روزنامه ایمان
دوشنبه ۲۳ بهمن ماه ۱۴۰۲ ۲ شعبان ۱۴۴۵ ۱۲ فوریه ۲۰۲۴ شماره ۵۹۰۸ سال بیست و ششم ۵۰۰۰ تومان

محمدشریعتمداری:

اصلاح‌طلبان و اعتدالی‌ها در انتخابات مشارکت می‌کنند

وزیر کار در دولت دوازدهم گفت: بنابر اطلاعاتی که دارم برخی از اصلاح‌طلبان و اعتدالی‌ها در انتخابات دوازدهمین دوره مجلس شورای اسلامی هم نامزد دارند و هم مردم را به مشارکت دعوت می‌کنند. «محمد شریعتمداری» در حاشیه راهپیمایی ۲۲ بهمن سال ۱۴۰۲ در گفت‌وگویی درباره جهت‌گیری گروه‌های اصلاح‌طلب در انتخابات مجلس دوازدهم، گفت: این موضوع که من منتسب به چه گروهی هستم یا نیستم عمومیت ندارد. وی افزود: پس از ۴۰ و

صفحه ۲

وزیر کشور:

ملت ایران ۱۱ اسفند حماسه بی نظیری رقم می زنند

وزیر کشور با اشاره به برگزاری انتخابات مجلس شورای اسلامی در ۱۱ اسفندماه سال جاری گفت: ملت بزرگ ایران اسلامی با حضور بی نظیر خود در این انتخابات بار دیگر حماسه ای بی نظیر و شکوهمند را رقم خواهند زد. احمدوحیدی روز یکشنبه در جمع راهپیمایان ۲۲ بهمن در کرج با بیان اینکه در آستانه یک آزمایش بزرگ دیگر هستیم، افزود: امروز تمام دنیا بسیج شده تا مردم ما در این انتخابات حماسه آفرینی نکند، این در حالی است که انقلاب ما از همان روزهای ابتدایی

صفحه ۲

آیت‌الله نوری همدانی در دیدار استاندار قم:

خدمت به مردم با جدیت ادامه یابد

اولویت نخست حل مشکلات معیشتی و فرهنگی باشد

صفحه ۸

با حضور گسترده اقشار مختلف مردم؛

راهپیمایی حماسی مردم قم در جشن ۴۵ سالگی انقلاب

عکس: هادی چهرقانی

صفحه ۸

آیت‌الله فاضل لنکرانی:

جایگاه گردشگری بقعه امامزاده موسی مبرقع قم تقویت شود

رئیس مرکز فقهی ائمه اطهار(ع) با اشاره به اینکه حرم حضرت امامزاده موسی مبرقع(ع) قم در نزد شیعیان جهان به‌ویژه شبه قاره هند از نظر معنوی جایگاه ویژه‌ای دارد، گفت: برای تقویت جایگاه گردشگری بقعه مبارک این امامزاده بلافصل نیز باید اقدام‌های لازم انجام شود. آیت‌الله محمدجواد فاضل لنکرانی شامگاه یکشنبه در آیین رونمایی از مضجع جدید امامزاده مبرقع(ع) در منطقه چهل اختران قم طی سخنانی اظهار داشت: شهر قم افتخار دارد که مدفن ۲ امامزاده بلافصل، یکی حضرت معصومه فرزند بلافصل امام هفتم همچنین موسی مبرقع فرزند بلافصل امام نهم شیعیان است. عضو جامعه مدرسین همچنین خاطرنشان کرد: روایت‌های فراوانی که راجع قم است، حاکی از آن است که اهل بیت به اهالی قم و عالمان این شهر توجه ویژه داشته‌اند، از این رو حضرت معصومه(س) و موسی مبرقع که کنیه آن ابواحمد است، در همین قم مدفون شده‌اند. آیت‌الله فاضل لنکرانی با یادآوری اینکه به غیر از این ۲ امامزاده بلافصل، فرزندان دیگری از اهل بیت نیز در قم دفن شده‌اند بیان کرد: حضرت موسی مبرقع برادر کوچک‌تر امام هادی(ع) است و بعد از شهادت امام دهم، به قم آمد.

صفحه ۲

مدیر کل امور مالیاتی استان قم خبرداد:

وصول چهار هزار میلیارد تومان درآمد مالیاتی

صفحه ۸

دکتر سقائیان نژاد تشریح کرد؛

اقدامات شهرداری قم در ایام‌الله دهه فجر

صفحه ۸

فرماندار شهرستان کهک خبرداد:

اتصال کهک به شبکه فیبر نوری تا سه ماه آینده

صفحه ۴

مدیر کل پست استان قم خبرداد:

رشد ۶۰ درصدی ترافیک مرسولات اینترنتی

صفحه ۴

با صدور پیامی صورت گرفت:

تشکر استاندار قم از حضور حماسی مردم قم در راهپیمایی ۲۲ بهمن

دکتر سید محمد آقامیری استاندار قم با صدور پیامی از حضور حماسی مردم قم در راهپیمایی یوم الله ۲۲ بهمن تشکر نمودند.

بار دیگر حضور حماسی و شوق انگیز اقشار مختلف مردم قدرشناس ایران اسلامی در راهپیمایی یوم الله ۲۲ بهمن چهل و پنجمین سالگرد پیروزی شکوهمند انقلاب اسلامی، جلوه های بی نظیری از شکوه ایمان، اتحاد، همبستگی و اقتدار مردمی نظام اسلامی را به نمایش گذاشت. روزی که مردم مؤمن و انقلابی استان قم همگام با سراسر کشور، حضوری پرشور و نشاط در جشن ۴۵ سالگی انقلاب اسلامی داشته و با خلق حماسه زرین و ماندگار دیگری، به دنیا نشان دادند که عشق و ارادت، دلبستگی و پیوند مردم با انقلاب اسلامی و ولایت ناگسستنی بوده و این ملت بر خلاف میل دشمنان و بدخواهان نظام و علیرغم همه فراز و نشیب ها، هر سال پرشورتر از گذشته و مصمم تر از همیشه، در صحنه دفاع از انقلاب اسلامی و آرمان های آن ایستاده است.

اینجانب ضمن تبریك این حماسه بزرگ و قدردانی از گام های استوار، همت سترگ، عزم راسخ و قلب های مملو از شور و شوق شرکت کنندگان در راهپیمایی باشکوه یوم الله ۲۲ بهمن استان قم، از درگاه خداوند منان، عزت، اقتدار و پایندگی روزافزون نظام مقدس جمهوری اسلامی، رهبری عزیز، علما و مرجعیت معظم، ملت بصیر ایران اسلامی و مردم شریف قم را خواستارم.

دکتر سید محمد آقامیری استاندار قم

با صدور پیامی صورت گرفت؛

تقدیر شهردار قم از حضور حماسی مردم در راهپیمایی ۲۲ بهمن

شهردار قم با صدور پیامی از حضور حماسی مردم در راهپیمایی ۲۲ بهمن تقدیر کرد.

به‌دنبال حضور حماسی مردم شریف ایران اسلامی در راهپیمایی ۲۲ بهمن و جشن بزرگ ملی سالروز پیروزی شکوهمند انقلاب اسلامی، دکتر سیدمرتضی سقائیان‌نژاد با صدور پیامی از این حضور حماسی تقدیر کرد.

متن پیام شهردار قم به این شرح است:

عظمت حضور آحاد ملت قهرمان ایران اسلامی در جشن بزرگ سالروز پیروزی انقلاب اسلامی ایران بار دیگر نشان داد این ملت حماسه‌ساز اساس و بنیان انقلاب اسلامی را باور داشته و فارغ از هر نگرش و بینش سیاسی و اجتماعی برای حفظ این نظام و انقلاب همواره حضوری مؤثر و فراگیر خواهد داشت.

حماسه حضور مردم در ۲۲ بهمن‌ماه سال ۱۴۰۲ در چهل و ششمین سالروز پیروزی انقلاب اسلامی، خط بطلان دیگری بود بر رؤیای دروغین و غیرقابل اتفاق دشمنان و بدخواهان که به انتظار شکست نظام مقدس جمهوری اسلامی ایران نشسته‌اند و تحقق این آرزوی پوچ را به فضل الهی نخواهند دید.

نقش اصلی را در خلق این حماسه، مردم داشتند و حضورشان نشان از اعتقاد به ارزش‌ها و اصول انقلاب و اراده آنان برای ایرانی آباد و قدرتمند دارد که شایسته احترامی فاخر است و همچنان که لحظه‌لحظه تاریخ پرافتخار این نظام و انقلاب را مردم ساخته‌اند، استمرار این نظام نیز بر محوریت مردم است.

در کمال امتنان و احترام از ملت شریف ایران اسلامی به‌ویژه مردم عزیز شهر مقدس قم که با مشارکت در جشن بزرگ ملی سالروز پیروزی انقلاب اسلامی بار دیگر وفاداری و حمایت خود را از جمهوری اسلامی ایران به جهانیان نشان دادند، به سهم خود سپاسگزاری می کنم.

قطعاً حضور پرشکوه مردم مقدمه‌ای است برای مشارکت حداکثری در انتخابات پیش‌رو و امیدوارم در پرتو الهی و حضور همیشگی مردم در رأس امور ایران اسلامی و در ظل توجهات حضرت ولی‌عصر روحی و ارواحنا له الفدا و در سایه‌سار زعامت ولی امر مسلمین جهان، حضرت آیت‌الله‌العظمی امام خامنه‌ای مدظله‌العالی رشد و بالندگی بیش از پیش این مرز و بوم را شاهد باشیم.

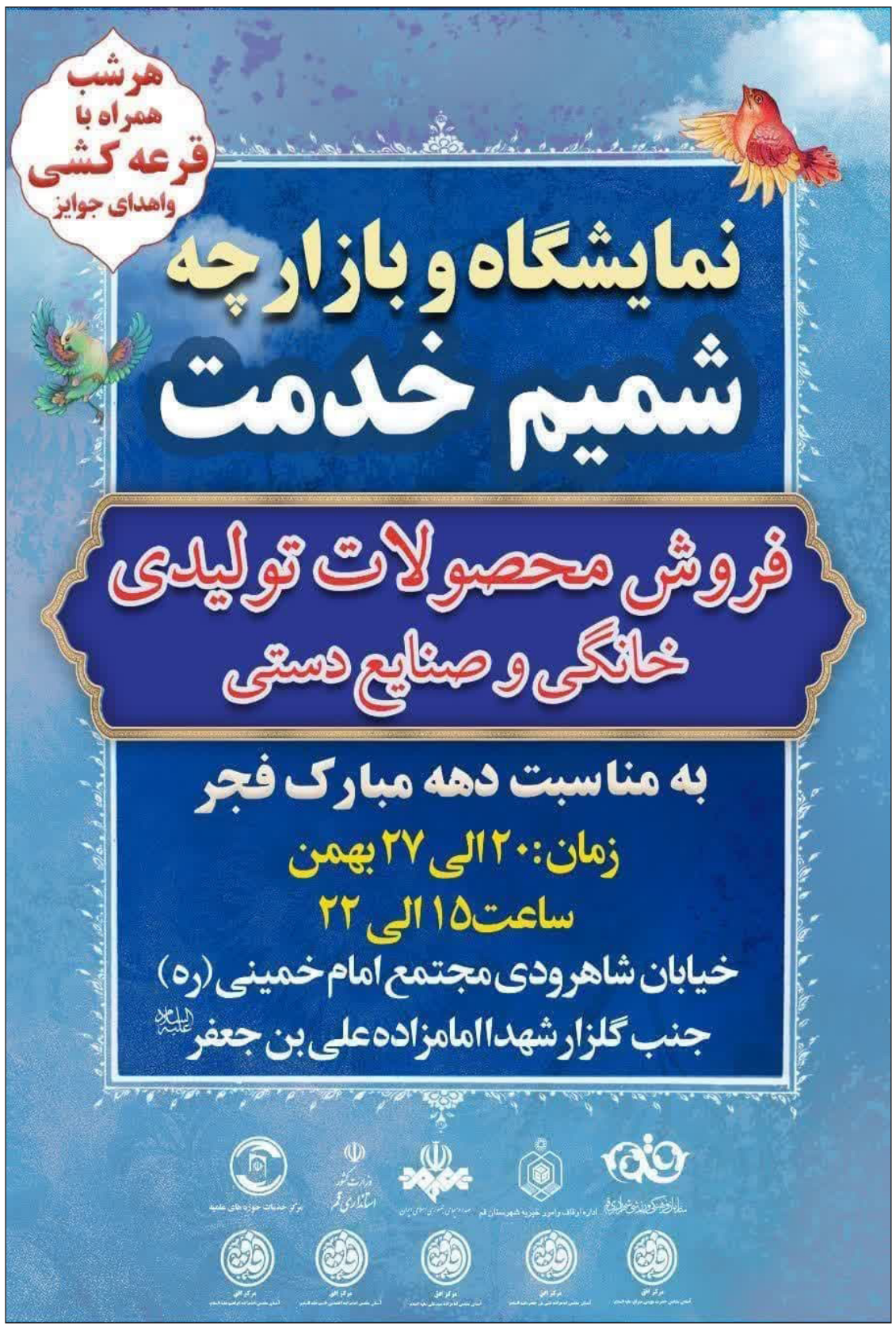

سرمقاله

ایران مقتدر و بلوغ فناوری های راهبردی

روح‌الله دهقانی فیروزآبادی*

مطلع کلامم را از رهبر انقلاب وام می‌گیرم آنجا که فرمودند: انقلاب ایران همانند شجره طیبه ای است که میوه‌های ایستادگی آن به صورت عزت ملت، سربلندی سیاسی نظام اسلامی، پیشرفت‌ها و نوآوری‌ها در عرصه‌های مختلف علمی و اقتصادی و کوتاه نیامدن در مقابل قدرت‌های زورگو تداوم پیدا کرده و اکنون برای جهانیان بدل به الگو شده است.

این الگوی ۴۵ ساله و سمبل ایستادگی حالا یک درخت تنومند و ستبری است که میوه آن در کل زمین کام همه آزادی‌خواهان جهان را شیرین کرده است.

مختصاتش در ۴۵ سالگی دو کلمه است: «ایستادگی و پیشرفت» بزرگترین گفتمانی که انقلاب اسلامی برای نوجوانان و جوانان ایجاد کرده است، گفتمان علم است.

بعد از انقلاب تمرکز، توجه و تشویق به علم آموزی و کار تحقیقاتی کردن، شدت گرفت؛ تعداد دانشجویان رشد پیدا کرد و امروز کشور ما در دنیا و منطقه به عنوان یک کشور موفق در حوزه توسعه علم و فناوری شناخته می‌شود.

از زمین بازی که گاهی کنارش و گاه در میانه اش ایستاده ام میگویم؛ از جوانان، اثرگذاران و نخبگان: بعد از گذشت تقریباً دو دهه از جنبش نرم افزاری به دستور رهبر معظم انقلاب اسلامی و شکل گرفتن تعداد بسیار زیادی شرکت دانش بنیان و فناوری‌های توسعه یافته، حوزه فناوری‌های راهبردی به رشد و بلوغ کافی رسیده است.

در سال‌های اخیر میزان سرمایه گذاری ها در حوزه دانش بنیان‌ها افزایش یافته و یک ظرفیت بزرگ ملی و مبتنی بر دانش برای رفع مشکلات کلیدی کشور ایجاد شده است.

اکنون بزنگاه آنست که با مشارکت و نقش آفرینی صنایع بزرگ، درخت دانش بنیان به ثمره و نتیجه اصلی خود یعنی شیرین کردن کام مردم برسد.

در این نقطه از تقویم بی تردید زبان اقتدار، زبان فناوری و اقتصاد دانش بنیان است که به لطف خداوند، ایران در این حوزه پیشرفت‌های چشمگیری داشته است و معادلات منطقه و جهان را تغییر داده است.

معاون علمی رییس جمهور

یادداشت

چرایی حملات اخیر اسرائیل به رفح

رضا میرابیان*

قبل از هر چیز باید به این موضوع اشاره کنم که هفته گذشته در مورد آتش‌بس غزه در پاریس، قطر و مصر رایزنی‌هایی انجام شد و قرار بود طرفین مجموعاً به یک خروجی مشخص دست پیدا کنند که این اقدام انجام نشد و خروجی حاصل نگردید. حماس در مورد آتش‌بس مذکور اعلام کرده بود که نخست باید جنگ به صورت مشخص پایان یابد و علاوه بر بازسازی غزه یک نقشه راه مشخص تبیین شود که این موارد به علاوه سایر موضوعات مدنظر حماس، از سوی اسرائیل تایید نگردید و آتش‌بس عملیاتی نشد. این در حالیست که بسیاری از تحلیلگران معتقدند که اسرائیل و شخص نتانیاهو به رویارویی علنی و مشهود با آمریکا وارد شده و مجموع این مسائل نشان می‌دهد که اسرائیل با مشکلات جدی روبرو است.

باید توجه داشت که حملات به رفح که اخیرا از سوی ارتش رژیم صهیونیستی انجام شده در اصل برای اعمال فشار بر حماس و مصر اجرایی شده است. قاهره معتقد است که به هر ترتیب نباید اجازه خروج فلسطینی‌ها از رفح به صحرای سینا داده شود و باید مقابل این موضوع ایستادگی کرد. در این بین به زانو درآوردن حماس هدف نهایی اسرائیل در شرایط کنونی است اما تا به امروز این جریان و مابقی شاخه‌های مقاومت فلسطین چیزی در حدود ۱۲۸ روز ایستادگی کردند و معادلات تل‌آویو را بهم ریختند. آنچه که در شرایط کنونی ساکنین غزه را به شدت آزار می‌دهد آوارگی، گرسنگی و تشنگی بوده که اسرائیل آنرا به ساکنین غزه تحمیل کرده است. این روند و حمله به رفح نشان می‌دهد که نتانیاهو به شدت تحت فشار بوده و در این راستا او برای شانه خالی کردن از شرایط کنونی به دنبال آن است که به هر ترتیب بتواند رفح را مورد هدف قرار دهد.

نکته دیگری که در این شرایط باید زیر ذره‌بین قرار بگیرد، وضعیت فعلی در تل‌آویو است. در کابینه اسرائیل بنیامین نتانیاهو به عنوان نخست وزیر این رژیم صرفاً با دو وزیر دارایی و امنیت داخلی هماهنگ است و مابقی وزرا علیه آنها موضع گرفته‌اند که این یک بحران داخلی را در اراضی اشغالی نمایان می‌کند. او صرفاً با کارت راستگرایان افراطی بازی خطرناکی را شروع کرده که می‌تواند تبعات بسیار گسترده‌ای را برای وی به وجود بیاورد. این در حالیست که هدف قرار دادن رفح و اعمال فشار بر این منطقه می‌تواند باعث به وجود آمدن یک جنگ جدید شود؛ چراکه اگر اسرائیل رفح را مجدداً تحت ضربات خود قرار دهد، حماس هم بیکار نمی‌نشیند و حتی احتمال دارد که غزه مرکزی و شمالی را برای تقابل با ارتش اسرائیل فعال کند.

اینکه تا چه حد احتمال دارد حزب‌الله لبنان در جبهه شمال فعال شود و حملاتی را علیه رژیم صهیونیستی ترتیب دهد موضوعی است که هر لحظه امکان دارد به ورطه عمل درآید و مجدداً اسرائیل زیر ضربات متعدد قرار بگیرد. از منظر دیگر باید توجه کرد که هیچ امیدی در این راستا به جامعه جهانی نمی‌توان داشت و اساساً آتش‌بس هم باید مورد موافقت حماس و مقاومت فلسطین قرار بگیرد تا اوضاع کمی آرام‌تر شود.

کارشناس مسائل منطقه

خبر

آیت‌الله فاضل لنکرانی:

جایگاه گردشگری بقعه امامزاده موسی مبرقع قم تقویت شود

رئیس مرکز فقهی ائمه اطهار(ع) با اشاره به اینکه حرم حضرت امامزاده موسی مبرقع (ع) قم در نزد شیعیان جهان به‌ویژه شبه قاره هند از نظر معنوی جایگاه ویژه‌ای دارد، گفت: برای تقویت جایگاه گردشگری بقعه مبارک این امامزاده بلافصل نیز باید اقدام‌های لازم انجام شود.

آیت‌الله محمدجواد فاضل لنکرانی شامگاه یکشنبه در آیین رونمایی از مضجع جدید امامزاده مبرقع(ع) در منطقه چهل اختران قم طی سخنانی اظهار داشت: شهر قم افتخار دارد که مدفن ۲ امامزاده بلافصل، یکی حضرت معصومه فرزند بلافصل امام هفتم همچنین موسی مبرقع فرزند بلافصل امام نهم شیعیان است.

عضو جامعه مدرسین همچنین خاطرنشان کرد: روایت‌های فراوانی که راجع قم است، حاکی از آن است که اهل بیت به اهالی قم و عالمان این شهر توجه ویژه داشته‌اند، از این رو حضرت معصومه(س) و موسی مبرقع که کنیه آن ابواحمد است، در همین قم مدفون شده‌اند.

آیت‌الله فاضل لنکرانی با یادآوری اینکه به غیر از این ۲ امامزاده بلافصل، فرزندان دیگری از اهل بیت نیز در قم دفن شده‌اند بیان کرد: حضرت موسی مبرقع برادر کوچک‌تر امام هادی(ع) است و بعد از شهادت امام دهم، به قم آمد.

وی در ادامه شان و جایگاه والای حضرت موسی مبرقع به لحاظ علمی و تقوایی را مورد اشاره قرار داد و اظهار کرد: پس از آمدن موسی مبرقع به شهر قم، فرزندان و نوادگان آن حضرت نیز به قم می‌آیند که مساله چهل اختران از همین جا تحقق پیدا می‌کند.

رئیس مرکز فقهی ائمه اطهار با تاکید بر توجه ویژه به امامزاده موسی مبرقع یادآور شد: سادات مختلف اعم از برقعی، رضوی، نقوی، تقوی و حتی برخی از سادات رضایی از نوادگان موسی مبرقع محسوب می‌شوند.

◆ بقاع متبرکه باید فضای دل‌انگیزی داشته باشند

وی با ذکر این نکته که بسیاری از سادات رضوی، نقوی و تقوی در شبه قاره هند و کشورهای پاکستان و هندوستان سکونت دارند گفت: فارغ از جنبه معنوی این بقعه مبارک، باید از نظر گردشگری و بین‌المللی هم کارهای موثری برای آن انجام شود.

وی در ادامه افزود: باید زمینه را برای آمدن شیعیان هندی و پاکستانی به این بقعه مبارک فراهم کنیم.

مدیرکل اوقاف و امور خیریه قم نیز با بیان اینکه فضای امامزادگان و بقاع متبرکه باید برای دوستداران اهل بیت دل‌انگیز باشد گفت: یکی از وظایف ما عمران و آبادانی این بقاع شریف است.

حجت‌الاسلام عباس اسکندری همچنین خاطرنشان کرد: مضجع شریف موسی مبرقع به عنوان یکی از امامزادگان واجب‌التعظیم به هیچ وجه در شان و منزلت این شخصیت بزرگ نبوده است، از این رو در حد توانایی‌های یمان و با همکاری و کمک هیات امنای این امامزاده و تعدادی از خیران، قدمی را برای مرمت این مضجع نورانی برداشته‌ایم.

آیت‌الله نوری همدانی در دیدار استاندار قم:

خدمت به مردم با جدیت ادامه یابد

آیت الله نوری همدانی در دیدار استاندار قم با تشکر از خدمات در حال انجام استاندار قم تأکید کرد: این مسیر خدمت به مردم باید با شدت ادامه پیدا کند تا ثمرات آن بیشتر دیده شود.

آیت الله حسین نوری همدانی، ضمن تشکر از خدمات در حال انجام استاندار قم پرکار بودن و داشتن ارتباط مستقیم با مردم و درک مشکلات آنها از نزدیک را از ویژگی‌های ارزشمند دکتر آقامیری دانسته و خاطرنشان کرد: اگر همه مسؤلان این موضوع را درک کنند که شغل و موقعیتی که در اختیار دارند امانتی است برای خدمت به مردم و خود را در دسترس مردم قرار دهند بسیاری از مشکلات حل خواهد شد.

این مرجع تقلید نظارت بر بازار و قیمت‌ها را که در قم آغاز شد از دیگر نکات مثبت ارزیابی نموده و گفت: این موضوع به‌عنوان یک الگو با همین دقت و شدت باید در کل کشور عملی شود تا این قیمت‌های که بی حساب هر روز افزایش پیدا می کند با نظارت تا حدودی کنترول گردد. آیت الله نوری همدانی با اشاره به گزارش استاندار برای رفع مشکلات روستاهای اطراف قم و موضوع مسکن افزود: باید به مناطق محروم اهمیت بیشتری داد و با پیگیری و حضور مستمر خود مشکلات قابل حل را برطرف کنید و موضوع مسکن نیز با جدیت دنبال شود.

◆ اولویت نخست همه مسئولان حل مشکلات معیشتی و فرهنگی باشد

این مرجع تقلید اولویت نخست همه مسئولان را خدمت به مردم و حل مشکلات معیشتی و فرهنگی دانسته و بیان داشت: امروز سفارشی جز خدمت به مردم و حل مشکلات آنها ندارم و به‌عنوان یک طلبه از همه مسئولان می خواهم که برای جلب رضای خدا و حفظ این انقلاب و نظام اسلامی تلاش کنید که مردم را راضی نگه دارید این مردم به گردن همه ما حق دارند.

وی خطاب به استاندار قم گفت: این که شما از صبح زود تا ساعت پایانی از شب مشغول خدمت هستید و خودتان پیگیری مشکلات می‌باشید و در حال تعیین وضعیت کارهای نیم تمام هستید جای قدردانی و تشکر دارد.

در ابتدای این دیدار استاندار قم گزارشی از فعالیت‌ها و عملکرد دوران تصدی خود ارائه نمود.

وزیر کشور در جمع راهپیمایان کرج:

ملت ایران ۱۱ اسفند حماسه بی نظیری رقم می زنند

وزیر کشور با اشاره به برگزاری انتخابات مجلس شورای اسلامی در ۱۱ اسفندماه سال جاری گفت: ملت بزرگ ایران اسلامی با حضور بی نظیر خود در این انتخابات بار دیگر حماسه ای بی نظیر و شکوهمند را رقم خواهند زد.

احمد وحیدی روز یکشنبه در جمع راهپیمایان ۲۲ بهمن در کرج با بیان اینکه در آستانه یک آزمایش بزرگ دیگر هستیم، افزود: امروز تمام دنیا بسیج شده تا مردم ما در این انتخابات حماسه آفرینی نکند، این در حالی است که انقلاب ما از همان روزهای ابتدایی پیروزی خود با وجود اینکه مردم عاشق امام(ره) و گوش به فرمان ایشان بودند، اما امام(ره) تاکید داشتند که باید انتخابات برگزار شود.

وی اظهار داشت: در طول این چند سال شاهد برگزاری چندین دوره انتخابات و حضور بی نظیر مردم بودیم؛ حضوری گسترده بر خلاف آنچه در کشورهای مدعی دموکراسی که با تبلیغاتی دروغین به دنبال رسیدن به اهداف خود بوده و هستند می گذرد.

وی با اشاره به اینکه انقلاب اسلامی ما همچنان پویا و بالنده است، گفت: چرا که مردم ما در صحنه های مختلف حضور داشته و دارند و همین مردم سالاری دینی انقلاب را حفظ کرده و خواهد کرد.

وحیدی با اشاره به اینکه در ۱۱ اسفند ۱۴۰۲، شاهد حضور میلیونی مردم در پای صندوق های رای خواهیم بود گفت: این در حالی است که مردم ما در این روز حماسه ای به پا کرده و ایران قوی را بار دیگر به دنیا نشان خواهند داد که تمام دنیا انگشت به دهان خواهد شد.

وزیر کشور افزود: مردم هیچ‌وقت تحت تاثیر فشارهای ظالمانه دشمنان تسلیم نخواهند شد و دشمنان تسلیم شدن این ملت را به گور خواهند برد.

◆ ۲۲ بهمن نقطه پایانی تحقیر ملت ایران بود

وحیدی در بخش دیگری از سخنان خود با اشاره به فرارسیدن سالگرد پیروزی انقلاب اسلامی، بیان داشت: ۲۲ بهمن نقطه پایانی تحقیر تاریخی ملت ایران و نوید بخش ایجاد دنیای جدیدی تشکیل شده از ارزش های اسلامی بود. وی با بیان اینکه انقلاب اسلامی، انقلابی الهی با تکیه بر مردم بود، گفت: این انقلاب به تاریک ترین بخش تاریخ ما که دوران منحوس پهلوی بود پایان داد . وحیدی افزود: دوران منحوسی که مملو از وابستگی بود و حتی شاه مخلوع نیز وابسته به رژیم های غربی بود.

وی با بیان اینکه در این دوران تاریک و بسیار سخت برای ملت ایران، باید منتظر نظر سفیر آمریکا بوده و دوران فرمانبری مطلق و وابستگی بود، بیان داشت: کسانی که کشور را در دست داشتند نماد فساد بودند و کشور ما را سال‌های سال به عقب رانده بودند.

وزیر کشور افزود: کشوری که می توانست به قله های افتخار برسد را آنچنان وابسته کرده بودند که دیگر چیزی از صنعت، کشاورزی، اقتصاد و هویت ملی آن باقی نمانده بود.

وحیدی با بیان اینکه ۵۰ درصد مردم زیر خط فقر بودند، گفت: روستاهای ما فاقد زیر ساخت بودند و در صنعت نیز به جز چند صنعت مونتاژ کار چیز دیگری از ما نمانده بود.

◆ ملت ایران از هیچ‌گونه تهدیدی هراس ندارد

وحیدی در پایان با بیان اینکه ملت ایران اسلامی با قدرت در صحنه حضور داشته و از هیچ تهدید و فشاری هراس ندارند، تاکید کرد: این فشارها ملت ما را مانند فولاد قوی تر کرده است.

وی با بیان اینکه ملت ایران در این ۴۵ سال مانند فولاد آبدیده شده است، افزود : این ملت الهام بخش تمام دنیا بوده و ملت ایران تا رسیدن به قله های موفقیت از پای نخواهد نشست. وزیر کشور رمز پیروزی ملت ایران را پیروی از ولایت و رمز موفقیت را در وحدت و پاسداشت مبانی و ارزش های انقلابی بیان کرد و گفت: امروز در ۲۲ بهمن بار دیگر با شهیدان و مقام معظم رهبری بیعت خواهیم کرد که با پیروی از انقلاب و منویات رهبر انقلاب و با وحدت و انسجام به پیش برویم.

حجت‌الاسلام ناصر رفیعی:

کاندیداهای که دانش کافی دارند در صحنه رقابت بمانند

استاد حوزه علمیه قم خطاب به افرادی که بدون برخورداری از دانش کافی کاندیدا شده‌اند گفت: شما کنار بروید و به افرادی که دانش این کار را دارند، واگذار کنید.

حجت‌الاسلام ناصر رفیعی روز پنجشنبه در آیین جشن عید مبعث در دفتر آیت‌الله نوری همدانی در قم، طی سخنانی با اشاره به برخی توصیه‌های اقتصادی پیامبر اسلام اظهار داشت: عمل به این توصیه‌ها به پویایی مسائل مالی جامعه کمک می‌کند.

وی با بیان این نکته که جهان در حال حاضر دچار بحران اقتصادی شده است اظهار کرد: پیروی از دستورهای اسلامی همچنین عمل به برنامه‌های اقتصادی اسلام نقش بسزایی در کاهش این بحران‌ها دارد. حجت‌الاسلام رفیعی همچنین با ذکر پنج مورد از توصیه‌های اقتصادی پیامبر اسلام بیان داشت: از دیدگاه پیامبر اسلام علم و دانش نخستین عامل مهم در تحقق یک اقتصاد پویا و پیشرو است، کسانی که بدون داشتن علم و آگاهی لازم در حوزه‌های اقتصادی فعالیت می‌کنند، اقدام‌های آنان به یک معضل جدی برای یک شهر و یا یک کشور تبدیل می‌شود.

◆ از ناآگاهی مسئولان، خسارت و لطمه‌های بسیاری دیده‌ایم

عضو هیات علمی جامعه‌المصطفی همچنین تاکید کرد: سکان‌داری اقتصاد کار هر کسی نیست.

رفیعی در ادامه سخنان خود دوازدهمین دوره انتخابات مجلس شورای اسلامی در یازدهم اسفندماه را مورد اشاره قرار داد و یادآور شد: در این انتخابات بیش از ۱۴ هزار کاندیدا برای حدود ۳۰۰ کرسی مجلس شورای اسلامی حضور دارند، برخی از این کاندیداها را می‌شناسم، یک مسجد و یا خانه را نیز نمی‌توانند اداره کنند.

استاد حوزه علمیه قم خطاب به افرادی که بدون برخورداری از دانش کافی کاندیدا شده‌اند گفت: شما کنار بروید و به افرادی که دانش این کار را دارند، واگذار کنید.

وی خاطرنشان کرد: مطابق روایت‌های اسلامی اگر کسی بداند که فرد دیگری بهتر از او وجود دارد، ولی با این حال مسئولیت کاری را قبول کند، خیانت کرده است. رفیعی یادآور شد: ما در طول تاریخ، از ناآگاهی مسئولان، خسارت و لطمه‌های بسیاری دیده‌ایم.

◆ تنها راه حل بحران اقتصادی عمل به توصیه‌های پیامبر اسلام است

وی همچنین در بخش دیگری سخنان دومین توصیه اقتصادی پیامبر اسلام را تدبیر عنوان کرد و یادآور شد: رسول خدا فرمودند که از فقر اُمتم نمی‌ترسم، بلکه از سوءتدبیر و بی‌برنامه‌گی می‌ترسم. حجت‌الاسلام رفیعی تلاش و کوشش، پرهیز از اسراف و زیاده‌روی همچنین ربا را از دیگر توصیه اقتصادی پیامبر دانست و گفت: یکی از چیزهایی که اسلام به شدت با آن مخالف است، این است که یک فرد به سستی و تنبلی روی بیاورد، و برای تامین نیازهای زندگی خود، دستش را به سوی دیگران دراز کند.

دبیر شورای امنیت کشور:

راهپیمایی ۲۲ بهمن در امنیت کامل برگزار شد

معاون امنیتی و انتظامی وزارت کشور با اعلام خبر که یکی از اعضای گروهک تروریستی داعش هنگام ورود به کشور در مرز عراق در درگیری مسلحانه به هلاکت رسید، گفت: راهپیمایی ۲۲ بهمن امسال در سراسر کشور بدون هیچ مشکل امنیتی برگزار شد.

«سید مجید میراحمدی» معاون امنیتی انتظامی وزیر کشور در گفت و گویی، با بیان اینکه راهپیمایی ۲۲ بهمن امسال در سراسر کشور بدون هیچ مشکل امنیتی برگزار شد، تصریح کرد: در تمامی استان‌ها نسبت به سال قبل حضور باشکوه تر مردم را شاهد بودیم و این حضور با روند افزایشی همراه بود.

به گفته وی در استان های سیستان بلوچستان، کردستان و خوزستان و سایر استان ها مردم با مشارکت بالاتری در راهپیمایی ۲۲ بهمن حضور یافتند و درصد افزایش بعد از جمع بندی توسط مسئولین امر اعلام خواهد شد.

میراحمدی بیان کرد: برخلاف همه نگرانی هایی که جریان های ضد انقلاب سعی کرد بعد از حادثه تروریستی کرمان برای مردم ایجاد کنند، مردم همیشه در صحنه انقلابی بدون هیچگونه نگرانی با شکوه تر و با عظمت بیشتری در راهپیمایی امسال شرکت کردند که این نوید مشارکت پرشور و قابل توجه مردم در انتخابات پیش رو را خواهد داشت.

معاون امنیتی و انتظامی وزیر کشور در پاسخ به این سوال که آیا در طی این مدت مورد مشکوکی توسط دستگاه های اطلاعاتی و امنیتی شناسایی شده است یا خیر گفت: دستگاه‌های اطلاعاتی و امنیتی، تلاش‌های شبانه روزی و اقدامات گسترده و پیشگیرانه‌ای انجام دادند و تمام عناصر احتمالی که ممکن بود متصل به جریان های تروریستی باشند را تحت نظارت و کنترل داشتند.

◆ عضو گروهک تروریستی داعش در مرز عراق به هلاکت رسید

وی این خبر را هم داد که شنبه شب گذشته یک عنصر تروریستی داعش هنگام ورود از مرز عراق به داخل کشور در درگیری مسلحانه به درک واصل شد.

میراحمدی خاطر نشان کرد: باید از سربازان گمنام امام زمان تقدیر کرد که با هشیاری و تسلط کامل شرایط را کنترل کردند و اقدامات گسترده و شبانه روزی را به انجام رساندند. وزیر کشور و شورای امنیت جلسات را به صورت مستمر برگزار کرد و وظایف هر دستگاهی را مشخص کرد و دائما رصد و کنترل خود را داشت و و در سایه تلاش‌ها و هوشیاری‌ها و بیداری خود مردم تا این لحظه از مرز تا عمق کشور هیچ مشکل امنیتی نداشتیم.

سیدحسن نصرالله در دیدار با امیرعبداللهیان؛

بدون شک پیروزی ملت فلسطین و مقاومت حتمی است

سیدحسن نصرالله مقاومت را عنصر مهمی در معادلات منطقه دانست و تاکید کرد بدون شک پیروزی ملت فلسطین و مقاومت حتمی است.

حسین امیرعبداللهیان وزیر امور خارجه کشورمان که به بیروت سفر کرده است، شنبه شب گذشته با سیدحسن نصرالله دبیرکل حزب الله لبنان دیدار کرد.

در این دیدار آخرین تحولات منطقه با تمرکز بر وضعیت جنگ و نسل کشی علیه غزه و اوضاع فلسطین و جنوب لبنان مورد بررسی و تبادل نظر قرار گرفت.

دبیرکل حزب‌الله ضمن تقدیر از حمایت‌های امام خامنه‌ای، رئیس جمهور، دولت و ملت ایران از مردم مظلوم و مقتدر فلسطین و با تشریح وضعیت و توان بالای مقاومت و انسجام و هماهنگی گروه‌های مقاومت در حمایت از فلسطین و غزه یادآور شد، دشمن صهیونیستی در بحران و تنگنای راهبردی قرار گرفته و به هیچیک از اهداف خود در میدان دست نیافته است.

سیدحسن نصرالله مقاومت را عنصر مهمی در معادلات منطقه دانست و تاکید کرد بدون شک پیروزی ملت فلسطین و مقاومت حتمی است.

دبیرکل حزب الله لبنان مواضع حکیمانه، صریح و مقتدرانه مقام معظم رهبری را در تحولات جاری غزه و کرانه باختری در میان رهبران جهان منحصر بفرد قلمداد کرد.

امیرعبداللهیان در این دیدار گزارشی از تحرکات دیپلماتیک جمهوری اسلامی ایران برای حمایت از فلسطین و مقاومت و تمرکز بر راه حل سیاسی مبتنی بر حقوق مردم فلسطین در محافل بین‌المللی ارائه نمود و یادآور شد پذیرش مقاومت به عنوان طرف اصلی در ابتکارات سیاسی مطرح شده، نشان از نقش و جایگاه مقاومت در فلسطین و منطقه است.

امیرعبداللهیان تاکید کرد: مقاومت فلسطین هم در مسیر مقاومت و ایستادگی و هم در توجه به راهکار سیاسی، با حکمت و اقتدار عمل کرده است. وی افزود: در هر ابتکار سیاسی، باید نقش مردم فلسطین و اجماع رهبران و گروه‌های فلسطینی به عنوان محور اصلی مدنظر قرار گیرد.

اخبار

در نشست خبری مشترک وزرای امور خارجه ایران و سوریه مطرح شد

تهران و دمشق در کنار یکدیگر باقی خواهند ماند

وزیر امور خارجه کشورمان در نشستی خبری مشترک با همتای سوری خود گفت: امروز نتانیاهو در باتلاق غزه گرفتار شده است و غزه به قبرستان صهیونیست‌ها بدل شده است. گزینه ای جز راهکار سیاسی، توقف جنگ و جنایات در غزه و کرانه باختری وجود ندارد. ایران به تلاش‌های خود در جلوگیری از کوچ اجباری مردم غزه و کرانه باختری ادامه می‌دهد.

به گزارش خبرنگار اعزامی ایرنا، حسین امیرعبداللهیان وزیر امور خارجه کشورمان که در سوریه حضور دارد، عصر روز (یکشنبه ۲۲ بهمن) پس از دیدار با فیصل مقداد وزیر خارجه این کشور در نشست خبری مشترک با همتای خود پاسخگوی سوالات خبرنگاران رسانه‌های داخلی و خارجی شدند. در این نشست امیرعبداللهیان اظهارداشت: خرسندم که در سالگرد پیروزی انقلاب اسلامی فرصت دیدار با آقای بشار اسد و همتای خودم آقای فیصل را داشتم. در دیدار با آقای اسد در خصوص آخرین تحولات منطقه دیدگاه‌های تهران و دمشق مورد بررسی قرار گرفت و همچنین در دیدار با آقای مقداد بر پیگیری توافقات روسای جمهور دو کشور تاکید کردیم. وی گفت: اطمینان داریم با توجه به اراده رهبران دو کشور و تلاش‌های هیأت وزیران سوریه و ایران در آینده نزدیک شاهد پیشرفت‌های قابل توجه اقتصادی، گردشگری و صنعتی بین دو کشور خواهیم بود.

◆ هیچ اقدام رژیم صهیونیستی بدون پاسخ نمانده است

وی ادامه داد: به روح بلند شهدای ایران و مستشاران نظامی که در خاک سوریه و در حملات اخیر رژیم صهیونیستی به شهدای رسیدند از حمله شهید سید رضی موسوی درود می‌فرستیم. تاکید میکنم که در منطقه هیچ اقدام رژیم صهیونیستی بدون پاسخ نمانده است. وزیر امور خارجه تصریح کرد: امروز نتانیاهو در باتلاق غزه گرفتار شده است و غزه به قبرستان صهیونیست‌ها بدل شده است. گزینه ای جز راهکار سیاسی، توقف جنگ و جنایات در غزه و کرانه باختری وجود ندارد. ایران به تلاش‌های خود در جلوگیری از کوچ اجباری مردم غزه و کرانه باختری ادامه می‌دهد. رئیس دستگاه دیپلماسی کشورمان تاکید کرد: علی رغم تداوم جنایات و جنگ از سوی رژیم صهیونیستی در دیدارهای خود در بیروت و در دیدار با رهبران گروه‌های مقاومت منطقه از توانایی بالای تاب آوری آنها برای ادامه جنگ و مقابله با تجاوزات رژیم صهیونیستی و ایجاد ثبات و امنیت در منطقه مطلع شدم. ما به مشورت‌ها و تماس‌ها با سوریه و دیگر کشورهای اسلامی برای کمک به مردم فلسطین ادامه می‌دهیم.

◆ کلید بازگشت امنیت پایدار به منطقه

امیرعبداللهیان گفت: مایلم از دمشق با صدای بلند اعلام کنم، کلید بازگشت امنیت پایدار در منطقه توقف نسل کشی و جنایات مشترک آمریکا و اسرائیل علیه غزه است. ایران از ابتدای بحران اعلام کرد که جنگ هرگز راه حل نیست.

امیرعبداللهیان در خصوص شروط راه حل سیاسی برای توقف جنگ غزه، اظهارداشت: حماس اخیرا چارچوب و اصولی را برای مرحله توقف جنگ و راه حل سیاسی به رژیم صهیونیستی اعلام کرده است. تبادل پیام‌ها انجام می‌شود. مقاومت اثبات کرد که گزینه ای به نام جنگ نمی‌تواند به نتیجه برسد. وی ادامه داد: طرفی که شدت جنگ را افزایش داد و نتانیاهو به آن تکیه داد رژیم صهیونیستی بود. آمریکا نمی‌تواند از یک طرف سخن از صرورت توقف جنگ بگوید ولی همزمان ارسال سلاح به سوی تل‌آویو را هم متوقف نکند.

وی در پایان خاطرنشان کرد: آنچه که پایان دهنده جنگ خواهد بود خروج امریکا در تعارض گفتار و عمل خواهد بود. همگان اعتراف و تاکید دارند که نتانیاهو هرگز بدون حمایت آمریکا حتی یک ساعت هم قادر به ادامه جنگ نیست.

وزیر دفاع:

آمریکا دیگر از باتلاقی که گیر افتاده خارج نمی‌شود

وزیر دفاع و پشتیبانی نیروهای مسلح گفت: آمریکا و رژیم صهیونیستی قطعا در باتلاقی افتاده‌اند که دیگر نمی‌تواند از آن بیرون بیایند.

امیر سرتیپ «محمدرضا آشتیانی» در حاشیه راهپیمایی ۲۲ بهمن ۱۴۰۲ در گفت‌وگویی، با بیان اینکه رژیم صهیونیستی و نظام سلطه (آمریکا) که از این رژیم حمایت می‌کند نمی‌داند که در چه ورطه‌ای افتاده است، گفت: آمریکا و رژیم صهیونیستی قطعا در باتلاقی افتاده‌اند که دیگر نمی‌تواند از آن بیرون بیایند، از این رو خون شهدا کار را یکسره خواهد کرد. وی تصریح کرد: بزرگترین و مهمترین عاملی که موجب پایداری و پیشرفت انقلاب اسلامی می‌شود انسجام و حضور مردمی و حمایت مردم است.

وزیر دفاع و پشتیبانی نیروهای مسلح با اشاره به حضور مردم در راهپیمایی ۲۲ بهمن، اظهار کرد: در این راهپیمایی، همه با شور و اشتیاق و نشاط و روحیه انقلابی، دشمن‌ستیزی، دفاع از محرومین، شرکت کردند، تا زمانی که این حمایت وجود داشته باشد یقین بدانید که ما در قله‌های پیروزی به سر می‌بریم.

امیر آشتیانی تاکید کرد: حضور مردم در راهپیمایی ۲۲ بهمن حضور پررنگ و خوبی است و ان‌شاء الله در انتخابات نیز به همین شکل شرکت می‌کنند.

محمدشریعتمداری:

اصلاح طلبان و اعتدالی‌ها در انتخابات مشارکت می‌کنند

وزیر کار در دولت دوازدهم گفت: بنابر اطلاعاتی که دارم برخی از اصلاح‌طلبان و اعتدالی‌ها در انتخابات دوازدهمین دوره مجلس شورای اسلامی هم نامزد دارند و هم مردم را به مشارکت دعوت می‌کنند.

«محمد شریعتمداری» در حاشیه راهپیمایی ۲۲ بهمن سال ۱۴۰۲ در گفت‌وگویی درباره جهت‌گیری گروه‌های اصلاح‌طلب در انتخابات مجلس دوازدهم، گفت: این موضوع که من منتسب به چه گروهی هستم یا نیستم عمومیت ندارد. وی افزود: پس از ۴۰ و چند سال حضورم در عرصه سیاسی کشور همه متوجه شده‌اند که جهت‌گیری من همواره در راستای میانداری، کنشگری مرزی، حل مشکلات، نزدیک کردن افکار و چهره‌های گوناگون فکری به یکدیگر بوده است. وزیر کار در دولت دوازدهم در مورد جهت‌گیری گروه‌های اصلاح‌طلب و معتدل هم تصریح کرد: گروه‌های معتدل برای حضور و مشارکت در انتخابات به صورت رسمی اعلام نظر کرده‌اند و برخی از اعضای شورای مرکزی آنها نیز مورد تایید شورای نگهبان قرار گرفته است. بنا به اطلاعاتی که دارم برخی از گروه‌های اصلاح‌طلب هم علاقه‌مند به حضور در انتخابات هستند. شریعتمداری در عین حال به گلایه برخی از چهره‌ها و احزاب اصلاح‌طلب در بررسی تایید صلاحیت‌ها اشاره کرد و افزود: چهره‌های شاخص و احزاب و گروه‌های سیاسی اصلاح‌طلب، مشارکت را به دلیل عدم حضور گزینه‌های آنها مناسب نمی‌دانند و تصور می‌کنند گزینه‌ای برای رأی دادن ندارند، در بین آنها نیز افرادی هستند که خودشان در انتخابات مشارکت می‌کنند و مردم را هم دعوت به شرکت در انتخابات می‌کنند.

وزیر دادگستری:

مردم هیچگاه نظام و انقلاب را رها نمی کنند

وزیر دادگستری تاکید کرد: ما مسئولان باید کوتاهی‌های خود را جبران کنیم؛ اگرچه مردم هیچگاه این نظام و انقلاب را رها نمی‌کنند و همانطور که امروز حضور باشکوهی در راهپیمایی ۲۲ بهمن داشتند در انتخابات هم مشارکت پرشوری خواهند داشت.

امیرحسین رحیمی روز یکشنبه در حاشیه راهپیمایی ۲۲ بهمن ۱۴۰۲ در گفت و گویی، حضور پرشور و حماسی در راهپیمایی و انتخابات را نشان دهنده جدی بودن مردم قدرشناس و پایبندی آنها به آرمان‌های انقلاب اسلامی دانست و گفت: ما مسئولان باید بیشتر به آرمان‌ها پایبند باشیم و با خدمت صادقانه بیشتر زمینه حضور مردم را فراهم کنیم.

وزیر دادگستری افزود: این مردم همچنان به آرمانهای نظام و انقلاب پایبند هستند و ما هم باید بتوانیم معیشت آنها را بهبود ببخشیم و آرامش را برای زندگی این مردم قدرشناس تامین کنیم. رحیمی خاطرنشان کرد: ما مسئولان باید کوتاهی‌های خود را جبران کنیم؛ اگرچه مردم هیچگاه این نظام و انقلاب را رها نمی‌کنند و همانطور که امروز حضور باشکوهی در راهپیمایی ۲۲ بهمن داشتند در انتخابات هم مشارکت پرشوری خواهند داشت.

جانشین فرمانده کل سپاه:

ثمره مشارکت حداکثری در انتخابات به مردم می‌رسد

جانشین فرمانده کل سپاه پاسداران انقلاب اسلامی گفت: ثمره مشارکت حداکثری ابتدا نصیب مردم می‌شود چون با مشارکت پرشور خبیثان عالم با اشتباه محاسباتی باردیگر شکست می‌خورند.

خوب و بدهای غذایی در شوره سر؛

تغذیه چگونه بر شوره سر اثر می‌گذارد؟

شوره سر عارضه‌ای شایع است که باعث خارش و پوسته‌های چشمگیری در پوست سر می‌شود. شوره سر معمولاً ناشی از قارچ‌های مخمری به نام مالاسزیا می‌باشد. اما آیا می‌دانستید که رژیم غذایی شما هم در کنترل شوره سرتان نقش دارد؟

همه ما شوره سر را تجربه کرده‌ایم و می‌دانیم این پوسته‌ها چقدر آزاردهنده و خجالت‌آورند. شوره سر می‌تواند ناشی از عوارض گوناگونی باشد. شاید متوجه شوید در زمستان که پوست و پوست سرتان خشک‌تر شده، پوسته‌های سرتان نیز بدتر شده است. شوره سرتان ممکن است به این دلیل که موهایتان را خوب و به طور کامل نشسته‌اید ایجاد شود. زیرا چربی‌ها روی پوست سر تجمع کرده و باعث پوسته‌شدن می‌شوند. بعضی از افراد اگر درماتیت سبوره‌ای داشته باشند دچار شوره سر می‌شوند و عده‌ای نیز اگر قارچ مالاسزیا روی پوست سرشان زیاد رشد کند دچار این عارضه خواهند شد. هرچند رطوبت‌رسانی به پوست سر، شستن موها با شامپوهای ضدشوره، محدودکردن استفاده از محصولات آرایشی موو کنترل استرس می‌تواند به درمان و کنترل شوره کمک کند. همچنین لازم است رژیم غذایی خود را دقیق‌تر بررسی کنید. غذاهایی که اسیدهای چرب امگا ۳ دارند به سلامت پوست کمک می‌کنند. بیوتین و زینک هم می‌توانند برای موهایتان خوب باشند. شیرینی و دیگر غذاهای فراوری شده می‌توانند بدنتان را وادار به تولید چربی بیشتر کرده و رشد قارچ‌های مخمر را افزایش بدهند.

◆ارتباط تغذیه با شوره سر

هر چند رژیم غذایی خاصی برای شوره سر وجود ندارد؛ اما یک سری از غذاها می‌توانند بر سلامت پوست سر اثر بگذارند. رژیم غذایی شما قطعاً در سلامتی شما نقش دارد، از جمله سیستم ایمنی که بر شدت شوره سر مؤثر می‌باشد.

◆غذاهایی که برای کنترل شوره سر مفیدند

. اسیدهای چرب امگا ۳: این چربی‌های سالم که در ماهی‌هایی مثل سالمون و ماکرل، بذر کتان و گردو وجود دارند به دلیل خواص ضدالتهابی معروف‌اند و می‌توانند به کنترل علائم شوره سر کمک کنند.

. ویتامین B۶ و B۱۲: گوشت کم‌چرب، تخم‌مرغ و غلات غنی شده می‌توانند این ویتامین‌های مهم را برای بدنتان تأمین کرده و به پیشگیری از شوره سر کمک کنند.

. زینک (روی) و سلنیوم: این دو ماده مغذی در غلات سبوس‌دار، بعضی از غذاهای دریایی و مغزها وجود دارند. دو ماده معدنی زینک و سلنیوم می‌توانند پوسته و التهاب را کاهش دهند.

. پروبیوتیک‌ها: غذاهایی مانند ماست، کفیر و دیگر غذاهای تخمیری می‌توانند سلامت روده‌ها و سیستم ایمنی را قوی‌تر کرده و در نتیجه به کنترل شوره سر کمک کنند.

◆غذاهایی که می‌توانند شوره سر را بدتر کنند

. غذاهای قندی: رژیم غذایی پُر از قند و شکر می‌تواند باعث افزایش رشد قارچ مخمر از جمله مالاسازیا شوند و شوره را تشدید کند. اگر قند و شکر زیاد بخورید، قارچ مالاسزیا، دیگر قارچ‌ها و مخمرها می‌توانند بی‌رویه رشد کنند. شیرینی و نوشیدنی‌های قندی زیاد در سیستم شما می‌تواند قند خون و انسولین را فوراً بالا ببرد. در نتیجه، بدن شما هورمون‌هایی ترشح می‌کند که تولید چربی را افزایش می‌دهند. قارچ‌های مالاسزیا، از چربی‌های طبیعی بدن تغذیه می‌کنند و اولئیک اسید روی پوست سر باقی می‌گذارند. این اولئیک اسید می‌تواند باعث خارش پوست سر و پوسته شود.

. الکل: مصرف الکل می‌تواند با دهیدارته کردن پوست، خشکی و شوره پوست سر را تشدید کند.

. غذاهای فراوری شده: این غذاها اغلب از جهت مواد مغذی چندان قابل‌توجه نیستند و می‌توانند با نمک زیادی که دارند، باعث خشکی پوست شوند.

. محصولات لبنی: در برخی از افراد، لبنیات می‌تواند عاملی برای درماتیت سبوره‌ای بشود که یکی از علت‌های اصلی شوره سر است.

◆ارتباط تغذیه و شوره سر از نظر آیورودا

از نظر طب آیورودا، رژیم غذایی نقش مهمی در حفظ تعادل سه طبع پیتا، واتا و کافا دارد. ازآنجایی که شوره سر به عدم تعادل بین واتا و کافا مربوط می‌شود، غذاهایی که این دو طبع را تعدیل می‌کنند می‌توانند برای کنترل شوره سر مفید باشند. غذاهای گرم و پخته، بعضی از میوه‌ها و سبزی‌ها و برخی از ادویه‌ها می‌توانند به ایجاد این تعادل کمک کنند. از آن سو، غذاهای سرد و خشک، آب زیاد و یا غذاهای پرنمک این تعادل را به هم می‌زنند.

◆نکته‌ای در مورد هیدراسیون

هیدراته نگه‌داشتن بدن برای سلامت پوست از جمله پوست سر خیلی مهم است. نوشیدن آب کافی می‌توانند رطوبت پوست سر را حفظ کرده و خشکی و پوسته را کاهش دهد.

◆در نهایت این که

هرچند رژیم غذایی به‌تنهایی نمی‌تواند شوره سر را درمان کند، اما داشتن یک رژیم غذایی متعادل و سالم و مراقبت از سلامت پوست سر می‌توانند کمک زیادی به کنترل شوره سر بکند. مطالعه‌ای به این بررسی پرداخت که رژیم غذایی چگونه می‌تواند بر افرادی که درماتیت سبوره‌ای دارند اثر بگذارد. محققان رژیم‌های غذایی بیش از ۴۰۰۰ نفر را که ۱۴ و نیم درصدشان درماتیت سبوره‌ای داشتند مورد بررسی قرار دادند. افرادی که میوه بیشتر می‌خوردند، کمتر احتمال داشت به عارضه پوستی مبتلا شوند. آنهایی که الکل، سیب‌زمینی و گوشت‌های فراوری شده و غیر فراوری شده مصرف می‌کردند، بیشتر احتمال داشت درماتیت سبوره‌ای داشته باشند. این نتایج خصوصاً در زنان بیشتر دیده شد.

توصیه‌ها و هشدارها

راه‌های تسکین فوری درد سینوسی

هنگامی که سینوس‌های شما مسدود می‌شوند، ممکن است درد شدیدی احساس کنید، به خصوص در اطراف پیشانی، چشم‌ها، گونه‌ها و بینی. وقتی صورت خود را لمس می‌کنید یا سر خود را پایین نگه می‌دارید، ممکن است درد بدتر شود.

سرماخوردگی و مشکلات سینوسی نفس کشیدن را سخت می‌کند؛ هنگامی که سینوس‌های شما مسدود می‌شوند، ممکن است درد شدیدی احساس کنید، به خصوص در اطراف پیشانی، چشم‌ها، گونه‌ها و بینی. وقتی صورت خود را لمس می‌کنید یا سر خود را پایین نگه می‌دارید، ممکن است درد بدتر شود.

برای مقابله با درد سینوسی ناشی از سرماخوردگی نیازی به پزشک ندارید و این مشکل همراه با سایر علائم سرماخوردگی شما بهتر می‌شود. با این حال، گاهی اوقات، باکتری‌های موجود در سینوس‌های شما در آن محیط گیر کرده و می‌توانند منجر به عفونتی به نام سینوزیت باکتریایی شوند. سینوزیت ناشی از عفونت باکتریایی ممکن است باعث درد بیشتر از یک هفته به نسبت سرماخوردگی معمولی شود. پزشک ممکن است در این شرایط به شما آنتی بیوتیک و یا داروهای خاصی بدهد تا به شما کمک کند احساس بهتری داشته باشید.

چه درد سینوسی شما ناشی از سرماخوردگی باشد یا عفونت باکتریایی، با کمک موارد زیر می‌توانید آن را فوراً تسکین دهند:

◆اسپری بینی نمکی را امتحان کنید

از پزشک یا داروساز خود بخواهید که یک اسپری نمکی ساده را به شما پیشنهاد کند. اسپری نمکی تورم سینوس را کاهش می‌دهد و به از بین رفتن بافت مخاطی که بینی شما را مسدود کرده است کمک می‌کند. می‌توانید تا شش بار در روز بدون نگرانی از عوارض جانبی، از آن استفاده کنید. شما همچنین می‌توانید اسپری بینی سالین خود را بسازید. از پزشک یا داروساز خود طرز تهیه آن را بپرسید و مطمئن شوید که آبی که استفاده می‌کنید مقطر است یا جوشانده شده است.

◆از یک دستگاه بخورهوا استفاده کنید

گرفتگی سینوس‌ها به خوبی به هوای مرطوب پاسخ می‌دهند. استفاده از یک مرطوب کننده و بخور هوا مخصوصاً زمانی که می‌خوابید، به باز نگه داشتن سینوس‌ها و کاهش فشار کمک می‌کند. همچنین می‌توانید بعد از دوش آب گرم در بخار حمام بنشینید یا بخار را از یک ظرف آب داغ (نه در حال جوش) استنشاق کنید تا سریع‌تر تسکین پیدا کنید.

◆یک کمپرس گرم اعمال کنید

تورم سینوس و ضربان و فشار ناشی از آن را با قرار دادن یک پارچه گرم و مرطوب روی پیشانی، چشم‌ها و گونه‌های خود تسکین دهید.

◆از اسپری ضد احتقان بینی بدون نسخه (OTC) استفاده کنید

این نوع اسپری احتقان بینی و سینوس را کاهش می‌دهند و به ویژه در اوایل سرماخوردگی به تسکین علائم شما کمک می‌کند. همچنین می‌توانید آنها را به صورت اسپری بینی، مایع یا قرص بخرید. اگر از اسپری ضد احتقان بینی استفاده می‌کنید، بیش از ۳ روز از آن استفاده نکنید. اگر مدت طولانی‌تری از آن استفاده کنید، می‌تواند گرفتگی بینی و سینوس شما را بدتر کند، نه بهتر.

◆مسکن‌های OTC مصرف کنید

استامینوفن، ایبوپروفن یا ناپروکسن می‌توانند درد سینوسی را تسکین دهند اما هرگز به کودک یا نوجوان خود آسپرین ندهید چرا که می‌تواند خطرناک باشد. اگر درد سینوسی ناشی از سرماخوردگی دارید که بعد از ۱۰ روز بهتر نشد، با پزشک خود صحبت کنید. ممکن است به آنتی بیوتیک یا درمان دیگری نیاز داشته باشید.

محققان هشدار می‌دهند؛

گاز رادون می‌تواند خطر سکته مغزی را افزایش دهد

یک مطالعه جدید نشان می‌دهد که رادون، یک گاز رادیواکتیو نامرئی و طبیعی، خطر سکته مغزی را در افراد افزایش می‌دهد.

این یافته‌های جدید که قبلاً رادون را به عنوان دومین عامل اصلی سرطان ریه عنوان می‌کند، نشان می‌دهد که قرار گرفتن در معرض رادون می‌تواند خطر سکته مغزی را تا ۱۴ درصد افزایش دهد.

دکتر «اریک ویتسل»، محقق ارشد و استاد اپیدمیولوژی و پزشکی در دانشگاه کارولینای شمالی، می‌گوید: «تحقیق ما افزایش خطر سکته مغزی را در میان شرکت‌کنندگانی که در معرض رادون قرار داشتند در غلظت‌های بالاتر- و تا ۲ پیکوکیوری در لیتر (pCi/L)- نشان داد.»

به گفته محققان، رادون زمانی تولید می‌شود که فلزاتی مانند اورانیوم یا رادیوم در سنگ‌ها و خاک تجزیه شوند. این گاز می‌تواند از طریق شکاف‌های اطراف لوله‌ها و شکاف‌های دیوارها و کف‌های زیرزمین راه خود را به خانه‌ها باز کند.

در مطالعه جدید، محققان نزدیک به ۱۵۹۰۰۰ زن با میانگین سنی ۶۳ سال را دنبال کردند که هیچ یک از آنها در شروع مطالعه دچار سکته مغزی نشده بودند.

این تیم شرکت کنندگان را به طور متوسط به مدت ۱۳ سال دنبال کرد که در طی آن نزدیک به ۷۰۰۰ سکته مغزی رخ داد.

طبق استانداردهای سازمان حفاظت از محیط زیست آمریکا، میانگین غلظت رادون در داخل خانه نباید از ۴ pCi/L تجاوز کند. اگر سطح آن تا این حد بالا برود، آژانس نصب سیستمی برای کاهش سطح رادون در خانه را توصیه می‌کند.

محققان شرکت کنندگان را به سه گروه تقسیم کردند- آنهایی که غلظت رادون از حد مجاز فراتر بود، آنهایی که سطح آنها بین ۲ تا ۴ pCi/L بود و آنهایی که سطوح کمتر از ۲ pCi/L داشتند.

گروهی که بیشترین قرار گرفتن در معرض رادون را داشتند، ۳۴۹ سکته مغزی در هر ۱۰۰۰۰۰ نفر در سال داشتند، در مقایسه با ۳۴۳ سکته مغزی در گروه میانی و ۳۳۳ سکته مغزی در گروه با کمترین مواجهه با گاز رادون.

به عبارت دیگر، شرکت کنندگان در گروه رادون بالا در مقایسه با گروه پایین ۱۴ درصد بیشتر در معرض خطر سکته مغزی قرار داشتند و در گروه میانی ۶ درصد افزایش خطر سکته مغزی وجود داشت.

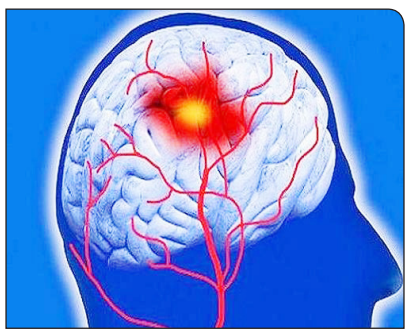

ویتسل گفت: «برای تأیید یافته‌های ما به مطالعات بیشتری نیاز است.»

مواد غذایی سرشار از پروتئین برای کاهش وزن

برخی از متخصصان تغذیه معتقدند داشتن رژیم غذایی غنی از پروتئین یکی از عوامل کلیدی در رسیدن به هدف کاهش وزن است. ماهی و میگو به وعده‌های غذایی حجم می‌دهند و لوبیای سیاه در رژیم غذایی گیاهی عالی است.

همچنین توصیه می‌شود به جای نان سفید، سراغ کینوا و نان سبوس‌دار بروید و لبنیات را به رژیم غذایی‌تان اضافه کنید.

◆تخم مرغ را در رژیم غذایی روزانه بگنجانید

«جن فیلنورت»، متخصص تغذیه، می‌گوید: تخم‌مرغ ماده غذایی عالی برای کاهش وزن است. بنابراین، روز خود را با تخم‌مرغ غنی از مواد مغذی آغاز کنید. تخم‌مرغ سرشار از ویتامین‌ها و مواد معدنی است. هر تخم‌مرغ حاوی حدود شش گرم پروتئین خوب همراه با همه اسیدهای آمینه ضروری است.

◆کره بادام زمینی را به رژیم غذایی اضافه کنید

کره بادام زمینی کربوهیدرات کمی دارد و می‌تواند منبع خوبی از پروتئین و چربی‌های «سالم» باشد.

«ربکا استیب»، یک متخصص تغذیه دیگر به نشریه «بیزنس اینسایدر» در این باره گفت: غذای مورد علاقه من برای کاهش وزن که پروتئین زیادی هم دارد، کره بادام زمینی است. با مصرف دو قاشق کره بادام زمینی در هر وعده، حدود هشت گرم پروتئین دریافت می‌کنید.

◆ماهی سالمون را به رژیم غذایی‌تان اضافه کنید

فیلنورت تاکید می‌کند: یکی از غذاهای مورد علاقه من برای کاهش وزن ماهی سالمون است. درست است که ماهی سالمون ماهی چرب محسوب می‌شود، اما مصرف چربی مناسب لزوما به‌معنای افزایش وزن نیست.

ماهی دارای اسیدهای چرب ضروری امگا ۳ است که باید در رژیم غذایی گنجاند، زیرا بدن انسان قادر به تولید آنها نیست.

◆از لوبیا سیاه غافل نشوید

فیلنورت با تاکید بر نقش لوبیا سیاه بر کاهش وزن گفت: پروتئین گیاهی مورد علاقه من برای کاهش وزن لوبیا سیاه است. این ماده مغذی، علاوه بر پروتئین زیاد، فیبر زیادی نیز دارد. بنابراین به رفع یبوست و نفخ کمک می‌کند که به افزایش وزن مربوط می‌شوند.

◆گوشت‌های کم‌کالری و بدون چربی مانند سینه مرغ مصرف کنید

«سابرینا روسو» هم که کارشناس تغذیه است تاکید دارد وقتی به‌دنبال بهترین غذاهای غنی از پروتئین برای کاهش وزن هستید، مواد کم‌کالری و مرغوب را در نظر داشته باشید. اولین چیزی که به ذهن می‌رسد گوشت قرمز بدون چربی، مرغ و ماهی است. همه این‌ها منابع عالی پروتئین کامل هستند که در ضمن کربوهیدرات و چربی کمی دارند.

◆غلات کامل را جایگزین کربوهیدرات‌های سفید کنید

دانه‌های غنی از پروتئین و غلات کامل از دیگر گزینه‌های عالی هستند

روسو می‌گوید: ماکارونی سبوس‌دار پُر پروتئین را در رژیم غذایی بگنجانید، زیرا شما را بدون دریافت کالری زیاد- که در کربوهیدرات‌های آرد سفید فراوری شده وجود دارد- سیر نگه می‌دارند.

همچنین برای کاهش وزن به‌جای برنج یا پاستا سراغ کینوا بروید.

«استاسی گولبن»، کارشناس تغذیه سالم به بیزنس اینسایدر گفت: این دانه‌های بدون گلوتن جایگزین خوشمزه و سالمی برای برنج یا پاستا محسوب می‌شوند. یک وعده کینوا تقریبا هشت گرم پروتئین و پنج گرم فیبر مناسب برای روده دارد.

◆لبنیات کم‌چرب بخورید

روسو معتقد است محصولات لبنی کم‌چرب نیز نمونه‌هایی از مواد غذایی غنی از پروتئین هستند که ممکن است برای کاهش وزن مفید باشند. او پیشنهاد می‌کند شیر، ماست یا پنیر ساده، کم‌چرب یا بدون چربی را انتخاب کنیم.

◆مقداری پنیر به رژیم غذایی اضافه کنید

متخصصان تغذیه همچنین می‌گوید: این محصول لبنی غنی از پروتئین که هر فنجانش ۲۳ گرم پروتئین و کمتر از ۲۰۰ کالری دارد، افزودنی عالی برای هر وعده غذایی است. یک فنجان پنیر خامه‌ای کم‌چرب با یک درصد چربی شیر، حدود ۲۸ گرم پروتئین دارد.

از آجیل‌ها غافل نشوید

دانه‌ها و مغزهای آجیل، مواد مغذی عالی برای هر نوع رژیم غذایی در سبک زندگی سالم هستند. بادام و پسته و بادام زمینی حاوی پروتئین زیاد و فیبر مناسب روده‌اند.

◆میگو هم انتخاب مناسبی است

کارشناسان همچنین یادآور می‌شوند میگو پروتئینی بسیار کم‌کالری است. این ماده غذایی همچنین منبع عالی ید است که برای کمک به حفظ سلامت تیروئید و مدیریت سوخت‌وساز بدن ضروری است. بنابراین، برای رسیدن به کاهش وزن و تامین پروتئین بدن، گزینه بسیار خوبی است.

نتایج یک مطالعه جدید نشان می‌دهد؛

بسیاری از موارد زوال عقل در مردان ناشی از سیروز کبدی است

مطالعه جدید نشان می‌دهد که از هر ۱۰ نفری که به زوال عقل مبتلا شده اند، یک نفر ممکن است در واقع دچار اختلالات مغزی ناشی از سیروز کبدی باشد.

تیمی به سرپرستی دکتر «جاسموهان باجاج» از مرکز پزشکی ریچموند ویرجینیا توضیح داد که این وضعیتی به نام آنسفالوپاتی کبدی است و اغلب قابل درمان است.

تشخیص اشتباه به عنوان زوال عقل ممکن است درمان آنسفالوپاتی کبدی را برای بسیاری از افراد به تأخیر بیندازد. باجاج گفت: «تشخیص زودهنگام مشکلات کبدی امکان مداخلات هدفمند را فراهم می‌کند و راه‌هایی را برای رسیدگی به عوامل قابل درمان مؤثر در زوال شناختی ایجاد می‌کند.»

سیروز کبدی- اسکار تدریجی و اختلال در عملکرد بافت کبد- می‌تواند عوامل دخیل زیادی داشته باشد. این موارد شامل سن، مرد بودن، مصرف الکل، هپاتیت ویروسی، نارسایی احتقانی قلب و سایر مشکلات سلامتی است. سیروز کبدی، به ویژه، می‌تواند مغز را تحت تأثیر قرار دهد. انسفالوپاتی کبدی زمانی رخ می‌دهد که یک کبد ناکارآمد اجازه تجمع سموم در خون را می‌دهد که سپس به مغز راه پیدا می‌کند.

محققان خاطرنشان کردند که این مسئله به‌نوبه خود می‌تواند باعث ایجاد دوره‌های هذیان یا سردرگمی شود که ممکن است شبیه زوال عقل باشد. با این حال، در حالی که درمان زوال عقل تقریباً غیرممکن است، آنسفالوپاتی کبدی با داروهایی که خون را از سموم پاک می‌کنند، بسیار برگشت‌پذیر است. بدون چنین درمانی، بیماران مبتلا به انسفالوپاتی کبدی می‌توانند به کما رفته و حتی فوت کنند. باجاج گفت: «این ارتباط غیرمنتظره بین زوال عقل و سلامت کبد بر اهمیت غربالگری بیماران برای عوامل بالقوه قابل درمان در زوال شناختی تاکید می‌کند.»

اینفوگرافی

علائم جسمی و روانی کمبود ویتامین D

کارشناس: مریم مرادیان

دریچه

تدریس خلاق چیست؟

سعیدعبداللهی*

در این مطلب قصد داریم در مورد تدریس خلاق به بحث و گفتگو بپردازیم. تدریس خلاق چیست؟ به‌عنوان یک مدرس، چرا باید با روش‌های تدریس خلاق آشنا شویم؟ مزایای تدریس خلاق چیست؟ عوامل مؤثر برای تبدیل شدن به یک معلم خلاق چیست؟ اگر شما هم با این قبیل سؤالات در ذهن خود روبرو هستید، تا انتهای این مطلب ما را همراهی کنید.

تدریس خلاق چه تدریسی است؟

تدریس خلاق موضوع مهمی است که این روزها نقل محافل فرهنگی شده است و مدرس‌های مختلف به بحث و گفتگو در مورد آن می‌پردازند و در واقع تدریس خلاق به تدریسی گفته می‌شود که بیشترین شوق و اشتیاق را در دانش‌آموز ایجاد کند. این روش تدریس، مطالب درسی را با روش‌هایی مبتکرانه و نوآورانه به دانش آموزان می آموزد و از موضوعات خسته‌کننده و حوصله‌سربر، مطالبی جذاب و هیجان‌انگیز می‌سازد. در تدریس خلاق تمام تمرکز بر روی روش‌های تدریسی است که با روحیات دانش‌آموز بیشترین سازگاری را دارد.

حقیقت این است که روش‌های تدریس سنتی خسته‌کننده و آزاردهنده هستند و برای اکثریت قریب به اتفاق دانش‌آموزان، هیچ جذابیتی ندارند. مدرس‌هایی که از روش‌های تدریس خلاق استفاده می‌کنند، با ترکیب کردن خلاقیت و نوآوری با برنامه‌ها و سرفصل‌های درسی، چنان شوقی در دانش‌آموزان ایجاد می‌کنند که علاوه بر اینکه حضور روزانه در کلاس درس خسته‌کننده باشد و استرس‌های دانش‌آموزی را داشته باشد، منجر به افزایش خلاقیت و علاقه‌مندی دانش‌آموزان شده و استعدادهای آن‌ها راشکوفا می‌کند.

عوامل مؤثر برای تبدیل شدن به معلم خلاق

در ادامه با عوامل مؤثر برای تبدیل شدن به یک معلم خلاق آشنا خواهیم شد.

۱. ویژگی‌های شخصیتی مدرس: شامل سطح اطلاعات، میزان مطالعه در موضوعات جدید و به‌روز، نحوه برقراری ارتباط با دانش‌آموزان، قدرت بیان و قدرت انتقال مفاهیم، شخصیت، خلقیات و روحیات مدرس، انعطاف‌پذیری، ریسک‌پذیری، اعتمادبه‌نفس و قدرت‌تخیل.

۲. عوامل خانوادگی مدرس: مدرس باید قدرت مانور و آزمون‌وخطا داشته باشد و بابت در پیش گرفتن روش‌های جدید و خلاق آموزشی، مورد سرزنش قرار نگیرد.

۳. تجربیات دوران مدرسه: تجربیات دوران تحصیل و مرور کردن روش‌ها و تعاملات مدرس‌های مختلف، نقش پررنگی در خلاقیت و انعطاف‌پذیری مدرس دارند.

۴. تعامل با سایر مدرس‌ها: برای آگاهی از روش‌های جدید تدریس و گرفتن پیشنهادات، انتقادات و بازخوردها، مدرس باید با همکاران خود در تعامل دائمی و مؤثر باشد.

راهکارهای مؤثری که باید برای تدریس خلاق بدانید.

برای تبدیل شدن به یک مدرس خلاق، باید با راهکارهای مؤثر تدریس خلاق آشنایی داشته باشید. در این بخش با ۲ مورد از مهم‌ترین راهکارهایی که باری تدریس خلاق به آن‌ها نیاز خواهید داشت، آشنا می‌شویم.

۱. تدریس دانش‌آموز محور: با ایجاد بحث‌های گروهی به‌صورت منظم و هدفمند توسط مدرس و محول کردن پروژه‌های مختلف به دانش‌آموزان، مدرس باید نقشی هدایت‌گر داشته باشد و به دانش‌آموز کمک کند تا مسائل را از دید خودش ببیند، نه از دید مدرس.

۲. استفاده از ابزارها و رسانه‌های کمک آموزشی جدید و جذاب: آموزش با استفاده از پاورپوینت و اسلاید، آموزش تصویر محور و ویدیویی و استفاده از پوسترها و طراح‌های گرافیکی متنوع، حس شور و اشتیاق را در دانش‌آموزان ایجاد می‌کند.

پیشنهاداتی جهت افزایش خلاقیت تدریس

اگر به دنبال پیشنهاداتی برای افزایش خلاقیت در تدریس خود هستید، می‌توانید نکات زیر را مدنظر قرار دهید:

- همواره به‌روز باشید؛ یادگیری مطالب جدید را جزو برنامه‌های همیشگی خود قرار دهید و به مطالب مسلط باشید.
- با همکاران مدرس خود در ارتباط دائمی باشید.

ندفتر چه‌ای برای یادداشت کردن ایده‌هایی داشته باشید که از ذهنتان گذر می‌کنند.

- موانعی که مانع از خلاق بودن در شما می‌شوند را حذف کنید.
- همواره ایده‌های جدید خلاقیت را تمرین کنید.
- ایده‌هایی که یادداشت می‌کنید را با آزمون‌وخطا عملی کنید.
- به خودتان فرصت بدهید و از اشتباه کردن نهراسید.
- سعی کنید همکارانتان را با خود همراه و هم‌سو کنید.
- در مورد مزایای تدریس خلاق با دانش‌آموزان و سایر مدرس‌ها گفتگو کنید.

انواع روش‌های تدریس خلاق

۱. همواره در کلاس بحث ایجاد کنید. موضوع بحث‌ها را هدفمند انتخاب کنید و جریان بحث را به‌صورت هوشمند مدیریت و هدایت کنید.

۲. در تدریس خود از داستان‌های جذاب مختلف بهره ببرید. داستان‌ها در خاطر می‌مانند و مطالب آموزشی را بهتر منتقل می‌کنند.

۳. دانش‌آموزان را در جایگاه مدرس قرار دهید و از آن‌ها بخواهید قسمتی از درس را به شیوه مدنظر خودشان تدریس کنند.

۴. پروژه محور باشید تا تئوری محور.

۵. مشکلات درسی را در قالب سناریوهایی ملموس و تجربی بیان کنید و از دانش‌آموزان راه‌حل بخواهید.

۶. تمرکز خود را بر روی پرورش تفکر انتقادی دانش‌آموزان قرار دهید و آن‌ها را پرسش‌گر بار بیاورید.

۷. از انواع گیمیفیکیشن در تدریس خود استفاده کنید.

۸. در صورت امکان، کلاس درس را به طبیعت منتقل کنید.

۹. بازی‌های گروهی و انفرادی، روش‌هایی عالی و مؤثر برای انتقال مفاهیم هستند.

عوامل مؤثر در بهبود کیفیت

۱۰ عامل مؤثر که برای بهبود کیفیت تدریس خلاق خود می‌توانید از آن‌ها استفاده کنید به شرح زیر هستند:

- سعی کنید دانش‌آموزان خود را بیشتر بشناسید.
- محیطی امن برای ریسک کردن خود و دانش‌آموزان ایجاد کنید.
- اشتیاق و هدفمندی را در دانش‌آموزان افزایش دهید
- چهارچوب تدریس و هدف روزانه کلاس درس را در ابتدای هر جلسه مشخص کنید.
- روی قدرت انتقال مفاهیم و طرز بیان خود کار کنید. مطالب را به ساده‌ترین شکل ممکن طرح کنید.
- دانش‌آموزان را به چالش بکشید، در عین حال اعتمادبه‌نفس آن‌ها را پرورش دهید.
- تسلط کاملی به مفاهیم درسی داشته باشید و اطلاعات خود را به‌روز نگه دارید.
- متکلم وحده نباشید؛ دائم طرح مسئله کنید و بحث‌های گروهی را استارت بزنید.

سسؤالات خوب و هدفمندی را از دانش‌آموزان بپرسید.

- بخش تأثیرگذار و قابل توجهی از نمره نهایی را به پروژه‌ها و فعالیت‌های کلاسی اختصاص دهید.

مزایای استفاده از روش تدریس خلاقانه

مزایای تدریس خلاق در یک نگاه به شرح زیر هستند:

ندانش‌آموزان با یکدیگر، با مطالب درسی و مدرس خود ارتباط بهتری برقرار می‌کنند.

- در بحث‌ها مشارکت می‌کنند و فعال هستند.

کاعتمادبه‌نفس دانش‌آموزان افزایش پیدا می‌کند.

- شش دانگ حواسشان به کلاس درس است.
- روش بحث کردن با یکدیگر را می‌آموزند.
- توانایی استدلال پیدا می‌کنند.
- به چالش کشیدن افراد بالاتر و بزرگ‌تر از خود را آموزش می‌بینند.
- پرسشگر و منتقد می‌شوند.
- نظرات و پیشنهادات خود را بدون ترس و اضطراب بیان می‌کنند
- دوستان خود را مورد تمسخر قرار نمی‌دهند.
- ریسک‌پذیری را آموزش می‌بینند.

نیم نگاه

منابع تامین آب مورد نیاز شهر قم

منصوره عسگری/کارشناس ارشد جغرافیا ؛ استان قم در مناطق خشک و نیمه خشک کشور قرار گرفته و از نظر میانگین بارندگی سالانه ۱۵۰ میلی‌متر با کمبود آب مواجه است؛ به طوری که بخش عمده‌ای از نیازهای آبی آن از مناطق مجاور قم تامین می‌شود.

در واقع با کمبود منابع آبی کیفیت نامناسب آب بهره‌برداری بی‌رویه از آب‌ها به عنوان مهم‌ترین مسائل و مشکلات منابع آب در شهر قم است.

مهم ترین منبع آب شیرین مورد نیاز شهر مردم قم را از انتقال آب سرشاخه‌های دز به قم است دیگر منابع آب شهر قم تا دریاچه سد ۱۵ خرداد و چاه‌های داخل شهر قم و چاه‌های علی آباد تامین کننده ۳۰ درصد آب کلان شهر قم هستند.

جا دارد شهروندان قمی به این نکته توجه کنند که طبق جدول الگوی مصرف مقدار آب در نظر گرفته شده برای کلیه مصارف هر شهروند قمی ۱۳۵ لیتر در شبانه روز است، حال اگر افراد یک خانواده را به طور میانگین ۵ نفر در نظر بگیریم طبق این الگو مقدار آب مصرفی یک خانواده ۶۷۵ لیتر می‌شود و اگر مصرف روزانه خانواده را در تعداد روزهای ماه ضرب کنیم (لیتر ۲۰۲۵۰ = ۶۷۵ * ۳۰)مقدار مصرف ماهیانه خانواده تقریباً برابر با ۲۰ متر مکعب خواهد بود. حالا با مراجعه به قبض آب خانواده خود ببینید که مقدار آب مصرفی خانواده شما در یک ماه چقدر است. اگر بیش از ۲۰ متر مکعب بود لازم است با راهنمایی اعضای خانواده تان در مصرف آب صفه‌جویی کنید و استفاده از آب را به حد الگوی مصرف برسانید.

استاندار قم:

مدیران کل تنها به‌دنبال مشارکت حداکثری در انتخابات باشند

استاندار قم با بیان اینکه مشارکت حداکثری تنها هدف مدیران کل استان در انتخابات پیش رو باشد، گفت: بنده و تمامی مدیران استان از کاندیدایی حمایت نخواهیم کرد و تنها به دنبال فراهم‌سازی زمینه برای حضور پرشور مردم پای صندوق‌های رای هستیم.

دکتر سیدمحمد آقامیری شنبه‌شب در سلسله جشن‌های پیروزی انقلاب اسلامی که در مسجد چهارمردان قم برگزار می‌شود، بیان کرد: نرخ تورم گروه خوراکی‌ها طی سه ماه گذشته در قم نزدیک ۴ درصد و تورم ماهانه نیز ۸ درصد کاهش یافته است.

◆ در برخورد با گران‌فروشان در قم خط قرمزی وجود ندارد

وی با تاکید بر اینکه در برخورد با گران‌فروشان در قم خط قرمزی وجود ندارد، گفت: در کنار برخورد با گران‌فروشان، طرح معرفی کاسبان امین و منصف نیز در این استان در حال اجراست.

دکتر آقامیری خاطرنشان کرد: برای رفع محرومیت از روستاها و مناطق محروم بیش از ۲۶۰ مصوبه طی چند ماه گذشته نهایی شده که طی ۲ آینده اجرایی خواهد شد.

سیما و منظر شهر قم باید روح معنوی داشته باشد

استاندار قم با تاکید بر اینکه سیما و منظر شهر قم باید روح معنوی داشته باشد، گفت: اقدامات فرهنگی در قم از ورودی‌های شهر آغازشده است و در سایر نقاط شهری نیز به اجرا در خواهد آمد.

◆ ۱۵۸ روستای قم از آب بهداشتی برخوردار هستند

وی بابیان اینکه پیشرفت و خدمت‌رسانی به روستاها و مناطق محروم قابل مقایسه با قبل از انقلاب نیست، ادامه داد: دولت آمریکا در سال ۱۹۳۰ یک کشور بشدت فقیر بود که طی حدود ۱۰۰ سال گذشته توانسته وضعیتی اقتصادی و نظامی خود را سامان ببخشد؛ تبدیل‌شدن به یک کشور پیشرفته یک فرایند زمان‌بر است.

دکتر آقامیری بابیان اینکه در حالی قبل از انقلاب فقط ۶ مرکز بهداشت در قم وجود داشت که هم‌اینک ۱۲۱ مرکز درمانی فعال است، گفت: قبل از انقلاب ۱۴ روستای قم آب شرب بهداشتی داشت ولی هم‌اینک ۱۵۸ روستا از آب بهداشتی برخوردار هستند

◆ امروز آمریکا هیچ تمایلی برای جنگ با ایران ندارند

استاندار قم با اشاره به برخی از عوامل دشمنی کشورهای استکباری باقدرت هسته‌ای ایران، خاطرنشان کرد: این کشورها به‌خوبی می‌دانند که پیشرفت در حوزه هسته‌ای زمینه‌ساز یک جهش بلند در حوزه‌های مختلف دانشی هستند.

وی بابیان اینکه افرادی که دنبال آزادی مردم ایران هستند دروغ می گویند، گفت: برغم این تحریم‌های ظالمانه، اما زمینه‌ای سبب شده تا ایران در عرصه‌های مختلف دانشی پیشرفت‌های قابل‌توجهی را کسب کند. دکتر آقامیری اضافه کرد: قدرت ایران به حدی رسیده که آمریکا علاوه بر گزینه‌های روی میز، اصل میز را نیز کنار بگذارد و با صراحتاً بیان کند که آن‌ها هیچ تمایلی برای جنگ با ایران ندارند.

وی بابیان اینکه ایران امروز در سطح منطقه و جهان تاثیرگذار است، گفت: اقتدار و قدرت جمهوری اسلامی امروز در وضعیتی است که سران استکبار برای توقف حملات یمنی‌ها و مقاومت اسلامی فلسطین به ایران التماس کنند.

◆ رژیم صهیونیستی به منزوی‌ترین کشور در دنیا تبدیل‌شده است

استاندار قم با تاکید بر اینکه امروز رژیم صهیونیستی به منزوی‌ترین کشور در دنیا تبدیل‌شده است، افزود: امروز دیگر نابودی این رژیم کودک کش مساله غیرقابل‌تصوری نیست و کاملاً ملموس شده است.

دکتر آقامیری بابیان اینکه کشور ما امروز در یک جنگ اقتصادی واقعی قرار دارد، اظهار داشت: باوجود رهبری حکیم و فرزانه هیچ بن‌بستی در انقلاب اسلامی وجود دارد و نظام اسلامی ما از این جنگ نیز سربلند بیرون خواهد آمد.

استاندار قم در بخش پایانی سخنان خود با بیان اینکه مشارکت حداکثری تنها هدف مدیران کل استان در انتخابات پیش رو باشد، گفت: بنده و تمامی مدیران استان در انتخابات مجلس شورای اسلامی و خبرگان رهبری که ۱۱ اسفندماه سال جاری برگزار می‌شود؛ مطابق قانون از هیچ کاندیدایی حمایت نخواهیم کرد و تنها به دنبال فراهم‌سازی زمینه برای حضور پرشور مردم پای صندوق‌های رای هستیم.

با حضور مقام‌های قضایی و مدیران اجرایی قم؛

مجتمع شوق زندگی در قم آغاز به کار کرد

در آستانه عید سعید مبعث و همزمان با ایام الله دهه مبارک فجر، مجتمع شوق زندگی، روز چهارشنبه طی آیینی با حضور مقام‌های قضایی و مدیران اجرایی قم در مرکز مداخله در بحران اداره کل بهزیستی این استان راه اندازی شد.

مدیرکل بهزیستی قم در این آیین با اشاره به ماهیت تشکیل مجتمع شوق زندگی اظهار داشت: در این مجتمع، پیرامون معضل‌ها و آسیب‌های مختلف اجتماعی مانند کودکان خیابانی و بحث‌هایی نظیر فرزند خواندگی و افرادی که به اورژانس اجتماعی مراجعه می‌کنند، با حضور مقام‌های قضایی و مسئولان دستگاه‌های مرتبط در کمترین زمان، تصمیم‌گیری می‌شود.

سید صادق میرئی با بیان اینکه مجتمع مذکور تاکنون فقط در چهار استان کشور راه‌اندازی شده، آن را یک اقدام جدید برای کاهش آسیب‌ها توصیف کرد و گفت: این مجتمع از ساختارهای مشخصی تشکیل شده، قاضی دادگاه خانواده، نماینده پزشکی قانونی همچنین خیران و موسسه‌ها و مراکز غیردولتی که ماهیت‌شان انجام کارهای مراقبتی است، از اعضای آن به‌شمار می‌آیند.

وی در ادامه تاکید کرد: برای ایجاد این مجتمع در استان، از امکانات دولتی و قضایی همچنین ظرفیت‌های مردمی به‌نحو مطلوب استفاده شده است.

مدیرکل بهزیستی استان با ذکر این نکته که در مجتمع شوق زندگی، کارشناسان و متخصصان مجربی در حوزه‌های روان‌شناسی و مددکاری اجتماعی فعالیت می‌کنند بیان داشت: دفاتر موسسه‌های فرزندپذیر نیز در قسمت فرزندخواندگی این واحد فعال خواهند شد.

وی در ادامه افزود: فرآیند ارائه خدمت در این مجتمع با دستور مقام قضایی و پیگیری‌های کارشناسان مددکاری و روان‌شناسی صورت می‌گیرد.

این مسئول با بیان این مطلب که برخی از دستگاه‌ها مانند شهرداری، به‌واسطه مسئولیت‌های اجتماعی خود، فعالیت‌های زیادی را در طرح شوق زندگی انجام می‌دهند خاطرنشان کرد: در استان‌هایی که این مجتمع آغاز به کار کرده، فضای لازم از طرف شهرداری فراهم‌شده، خیران نیز کمک‌های موثری داشته‌اند.

وی همچنین با یادآوری اینکه کودکان هم به فضای این مجتمع وارد خواهند شد تصریح کرد: مادری که به خانه آمن این مجتمع مراجعه می‌کند، غالبا کودک خود را نیز به همراه دارد.

میرئی یادآور شد: این مجموعه نیازمند یک مکان مناسبی برای کودکان است، در رابطه با شناسنامه همچنین مباحث آموزشی و دریافت کمک از کمیته امداد امام(ره) اقدام‌هایی را خواهیم داشت، و محوریت کار نیز با دادستانی خواهد بود.

◆ شوق زندگی حامی زنان و کودکان است

معاون قضایی و حقوق عامه دادستان عمومی و انقلاب شهرستان قم نیز گفت: اصلی‌ترین هدف ایجاد، مجتمع شوق زندگی دفاع از کودکان و زنانی است که در خانواده‌های خود مورد کودک‌آزاری و همسرآزاری قرار گرفته‌اند. علی اصغر سلطانی در تبیین اهمیت مجتمع شوق زندگی اظهار کرد: نمایندگان دستگاه‌های مختلف به‌ویژه ثبت احوال، تعاون، کار و رفاه اجتماعی، آموزش‌وپرورش، پزشکی قانونی و استانداری با حضور در این مجتمع، مشکل کسانی که به اورژانس اجتماعی مراجعه می‌کنند را پیگیری می‌نمایند.

این مقام قضایی با بیان اینکه استقرار مجتمع شوق زندگی، خدمت شایانی را به افراد آسیب‌دیده می‌کند گفت: با توجه به اینکه دستور ایجاد این مجتمع، از سوی معاونت راهبردی قوه قضاییه به استان‌ها ابلاغ شده، به لحاظ قانونی به صورت یک واحد درآمده و تحت حمایت قاطع دستگاه قضایی است.

وی اضافه کرد: مدیران دستگاه‌های اجرایی با دایره سرپرستی این مجتمع، همراه باشند تا بیش از پیش شاهد کاهش آسیب‌های اجتماعی و افراد آسیب‌پذیر باشیم.

معاون دادستان قم در بخشی سخنان خود همچنین خاطرنشان کرد: برای برخورد با مجرمانی که در این آسیب‌ها نقش داشته‌اند، یک شعبه تخصصی را زیر نظر مستقیم دادستان تعیین خواهیم کرد.

◆ افراد جامعه را باید با حقوق کودکان آشنا کنیم

مدیرکل امور اجتماعی فرهنگی استانداری قم نیز آشنایی افراد جامعه با حقوق کودکان را ضروری عنوان کرد و گفت: کودکان زبان شکایت ندارند، و هیچ‌کس به جز دستگاه‌های متولی حقوق کودک، به داد آنها نخواهدرسید.

حسین غریب توجه ویژه مدیران دستگاه‌های اجرایی به موضوع حقوق کودک را مورد تاکید قرار داد و گفت: مدیران نماینده تام‌الاختیار خود را به متجمع شوق زندگی معرفی کنند، استانداری نیز برای برگزاری جلسه‌های آموزشی و توجیهی اقدام‌های لازم را انجام خواهد داد.

◆ مجتمع شوق زندگی نیازمند یک فضای زیبا و جذاب است

مدیرکل آموزش‌وپرورش قم نیز با اشاره به اینکه واحد شوق زندگی به یک فضای زیبا و جذاب احتیاج دارد گفت: برای زیباسازی این مجموعه و تبدیل آن به یک فضای مناسب، به بودجه نیاز داریم، که این موضوع باید در سفر رئیس جمهوری به استان، مطرح شود.

علیرضا رحیمی همچنین طرح کشوری نظام مراقبت اجتماعی دانش‌آموزان موسوم به نماد را نیز مورد اشاره قرار داد و یادآور شد: تقریبا تمام دستگاه‌هایی که در طرح شوق زندگی عضو هستند در طرح نماد نیز عضویت دارند، طبق تجربه‌های موجود در کارهای مشارکتی، دستگاه‌های مسئول، وظیفه خود را به خوبی انجام نمی‌دهند. وی با یادآوری این مطلب که بیشتر افراد حاضر در طرح شوق زندگی، کودکان و نوجوانان هستند بیان کرد: از الگوی طرح نماد در طرح شوق زندگی نیز استفاده شود البته نباید نوعی تداخل و موازی کاری را داشته باشیم.

مدیرکل پست استان قم خبرداد:

رشد ۶۰ درصدی ترافیک مرسولات اینترنتی

مدیرکل پست استان قم با اشاره به رشد ۶۰ درصدی ترافیک مرسولات اینترنتی از ابتدای سالجاری تا پایان دی‌ماه نسبت به مدت مشابه در سال قبل گفت: در این مدت ۶۵۰ هزار مرسوله وارده و صادره تجارت الکترونیک در پست استان جابه جا شد.

به گزارش ندای قم، ابوالفضل باقری منش در گفت‌وگویی بیان داشت: پست استان با عقد قراردادهای متعدد با واحدهای تجارت الکترونیک افزون بر رونق بخشیدن به کسب و کارهای الکترونیکی منجر به رونق کسب و کارهای خانگی و اشتغال‌ها بر پایه بستر اینترنت شده‌است.

وی یادآور شد: خوشبختانه پست استان با آمار کسب شده در بخش ترافیک و درآمدی، پیش‌بینی‌های تعیین شده توسط شرکت ملی پست برای این مجموعه را محقق کرد.

باقری‌منش همچنین افزود: این اداره کل در ماه گذشته رتبه دوم ارزیابی عملکرد بر اساس کارت امتیازی متوازن (BSC) که شامل وجوه مالی، مشتری مداری، فرآیندهای داخلی و رشد و یادگیری است را در بین ادارات کل پست استان‌ها کسب کرده‌است که امیدواریم با همت مستمر همکاران این جایگاه را حفظ و ارتقا دهیم.

وی همچنین گفت: پست استان با ارائه خدمات نوین پستی همچون احراز نشانی، تاییدیه کدپستی و دیگر موارد، گام‌های اساسی و موثری در تسهیل زندگی مردم برداشته است که با توجه به نگاه رو به جلوی این شرکت، شاهد پیشرفت ۶۵ درصدی ترافیک این خدمات نیز هستیم.

وی ادامه داد: با توجه به اینکه نشانی اقامت مشتریان، برای بسیاری از ارگان‌ها، شرکت‌ها و سازمان‌ها از اهمیت بسزایی برخوردار می‌باشد و از مخاطبان خود تاییدیه احراز نشانی اقامت را مطالبه می‌کنند؛ پست نیز این سرویس را اجرا نموده است و همه فرآیندهای مربوط به آن الکترونیکی بوده و مستند فیزیکی ارائه و یا اخذ نمی‌شود.

◆ پیشرفت ۹۰ درصدی پروژه جی نف

باقری‌منش از پیشرفت ۹۰ درصدی پروژه جی نف به عنوان طرح شاخص استان خبر داد و گفت: اجرای این پروژه منجر به ایجاد جهشی بزرگ در نحوه خدمات دولت و هوشمندسازی و عدم نیاز به مراجعه حضوری همشهریان و دریافت خدمات مرتبط با تائیدیه کدپستی شده است.

وی یادآور شد: مردم می‌توانند با مراجعه به آدرس اینترنتی gnaf.post.ir بدون نیاز به مراجعه حضوری تاییدیه کدپستی مکانی خود را دریافت نمایند.

وی عنوان کرد: هم اینک در سطح استان ۱۲۴ واحد پستی در حوزه پست و ارسال و دریافت مرسوله‌های مردم فعال است که از این تعداد هفت دفتر پستی دولتی، ۸۰ دفتر پیشخوان و الباقی دفاتر آی سی تی روستایی هستند.

باقری‌منش گفت: ایجاد اشتغال و خلق فرصت‌های شغلی با واگذاری برخی خدمات اداره کل پست به بخش خصوصی از دیگر اقدام‌های پست استان در راستای امیدآفرینی بین جوانان است.

وی کسب رتبه دوم مرسولات نمایشگاه کتاب در کشور پس از تهران را از جمله افتخارات پست استان در سالجاری دانست و افزود: خوشبختانه در ایام نمایشگاه با بسیج کارمندان و اضافه نمودن شیفت‌های کاری با کمترین میزان شکایت و بیشترین رضایتمندی مرسولات حاوی کتاب را ارسال و توزیع کردیم.

◆ توزیع بالغ بر ۶۰ هزار گذرنامه در ایام اربعین

وی همچنین با اشاره به توزیع بالغ بر ۶۰ هزار گذرنامه در ایام اربعین گفت: پست استان علاوه بر توزیع گذرنامه‌ها، با اعزام نماینده از کارکنان مجموعه به باجه‌های پست در کشور عراق و استقرار باجه سیار در مسیر جاماندگان پیاده‌روی اربعین خدمت‌رسانی شایسته‌ای به زائرین و دلدادگان اباعبدالله(ع) ارائه داد.

باقری‌منش در ادامه تاکید کرد: پست با تنوع خدمات و شبکه مویرگی توزیع بی‌نظیری که دارد نقش به سزایی در کاهش ترددهای مردمی، ترافیک‌های درون شهری و کاهش هزینه‌های مربوط به سفرهای درون شهری و برون شهری ایفا می‌کند که بدین منظور ارتقای زیرساخت‌های پستی برای افزایش کیفیت و سرعت مرسولات پستی در راستای جلب رضایت مردمی و کاهش معضلات جامعه شهری ضروری است.

وی گفت: هم اینک پروژه‌های توسعه ساختمان تجزیه و مبادلات قم و تکمیل و تجهیز مجموعه به‌منظور هوشمندسازی فرآیند پستی در حال انجام است و بدین منظور خواستار مساعدت و تامین اعتبار از محل اعتبارات استانی هستیم.

وی همچنین کسب رتبه عالی جشنواره شهید رجایی و کسب رتبه هشتم این جشنواره در بین دستگاه‌های اجرایی قم که با تلاش نیروهای متخصص و پرسنل دلسوز پست استان کسب شد را از افتخارات ارزشمند اخیر این اداره کل برشمرد.

فرماندار شهرستان کهک خبرداد:

اتصال کهک به شبکه فیبر نوری تا سه ماه آینده

فرماندار شهرستان کهک گفت: کلنگ اجرای فیبر نوری در تمام نقاط این شهرستان با اعتبار ۱۵۰ میلیارد ریال آغاز شده و تا سه‌ماه آینده کل کهک به شبکه فیبر نوری متصل می‌شود. علیرضا گلچین‌پور در گفت‌وگویی افزود: مجتمع پوشاک کهک در زمینی به مساحت سه هکتار و اعتبار ۲ هزار و ۵۰۰ میلیارد ریال احداث می‌شود که هزینه آن با مشارکت شهرداری و تولیدکنندگان تامین شده است. وی با بیان اینکه کهک قطب تولید کاپشن قم است، اضافه کرد: یکی از رویکردهای مهم ساخت این مجتمع ایجاد بسترهای لازم جهت تبدیل این شهرستان به قطب و محور تولید کاپشن در کشور می‌باشد که ظرفیت‌های لازم آن در این شهرستان موجود است. فرماندار شهرستان کهک خاطرنشان کرد: بهره‌برداری از این طرح‌ها علاوه بر رونق اقتصاد و اشتغال این شهرستان در کاهش مهاجرت به شهر قم نیز تأثیرگذار است. وی در ادامه با اشاره به اجرای فیبر نوری در شهرستان کهک، گفت: عملیات اجرای این طرح از شهر کهک تا روستای ونارچ به طول ۱۵ کیلومتر با اعتباری ۵۰ میلیارد ریال به اتمام رسید.

اخبار

رئیس کمیسیون شهرسازی و معماری شورای اسلامی شهر قم تاکید کرد:

لزوم نرخ گذاری منطقی و عادلانه در تعرفه عوارض و بهای خدمات

رئیس کمیسیون شهرسازی و معماری شورای اسلامی شهر قم با تأکید بر نرخ‌گذاری منطقی و عادلانه در تعرفه عوارض و بهای خدمات در تمام مناطق و سازمان‌ها گفت: در این شرایط بعضی از سازمان‌ها در آینده‌ای نزدیک دچار مشکل خواهند شد.

روح اله امرالهی در یکصد و هفدهمین جلسه رسمی و علنی شورای اسلامی شهر قم که در ساختمان شهید زین‌الدین برگزار شد، با تأکید بر رعایت عادلانه افزایش تعرفه عوارض و بهای خدمات در همه مناطق اظهار داشت: نباید عدد تعرفه عوارض و بهای خدمات به‌گونه‌ای باشد که شاهد به هم خوردن توازن بین مناطق باشیم. وی در نظر نگرفتن قیمت منطقه‌ای در تعیین تعرفه عوارض و بهای خدمات را مورد توجه قرارداد و افزود: در نظر نگرفتن قیمت منطقه‌ای در تعرفه عوارض باعث شده بافت فرسوده احیا نشود و باید تمام مسائل حواشی را نیز مورد توجه قرار دهیم. رئیس کمیسیون شهرسازی و معماری شورای اسلامی شهر قم تصریح کرد: کاملاً مشخص است عدد مشخص‌شده در تعرفه عوارض و بهای خدمات قائم به شخص بوده و از ضابطه مشخصی پیروی نمی‌کند و یک مدیر نگاه حمایتی دارد و مدیر دیگر فاقد این ملاحظه است. وی افزایش بهای خدمات در حوزه پسماند را تاحدودی غیرمنطقی دانست و بیان کرد: این نوع نرخ‌گذاری باعث می‌شود زباله‌ها به شقوق مختلف دفع شود و مشکلات زیادی را برای محیط‌زیست شهر و مردم ایجاد کند. امرالهی افزایش قیمت بهای خدمات در پسماندهای پزشکی و عفونی را نیز مورد توجه قرارداد و افزود: بیمارستان‌ها و مراکز درمانی این افزایش قیمت را از مردم مطالبه خواهند کرد و هزینه درمان شهروندان افزایش خواهد داشت و این بانگاه حمایتی مدیریت شهری درست نیست. وی ادامه داد: ما در سال‌های قبل از تولیدکنندگان و صاحبان صنایع وجهی برای پسماند دریافت نمی‌کردیم اما عددهای مشخص‌شده باعث می‌شود مشکلاتی را برای شهر ایجاد خواهد کرد و باید نسبت به صنایع نیز نگاه حمایتی داشته باشیم. رئیس کمیسیون شهرسازی و معماری شورای اسلامی شهر قم به افزایش کم بهای خدمات در سازمان اتوبوسرانی نیز اشاره کرد و گفت: بهای خدمات ما ۲۵ درصد افزایش داشته در حالی که لوازم‌یدکی اتوبوس‌ها ۷۰ درصد گران شده و این عدم تناسب باعث می‌شود تا دو سال آینده نتوانیم ناوگان اتوبوسرانی را مدیریت کنیم. وی در پایان تأکید کرد: در کنار نگاه حمایتی از مردم باید قیمت‌ها واقعی باشد و نباید به‌گونه‌ای نرخ‌گذاری کنیم که سازمان بعد از دو سال ورشکسته شود.

مدیر منطقه پنج شهرداری قم مطرح کرد:

پیش‌بینی بودجه ۳۰۰۰ میلیارد ریالی برای سال آینده

مدیر منطقه پنج شهرداری قم گفت: در سال ۱۴۰۳ بودجه منطقه به مبلغ ۳۰۰۰ میلیارد ریال تنظیم‌شده و سعی ما بر این است که بر اساس اولویت‌های کاربردی برنامه‌ها انجام‌شود.

به گزارش ندای قم به نقل از روابط عمومی شهرداری، رضا رحیمی شامگاه ۱۷ بهمن‌ماه در مراسم «جشن ملی مشارکت پرشور، آینده روشن» که با حضور مسئولان شهری در مسجد آل یاسین برگزار شد، ضمن تبریک دهه فجر و سالگرد چهل و پنجمین سال پیروزی انقلاب اسلامی ایران، اظهار داشت: نفس حضور مسئولان در بین مردم ارتباط دوسویه بین مردم و مسئولان است؛ لذا اینجا هستیم تا نقطه‌نظرات شما شهروندان را در خصوص مدیریت شهری جویا شویم تا در جهت ارائه هر چه‌بهتر خدمات از آن استفاده کنیم. وی ادامه داد: شهرداری یک دستگاه خدماتی است که ۲۴ ساعته در حوزه‌های مختلف عمرانی، پسماند، نظافت شهری، مناسبت‌های مذهبی و...فعال است که نشان‌دهنده میزان بالای فعالیت‌های این نهاد خدمت‌رسان است. مدیر منطقه پنج شهرداری قم در ادامه اشاره‌ای به پیشینه شهرداری این منطقه کرد و گفت: منطقه ۵ پیش‌تر جزء منطقه ۱ بود که بعداً ساختار جدید تعریف و اینجا به‌عنوان منطقه ۵ تعریف شد و از زمان شکل‌گیری ۸ نفر به‌عنوان مدیر منطقه خدمت کرده‌اند و بنده نفر نهم هستم که تقریباً از مرداد سال جاری در خدمت اهالی هستم. وی ضمن تقدیر از مدیران ادوار گذشته در این منطقه شهری تصریح کرد: مدیران ادوار گذشته هر کدام به‌تناسب مدت مدیریت و امکاناتی که در اختیار داشتند، واقعاً زحمت کشیده‌اند و امیدواریم ما هم بتوانیم قدم‌های مناسبی برداریم که خدمت در این جایگاه باعث افتخار من و همکارانم است. رحیمی عنوان کرد: بر اساس برنامه‌ریزی که از قبل از بنده برای مدیریت منطقه تعریف‌شده پیش می‌رویم و درعین‌حال برنامه‌ریزی که انجام دادیم در سال ۱۴۰۳ بودجه را بر اساس مبلغ ۳۰۰۰ میلیارد ریال تنظیم‌شده و سعی ما بر این است که بر اساس اولویت‌های کاربردی برنامه‌ها انجام شود. وی یادآور شد: ما برای تشخیص اولویت‌ها نیاز داریم که همه افراد صاحب‌نظر، از جامعه ما را یاری کنند تا ما بتوانیم بهتر نیازسنجی کنیم و برنامه‌ریزی بهتری داشته باشیم. مدیر منطقه پنج شهرداری قم خاطرنشان کرد: منطقه ۵ منطقه‌ای متنوع در بحث زندگی و فعالیت اقتصادی است که این مهم باعث شده نیازها و نوع خدمات شهری هم متنوع باشد.

مدیرکل بنیاد مسکن استان قم:

پنج هزار واحد مسکونی یک‌طبقه در حال ساخت است

مدیرکل بنیاد مسکن استان قم گفت: درسایت مسکونی طایقان این استان مرتبط به طرح نهضت ملی مسکن ، پنج‌هزار واحد مسکونی یک‌طبقه حیاط‌دار در حال ساخت است.

محمد اطهری درگفت‌وگویی، افزود: عملیات اجرایی سایت طایقان قم از شهریورماه سالجاری آغاز شده و هم اینک زیرساخت‌های اولیه آن در دست اجراست. وی با بیان اینکه این سایت در مجموع از پیشرفت فیزیکی پنج‌درصدی برخوردار است، گفت: مساحت سایت طایقان قم حدود ۴۵۰ هکتار است

یک کارشناس اقتصادی مطرح کرد:

احتمال کاهش نرخ دلار تا ۵۱ هزار تومان

یک کارشناس اقتصادی اظهار داشت: معتقدم اگر در غزه آتش‌بس اعلام شود نرخ دلار تا ۵۱ هزار تومان هم کاهش پیدا می‌کند.

مرتضی افقه درباره وضعیت بازار ارز تا پایان سال و اظهارات اخیر وزیر اقتصاد مبنی بر اینکه رشد نرخ دلار عامل اقتصادی ندارد، اظهار داشت: اینکه دولت مدعی شود که افزایش نرخ دلار عامل اقتصادی ندارد، تکلیفش در برابر کنترل بازار ارز را رد نمی‌کند، اگر افزایش نرخ دلار عامل غیر اقتصادی هم داشته باشد که دارد باز هم دولت باید برای این شرایط پاسخگو باشد.

وی ادامه داد: نکته این است که در برابر همان عامل غیراقتصادی هم اقتصاد آنقدر آسیب‌پذیر است که حتی با انتشار یک خبر قیمت دلار تا این حد دچار نوسان می‌شود. این وضعیت به دلیل تحریم‌هایی است که از سال ۹۷ تشدید شده و هر چند که دولت فعلی وعده داده بود که نمی‌گذارد زندگی مردم از تحریم‌ها آسیب ببیند اما عملا نتوانست و مشکل تحریم‌ها همچنان باقی مانده است.

این کارشناس اقتصادی تاکید کرد: این نگرانی وجود دارد که اگر روند به همین شکل پیش رود، در صورت حضور ترامپ در دولت بعدی آمریکا به دوران شدت تحریم‌ها برگردیم و در این صورت، دولت عملا خلع سلاح می‌شود.

افقه با بیان اینکه تصور می‌شود که به دلیل انتخابات مجلس دولت به بازار ارز ورود کرده تا نرخ دلار را حدی کاهش دهد، گفت: احتمال می‌رود اگر آتش بس در غزه اعلام شود کاهش نرخ دلار ادامه پیدا می‌کند و این کاهش نرخ دلار هم هیچ ارتباطی به اقدامات دولت ندارد و دولت همچنان در این حوزه منفعل است. دلیل انفعال دولت این است که ارز لازم را ندارد چراکه مشکل تحریم‌ها حل نشده و FATF برقرار نیست. از این‌رو ذخایر دلاری دولت هم همچنان ضعیف است، بنابراین دولت منفعل بوده و متاسفانه تحت تاثیر کوچکترین اخبار خارجی قرار می‌گیرد.

وی با تاکید بر اینکه معتقدم اگر در غزه آتش‌بس اعلام شود نرخ دلار تا ۵۱ هزار تومان هم کاهش پیدا می‌کند اما قیمت‌ها کمتر از این پایین نمی‌آید، ادامه داد: به هر حال تا انتخابات آمریکا زمینه افزایش دوباره نرخ دلار وجود دارد، به‌ویژه اینکه در سال آینده دولت با کسری بودجه قابل ملاحظه‌ای مواجه است.

این کارشناس اقتصادی در گفت‌وگو با ایلنا در پاسخ به این سوال که آیا افزایش نرخ دلار بر روی تورم اثر می‌گذارد، اظهار داشت: در اقتصاد بحثی تحت عنوان اثرات چرخ دنده‌ای وجود دارد و افزایش نرخ دلار تاثیراتی بر روی سایر متغیرها می‌گذارد اما روند کاهش قیمت‌ها این اثرگذاری را ندارد چراکه با موضوع چسبندگی قیمت‌ها مواجه هستیم. به طور قطع بازار تا مدتی متاثر از رشد نرخ دلار، قیمت‌ها را رو به بالا حفظ می‌کند.

افقه افزود: در حال حاضر رشد نرخ دلار اثر تورمی خود را در بازار گذاشته است و فعلا کاهش نرخ دلار تا ۵۵ هزار تومان اثری بر کاهش قیمت‌ها ندارد. اما در میان مدت اگر مطمئن شد کاهش نرخ دلار تثبیت شده، قیمت‌ها در بازار تعدیل می‌شوند. وی گفت: البته ادامه کاهش نرخ دلار در میان مدت بعید است و حتی با اعلام آتش بس در غزه کاهش نرخ دلار موقتی خواهد بود و به دلایلی از جمله ریسک انتخابات آمریکا و بازگشت ترامپ یا پیروزی جمهوری‌خواهان در برابر دموکرات‌ها در هر نظرسنجی، همچنین کسری بودجه اثراتش را در نرخ ارز تا ۶ ماه آینده خواهیم دید.

معاون وزیر راه و شهرسازی خبر داد

افتتاح ۲۵ هزار میلیارد تومان پروژه جاده‌ای در دهه فجر

رئیس سازمان راهداری و حمل و نقل جاده‌ای از افتتاح ۲۵ هزار میلیارد تومان پروژه جاده‌ای در چهل و پنجمین سالگرد پیروزی انقلاب اسلامی خبر داد.

داریوش امانی اظهار کرد: همزمان با دهه مبارک فجر و سالگرد پیروزی انقلاب اسلامی ایران، پروژه‌های سازمان راهداری و حمل و نقل جاده‌ای به ارزش ۲۴ هزار و ۹۴۷ میلیارد تومان در سراسر کشور افتتاح می‌شود.

معاون وزیر راه و شهرسازی گفت: در این ایام پروژه‌های لکه‌گیری، درزگیری، روکش آسفالت تقویتی و حفاظتی به میزان ۷۱۸۳ کیلومتر در محورهای اصلی و شریانی با اعتباری افزون بر ۸۶۱۹ میلیارد تومان به بهره‌برداری می‌رسد.

وی افزود: ۱۶۷۴ کیلومتر احداث، بهسازی و آسفالت راه‌های فرعی و روستایی به ارزش ۵۴۳۴ میلیارد تومان و بهسازی، لکه‌گیری و روکش آسفالت ۲۵۴۴ کیلومتر راه‌های فرعی و روستایی به ارزش ۴۳۶۴ میلیارد تومان به بهره‌برداری می‌رسد. امانی بیان کرد: همچنین در این ایام ۴۱ پروژه رفع و اصلاح نقاط پرحادثه به ارزش ۲۹۸ میلیارد تومان افتتاح می‌شود. وی با اشاره به اجرای پروژه‌های ایمنی در راه‌های کشور، بیان کرد: ۷۸۰ کیلومتر حفاظ بتنی، روشنایی، بهسازی، تعریض محور و علائم با اعتباری بالغ بر ۳۱۶۹ میلیارد تومان و احداث و نصب ۳۲ مورد دیوار حائل و ضامن در راه‌های کشور به ارزش ۱۲۱ میلیارد تومان از پروژه‌های حوزه ایمنی راه است که در دهه مبارک فجر به بهره‌برداری می‌رسد. رئیس سازمان راهداری و حمل و نقل جاده‌ای همچنین از خط‌کشی ۱۱۵ هزار و ۱۳۳ کیلومتر راه با اعتبار ۱۶۳۳ میلیارد تومان در سراسر کشور خبر داد.

امانی افتتاح ۵۱ پروژه ساختمانی از جمله قانون تردد، راهدارخانه مرکزی و بین‌راهی، پایانه‌های مرزی، پایانه‌های بار و مستحدثات پلیس‌راه با اعتبار ۲۷۸ میلیارد تومان را از دیگر پروژه‌های سازمان راهداری و حمل و نقل جاده‌ای برشمرد.

وی بیان کرد: همچنین افتتاح و بهره‌برداری از ۱۵ باب مجتمع خدماتی رفاهی بین‌راهی با اعتباری بالغ بر ۳۵۰ میلیارد تومان با سرمایه‌گذاری بخش خصوصی در برنامه قرار دارد و این سازمان ۲۴ میلیارد تومان اعتبار جهت ایجاد راه دسترسی و نصب تابلوهای راهنما و اطلاع رسانی در مجتمع‌های خدماتی رفاهی بین‌راهی اختصاص داده است.

معاون وزیر راه و شهرسازی با بیان اینکه در حوزه حمل و نقل، تأسیس ۱۰ مرکز معاینه فنی با اعتباری بالغ بر ۶۰ میلیارد تومان در دهه فجر امسال به بهره‌برداری می‌رسد، از شروع عملیات اجرایی پروژه‌های راهداری و حمل و نقل جاده‌ای به ارزش ۹۰۹۶ میلیارد تومان همزمان با ایام دهه مبارک فجر خبر داد و افزود: این پروژه‌ها در حوزه راهداری، ساختمان‌ها و مستحدثات شامل رفع نقاط پر تصادف، احداث پل، دیوار حایل، حفاظ بتنی، روشنایی، روکش آسفالت، بهسازی، خرید ماشین‌آلات، احداث راهدارخانه، آشیانه ماشین‌آلات، سوله شن و نمک، ساختمان‌های اداری، قرارگاه پلیس‌راه، تکمیل ساختمان‌های پایانه‌های مرزی و دیگر مستحدثات است.

آگهی ماده ۳ قانون تعیین تکلیف اراضی و ساختمان های فاقد سند رسمی و مشاعی

هیأت حل اختلاف مستقر در اداره ثبت اسناد و املاک منطقه یک قم تصرفات مالکانه مفروزی متقاضیان پرونده تشکیلی طبق قانون مذکور را براساس گزارش کارشناسان و به استناد مدارک موجود در پرونده به شرح ذیل تأیید نموده اند.

۱- رای شماره ۱۴۰۲۶۰۳۳۰۰۰۱۰۱۵۱۸۸مربوط به پرونده کلاسه ۱۴۰۲۱۱۴۴۳۰۰۰۱۰۰۱۶۳۸مربوط به تقاضای خانم معصومه رستگار مقدم فرزند ابوالفضل در سه دانگ مشاع از ششدانگ یک باب ساختمان به مساحت ششدانگ ۱۰۲ مترمربع پلاک شماره ۱۰۴۵۸ اصلی واقع در قم بخش یک حوزه ثبت ملک اداره یک قم سند رسمی شماره ۶۸۱۷۳ مورخ ۱۳۸۷/۰۷/۲۰ دفترخانه ۱۱ قم (م الف ۱۶۶۲۰۲۰)

۲- رای شماره ۱۴۰۲۶۰۳۳۰۰۰۱۰۱۵۱۸۷مربوط به پرونده کلاسه ۱۴۰۲۱۱۴۴۳۰۰۰۱۰۰۱۶۳۷مربوط به تقاضای آقای ابوالفضل نجف زاده فرزند حسین در سه دانگ مشاع از ششدانگ یک باب ساختمان به مساحت ششدانگ ۱۰۲ مترمربع پلاک شماره ۱۰۴۵۸ اصلی واقع در قم بخش یک حوزه ثبت ملک اداره یک قم سند رسمی شماره ۶۸۱۷۳ مورخ ۱۳۸۷/۰۷/۲۰ دفترخانه ۱۱ قم (م الف ۱۶۶۲۰۲۱)

۳- رای شماره ۱۴۰۲۶۰۳۳۰۰۰۱۰۱۵۱۳۰مربوط به پرونده کلاسه ۱۴۰۱۱۱۴۴۳۰۰۰۱۰۰۱۱۳۱مربوط به تقاضای آقای حسین عباسی فرزند غلامرضا در قسمتی از ششدانگ یک باب ساختمان به مساحت ۸۶/۱۰ مترمربع پلاک شماره ۱۱۲۰۱/۴ اصلی واقع در قم بخش یک حوزه ثبت ملک اداره یک قم مبایعه نامه عادی مع الواسطه از ناصر فاضل سند مالکیت مشاعی صادره در دفتر ۲۹۳ صفحه ۵۴۱ (م الف ۱۶۶۲۰۲۲)

۴- رای شماره ۱۴۰۲۶۰۳۳۰۰۰۱۰۱۶۵۳۳مربوط به پرونده کلاسه ۱۴۰۲۱۱۴۴۳۰۰۰۱۰۰۱۵۰۲مربوط به تقاضای خانم لیلا ولی زاده فرزند علی در قسمتی از ششدانگ یک باب ساختمان به مساحت ۱۰۵/۷۱ مترمربع پلاک شماره ۱۰۵۴۲/۱ اصلی واقع در قم بخش یک حوزه ثبت ملک اداره یک قم مبایعه نامه عادی مع الواسطه از حسن کبیری نسبت به ۲۵ سهم و بانو خانم سلطان عزت نشان نسبت به ۵ سهم سند رسمی شماره ۱۴۷۴۱ مورخ ۱۳۳۶/۱۰/۱۲ دفترخانه ۶ قم (م الف ۱۶۶۲۰۲۳)

۵- رای شماره ۱۴۰۲۶۰۳۳۰۰۰۱۰۱۱۹۰۲مربوط به پرونده کلاسه ۱۴۰۲۱۱۴۴۳۰۰۰۱۰۰۰۷۹۷مربوط به تقاضای آقای تیمور رضائی چرمهینی فرزند فتحعلی در قسمتی از ششدانگ یک باب ساختمان به مساحت ششدانگ ۳۲/۶۴ مترمربع پلاک شماره ۱۰۴۷۳ اصلی واقع در قم بخش یک حوزه ثبت ملک اداره یک قم ۱- مبایعه نامه عادی مع الواسطه از نصراله تشکری نیا سند رسمی شماره ۱۹۰۰۸ مورخ ۱۳۲۸/۰۷/۲۴ دفترخانه ۴ قم و سند رسمی شماره ۲۲۷۵۲ مورخ ۱۳۳۲/۰۶/۲۶ دفترخانه ۳ قم ۲- مبایعه نامه عادی مع الواسطه از مهدی تشکری نیا با ولایت پدرش غلام سند رسمی شماره ۳۵۹۵۷ مورخ ۱۳۵۳/۰۴/۲۵ دفترخانه ۵ قم (م الف ۱۶۶۲۰۲۵)

۶- رای شماره ۱۴۰۲۶۰۳۳۰۰۰۱۰۱۰۹۶۸مربوط به پرونده کلاسه ۱۴۰۲۱۱۴۴۳۰۰۰۱۰۰۰۳۸۱مربوط به تقاضای خانم اعظم بهاءالدینی فرزند حمید در ششدانگ یک باب ساختمان به مساحت ۱۰۵ مترمربع پلاک شماره ۹۵۵۱ اصلی واقع در قم بخش یک حوزه ثبت ملک اداره یک قم ۱- سند رسمی شماره ۵۸۹۲۳ مورخ ۱۳۸۳/۰۷/۲۸ دفترخانه ۱۴ قم ۲- سند رسمی شماره ۲۴۸۴۵ مورخ ۱۳۹۹/۱۰/۰۶ دفترخانه ۷۴ قم (م الف ۱۶۶۲۰۲۸)

۷- رای شماره ۱۴۰۲۶۰۳۳۰۰۰۱۰۱۵۴۳۳مربوط به پرونده کلاسه ۱۴۰۲۱۱۴۴۳۰۰۰۱۰۰۱۶۰۸مربوط به تقاضای آقای مهدی زارع منش فرزند شکرعلی در قسمتی از ششدانگ یک باب ساختمان به مساحت ۶۵/۱۰۰ مترمربع پلاک شماره ۱۱۱۳۹/۴ اصلی واقع در قم بخش یک حوزه ثبت ملک اداره یک قم مبایعه نامه عادی مع الواسطه از زهرا محمدی صرمی سند مالکیت مشاعی صادره در دفتر ۱۷۰ صفحه ۶۴ خریداری به موجب سند رسمی شماره ۷۰۵۴۲ مورخ ۱۳۷۱/۰۷/۲۶ دفترخانه ۶ قم (م الف ۱۶۶۲۰۳۲)

مورد تأیید قرار گرفته و از آنجائیکه مقرر گردیده است پس از نشر آگهی و انقضاء موعد مقرر سند مالکیت رسمی صادر گردد با توجه به عدم دسترسی به مالکین مشاعی مراتب در دونوبت به فاصله ۱۵ روز آگهی تا چنانچه اشخاص ذینفع اعتراضی داشته باشند ظرف مدت ۲ ماه از تاریخ انتشار آگهی نوبت اول اعتراض خود را به اداره ثبت اسناد منطقه یک قم تسلیم و رسید آن را اخذ و ظرف یکماه پس از تسلیم اعتراض به اداره ثبت به دادگاه مراجعه و دادخواست خود را به مرجع قضائی تقدیم و گواهی آن را به این اداره تحویل نمایند لازم به توضیح است که صدور سند براساس قانون مذکور مانع از مراجعه متضرر به دادگاه نخواهد بود.

(ایمان و تعادل)
نوبت اول: ۱۴۰۲/۱۱/۲۳
نوبت دوم: ۱۴۰۲/۱۲/۰۹
مهدی زارع شحنه- رییس ثبت منطقه یک قم

آگهی ماده سه قانون تعیین تکلیف اراضی و ساختمان های فاقد سند رسمی و مشاعی

هیأت حل اختلاف مستقر در اداره ثبت اسناد و املاک منطقه دو قم تصرفات مالکانه مفروزی متقاضیان پرونده های تشکیلی طبق قانون مذکور را براساس گزارش کارشناسان و به استناد مدارک موجود در پرونده به شرح ذیل تأیید نموده اند:

۱-رأی شماره ۱۴۰۲۶۰۳۳۰۰۰۲۰۱۵۷۶۳ مربوط به پرونده کلاسه ۱۴۰۲۱۱۴۴۳۰۰۰۲۰۰۱۱۶۹ مربوط به تقاضای آقای سعید زارعی فرزند علی در قسمتی از سه دانگ مشاع از ششدانگ قطعه زمین که در آن احداث بنا شده به مساحت ۴۴/۱۴ مترمربع پلاک شماره فرعی از ۱۹۱۳/۴۴ اصلی واقع درقم بخش حوزه ثبت ملک اداره دو قم مبایعه نامه عادی از امیرعلی بندی صفحه ۳۱۶ دفتر ۱۸۶ (م الف۱۶۶۲۰۳۳)

۲- رأی شماره ۱۴۰۲۶۰۳۳۰۰۰۲۰۱۵۷۶۵ مربوط به پرونده کلاسه ۱۴۰۲۱۱۴۴۳۰۰۰۲۰۰۱۱۷۰ مربوط به تقاضای خانم مریم قرئلی فرزند محرم در قسمتی از سه دانگ مشاع از ششدانگ قطعه زمین که در آن احداث بنا شده به مساحت ۴۴/۱۴ مترمربع پلاک شماره فرعی از ۱۹۱۳/۴۴ اصلی واقع درقم بخش حوزه ثبت ملک اداره دو قم مبایعه نامه عادی از امیرعلی بندی صفحه ۳۱۶ دفتر ۱۸۶ (م الف۱۶۶۲۰۳۶)

۳- رأی شماره ۱۴۰۲۶۰۳۳۰۰۰۲۰۱۵۵۸۹ مربوط به پرونده کلاسه ۱۴۰۲۱۱۴۴۳۰۰۰۲۰۰۰۸۸۹ مربوط به تقاضای آقای محمدتقی فرمانی فرزند فرمانعلی در قسمتی از ششدانگ قطعه زمین که در آن احداث بنا شده به مساحت ۱۲۱ مترمربع پلاک شماره فرعی از ۱۹۱۵/۲۴ اصلی واقع درقم بخش حوزه ثبت ملک اداره دو قم مالکیت متقاضی طی سند قطعی صفحه ۱۰۹ دفتر ۸۶ (م الف۱۶۶۲۰۳۷)

۴- رأی شماره ۱۴۰۲۶۰۳۳۰۰۰۲۰۱۵۷۸۷ مربوط به پرونده کلاسه ۱۴۰۲۱۱۴۴۳۰۰۰۲۰۰۰۴۲۲ مربوط به تقاضای خانم حوریه تلخابی فرزند محمدعلی در قسمتی از ششدانگ قطعه زمین که در آن احداث بنا شده به مساحت ۵۳/۳۷ مترمربع پلاک شماره فرعی از ۱۸۹۸/۱۱۲ اصلی واقع درقم بخش حوزه ثبت ملک اداره دو قم مالکیت متقاضی طی سند قطعی شماره ۴۶۵۲۷ مورخ ۱۴۰۱/۱۲/۹ دفترخانه ۶۴ قم (م الف۱۶۶۲۰۳۹)

۵- رأی شماره ۱۴۰۲۶۰۳۳۰۰۰۲۰۱۵۶۹۹ مربوط به پرونده کلاسه ۱۴۰۲۱۱۴۴۳۰۰۰۲۰۰۱۸۳۳ مربوط به تقاضای آقای عبدالله قاسمی فرزند شعبان در قسمتی از ششدانگ قطعه زمین که در آن احداث بنا شده به مساحت ۷۰/۳۹ مترمربع پلاک شماره فرعی از ۱۹۴۱/۱۷۰ اصلی واقع درقم بخش حوزه ثبت ملک اداره دو قم مالکیت متقاضی طی سند قطعی صفحه ۴۵۸ دفتر ۳۶۲ (م الف ۱۶۶۲۰۴۰)

مورد تأیید قرار گرفته و از آنجائیکه مقرر گردیده است پس از نشر آگهی و انقضاء موعد مقرر سند مالکیت رسمی صادر گردد با توجه به عدم دسترسی به مالکین مشاعی مراتب در دونوبت به فاصله ۱۵ روز آگهی تا چنانچه اشخاص ذینفع اعتراضی داشته باشند ظرف مدت ۲ ماه از تاریخ انتشار آگهی نوبت اول اعتراض خود را به اداره ثبت اسناد منطقه ی دو قم تسلیم و رسید آن را اخذ و ظرف یکماه پس از تسلیم اعتراض به اداره ثبت به دادگاه مراجعه و دادخواست خود را به مرجع قضائی تقدیم و گواهی آن را به این اداره تحویل نمایند لازم به توضیح است که صدور سند براساس قانون مذکور مانع از مراجعه متضرر به دادگاه نخواهد بود.

(ایمان و تعادل)
نوبت اول: ۱۴۰۲/۱۱/۲۳
نوبت دوم: ۱۴۰۲/۱۲/۰۹
عباس پورحسنی حجت آبادی - رئیس ثبت اسناد منطقه دو قم

اخبار

عضو هیأت رئیسه مجلس مطرح کرد:

شاکله زندگی مردم به هم ریخته است نه شاکله بودجه!

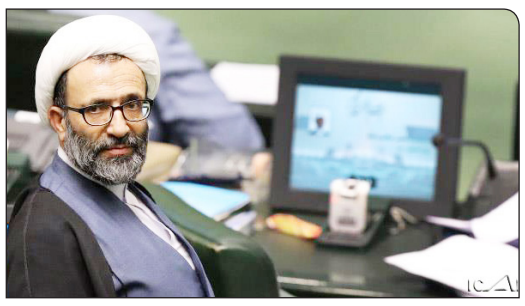

عضو هیأت رئیسه مجلس و کمیسیون تلفیق لایحه بودجه سال ۱۴۰۳ در واکنش به اظهارنظر برخی از دولتمردان درباره ایجاد ناترازی و تغییر شاکله بودجه سال ۱۴۰۳، توسط مجلس، گفت: متأسفانه شاکله زندگی مردم به هم ریخته است و دولتمردان باید پاسخ دهند که تدبیرشان برای اصلاح شاکله زندگی مردم چیست؟

در واکنش به اظهارنظر سخنگوی دولت مبنی بر ایجاد ناترازی و تغییر شاکله بودجه سال ۱۴۰۳، توسط مجلس، گفت: شاکله بودجه سال ۱۴۰۳ به هیچ عنوان تغییر نکرده است.

◆پاسخ بودجه‌ای مجلس به وعده‌های روی زمین مانده رئیس جمهور

نماینده مردم «محلات و دلیجان» در مجلس شورای اسلامی با اشاره به برخی از وعده های روی زمین مانده رئیس جمهور، ادامه داد: یکی از وعده های رئیس جمهور در زمینه ایام تبلیغات انتخاباتی ساخت یک میلیون مسکن در طی یک سال بوده است لذا مجلس به دلیل اینکه رئیس جمهور به وعده خود عمل کند، ۱۰۰ همت برای این مهم، منابع در بودجه پیش بینی کرد بنابراین اگر دولت مخالف وعده خود است، لطفا این موضوع را عنوان کند و بگوید که قرار نیست این میزان مسکن ساخته شود، در این صورت ما هم دیگر حرفی نداریم. همچنین اگر منظور دولتمردان از تغییر شاکله بودجه این موارد است، خوب است که آن را مطرح کنند.

عضو کمیسیون تلفیق لایحه بودجه سال ۱۴۰۳ با اشاره به دیگر وعده رئیس جمهور در ایام تبلیغات انتخاباتی بیان کرد: همچنین رئیس جمهور وعده داده بودند: «پرداختی کارمندان باید عادلانه شود و چرا باید دو کارمند همتراز زیر یک سقف دو حقوق متفاوت دریافت کنند» لذا مجلس برای اینکه وعده رئیس جمهور در زمینه پرداخت عادلانه اجرایی شود، مصوباتی را مدنظر قرار داد. بنابراین اگر دولت با این موضوع هم مخالف است، این مسئله را اعلام کند.

عضو هیئت رئیسه مجلس با اشاره به افزایش نرخ تورم و کوچک شدن سفره مردم، اظهار کرد: دولت در بودجه سال آینده افزایش حقوق ۱۸ درصدی را منظور کرده بود، این در حالی است که با وجود تورم ۴۵ درصدی نمی توان نیازهای مردم را با این میزان افزایش حقوق پاسخ داد. بنابراین اگر دولت نیز به افزایش ۲ درصدی حقوق ها و رسیدن آن به ۲۰ درصد در لایحه بودجه مخالف است، لطفا این موضوع را عنوان کند.

سلیمی تصریح کرد: متاسفانه شاکله زندگی مردم به هم ریخته است و دولتمردان باید پاسخ دهند که تدبیرشان برای اصلاح شاکله اقتصادی زندگی مردم چیست؟

◆مجلس سقف بودجه را افزایش نداده است

عضو کمیسیون تلفیق لایحه بودجه سال ۱۴۰۳ در واکنش به اظهارات برخی دولتمردان در زمینه ناترازی ۴۰۰ همتی بودجه توسط مجلس، تصریح کرد: مجلس سقف بودجه را افزایش نداده و صرفاً از طریق شفاف سازی در تبصره ها منابعی را احصا کرده است. به عنوان مثال مجلس در زمینه ارز اختصاصی به واردات تأکید داشت که دولت باید در زمینه تخصیص این ارز برای برخی از کالاها مدیریت لازم را اعمال کند.

بنابراین مجلس برای اینکه منابع ارزی هدر نرود و به اهداف از پیش تعیین شده اصابت کند، تأکید داشت باید این منابع و درآمدهای ارزی به درستی مدیریت شود. از این رو این موارد موجب ناترازی و کسری بودجه نشده و مجلس صرفاً تلاش بر شفاف سازی بودجه داشته است.

◆چرا ما باید از شفافیت بودجه‌ای واهمه داشته باشیم؟

وی تأکید کرد: همچنین مجلس پیرو این اقدامات بودجه ای، تلاش داشت تا رابطه مالی شرکت ملی نفت و دولت شفاف شود چراکه این رابطه مشخص نبود. بنابراین پرسش این است که چرا ما باید از شفافیت بودجه‌ای واهمه داشته باشیم؟ مجلس صرفاً در بودجه سال آینده به سمت شفافیت پیش رفته است.

مدیرکل تعاون، کار و رفاه اجتماعی استان قم:

۲۰ درصد طرح ملی مسکن توسط تعاونی‌های قم انجام می‌شود

مدیرکل تعاون، کار و رفاه اجتماعی استان قم گفت: تعاونی‌های این استان ۲۰ درصد از واحدهای مسکونی ۸۳ هزار متقاضی واجد شرایط طرح نهضت ملی مسکن این استان را احداث می‌کنند.

وحید وزیری راد افزود: این برنامه با محوریت احداث خانه مسکونی برای کارگران در دست اجراست.

وی گفت: شهرک پرنیان یکی از مهم‌ترین سایت‌های مسکونی طرح نهضت ملی مسکن است که هم اینک تعاونی‌های قم پنج‌هزار واحد مسکونی را در آن اجرا می‌کنند که بیشتر این واحدها به مرحله سقف رسیده است.

وی ادامه داد: طرحی در اداره کل تعاون، کار و رفاه اجتماعی قم در دست پیگیری است که ۱۰۰ مترمربع از مجموع متراژ ۳۰۰ متری خانه‌های این سایت به موضوع کارگاه‌های کوچک و اشتغال خانگی اختصاص می‌یابد.

وزیری راد همچنین ابراز کرد: ۴۴۸ واحد مسکونی نیز در شهر سلفچگان توسط تعاونی‌های قم در دست احداث است که هم اینک از پیشرفت فیزیکی حدود ۳۰ درصدی برخوردار می‌باشد.

مدیرکل تعاون، کار و رفاه اجتماعی قم گفت: با موافقت استاندار قم، کارفرمایان واحدهای صنعتی می‌توانند با دریافت زمین از اداره کل راه و شهرسازی در قالب خودمالکی، برای کارگران خود واحد مسکونی احداث کنند.

وزیری راد همچنین با اشاره به طرح "کارگر مالکی" نیز خاطرنشان کرد: هدف از این طرح ایجاد بستر مناسب برای نقش‌آفرینی کارگران در تکمیل واحدهای مسکونی متعلق به خود و یا سایر پروژه‌ها در راستای کاهش هزینه‌های احداث و همچنین درآمدزایی است.

وی عنوان کرد: در قالب طرح کارگر مالکی که در واقع تکمیل واحد مسکونی کارگران توسط خودشان است شاهد به حداقل رسیدن مصالح و سایر تجهیزات در طرح نهضت ملی قم هستیم.

سامانه جامع تجارت اعلام کرد:

شرایط جدیدی برای فروش لاستیک دولتی

از ۲۳ بهمن در زمان ثبت اسناد فروش به مصرف کننده تایر سواری، شماره برگ سبز خودرو و ۵ رقم انتهای شماره شاسی به صورت الزامی دریافت می‌شود.

سامانه جامع تجارت اعلام کرد: از ۲۳ بهمن در زمان ثبت اسناد فروش به مصرف کننده تایر سواری، شماره برگ سبز خودرو و ۵ رقم انتهای شماره شاسی به صورت الزامی دریافت می‌شود.

سامانه جامع تجارت اعلام کرد: با هماهنگی صورت گرفته با فراجا برای استعلام اطلاعات خودرو، از تاریخ ۲۳/۱۱/۱۴۰۲ در زمان ثبت اسناد فروش به مصرف کننده تایر سواری، شماره برگ سبز خودرو و ۵ رقم انتهای شماره شاسی به صورت الزامی دریافت می‌شود.

همچنین کدملی و شماره تلفن همراه تحت مالکیت کاربر نیز مانند قبل دریافت می‌شود؛ اسناد قبلی با شماره شاسی و موتور تا این تاریخ در سامانه ثبت شود و پس از این تاریخ امکان ثبت با مقادیر قبلی نخواهد بود.

محمدنصرتی:

توقعی جز قهرمانی بی‌احترامی به تیم ملی است

مربی تیم تراکتور گفت: از این جهت توقع قهرمانی داشتیم که جز این بی‌احترامی به خود تیم ملی بود.

محمدنصرتی در گفت‌وگویی، درمورد ناکامی تیم ملی فوتبال ایران در صعود به فینال جام ملت‌ها، اظهار داشت: ابتدا می‌خواهم به بازی با ژاپن اشاره کنم که تیم ما به ویژه در نیمه دوم عملکرد بسیار خوبی داشت. استنباط شخصی من این است حریف با سبک و سیاقی که مقابل تیم‌های معتبر دنیا مثل آلمان و اسپانیا بازی کرد، نمی‌توانست در جام ملت‌های آسیا بازی کند زیرا رقیبانش از حریفان تدارکاتی این تیم پیش از جام ملت‌ها بسیار ضعیف‌تر بودند. وی افزود: فوتبال ژاپن براساس ضدحمله طراحی شده و فلسفه موریاسو هم بر این اساس بود. به همین دلیل تیم‌های بزرگی را قبل از شروع جام شکست دادند اما در جام ملت‌ها نمی‌توانستند از این حربه استفاده کنند. به همین دلیل برخی بازی‌ها مثل دیدار با عراق و نیمه دوم بازی با ما را از دست دادند.

◆ برای قهرمانی آسیا باید خیلی بهتر از این بودیم

مدافع اسبق تیم ملی تصریح کرد: جدا از نمایش خوبی که در بازی با ژاپن داشتیم، مقابل قطر هم بد کار نکردیم و موقعیت‌های زیادی روی دروازه این تیم داشتیم. هرچند فرصت‌هایی هم به قطر دادیم که تقریبا بسیاری از آنها گل شد. گل اول حریف روی شانس به ثمر رسید و احساس می‌کنم گل سوم هم در شرایط آفساید به ثمر رسید. الان تصاویری بیرون آمده که شاید تصمیم تیم داوری برای اعلام گل را مردود کند. یکی از دلایلی هم که دوست نداشتم ایران در نیمه نهایی به مصاف قطر برود این بود که به هرحال آنها از لحاظ میزبانی و داوری شرایط بهتری از ما داشتند. شاید VAR را هم دستکاری کرده باشند. نمی‌گویم حرف من درست است اما آن توپ مشکوک به آفساید بود.

نصرتی خاطرنشان کرد: البته از نظر من پنالتی ما هم در آن بازی درست نبود. هرچند دست مدافع حریف در حالت طبیعی نبود اما حجم نداشت. پس از گل سوم قطر هم موقعیت‌های خوبی داشتیم. مثل ضربه جهانبخش که به تیر خورد یا ضربه رضا اسدی که بلوکه شد. تیم ما در مجموع خوب بود اما برای قهرمانی باید خیلی بهتر از این بودیم.

◆ با قهرمانی آسیا ضعف‌های فوتبال‌مان پنهان می‌شد

وی عنوان کرد: شاید نکته‌ای که می‌گویم زیاد علمی و منطقی نباشد اما اگر ما قهرمان می‌شدیم هم از برخی مسائل درستی که باید در فوتبال رعایت می‌کردیم غافل می‌ماندیم. مثل اینکه به رده پایه و زیرساخت‌ها بها نمی‌دادیم. شاید با صعود به فینال یا قهرمانی مشکلات فوتبال ما پنهان می‌ماند. باید بیشتر کار کنیم زیرا جام جهانی هم مهم است. این جام ملت‌ها نشان داد با وجود ۴۸ تیمی شدن جام جهانی، رسیدن به این تورنمنت هم کار سختی است. ضمن اینکه دیگر ما باید در جام جهانی نتیجه بگیریم. باید از همین حالا برای حضور مقتدرانه در این مسابقات برنامه‌ریزی کنیم.

◆ ضعف سازمان دفاعی بلای جان تیم ملی شد

مربی تیم تراکتور درمورد عملکرد پرانتقاد سازمان دفاعی تیم ملی در جام ملت‌ها، گفت: نمی‌توانیم انکار کنیم که در کار دفاعی ایرادهای زیادی داشتیم که بلای جان تیم ملی شد. هرچند عناصر دفاعی در این سازمان نقش دارند اما در دفاع ۴ نفره نفرات سایر پست‌ها نیز باید کمک کنند. بالعکس هم همین است زیرا حتی دروازه‌بان هم باید در کار تهاجمی مشارکت داشته باشد.

◆ قلعه‌نویی موفق نبود اما در مجموع عملکرد خوبی داشت

وی درپاسخ به این سوال که آیا عملکرد امیر قلعه‌نویی را در جام ملت‌ها موفق می‌داند، توضیح داد: قلعه‌نویی موفق نبود اما در مجموع عملکرد خوبی داشت. قبل از شروع جام گفتم اگر توقعی غیر از قهرمانی داشته باشیم، بی‌احترامی به تیم ملی است. کادرفنی ما تجربه بالایی داشت و بیشتر بازیکنان هم سابقه حضور در جام جهانی و جام ملت‌ها را داشتند. ما عملکرد موفقی نداشتیم اما چندان هم نمی‌توانیم ایراد بگیریم که چرا قهرمان نشدیم. شاید قبل از شروع جام هم خیلی‌ها امیدی به کسب این افتخار نداشتند.

◆ طارمی توقع ما را از یک ستاره بین‌المللی برآورده نکرد

بازیکن اسبق تیم ملی درمورد ناموفق بودن مهدی طارمی در این تورنمنت، گفت: او تورنمنت خیلی خوبی را پشت سر نگذاشت و نتوانست توقعاتی که به عنوان یک ستاره بین‌المللی از او داشتیم برآورده کند. البته او برای کل آسیا شناخته شده و خیلی از تیم‌ها برای مهار ستارگانی مثل طارمی، سون، سالم الدوساری و برخی بازیکنان ژاپن برنامه داشتند. مهدی هم نتوانست در حد خودش عمل کند.

◆ ابراهیمی بزرگ‌منشی خودش را نشان داد

نصرتی درمورد اینکه تیم ملی پس از حذف در جام ملت‌ها نیاز به تغییر نسل دارد، اظهار داشت: ابتدا باید از امید ابراهیمی تشکر کنم. او یک فوتبالیست استثنایی است که کوچک‌ترین حاشیه‌ای نداشت و در این ۱۲ سال نیز با تمام وجود برای تیم ملی بازی کرد. خداحافظی از تیم ملی هم نشان‌دهنده بزرگ‌منشی است که می‌خواهد مسیر را برای جوان‌ترها باز کند. در فوتبال ما چنین بازیکنانی کم داریم.

به امید خسته نباشید و خدا قوت گفته و برایش در ادامه زندگی آرزوی موفقیت دارم. واقعا از رفتار او لذت بردم. با وجود انتقاداتی هم که نسبت به بالا بودن سنش مطرح شد، عملکرد خوبی در جام ملت‌ها داشت.

◆ برخی بازیکنان دیگر هم باید جای خود را به جوانان بدهند

وی اضافه کرد: البته برخی بازیکنان دیگر ما هم باید روندی مثل ابراهیمی پیش می‌گرفتند که این کار را نکردند. شاید با خودشان بگویند می‌توانیم همچنان در تیم ملی بازی کنیم اما باید فرصت‌ها را به جوانان بدهند. درمورد بحث تغییر نسل یا برخی بازیکنان خودشان تصمیم می‌گیرند که خداحافظی کنند یا سرمربی تصمیم می‌گیرد که دیگر آنها را دعوت نکند که باید تصمیمی منطقی و درست گرفت.

◆ نباید برای مقدماتی جام جهانی هیچ تیمی را دست کم گرفت

مربی تیم تراکتور درخصوص دلیل ناکامی مدعیان قهرمانی در جام ملت‌ها، تصریح کرد: موضوعی که در این جام برای من به اثبات رسید این است که انگیزه مهم‌ترین فاکتور برای هر تیمی است. برخی تیم‌ها مثل عراق، تاجیکستان و اردن قبل از شروع جام دست کم گرفته شدند اما با انگیزه، جنگندگی و دوندگی بالا توانستند عملکرد خوبی داشته باشند. همین موضوع نشان می‌دهد نباید برای مقدماتی جام جهانی هیچ تیمی را دست کم گرفت.

همگام با سایر اقشار مردم قم؛

ورزشکاران قمی این بار در صحنه ۲۲ بهمن درخشیدند

ورزشکاران قمی طی سال‌های اخیر در آوردگاه‌های مختلف ملی، آسیایی و جهانی در رشته‌های گوناگون ورزشی افتخارآفرینی کرده‌اند.

براساس این گزارش؛ جوانان مستعدی که برای اعتلای نام ایران اسلامی سال‌ها تلاش می‌کنند تا با عملکرد خود پرچم ایران را در مقابل دیدگان بالا ببرند.

اما امروز میدان مبارزه و زمین مسابقه برای ورزشکاران قمی سالن‌های ورزشی نبود بلکه آن‌ها خیابان‌ها را میدان رقابت برای خود انتخاب کردند.

خانواده ورزش قم از هیات‌های مختلف ورزشی از جمله شمشیربازی، ژیمناستیک، جودو، کاراته، ووشو، هندبال، بدمینتون، تنیس روی میز، تکواندو و غیره به همراه ابراهیم سانی خانی مدیرکل ورزش و جوانان استان قم مقابل درب ورزشگاه شهید حیدریان تجمع کردند.

اهالی ورزش قم، پیر و جوان، زن و مرد، بزرگسال و خردسال امروز گِرد هم آمدند تا با آرمان‌های امام خمینی(ره) تجدید بیعت کرده و به استکبار و صهیونیست ثابت کنند ورزشکاران قمی همچنان پای کشور و انقلاب اسلامی ایستاده‌اند.

انقلاب اسلامی نه تنها امروز بلکه در عرصه‌های مختلف شاهد ایثار و فداکاری ورزشکاران بوده است؛ حضور آنان در قیام مردم علیه حکومت طاغوت، حضور در جبهه‌های حق علیه باطل در ۸ سال دفاع مقدس و... بخشی از فداکاری خانواده ورزش در طول این ۴۵ سال بوده است.

سانی‌خانی، مدیرکل ورزش و جوانان استان قم در حاشیه حضور اهالی ورزش در راهپیمایی ۲۲ بهمن‌ماه در گفت‌وگو با خبرنگار ورزشی فارس در قم اظهار کرد: به لطف خدا امروز شاهد حضور پرشور ورزشکاران قمی در یوم‌الله ۲۲ بهمن‌ماه بودیم.

وی افزود: جوانان ما امروز به خیابان آمدند تا به دشمنان ایران اسلامی ثابت کنند تا پای جان همراه انقلاب و در کنار ولایت‌فقیه هستند.

سانی‌خانی در ادامه گفت: ورزشکاران از گذشته تا به امروز الگوی نوجوانان ما بوده‌اند پس باید به گونه‌ای رفتار کنند که خدای نکرده افرادی که آن‌ها را می‌شناسند دچار انحراف نشوند.

وی اشاره کرد: سال گذشته برخی از افرادی که سابقه حضور در ورزش را داشتند متاسفانه فریب تبلیغات منفی دشمنان را خورده و رفتارهای ناشایستی از خود نشان دادند، اما امروز شاهد این هستیم انقلاب اسلامی تنومندتر از سال گذشته قد علم کرده و تیرهایی که سمت این شجره طیبه پرتاب می‌شود تاثیری در پیشبرد اهداف انقلاب ندارد.

مدیرکل ورزش و جوانان استان در بخش پایانی سخنان خود با اشاره به اهمیت نقش‌آفرینی خانواده ورزش در انتخابات پیش‌رو عنوان کرد: بعد از ۲۲ بهمن؛ انتخابات آوردگاه مهم دیگری است که ورزشکاران ما باید در آن افتخارآفرینی کنند.

وی مطرح کرد: از اهالی ورزش در سراسر استان دعوت می‌کنم با حضور پرشور خود در انتخابات منویات رهبر معظم انقلاب اسلامی را محقق کرده تا بار دیگر مشت محکمی بر دهان دشمنان بزنند.

یک کارشناس کشتی مطرح کرد؛

دلایل عقب افتادگی کشتی آزاد ایران

مربی سازنده و کارشناس کشتی آزاد ضعف در مسایل فنی را ایراد بزرگ کشتی دانست و گفت: ما از کشتی‌گیران روس و آمریکا عقب افتادیم و نباید این واقعیت را کتمان کنیم.

رسول دهقان نژاد درباره وضعیت کشتی آزاد برای حضور در المپیک ۲۰۲۴ پاریس گفت: عقب افتادگی فنی که در کشتی آزاد داریم حاصل اتفاقاتی است که در گذشته رخ داد. به نظرم سرمایه‌گذاری که الان دبیر روی رده‌های پایه انجام داده اتفاق خوبی برای کشتی آزاد خواهد بود. این کارشناس کشتی ادامه داد: در این چند سال اخیر بیشتر فعالیت‌ها در کشتی به صورت گلخانه‌ای بود، درست است که براساس فرایند انتخابی کشتی‌گیران انتخاب می‌شدند اما زمانی که کشتی‌گیران وارد اردو می‌شدند تنها روی عده‌ای خاص کار می‌کردند و همین موضوع آسیب زیادی به کشتی ایران زد. وی با اشاره به اینکه زیرساخت‌های کشتی نسبت به گذشته تغییرات زیادی داشته است، گفت: خدا را شکر در این دوره جدید سالن‌های زیادی در اختیار کشتی‌گیران قرار داده شده است، نتیجه این کار هم چند سال آینده مشخص می‌شود. اینکه ما از نظر فنی در کشتی آزاد عقب افتادیم به خاطر کم کاری برخی مربیان هم بوده است. مربی باید در باشگاه کشتی‌گیر را پرورش بدهد، اما در این چند سال انگیزه‌ها کم شد. از طرفی دیگر سبک کشتی گرفتن هم تغییر کرده به طوری که ما از کشتی ایرانی دور شدیم.

◆ نباید واقعیت‌ها را کتمان کنیم

مربی سازنده کشتی آزاد عنوان کرد: اما خدا را شکر الان شرایط کمی تغییر کرده و دوباره به همان سبک و سیاق قبل کشتی‌گیران کشتی می‌گیرند، ولی ما باید این واقعیت را بپذیریم که از کشتی‌گیران روس و آمریکایی عقب افتادیم و زمان می‌برد تا از نظر فنی مثل آن‌ها باشیم. ما الان در رده نوجوانان و جوانان در دنیا اول هستیم اما در رده بزرگسالان ضعف داریم، اگر روی همین رده نوجوانان و جوانان سرمایه‌گذاری کنیم در آینده کشتی‌گیران خوبی خواهیم داشت. دهقان نژاد خاطرنشان کرد: قطعاً الان روس‌ها یک زنگ خطر جدی برای کشتی آزاد ایران شده و ما نباید این موضوع را کتمان کنیم. مشکل اصلی کشتی ایران مسائل فنی است. مربیانی که فنی هستند الان دور از میدان هستند و کار نمی‌کنند یا اگر هم کار کنند دیگر آن انگیزه قبل را به دلایل زیادی ندارند. مربیان سازنده باید کشتی‌گیر را پرورش دهد ولی وقتی هیچ وقت این مربیان دیده نمی‌شوند و انگیزه‌ای ندارند، کم کم کنار می‌کشند. این موضوع هم طبیعی است. وقتی کشتی‌گیر از پایه ضعیف باشد در بزرگسالی نمی‌توان انتظار معجزه داشته باشیم.

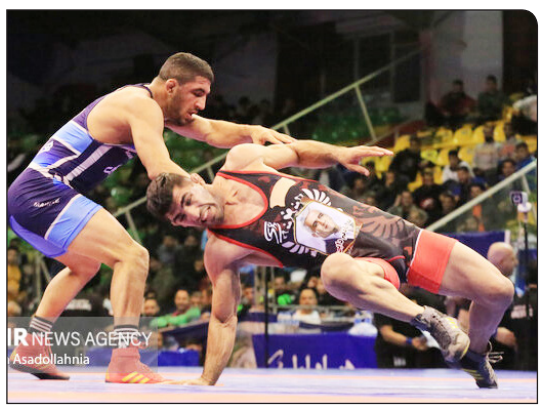

دفاع از عنوان قهرمانی با هت‌تریک عفیف در پنالتی؛

قطر بر بام آسیا ایستاد

تیم ملی فوتبال قطر با شکست تیم ملی اردن برای دومین دوره متوالی قهرمان جام ملت‌های آسیا شد.

مدافع عنوان قهرمانی در دیدار نهایی هجدهمین دوره جام ملت‌های آسیا در ورزشگاه لوسیل از ساعت ۱۸:۳۰ دقیقه شنبه شب با قضاوت «ما نینگ» داور چینی به مصاف تیم ملی اردن رفت.

اردنی‌ها در حالی با حسین عموته به فینال این رقابت‌ها رسیدند که کمتر کسی فکر می‌کرد این تیم شانسی برای حضور در فینال را داشته باشد. اردنی‌ها در گروه E این رقابت‌ها ابتدا با نتیجه ۴ بر صفر مالزی را شکست دادند و در بازی دوم موفق شدند با نتیجه ۲ بر ۲ کره جنوبی را متوقف کنند. در بازی آخر مرحله گروهی نیز این تیم با نتیجه یک بر صفر برابر بحرین شکست خورد تا به عنوان یکی از ۴ تیم برتر سوم مرحله گروهی راهی دور بعد شود. این تیم در یک بازی جذاب و پرحاشیه موفق شد در مرحله یک هشتم نهایی با نتیجه ۳ بر ۲ عراق را شکست دهد تا حریف تاجیکستان در مرحله یک چهارم نهایی شود. شاگردان عموته در این مرحله موفق شدند با یک گل تاجیکستان را شکست دهند تا در دیداری تکراری در مرحله نیمه‌نهایی حریف کره جنوبی شوند. اردنی‌ها در عین ناباوری موفق شدند با نتیجه ۲ بر صفر کره را شکست دهند و برای نخستین بار جواز حضور در فینال را کسب کنند.

در آن‌سو قطر میزبان در دور گروهی موفق شد لبنان، چین و تاجیکستان را شکست دهد و با ۹ امتیاز راهی دور بعدی شود. این تیم در مرحله یک هشتم نهایی به سختی و با نتیجه ۲ بر یک فلسطین را شکست داد و حریف ازبکستان در مرحله بعد شد. عنابی‌ها در پایان وقت‌های قانونی و اضافه برابر ازبک‌ها به تساوی یک بر یک رسیدند و در ضربات پنالتی موفق شدند با شکست این تیم حریف تیم ملی ایران در نیمه‌نهایی این مسابقات شوند. شاگردان مارکز لوپز در این مرحله در دیداری جذاب و تماشایی موفق شدند با نتیجه ۳ بر ۲ تیم ملی ایران را شکست دهند تا برای دومین دوره متوالی راهی فینال شوند. در سه بازی اخیر قطر و اردن، سهم قطری‌ها ۲ برد بوده و اردنی‌ها یک بار موفق به شکست حریف خود شده بودند که تنها برد شاگردان عموته به یک ماه پیش و قبل از شروع این مسابقات باز می‌گردد که موفق شدند با نتیجه ۲ بر یک عنابی‌ها را شکست دهند.

اخبار

در بخش آقایان؛

برترین های هنرهای رزمی استان قم معرفی شدند

چهارمین دوره مسابقات هنرهای رزمی (اوسیما وممای) در کمیته کونگ فو گرات سان استان قم در بخش آقایان با معرفی افراد برتر به کار خود پایان داد.

براساس این گزارش، در چهارمین دوره مسابقات هنرهای رزمی استان قم ۹۰ شرکت کننده از سراسر استان حضور داشتند که در پایان با اهدای حکم و مدال از قهرمانان تجلیل شد.

برترین‌های این مسابقات در رده‌های سنی مختلف به این شرح معرفی شدند: نونهالان بخش نانچیکو تک و جفت: امیرعباس خادم و امیرعلی عالمی وحدت ،نونهالان بخش تونفا و زنجیر: پارسا قاضی زاده وسیدمحمدصدرا کریمی ،نونهالان بخش تک چوب و دوچوب: امیر عباس معصومی فرد و سید علی موسوی عبداللهی

نونهالان بخش ژیمناستیک هنری: صدرا قاضی زاده وماهان صالحی ،نوجوانان بخش نانچیکو تک و جفت:

علی و حسین سعید پناه ،نوجوانان بخش تک چوب و دو چوب:

مهدی رضایی و ابوالفضل بیدقی ،نوجوانان در تونفا و زنجیر:

علی روستا و علی مروتی ،نوجوانان بخش ژیمناستیک هنری:

محمد امین مظلوم و سهند بوستانی ، جوانان بخش نانچیکو تک و جفت:

محمدرضا حاجوی و محمدحسن ذاقلی ،جوانان در بخش تک چوب و دو چوب:

امیرطه کریمی و سیدمحمدحسین شاهرخی ،در بخش توتفا و زنجیر

سید امیر علی هاشمی و محمدجواد قصاب ،جوانان بخش ژیمناستیک هنری

امیرمحمد تاجیک و علیرصا نصیری ،بزرگسالان بخش ترکیبی خط و سلاح سرد

محمدمهدی خادم علی بوستانی و سیدعلی فخیمی ،چهارمین دوره مسابقات هنرهای رزمی استان قم به میزبانی باشگاه عمار در منطقه پردیسان قم برگزار شد.

در نخستین المپیاد فرهنگی ورزشی شهید باکری؛

قم نائب قهرمان مسابقات دارت شهرداری‌های کشور شد

در نخستین المپیاد فرهنگی ورزشی شهید باکری ویژه کارکنان شهرداری‌های کشور، شهرداری قم در رشته دارت موفق به کسب نائب قهرمانی شد.

به گزارش ندای قم به نقل از روابط عمومی شهرداری، مرحله نهایی مسابقات دارت نخستین المپیاد فرهنگی ورزشی سردار شهید مهندس مهدی باکری به میزبانی شهرداری یزد برگزار شد.

این مسابقات از ۱۶ الی ۱۸ بهمن‌ماه با حضور هشت تیم برتر مناطق کشور به‌صورت انفرادی، تیمی و دوبل در سالن دارت کارکنان شهرداری یزد برگزار شد که در بخش تیمی شهرداری مشهد با برتری مقابل سایر تیم‌ها موفق به کسب مقام قهرمانی این دوره از مسابقات شد، همچنین شهرداری قم مقام دوم و شهرداری یزد و شهرداری اراک مقام سوم مشترک این دوره از مسابقات را کسب کردند.

احمد مرادی، علی البرز، هادی جعفری، مهدی رضایی کاشانی اعضای تیم شهرداری قم در این دوره مسابقات بودند.شهرداری قم با مربیگری حسین منتهایی و سرپرستی محسن شفیعی در این مسابقات شرکت کرده بود.

رییس هیات بسکتبال استان قم خبرداد:

دعوت دو بسکتبالیست قمی به اردوی تیم ملی

رییس هیات بسکتبال استان قم از دعوت شدن ۲ نماینده این استان به اردوی آمادگی تیم ملی بسکتبال کشورمان خبر داد.

مرتضی سخایی اظهار کرد: اردوی آمادگی تیم ملی بسکتبال کشورمان در حالی برگزار خواهد شد که از استان قم یک بسکتبالیست و یک مربی در آن حضور خواهند یافت. رییس هیات بسکتبال استان قم افزود: اردوی تیم ملی بسکتبال مردان ایران به منظور حضور در مسابقات پنجره اول انتخابی کاپ آسیا ۲۰۲۵ برگزار خواهد شد. وی ادامه داد: در بین نام‌های دعوت شده به اردوی ملی ۲ چهره شناخته شده ورزش استان قم، حسن علی اکبری بسکتبالیست ۲۱۷ سانتیمتری و هم چنین علی آرزومندی مربی تیم ملی حضور دارند.

وی بیان کرد: ۱۷ بازیکن دعوت شده به اردوی تیم ملی هاکان دمیر سرمربی اهل ترکیه تمرینات خود را از چهارشنبه هفته جاری در تالار بسکتبال استادیوم آزادی تهران آغاز خواهند کرد. سخایی عنوان کرد: تیم ملی کشورمان در مسابقات پنجره اول انتخابی کاپ آسیا روز چهارم اسفند ماه در تهران میزبان قطر است و سپس هفتم اسفندماه نیز در دهلی نو با تیم هند مصاف خواهد کرد.

سرپرست هیات کشتی استان قم خبرداد:

دعوت از سه فرنگی کار قمی به اردوی تیم ملی کشتی

سرپرست هیات کشتی استان قم گفت: سه فرنگی کار قمی به مرحله ششم اردوی آماده سازی تیم ملی کشتی فرنگی کشورمان دعوت شده اند.

علی عبدی اظهار کرد: اردوی آمادگی تیم ملی کشتی فرنگی کشورمان در حالی هفته پایانی بهمن ماه برگزار خواهد شد که سه فرنگی کار از استان قم نیز به اردو دعوت شده اند.

سرپرست هیأت کشتی استان قم با اشاره به اینکه اردوی تیم ملی از روز ۲۵ بهمن در خانه کشتی شهید صدرزاده تهران برگزار خواهد شد عنوان کرد: اردوی تیم ملی تا پنجم بهمن ماه ادامه پیدا خواهد کرد. وی عنوان کرد: این اردو، ششمین اردوی تیم ملی کشتی فرنگی بزرگسالان کشور است که خود را برای المپیک ۲۰۲۴ پاریس و هم چنین بازی‌های انتخابی آن آماده می‌کند. وی گفت: مهدی جواهری (۶۰ کیلوگرم)، محمدجواد رضایی (۶۷ کیلوگرم) و امیر عبدی (۷۷ کیلوگرم) از استان قم زیر نظر حسن رنگرز سرمربی تیم ملی در اردوی ششم تمرین خواهند کرد.

در رده های سنی نونهالان، نوجوانان و جوانان؛

برترین های مسابقات ووشو استان قم معرفی شدند

نفرات برتر مسابقات ووشو استان در بخش ساندا در رده های سنی نونهالان، نوجوانان و جوانان معرفی شدند.

براساس این گزارش، در رده سنی نونهالان این رقابت ها، امیرعلی یونسی، امیرعباس صفری، ابوالفضل صالحی، حامد شیری، محمدحسن عبدلی، مهدی همایی، صالح نصرتی و محمد امین ملکی در اوزان مختلف به عنوان قهرمانی رسیدند. در نوجوانان محمد کسری یزدان پناه، محمد طاها رنجبر، آبتین حسنوند، یوسف غیبی، امیرمحمد اکبری مقدم، یوسف عاصم آبادی و محمدمهدی رضایی بر سکوی نخست ایستادند؛ و در جوانان هم عناوین قهرمانی به محمدمهدی نقیب‌زاده علیرضا سلیمانی، امیر سلیمی، محموحسن خدایاری، امیرحسین و امیرعلی شیخی، ابوالفضل نصرتی و محمدرضا دلاور رسید.

رئیس جمهور در راهپیمایی یوم الله ۲۲ بهمن؛

انقلاب اسلامی هیچ مانعی را به رسمیت نمی‌شناسد

رئیس‌جمهور با اشاره به اینکه پیام ملت ایران، پیام استقلال بود، گفت: بعد از دوران تشکیل و تثبیت نظام اسلامی و توسعه پیام انقلاب شکوهمند اسلامی و بیداری در منطقه و آنچه از دستاوردهای انقلاب اسلامی شاهد هستیم، انقلاب اسلامی ایران به پیش می‌رود و هیچ مانعی را پیش پای خود به رسمیت نمی‌شناسد.

آیت‌الله سیدابراهیم رئیسی روز یکشنبه در چهل و پنجمین سالگرد پیروزی انقلاب اسلامی در جمع راهپیمایان با تاکید بر اینکه مردم با انقلاب عزت را به جای ذلت و استقلال را به جای وابستگی همه جانبه کشور به بیگانگان قرار دادند، اظهار داشت: مردم در نقاط مختلف کشور استقلال، آزادی، جمهوری اسلامی را فریاد زدند.

◆امروز مستقل‌ترین کشور در جهان، جمهوری اسلامی است

وی با اشاره به اینکه پیام ملت ایران، پیام استقلال بود، اضافه کرد: امروز مستقل ترین کشور در جهان، جمهوری اسلامی است. کشوری که وابسته به شرق و غرب نیست، خود تشخیص می دهد، تصمیم می گیرد و اقدام و عمل می کند.

رئیس جمهور تصریح کرد: پیام نه شرقی نه غربی همواره مورد توجه ملت بزرگ ایران است و امروز در ۴۵ سالگی انقلاب اعلام می کنیم جمهوری اسلامی بر این سیاست استوار است.

آیت الله رئیسی اضافه کرد: بعد از دوران تشکیل و تثبیت نظام اسلامی و توسعه پیام انقلاب شکوهمند اسلامی و بیداری در منطقه و آنچه از دستاوردهای انقلاب اسلامی شاهد هستیم، انقلاب اسلامی ایران به پیش می‌رود و هیچ مانعی را پیش پای خود به رسمیت نمی‌شناسد.

وی ادامه داد: دشمن برای متوقف کردن ملت ایران، جنگ‌های نظامی، اقتصادی، رسانه‌ای، روانی و اخیرا جنگ ترکیبی را به راه انداخت، اما ملت ایران از همه این عرصه‌ها پیروز بیرون آمد و دشمن را مایوس کرد.

رئیس جمهور با تاکید بر اینکه بزرگداشت انقلاب اسلامی در روز ۲۲ بهمن تنها بیان یک رخداد یا بیان تاریخ گذشته نیست بلکه گفتمانی است که امروز و آینده ایران اسلامی را رقم خواهد زد، افزود: حرکت ملت ایران براساس گفتمان انقلاب اسلامی تنظیم شده و پرچمدار این گفتمان امام (ره) و رهبر معظم انقلاب است.

آیت الله رئیسی یادآورشد: گفتمان انقلاب اسلامی، گفتمانی برتر، تحول آفرین، اثربخش و پیام رهایی و استقلال برای ملت‌ها و پیام مقاومت و ایستادگی در مقابل دشمنان است.

◆برخلاف مدعیان آزادی، در ایران آزادی حقیقی وجود دارد

وی تاکید کرد: معتقدیم آزادی در جمهوری اسلامی ایران به برکت انقلاب اسلامی تضمین شده است و برخلاف آنچه مدعیان آزادی بیان می کنند، آزادی حقیقی در این کشور و نظام وجود دارد.

رئیس جمهور اظهار داشت: آنچه مردم خواستند توجه به جمهور بود و رای و خواست مردم محقق شده است، برخلاف کسانی که در دنیا مدعی دموکراسی هستند ولی به رای مردم احترام نمی گذارند، در این کشور رای مردم محترم است.

آیت الله رئیسی با بیان اینکه تمام نهادهای انقلاب اسلامی و نهادهای کشور برخاسته از رای ملت است، افزود: افتخار جمهوری اسلامی آن است که از ابتدا تاکنون هر دوره، انتخابات برگزار کرده و برای تشکیل همه نهادها به رای مردم مراجعه شده است.

وی عنوان کرد: کسانی که مدعی دموکراسی هستند به رای فلسطینی ها و یمنی ها و رای ملت های خود احترام نمی گذارند ولی نظام جمهوری اسلامی مبتنی بر جمهوریت و ملاک رای مردم است.

◆پیشرفت‌های ایران در پرتو خودباوری، مردم باوری و خداباوری

رئیس جمهور با اشاره به اینکه بدون حضور و مشارکت مردم، امکان ندارد کاری در این کشور صورت بگیرد، گفت: پیشرفت‌های ایران اسلامی در پرتو خودباوری، مردم‌باوری و خداباوری انجام شده است.

آیت الله رئیسی با تاکید بر اینکه امروز در تولید علم در منطقه حرف اول را می‌زنیم و پانزدهمین رتبه علمی جهان نیز متعلق به ایران است، بیان داشت: در بسیاری از عرصه‌ها توانسته‌ایم به خودکفایی برسیم که نه فقط خود بلکه برای منطقه نیز موثر باشد.

وی یادآورشد: به برکت انقلاب اسلامی و تلاش جوانان برومند و عزیز کشورمان امروز در حوزه پزشکی، زیست‌فناوری و نانوفناوری از سرآمدان جهان هستیم.

◆اجازه نمی‌دهیم یک وجب از خاک ایران در اختیار بیگانه قرار بگیرد

رئیس جمهور بیان داشت: در ۸ سال جنگ تحمیلی یک وجب از خاک ایران اسلامی در اختیار دشمن قرار نگرفت ولی شاهدیم در تاریخ ایران با یک تشر آمریکایی ها جزایر و بخش هایی از ایران را چگونه دو دستی به بیگانگان دادند ولی در این دوران از تمامیت ارزی این کشور دفاع شده است و همواره نظام، پای تمامیت ارزی ایستادگی می کند و اجازه نمی دهد یک وجب از خاک ایران اسلامی در اختیار بیگانگان قرار بگیرد.

آیت الله رئیسی اضافه کرد: ادبیات گزینه نظامی روی میز است، اکنون به حاشیه رفته و دیگر کسی این سخنان را بر زبان جاری نمی کند و تجاوز به این آب و خاک را در فکر خود نمی‌پروراند.

◆ایران پرچمدار مبارزه با تروریسم و دفاع از حقوق انسان است

وی تاکید کرد: امروز کسانی که می خواهند غرب، آمریکا و رژیم صهیونیستی را بشناسند، کافی است آنچه در این روزهای غزه مقتدر و قهرمان می گذرد را نگاه کنند و جنایت علیه بشریت، جنایت جنگی و کودک کشی را ببینند.

رئیس جمهور ادامه داد: آمریکا و برخی از کشورهای غربی حامی این جنایت‌ها هستند، اینها اگر به خدا معتقدند به خدا، اگر به وجدان معتقدند به وجدان و اگر به تاریخ معتقدند به تاریخ، چگونه پاسخ خواهند داد؟

وی اضافه کرد: هرچه زودتر باید بمباران بر مظلوم غزه قطع شود. بدانید رژیم صهیونیستی از بین رفتنی است، فقط می خواهند زمان را بگذرانند والا مرگ رژیم صهیونیستی فرارسیده است.

رئیس جمهور تصریح کرد: غربی ها بسیار تلاش کردند که ایران از دفاع از فلسطین و آرمان های انقلاب اسلامی دست بردارد، با جنگ نظامی، محاصره اقتصادی و تحریم ها و بارها پیام دادند که از دفاع فلسطین دست بردارید ولی امروز با گذشت ۴۵ سال از پیروزی انقلاب اسلامی اثبات شد حق با جمهوری اسلامی و امام راحل و مقتدای بصیرت آفرین ما است که فرمود فلسطین مساله اول جهان اسلام است و قدس باید آزاد گردد.

◆پافشاری بر اصول انقلاب اسلامی و پیشرفت را توامان دنبال می کنیم

آیت الله رئیسی در بخش دیگری از سخنان خود در جمع راهپیمایان بیان داشت: بسیار تلاش کردند که ما مقتدر نباشیم، عزت نداشته باشیم، اقتدار نداشته باشیم اما ملت ایران اراده کرد که کشور با عزت، اقتدار و افتخار اداره شود.

وی خاطرنشان کرد: می‌توان با تکیه بر اصول حیات‌بخش انقلاب اسلامی، قانون اساسی و سیاست‌های نظام جمهوری اسلامی ایران، هم کشور را به پیش برد و هم بر مبانی انقلاب شکوهمند اسلامی و آموخته‌های ۲۲ بهمن ۵۷ پافشاری کرد. این دو اصل به صورت کامل و توامان محقق خواهد شد.

◆اجازه نخواهیم داد کوچک‌ترین فسادی در سازمان اداری کشور لانه کند

رئیس جمهور با تاکید بر اینکه اجازه نخواهیم داد کوچک ترین فسادی در سازمان اداری کشور لانه کند، گفت: خود را موظف می دانیم گام هایی را در جهت پیشرفت کشور و رفع مشکلات و جبران عقب‌ماندگی‌ها برداریم.

آیت الله رئیسی بیان داشت: در حوزه اقتصادی تلاش هایی انجام شده، اصلاح نظام بانکی اصلاح نظام مالیاتی، شفاف سازی ها و چابک سازی ها و حذف ساختار های فسادزا از جمله آنها است.

وی افزود: مردم اعتماد شان به دولت و دولتمردان به این است که با هرگونه فساد مبارزه شود، و بدانید بر سر پیمانی که با مردم بستیم، ایستاده ایم و اجازه نخواهیم داد کوچک ترین فسادی در سازمان اداری کشور لانه کند.

رئیس جمهور در ادامه با اشاره به اینکه در گذشته کشور برای تجهیز و تعمیر یک دستگاه منتظر مستشاران خارجی بود ولی به برکت انقلاب اسلامی امروز استقلال، اقتدار و افتخار برای نظام شکل گرفته و این توانمندی ها به دست آمده است، اظهار داشت: امروز به برکت اسلام عزیز و اعتقاد به آموزه های دینی و آموخته های امام و رهبری فرزانه انقلاب، مردمی مستقل، آزاد و مسلمان داریم.

آیت الله رئیسی تصریح کرد: هرکجا به گفتمان امام و رهبری عمل کردیم، موفق شدیم و هرکجا به این گفتمان دل داده نشد در آن حوزه عقب ماندگی را شاهد هستیم، در این دولت تلاشمان بر این است که کشور را مطابق سیاست های امام و رهبری اداره کنیم.

دبیرکل حزب مؤتلفه اسلامی در قم مطرح کرد:

در یک خیابان ده نرخ وجود دارد و هیچ نظارتی نیست

دبیرکل حزب مؤتلفه اسلامی گفت: دولت و رئیس جمهور ما شبانه‌روز کار می کنند. در بخشی از دولت وزرای خوب کار می کنند. بخشی هم مثل مسائل اقتصادی خوب نیست. وزیری را گذاشته‌اند که انسان خوبی است اما اصلاً قادر به اداره آن وزارتخانه نیست. به همین علت است که شما در یک خیابان می‌بینید ده نرخ وجود دارد و هیچ نظارتی بر آن نیست. از آن طرف هم هر روز قیمت‌ها بالا می‌رود.

دکتر اسدالله بادامچیان در نشست کرسی‌های آزاداندیشی مجمع هماهنگی پیروان امام و رهبری استان قم و اندیشکده مطالعات انقلاب اسلامی طلوع مهر که بمناسبت گرامیداشت دهه فجر پیروزی انقلاب اسلامی در دانشگاه طلوع مهرقم برگزار شد، ضمن تبریک ایام دهه مبارک فجر، گفت: انقلاب اسلامی ما انقلابی جهانی است و محدود به ایران یا بعضی مناطق غرب آسیا نیست. انقلابی است که گسترهٔ آن در ابعاد مختلف در جهان تأثیرات ویژه و گسترده‌ای دارد. بحمدالله و به فضل الهی، انقلاب امروز آنقدر گسترده شده که یکی از نمودهای برجستهٔ آن یمن است که آمریکا در مقابلش در گل فرومانده و نمی‌داند چه غلطی باید بکند و سیاست‌مدار پخته‌ای مثل آقای حُوثی آن را در دوراهی باخت قرار داده است؛ نه می‌توانست حمله نکند و نه حالا که حمله کرده است توانسته به جایی برسد. در هر دو طرف باخت پیدا کرده است. حالا رفته اتحادیه دریایی اروپایی را آورده برای اینکه بتواند سالم از دریای سرخ بگذرد در حالی که این هم پاسخگوی کار او نخواهد بود.

◆باید سیاست‌های ناراضی کننده را کنار بگذاریم

وی افزود: دولت و رئیس جمهور ما شبانه‌روز کار می کنند. در بخشی از دولت وزرای خوب کار می کنند. بخشی هم مثل مسائل اقتصادی خوب نیست. وزیری را گذاشته‌اند که انسان خوبی است اما اصلاً قادر به اداره آن وزارتخانه نیست. به همین علت است که شما در یک خیابان می‌بینید ده نرخ وجود دارد و هیچ نظارتی بر آن نیست. از آن طرف هم هر روز قیمت‌ها بالا می‌رود.

دکتر بادامچیان بیان داشت: چرا مردم ناراضی هستند؟ اگر نمی‌دانیم که مردم ناراضی هستند، خیلی آدم‌های بی‌خبری هستیم و اگر می‌دانیم ناراضی هستند باید عوامل نارضایتی را رفع کنیم و سیاست‌های ناراضی کننده را کنار بگذاریم؛ این یک تحول می‌خواهد. در مجلس ما هم باید تحول پدید آید. در اقتصاد ما هم باید تحول پدید بیاید. نظام اداری کشور باید اصلاح شود، در همه اینها باید تحول پدید بیاید.

نماینده ادوار مجلس شورای اسلامی افزود: این کشوری که الآن ۵۰میلیارد واردات و ۵۰میلیارد صادرات دارد، تراز آن با هم برابر است، سی و خورده‌ای میلیارد دلار هم نفت دارد، ۱۶ میلیارد هم ارزهای دیگر دارد، با این حساب چرا ارز در این مملکت دچار نابه‌سامانی است؟ در حالی که به خوبی قابل حل است. علت آن روشن است. متأسفانه دوستانی که مسئول هستند، هنوز خیال می کنند به همین سبک‌های خارجی باید عمل کرد. اصلاً ارز پولی است که شما برای خریدهای خارجی وبرای تعهدات خود می‌دهید و پول جاری مملکت نیست. اولین هنر هر کسی که می‌خواهد برنامه داشته باشد این است که رابطه قیمت قدرت پول کشور اسلامی ما را از مسئله نوسانات دلار نجات بدهد.

دکتر بادامچیان سپس افزود: بودجه یعنی برآورد درآمد کشور در سال آینده و برنامه‌ریزی برای هزینه در چارچوب این درآمد. به جای اینکه بیایند درآمد را حل کنند، هزینه مثل مسائل اقتصادی خوب نیست. وزیری را گذاشته‌اند که انسان خوبی است اما اصلاً قادر به اداره آن وزارتخانه نیست. به همین علت است که شما در یک خیابان می‌بینید ده نرخ وجود دارد و هیچ نظارتی بر آن نیست. از آن طرف هم هر روز قیمت‌ها بالا می‌رود. باید هزینه‌ها را کم کنید.

◆شعار انتخابات امسال، شعار تحوّل و تکامل است

وی در ادامه بیان داشت: می‌گویند ایران بی‌آب است. ایران بی‌آب نیست. ایران کم‌آب است. مشکل ما عدم وجود طرح توزیع علمی آب در کشور است. یا در حوزه مسکن، وقتی مسکن مهر را ساخت به او گفتم برادر این یک فاجعه ملی است این سیاست شهرک‌سازی را به گونه‌ای اعمال کنید که این مسکن، هم محل کار داشته باشد، هم محل دانش و تحصیل و دانشگاه و... داشته باشد.

دکتر بادامچیان افزود: رهبر عزیز ما در آغاز سال در حرم امام هشتم (ع) بحث تحول را مطرح کردند. انتظار ایشان این است که ملت این تحول را تحقق ببخشد. بنابراین باید تحول در انتخابات هم ایجاد شود، باید به مجموعه‌ای رأی بدهیم که شعارش تحول و تکامل است. در واقع شعار انتخابات امسال، شعار تحول و تکامل است.

◆اگر نماینده ای در جیب کسی باز باشد دهانش بسته است

وی افزود: تحول جسارت می‌خواهد، نماینده باید جسارت تحول را داشته باشد، آدم ترسویی نباشد که یک تهاجم سیاسی به او بکنند کنار برود. باید محکم بایستد. ساده‌زیست باشد تا گرفتار تجملات نشود. درِ جیب او بسته باشد. اگر در جیب کسی باز باشد دهانش بسته است. انسانی باشد که سابقه و خانواده‌اش پاک باشد. کسی باشد که وقتی به مجلس می‌رود اول فکر این نباشد که پسرش بورسیه به خارج بشود یا دنبال ماشین شاسی بلند باشد.

◆باید نمایندگان شجاع و تحول‌آفرین از قم به مجلس بروند

وی در پایان گفت: پیشنهاد ما دقیقاً این است که در این انتخابات همه با هم همراه شویم و به تبعیت از نظر ولی امرمان تحول را ایجاد کنیم که این تحول لازمه انقلاب ما است، بگوییم کسانی که می‌خواهند به مجلس بروند برای تحول چکار خواهند کرد؟ باید بدانیم که سرنوشت چهار سال کشور دست ملت است. مردم باید نماینده مجلس را از بین افراد و نامزدهای تحول‌خواه و تکامل طلب انتخاب کنند. با نمایندگان شجاع و تحول‌آفرین کشور مسیر پیشرفت را طی خواهد کرد. اگر مردم قم در این دوره نماینده قوی و به درد بخور و پاک و سالم و تحول‌شناس را به مجلس فرستاد، آن موقع قم برای کشور حکم الگو و میزان را پیدا می کند.

اخبار

وزیر فرهنگ و ارشاد اسلامی:

راه‌پیمایی ۲۲ بهمن زمینه‌ساز انتخابات یازدهم اسفند است

وزیر فرهنگ و ارشاد اسلامی گفت: راه‌پیمایی ۲۲ بهمن بیعت عمومی و ابراز وفاداری تاریخی به انقلاب، امام راحل و رهبر معظم انقلاب است و زمینه برگزاری با شکوه انتخابات یازدهم اسفند را فراهم می‌آورد.

محمدمهدی اسماعیلی در حاشیه حضور در مراسم جشن انقلاب و در راهپیمایی ۲۲ بهمن در تهران، گفت: آغاز چهل و ششمین سال پیروزی انقلاب اسلامی و بهار انقلاب اسلامی را به همه مردم ایران تبریک عرض می‌کنم، حضور با شکوه امروز مردم مانند هر سال، فضای بیعت عمومی و ابراز وفاداری تاریخی به آرمان‌های انقلاب اسلامی و امام راحل و رهبر معظم انقلاب است.

وزیر فرهنگ و ارشاد اسلامی افزود: به رغم تبلیغات منفی گسترده دشمنان، مراسم جشن انقلاب و راه‌پیمایی پرشورتر از هر سال در حال برگزاری است، مردم در همه نقاط کشور به صحنه آمده اند و یک حماسه بزرگ را خلق خواهند کرد.

وی بیان کرد: ۲۲ بهمن ۱۴۰۲ به عنوان یک روز تاریخی دیگر در تقویم تایخ جمهوری اسلامی ثبت خواهد شد، امیدواریم این حضور باشکوه زمینه برگزاری با شکوه انتخابات یازدهم اسفند را هم فراهم آورد.

اسماعیلی گفت: نهضت انقلابی مردم ایران، در طول ۶۲ سال از آغاز آن در کنار آرمان‌هایی که برای رهایی مردم ایران از بند استبداد و تلاش برای «استقلال و آزادی» بود، مبارزه با صهیونیسم و دفاع از مردم فلسطین بود؛ این شعار و آرمان در این ۶۰ سال، بدون هیچ تغییر و نقطه ضعفی حرکت کرده و تداوم داشته است.

وزیر فرهنگ و ارشاد اسلامی تاکید کرد: طوفان الاقصی که امسال در غزه شروع شد در حال به فنا دادن دودمان رژیم صهیونیستی است، این راه‌پیمایی و مراسم‌هایی مانند آن پیروزی را برای مردم عزیز غزه به ارمغان خواهد آورد.

پورمحمدی: نباید با سرنوشت خودمان قهر کنیم

تحول با حضور پرشور در صحنه رخ می‌دهد

رئیس شورای وحدت اصولگرایان با بیان اینکه نباید با سرنوشت خودمان قهر کنیم، گفت: هر تحولی در کشور با حضور پرشور مردم در صحنه‌هایی چون راهپیمایی یا انتخابات باید شکل بگیرد.

مصطفی پورمحمدی روز یکشنبه در حاشیه راهپیمایی ۲۲ بهمن ۱۴۰۲ در گفت و گویی اظهارداشت: خدا را شکر می کنم که ملت ما همچنان باشکوه، باانگیزه، اراده جدی و ایمان قوی از انقلاب و اهداف و آرمان‌هایشان دفاع می کنند.

دبیر عالی جامعه روحانیت مبارز کشور افزود: خوشبختانه فضای سیاسی کشور با توجیهات و تبیین‌ها وضعیت بهتری پیدا کرده است و امیدواریم این خودآگاهی در جامعه ما افزوده شود.

پورمحمدی بیان کرد: باید بدانیم هر تحولی در کشور با حضور پرشور مردم در صحنه‌های چون راهپیمایی یا انتخابات باید شکل بگیرد.

رئیس شورای وحدت اصولگرایان با بیان اینکه نباید اجازه دهیم دشمنان میان ما و آرمان‌ها فاصله بیندازند، افزود: ما نباید با سرنوشت خودمان قهر کنیم و آینده خودمان را به خطر بیندازیم و تنها راه آن حضور قوی و آگاهانه در صحنه است.

ابوالقاسم رئوفیان:

فهرست شورای وحدت ۲۵ بهمن قطعی می‌شود

عضو هیأت عالی شورای وحدت از مراحل پایانی تهیه فهرست ۳۰ نفره تشکل متبوعش در تهران خبر داد و گفت: ۲۵ بهمن، فهرست ما برای انتخابات مجلس دوازدهم قطعی می‌شود.

«ابوالقاسم رئوفیان، درپاسخ به این پرسش که فهرست شورای وحدت در تهران چه زمانی نهایی می‌شود؟، گفت: تصمیم بر این است تا ۲۵ بهمن ماه، فهرست ۳۰ نفره خود را قطعی کنیم اما رونمایی از لیست به دور از تدبیر و یک نوع ساده اندیشی است و قطعا شورای وحدت این اشتباه را نخواهند کرد و حُسن تدبیر می کنند.

وی افزود: اگر ترکیب نهایی زودتر از موعد اعلام شود ما در اصل فهرست خود را لو می‌دهیم و رقیب را هوشیار می کنیم که قطعا چنین اتفاقی نخواهد افتاد. در مسابقه فوتبال هم هیچ‌گاه اسامی بازیکنان را زودتر از موعد مقرر اعلام نمی کنند بنابراین ما در آستانه تبلیغات انتخابات از لیستمان رونمایی می کنیم.

آگهی فقدان سند مالکیت

خانم صدیقه لاجوردی با ارائه یکبرگ استشهاد شهودی اعلام داشته که سند مالکیت ۶ دانگ پلاک ۴۹ / ۱۰۶۳۲ اصلی بخش ۱ قم در دفتر ۱۶۹ صفحه ۶۷ ذیل ۲۳۱۰۶ طی شماره ۴۴۶۲۴ - ۱۸ / ۴ / ۸۲ و رهنی شماره ۹۳۴ - ۲۷ / ۷ / ۸۵ دفتر ۸ دستجرد به نام نامبرده ثبت و سند مالکیت بشماره مسلسل ۵۷۲۱۰۹ صادر و تسلیم شده سپس از طرف ایشان طی وارده ۱۰۷۳۹۹۸ - ۱۷ / ۱۰ / ۱۴۰۲ اعلام گردیده سند مالکیت مزبور به علت سهل انگاری مفقود گردیده که در حال حاضر در این اداره در شرف صدور المثنی به نام ایشان میباشد لذا مراتب طبق تبصره ۲ از ماده ۱۲۰ آئین نامه قانون ثبت به آن دفترخانه ابلاغ میشود که در دفتر مربوط ثبت که چنانچه فی مابین بخواهند به وسیله سند مالکیت اولیه یا المثنی معامله ای انجام دهند قبل از انجام معامله وضعیت ملک استعلام و در صورت نبودن مانع نسبت به تنظیم سند برابر مقررات اقدام شود و در صورت ارائه سند مالکیت اولیه عین سند مذکور را اخذو به این اداره ارسال دارند و تقاضای صدور سند مالکیت المثنی را نموده است. لذا به استناد تبصره ۱ اصلاحی ماده ۱۲۰ آئین نامه قانون ثبت در یک نوبت به تاریخ ذیل آگهی تا چنانچه کسی مدعی وجود سند مالکیت نزد خود و یا انجام معامله باشند مراتب را همراه با مدارک خود پس از انتشار آگهی ظرف ۱۰ روز کتباً به این اداره اعلام و ارسال و رسید اخذ نمایند تا مورد رسیدگی قرار گیرد بدیهی است پس از انقضای مهلت مقرر نسبت به صدور سند مالکیت المثنی برابر مقررات اقدام خواهد شد. (م الف ۱۶۶۴۲۸۰)

رونوشت به ستاد اجرایی فرمان امام

مهدی زارع شحنه - رئیس ثبت منطقه یک قم

آگهی مزایده اموال غیر منقول نوبت اول

به موجب دستور فروش صادره از شعبه ۱۲ دادگاه عمومی حقوقی شهرستان قم که در شعبه ۹ اجرای احکام مدنی به شماره ۱۴۰۲/۹ج/۱۰۲۰ ثبت گردیده خواهان زهرا حقیقت مقدم خواندگان کبری احمدی مبنی بر فروش پلاک ثبتی ۰ فرعی از ۳۵۸۳ اصلی بخش ۱ قم که کارشناس به شرح ذیل ارزیابی کرده است. احتراما عطف به ابلاغیه صادره در خصوص پرونده با کلاسه بایگانی ۰۲۰۱۰۲۰ آن شعبه محترم با موضوع ارزیابی پلاک ۳۵۸۳ با طرفیت خواهان زهرا حقیقت مقدم و خوانده کبری احمد ، از محل ملک به آدرس : قم - خیابان چهارمردان - کوی شهید خوش لهجه - پلاک ۸۴ بازدید به عمل آمده لذا نتیجه به شرح ذیل به استحضار می رسد. گزارش : مطابق سند ارائه شده با شماره سریال ۳۱۶۴۸۰ سری ب ۹۹ سه دانگ مشاع از ششدانگ پلاک ثبتی صفر فرعی از ۳۵۸۳ اصلی بخش یک ثبتی قم با مساحت ۱۳۶/۵۲ مترمربع به نام زهرا حقیقت مقدم درج شده است. مطابق ظهر سند دارای توضیحات به شرح : منافع مادام العمر به نفع مصالح می باشد. حسب اظهار سه دانگ دیگر به نام کبری احمدی است. ملک دارای طبقات زیرزمین ، همکف و اول به مساحت اعیانی هر طبقه حدود ۹۳ مترمربع (جمعا ۲۸۰ مترمربع) براساس نقشه هوائی شهرداری می باشد. ملک به صورت شمالی ساز با نمای سنگی می باشد. کف طبقات موزاییک و دیوار و سقف گچ کاری (زیرزمین دیوار تا حدود ۱/۲ دارای سرامیک است) درب های داخلی چوبی و درب و پنجره بیرونی فلزی و هر طبقه دارای آشپزخانه و سرویس و حمام و سرویس پله سنگی با نرده فلزی می باشد. سیستم ساخت مصالح بنائی با سقف طاق ضربی و سیستم گرمایش بخاری گازی و سرمایش کولر آبی است. دارای انشعابات آب و برق و گاز می باشد. هر سه طبقه مسکونی و دارای مستاجر که حسب اظهار فرزند خوانده مستاجر طبقه زیرزمین خانم عصمت حیدری مهر آبادی با ۲۰ پیش و ۲۶۰۰ اجاره و برج تیر ماه سال ۱۴۰۳ و طبقه همکف آقای روح ا... مهدوی با ۳۰ با ۳۳۰۰ اجاره برج خرداد سال ۱۴۰۳ و طبقه اول آقای محمد نگیر با ۲۰ و ۳۲۰۰ اجاره برج مرداد سال ۱۴۰۳ می باشد. نظر کارشناسی : با عنایت به بازدید به عمل آمده و شرح فوق ، ملک با منافع به مبلغ ۴۰/۵۰۰/۰۰۰/۰۰۰ ریال معادل چهار میلیارد و پنجاه میلیون تومان برآورد و ارزیابی می گردد. مقرر گردید موارد فوق الذکر در تاریخ ۱۴۰۲/۱۲/۱۹ ساعت ۱۰ الی ۱۰/۱۵ صبح به آدرس قم ، خ ساحلی ، جنب زندان ساحلی دادگاه های حقوقی واحد اجرای احکام مدنی اتاق مزایده از طریق مزایده حضوری به فروش برسد. لذا افرادی که قصد بازدید از مورد مزایده را دارند می توانند در مدت پنج روز مانده به مزایده با هماهنگی این اجرا از مورد مزایده بازدید و در صورت تمایل در جلسه مزایده شرکت نمایند قیمت پایه از مبلغ کارشناسی شروع و به کسانی که بالاترین مبلغ را پیشنهاد دهند واگذار می گردد. برنده مزایده (شرکت کنندگان می بایست مبلغ پیشنهادی مزایده را در یکی از کارت های بانکی عضو شتاب که به نام خود شخص باشد همراه داشته باشند ضمنا دادورز اجرا می تواند پرداخت بهای اموال را به وعده قرار دهد در این صورت برنده مزایده باید ده درصد بها را فی المجلس به عنوان سپرده به قسمت اجرا تسلیم نماید. حداکثر مهلت مزبور از یک ماه تجاوز نخواهد کرد و در صورتی که برنده مزایده در موعد مقرر بهای اموال را نپردازد سپرده پس از کسر هزینه مزایده به نفع دولت ضبط خواهد شد. این اگهی یک نوبت در یکی از روزنامه های محلی درج می گردد. جهت اطلاعات بیشتر به واحد مراجعه نمائید.

دادورز اجرای احکام دادگستری شهرستان قم - ساعدی نیا

آگهی مزایده اموال غیر منقول نوبت اول

به موجب اجراییه صادره از شعبه ۱ دادگاه خانواده شهرستان قم که در شعبه ۳ اجرای احکام خانواده قم به شماره ۱۴۰۱/۳ج/۴۵۰ ثبت گردیده له زهره پور معمار علیه علی اصغر معمر محکوم علیه محکوم است به پرداخت ۳۴۰ عدد سکه تمام بهار آزادی و مبلغ ۴۰/۳۰۰/۰۰۰ ریال هزینه کارشناسی و نشر آگهی در حق محکوم له و مبلغ ۱۰/۰۵۰/۰۰۰ ریال نیم عشر در حق صندوق دولت، محکوم له در قبال بدهی محکوم علیه پلاک ثبتی ۷۶۲۳ فرعی از ۲۷۱ اصلی بخش ۵ قم توقیف نموده که کارشناس به شرح ذیل ارزیابی نموده است. ضمنا حسب دستور قاضی محترم شعبه به مقدار ۲ دانگ مشاع از ششدانگ عرصه و اعیان پلاک فوق از مبلغ پایه ۱۵/۱۶۱/۳۶۶/۶۶۶ ریال به فروش خواهد رسید. احتراما عطف به قرار کارشناسی شماره ۱۴۰۲۰۲۴۴۰۰۰۰۲۳۲۴۸۶ مورخه ۱۴۰۲/۷/۲۴ در مورد پرونده به شماره بایگانی ۰۱۰۰۴۵۰ برای اجرای قرار از محل در معیت خواهان به آدرس قم ، شهرک قدس بلوار ولیعصر شرقی کوچه ۷۴ پلاک ۴۱ طبقه ۲ واحد ۲۲ مراجعه و پس از انجام بررسی های لازم و مراجعه به اداره ثبت و ارسال مدارک توسط خواهان نظریه کارشناسی به شرح ذیل تقدیم می گردد: الف - مشخصات ثبتی ملک : پلاک ثبتی ۲۷۱ اصلی ۷۶۲۳ فرعی مفروز و مجزی از ۴۵۴۲ قطعه ۲ بخش ثبتی پنج منطقه یک قم با سند رسمی به نام آقای علی اصغر معمر به شماره ملی ۰۳۸۴۷۱۹۳۶۸ فرزند ابوالقاسم مالک ششدانگ عرصه و اعیان دارای سند مالکیت با شماره چاپی ۲۰۱۷۸۳ ب ۹۶ به مساحت ۱۲۲/۹۳ مترمربع طبق مدارک موجود می باشد. ملک دارای انباری به مساحت ۲/۵ مترمربع قطعه ۵ تفکیکی و دارای پارکینگ قطعه هفت تفکیکی به مساحت ۱۲/۵ مترمربع می باشد. ملک در حال حاضر در حق خانم زهره پور معمار بازداشت می باشد. ب - مشخصات مورد بازدید : ملک به صورت آپارتمان در طبقه دوم از ساختمان سه طبقه روی پیلوت ، که هر طبقه شامل یک واحد می باشد ، آب و برق و گاز واحد مستقل می باشد. شامل سه خواب ، کف سرامیک ، کابینت ام دی اف ، سقف گچ کاری و هود می باشد. گرمایش رادیات و پکیج و سرمایش کولر آبی می باشد. شامل دستشویی فرنگی و ایرانی بوده و آپارتمان گچ بری شده است یک خط تلفن دارد و درب ضد سرقت و آیفون تصویری را شامل می شود. ملک مسکونی می باشد. ملک در حال حاضر در ید خواهان و خوانده می باشد و خواهان می فرمایند آماده برای تخلیه می باشند. ساختمان جنوبی ساز می باشد. د - نظریه : با توجه به نکات فوق ، موقعیت محل ، بر ، مساحت ، کمیت و کیفیت ساختمان مورد بازدید و سایر عوامل موثر بدون در نظر گرفتن دیون سابق ، در حال حاضر ارزش واحد فوق با در نظر گرفتن عرصه و اعیانی مجموعا برابر با ۴۵/۴۸۴/۱۰۰/۰۰۰ ریال چهل و پنج میلیارد و چهارصد و هشتاد و چهار میلیون و صد هزار ریال برآورد و اعلام می گردد. مقرر گردید موارد فوق الذکر در تاریخ ۱۴۰۲/۱۲/۹ ساعت ۱۱ الی ۱۱/۱۵ صبح به آدرس قم ، خ ساحلی ، جنب زندان ساحلی دادگاه های حقوقی واحد اجرای احکام مدنی اتاق مزایده از طریق مزایده حضوری به فروش برسد. لذا افرادی که قصد بازدید از مورد مزایده را دارند می توانند در مدت پنج روز مانده به مزایده با هماهنگی این اجرا از مورد مزایده بازدید و در صورت تمایل در جلسه مزایده شرکت نمایند قیمت پایه از مبلغ کارشناسی شروع و به کسانی که بالاترین مبلغ را پیشنهاد دهند واگذار می گردد. برنده مزایده (شرکت کنندگان می بایست مبلغ پیشنهادی مزایده را در یکی از کارت های بانکی عضو شتاب که به نام خود شخص باشد همراه داشته باشند ضمنا دادورز اجرا می تواند پرداخت بهای اموال را به وعده قرار دهد در این صورت برنده مزایده باید ده درصد بها را فی المجلس به عنوان سپرده به قسمت اجرا تسلیم نماید. حداکثر مهلت مزبور از یک ماه تجاوز نخواهد کرد و در صورتی که برنده مزایده در موعد مقرر بهای اموال را نپردازد سپرده پس از کسر هزینه مزایده به نفع دولت ضبط خواهد شد. این اگهی یک نوبت در یکی از روزنامه های محلی درج می گردد. جهت اطلاعات بیشتر به واحد مراجعه نمائید.

دادورز اجرای احکام دادگستری شهرستان قم - ساعدی نیا

یادگار ماندگار چهره ملی مطبوعات قم دکتر حسین عبداللهی (ره)
سیاسی، اجتماعی، فرهنگی، علمی، ورزشی و هنری
صاحب امتیاز: حیدر ضیغمی
مدیر مسئول: نیره طاهری نیک
قائم مقام مدیر مسئول و سردبیر: روح اله کرمانی
طراح و صفحه آرا: محسن عبداللهی
عضو انجمن مدیران روزنامه های غیر دولتی، آئین نامه اخلاق حرفه ای، قابل مشاهده در سایت
تلفن: ۳۲۹۰۳۲۰۹ - ۳۲۹۰۶۱۶۰ صندوق پستی: ۳۷۱۸۵/۴۴۹۵
نشانی: قم-بلوار شهید صدوقی، کوچه ۲۱ ممیز یک پلاک ۴۷
eimannews@yahoo.com www.emandaily.ir
لیتوگرافی و چاپ شاخه سبز
اذان صبح: ۰۵/۴۲ طلوع آفتاب: ۰۷/۰۸ اذان ظهر: ۱۲/۱۹ اذان مغرب: ۱۷/۵۰

ایمان

امام علی علیه السلام:

بر پیشواست که به مردمان تحت حکومتش، حدود اسلام و ایمان را بیاموزد.

غرر الحکم: ح ۶۱۹۹

دوشنبه -۲۳ بهمن ماه ۱۴۰۲ - سال بیست و ششم- شماره ۵۹۰۸

آخرین اخبار و رویدادهای استان قم را در پایگاه خبری ندای قم به نشانی: https://www.nedayeghom.ir بخوانید

اخبار

با حضور معاون رئیس جمهور؛

۲۶۰ پروژه در قم به بهره برداری رسید

همزمان با ایام الله دهه مبارک فجر روز جمعه بیستم بهمن ماه ۲۶۰ پروژه عمرانی وزیربنایی، صنعت، کشاورزی و مدیریت شهری قم با حضور سید محمد حسینی معاون پارلمانی رئیس جمهور و استاندار قم عصر جمعه به بهره برداری رسید.

براساس این گزارش ،این پروژه‌ها با اعتبار ۶۹ هزار و ۸۶۵ میلیارد ریال و اشتغالزایی ۲ هزار و ۲۵۰ نفر درحاشیه بهره برداری از طرح صنعتی ذوب گستر قم در منطقه نیزار این استان توسط معاون رئیس جمهور، به صورت نمادین افتتاح شد.

در این مراسم به‌صورت تفکیکی ۳۸ پروژه با اعتبار ۸۱۲۲ میلیارد ریال در حوزه عمرانی و زیربنایی، ۳۵ پروژه با اعتبار ۱۸۲۷ میلیارد ریال در حوزه کشاورزی ، چهار پروژه با اعتبار ۳۴۴۵۰ میلیارد ریال درحوزه صنعتی و ۱۸۳ پروژه با اعتبار ۲۵۴۶۶ میلیارد ریال در بخش مدیریت شهری به بهره برداری رسید.

معاون پارلمانی رئیس جمهور پس از افتتاح طرح صنعتی ذوب گستر قم همچنین از بخش های مختلف این مجموعه صنعتی بازدید کرد. مجموعه صنایع ذوب گستر قم توسط بخش خصوصی با اعتبار ۱۰۰۰ میلیارد تومان احداث شده که ظرفیت تولید ۱۸ هزار تُن شمش فولادی و شمش‌های کم کربن را دارد و ظرفیت توسعه آن ۲ میلیون تُن در سال پیش‌بینی شده‌است. این مجموعه صنعتی برای تسهیل فعالیت‌های خود نیروگاه برق و خط انتقال آب احداث کرده‌است.

معاون رئیس‌جمهور در آیین افتتاح صنایع ذوب گستر قم با تقدیر از سرمایه‌گذاران و تولیدکنندگان دلسوز و متعهد این مجموعه بزرگ صنعتی اظهار داشت: این کار شما مصداق بارز جهاد اقتصادی است و مجاهدان عرصه جنگ اقتصادی اکنون وظیفه بزرگ و ارزشمندی به عهده دارند.

حسینی همچنین خطاب به سرمایه‌گذاران، مدیران تولیدی و کارگران حاضر در مراسم گفت: اقتصاد از اولویت‌های قطعی کشور است و باید روز به روز در حال تحرک، پویایی و توسعه مجموعه خود باشید، دولت مردمی در کنار شماست و اهتمام ویژه‌ای به حمایت از فعالان بخش خصوصی و تسهیل فعالیت آنان دارد.

وی ضرورت توجه به ارتقای جایگاه قم را به‌عنوان خاستگاه انقلاب اسلامی مورد تاکید قرار داد و گفت: قم از جایگاه و اعتبار جهانی برخوردار است و نگاه افکار عمومی به این شهر نسبت به مناطق دیگر متفاوت است و ضرورت دارد در همه عرصه‌ها سرآمد باشد.

همچنین با حضور معاون رئیس جمهور و استاندار قم همچنین از دیواره‌کوب افتتاح ۲۶۰ پروژه با اعتبار ۶۹۸۶۵ میلیارد ریال در استان قم رونمایی شد.

دکتر سید محمد آقامیری استاندار قم نیز در سخنانی گزارشی از برنامه‌های استان برای تسهیل در سرمایه‌گذاری و توسعه قم در بخش‌های مختلف را ارائه داد.

مدیرکل امور مالیاتی استان قم خبرداد:

وصول چهار هزار میلیارد تومان درآمد مالیاتی

مدیرکل امور مالیاتی استان قم گفت: از ابتدای سالجاری تا پایان دی‌ماه، چهار هزار میلیارد تومان از درآمدهای مالیاتی تکلیفی در این استان وصول شد که این رقم نسبت به مشابه سال قبل ۱۸ درصد افزایش یافته‌است.

حسین نیروبخش روز شنبه در گفت‌وگو با خبرنگار اظهارداشت: بر اساس برنامه بودجه، درآمدهای مالیاتی استان قم در سال‌جاری چهارهزار و ۲۵۰ میلیارد تومان تعیین شده‌است که تا پایان سال کل رقم مورد نظر محقق می‌شود.

وی با اشاره به اینکه اداره کل مالیاتی استان در راستای تفویض اختیار صورت گرفته به مناسبت دهه مبارک فجر اقدام به بخشودگی جرائم مودیان حقیقی و حقوقی که تا پایان بهمن ماه اصل بدهی خود را پرداخت کنند، خواهد کرد.

وی ادامه داد: این رقم برای اشخاص حقیقی به ازای هر سال یا دوره، تا ۵۰۰ میلیون تومان و برای اشخاص حقوقی (تجاری) تا ۲ میلیارد تومان است و مودیان برای استفاده از این فرصت و کسب اطلاعات بیشتر می‌توانند به شعب مالیاتی استان مراجعه کنند.

نیروبخش با اشاره به تلاش‌های اداره‌کل مالیاتی قم برای بازگرداندن مالیات بر ارزش‌افزوده به استان گفت: در همین رابطه بخش قابل توجهی از هزینه‌های مدیریت شهری قم از محل وصول مالیات بر ارزش افزوده تامین شده‌است.

وی در بخش دیگری از سخنان خود با اشاره به وجود ۷۶ هزار و ۵۰۰ مودی مالیاتی در حوزه اشخاص حقیقی در استان قم، بیان داشت: از میان ۴۳ درصد مودیان در اظهارنامه‌های خود مالیاتشان را صفر اعلام کردند که بر اساس تعامل خوب میان مودیان با اداره‌کل امور مالیاتی استان، اظهارنامه‌هایشان را تایید کردیم.

وی ادامه داد: همچنین مودیانی که مالیات آن‌ها تا سقف یک میلیون تومان بوده ۱۲ درصد، مودیانی که مالیات آن‌ها بین یک تا پنج میلیون بوده ۱۸ درصد، مودیانی که مالیات آن‌ها بین پنج تا ۱۰ میلیون بوده ۱۰ درصد و مودیانی که مالیات آن‌ها بیش از ۱۰ میلیون تومان است ۱۷ درصد از اظهارنامه‌های مالیاتی استان را به خود اختصاص داده‌اند.

گفتنی است با تلاش اداره کل امور مالیاتی قم، شناسایی مودیان جدید و تسریع در فرآیند وصول مالیات در استان تسریع شده که از جمله نتایج آن اختصاص سهم مدیریت شهری از محل مالیات‌های وصول شده‌است؛ همچنین تمامی مالیات های جمع آوری شده به خزانه دولت واریز و صرف اجرای طرح‌ها و ارائه خدمات می‌شود.

معاون هماهنگی امور اقتصادی استاندار قم:

ذخیره کالاهای اساسی قم مطلوب است

معاون هماهنگی امور اقتصادی استاندار قم پس از بازدید از مجتمع ذخیره‌سازی شهید نخعی، گفت: با تدابیر صورت گرفته وضعیت ذخیره کالاهای اساسی استان به حد مطلوبی رسیده است.

سیدعلی اکبر غلامیان، معاون هماهنگی امور اقتصادی استانداری قم از کارخانه تولید آرد کامل و مجتمع ذخیره سازی شهید آصف نخعی قم و وضعیت ذخیره سازی گندم و کالای اساسی را بررسی کرد.

وی پس از این بازدید گفت: با توجه به اقدامات صورت گرفته در ماه‌های گذشته استان قم از لحاظ ذخائر کالاهای اساسی در وضعیت مطلوبی قرار دارد.

سعید محمدی ده نایبی، مدیر کل غله استان قم در حاشیه این بازدید گفت: از ابتدای سال ۱۴۰۲ تاکنون ۱۵۶ هزار و ۱۳۲ تن گندم به کارخانجات آرد تحویل شده است.

وی افزود: ۴ هزار و ۲۳۲ تن برنج و ۲ هزار و ۷۰۵ تن شکر در این مدت برای تنظیم بازار توزیع شده است.

مدیر کل غله استان قم تاکید کرد: باتوجه به در پیش‌رو بودن ماه شعبان و اعیاد شعبانیه به‌خصوص نیمه شعبان و ماه مبارک رمضان و ایام پایانی سال در خصوص تامین کالای اساسی این ایام هیچ مشکلی نیست.

با حضور گسترده اقشار مختلف مردم؛

راهپیمایی حماسی مردم قم در جشن ۴۵ سالگی انقلاب

مردم انقلابی و همیشه در صحنه شهر مقدس قم همگام با مردم سراسر کشور در سالروز پیروزی انقلاب اسلامی با حضور گسترده در راهپیمایی با شکوه یوم الله ۲۲ بهمن برگ زرین دیگری در تاریخ حماسه آفرینی این دیار آفریدند.

به گزارش ایمان، از ساعات اولیه صبح روز، یکشنبه ۲۲ بهمن‌ماه، مردم همیشه در صحنه قم در قالب گروه‌ها و دسته‌های کوچک و بزرگ از خیابان‌های فرعی مشخص شده خود را به محل رسمی آغاز مراسم راهپیمایی یعنی مصلای قدس رساندند و از آنجا در شکل یک امت متحد و استوار به سمت میدان آستانه در جوار حرم مطهر حضرت معصومه(س) حرکت کردند.

مردم شهرها و بخش‌های استان قم از جمله قنوات، جعفریه، کهک، دستجرد و سلفچگان، همگام با همه مردم ایران، روز تولد ۴۵ سالگی انقلاب اسلامی را با حضور در راهپیمایی ۲۲ بهمن جشن گرفتند. شرکت کنندگان در راهپیمایی ۲۲ بهمن قم، در طول مسیر در حمایت از مردم مظلوم غزه و محکومیت جنایات رژیم صهیونیستی در این منطقه، شعار مرگ بر آمریکا و مرگ بر اسرائیل را فریاد زدند و با در دست داشتن تصاویر فرمانده دلیر جبهه مقاومت شهید حاج قاسم سلیمانی و یاران ایشان، حمایت خود را از رزمندگان اسلام که امروز با شجاعت در برابر مستکبران ایستاده‌اند، به‌نمایش گذاشتند.

در مراسم راهپیمایی امسال همچون سال‌های گذشته حضور همه اقشار از زنان و مردان در سنین مختلف با در دست داشتن پرچم ایران به چشم می‌خورد اما بدون شک حضور کودکان و نوجوانان دهه نودی که در طول مسیر برنامه‌های زیبایی همچون سرود سلام فرمانده را اجرا کردند از جلوه‌های پر رنگ راهپیمایی امسال بود. شرکت کنندگان در راهپیمایی در جریان حرکت خود قدم به قدم با صحنه‌های جذابی مواجه می‌شدند که برای مراسم امروز تدارک دیده شده بود، از جمله این برنامه‌ها اجرای نمایش راپل و پرش از بلندی بود که با استقبال گسترده مردم مواجه شد، برپایی نمایشگاه‌های فرهنگی همچون ایستگاه مسابقه‌نقاشی، اجرای نمایش و سرودهای انقلابی نیز از دیگر قاب‌های جالبی بود که در طول مسیر در مقابل چشم شرکت کنندگان قرار داشت.

سلفی گرفتن پدر و مادرها با فرزندان خود در طول مسیر راهپیمایی و وجود نسل‌های مختلف از پدر بزرگ و مادر بزرگ‌ها تا پدر و مادرها و فرزندانشان نیز از زیبایی‌های مراسم امروز بود که نشان می‌داد انقلاب اسلامی در دل پیر و جوان مردم این سرزمین زنده است و آنان در این راه ثابت قدم هستند.

مردم قم امروز خوشحال از این که چهل و پنجمین سالگرد پیروزی انقلاب اسلامی را جشن می‌گیرند نسبت به پخش شیرینی و چای هم غافل نبودند و در طول مسیر ایستگاه‌های صلواتی وجود داشت که در آن از شرکت کنندگان در راهپیمایی پذیرایی می‌شد.

امروز همچنین مسیر راهپیمایی به پاس قدردانی از حضور پرشور مردم همیشه در صحنه قم توسط بالگرد گلباران شد که شوری خاص در میان شرکت کنندگان ایجاد کرد. در راهپیمایی امروز شرکت کنندگان نسبت به مساله انتخابات و لزوم شرکت پرشور در آن نیز غافل نبوده و کارهای هنری و فرهنگی جذابی در این رابطه تدارک دیده شده‌بود.

امیر سیاری در جمع راهپیمایان ۲۲ بهمن قم:
اجازه نمی‌دهیم کسی به منافع ایران تعدی کند

معاون هماهنگ کننده ارتش جمهوری اسلامی تصریح کرد: امروز به برکت حضور مردم ایران اسلامی قدرتمند است و در دنیا حرف برای گفتن دارد و ما از هیچ دشمنی هراس نداریم و جواب هر تهدیدی را با قدرت می‌دهیم و اجازه نمی‌دهیم کسی به منافع ایران تعدی کند.

امیر دریادار حبیب الله سیاری در جمع راهپیمایان ۲۲ بهمن قم با اشاره به این که انقلاب اسلامی بزرگترین ضربه را بر هیمنه استکبار وارد کرده است گفت: آمریکا در بیش از چهار دهه گذشته تمام تلاش را به کار گرفته تا بلکه بتواند دوباره به این کشور بازگردد. وی راه انداختن اختلاف قومی و مذهبی، ترور بیش از ۱۷ هزار نفر، راه اندازی جنگ تحمیلی، تهاجم فرهنگی و جنگ ترکیبی و تحریم‌ها را از جمله اقدامات دشمنان برای مقابله با انقلاب اسلامی برشمرد و افزود: با حضور مردم در صحنه، دشمن با همه ترفندهایش به هیچ نتیجه‌ای دست نیافت و این دشمنان می‌دانند که با حضور مردم به هیچ کجا نمی‌رسند. معاون هماهنگ کننده ارتش جمهوری اسلامی خاطرنشان کرد: علی رغم همه دشمنی‌ها، ایران اسلامی به برکت انقلاب در مسیر پیشرفت حرکت کرده و می‌کند.

امیر سیاری با اشاره به پیشرفت‌های چشمگیر ایران اسلامی در عرصه‌های مختلف گفت: ما در تجهیزات نظامی در دوران دفاع مقدس مشکل داشتیم و توان تولید تجهیزات نداشتیم چرا که وابسته به بیگانگان بودیم، اما امروز در همه تجهیزات نظامی خودکفا هستیم. وی افزود: در بحث سامانه پدافند هوایی روزی یک سامانه داشتیم با برد ۴۵ کیلومتر، اما امروز ده‌ها سامانه داریم که حداقل ۱۰۰ کیلومتر برد دارند و اکنون تا ۳۳۰ کیلومتر برد را می‌توانیم ساقط کنیم که موجب تعجب همه دشمنان شده است. امیر سیاری گفت: امروز همه تجهیزات نظامی خود را تولید می‌کنیم و به جایی رسیده‌ایم که همه آن‌هایی که روزی تجهیزات به ما نمی‌دادند دست به دست هم می‌دهند که صادر نکنیم و این افتخار بزرگی است و این‌ها به برکت انقلاب، خون شهدا و حضور و پشتیبانی ملت ایران است.

◆ با قدرت جواب هر تهدیدی را می‌دهیم

معاون هماهنگ کننده ارتش جمهوری اسلامی با بیان اینکه هیچ حرکتی در غرب آسیا بدون نظر جمهوری اسلامی اتفاق نمی‌افتد افزود: توان ایران اسلامی باعث شده است هیچ کشوری در ذهن خود خیال خام نپروراند.

وی تصریح کرد: امروز به برکت حضور مردم ایران اسلامی قدرتمند است و در دنیا حرف برای گفتن دارد و ما از هیچ دشمنی هراس نداریم و جواب هر تهدیدی را با قدرت می‌دهیم و اجازه نمی‌دهیم کسی به منافع ایران تعدی کند.

دریادار سیاری با بیان اینکه علت قدرت جمهوری اسلامی، شهدا، رهبری حکیمانه حضرت آیت الله خامنه‌ای و حضور مردم در صحنه است با اشاره به درپیش بودن انتخابات گفت: اکنون دشمن، خواهان مشارکت پایین در انتخابات است ولی باید در انتخابات هم با شور و شکوه شرکت کنیم و مشت محکمی به دهان یاوه گویان بزنیم تا توان بازدارندگی و قدرت کشور در مقابل دشمنان افزایش یابد.

معاون هماهنگ کننده ارتش جمهوری اسلامی با بیان اینکه انقلاب اسلامی موجب سرافرازی ایران و ایرانی شده است، افزود: با حضور در پای صندوق‌های رأی، قدرت و اقتدار جمهوری اسلامی را به جهانیان نشان خواهیم داد.

امیر سیاری تاکید کرد: همانگونه که در این راهپیمایی حضور پرشور داشتیم در انتخابات هم شرکت کنیم و آنچه امروز باید مدنظر قرار بگیرد همدلی، هماهنگی، اتحاد، انسجام و بصیرت، مقاومت و پیرو ولایت بودن است تا آرمان‌های انقلاب اسلامی به طور کامل تحقق یابد.

آیت الله آملی لاریجانی:
مردم با وجود مشکلات پای انقلاب و نظام ایستاده اند

رئیس مجمع تشخیص مصلحت نظام در راهپیمایی ۲۲ بهمن قم گفت: حضور گسترده و پرشور مردم در راهپیمایی نشان داد که علی رغم مشکلات، پای اصل انقلاب و نظام اسلامی ایستاده اند.

آیت الله صادق آملی لاریجانی با شرکت در راهپیمایی ۲۲ بهمن قم در جمع خبرنگاران گفت: حضور گسترده و باشکوه مردم، نشاندهنده این است که مردم با نشاط و سرزنده از ارزش‌های انقلاب اسلامی دفاع می‌کنند و با وجود مشکلات، پای اصل نظام ایستاده اند. رئیس مجمع تشخیص مصلحت نظام افزود: این حضور گسترده یک پیام مهم برای دشمنان دارد و آن این است که مردم در مقابل همه تهدیدها و دشمنی‌ها ایستاده اند و این انقلاب را با قدرت پیش می‌برند و دشمنان را مایوس خواهند کرد. وی خاطرنشان کرد: این حرکت مردم که با هر سنی در راهپیمایی امروز شرکت کردند، حتما در اقتدار و امنیت ملی تاثیرگذار خواهد بود.

آیت الله آملی لاریجانی گفت: ملت همیشه در صحنه ایران اسلامی با همین نشاط و سرزندگی در انتخابات ۱۱ اسفند هم حضوری پرشور خواهند داشت و نشان می دهند که نسبت به اصل انقلاب و نظام اسلامی وفادارند و از هیچ کوششی برای حفظ آن فروگذاری نخواهند کرد.

استاندار قم:
حضور پرشور مردم در راهپیمایی ۲۲ بهمن ستودنی است

سید محمد آقامیری استاندار قم با شرکت در راهپیمایی ۲۲ بهمن گفت: حضور پرشور و گسترده مردم در راهپیمایی ۲۲ بهمن ستودنی است.

استاندار با شرکت در راهپیمایی ۲۲ بهمن گفت: حضور پرشور و گسترده مردم در راهپیمایی ۲۲ بهمن، ستودنی است.

سید محمد آقامیری افزود: ۲۲ بهمن جشن ملی ایرانیان است و حضور گسترده مردم، اعلام انزجار از استکبار جهانی و ایادی آن است.

وی گفت: با وجود مشکلات اقتصادی و معیشتی، مردم این مسئله را محور قرار ندادند و این موضوع مانع حضورشان برای حفظ انقلابشان نشد.

برای حضور حماسی و وحدت بخش در آوردگاه یوم الله ۲۲ بهمن؛
تقدیر و تشکر شورای هماهنگی تبلیغات اسلامی از ملت بزرگ ایران

شورای هماهنگی تبلیغات اسلامی با صدور بیانیه‌ای از ملت بزرگ ایران برای حضور حماسی و وحدت بخش در آوردگاه یوم الله ۲۲ بهمن ۱۴۰۲ در سراسر کشور تقدیر و تشکر کرد.

به گزارش پایگاه اطلاع رسانی شورای خماهنگی تبلیغات اسلامی، متن بیانیه به شرح زیر است: ملت بزرگ و حماسه ساز ایران اسلامی در چهل و پنجمین سالگرد طلوع فجر انقلاب اسلامی و در جشن بزرگ ملی و مطلع فرا رسیدن ماه شعبان المعظم که محفوف به رحمت و رضوان الهی است جلوه‌های درخشانی از عنایات حق را متجلی و عزم راسخ همراه با بصیرت و وفاداری انقلابی خود را به نمایش گذاشت. حضور گسترده آحاد مختلف ملت اعم از زن و مرد، پیر و جوان و در صفوفی فشرده همراه با گامهایی استوار در سراسر میهن اسلامی و در تمامی شهرها، و اغلب روستاهای کشور، صحنه های شوق انگیز و وصف ناشدنی را رقم زد و نشان داد این ملت، مصمم و با صلابت تا نیل به اهداف متعالی امام خود و رسیدن به آرمان‌های والا و افق‌های روشن انقلاب، در دامنه‌ها متوقف نشده و در صدد فتح قله‌های عزت و شرافت و اقتدار و زمینه ساز ظهور نور حق و طلوع فجر ولایت موعود است.

بی‌تردید بخاطر داشتن چنین مردمی قدرشناس و فداکار که به فرموده امام راحل از امت صدر اسلام نیز والاتر و بزرگوارتر هستند پیشانی شکر بر آستان ربوبی قرارداده و شاکر این نعمت بزرگ هستیم. شورای هماهنگی تبلیغات اسلامی قدردان و شکرگزار بصیرت، هوشمندی و لحظه‌شناسی ملت بزرگ ایران در خلق حماسه باشکوه و ماندگار ۲۲ بهمن ۱۴۰۲ بوده که با حضور عظیم و پرشور، پایداری و استواری خویش را در پایبندی به نظام اسلامی و استمرار این مسیر نورانی به رخ جهانیان کشیدند.

نامحرمانه

◀ پایان مأموریت معتمدی در استانداری قم

مدیر حوزه‌های علمیه در نامه‌ای به سیدمحمد آقامیری، استاندار قم، پایان مأموریت ۲ ساله ابراهیم معتمدی به استانداری قم را اعلام کرد. به گزارش خبرگزاری فارس از قم، آیت‌الله علیرضا اعرافی در این نامه از استاندار قم درخواست کرده است با توجه به نیاز مبرم مدیریت حوزه‌های علمیه به خدمات ابراهیم معتمدی، هماهنگی لازم جهت بازگشت وی به حوزه انجام شود. گفتنی است ابراهیم معتمدی که قبل از این به‌عنوان قائم‌مقام شهردار کلان‌شهر قم و معاون منابع انسانی و پشتیبانی حوزه‌های علمیه کشور نیز مسئولیت داشت، از ۱۹ دی ۱۴۰۰ به مدت ۲ سال به استانداری قم مأمور و به‌عنوان معاون هماهنگی امور عمرانی منصوب شده بود. حال باید دید واکنش استاندار قم به این درخواست چه خواهد بود و آیا بار دیگر ماموریت وی تمدید می شود یا اینکه شاهد خداحافظی معتمدی با پست معاون امورعمرانی استانداری قم خواهیم بود. هرچند پست از انتصاب آقامیری به سمت استاندار قم زمزمه های مبنی بر تغییر معتمدی شنیده می شد حال

◀ رائفی پور: برای انتخابات مجلس لیست می دهم

مدیر موسسه مصاف با بیان اینکه رقابت‌های انتخاباتی باید حول معیارها شکل گیرد، گفت: احتمال زیاد بنده به فهرست انتخاباتی می‌رسم و اعلام می کنم این افراد معیارهای ما را قبول دارند و آنها را به مردم معرفی خواهم کرد. «علی اکبر رائفی‌پور با بیان اینکه قبل از این نمایندگان وعده‌های آسفالتِ کوچه و خیابان را به مردم می‌دادند، اظهار کرد: اما امروز ما مسائل جدی‌تری داریم که اصلا از سوی نمایندگان بیان نمی‌شود. برای نمونه ناترازی انرژی چه می‌شود؟ و یا اشکال ساختاری بودجه چگونه حل خواهد شد؟ مدیر موسسه مصاف با بیان اینکه در انتخابات ۱۱ اسفند ماه باید حرف های کلان زده شود و بر روی اسناد بالادستی بحث و بررسی کنند، تاکید کرد: چهار، پنج سال آینده پنجره جمعیتی ما بسته می‌شود و اگر تصمیم درستی اتخاذ نشود، جمعیت آینده را از دست می‌دهیم.

◀ واکنش قالیباف به سفر خانواده‌اش به ترکیه

محمدباقر قالیباف، رئیس مجلس یازدهم در حاشیه حضور در راهپیمایی ۲۲ بهمن در مشهد در واکنش به پرسش‌هایی در مورد پول‌های هزینه‌شده توسط احدیان، مشاورش در مجلس، گفت: چیزهای بی ربط است، هزینه تبلیغات مجلس و رسانه ها شده است. وی در پاسخ به این پرسش که «چرا پول نقد و سکه گرفتند»، افزود: جایی که نقدی داده می‌شود، باید نقدی گرفت! اون ها کارت پول هست، نقدی نیست. قالیباف همچنین درباره سفر خانواده‌اش به ترکیه و خرید سیسمونی، گفت: خانواده رفته باشند، گناهه؟

◀ شهادت ۲ بسیجی در سیستان و بلوچستان

روابط عمومی قرارگاه قدس نیروی زمینی سپاه در اطلاعیه ای اعلام کرد: ۲ نفر از بسیجیان بومی سیستان و بلوچستان در مسیر ریلی راه آهن زاهدان - بم به شهادت رسیدند. به گزارش ایسنا- به نقل از روابط عمومی قرارگاه قدس نیروی زمینی سپاه؛ صبح روز یکشنبه در یک اقدام کور و ناجوانمردانه اشرار مسلح به یک پست نگهبانی در مسیر ریلی راه آهن زاهدان - بم اقدام به تیراندازی کردند که در این تیراندازی ۲ نفر از بسیجیان بومی منطقه (از طائفه شه‌بخش) به نام‌های محمد انور گمشادزهی و عبدالحسین بلوچ به شهادت رسیدند.

◀ وام ۲۰ میلیونی به بازنشستگان بدون نیاز به ضامن

محسن تقیانی مدیرکل فرهنگی، اجتماعی سازمان تأمین اجتماعی با بیان اینکه مبلغ وام اعطایی به بازنشستگان در سال گذشته ۱۲ میلیون تومان بود گفت: در سال جاری این تسهیلات به ۲۰ میلیون تومان افزایش یافت که نیاز به معرفی ضامن هم ندارد و بازنشستگان بدون مراجعه حضوری می‌توانند درخواست خود را ارائه دهند. در سال جاری تاکنون ۲۳۰ هزار فقره وام به بازنشستگان اختصاص یافته و تلاش می کنیم این تسهیلات تا پایان سال به ۲۵۰ هزار فقره برسد.

◀ معافیت مالیاتی سود سپرده‌های بانکی

داوود منظور، رییس سازمان برنامه بودجه در صفحه مجازی خود نوشت؛ معافیت مالیاتی سود سپرده‌های بانکی اعم از سپرده‌های اشخاص حقوقی و حقیقی به موجب قانون مالیات‌های مستقیم مصوب و برقرار شده است و بدون هیچ گونه تغییری در سال آینده ادامه خواهد یافت.

◀ ادعای هدایت‌الله خادمی: دلال‌ها برای تایید صلاحیتم ۱۲۰ هزار دلار خواستند!

هدایت‌الله خادمی (نماینده دوره دهم مجلس) که به دلیل ردصلاحیت از شرکت در رقابت‌های انتخاباتی بازمانده است، مدعی شد: دلال‌ها برای تایید صلاحیتم ۱۰ میلیارد تومان خواستند. وی افزود: رقم‌هایی که دلال‌ها برای فروش التزام تقاضا میکردند تقریبا مشابه بودند کسی ۱۰ میلیارد تومان، دیگری ۳۰۰ سکه و بعضی‌ها ۱۲۰ هزار دلار آمریکا؟!/ ایلنا

اخبار

دکتر سقائیان نژاد تشریح کرد؛

اقدامات شهرداری قم در ایام‌الله دهه فجر

شهردار قم و مسئول کمیته مدیریت شهری ستاد دهه فجر استان قم، اقدامات شهرداری همزمان با ایام‌الله دهه فجر انقلاب اسلامی را تشریح کرد.

دکتر سید مرتضی سقائیان نژاد در گفت‌وگویی با اشاره به اقدامات کمیته مدیریت شهری ستاد گرامیداشت دهه فجر انقلاب اسلامی استان که مسئولیت آن با شهرداری قم است، اظهار داشت: یکی از اقدامات شاخص و متناسب با اهمیت این روزها، تبلیغات و فضاسازی شهری است که امسال با شعار "جشن ملی، مشارکت پرشور، آینده روشن "در سطح شهر اجرا شد.

وی با بیان اینکه آذین‌بندی مناسبی در میادین، شوارع و معابر شهری انجام شد، ابراز کرد: همزمان با آغاز دهه مبارک فجر، در جلسه توجیهی برنامه‌های شهرداری قم با مساجد، ۲۳۲ بسته آذین‌بندی به مساجد منتخب شهر در راستای آذین‌بندی محلات پیرامون مساجد اهدا شد.

شهردار قم گل‌باران بیت حضرت امام(ره) و برگزاری مراسم ۱۲ بهمن آغاز دهه فجر انقلاب اسلامی و سالروز ورود بنیان گذار جمهوری اسلامی ایران را مورد توجه قرار داد و اضافه کرد: با توجه به حضور اقشار مختلف، مسقف نمودن موقت بیت حضرت امام خمینی(ره) در دهه فجر جهت برپایی مراسمات مختلف صورت گرفت.

وی با اشاره به تأمین گل مراسم میهمانی لاله‌ها در آیین غبارروبی و گل‌باران مزار شهدای استان قم، از تأمین گل جهت گل‌باران هوایی مسیر راهپیمایی ۲۲ بهمن نیز خبر داد.

سقائیان نژاد خاطرنشان کرد: "تور گردشگری روایت پیشرفت" در راستای جهاد تبیین و تشریح خدمات و دستاوردهای مدیریت شهری برای عموم شهروندان و اقشار مختلف همزمان با دهه فجر انقلاب اسلامی برپا شد.

وی با تأکید بر اینکه در شب‌های دهه مبارک فجر در سطح مساجد مختلف شهر جشن‌های انقلاب "قم، قیام و اقامه" برپا شد، تصریح کرد: در این جشن‌های ضمن ارائه گزارش توسط مدیران شهری، میزهای خدمت نیز در مساجد برپا شد تا ارتباط مستقیم با شهروندان به بهترین نحو صورت گیرد.

شهردار قم، با بیان اینکه اقدامات مختلفی در حوزه فرهنگی و زیباسازی در ایام‌الله دهه فجر انجام‌شده است، مطرح کرد: قم شهر قیام است و اقدامات در این شهر بعد بین‌المللی و جهانی دارد و در این شرایط مدیریت شهری تلاش داشته تا حتی‌الامکان بیشترین اثرگذاری را داشته باشد.

وی اقدامات مختلف شهرداری همزمان با راهپیمایی ۲۲ بهمن را مورد توجه قرار داد و افزود: بخش‌های مختلف خدماتی و ستادی برای برگزاری باشکوه راهپیمایی ۲۲ در آمادگی کامل بودند بهترین خدمات را به شهروندان ارائه نمودند.

سقائیان نژاد با تأکید بر آذین‌بندی ویژه مسیر راهپیمایی ۲۲ بهمن‌ماه و تأمین جایگاه و صوت آغاز و پایان مراسم اذعان کرد: به‌منظور هدایت درست ترافیک نیز هماهنگی‌هایی با پلیس راهور شد تا بتوان مدیریت خوبی بر ترافیک راهپیمایی داشت.

وی اضافه کرد: خدمات‌دهی ناوگان اتوبوس‌رانی در روز ۲۲ بهمن‌ماه جهت خدمت‌رسانی به شهروندان که قصد شرکت در راهپیمایی را دارند، رایگان بود.

معاون فرهنگی مسجد مقدس جمکران:

اجتماع بزرگ سپاهیان مردمی قدس در جمکران برگزار می‌شود

معاون فرهنگی مسجد مقدس جمکران از برگزاری اجتماع بزرگ سپاهیان مردمی قدس در ایام منتهی به نیمه شعبان خبر داد.

حجت‌الاسلام مهدی حسین‌آبادی در نشست هم‌اندیشی با روسا و دبیران کارگروه‌های اتاق وضعیت دبیرخانه کنفرانس بین‌المللی حمایت از مردم فلسطین مجلس شورای اسلامی، گفت: نیمه‌شعبان و اجتماع بزرگ در مسجد مقدس جمکران می‌تواند نگاه امیدآفرینی در جامعه ایجاد کند.

وی اظهار کرد: در ایام اربعین مشاهده می‌شود که مردم چطور در مسیر رسیدن به عتبات عالیات امید دارند؛ ازاین‌رو در مفهوم انتظار نیز باید اقداماتی صورت بگیرد که منجر به امیدآفرینی در جامعه شود.

معاون فرهنگی مسجد مقدس جمکران با اشاره به اینکه طی یک سال گذشته ۳۵۰ مجموعه مردمی فعالیت‌هایی در این زمینه انجام دادند و در سال جاری نیز پیش بینی شده ۵۰۰ مجموعه فعالیت داشته باشند، گفت: طبق برنامه‌ریزی‌ها، بیش از ۱۰ ملیت در این ایام به افراد خدمت خواهند کرد و پیش‌بینی می‌شود جمعیت بیش از چهار میلیون نفری در ایام نیمه شعبان در مسجد جمکران حضور داشته‌باشند.