یکشنبه ۵ آذرماه ۱۴۰۲ ۱۲ جمادی الاولی ۱۴۴۵ ۲۶ نوامبر ۲۰۲۳ شماره ۵۸۵۶ سال بیست و ششم ۵۰۰۰ تومان

روزنامه ایمان

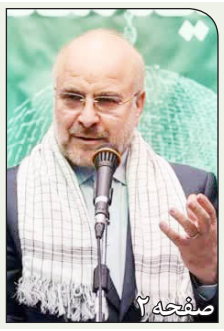

رئیس مجلس شورای اسلامی:

بسیج ستون اصلی اثبات کارآمدی دین در اداره جامعه است

رئیس مجلس شورای اسلامی با اشاره به اینکه ما فرزندان انقلاب یک رسالت داریم و آن اثبات کارآمدی دین در اداره جامعه است، گفت: ستون اصلی این مساله بسیج است. محمدباقر قالیباف در گردهمایی بزرگ پاسداران و بسیجیان سپاه حضرت محمد رسول الله (ص) تهران بزرگ با عنوان «بسیج امید ملت ایران» که صبح روز (شنبه ۴ آذرماه ۱۴۰۲) در پادگان حضرت ولیعصر (عج) برگزار شد، اظهار داشت: گاهی سختی‌هایی ایجاد می‌شود که هم در فضای ...

صفحه ۲

سخنگوی شورای نگهبان:

همه امکانات به صورت عادلانه در اختیار کاندیداها قرار بگیرد

سخنگوی شورای نگهبان گفت: امیدواریم طبق قانون همه امکانات دولتی و عمومی غیر دولتی مانند شهرداری‌ها به صورت عادلانه در اختیار کاندیداهای انتخابات مجلس شورای اسلامی قرار بگیرد. هادی طحان نظیف در نشست خبری روز شنبه خود در پاسخ به سوالی درباره مصوبه افزایش سن بازنشستگی گفت: این موضوع در برنامه هفتم به تصویب رسیده و مربوط به روزهای اخیر است به همین دلیل هنوز در ...

صفحه ۲

آیت‌الله حسینی بوشهری:

باید از حالت تدافعی در فضای مجازی خارج شویم

مسئولان از تولید محتوا در فضای مجازی غفلت نکنند

صفحه ۱

مدیرکل آموزش و پرورش استان قم خبرداد:

آغاز توزیع شیر دولتی در مدارس از ۷ آذرماه

صفحه ۸

دادستان قم اعلام کرد:

تخلفات رانندگی بیشترین فراوانی جرائم نوجوانان

صفحه ۴

رئیس واحد سی ان جی شرکت پخش فرآورده‌های نفتی منطقه قم خبرداد:

تعویض رایگان مخازن تاکسی‌های دوگانه سوز

صفحه ۱

از سوی وزیر فرهنگ و ارشاد اسلامی:

طلبه قمی، گواهینامه درجه یک هنری دریافت کرد

صفحه ۴

عضو کمیسیون اصل نود مجلس:

کد اختصاصی واحد برای اتباع مشخص می‌شود

صفحه ۲

سرمقاله

بسیج، بازوی قدرتمند، شگفتی ساز و مردمی

سردار سعید منتظرالمهدی*

بی شک این نهاد به دنبال ارتقای سطوح مختلف امنیت اجتماعی در کشور است و فراموش نمی‌کنیم که آنها هیچگاه از دفاع و تمامیت ارضی و استقلال کشور و مقابله با تهدیدات داخلی و خارجی دست برنداشته‌اند. بسیجیان، عزتمدارانی هستند که خالصانه جان بر کف می‌نهند و با دستان پرتوانشان در پی ترمیم نواقص و ویرانی‌ها هستند؛ صفات عالیه‌ای دارند بس خالص؛ پرتوان و پر انرژی، پویا و خلاق، پایمرد و خستگی ناپذیر و کتاب سبز ایمان را سرلوحه رفتار خویش قرار داده‌اند. بی شک آنها قدرتشان را از نور و گرمای وحدت بخشِ ایمان می‌گیرند و برای پاسداشت فضیلت‌های اصلی انقلاب ایستاده‌اند؛ همه زمان‌ها و مکان‌ها برایشان، جبهه و کربلا است؛ خود را سپر کرده‌اند در مقابل سبوعیت و شناعت دنیای استکبار. همه ایران و امدارِ اراده، تلاش‌های بی‌ریا و جانبازی بسیج است که رمز ماندگاری را در بی رنگی و نگاهداشتِ ارزش‌ها و آرمان انقلاب می‌دانند. از یاد نمی‌بریم که بسیج همواره، همگام با سایرارگان‌ها و نهادها، در راستای کمک به آسیب دیدگان سیل و زلزله در کنار مردم قرار می‌گیرد تا از آلام آنها بکاهد؛ از عملیات آبرسانی گرفته تا لایروبی، بهداشت عمومی و جاده‌سازی با کمک‌های آنها امکانپذیر می‌شود که گاهی گمنام گم نامند. این بسیج مستضعفین از بازوهای قدرتمند و شگفتی‌ساز مردمی است که هم برای آبادانی و هم برای دفاع از نظم و امنیت لحظه‌ای درنگ نمی‌کند. از نظر دور نماند که دستاوردهای گسترده علمی و تحقیقاتی در حوزه‌های انرژی، فناوری‌های نوین، دانش بنیان و ... از جمله طراحی پهپاد بدون سکان، ساخت رادار، ردیاب شناسایی انواع مواد مخدر و... علاوه بر جلوگیری خروج ارز از کشور، نقش ماندگار بسیج در تاریخ علم این سرزمین را نشان می‌دهد. بسیج مستضعفین در جبهه فرهنگی و اجتماعی نیز بیکار ننشست و برای دفاع از ارزش‌های ایرانی و اسلامی گام‌های موثرِ متعددی همچون طراحی انواع بازی‌های رایانه‌ای، جهاد پیشرفت و توسعه و ارتقا گروه‌های جهادی مناطق محروم را به انجام رساند تا بتوان در مقابل هجمه فرهنگی که به دنبال تهی کردن ذهن و افکار نوجوانان و جوانان ماست؛ قاطعانه و استوار ایستاد، قدردان جهاد و زحماتشان هستیم.

سخنگوی فراجا

اخبار

نماینده قم در مجلس شورای اسلامی:

کفش قم امروز در سطح فراملی حرف‌هایی برای گفتن دارد

قم-نماینده مردم قم در مجلس شورای اسلامی با اشاره به اینکه کفش قم امروز در سطح فراملی حرف‌هایی برای گفتن دارد، گفت: تعهدات ارزی در این صنف مانعی برای افزایش صادرات است. احمد امیرآبادی فراهانی در حاشیه بازدید از نمایشگاه «مواد اولیه، ماشین آلات، تکنولوژی، چرم و صنایع وابسته صنعت کفش ایران-قم» در گفت‌وگو با خبرنگاران، اظهار کرد: این نمایشگاه نسبت به دوره‌های گذشته پیشرفت بسیاری داشته است.

وی با اشاره به اینکه این دوره از نمایشگاه از نظر کیفیت، جذابیت و تعداد غرفه‌ها با نمایشگاه بین المللی تهران رقابت می‌کند، مطرح کرد: برگزاری چنین نمایشگاه‌هایی برای قم ظرفیت بسیار بالایی ایجاد می‌کند. نماینده مردم قم در مجلس شورای اسلامی اضافه کرد: اگر مسئولین استان قم نسبت به رفع مشکلات مجموعه مدیریت این نمایشگاه اهتمام بیش‌تری داشته باشند، این نمایشگاه چیزی از نمایشگاه بین المللی تهران کم نخواهد داشت. وی با بیان اینکه جداسازی نمایشگاه محصول و صنایع وابسته ایده خوبی بود که امسال در دستور کار قرار داشت، عنوان کرد: اگرچه نمایشگاه‌های محصول جذابیت و مخاطب بیش‌تری دارند ولی شاهد استقبال بالایی از نمایشگاه صنایع و تجهیزات نیز بودیم.

امیرآبادی با اشاره به اینکه چینش غرفه‌ها و انتخاب شرکت‌ها به خوبی انجام شده بود، خاطرنشان کرد: خوشبختانه در این نمایشگاه نظم و انضباط خوبی حاکم بود.

سرپرست سازمان فرهنگی، اجتماعی و ورزشی شهرداری قم:

قم باید در ارائه پیوست فرهنگی برای نمایشگاه‌ها الگو باشد

سرپرست سازمان فرهنگی، اجتماعی ورزشی شهرداری قم، وجود پیوست فرهنگی در نمایشگاه مواد اولیه، ماشین‌آلات، تکنولوژی، چرم و صنایع وابسته صنعت کفش قم را ارزشمند دانست و گفت: در این نمایشگاه در حوزه فرهنگی کارهای ارزشمندی شده که می‌تواند الگویی برای دیگر نمایشگاه‌ها در سطح کشور شود. حجت‌الاسلام سید احمد طباطبایی‌نژاد در حاشیه بازدید از نمایشگاه «مواد اولیه، ماشین‌آلات، تکنولوژی، چرم و صنایع وابسته صنعت کفش ایران-قم» اظهار کرد: از برگزارکنندگان این نمایشگاه که کاری درجه یک و فوق‌العاده و در شأن شهر قم انجام داده‌اند، تشکر می‌کنم.

آیت‌الله اعرافی:

بخش خصوصی نیازمند تقویت است

مدیر حوزه‌های علمیه گفت: معجزه توسط بخش خصوصی رقم خواهد خورد و نیازمند توجه بیش‌تر به این عرصه هستیم.

آیت الله علیرضا اعرافی در دیدار محمد علینژاد معاون فناوری و نوآوری وزارت علوم، تحقیقات و فناوری، ضمن تسلیت ایام فاطمیه(س)، اظهار کرد: برای فلسطین نیز آرزوی نصرت و پیروزی داریم.

وی با اشاره به اینکه اهداف بزرگی در عرصه دانش بنیان وجود دارد، مطرح کرد: اهداف دانش بنیان جزو نیازهای اصلی کشور است و مقام معظم رهبری نیز نسبت به آن تأکید دارند. مدیر حوزه‌های علمیه با بیان اینکه موضوع مهاجرت نخبگان یک موضوع ناخوشایند است، عنوان کرد: اگر این مهاجرت‌ها برای کسب علم و با برگشت باشد مشکلی ندارد، ولی درصدی از آن‌ها این گونه نیستند. وی با اشاره به اینکه یکی از علت‌های مهاجرت، نبود ابزار لازم است، خاطرنشان کرد: مباحث معیشت، درآمد، فرهنگی و سیاسی در رده‌های بعدی علت‌های مهاجرت هستند.

◆ باید نقشه آمایش واقعی کشور تدوین شود

آیت الله اعرافی اضافه کرد: اگر نخبگان تأمین شوند و راهی برای پیشرفت آن‌ها باشد و ابزار مناسب را در اختیار آن‌ها قرار دهیم، قطعا بسیاری از آن‌ها مهاجرت نخواهند کرد. وی با بیان اینکه باید تمام مسئولین در مسیر حفظ سرمایه‌های نخبگانی تلاش کنند، تصریح کرد: باید اقدامات به گونه‌ای باشد تا نخبگان در مسیر خدمت به نظام، انقلاب و کشور استوار باشند. مدیر حوزه‌های علمیه با اشاره به اینکه بخش خصوصی نیازمند تقویت است، یادآور شد: معجزه توسط بخش خصوصی رقم خواهد خورد و نیازمند توجه بیش‌تر به این عرصه هستیم.

وی با بیان اینکه باید نقشه آمایش واقعی کشور تدوین شود، ابراز کرد: باید مسیر پیشرفت، ظرفیت‌ها و حرکت هر استان مشخص باشد.

◆ نگاه بین المللی در تمام امور حاکم باشد

آیت الله اعرافی با اشاره به اینکه باید رویکرد بین المللی داشته باشیم، بیان کرد: نگاه بین المللی باید در تمام امور حاکم باشد و پایه‌ریزی آن می‌تواند در شرکت‌های دانش بنیان صورت بگیرد. وی با بیان اینکه ظرفیت‌های بی‌نظیری در عرصه بین الملل داریم، اظهار داشت: باید برنامه‌ریزی لازم در عرصه بین المللی صورت بگیرد و بخش خصوصی در این مسیر می‌تواند بسیار موفق عمل کند.

مدیر حوزه‌های علمیه با اشاره به اینکه باید در تمام امور پیوست فرهنگی داشته باشید، مطرح کرد: علوم اسلامی باید یک رویکرد فناوری نرم داشته باشد.

وی با بیان اینکه قم در این زمینه ورود داشته است، عنوان کرد: تبدیل دانش علوم انسانی اسلامی باید صورت بگیرد و ظرفیت‌های لازم نیز در این بخش وجود دارد.

آیت الله اعرافی با اشاره به اینکه ۳۲ ستاد راهبری در حوزه داریم، خاطرنشان کرد: بسیاری از این ستادها می‌توانند با رویکرد علوم اسلامی فعالیت داشته باشند.

وی با بیان اینکه در عرصه هوش مصنوعی نیازمند سرمایه‌گذاری بیش‌تری هستیم، تصریح کرد: همچنین موضوعات دیگری ازجمله ژنتیک، کشاورزی و... نیز باید مورد توجه بیش‌تری قرار بگیرند. مدیر حوزه‌های علمیه با اشاره به اینکه باید ارتباط طرح‌های حوزوی با فناوری‌های نرم را کشف کنیم، یادآور شد: همچنین در برخی موضوعات فناوری نیز نیازمند احکام فقهی هستیم که این موضوع می‌تواند موجب تعامل و هم‌افزایی با حوزه شود. وی با بیان اینکه این تعامل باید با برنامه دقیق باشد، ابراز کرد: نمونه‌ها و الگوهایی از این تفاهم‌نامه‌ها در حوزه وجود دارد که از جمله آن‌ها می‌توان به تفاهم‌نامه با آموزش و پرورش اشاره کرد. در ادامه نیز محمد علینژاد معاون فناوری و نوآوری وزرت علوم، تحقیقات و فناوری با اشاره به اینکه در سطح کشور ۵۴ پارک علم و فناوری داریم، اظهار کرد: از این تعداد ۲۹ پارک استانی و ۱۳ پارک دانشگاهی هستند و برخی نیز در مجموعه‌های مختلف مانند جهاد دانشگاهی فعالیت دارند. وی با بیان اینکه در این پارک‌ها ۱۲ هزار واحد فناور داریم، مطرح کرد: در این واحدهای فناور ۱۰۹ هزار نفر به صورت رسمی شاغل هستند که تماما بیمه هستند. محمد علی نژاد با اشاره به اینکه همچنین ۹ هزار و ۳۰۰ شرکت دانش بنیان نیز داریم، عنوان کرد: از این تعداد دو هزار و ۳۰۰ شرکت در خود پارک‌ها مستقر هستند. وی با بیان اینکه تمرکز توسعه‌ای ما در شهرهای کوچک است، خاطرنشان کرد: در سطح کشور ۲۸۷ مرکز راشد داریم که یا در پارک‌ها و یا در دانشگاه‌ها مستقر هستند. معاون فناوری و نوآوری وزرت علوم، تحقیقات و فناوری با اشاره به اینکه مجموع شرکت‌های دانش بنیان و واحدهای فناور حدود ۲۰ هزار مورد است، تصریح کرد: پردیس علم و فناوری از نظر خدمات مانند پارک است که در اختیار واحدها و شرکت‌ها قرار گرفته و در صورت استقرار در آن از برخی از امتیازات بهره‌مند می‌شوند.

وی با بیان اینکه پردیس‌ها دارای انواع مختلفی هستند، یادآور شد: برخی پردیس‌ها مابین یک صنعت قرار دارند و امروز رویکرد ما حمایت از این نوع پردیس‌ها است.

محمد علی نژاد با اشاره به اینکه در هر شهری صنایع ویژه و منحصری وجود دارد، بیان کرد: تلاش ما بر این است که این صنایع که به تدریج درحال ضعیف شدن هستند را با فناوری آشنا کنیم.

آیت‌الله حسینی بوشهری:

باید از حالت تدافعی در فضای مجازی خارج شویم

رئیس جامعه مدرسین حوزه علمیه قم گفت: نباید در فضای مجازی حالت تدافعی به خود بگیریم بلکه باید با بروز ابتکارات و خلاقیت ها، حالت مطالبه‌گری و تهاجمی داشته‌باشیم.

آیت الله حسینی بوشهری دردیدار دبیر شورای عالی فضای مجازی در دیدار دبیر شورای عالی فضای مجازی اظهارداشت: دشمنان در تلاشند تا اهداف شوم خود از جمله ایجاد بی‌تفاوتی در مردم را با استفاده از فضای مجازی در جامعه محقق کنند. آیت الله سید هاشم حسینی بوشهری افزود: مسئولان نباید از تولید محتوا در فضای مجازی غفلت کنند چرا که دشمنان در این عرصه مدام فعالیت می‌کنند و در سال‌های گذشته ما شاهد حملات آن‌ها بوده‌ایم.

وی به جایگاه ویژه فضای مجازی در جامعه امروز اشاره کرد و گفت: بخش قابل توجهی از زندگی مردم به فضای مجازی گره خورده و این فضا عرصه‌ای برای جنگ با دشمن دشمنان تبدیل شده است و نباید این تحرکات بی‌پاسخ بماند. رئیس جامعه مدرسین حوزه علمیه قم در ادامه به برخی از فرصت‌های به وجود آمده در بستر فضای مجازی پرداخت و گفت: همه نخبگان و صاحبان فکر و اندیشه نسبت به فضای مجازی دغدغه دارند و ما می‌توانیم در بستر این فضا تهدیدها و تردیدها را از میان برداریم.

آیت الله حسینی بوشهری افزود: ما نباید در فضای مجازی حالت تدافعی به خود بگیریم بلکه باید با بروز ابتکارات و خلاقیت ها، حالت مطالبه‌گری و تهاجمی داشته باشیم. رئیس جامعه مدرسین به موضوع غزه و شکست تحقیرآمیز رژیم صهیونیستی اشاره کرد و گفت: ما می‌توانیم با استفاده از فضای مجازی صدای مظلومان را به گوش جهانیان برسانیم و باید بسترها و امکانات لازم برای حضور پررنگ در این فضا فراهم شود. وی به فعالیت طلاب خلاق و مبتکر در بستر فضای مجازی اشاره کرد و افزود: طلاب حوزه‌های علمیه امروز با تسلط و اشراف بر مباحث علمی و حوزوی در عرصه‌های هنری هم پیشرو هستند و با ادبیات مورد پسند جوانان و نوجوانان با آن‌ها ارتباط می‌گیرند. دبیر شورای عالی فضای مجازی و رئیس مرکز ملی فضای مجازی کشور نیز در این دیدار به استفاده روزافزون مردم از فضای مجازی اشاره کرد و گفت: روزانه بیش از ۲۴ میلیون نفر به نرم‌افزارها و پیام رسان‌های بومی مراجعه می‌کنند و از خدمات آن‌ها بهره‌مند می‌شوند. سید محمد امین آقامیری به حملات گسترده دشمنان در فضای مجازی پرداخت و گفت: حملات دشمنان در عرصه فضای مجازی بیش از ۳۰ برابر نسبت به سال‌های قبل افزایش داشته با این حال با اقدامات جهادی فعالان فضای مجازی خصوصاً در حوزه زیرساخت‌ها دشمنان نتوانستند آسیبی به کشور وارد کنند. وی بر تهیه پلتفرم‌ها و پیام رسان‌های بومی در مدت زمان محدود اشاره کرد و گفت: در ظرف سال‌های اخیر پیام رسان‌های خوبی تهیه شده که با اقبال گسترده مردم نیز همراه بوده است.

اخبار

معاون وزیر علوم:

دبیرخانه نوآوری‌های علوم انسانی و اسلامی در قم ایجاد شد

معاون فناوری و نوآوری وزارت علوم، تحقیقات و فناوری گفت: پارک علم و فناوری قم به عنوان دبیرخانه ملی فناوری‌ها و نوآوری‌های علوم انسانی و اسلامی انتخاب شده است.

محمد علینژاد در نشست خبری که سالن جلسات پارک علم و فناوری استان قم برگزار شد، با اشاره به اینکه در کنار این پارک‌ها ۲۷۸ مرکز رشد داریم، مطرح کرد: در پارک‌های علم و فناوری ۱۲ هزار واحد فناور و شرکت دانش بنیان مستقر هستند.

معاون فناوری و نوآوری وزارت علوم، تحقیقات و فناوری با بیان اینکه این پارک‌ها زیست بوم فناوری و نوآوری در هر منطقه و موضوعات مشخصی را ساماندهی می‌کنند، عنوان کرد: این پارک‌ها اقداماتی ازجمله خلق، ایجاد، راه‌اندازی و کمک به شرکت‌ها، پوشش دادن به نیازهای فناورانه و نوآورانه مناطق، بهبود وضعیت اقتصاد دانش بنیان در آن حوزه و ... را دنبال می‌کنند. وی با اشاره به اینکه تلاش ما بر این است که در مجموعه وزارت علوم برای موضوعات اساسی و مهم کشور دبیرخانه ملی تشکیل دهیم، خاطرنشان کرد: طی این فرآیند یکی از پارک‌های علم و فناوری را به عنوان محور و دبیرخانه اصلی این موضوع انتخاب می‌کنیم. محمد علی نژاد اضافه کرد: در این فرآیند تلاش داریم تمام شرکت‌های دانش بنیان و واحدهای فناور در آن حوزه را به صورت مستقیم و غیرمستقیم به دبیرخانه مربوطه متصل کنیم. وی با بیان اینکه قطب‌ها، گروه‌ها و دانشگاه‌های تخصصی آن حوزه شناسایی شده و متناسب با نیازهای کشور، برقراری ارتباط صورت می‌گیرد، تصریح کرد: با این اتفاق راهبری و هدایت حل مسئله انجام خواهد شد و محور فناوری، نوآوری و دانشی آن موضوع مشخص خواهد شد.

معاون فناوری و نوآوری وزارت علوم، تحقیقات و فناوری با اشاره به اینکه ورودهایی به حوزه علوم انسانی و اسلامی داشته‌ایم، یادآور شد: در این عرصه به صنایع نرم و خلاق پرداخته شده است ولی به صورت جامع به آن توجه نشده است.

وی با بیان اینکه تصمیم بر این شد دبیرخانه ملی و پارک معین این حوزه را تشکیل دهیم، ابراز کرد: در کشور نسبت به موضوع علوم انسانی و اسلامی کمی عقب هستیم و تلاش داریم اثبات کنیم این حوزه درکنار ظرفیت‌های بنیادین، تولیدکننده و خلق کننده موضوعات جدید هستند.

محمد علینژاد اظهار داشت: پارک علم و فناوری قم به عنوان دبیرخانه ملی فناوری‌ها و نوآوری‌های علوم انسانی و اسلامی انتخاب شده است.

وی در پایان تأکید کرد: این دبیرخانه موضوعاتی ازجمله مسئله شناسی، شبکه‌سازی، ایجاد تحرک در عرصه اقتصاد دانش بنیان در حوزه علوم انسانی و اسلامی، هدایت و جهت‌دهی تسهیلات و... را دنبال می‌کند.

رئیس واحد سی ان جی شرکت پخش فرآورده‌های نفتی منطقه قم خبرداد:

تعویض رایگان مخازن تاکسی‌های دوگانه سوز

رئیس واحد سی ان جی شرکت پخش فرآورده‌های نفتی منطقه قم گفت : مالکان تاکسی‌های دوگانه سوز که تاریخ انقضای مخزن آن‌ها فرا رسیده هر چه سریع‌تر برای تعویض مخزن خودرو اقدام کنند.

واحدی با بیان اینکه این طرح از سی ام آبان آغاز شده است افزود: رانندگان برای بهره مندی از مزایای این طرح به پایگاه اطلاع رسانی gcr.niopdc.ir مراجعه کنند. وی گفت: مالکانی که پس از ثبت‌نام، پیامک مشمول نبودن دریافت کردند، لازم است به مراکز معاینه فنی مراجعه کنند و چنانچه مخازن فرسوده و معیوب تشخیص داده شود، از طریق مراکز معاینه خودرو یادشده به اتحادیه تاکسیرانی استان برای تعویض مخازن معرفی می‌شوند.

مدیر کل حفاظت محیط زیست استان قم خبرداد:

رها سازی ۱۱ شاهین کشف شده در قم

مدیر کل حفاظت محیط زیست استان قم گفت : یازده عدد شاهین قاچاق که قرار بود از کشور خارج شوند، در طبیعت رها شدند.

محمدحسین بازگیر با اشاره به مسئله قاچاق حیات وحش که در سرتاسر دنیا و کشور ما رواج دارد در خصوص نوع و گونه این پرنده‌ها گفت: ۱۱ پرنده شکاری شاهین از نوع بالابان و بحری هستند که در راس هرم غذایی حیات وحش قرار دارند که حذف آن‌ها از طبیعت باعث افزایش بیماری‌ها و مشکلات زیادی برای چرخه حیات موجودات زنده می‌شود.

بازگیر از وضعیت نگهداری نابسامان آن‌ها در زمان جابه جایی و بسته شدن چشم‌های آن‌ها گفت و افزود: این پرنده‌ها پس از انتقال به مقصد، مورد آموزش‌هایی قرار می‌گیرند و دست آموز می‌شوند و از چرخه طبیعت و حیات وحش خارج می‌شوند. وی گفت: هرگونه اقدام در حوزه حیات وحش اعم از شکار، عرضه، فروش و صادرات، سازمان حفاظت محیط زیست کشور است و اقدامی خارج از این ساز و کار جرم تلقی می‌شود.

یادداشت

تعبیر گویای «ضربه‌فنی» برای شکست های اسرائیل

محسن پاک‌آیین*

حضرت آیت الله خامنه ای رهبر معظم انقلاب اسلامی معمولا با توجه به نوع مخاطبان و جغرافیای سخن، از کلمات و تعابیر تازه و بدیعی بهره می گیرند که در انتقال پیام مدنظر، بسیار موثراست.

ایشان اول آذر، در دیدار با ورزشکاران، با توجه به تحولات جاری در سرزمین‌های اشغالی و با استفاده از یک تعبیر ورزشی، عنوان کردند: «حماس، نه به عنوان یک دولت و کشور با امکانات زیاد بلکه به عنوان یک گروه مبارز توانست دولت غاصب صهیونیست را با آن همه امکانات ضربه‌فنی کند.» اینکه ایشان می گویند رژیم صهیونیستی در تحولات اخیر ازسوی رزمندگان مقاومت فلسطینی «ضربه فنی» شده، به معنی این است که این رژیم با بدترین شرایط، شکست را پذیرفته است. تعبیر «ضربه‌فنی رژیم صهیونیستی ازسوی حماس» دربرگیرنده نکات مهم و نشان‌دهنده سیر تحولات اخیر در سرزمین‌های اشغالی است و ثابت می کند با افزایش آسیب‌پذیری صهیونیست‌ها، تل‌آویو ناگزیر به پذیرش آتش‌بس موقت شده است.

در ورزش کُشتی، «ضربه فنی» بدترین نوع شکست برای ورزشکار است و بررسی تحولات میدانی نبرد در غزه و همچنین آتش‌بس اخیر، گواهی براین مدعاست که اسرائیل پس از بیش از ۴۶ روز نبرد «سنگین»، «نابرابر» و «بی‌امان» با رزمندگان حماس و جهاد اسلامی، در جبهه های زیر ناکام شد و ناچار به پذیرش آتش‌بس گردید.

۱. اگرچه رژیم صهیونیستی در همه عرصه‌ها با بدترین وضعیت شکست خورد اما ناکامی بزرگ این رژیم در جبهه نظامی بود که سنگین‌ترین ضربات را متحمل شد. ارتش اسرائیل در شرایطی متحمل شکستی سنگین شد که گروه حماس فاقد ارتش «سازمان یافته» بود و طی سال‌های اخیر در محاصره سخت و تحریم‌ها و محدودیت‌های اقتصادی قرار داشته است. درمقابل، ارتش رژیم اشغالگر ادعا می کرد که سومین ارتش قدرتمند جهان را با سامانه «گنبد آهنین» دارد که چتر امنی برای این رژیم فراهم می کند. با این وجود، درجریان نبرد در هفته‌های اخیر، رزمندگان مقاومت فلسطینی ضربات سنگینی به پیکره ارتش صهیونیستی در داخل و خارج غزه وارد آوردند و در واقع این رژیم را «ضربه فنی» کردند.

۲. ابراز انزجار افکار عمومی در جهان از اسرائیل، وجه دیگری از «ضربه فنی» تل‌آویو است. امروز اکثریت مردم دنیا در کشورهای مختلف، از غرب تا شرق، خواهان محکوم کردن جنایات رژیم صهیونیستی ازسوی دولت‌هایشان و همچنین مجامع بین‌المللی هستند. مهم‌تر، آنکه روند تحولات درمسیری قرار گرفته است که مردم جهان یک‌صدا آرمان «آزادی فلسطین» را سر داده اند. در واقع جنایات نتانیاهو سبب شد در شرایط کنونی آرمان آزادی فلسطین به مطالبه‌ای جهانی تبدیل شود و گستره‌ای بین‌المللی پیدا کند.

۳. یکی دیگر از مصادیق «ضربه فنی» رژیم صهیونیستی، صدماتی است که این رژیم به‌دلیل بی‌اعتبار کردن مفاهیمی مانند «دفاع از یهودیان»، «دموکراسی» و «حقوق‌بشر» دریافت کرده است. اکنون همه جهانیان دریافته‌اند تل‌آویو و حامیانش همچون آمریکا و چند کشور اروپائی، برخلاف همه ادعاهایی که درباره دموکراسی و حقوق‌بشر مطرح دارند، ارزشی برای این مفاهیم قائل نیستند، چراکه نه به رای و نظر مردم غزه احترام می گذارند و نه ارزشی برای حقوق‌بشر قائل هستند. یهودیان جهان هم مکررا اعلام می کنند که جنایات اسرائیل مغایر با تعالیم تورات و مبتنی بر نژادپرستی است. اینکه اسرائیل ، ارزشی برای اعتقادات یهود و مطالبه جهانیان برای پذیرش آتش‌بس دائم و توقف جنایات قائل نیست، سبب نفرت افکارعمومی جهان از این رژیم شده است.

۴. مصداق دیگر «ضربه‌فنی» رژیم صهیونیستی، تعمیق شکاف‌ها در ساختار سیاسی این رژیم است. در روزهای اخیر شاهد برگزاری تظاهرات کم‌نظیری علیه نتانیاهو بوده ایم که نشان می‌دهد دولت جعلی این رژیم با بحران‌های عمیقی مواجه است. نظر غالب کارشناسان این است که با پایان جنگ غزه، نه تنها عمر سیاسی نتانیاهو خاتمه می یابد بلکه امکان محاکمه در دادگاه های بین المللی و داخلی و اعدام وی نیز وجود دارد.

۵. وجود بحران در عرصه اقتصادی این رژیم از جمله کسری بودجه ۴۷ میلیارد دلاری و دریافت وام ۶ میلیارد دلاری از نهادهای بین المللی برای اداره جنگ، شاهدی براین مدعاست. بنا به گزارش رسانه ای اسرئیلی با بیکار شدن ۶۷۰ هزار نفر از کارکنان هتلها، رستورانها و اماکن توریستی، صنعت گردشگری این رژیم آسیب‌های جبران‌ناپذیری متحمل شده است. مناطق نفتی و گازی در شهرکهای اشغالی از جمله «عسقلان» تعطیل شده، کارخانه های صنایع خُرد، فلج شده و شهرک‌نشینانی که با صرف هزینه‌های کلان، از نقاط مختلف جهان برای سکونت به این مناطق آورده شده بودند، با بحران امنیت مواجه هستند و تعداد قابل توجهی از نخبگان و سرمایه‌گذاران از سرزمین‌های اشغالی فرار کرده‌اند.

این دلایل که گوشه ای از صدمات وارده به رژیم صهیونیستی در جنگ و جنایت ۴۷ روزه علیه مردم فلسطین است، حکایت از مقاومت جانانه مردم فلسطین و نویدبخش تسریع در فروپاشی اسرائیل و ایجاد یک نظام عاری از نژادپرستی و صهیونیسم و مبتنی بر آرای مردم، در این سرزمین است.

اخبار

سرلشکر صفوی:

حضور مردم در انتخابات آخر سال پشتوانه قدرت ملی است

دستیار و مشاور عالی فرمانده معظم کل قوا گفت: ایران یک قدرت منطقه‌ای است که نه تنها در معادلات منطقه‌ای بلکه در معادلات جهانی تأثیرگذار است. پشتوانه این قدرت حضور ملت بزرگ ایران در همه صحنه‌های مورد نیاز انقلاب اسلامی از جمله انتخابات آخر سال است.

سردار سرلشکر سید یحیی صفوی در جمع بسیجیان استان البرز با اشاره به شکل گیری جبهه مقاومت و تغییر توازن قدرت در منطقه غرب آسیا تأکید کرد: جبهه مقاومت با الگوگیری از بسیج ایران شکل گرفت. در نتیجه خون شهدای دفاع مقدس آزادی راه کربلا شد و شما شاهد هستید که در ایام اربعین هر سال، چند میلیون نفر از ایران و کشورهای دیگر به کربلا می‌روند. این عظمت ناشی از باز شدن راه کربلا در نتیجه خون شهدای دفاع مقدس است.

وی با اشاره به جمله حکیمانه حضرت امام که فرمودند: «راه قدس از کربلا می گذرد» افزود: شکل گیری و تقویت جبهه مقاومت و ثمره خون به ناحق ریخته شده شهدای مدافع حرم، شهدای جبهه مقاومت از جمله فرمانده دلیرشان شهید حاج قاسم سلیمانی و فلسطینیان مظلوم، به حول و قوه الهی آزادی قدس شریف را رقم خواهد زد.

دستیار و مشاور عالی فرمانده معظم کل قوا در بخش دیگری از سخنان خود به رسالت، وظیفه، مأموریت و اهداف بسیج در شرایط حاضر پرداخت و گفت: مهم‌ترین وظیفه هر بسیجی در هر مکانی که حضور دارد کسب فهم و یک تحلیل صحیح از محیط داخلی کشور شامل فرصت‌ها، تهدیدها، مشکلات کشور و راهکارهای حل آنها است و اینکه بسیج برای حل این مشکلات مردم و کشور، چه کمکی می‌تواند انجام دهد.

سرلشکر صفوی تأکید کرد: شما بدانید این جنگ اخیر غزه موجب فروپاشی بنیان شعارهای آمریکایی‌ها و غربی‌ها مانند شعار حقوق بشر شد که ۲۰۰ - ۳۰۰ سال با آن مردم دنیا را فریب دادند.

فرمانده نیروی دریایی سپاه خبر داد:

تولید ۲ موشک هواپایه جدید برای مقابله با پهپاد و کروز

فرمانده نیروی دریایی سپاه گفت: از جدیدترین دستاوردهای نیروی دریایی سپاه ساخت ۲ موشک هواپایه برای مقابله با پهپاد و موشک کروز با برد ۴ و ۱۷ کیلومتر است که اکنون به مرحله تولید رسیده است.

دریادار تنگسیری در اجتماع کاروان‌های راهیان نور دانش‌آموزی در یادمان شهدای عملیات والفجر هشت با اشاره به توانمندی‌های نیروی دریایی سپاه افزود: قابلیت موشک‌های نیروهای دریایی سپاه در دنیا بی‌سابقه است و با استفاده از هوش مصنوعی می‌تواند اهداف خود را تا ۲ هزار کیلومتر به دقت مورد اصابت قرار دهد.

دریادار تنگسیری با بیان این که امروز با عنایت خداوند و دعای شهدا قدم‌های بلند در زمینه ساخت شناور برداشتیم که شناور شهید سلیمانی، شهید صیاد شیرازی و شهید حسن باقری نمونه‌ای از این دستاوردها هستند.

فرمانده نیروی دریایی سپاه ویژگی‌های منحصر به فرد این نوع شناورها را تاب آوری و سرعت آن بر شمرد و افزود: این شناورها به دست متخصصان داخلی ساخته شده که در دنیا بی‌سابقه و بی‌نظیر است و سرعت این شناورها سه برابر سرعت شناورهای آمریکایی است. دریادار تنگسیری در پایان تصریح کرد: ما روز به روز به قدرت خود خواهیم افزود و در ایجاد امنیت و پیشرفت مردممان روز و شب نمی‌شناسیم و مردم عزیزمان بدانند که فرزندان این خاک برای اینکه چشم طمع دشمنان را کور کنند تا پای جانشان ایستاده‌اند.

رئیس مجلس شورای اسلامی:

بسیج ستون اصلی اثبات کار آمدی دین در اداره جامعه است

رئیس مجلس شورای اسلامی با اشاره به اینکه ما فرزندان انقلاب یک رسالت داریم و آن اثبات کارآمدی دین در اداره جامعه است، گفت: ستون اصلی این مساله بسیج است.

محمدباقر قالیباف در گردهمایی بزرگ پاسداران و بسیجیان سپاه حضرت محمد رسول الله (ص) تهران بزرگ با عنوان «بسیج امید ملت ایران» که صبح روز (شنبه ۴ آذرماه ۱۴۰۲) در پادگان حضرت ولیعصر (عج) برگزار شد، اظهار داشت: گاهی سختی‌هایی ایجاد می‌شود که هم در فضای اجتماعی و هم در جریان انقلاب اسلامی تأثیر می‌گذارد، گاهی بار منفی جدی هم دارد ولی این گرد و غبارها در نهایت فرو می‌نشیند و عظمت و بزرگی گوهر گران‌بهای انقلاب اسلامی نمایان می‌شود. وی با اشاره به بیانات رهبر انقلاب که فرمودند ما در نزدیکی‌های فتح قله هستیم، تصریح کرد: برخی افراد که به مکتب قرآن و اهل بیت (ع) و سنت‌های الهی اعتقاد ندارند، شاید چنین مطلبی را متوجه نمی‌شوند، اما در نهایت مسیر انقلاب اسلامی به این نحو است که برخی افراد سست ایمان، از جمع جدا خواهند شد و براساس سنت‌های الهی و همان چیزی که در صدر اسلام رقم خورده است، صف مؤمنان از صف کفار جدا می شود تا جبهه حق پیروز شود و ما نیز باید با همان مبانی صدر اسلام به عظمت انقلاب و اسلام بنگریم.

رئیس قوه مقننه کشورمان با بیان اینکه هدف امام خمینی (ره) از همان ابتدای نهضت، ایستادگی در مقابل استکبار بود، گفت: امام راحل از همان سال‌های آغاز مبارزه با رژیم پهلوی وقتی در مقابل کاپیتولاسیون ایستادند، عنوان کردند که این دسیسه‌ها ریشه در توطئه رژیم صهیونیستی دارد و اسرائیل نیز دست نشانده آمریکا است؛ لذا همان زمان هدف امام (ره) پایه‌گذاری اسلام سیاسی مبتنی بر مبانی مکتب مهدویت بود. قالیباف با بیان اینکه مبانی حرکت امام (ره) برای منتظران واقعی است و منتظر واقعی کسی است که صالح مصلح باشد و بسیجیان، پاسداران، مؤمنان و قاطبه مردم ما از این دسته بوده و منتظران واقعی هستند، اضافه کرد: فرهنگ مبارزه با کسانی که خوی حیوانی و شیطانی دارند و ظالم و جانی هستند و در مقابل جبهه حق ایستاده‌اند، در انقلاب ما وجود دارد و این مسیر به برکت شهدا، رهبر معظم انقلاب و مردم مقاوم بدون یک لحظه تردید و یک لحظه عقب‌نشینی با عظمت و قدرت ادامه دارد. وی تأکید کرد: ما نه تنها از باورهای ایدئولوژیک، دینی و قرآنی خود دست برنداشته‌ایم، بلکه منافع بزرگ استراتژیک و راهبردی در دنیا به دست آورده‌ایم. رئیس نهاد قانونگذاری کشور با بیان اینکه هر یک از حوادث بین‌المللی از ۱۵ خرداد ۱۳۴۲ و پس از انقلاب اسلامی با قبل از آن قابل قیاس نیست، اظهارکرد: اگر حوادث غزه را بررسی کنیم از سال ۱۹۴۸ میلادی تا سال ۱۹۷۹ که انقلاب اسلامی به پیروزی رسید، پیش از پیروزی انقلاب اسلامی جنگ اسرائیل با کشورهای عربی و قومیت‌ها بود نه با باورهای دینی و امت اسلامی، نه با همه آزادیخواهانی که با ظلم مبارزه می کنند، نتیجه آن نیز این شد که روز به روز مساله فلسطین ضعیف‌تر شد و کشورهای عربی در همه زمینه‌ها شکست خوردند و قراردادهایی نظیر کمپ دیوید و اسلو منعقد شد. قالیباف اضافه کرد: پس از پیروزی انقلاب اسلامی تا به امروز بر خلاف تحلیل جامعه‌شناسان صهیونیست که می گفتند با گذشت هر دهه مساله فلسطین به دلیل خروج نسل و دولت مستقر به فراموشی سپرده خواهد شد، شاهدیم که مبتنی بر فرمایشات امام خمینی (ره) که متکی بر مکتب الهی است، چنان قدرتی در ملت فلسطین ایجاد شده که طی سال‌های اخیر شاهد جنگ ۳۳ روزه، جنگ اخیر غزه و اتحاد بین اهل سنت و تشیع هستیم. وی،

ایجاد داعش برای اسلام هراسی را یکی از راه‌های مقابله غرب با این مکتب برشمرد و گفت: همه این مسائل را نسل جدید دیده است و پس از این نیز چنین اتفاقاتی تکرار خواهد شد، ولی این تحولات اسلام سیاسی، عظمت دین، مکتب الهی و تفاوت بین عقلانیت ابزاری و عقلانیت متصل به وحی را نشان داد. این مسائل؛ نشان از عظمت انقلاب و قدرت‌های مادی و معنوی آن است. رئیس مجلس شورای اسلامی تأکید کرد: در دنیایی که کسی به آمریکا چپ نگاه نمی کند، گروه‌های مقاومت طی همین حدود ۵۰ روز گذشته چه بر سر پایگاه‌های آمریکایی آوردند و خودشان به تلفات و خسارات اذعان کردند و این قدرتی است که در منطقه و سطح جهان ایستاده است.

نباید مردم را به سیاه و سفید و خاکستری با پایین و بالا طبقه‌بندی کنیم

قالیباف با بیان اینکه همه اینها از برکت انقلاب اسلامی است، گفت: ما بدون شک یکی از بازیگران عرصه جهانی و منطقه‌ای هستیم که دوستان و دشمنان ما این مساله را قبول دارند و این نشانی از عظمت انقلاب اسلامی است. البته باید بپذیریم آنچنانی که در عرصه‌های بین‌المللی به موفقیت‌های بزرگ و خیره کننده رسیده ایم، در برخی مسائل داخلی مانند حوزه اقتصادی کارنامه قابل دفاعی نداریم.

وی با بیان اینکه دشمنان ما کینه‌های خیبر و بدری با ما دارند و به اشکال مختلف آن را نشان خواهند داد، ادامه داد: البته من این مسائل را تهدید نمی دانم و بارها گفته‌ام در انقلاب اسلامی موضوعی به نام تهدید نداریم و معتقدم هر چه پیش روی ما است، همه فرصت بوده و این فرصت‌ها را باید به دو بخش تقسیم کنیم؛ فرصت‌هایی که با ریسک همراه است و فرصت‌هایی که بدون ریسک هستند و وظیفه ما این است که از این فرصت‌ها استفاده کنیم. رئیس نهاد قانونگذاری کشورمان با بیان اینکه از قضا فرصت‌های همراه با ریسک هم در بُعد مادی و هم در بُعد معنوی ما را با جهش جلو می‌برد، تأکید کرد: در انقلاب اسلامی همواره اینگونه بوده و این تعبیر شهید سردار سلیمانی که می گوید فرصت‌های ما از دل تهدیدات بیرون می‌آید، برگرفته از همین موضوع است و اتخاذ چنین تصمیماتی دل در گرو فرهنگ قرآن و سنت‌های الهی و دل در گرو اعتماد به مردم دارد. قالیباف با بیان اینکه ما باید به بسیجی بودن و پاسدار بودنمان افتخار کنیم، تصریح کرد: در فرهنگ بسیجی نباید مردم را به سیاه و سفید و خاکستری یا پایین و بالا طبقه‌بندی کنیم؛ چنین چیزی در فرهنگ اهل بیت (ع) و انقلاب اسلامی نیست و ما باید به مردم ایمان داشته باشیم و بدانیم که پای انقلاب و مبانی آن ایستادن سطوح مختلفی دارد اما ما باید همه مردم را مثل هم ببینیم.

سخنگوی شورای نگهبان:

همه امکانات به صورت عادلانه در اختیار کاندیداها قرار بگیرد

سخنگوی شورای نگهبان گفت: امیدواریم طبق قانون همه امکانات دولتی و عمومی غیر دولتی مانند شهرداری‌ها به صورت عادلانه در اختیار کاندیداهای انتخابات مجلس شورای اسلامی قرار بگیرد.

هادی طحان نظیف در نشست خبری روز شنبه خود در پاسخ به سوالی درباره مصوبه افزایش سن بازنشستگی گفت: این موضوع در برنامه هفتم به تصویب رسیده و مربوط به روزهای اخیر است به همین دلیل هنوز در شورای نگهبان بررسی نشده است.

وی افزود: ما به صورت غیر رسمی ۱۵ جلسه را برای برنامه هفتم داشتیم ولی هنوز به این مورد نرسیدیم.

◆ تغییرات مجلس در لایحه بودجه به گونه ای باشد که شاکله را تغییر ندهد

وی در پاسخ به ایرنا درباره تغییرات لایحه برنامه هفتم در مجلس و اینکه آیا شورای نگهبان توصیه ای به مجلس در خصوص بررسی لایحه بودجه سال ۱۴۰۳ دارد؟ گفت: ارزیابی دقیقی از این موضوع ندارم که بگویم این تغییرات کم بوده یا زیاد اما در تصویب لایحه بودجه از اختیارات مجلس است که هنگام تصویب تغییراتی را داشته باشد اما این تغییرات باید بگونه‌ای باشد که شاکله لایحه را تغییر ندهد.

طحان نظیف با اشاره به اینکه ۵ طرح و لایحه طی جلسات اخیر شورای نگهبان بررسی شد، گفت: طرح اصلاح بند ۱ ماده ۸۳ قانون انتخابات مجلس پس از بررسی در شورا، مغایر با شرع و قانون اساسی تلقی نشد.

وی افزود: لایحه حمایت از خانواده از طریق فرهنگ عفاف و حجاب نیر از سوی شورای نگهبان مورد ایراد قرار گرفت.

◆ برگزاری آزمون کتبی داوطلبان خبرگان با حضور ۳۲۸ نفر

وی درباره آزمون کتبی داوطلبان انتخابات مجلس خبرگان رهبری، گفت: آزمون کتبی خبرگان رهبری هفته گذشته برگزار شد و از ۳۲۸ نفر که به آزمون کتبی دعوت شده بودند، اکثریت حضور داشتند و ۶۹ نفر هم غایب‌بودند.

وی افزود: افرادی که حضور پیدا کردند، از شیعه و سنی بودند و آن‌هایی که نیاز نداشتند، طبیعتاً حضور پیدانکردند.

سخنگوی شورای نگهبان ادامه داد: در یک یا دو هفته آینده آن کسانی که در ادوار گذشته در آزمون کتبی قبول شده‌اند، برای مصاحبه شفاهی دعوت خواهند شد و کسانی که در هفته گذشته در آزمون کتبی حضور داشتند، در فرایند تصحیح اوراق قرار دارند و تا یک ماه آینده به مصاحبه شفاهی دعوت خواهند شد.

◆ شورای نگهبان توصیه پذیر نیست و به وظیفه قانونی خود عمل می کند

طحان نظیف درباره موضع شورای نگهبان نسبت به طرح اظهاراتی درباره برخی کاندیداهای انتخابات مجلس خبرگان از سوی برخی رسانه‌ها درباره بررسی صلاحیت داوطلبان انتخابات بیان کرد: شورای نگهبان توصیه پذیر نیست و به دنبال انجام وظیفه قانونی خود است.

وی ادامه داد: ممکن است در فضای سیاسی فعالان سیاسی که رقابت‌هایی با هم دارند مطالبی را طرح کنند اما انتظار این است که متعرض وظایف قانونی دستگاه‌های دیگر نشوند و اجازه دهند دستگاه‌ها از جمله شورای نگهبان به وظایف قانونی خود عمل کنند و مسئولیت را که بر عهده دارند با دقت و آرامش و بر اساس قانون انجام دهند.

وی درباره مصوبه مجلس مبنی بر کاهش مدت سربازی بیان کرد: هنوز برنامه هفتم را بصورت رسمی دریافت نکردیم، پس از دریافت برنامه موضوع را بررسی خواهیم کرد ما باید سوابق موضوع را مورد بررسی قرار دهیم.

◆ هنوز به بررسی صلاحیت های نامزدهای خبرگان ورود نکرده ایم

طحان نظیف در پاسخ به سوالی مبنی بر اینکه آیا درخواست‌هایی از شورای نگهبان ردصلاحیت حسن روحانی برای انتخابات مجلس خبرگان رهبری وجود داشته، گفت: فعلاً ثبت نام مجلس خبرگان رهبری آغاز شده است و فقهای شورای نگهبان صلاحیت نامزدهای مجلس خبرگان را بررسی می کنند.

وی افزود: هنوز شورای نگهبان وارد بررسی صلاحیت نامزدهای انتخابات مجلس خبرگان رهبری نشده است.

◆ درهای شورای نگهبان به روی همه احزاب، گروه‌ها و افراد باز است

طحان نظیف درباره نتایج بررسی صلاحیت‌های داوطلبان انتخابات مجلس شورای اسلامی از سوی هیأت‌های اجرایی گفت: اطلاعی از ادله، مستندات و مبانی کار هیأت‌های اجرایی ندارم که توضیح دهم چرا فردی ردصلاحیت یا عدم احراز یا فردی تأیید صلاحیت شده است.

وی گفت: امیدواریم طبق قانون همه امکانات دولتی و عمومی غیر دولتی مانند شهرداری‌ها به صورت عادلانه در اختیار کاندیداها قرار بگیرد.

وی ادامه داد: شورای نگهبان داور است و درهای شورای نگهبان به روی همه احزاب، گروه‌ها و افراد در چارچوب قانون باز است.

ارسال ۵۲۸۸ داوطلب به هیات های نظارت استانی

سخنگوی شورای نگهبان بیان کرد: در این دوره ۵۲۸۸ نفر از داوطلبان از طریق سامانه داوطلب اعتراض خودشان به نظر هیأت‌های اجرایی را برای هیأت‌های نظارت استانی ارسال کرده‌اند و حدود ۱۶۰۰ نفر هم شکایت نکرده‌اند.

سخنگوی شورای نگهبان در پاسخ به اینکه آیا حضور اعضای خانواده داوطلبان انتخابات در خارج از کشور تاثیری در صلاحیت آنها دارد؟ گفت: این موضوع فی نفسه نمی‌تواند موجب رد صلاحیت شود و قانون نسبت به شخص تاکید و تصریح دارد اما نسبت به این موضوع ورودی نکرده است.

رئیس انجمن مددکاری اجتماعی ایران:

معلولان در مصوبه افزایش سن بازنشستگی نادیده گرفته شده اند

رئیس انجمن مددکاری اجتماعی ایران، برای افراد دارای معلولیت و بیماری‌های خاص در مصوبه اخیر مجلس در مورد افزایش سن بازنشستگی و سنوات خدمات بیمه پردازان اظهار نگرانی کرد و گفت: معلولان و بیماران در مصوبه اخیر مجلس شورای اسلامی نادیده انگاشته شده‌اند.

سیدحسن موسوی چلک اظهارداشت: اگر به هر دلیل مجلس به دنبال اصلاحات نظام‌های اداری صندوق‌ها و بیمه‌ها است، برای برخی افراد مانند بیماران خاص و افراد دارای معلولیت باید نگاه خاص و ویژه قائل شود.

رئیس انجمن مددکاری اجتماعی ایران، خواستار آن شد که این قانون برای این گروه از افراد به آیین‌نامه‌های بعدی محول نشود.

وی ادامه داد: اگر قرار است به هر دلیل به این جمع بندی برسند که این مصوبه اجرایی شود، افراد دارای معلولیت و بیماری‌های خاص به طور مشخص در قانون رد پا بگذارند. هر چقدر وضعیت این افراد را محول به آیین‌نامه‌ها کنیم، چالش‌ها بیشتر می‌شود چون ضمانت اجرایی قانون خیلی بیشتر از آیین‌نامه‌ها است.

رئیس انجمن مددکاری اجتماعی ایران با تاکید بر اینکه بیماران خاص شرایطی دارند که باید حمایت شوند، اظهار داشت: در شرایط کنونی نیز برخی معلولان باید زودتر بازنشسته شوند و حقوق کامل را دریافت کنند.

موسوی چلک این سئوال را مطرح کرد که مگر چقدر معلول مشمول نظام بیمه‌ای داریم و در پاسخ به این پرسش گفت: باید متناسب با شدت معلولیت‌ها مواد یا تبصره‌ها یا بندهایی پیش‌بینی شود که این افراد در اجرای قانون نادیده انگاشته نشوند.

رئیس انجمن مددکاری اجتماعی ایران با اشاره به طبقه بندی افراد دارای معلولیت (معلولان دارای معلولیت خفیف، متوسط، شدید و خیلی شدید) در قانون حمایت از حقوق معلولان افزود: طبیعتا در هر قانونی که در این حوزه تصویب می‌کنیم باید حقوق این افراد متناسب با شرایط مدنظر قرار گیرد. اکنون در این قانون در هیچ موردی به شرایط این افراد اشاره نشده است؛ وقتی در قانون اشاره نمی‌شود در آیین‌نامه‌ها هم اشاره نمی‌شود. آنها را لحاظ نمی کنند و نادیده گرفته می‌شوند.

موسوی چلک تصریح کرد: حتی اکنون هم بسیاری از معلولان به سختی تا ۳۰ سال دوران خدمت را طی می کنند؛ در صورتی که با توجه به طبقه‌بندی و شدت معلولیت در سن بازنشستگی تفاوت قائل شوند ضمن اینکه مزایای خود را باید بگیرند چون افراد خاص هستند. وقتی برای آنها، قانون مستقل داریم؛ بنابراین این افراد دارای شرایط خاص هستند.

وی تاکید کرد: نمی‌توان قانونی تصویب کرد که از افراد دارای معلولیت و بیماران خاص مورد حمایت قرار نگیرند. واقعیت این است که معلولان و بیماران خاص مانند بقیه مردم نیستند و باید برای آنها استثنا قائل شد تا حمایت حداکثری از این قشر صورت گیرد. این نوع حمایت به عنوان یک حق برای افراد دارای معلولیت و بیماران خاص باید مورد توجه قرار گیرد.

رئیس انجمن مددکاری اجتماعی ایران گفت: ممکن است با افزایش سن بازنشستگی مشکلاتی برای افراد دارای معلولیت و بیماران خاص به‌وجود آید. براساس این مصوبه، سنوات خدمت تا ۳۵ سال پیش‌بینی شده است درصورتی که اگر این قشر به کار کردن ادامه دهند، شرایط سختی را برای کار کردن دارند و وقتی طول مدت اشتغال بیشتر شود، حتی ممکن است کارفرمایان آنان را جذب نکنند. براساس طبقه‌بندی معلولیت و بیماری باید سن بازنشستگی تعریف شود و حمایت حداکثری از آنها دیده شود.

اخبار

رئیس مرکز پژوهش‌های مجلس:

حضور نخبگان در عرصه های حکمرانی و سیاست گذاری الزامی است

رئیس مرکز پژوهش‌های مجلس با بیان اینکه حضور در عرصه سیاست‌گذاری نیاز به صبر راهبردی دارد، گفت: حضور نخبگان در عرصه‌های حکمرانی و سیاست‌گذاری دیگر انتخاب نیست، بلکه الزام است.

بابک نگاهداری در رویداد «گرای سیاستگذاری» که با حضور جمعی از نخبگان برگزار شد اظهارداشت: به‌صورت تاریخی و فرهنگی در کشور ما، نخبگان و به‌نوعی از ورود به عرصه‌های حکمرانی و سیاستگذاری پرهیز کرده‌اند.

وی ادامه داد: الان هم ادامه این فرهنگ را می‌بینید که اکثر صاحب نظران و اساتید در کشور، در جایگاه منتقد حاکمیت می‌ایستند و اینطور است که هرکسی بیشتر انتقاد کند، عالم‌تر جلوه می‌کند. در حالیکه اگر یک استاد یا نخبه از اداره کشور دفاع کند و درباره پیشرفت و آینده کشور صحبت کند، معمولاً مورد توجه افکار عمومی قرار نمی‌گیرد. این امر نشان می‌دهد که در ذهن فرهنگی و تاریخی ما چنین چیزی شکل گرفته و ما باید این را بشکنیم.

نگاهداری با اشاره به اینکه عرصه حکمرانی و سیاستگذاری، عرصه حضور علم، دانش و نخبگی است، افزود: حضور نخبگانی مانند شما که در اندیشکده‌ها حضور یافته‌اید، تأثیر فرهنگی خوبی در تصحیح نگرش‌ها و باورهای مردم نسبت به حضور عالمان و دانشمندان در عرصه حکومت و سیاستگذاری خواهد داشت.

وی با اشاره به شیوه‌های نمایشی مدیریت در کشور، افزود: برخی مدیران به گونه‌ای رفتار می‌کنند که گویی دغدغه حل مسئله را ندارند. در پایان دوره این مدیران هم مشخص نمی‌شود که آیا توانسته‌اند مسئله از کشور را حل کنند یا نه؟ بود و نبود سازمانشان در مدیریت کشور در حل مسائل کشور تفاوتی داشته یا نه؟

نگاهداری توضیح داد: برخی مدیران دغدغه حل مسئله را ندارند؛ برخی دیگر هم توان حل کردن مسائل را ندارند به این دلیل که با شایستگی انتخاب نشده‌اند. چون نخبگان از ورود به سیاستگذاری پرهیز کرده و افراد معمولی در جایگاه نخبگان نشسته‌اند و برای مردم تصمیم‌گیری کرده‌اند.

وزیر فرهنگ و ارشاد اسلامی:

محصولات فرهنگی و هنری در نظام ارزیابی، رتبه‌بندی می‌شوند

وزیر فرهنگ و ارشاد اسلامی تصریح کرد: نشان ایران فرهنگ، یک کار جدید برای ارتقای کیفی تولیدات فرهنگی است که با همکاری بخش خصوصی در حال انجام است و هدف این طرح استقرار نظام ارزیابی و رتبه‌بندی محصولات فرهنگی و هنری است.

محمدمهدی اسماعیلی درباره دستور کار وزارت فرهنگ و ارشاد اسلامی برای تصویب سندهای فرهنگی گفت: اتفاق خوبی در شورای هنر شورای عالی انقلاب فرهنگی رخ داد و نشان ایران فرهنگ در این جلسه به تصویب رسید.

وزیر فرهنگ و ارشاد اسلامی افزود: نشان ایران فرهنگ، یک کار جدید برای ارتقای کیفی تولیدات فرهنگی است که با همکاری بخش خصوصی در حال انجام است و هدف این طرح استقرار نظام ارزیابی و رتبه‌بندی محصولات فرهنگی و هنری است.

وی درباره سازوکار اجرای این طرح توضیح داد: در مرحله نخست، این طرح در یک دوره آزمایشی اجرا خواهد شد و پس از طی دوره آزمایشی در بین افکار عمومی و جمع بندی واکنش‌ها، نسبت به ارتقای آن اقدام خواهد شد.

اسماعیلی طرح نشان ایران فرهنگ را سبب انتخاب و خرید آگاهانه محصولات فرهنگی و هنری به عنوان حق مصرف کننده و مخاطب عنوان کرد و اظهار داشت: ارزیابی آثار فرهنگی مبتنی بر معیارهای هنری و فرهنگ ایرانی اسلامی می‌تواند به انتخاب این محصولات در بین افراد جامعه کمک کند.

وزیر فرهنگ و ارشاد اسلامی با اشاره به شورایی که برای این خصوص تشکیل شده است، یادآور شد: رییس شورا یکی از معاونان وزیر ارشاد است و دستگاه‌های مختلف، شخصیت‌های حقیقی حوزه‌های تخصصی و تشکل‌های هنری صنفی در این شورا نماینده دارند که اتفاق مبارک برای اعطای کیفی محصولات فرهنگی است.

وی درباره تصویب سندهای چندگانه محصولات فرهنگی گفت: سند موسیقی هفته گذشته در شورای معین شورای عالی انقلاب فرهنگی مطرح شد و جمع بندی لازم در این باره در حال انجام است و به نظر می‌رسد در جلسات آینده به تصویب برسد که بعد از ۴۴ سال، تصویب سند موسیقی اتفاق مهم و ارزنده‌ای است.

عضو کمیسیون اصل نود مجلس:

کد اختصاصی واحد برای اتباع مشخص می‌شود

عضو کمیسیون اصل نود مجلس شورای اسلامی از مشخص شدن کد اختصاصی واحد برای اتباع در سامانه هوشمند مدیریت اتباع طی یک ماه آینده خبر داد و گفت: طرح اصلاحی قانون تعیین تکلیف فرزندان حاصل از ازدواج زنان ایرانی با مردان غیرایرانی به مجلس ارسال می‌شود.

علی خضریان در تشریح جلسه روز شنبه ۴ آذرماه کمیسیون اصل نود مجلس شورای اسلامی به خبرنگاران اظهار داشت: در این نشست مشکلات اتباع خارجی در کشور با حضور رئیس سازمان ملی مهاجرت، معاون کنسولی و امور اتباع وزارت امور خارجه، رئیس سازمان ثبت احوال و مقامات انتظامی و امنیتی کشور بررسی شد.

سخنگوی کمیسیون اصل نود مجلس افزود: در این جلسه گزارش اقدامات دستگاه‌های مسئول، پیرامون لزوم ساماندهی و تعیین تکلیف اتباع خارجی دریافت و مقرر شد وزارت کشور با جمع بندی نظرات دستگاه‌ها، پیشنهادات عملیاتی خود را در این خصوص به کمیسیون ارائه کند. وی با اشاره به لزوم تکمیل سامانه تصدیق الکترونیک گفت: همچنین مقرر شد کد اختصاصی واحد برای اتباع در سامانه طی یک ماه آینده مشخص شود. ضمن اینکه با توجه به نکات مطرح شده پیرامون قانون تعیین تکلیف فرزندان حاصل از ازدواج زنان ایرانی با مردان غیر ایرانی نیز قرار شد این قانون، پس از آسیب شناسی و بررسی مشکلات ناشی از اجرای آن، به عنوان یک طرح اصلاحی به مجلس تقدیم شود. عضو هیات رییسه کمیسیون اصل نود مجلس خاطرنشان کرد: با توجه به گزارش سازمان ثبت احوال پیرامون صدور بیش از ۱۰ میلیون کارت ملی هوشمند که طی سال‌های گذشته به تعویق افتاده بود، مقرر شد این سازمان تا پایان سال جاری نیز نسبت به صدور پنج میلیون کارت ملی هوشمند باقی مانده با هماهنگی ساز

اگر این نشانه‌ها را دارید به وسواس مبتلا شده‌اید

افراد وسواسی هم خود و هم دیگران را به نوعی عذاب می دهند و این وضعیت در نهایت می‌تواند صدمات سختی بر اعصاب و روان و وضعیت جسمی فرد وارد کند.

افراد وسواسی آرام و قرار ندارند و مدام با خود در حال کش و قوس هستند؛ گاهی اینجا و گاهی آنجا را تمیز کرده یا مدام با افکار تکراری و تجزیه و تحلیل‌های مختلف افکار خود و گفته‌های دیگران، روان خود را به چالش کشیده و خود را آزار می‌دهند.

افراد مبتلابه این بیماری دچار وسواس‌های فکری و عملی شدید به شکل کلیشه‌ای، تکراری و تا حدی خارج از کنترل هستند که معمولاً باعث ایجاد ناراحتی و اضطراب در آنها می‌شود. این افراد حداقل یک ساعت از وقت خود را در شبانه‌روز صرف این وسواس‌های فکری و عملی می‌کنند. این بیماری در تمامی زمینه‌ها بر زندگی فرد اثر منفی می گذارد که شامل روابط اجتماعی، رابطهٔ زناشویی، تحصیل و شغل است.

بیماری وسواس به گونه‌های مختلفی می‌تواند بروز یابد؛ در ادمه این گزارش شما را با انواع بیماری‌های وسواس آشنا می‌کنیم.

وسواس همراه با اجبار برای کنترل کردن: افراد مبتلا در این حالت مدام در حال کنترل کردن نشست گاز، بسته‌بودن در و ... هستند. کنترل کردن گاهی صدها بار طول می‌کشد و ممکن است موجب دیررسیدن به محل کار یا سایر قرارها شود.

◆**وسواس آلودگی/تمیزی:** افراد مبتلا در این حالت دچار یک نگرانی شدید درمورد کثیف‌بودن و آلودگی هستند که موجب شستن چندین بارهٔ دست‌ها به مدت طولانی یا تمیزکردن وسایل می‌شود. تمیزکردن و شستن آن‌قدر طول می‌کشد تا فرد احساس کند تمیز شده است. مدت زمانی که شست‌وشو و تمیزکاری به خود اختصاص می‌دهد می‌تواند باعث ایجاد آسیب به شغل و سایر جنبه‌های زندگی شود.

◆**وسواس فکری (نشخوار فکری):** افراد مبتلا ممکن است در مورد یک موضوع رشته‌ای طولانی از فکرهای مختلف در ذهن خود ایجاد کنند که باعث شود ساعت‌ها بدون اینکه کاری انجام دهند مشغول کلنجار رفتن با این فکرها باشند.

◆**وسواس افکار مزاحم:** همانند نشخوار فکری، افراد مبتلا فکرهایی آزاردهنده دارند که هم ناخوشایند هستند و هم تکراری. برای مثال فکر دربارهٔ اینکه آیا بدن من به اندازهٔ کافی زیبا است یا نه.

◆**وسواس تقارن و نظم:** افراد مبتلا یک نگرانی دائمی در مورد درست‌بودن چیزها دارند و ممکن است در مورد قرینه‌بودن وسایل و نظم آنها ساعت‌ها درگیر باشند و در صورت مواجهه با بی‌نظمی دچار آشفتگی می‌شوند.

◆**علائم وسواس**

وسواس‌های فکری به اشکال متفاوت بروز می‌کنند؛ برای مثال: ترس بی‌دلیل از میکروب‌ها و عفونت‌ها، شستن بیش از حد دست‌ها و اشیا، اطمینان نداشتن از قفل کردن درب خانه یا اتومبیل، اطمینان نداشتن از بستن شیرهای آب و گاز، وسواس در انجام دادن همهٔ کارها به صورت ایده آل و چیدن اشیا به صورت کاملاً منظم و در ردیف خاص. بعضی از این موارد، مثل وسواس در شستن دست‌ها یا بستن شیر آب، بیشتر خود فرد را آزار می‌دهند ولی برخی دیگر مانند وسواس در چیدن منظم اشیا معمولاً باعث رنجش همسر و فرزندان و سایر اطرافیان می‌شود؛ زیرا در صورت به هم خوردن این نظم توسط دیگران، فرد دچار وسواس عصبانی شده و ممکن است رفتارهای پرخاشگرانه از خود نشان دهد.

◆**تشخیص انواع وسواس**

تشخیص انواع وسواس بر اساس علائمی است که فرد دارد. اگر یک فرد منضبط هستید و در انجام کارهای خود نهایت دقت را دارید لزوماً یک فرد وسواسی نیستید.

زمانی وسواس یک اختلال در نظر گرفته می‌شود که موجب تأثیر در جنبه‌های مختلف زندگی فرد شود. برای مثال باعث شود زمان زیادی در روز به آن اختصاص داده شود یا باعث از دست دادن شغل یا روابط اجتماعی شود.

معمولاً اکثر افراد بالغ از داشتن وسواس آگاهی دارند ولی همه آن را یک بیماری تلقی نمی‌کنند. از سوی دیگر، کودکان معمولاً از داشتن وسواس خود آگاهی ندارند و این موضوع را باید والدین و آموزگاران شناسایی کنند.

از آن جا که بیماری وسواس در صورت درمان‌نشدن تشدید می‌شود و تمام زندگی فرد را تحت‌الشعاع خود قرار می‌دهد بهتر است که در صورت تشخیص هرچه زودتر درمان شود. تشخیص این بیماری با متخصص روان‌پزشک یا روان‌درمانگر است

◆**آیا بیماری وسواس درمان می‌شود؟**

در صورتی که در حال دست‌وپنجه نرم کردن با بیماری وسواس باشید حتماً این سؤال برایتان پیش آمده است که آیا بیماری وسواس درمان می‌شود یا خیر. مانند بیشتر اختلالات روانی، قدم اول در درمان وسواس نیز پذیرش این بیماری توسط فرد مبتلاست؛ یعنی فرد مبتلا باید بپذیرد که بیمار است و باید درمان شود. در صورت انجام‌دادن فرایندهای درمانی و پیگیری مناسب تا حد بسیار زیادی می‌توان از شر علائم این بیماری راحت شد.

◆**برای درمان بیماری وسواس چه باید کرد؟**

درمان‌های دارویی و روان‌پزشکی برای این بیماران به کار برده می‌شوند. از آن جا که افراد مبتلابه این بیماری معمولاً دچار کمبود ماده‌ای به‌نام سروتونین در مغز خود هستند، درمان‌های دارویی معمولاً تجویز داروهای موسوم به «مهارکننده‌های انتخابی بازجذب سروتونین» است که جلوی بازجذب مادهٔ سروتونین را در مغز می‌گیرند.

به هر حال، با توجه به اینکه حدود یک تا سه درصد افراد در جوامع مختلف دچار این بیماری هستند، شناخت علائم این بیماری و درمان‌های موجود می‌تواند کمکی بزرگ در راهنمایی این افراد به سوی درمان باشد.

با یک تمرین ساده ریه‌هایتان را تقویت کنید

می‌توانید با تنفس دیافراگمی، ریه‌ها را تقویت کنید. تنفس دیافراگمی به بدنتان یاد می‌دهد به‌جای اینکه سینه را برای تنفس به کار بگیرد از دیافراگم استفاده کند.

همه ما بدون اینکه آگاه باشیم و تمرکزی بکنیم نفس می‌کشیم؛ اما نفس‌کشیدن حیاتی‌ترین عملکرد برای زنده‌ماندن است. وقتی اکسیژن را به ریه‌ها می‌کشید، این ماده حیاتی از جریان خون عبور می‌کند و خود را به سلول‌ها می‌رساند تا آنها را تغذیه کند. طی بازدم، ضایعاتی که در اثر تولید انرژی سلولی ایجاد می‌شود، یعنی کربن‌دی‌اکسید، بدن را ترک می‌کند. این تبادل اکسیژن - کربن‌دی‌اکسید هر دقیقه ۱۲ تا ۲۰ بار اتفاق می‌افتد.

می‌دانید که وقتی فعالیت تندی انجام می‌دهید، مثلاً ورزش می‌کنید، تنفستان سریع‌تر می‌شود. وقتی استرس دارید نه‌تنها تنفستان سرعت می‌گیرد؛ بلکه تنفستان سطحی‌تر هم می‌شود. تنفس سطحی می‌تواند ناشی از استرس، وضعیت بدنی نادرست و عدم فعالیت باشد. البته تنفس سطحی می‌تواند نتیجهٔ عوارض جدی مثل بیماری انسدادی ریه هم باشد. شاید هم متوجه شده باشید وقتی پیام‌ها یا ایمیلتان را چک می‌کنید، نفستان را نگه می‌دارید.

تمرین‌کردن تکنیک‌های تنفسی می‌تواند تنفستان را عمیق‌تر کرده و ظرفیت ریه‌هایتان را بیشتر کند. یکی از روش‌ها این است که از کمر خم شوید و ریه‌ها را کاملاً از هوا تخلیه کنید.

◆**تمرین تنفس کامل**

این تمرین به شما اجازه می‌دهد ریه‌ها و بدنتان را بکشید.

بایستید و از زانو کمی خم شوید و دست‌ها را طرفین خود نگه دارید. یک دم معمولی بگیرید و سپس تمام هوا را از ریه‌ها بیرون بدهید و هم‌زمان از کمر تا جایی که می‌توانید خم شوید. درحالی که دوباره بلند می‌شوید دم بگیرید، دست‌ها را بالای سرتان ببرید و بکشید.

نفسی را که گرفته‌اید ۲۰ ثانیه نگه دارید، سپس دوباره هم‌زمان با خم‌کردن کمر پایین بیایید و بازدم کامل انجام بدهید. این تمرین را سه بار دیگر هم انجام دهید.

همچنین می‌توانید با تنفس دیافراگمی، ریه‌ها را تقویت کنید. تنفس دیافراگمی به بدنتان یاد می‌دهد به‌جای اینکه سینه را برای تنفس به کار بگیرد از دیافراگم استفاده کند.

بنشینید یا به پشت دراز بکشید، دست‌ها را روی شکم بگذارید. با بینی و دهان بسته نفس بگیرید، احساس کنید که هنگام دم‌گرفتن، شکمتان بالا می‌آید و دیافراگمتان به اندام‌های داخلی‌تان فشار وارد می‌کند. برای بازدم لب‌ها را به هم بفشارید، مثل اینکه بادکنکی را باد می‌کنید. ۵ تا ۱۰ دقیقه روی عمیق کردن تنفس و منبسط و منقبض شدن شکمتان تمرکز کنید.

همچنین این نوع تنفس به بدنتان یاد می‌دهد سرعت تنفس را کمتر کرده و اکسیژن بیشتری به ریه‌ها بکشد، خصوصاً وقتی احساس می‌کنید دچار تنگی نفس شده‌اید. تنفس دیافراگمی نیاز به انرژی کمتری برای تنفس دارد و به آرام‌شدنتان کمک زیادی می‌کند.

◆**اهمیت سلامت ریه‌ها**

تقویت ریه‌ها خصوصاً با بالارفتن سن اهمیت زیادی دارد، زیرا ظرفیت ریه‌ها به‌تدریج کم می‌شود. تنفس سطحی به ریه‌ها اجازه نمی‌دهد با تمام ظرفیت خود باز شوند. به‌مرورزمان، تنفستان کمتر مؤثر شده و ممکن است اکسیژن کافی به بدنتان نرسد. تنفس سطحی می‌تواند باعث تنش عضلانی، فشار بر سیستم ایمنی و اختلال در توانایی خوابیدن شود.

آلاینده‌های موجود در هوای خانه، مثلاً خوشبوکننده‌ها، گردوخاک و کپک، می‌توانند بر ریه‌ها اثر بگذارند؛ بنابراین بهتر است از فیلتر هوا برای بهتر کردن کیفیت هوای خانه استفاده کنید. سیگارکشیدن نیز می‌تواند بر سلامت ریه‌ها اثر بگذارد و حتی اگر خودتان سیگار نکشید، دود سیگار اطرافیان به ریه‌های شما آسیب خواهند زد.

در نهایت این که یک رژیم غذایی سرشار از فیبر و آنتی‌اکسیدان‌ها، ریه‌ها و بدن را سالم نگه می‌دارند.

توصیه‌ها و هشدارها

۷ نکته ساده برای پیشگیری از ابتلا به بیماری در پاییز و زمستان

چه کنیم تا در فصل سرما مریض نشویم؟

رعایت برخی نکات می‌تواند به شما کمک کند تا در فصول سرد سال از ابتلا به بیماری در امان بمانید. ورزش منظم، خواب باکیفیت و داشتن یک رژیم غذایی متعادل تنها برخی از روش‌های کارآمد برای کمک به پیشگیری از ابتلا به سرماخوردگی و سایر بیماری‌ها هستند.

در نیمه دوم سال که احتمال ابتلا به سرماخوردگی یا آنفلوانزا بیشتر است، باید بیش از پیش مراقب سلامت خودتان باشید. روش‌های زیادی وجود دارد که می‌توانید با انجام آنها بدنتان را در برابر بیماری و ویروس ایمن کنید. تعدادی از این روش‌ها عبارتند از:

۱) در فضای باز ورزش کنید

تنفس هوای گرم و خشکی که اغلب در فصل سرما در خانه‌ها جریان دارد، می‌تواند احتمال ابتلا به بیماری را افزایش دهد. ویروس‌های بیماری‌های عفونی، مانند آنفلوانزا یا سرماخوردگی، در محیط‌های خشک و گرم رشد می‌کنند. ورزش کردن در هوای آزاد نه‌تنها سیستم ایمنی را تقویت می‌کند و سلامت کلی را بهبود می‌بخشد، بلکه شما را در معرض هوای سرد و مرطوب قرار می‌دهد که منجر به تنفس هوای تازه‌تر و کاهش میکروب‌های موجود در دستگاه تنفسی می‌شود.

۲) دست‌ها را به طور مرتب بشویید

رعایت کامل بهداشت می‌تواند به شما در جلوگیری از ابتلا به بیماری کمک کند. این بدان معناست که به طور منظم دوش بگیرید، تا حد امکان از دست زدن به صورت خود اجتناب کنید، همیشه یک ضدعفونی کننده همراه خود داشته باشید و مهم‌تر از همه به یاد داشته باشید که دستان خود را به طور مرتب بشویید. با تبدیل این عادات به بخشی از برنامه روزانه خود، شانس خود را برای سالم ماندن و پیشگیری از بیماری افزایش خواهید داد.

۳) سیستم ایمنی خود را تقویت کنید

مصرف مکمل‌های دارویی و خوراکی برای تقویت سیستم ایمنی در فصول سرد ایده هوشمندانه‌ای برای پیشگیری از بیماری‌هاست. تقویت‌کننده‌هایی مانند ویتامین C به آماده‌سازی سیستم ایمنی برای مقابله با بیماری‌ها و حفظ سلامت بدن کمک می‌کنند.

۴) به اندازه کافی بخوابید

این نصیحتی است که اغلب آن را می‌شنویم اما به ندرت به آن عمل می‌کنیم. مهم است که به یاد داشته باشید خواب کافی، اصل مهمی برای حفظ سلامت کلی است. در فصول سرد، خواب کافی و اطمینان از داشتن انرژی مورد نیاز بدن برای حفظ عملکرد روان، می‌تواند به جلوگیری از ابتلا به بیماری کمک کند. برای سالم ماندن، سعی کنید خواب را در اولویت قرار دهید و به کیفیت استراحت روزانه خود بیشتر توجه کنید.

۵) آب فراوان بنوشید

خوردن غذاهای مغذی و هیدراته نگه داشتن بدن، در جلوگیری از بروز بیماری نقش بسزایی دارد؛ به همین دلیل است که توجه دقیق به این عادات در زندگی می‌تواند به شما کمک کند سالم بمانید. خوردن غذاهای غنی از مواد مغذی، مانند سبزیجات و میوه‌ها سیستم ایمنی را تقویت می‌کنند و نوشیدن آب به تأمین اکسیژن برای اندام‌ها جهت عملکرد صحیح کمک می‌کند. نوشیدن آب هم‌چنین سبب دفع سموم از بدن دفع می‌شود.

۶) استرس خود را مدیریت کنید

کنترل استرس و تمرینات خودمراقبتی راهی مناسب برای کمک به حفظ سلامتی است. استرس علاوه بر ایجاد آشفتگی ذهنی، می‌تواند به مرور زمان آسیب‌های شدیدی به بدن وارد کند؛ هنگامی که بدن فرسوده شود، نمی‌تواند در برابر بیماری‌ها مقاومت کند. تجربه نشان می‌دهد بین اضطراب و بیماری ارتباط وجود دارد. هنگامی که دچار اضطراب می‌شویم، سرماخوردگی، آنفلوانزا، تبخال و حساسیت تشدید می‌شود. استرس به خودی خود سبب تضعیف سیستم ایمنی بدن نیز می‌شود.

۷) واکسن آنفلوانزا بزنید

ضروری است که هر سال با آغاز فصل سرما واکسن آنفلوانزا دریافت کنید. این واکسیناسیون سالانه سیستم تنفسی فوقانی را از سرفه‌های شدید زمستانی مصون نگه می‌دارد. اگر واکسینه شده باشید و به ویروس آنفلوانزا مبتلا شوید، علائم بیماری بسیار قابل کنترل خواهند بود.

ویروس‌ها چگونه وارد بدن می‌شوند؟

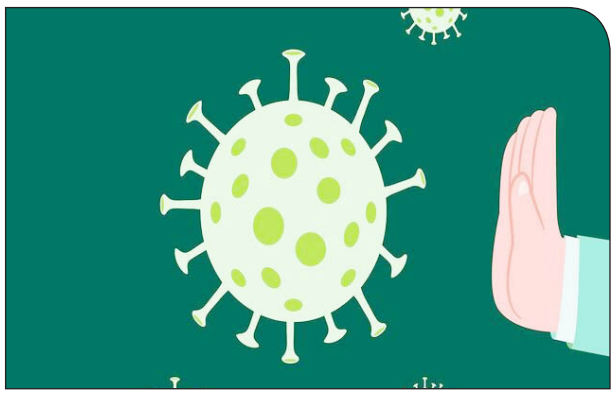

ویروس‌ها به‌خودی خود تکثیر نمی‌شوند. آن‌ها برای بقا و ادامه حیات، بدن فرد را آلوده می‌کنند تا بتوانند نسخه‌های بیشتری از خود بسازند. بنابراین، چرخه زندگی ویروس را می‌توان به این صورت توصیف کرد: ورود به داخل سلول، تولید ویروس بیشتر، خارج شدن و تکرار این روند.

ورود به داخل یک سلول یا ورود ویروسی، بخشی از چرخه‌ای است که در تولید واکسن از آن استفاده می‌شود، زیرا واکسن‌ها این ورود ویروسی را هدف قرار می‌دهند و همچنین مانع جهش سلول‌ها به گونه‌های جدید می‌شوند.

◆**نحوه ورود ویروس‌ها به سلول**

ویروس‌ها برای ورود به بدن از راه‌های گوناگون عمل می‌کنند. به‌عنوان مثال از راه هوا، نشستن روی غذا یا تماس با غشای مخاطی و همچنین از راه تزریق به بدن راه پیدا می‌کنند.

ویروس‌ها معمولا ابتدا سلول‌های میزبان را در نزدیکی محل ورود- سلول‌های پوشاننده مجرای تنفسی برای ویروس‌های معلق در هوا- آلوده می‌کنند. سپس یا در آنجا می‌مانند یا اینکه در سراسر بدن میزبان پخش می‌شوند.

ویروس‌ها قندها یا پروتئین‌های خاص را روی سلول میزبان پیدا می‌کنند و به آن‌ها می‌چسبند. هر ویروس فقط با یک ضربه وارد ژنوم سلول می‌شود و اگر سیستم ورود آن به سلول درست کار نکند، با خطر غیرفعال شدن روبه‌رو خواهد شد.

پس از اینکه ویروس به سلول میزبان متصل شد، مولکول‌های خاص- روی سطح سلول یا درون سیستم بازیافت سلول- پروتئین‌های پوششی ویروسی را برای ورود فعال می‌کنند. برای مثال، می‌توان به کووید-۱۹ اشاره کرد که به علت جهش سارس-کوو-۲ به وجود آمد. در این بیماری نیز پروتئین‌ها فقط با تغییر غشای سلولی به ژنوم ویروس اجازه عبور می‌دهند.

البته ویروس‌های گوناگون برای این کار از ترفندهای متفاوتی استفاده می‌کنند. پروتئین‌های ویژه ویروسی به ادغام غشای ویروس و سلول کمک و هسته ویروسی را داخل سلول رها می‌کنند. در این مرحله که ژنوم ویروسی داخل سلول شده است، تکثیر ویروس آغاز می‌شود.

برخی ویروس‌ها از سلول میزبان فقط به مثابه ماشین تکثیر استفاده می‌کنند در حالی که برخی دیگر از سلول‌ها ماشین‌های تکثیر خودشان را حمل می‌کنند و از بعضی بخش‌های سلول میزبان بهره می‌گیرند.

◆**دفاع بدن در برابر ویروس‌ها**

بنابر اعلام ایندیپندنت، بدن افراد یک سیستم دفاعی چندلایه در برابر ویروس‌ها دارد. اما به‌طور کلی، تصور بر این است که دستگاه ایمنی بدن که واکنش پادتن نامیده می‌شود در وهله اول از ایجاد عفونت جلوگیری می‌کند. پادتن‌ها بخشی از ویروس را که به سلول‌ها متصل می‌شود هدف قرار می‌دهند. این مورد نه تنها درباره واکسن کووید-۱۹ صدق می‌کند، بلکه بسیاری از مصونیت‌ها در برابر آنفلوآنزا- چه از راه واکسن و چه در دستگاه ایمنی طبیعی بدن- را نیز شامل می‌شود. با این حال، برخی از پادتن‌ها به‌جای جلوگیری از اتصال ویروس، روی دستگاه و فرایند ورودی ویروس اثر می‌گذارند. در واقع، پادتن‌ها از عملکرد کامل ویروس‌ها جلوگیری می‌کنند.

ویروس‌ها به‌سختی می‌توانند از دست چنین پادتن‌هایی بگریزند، اما تولید چنین پادتن‌هایی از راه واکسن زدن دشوار است. به همین دلیل، توسعه پادتن‌هایی که ورود سلول را مهار کنند هدف اصلی تلاش‌ها در تولید نسل بعدی واکسن‌ها است.

◆**گونه‌های ویروس و همه‌گیری‌ها**

یکی از موضوع‌های مهم این است که دریابیم چه وقت ویروس گونه‌های دیگر جانوران برای انسان خطرساز است. این امر بسیار مهم است، زیرا ویروس‌ها ابتدا، پیش از آنکه در انسان شناسایی شوند در جانورانی مانند خفاش و خوک یا برخی پرندگان ظاهر می‌شوند، اما معمولا مشخص نیست کدام ویروس و به چه شکل در انسان همه‌گیری ایجاد می‌کند.

به نظر کارشناسان، ویروس‌ها به گونه‌ای تغییر می‌کنند که راحت‌تر بتوانند به سلول‌های انسانی متصل شوند، مانند ویروس‌های آنفلوآنزا که به سلول‌های بینی و گلو متصل می‌شوند. با این حال، ویروس‌های کرونا مانند سارس-کوو-۲، این ایده را زیر سوال می‌برند، زیرا برخی ویروس‌های کرونا به سلول‌های انسانی متصل می‌شوند، اما تنها تعداد کمی از آن‌ها می‌توانند به‌راحتی میان افراد انتقال یابند.

بنابراین، لازم است که محققان در این حوزه پژوهش‌های بیشتری کنند، زیرا واقعیت تلخ درباره همه‌گیری این است که می‌دانیم این بیماری مانند زلزله و بلاهای طبیعی دیگر رخ می‌دهد اما نمی‌توانیم زمان و مکان وقوع آن را پیش بینی کنیم.

ناملایمات اوایل زندگی بر عملکرد مغز تاثیر دارند؟

آیا فکر می‌کنید بزرگسالانی که سابقه آسیب در دوران کودکی دارند، پاسخ مغزشان به چالش‌های روانی تغییر می‌کند؟ نتایج تحقیقات قبلی نشان داد که این امر در حیوانات آزمایشگاهی امکان دارد رخ دهد، اما امکان وقوع آن در انسان مشخص نبوده است.

اکنون گروهی از دانشمندان به سرپرستی محققان دانشگاه مک گیل کانادا شواهدی یافته‌اند که نشان می‌دهد قرار گرفتن در معرض ناملایمات دوران کودکی با تغییر توانایی پردازش چالش‌های استرس‌زا و سایر مطالب احساسی مرتبط است. این اثرات ممکن است توانایی مقابله با رویدادهای تهدیدکننده را کاهش و خطر ابتلا به اختلالات روان‌پزشکی را در آینده افزایش دهد.

مارکو لیتون، استاد تمام گروه روان‌پزشکی دانشگاه مک گیل می‌گوید: ما توانستیم با ادغام نتایج ۸۳ تحقیق قبلی تصویربرداری مغز، واضح‌ترین شواهدی را ارائه کنیم که نشان می‌دهد بزرگسالانی که در معرض آسیب‌های اولیه زندگی قرار گرفته‌اند، واکنش‌های مغزی متفاوتی به چالش‌های روان‌شناختی دارند.

لیتون، مدیر آزمایشگاه زیست‌شناسی بدخلقی در مک گیل افزود: این موارد شامل پاسخ‌های اغراق‌آمیز در ناحیه‌ای است که اطلاعات

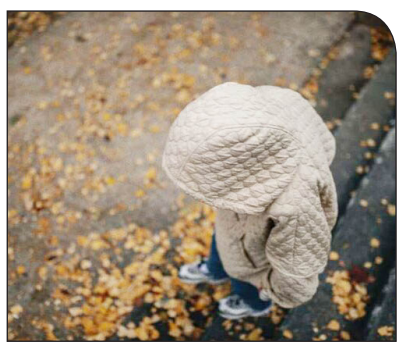

شدید احساسی را پردازش (آمیگدال) و پاسخ‌های کاهش‌یافته در ناحیه احساسات و رفتارهای مرتبط را تنظیم (قشر پیشانی) می‌کند.

محقق اول این تحقیق، دکتر نیکی حسینی کامکار اظهار کرد: این یافته‌ها ممکن است توضیح دهند، چرا بزرگسالانی که آسیب‌های دوران کودکی را تجربه کرده‌اند، واکنش‌های عاطفی شدیدی به استرس دارند. هنگامی که این پاسخ‌ها شروع می‌شوند، مقابله با آن بسیار دشوار است. این پاسخ می‌تواند خود را به صورت افزایش واکنش تهدید و حساسیت به مشکلات سلامت روان نشان دهد.

نتایج، نیاز به محافظت از کودکان در برابر آسیب را برجسته می‌کند. اگر آسیب اتفاق بیفتد، کمک باید به موقع ارائه شود که به‌طور بالقوه باعث کاهش اثرات طولانی مدت می‌شود. اهمیت این یافته‌ها در رویدادهای جاری در خاورمیانه، آفریقا و اروپا که جنگ به نسل‌های جدید کودکان آسیب می‌رساند، کاربرد خواهد داشت.

سرپرست گروه تحقیق افزود: سوالات بسیاری باقی می‌ماند. برای کودکانی که در معرض آسیب‌های روحی قرار دارند، بهترین مداخلات چیست، چقدر زود باید این مداخلات اعمال شوند و چه عواملی ممکن است باعث تشدید آن یا محافظت در برابر ایجاد مشکلات شوند؟

به گفته محققان، این نتایج گام بعدی مهمی در درک ارتباط قرار گرفتن در معرض ناملایمات با عملکرد مغز و مشکلات سلامت روان است و در عین حال اهمیت در نظر گرفتن نقش توسعه را برجسته می‌کند.

اینفوگرافی

◀باید و نبایدها در زمان تشنج

اخبار

رئیس دانشگاه علمی کاربردی شهرداری قم خبرداد:

تحصیل ۳۵۰ دانشجو در دانشگاه علمی کاربردی شهرداری قم

رئیس دانشگاه علمی کاربردی شهرداری قم گفت: مرکز آموزش علمی کاربردی شهرداری قم در سال ۸۲ با اخذ مجوز از سازمان شهرداری‌ها دهیاری‌ها و با موافقت دانشگاه جامع علمی کاربردی با هدف ایجاد مهارت و توانمندسازی در راستای توسعه اشتغال و کارآفرینی با ۳ رشته در مقطع کاردانی فعالیت خود را آغاز نمود. هم‌اکنون از این مرکز با ارائه خدمات آموزشی متناسب با بازار هدف بیش از هزار نفر فارغ‌التحصیل روانه بازار کار نموده است.

مهدی عاطفی اظهارداشت: کاربردی بودن آموزش‌ها، پاسخگویی به نیازهای تخصصی و حفظ کیفیت آموزشی در سطح استاندارد از ویژگی‌های بارز این مرکز به‌شمار می‌آید.

رئیس دانشگاه علمی کاربردی شهرداری قم در ادامه با اشاره به وضعیت اساتیدی که در این مرکز تدریس می‌کنند می‌گوید: این مرکز آموزشی در زمینه جذب اساتید نهایت دقت نظر را داشته است، به‌طوری‌که هم‌اکنون بخش قابل‌توجهی از اساتید این مرکز از اعضای هیات علمی دانشگاه‌های دولتی و آزاد اسلامی هستند که حتی برخی از این افراد مدیران گروه در مقطع کارشناسی و ارشد در دانشگاه‌های خود می‌باشند که در مقاطع کاردانی و کارشناسی در این مرکز مشغول به‌تدریس می‌باشند.

وی در ادامه بیان می‌کند: در طی این سال‌ها این مرکز در کنار آموزش مقطع دار و دانشگاهی، در زمینه آموزش‌های کوتاه‌مدت و ضمن خدمت با سازمان‌های مختلف خصوصاً شهرداری قم همکاری موفقی را داشته است و توانسته جامعه مخاطب خود را در زمینه‌های علمی و آموزشی اقناع نماید.

عاطفی می‌افزاید: هم‌اکنون بیش از ۳۵۰ دانشجو در این مرکز آموزشی در رشته‌های کاردانی و کارشناسی حقوق ثبت‌اسناد و املاک، کارشناسی مدیریت شهروندی، کارشناسی مدیریت تجاری‌سازی، کاردانی عمران، کاردانی فنی معماری شهری ، کاردانی تربیت مربی آموزش‌های شهروندی، کارشناسی و کاردانی طراحی معماری داخلی، کاردانی اطفای حریق شهری ، کارشناسی حفاظت و پیشگیری از حریق، کاردانی امور اداری، کارشناسی امور اداری و منابع انسانی ، کارشناسی امور دفتری، کاردانی و کارشناسی گردشگری مشغول به تحصیل هستند.

رئیس دانشگاه علمی کاربردی شهرداری قم در پاسخ به این سئوال که آیا بازار کار برای فارغ‌التحصیلان این مرکز فراهم است می‌گوید: به‌طور نسبی بیش از ۸۰ درصد دانشجویان این مرکز شاغل بوده که در سازمان‌ها و نهادهای استان و خارج از استان مشغول به کار می‌باشند که در کنار اشتغال، مشغول به تحصیل می‌باشند و با کمک این آموزش‌ها در ارتقاء شغلی و سازمانی خود می‌توانند بسیار مؤثر واقع گردند.

وی عنوان می‌کند: این مرکز در راستای ارتقای کارمندان شهرداری در زمینه آموزش‌های مقطع دار و آموزش‌های ضمن خدمت همواره پیشگام بوده است به‌طوری‌که در سال گذشته بیش از هزار ساعت و بیش از ۴۵ هزار نفر ساعت آموزش در این مرکز پرداخته است.

آموزش نیروی انسانی با کارکرد شهرداری و شهری

استاد دانشگاه و مدیر گروه رشته گردشگری دانشگاه علمی و کاربردی شهرداری قم نیز در این زمینه می‌گوید: هدف دانشگاه فراهم آوردن موجباتی است که مشارکت سازمان‌ها و دستگاه‌های اجرایی دولتی و غیردولتی را برای آموزش نیروی انسانی متخصص و موردنیاز بخش‌های مختلف اقتصادی، اجتماعی و فرهنگی کشور است به‌نحوی که دانش‌آموختگان بتوانند برای فعالیتی که به آن‌ها محول می‌شود دانش و مهارت لازم را کسب کنند.

محمد آقازاده می‌افزاید: سازمان‌های مختلف بر اساس کارکرد و عملکردی که دارند رشته‌هایی را در این نوع مراکز ایجاد می‌کنند که هم تحت نظارت خود آن‌ها باشد و هم به‌لحاظ عملیاتی تجربه خوبی برای آموزش نیروی انسانی باشد. ماهیت فعالیت شهرداری رشته‌هایی که مرتبط با مدیریت شهری است که در این مرکز دایر است و به‌نوعی پاسخگوی شهر قم خواهد بود در این مرکز رشته‌هایی مانند عمران و معماری و شهرسازی و اداری و بخش گردشگری تدریس می‌شود.

وی عنوان می‌کند: شهرداری تا به امروز نتوانسته از بخش گردشگری استفاده کند و به این باور نرسیده است که از گردشگری می‌توان درآمدزایی نماید فارغ‌التحصیلان بخش گردشگری یا در لیدرگردشگری، آژانس‌های گردشگری و هتل داری توانسته‌اند مشغول به کار شوند ولی در خود شهرداری بازار کار برای فارغ‌التحصیلان رشته گردشگری فراهم نشده است.

از سوی وزیر فرهنگ و ارشاد اسلامی:

طلبه قمی، گواهینامه درجه یک هنری دریافت کرد

از سوی وزارت فرهنگ و ارشاد اسلامی دولت سیزدهم گواهینامه درجه یک هنری به یک طلبه قمی توسط وزیر ارشاد اعطا شد.

مجید ملامحمدی سردبیر نشریه پوپک معاونت فضای مجازی، هنر و رسانه دفتر تبلیغات اسلامی است که در روزهای اخیر از سوی "اسماعیلی" وزیر فرهنگ و ارشاد اسلامی، گواهینامه درجه یک هنری به او اعطا شد و به این بهانه می خواهیم با او بیشتر آشنا شویم:

مجید ملامحمدی ۱۲ مرداد ماه سالِ ۱۳۴۷ شمسی در شهر قم، در همسایگی بانوی باران و آیینه حضرت معصومه(سَ)، به دنیا آمد. تولد وی در خانواده‌ای اهل کتاب و اخلاق اتفاق افتاد. پدرش یک روحانیِ اهل قلم و از مفسران قرآن در حوزه ی علمیه ی قم بود و به آیت الله محمد محمدی اشتهاردی شهرت داشت.

اولین اثر داستانی جدّی اش در سال ۱۳۶۸ در مجله‌ی سلام بچه‌ها چاپ شد و اولین شعرش هم در همان سال در مجله‌ی کیهان بچه‌ها انتشار یافت

از سال‌های ۶۹ و ۷۰ به بعد در جلسات قصه و شعر مجله سلام بچه‌ها در قم، حضوری در حاشیه، اما پُر رنگ داشت. اما از سال ۱۳۷۱ به شکل رسمی همکاری اش با سلام بچه‌ها به عنوان کارمند شروع شد.

در ابتدا چند ماهی مسئول ضمیمه پوپک بود و خودش طرح‌های اولیه آن را داد که بعداً یک مجله مستقل برای کودکان شد. ز همان سال‌ها به عنوان عضو تحریریه و مسئول بخش اجتماعی سلام بچه‌ها و پوپک آغاز به کار کرد. از سال ۷۲ بود که کلاس‌های قصه نویسی مرحوم استاد نادر ابراهیمی در مجله سلام بچه ها شروع شد. وی به طور مرتب- وگاهی هم نامرتب- هر هفته به قم می‌آمد و ملامحمدی و بعضی از دوستان همکارش در کلاس او شرکت می‌کرد. این جلسات تا سال ۷۴ ادامه داشت. وی همچنین چند ماه به طور مرتب در سال های اولیه‌ی دهه ی هفتاد، در جلسات شعر مجله ی کیهان بچه ها شرکت می کرد.

اولین کتابش به اسمِ «خواب عجیب استاد» در سال ۱۳۷۲ در حوزه‌ی هنری تهران انتشار یافت.

از مجید ملامحمدی بیش از ۲۰۰ کتاب در زمینه‌های داستان، شعر و تحقیق ادبی و دینی، در دو مقطع کودک و نوجوان به چاپ رسیده است. بسیاری از این کتاب‌ها در جشنواره‌هایی چون کتاب سالِ جمهوری اسلامی، کتاب فصل جمهوری اسلامی، کتاب سالِ حوزه، کتاب سالِ کودک و نوجوان (کانون پرورش)، مهدویت، کتاب سالِ دفاع مقّدس، کتاب سالِ سلام (مجله‌های سلام بچه‌ها و پوپک)، کتاب سالِ رضَوی، کتاب سالِ ولایت، صدّمین سالِ تولد امام خمینی (ره)، کتاب برتر ناشران، دوسالانه جشنواره نهج البلاغه و چند جای دیگر برگزیده و تقدیر شده‌اند. و چند اثر مطبوعاتی‌اش هم در چند جشنواره‌ی کشوری- مثل جشنواره‌ی مطبوعات کودکان و نوجوانان- جایزه گرفته‌اند.

وی در بعضی از جشنواره های کتاب سال مثل کتاب سال جمهوری اسلامی، حوزه‌ی علمیه، کانون پرورش، مهدویت، رُبع قرن دفاع مقدس، جایزه زرین قلم، کتاب سلام، آموزش و پرورش، حوزه هنری و... داور بوده است.

ملامحمدی تحصیلات حوزوی‌اش را تا خارج فقه ادامه داد. فارغ التحصیل کارشناسی ادبیات فارسی دانشگاه است. در سال ۱۳۸۷ از طرف وزارت ارشاد اسلامی کارشناسی ارشد (درجه ۲ هنری) و در سال ۱۴۰۱ دکترا (درجه یک هنری) در رشته‌ی ادبیات داستانی به وی اهداء شد. او سال ها عضو تحریریه‌ی مجله‌های سلام بچه‌ها، پوپک و مسئول شعر مجله‌ی ماهانه‌ی ملیکا بوده واز مهرماه سال ۹۱ تاکنون سردبیر مجله‌ی پوپک است. در انجمن قلم ایران و انجمن نویسندگان کودک و نوجوان عضویت دارد. چند باری در مراکز مختلف مثل حوزه هنری و... تدریس داستان و شعر داشته است. او همچنین برای شرکت در جشنواره ها و رونمایی از آثار ترجمه شده‌اش به کشورهای چون هند، ایتالیا و ترکیه سفر داشته است. تعدادی از آثار او به زبان های فرانسه، انگلیسی، روسی، اردو، نیجریه‌ای، عربی، ترکی استانبولی و هندی ترجمه شده اند.

دادستان قم اعلام کرد:

تخلفات رانندگی بیشترین فراوانی جرائم نوجوانان

دادستان قم گفت: بیشترین فراوانی جرائم نوجوانان قمی زیر ۱۸ سال در مربوط به تخلفات راهنمایی و رانندگی ، ضرب‌وجرح و کلاهبرداری رایانه‌ای است.

به گزارش ندای قم، حجت‌الاسلام‌والمسلمین حسن غریب در گفت‌وگویی ضمن اشاره به مباحث مختلف فرهنگی و علمی در رابطه با بازآفرینی شخصیت کودکان و نوجوانانی که دارای برخی از مشکلات رفتاری هستند افزود: در سطح محاکم قضایی استان قم طرح بازآفرینی شخصیت کودکان و نوجوانانی در حال اجراست که نتایج مطلوبی طی سال های گذشته بر جای گذاشته است.

دادستان قم در خصوص نحوه حمایت قضایی از کودکان و نوجوانان اظهار داشت: اولین قانون حمایت از کودکان و نوجوانان مصوب ۱۳۸۱ است؛ در سال ۱۳۹۹ قانون کامل و همه‌جانبه دیگری در حوزه حقوق کودکان و نوجوانان با عنوان قانون حمایت از کودکان و نوجوانان به تصویب رسید که مطالعه آن برای همه افراد بالاخص خانواده‌ها ضروری به نظر می‌رسد.

وی افزود: دادسرا به‌عنوان اولین مرجع از دادرسی قضایی در برخورد با کودکان بی‌سرپرست، بزه‌دیده، بزهکار و در معرض آسیب می‌تواند با اتخاذ تدابیر و اقدامات مقتضی قانونی، اجتماعی، آموزشی و قضایی به‌منظور پیشگیری از جرائم کودکان و نوجوانان و صدور قرارهای متناسب قانونی باهدف اصلاح و مراقبت، تمایز و جداسازی نوجوانان بزهکار از مجرمان بزرگسال، شناسایی کودکان و نوجوانان در معرض آسیب و خروج آنها از محیط مخاطره‌آمیز که مغایر با منافع عالیه آنان باشد و ایجاد امنیت برای کودک و جامعه نقش موثری داشته باشد.

افتتاح واحد مشاوره اطفال و نوجوانان مجتمع پناه امن دادسرای

دادستان قم گفت: واحد مشاوره اطفال و نوجوانان باهدف ارائه خدمات مشاوره‌ای و حمایتی به اطفال و نوجوانان در معرض آسیب و آسیب‌دیده و ایجاد فضایی متناسب با روحیه کودکان برای برقراری ارتباط با آنها و مصاحبه مددکار و مقام قضایی با کودک، در سال جاری در مجتمع پناه امن دادسرای عمومی و انقلاب قم افتتاح شد.

وی افزود: هدف از راه‌اندازی این واحد اختصاص یک محیط آرام و فضایی امن و متناسب با فضای کودکانه است تا با لحاظ ساختار سنی و شرایط خاص روحی و روانی کودک آسیب‌دیده فضایی امن را به‌منظور گفتگو و بیان حادثه برای کودک فراهم آورد. کودک با قرارگرفتن در این فضا از طریق بازی‌درمانی و ترسیم نقاشی به آرامش نسبی می‌رسد و مددکار و روان‌شناس مجرب با کودک ارتباط برقرار کرده و وضعیت او را مورد بررسی قرار می‌دهند و گزارش کاملی از آن را برای اقدامات حمایتی و قضایی به مقام قضایی ارائه می‌دهند.

◆ملاقات والدین با کودکان در مجتمع پناه امن

غریب یادآور شد: به‌منظور صیانت از حقوق، کرامت، مصالح و سلامت روان و سلامت اجتماعی کودکان باتدبیر دادستانی امکان ملاقات کودکان با والدین زندانی در محیطی متناسب باروحیه کودکان در محیطی خارج از زندان فراهم شد.

وی ادامه داد: همچنین با صلاحدید دادیار سرپرستی دادسرا خانواده کودکان بدسرپرست نگهداری شده در بهزیستی با مدنظر قراردادن مصلحت و سلامت روحی کودک و جمیع شرایط می‌توانند با کودک در مجتمع پناه امن ملاقات‌نمایند.

دادستان قم گفت: مطابق ماده ۲۸۵ قانون آیین دادرسی کیفری که موظف می‌دارد دادسرای ویژه نوجوانان به‌عنوان شعبه‌ای از دادسرای عمومی و انقلاب در معیت دادگاه اطفال و نوجوانان تشکیل شود در دادسرای قم نیز از سال ۱۴۰۱ دادسرای ویژه نوجوانان در دو شعبه بازپرسی ۶ و ۱۲ شروع به کار کرد.

وی اضافه کرد: تحقیقات مقدماتی جرائم افراد پانزده تا هجده سال به جز جرائم موضوع مواد (۳۰۶) و (۳۴۰) این قانون که به طور مستقیم از سوی دادگاه صورت می‌گیرد، در این شعب دادسرا انجام می‌شود.

غریب افزود: الزام تعیین وکیل تسخیری برای کودکان و نوجوانان مطابق ماده ۴۱۵ آیین دادرسی کیفری، الزام به تشکیل پرونده شخصیت برای آنها مطابق ماده ۲۸۶ آیین دادرسی کیفری و صدور قرارهای تأمین کیفری متناسب که منتهی به بازداشت نشود و اهتمام به صدور قرارهای تعلیقی در چارچوب قانون و تاحدامکان تلاش برای اخذ رضایت شکات و مصالحه از ویژگی‌های خاص این شعب ویژه در دادسرای قم است.

دادستان قم، تصریح کرد: در جرائم خاصی که مستلزم صدور قرار بازداشت کودک یا نوجوان بزهکار است؛ مانند جرائم خشن و سرقت‌های خاص، متهم به کانون اصلاح و تربیت اعزام می‌شود.

◆تشکیل پرونده شخصیت برای اطفال و نوجوانان بزهکار

وی خاطرنشان کرد: بر اساس ماده ۲۸۶ قانون آیین دادرسی کیفری تشکیل پرونده شخصیت در مورد اطفال و نوجوانان در جرائم تعزیری درجه پنج و شش الزامی است.

دادستان قم ادامه داد: پرونده شخصیت پرونده‌ای مشتمل بر اطلاعات شخصی متهم از قبیل سوابق فردی، خانوادگی، اجتماعی، تحصیلی و وضعیت شغلی، اقتصادی، پزشکی و روان‌پزشکی و اختلالات روانی و شخصیتی همچنین سوابق کیفری است که در اتخاذ تصمیم مناسب قضایی در ذیل پرونده قضایی تشکیل می‌شود.

وی خاطرنشان کرد: در دادسرای مرکز استان نیز با استفاده از کارشناسان متخصص واحد مددکاری مجتمع پناه امن دادسرای قم ۲۶۱ پرونده شخصیت برای اطفال و نوجوانان حسب قانون، تشکیل شده و پرسش‌نامه‌ای همه‌جانبه طی مصاحبه تخصصی از سوی کارشناس روان‌شناسی بالینی این مرکز تکمیل و به پرونده قضایی اضافه می‌شود.

◆شناسایی و رسیدگی قاطع به جرائم کودک‌آزاری

وی اظهار داشت: طی گزارش اورژانس اجتماعی، گزارش شعبه سرپرستی دادسرای قم و یا شاکی خصوصی پرونده‌های کودک‌آزاری در شعب دادسرای قم با جدیت رسیدگی می‌شود که اقدامات فنی پیچیده و دستورات و پیگیری‌های شبانه‌روزی و دلسوزانه معاون حقوق عامه و دادیار شعبه سرپرستی و قضات دادسرا مجرمان دراسرع‌وقت شناسایی و پرونده از سوی قضات دادسرا تا صدور حکم نهایی در دادگاه پیگیری می‌شود.

غریب ادامه داد: قضات دادسرای قم در حین روند رسیدگی به پرونده‌های کودک‌آزاری، با استفاده از مشاوران و مددکاران مجتمع پناه امن شعبه سرپرستی دادسرا و معرفی این کودکان به بهزیستی و برگزاری جلسات مشاوره، تمام تلاش خود را برای کاهش و التیام آسیب‌های وارد شده به کودکان به لحاظ روحی و جسمی به کار می‌گیرند.

وی اظهار داشت: به‌منظور بررسی همه‌جانبه موضوع کودک‌آزاری و بزهکاری کودکان و نوجوانان و پیشگیری از جرائم و آسیب‌های حوزه کودکان و نوجوانان، اقدامات مقدماتی برای برگزاری جلسات هم‌اندیشی نهادهای فرهنگی، آموزشی و حمایتی مسئول در این امر از سوی دادسرای قم صورت گرفته است.

به گفته وی، در راستای ارتقا و بهینه‌سازی فرایند دادرسی و اهتمام به حفظ امنیت روانی کودک و نوجوان آسیب‌دیده و لزوم استفاده از اظهارنظرهای تخصصی مربوط به حوزه سلامت روان در پرونده‌هایی که نوجوانان بزه‌دیده قربانی جرم هستند، پرونده برای رسیدگی متناسب با شرایط آنها به شعب ویژه دادسرای نوجوانان ارجاع می‌شود.

غریب گفت: در این شعب بازپرس ویژه اطفال و نوجوانان از مددکار و روان‌شناس واحد مددکاری مجتمع پناه امن دادسرای قم برای شناسایی بهتر آسیب بزه‌دیده و صدور آراء متناسب با آن استفاده می‌کند.

وی یادآور شد: این مددکاران به‌صورت فعال در کنار اطفال و نوجوانان بزهکار یا بزه‌دیده در حین تحقیقات در شعبه حضور دارند و در مواردی که ضرورتی بر حضور آنان نیست فرد بزهکار یا بزه‌دیده را برای انجام مشاوره تخصصی و از طریق ایجاد بازی و انواع تست‌های روان‌شناسی مانند تست نقاشی به واحد مددکاری ارجاع می‌دهند و در نهایت نظر کارشناسی مددکاران در صدور آراء قضایی نقش موثری خواهد داشت.

◆نگهداری کودکان و نوجوانان بزهکار در کانون اصلاح و تربیت

دادستان قم بیان کرد: مطابق ماده ۱۸ آیین‌نامه قانونی و مقررات اجرایی سازمان زندان‌ها، کودکان و نوجوانان بزهکار غیربالغ و بزهکارانی که کمتر از ۱۸ سال تمام سن دارند، باهدف اصلاح، تربیت و تهذیب به کانون‌های اصلاح و تربیت اعزام می‌شوند.

وی اظهار داشت: به‌منظور نظارت بر وضعیت نگهداری اطفال و نوجوانان بزهکار در کانون اصلاح و تربیت و رسیدگی به درخواست‌های قانونی آنان قضات دادسرا به‌صورت دوره‌ای از کانون اصلاح و تربیت بازدید می‌کنند و به‌صورت چهره به‌چهره درخواست‌ها و صحبت‌های آنان را بررسی و دستورات لازم را صادر می‌کنند.

وی تاکید کرد: در مراجعات خانواده‌ها به دادسرا، همکاران قضایی و معاضدت دادسرای قم تمام تلاش خود را برای برقراری پیوند بین نوجوان و خانواده او و اصلاح رابطه آنها و رفع مشکلات موجود به کار می‌گیرند و با صحبت و گفتگو با نوجوان و والدین آنها و ارائه راهکار، گام‌های موثری برای بهبود روابط خانوادگی و حل تعارضات آنها و بازگشت نوجوان به خانواده برداشته‌اند.

وی ادامه داد: در شش‌ماهه نخست سال جاری ۲۳۲ مشاوره توسط روان‌شناس و مددکار واحد مددکاری مجتمع پناه امن به متهم و خانواده آنان به‌منظور پیشگیری از ارتکاب مجدد رفتارهای بزهکارانه ارائه شده است.

دادستان قم گفت: در مواردی که اطفال و نوجوانان در خانواده‌ها دچار آسیب می‌شوند و یا بیم خطر جانی و روانی یا بزه‌دیدگی برای آنها متصور است یا والدین صلاحیت نگهداری فرزندان را ندارند، این افراد در شرایط خاصی با دستور دادستانی استان، در مراکز نگهداری اطفال و کودکان بدسرپرست و بی‌سرپرست تحت نظارت بهزیستی نگهداری می‌شوند. معاونت حقوق عامه و شعبه سرپرستی دادسرای استان در این موضوع خدمات شایسته‌ای را در ارجاع کودکان و نوجوانان در معرض آسیب به مراکز نگهداری بهزیستی داشته‌اند. به گفته وی، از سویی به‌صورت مستمر و ماهانه از مراکز نگهداری کودکان و نوجوانان بی‌سرپرست و بدسرپرست طی بازدیدهای میدانی معاون دادستان و دادیار و مددکاران مجتمع پناه امن بازرسی کامل به لحاظ رعایت قانون، بهداشت، سلامت روان و امنیت این اطفال و نوجوانان انجام می‌شود.

◆پیگیری وضعیت درمانی کودکان آسیب‌دیده

دادستان قم عنوان کرد: با صدور دستورات قضایی و پیگیری از مراکز درمانی، اقدامات پزشکی لازم برای کودکان بی‌سرپرست و بدسرپرست انجام می‌شود و پس از انجام اقدامات درمانی؛ مانند جراحی، بستری و مراقبت، به دلیل نبود والدین موثر مددکاران مجتمع پناه امن دادسرای قم با بازدید از کودکان در مراکز درمانی یا مراکز نگهداری آخرین وضعیت آنان را بررسی و نظارت می‌نمایند. وی یادآور شد: قانون‌گذار در ماده ۷ قانون حمایت از اطفال و نوجوانان، ممانعت از تحصیل کودکان و نوجوانان را جرم‌انگاری کرده است. براین‌اساس طی گزارش‌ها و بازدیدها دانش‌آموزان فاقد شناسنامه و بازمانده از تحصیل شناسایی و پیگیری لازم برای بازگشت به تحصیل آنها در دادسرای قم صورت می‌گیرد که از ابتدای امسال ۱۴ کودک جامانده از تحصیل به مراکز آموزشی معرفی شده‌اند و دراین‌خصوص خدمات حمایتی برای اقشار کم‌درآمد و خانواده‌های زندانی شامل کمک‌هزینه‌های تحصیل، تهیه اقلام آموزشی و مشاوره برای پیشگیری از ترک تحصیل و هدایت تحصیلی به آنها ارائه می‌شود.

◆تعیین قیم برای صغیر و نظارت بر عملکرد قیم

وی اظهار کرد: مطابق ماده هزار و ۲۱۸ قانون مدنی، برای صغاری که ولی خاص ندارند و محجورین غیررشید طی تشریفاتی قانونی در شعبه سرپرستی دادسرا قیم تعیین می‌گردد. چنانچه در عملکرد قیم در انجام امور محوله کوتاهی صورت گیرد حسب شکایت شخصی یا اعلام جرم از سوی دادستانی به جرائم صورت‌گرفته مانند ترک انفاق رسیدگی و برای قیم پرونده قضایی تشکیل می‌شود. غریب گفت: همچنین جلسات آموزشی برای پیشگیری از جرائم و آسیب‌های نوجوانان و نحوه برخورد خانواده‌ها با کودکان و آموزش قانون حمایت از اطفال و کودکان برای خانواده‌های کودکان در معرض آسیب و کودکان کار توسط مددکاران شعبه سرپرستی دادسرای قم برگزار شده است.

تسهیلگر و کارشناس اشتغال ناحیه امام حسن مجتبی (ع) خبرداد؛

ایجاد ۶۳ بازارچه عرضه محصولات کارآفرینان بسیجی در پردیسان

تسهیل‌گر و کارشناس اشتغال ناحیه امام حسن مجتبی (ع) گفت: طی یک سال و نیم گذشته ۶۳ بازارچه عرضه محصولات کارآفرینان در نقاط مختلف منطقه پردیسان استان قم راه اندازی شد.

مجید ابراهیمی در گفت‌وگویی اظهار داشت: در طی نزدیک به یک سال و شش ماه گذشته در منطقه پردیسان قم و در ناحیه بسیج مقاومت امام حسن مجتبی (ع) در زمینه ایجاد اشتغال و تسهیلگری در عرصه تولید، بیش از ۲۴۰ پرونده مورد بررسی و بازبینی قرار گرفت.

وی بیان داشت: با مشاوره‌هایی که ارائه شد تعداد ۱۷۰ نفر از متقاضیان توانستند بالغ بر ۱۵۰ میلیارد تومان تسهیلات اشتغال زایی از محل تبصره ماده ۱۶ دریافت کنند که با پرداخت این تسهیلات برای ۳۴۰ نفر به‌صورت مستقیم اشتغال فراهم شد.

تسهیلگر و کارشناس اشتغال ناحیه امام حسن مجتبی (ع) با اشاره به عرصه‌های فعالیت این کارگاه‌های تولیدی گفت: اکثر این کارگاه‌ها از سوی بانوان سرپرست خانوار و یا بد سرپرست، مدیریت می‌شود و در رشته‌های مختلفی همانند خیاطی، صنایع دستی، صنایع تبدیلی، تولیدات مثل قارچ و پرورش دام در روستاها بوده است.

ابراهیمی با اشاره به ایجاد مرکز کارآفرینی در واحد بسیج خواهران ناحیه امام حسن مجتبی (ع) در منطقه پردیسان گفت: راه اندازی صندوق‌های قرض الحسنه مردم یار بر اساس ابلاغیه سازمان بسیج سازندگی در دستور کار قرار گرفت که با وجود اینکه سهم پردیسان قم ۸ صندوق بوده است؛ اما این تعداد به ۱۰ صندوق افزایش یافت که مدیریت آنان نیز بر عهده خود اهالی منطقه و به صورت مردمی است.

وی گفت: در یکی از موارد، خانم سرپرست خانواری که در عرصه خیاطی آموزش دیده و در دوخت چادر مهارت پیدا کرده بود با حمایت‌هایی که صورت گرفت توانست ۱۲ نفر از خانم‌ها را مشغول به کار کند.

وی اضافه کرد: یک مورد دیگر نیز یکی از متقاضیان در عرصه دوخت لباس نوزادان فعالیت داشت که با دریافت تسهیلات کارآفرینی ۷ نفر از زنان سرپرست خانوار و بد سرپرست را مشغول به کار کرد و با پیشرفت‌های که داشتند توانستند با برخی از مراکز خارج استان قم نیز ارتباط گرفته و سفارش ثبت کنند و حتی برخی از تولیدات خود را به عراق هم ارسال کردند.

تسهیلگر و کارشناس اشتغال ناحیه امام حسن مجتبی (ع) بیان داشت: طی یک سال و نیم گذشته ۶۳ بازارچه عرضه محصولات کارآفرینان در نقاط مختلف منطقه پردیسان راه اندازی شد که این امر در بازاریابی و همچنین فروش محصولات تولیدکنندگان که اکثراً از بانوان هستند، کمک بسزایی داشت.

اخبار

مسوول بسیج هنرمندان استان قم:

یک‌هزار و ۷۰۰ نفر عضو بسیج هنرمندان قم هستند

مسئول بسیج هنرمندان استان قم گفت: یک‌هزار و ۷۰۰ هنرمند بسیجی در انجمن‌های عکس، فیلم، شعر، تئاتر، خوشنویسی، صنایع‌دستی و هنرهای آیینی، ادبیات داستانی، موسیقی و سرود و هنرهای تجسمی بسیج هنرمندان این استان مشغول فعالیت‌هستند.

به گزارش ندای قم، یاسر محمدی در گفت‌وگویی از ابتدای سال جاری تاکنون حدود ۳۰۰ هنرمند به عضویت سازمان بسیج هنرمندان استان قم درآمدند.

وی با اشاره به دغدغه هنرمندان قمی در رابطه با جنایت‌های رژیم اشغالگر قدس علیه مردم مظلوم غزه، بیان داشت: در همین خصوص برنامه‌های مختلف در حوزه شب شعر، خوشنویسی و غیره توسط هنرمندان استان برپا شده است.

محمدی با بیان اینکه علاقه‌مندان با داشتن مهارت در یکی از رسته‌های هنری می‌توانند به عضویت بسیج هنرمندان درآیند، تصریح کرد: پیش‌بینی و اجرای برنامه‌های مختلف هنری با پیوست جهاد تبیین در برنامه‌های جاری در سطح عموم مردم، از رویکردهای مهم بسیج هنرمندان است که در قالب‌های مختلف هنری مانند تئاتر، شعرخوانی، سرود و غیره تجلی می‌یابد.

مسئول بسیج هنرمندان استان قم حمایت از هنرمندان بومی را رسالت مهم این نهاد یاد کرد و گفت: باتوجه‌به بافت‌های مختلف قشری و جمعیتی در استان قم، از گروه‌های هنری بومی مانند تعزیه‌خوانی در قالب کانون‌های محلی بسیج هنرمندان حمایت صورت می‌گیرد.

طرح‌های عمرانی بسیج مقرون به صرفه است

معاون هماهنگ کننده سپاه قم نیز در گفت‌وگویی با بیان اینکه طرح‌های عمرانی و محرومیت‌زدایی یکی از رسالت‌های مهم بسیج است، گفت: پروژه‌های محرومیت‌زدایی و عمرانی که توسط بسیج سازندگی این استان انجام می‌گیرد بخاطر حذف حق پیمانکاری با هزینه کمتری به دست مردم می‌رسد.

سرهنگ امیر جعفری تصریح کرد: اقدامات عمرانی بسیج در قم باروحیه جهادی بسیجیان و نظارت و کنترل کیفیت مستمر توسط دستگاه‌های متولی انجام می‌گیرد و از این‌رو از نظر کیفی از وضعیت بسیار مطلوبی برخوردار است.

وی اضافه کرد: طی هفته بسیج ۲ هزار و ۵۰۰ برنامه در سطح اقشار و رده‌های مختلف بسیج در استان قم در حال انجام است.

جعفری با اشاره به برگزاری همایش شکوه اقتدار با حضور هشت هزار بسیجی در حرم مطهر حضرت فاطمه معصومه(س)، تصریح کرد: هم‌زمان با اجرای طرح‌های آبرسانی به ۱۰ هزار روستا در کشور، هشت پروژه آبرسانی نیز به ۲۰ روستای در شهرستان کهک، به بهره‌برداری رسید.

وی عنوان کرد: در این پروژه‌ها بسیج سازندگی سپاه قم به‌عنوان مجری طرح و شرکت آب و فاضلاب استان به‌عنوان بهره‌بردار بوده‌اند که شامل آب‌رسانی به دو مجتمع در کهک و سلفچگان است که عملیات اجرایی آن از سال ۱۴۰۱ آغاز شده است.

معاون هماهنگ کننده سپاه استان قم گفت: احداث مخزن یک‌هزار مترمکعبی روستای ورجان و اجرای خط انتقال آن به طول ۳ هزار و ۸۰۴ متر با جمعیت تحت پوشش ۲ هزار و ۶۶ نفر و احداث مخزن ۲ هزار مترمکعبی روستای لنگرود و خط انتقال آن به طول ۵۳۲ متر با جمعیت تحت پوشش هزار و ۶۳۸ نفر از جمله پروژه‌هایی است که مورد بهره‌برداری قرار می‌گیرد.

وی اضافه کرد: همچنین احداث خط انتقال روستای تیره به طول ۸۲۶ متر با جمعیت تحت پوشش ۵۲۵ نفر، اصلاح خط انتقال مجتمع آبرسانی ۸۰ روستا به طول ۳ هزار و ۵۰۰ متر و تهیه و نصب ۴ دستگاه دیزل‌ژنراتور به‌منظور آبرسانی به روستاهای دستگرد، ویریچ، یکه باغ و میم با جمعیت تحت پوشش ۴۵۴۹ نفر را از دیگر این پروژه‌ها بود.

شهرستان کهک در فاصله ۳۰ کیلومتری مرکز شهر قم دارای یک شهر بنام کهک و دو بخش مرکزی و فردو و دارای ۱۸ روستا است که ۱۰ روستای آن جزء بخش مرکزی و ۸ روستا نیز جزء بخش فردو می‌شود.

تمام روستاهای شهرستان کهک دارای سکنه و شورا و دهیاری است.

جعفری تصریح کرد: طی هفته بسیج، کارخانه خوراک دام توسط بسیج سازندگی قم برای تولید و تامین بخشی از نیاز واحدهای دامپروری استان به بهره‌برداری خواهد رسید.

وی ادامه داد: مرکز فنی و حرفه‌ای بسیج سازندگی نیز باهدف مهارت‌آموزی به نیروهای داوطلب در هفته بسیج افتتاح و در اختیار علاقه‌مندان قرار خواهد گرفت.

پنجم آذرماه ، سالروز تشکیل بسیج مستضعفین به فرمان امام خمینی (ره) در سال ۱۳۵۸ است؛ بیست و نهم آبان تا پنجم آذرماه به نام هفته بسیج نام‌گذاری شده است.

جامعه مدرسین حوزه علمیه قم؛

تحرّک و رشد امروز کشور مرهون فرهنگ و تفکر بسیجی است

جامعه مدرسین حوزه علمیه قم با صدور پیامی به مناسبت هفته بسیج مستضعفین تاکید کرد: تحرّک و رشد امروز کشور ما مرهون فرهنگ و تفکر بسیجی است.

در این پیام که نسخه‌ای از آن در اختیار ایمان قرار گرفت، آمده است: انقلاب اسلامی ایران با حمایت و پشتیبانی عظیم مردمی به پیروزی رسید و آنان در استمرار و بقای آن تاکنون نقش به سزایی داشته‌اند. سخن امام خمینی (ره) راه و هدف او، توده‌های مردم را برای مبارزه همراه کرد و امروز بسیج به عنوان مردمی‌ترین، فرهنگ آفرین ترین و اقتدار آفرین ترین تبلورهای حضور مردم در حمایت از نظام اسلامی است.

پیام ادامه یافته است: بسیج یک اندیشه وسیع و سبک زیستن است. بسیج در نام و شناسه و کارت و عضویت خلاصه نمی‌شود و در حقیقت هر کسی که برای عزت و اقتدار دین و کشور مجاهدت می‌کند یک بسیجی است و این عنوان برای همه‌ی مجاهدان فی سبیل الله صدق می‌کند و در یک جغرافیا نمانده و نخواهد ماند.

در قسمتی دیگری ازاین پیام آمده است: امروز نیز جبهه مقاومت براساس الگو و تفکر بسیجی درحال مبارزه با صهیونیزم جهانی است و راهپیمایی‌های گسترده آزادی‌خواهان جهان در حمایت از مظلومان و مجاهدان فلسطینی، حرکتی بسیج محور می‌باشد. جامعه مدرسین حوزه علمیه قم دراین پیام آورده است: امام بزرگوار ما بسیج را براساس یک اندیشه قرآنی بنا نهاد و این مجموعه پر ثمر سال‌هاست که تحت هدایت‌های داهیانه فرمانده کل قوا حضرت آیت الله خامنه‌ای -مدظله العالی- در راه قرآن، دین و کشور ایثار و فداکاری می‌کند. پیام حاکیست: تحرّک و رشد امروز کشور ما مرهون فرهنگ و تفکر بسیجی است. بسیج طلبه و دانشجو، بسیج جامعه پزشکان، مهندسان، فرهنگیان، بسیج اقشار و... گرچه در عنوان، به صورت جدا دسته بندی می

یک کارشناس اقتصادی:

کوچک‌ترین افزایش نرخ مالیاتی اشتباه است

یک کارشناس اقتصادی اظهار داشت: تاکید دارم که کوچک‌ترین افزایش نرخ مالیاتی اشتباه است و ضد تولید ملی خواهد بود اما افزایش گستره مالیاتی در نهایت به نفع اقتصاد است. چرا هیات دولت با ارائه رانت ویژه فوتبالیست‌ها را با واردات خودرو میلیاردر می کند و عجیب‌تر اینکه این شخص معاف از مالیات هم بوده، در حالیکه به طور قطع باید به اندازه درآمدش مالیات بپردازد.

مهدی پازوکی در گفت‌وگویی درباره افزایش سهم مالیات در بودجه ۱۴۰۳ اظهار داشت: کاملا با افزایش نرخ مالیات مخالف هستم چراکه افزایش نرخ مالیات باعث ایجاد رکود در اقتصاد می‌شود اما افزایش گستره مالیاتی به معنای جلوگیری از فرار مالیاتی به نفع اقتصاد است. وی با بیان اینکه ایران بهشت دلالان، واسطه‌گران و فراریان مالیاتی است، ادامه داد: واقعیت این است که بسیاری‌ها در ایران مالیات نمی‌دهند که شامل همه دلالان، بخشی از پزشکان و ... می‌شود. اینکه این جمعیت مالیات بدهند، دولت سیستم مالیاتی را کارا کند و معافیت مالیاتی را کاهش دهد به نفع اقتصاد است.

این کارشناس اقتصادی با بیان اینکه ظرفیت مالیاتی اقتصاد ایران بالا است، گفت: بالا بودن ظرفیت مالیاتی نه به این معناست که دولت نرخ مالیاتی را افزایش دهد که به شدت با افزایش نرخ مالیاتی مخالف هستیم چراکه به طور مستقیم منجر به تشدید رکود و کاهش تولید ملی می‌شود. بنابراین معتقدم گستره مالیاتی در اقتصاد ایران می‌تواند افزایش پیدا کند، چرا نباید افراد محق و دارای درآمد قابل توجه مالیات ندهند؟

پازوکی افزود: هر فردی که در این کشور فعالیت اقتصادی دارد و دارای درآمد است باید به موجب قانون مالیات بدهد از جمله آستان قدس رضوی و حوزه‌های علمیه، پزشکان که فعالیت اقتصاد دارند.

وی با بیان اینکه در حال حاضر کارمندان دولتی و غیردولتی قبل از اینکه حقوق را دریافت کنند باید مالیات بپردازند اما افراد با درآمد بالاتر مالیات نمی‌دهند که نشان می‌دهد این سیستم مالیاتی ایراد دارد، گفت: در ایران باید از دانش غرب برای طراحی سیستم مالیات‌دهی استفاده کرد و هر ایرانی یک پرونده مالیاتی مشخص داشته باشد و اگر صاحب درآمد است به صورت شفاف مالیات متناسب با درآمد را بپردازد. اما در کشورمان با مشکل عدم شفافیت مواجه هستیم که همین عامل فرار مالیاتی شده است. این عدم شفافیت به جایی رسیده که بسیاری از افرادی که از کمیته امداد و سازمان بهزیستی کمک دریافت می کنند، نیازمند نیستند و در بخش مالیات هم همین مصداق وجود دارد. طبق گزارش‌های رسمی سال ۹۹، ۷۰ درصد افرادی که مشمول پرداخت بیمه کارگر ساختمانی شده‌اند، کارگر نیستند بلکه صاحب مشاغل دیگری هستند اما از این یارانه دولت استفاده می کنند.

این کارشناس اقتصادی تاکید کرد: تاکید دارم که کوچک‌ترین افزایش نرخ مالیاتی اشتباه است و ضد تولید ملی خواهد بود اما افزایش گستره مالیاتی در نهایت به نفع اقتصاد است، چرا هیات دولت با ارائه رانت ویژه فوتبالیست‌ها را با واردات خودرو میلیاردر کنند و عجیب‌تر اینکه این شخص معاف از مالیات هم بوده، در حالیکه به طور قطع باید به اندازه درآمدش مالیات بپردازد.

وی با اشاره به میزان فرار مالیاتی در ایران اظهار داشت: عدد دقیقی در این باره وجود ندارد اما در کشورهایی که شبیه به ایران بهداشت و آموزش و پرورش رایگان دارند حداقل ۲۵ درصد تولید ناخالص داخلی را مالیات می گیرند در حالی که این عدد در ایران با احتساب شهرداری‌ها کمتر از ۱۰ درصد است.

رئیس کل سازمان امور مالیاتی خبرداد:

واریز ۷۸ همت به حساب شهرداری‌ها و دهیاری‌ها

رئیس کل سازمان امور مالیاتی کشور از واریز ۷۸ هزار میلیارد تومان (از محل مالیات بر ارزش افزوده افزون بر ۷۰ همت و همچنین از محل آلایندگی‌ها هشت همت) به حساب شهرداری‌ها و دهیاری‌های کشور برای توسعه و آبادانی در هفت ماهه امسال خبر داد.

«سید محمد هادی سبحانیان» در نشست هم‌اندیشی با جمعی از مسوولان بسیج دانشجویی پیرامون مسائل اساسی کشور با اشاره به اینکه جهاد تبیین در سطح جامعه موثر و مفید است، افزود: در دوره تحولی جدید نظام مالیاتی، از مطالبه گری به‌حق استقبال می کنیم و اینکه محل مصارف مالیات کجاست؛ به طور مثال در هفت ماهه امسال از محل مالیات بر ارزش افزوده افزون بر ۷۰ همت (هزار میلیارد تومان) و همچنین هشت همت از محل آلایندگی‌ها به حساب شهرداری‌ها و دهیاری‌های کشور برای توسعه و آبادانی اختصاص یافته است. وی با اشاره به نقشه راه تحول نظام مالیاتی، گفت: افزایش اعتماد میان سازمان و مودیان، افزایش اتقان اطلاعات ثبت شده در پایگاه اطلاعاتی، مبنا قرار گرفتن رتبه اعتباری مالیات در اعطای اعتباری تسهیلات و حمایت های حاکمیتی، محاسبه سیستمی مالیات، رفع تبعیض و ناعدالتی در نظام مالیات ستانی و افزایش اشراف اطلاعاتی بر جریان اقتصادی کشور از جمله این موارد است.

رشد ۱۲ برابری تعداد صورتحساب‌های الکترونیکی

سبحانیان ادامه‌داد: رشد ۲۲ برابری تعداد اشخاص حقوقی از سه‌هزار به ۶۸ هزار و رشد ۱۲ برابری تعداد صورتحساب‌های الکترونیکی نوع یک از ۶۸ هزار مورد به ۹۸۰ هزار مورد، از دستاوردهای مهم است.

وی به دیگر آثار هوشمندسازی نظام مالیاتی با تکیه بر سامانه مودیان اشاره کرد و گفت: شناسایی بیش از ۲ میلیون و ۷۰۰ هزار مودی جدید و شناسایی و مطالبه ۱۸ هزار میلیارد تومان فرار مالیاتی از دیگر دستاوردهای نظام مالیاتی است که جا دارد همه این موارد در سطوح جامعه تبیین شود تا سطح تمکین مالیاتی و رضایت مودیان افزایش یابد.

رئیس کل سازمان امور مالیاتی کشور با اشاره به اینکه این سازمان در سال های اخیر چه از نظر تأمین درآمدهای دولت و چه از نظر تحول سیستم مالیات ستانی، تکالیف سنگینی بر عهده داشته است، گفت: برای تحقق اهداف و راهبردهای نظام مالیاتی، نیازمند تعامل عملیاتی و مستمر با جامعه و مراکز موثر در سطوح مختلف مردم به‌ویژه دانشگاه و فعالان دانشجویی هستیم.

وی با تاکید بر لزوم تغییر پارادایم نظام مالیاتی از مالیات ستانی سنتی به مالیات ستانی هوشمند، اظهار داشت: اراده و عزم تحول در نظام مالیاتی، امروز بیش از هر زمانی در مجموعه حاکمیت و سازمان امور مالیاتی وجود دارد، اما برای تکامل و رسیدن به نقطه آرمانی نیازمند همراهی و همدلی سایر بازیگران از جمله حاکمیت و مودیان هستیم.

سبحانیان با اشاره به لزوم جهاد تبیین در حوزه مالیاتی باتوجه به دستاوردهای بی نظیر نظام مالیاتی در دوره جدید، گفت: رشد بالای ۵۰ درصدی درآمدهای مالیاتی در سال ۱۴۰۱ و هفت ماهه ۱۴۰۲، رشد سهم بیش از ۲ برابری درآمدهای مالیاتی نسبت به نفت و تولید بیش از ۶۰۰ هزار اظهارنامه برآوردی برای افرادی که تاکنون پرونده مالیاتی نداشته اند، از جمله این موفقیت هاست که باید در سطوح مختلف جامعه تبیین شود.

در این نشست سه ساعته دانشجویان حاضر نیز به بیان دیدگاه‌ها و نظرات خود پرداختند و سوالاتی پیرامون مهمترین مسایل و مطالبات مالیاتی جامعه از قبیل تکمیل و اجرای سامانه مودیان، مالیات بر خانه های خالی و لوکس، فرار مالیاتی، سهم مالیات نسبت به تولید ناخالص داخلی و نظایر آن مطرح کردند که رییس کل سازمان امورمالیاتی به همه سوالات مطروحه پاسخ داد.

یک کارشناس مسکن اعلام کرد؛

وضعیت ساخت مسکن مطلوب نیست

کارشناس مسکن گفت: وضعیت ساخت مسکن در کشور مطلوب نیست و مسکن به عنوان یک متولی اصلی در تورم اقتصادی محسوب می‌شود.

یکی از وعده‌های انتخاباتی سیدابراهیم رئیسی ساخت ۴ میلیون واحد مسکونی طی ۴ سال ابتدایی دولت بود که در ابتدا اجرای این وعده انتخاباتی موانع و چالش‌هایی پیش‌روی دولت قرار گرفت. برخی موانع با برنامه‌ریزی‌های مناسب هموار شد اما تأمین منبع مالی با توجه به بودجه محدود دولت قطعاً کار دولت سیزدهم را دشوار کرده است.

به منظور تأمین بخشی از منابع مالی طرح نهضت ملی مسکن، در ماه اخیر صندوق توسعه ملی در نشستی که با حضور معاون اول رئیس‌جمهوری و سایر مسئولان مرتبط با بخش مسکن برگزار شده پیشنهاد دادند در قبال دریافت حواله‌های نفتی ۲ میلیارد دلار در اختیار وزارت راه و شهرسازی قرار دهد.

تخصیص ۲ میلیارد دلار منابع ارزی در راستای اجرای طرح نهضت ملی مسکن

مهرداد بذرپاش وزیر راه و شهرسازی ماه اخیر (۶ مهر) از تخصیص ۲ میلیارد دلار منابع ارزی برای تکمیل طرح‌های نهضت ملی مسکن خبر داد و گفت: رقم ۲ میلیارد دلار از محل تهاتر نفت و منابع صندوق ملی تخصیص پیدا می کند. یکی از مشکلات اجرای طرح نهضت ملی مسکن تخصیص منابع مالی بود که مجوزی از سوی رهبر معظم انقلاب اخذ کردیم تا از ظرفیت‌های موجود تهاتر نفت و صندوق ملی در این راستا استفاده کنیم.

پس از صدور مجوز مقام معظم رهبری برای اختصاص دو میلیارد دلار از منابع صندوق توسعه ملی به نهضت ملی مسکن، فرایند اداری این تخصیص آغاز شد و اکنون بنا به اظهار نظر عضو هیأت عامل این صندوق، در انتظار اراده وزارت نفت برای اعلام زمان تبدیل حواله‌های نفتی به منابع مالی است.

◆ وعده درست اما روش اشتباه

عده‌ای از کارشناسان، هدف گذاری ساخت سالانه یک میلیون مسکن را نه تنها شدنی بلکه حداقل نیاز دانسته و مشکل را در راهبرد انتخاب شده توسط دولت می‌دانند و اعلام می کنند دولت به جای آنکه دنبال مقصر وضع موجود باشد باید به وعده انتخاباتی ساخت واحدهای مسکونی به درستی انجام دهد.

اما از سوی دیگر به این نکته پی خواهیم برد که رئیس جمهور کشورمان وعده انتخاباتی خود را فراموش نکرده و همچنان نسبت به آن پایبند است و در جریان تحویل برنامه هفتم به مجلس، در خصوص ساخت مسکن در کشور بیان کرد: «برخی در سخنان خود می گویند شما قول داده‌اید سالی یک میلیون واحد مسکن بسازید. من در پاسخ عرض می کنم سالی یک میلیون مسکن نیاز کشور است؛ آنهایی هم که سال‌های قبل نیز مسکن نساخته‌اند باید پاسخگو باشند. حداکثر سالی ۲۵۰ هزار واحد شهری و روستایی ساخته شده است.»

وی ادامه داد: «این یک میلیون هم نیاز کشور، هم مصوبه قانونی مجلس و هم وعده‌ای است که ما دادیم و به دنبال اجرای آن نیز هستیم.»

از سخنان رئیس جمهور چنین بر می‌آید که وی به دنبال عملیاتی کردن وعده انتخاباتی خود است اما عملکرد ضعیف طرح نهضت ملی مسکن باعث شده برخی دولت مردان به جای آسیب شناسی این مساله فرار به جلو داشته باشند.

در نهایت از دولتمردان کابینه سیزدهم انتظار می‌رود به جای آنکه توپ را در زمین دولت‌های پیشین بیاندازند و به دنبال مسائل حاشیه‌ای باشند؛ مانند شخص رئیس جمهور بر وعده ساخت ۴ میلیون پای بند بوده و با تغییر راهبرد برای برآورده کردن این نیاز کشور، اقدام کنند.

مجید گودرزی کارشناس مسکن با اشاره به اینکه وضعیت مسکن در کشور مطلوب نیست، گفت: مسکن به عنوان یک عامل پمپاژ تورم در کشور تبدیل شده و سهم زیادی از تورم کشور را نسبت به خود درگیری کرده و در حال حاضر بازار مسکن حدود ۸۶ درصد تورم دارد و تورم عمومی اقتصاد حدود ۳۸ درصد می‌باشد که با توجه به چنین آماری، مشخص است که بخش قابل اهمیت اقتصاد عمومی کشور "مسکن" است.

این کارشناس مسکن در ادامه تاکید کرد: البته باید به این موضوع اشاره کرد که وعده انتخاباتی رئیس جمهور به‌جا بود و ۴ میلیون واحد مسکونی قطعاً نیاز کشور است. البته اجرای چنین ابر پروژه ملی نیازمند راهکارهای مناسب از سوی تمامی کابینه‌های دولت است و انتخاب مهرداد بذرپاش به عنوان وزیر جوان راه و شهرسازی برخی از موانع را در این مسیر هموار کرد اما تأمین منبع مالی با توجه به بودجه محدود دولت کار دشواری خواهد بود.

وی افزود: کمبود مسکن در کشور به وضوح مشخص است، اما با توجه به رهاشدگی قیمت گذاری مسکن در بازار باعث می‌شود تا بانک‌ها رقبتی به اعطای تسهیلات مسکن ندارد. البته چنین روندی برای آن‌ها طبیعی است تا زمانی که قانون جدی برای بانک‌ها ابلاغ و اجرا نشود به دست دلالی و پروژه‌های تجاری روی می‌آورند. بسیاری از بانک‌های موجود کشور در سال ۱۴۰۰ تعداد قابل توجهی واحدهای مسکونی خریداری کردند و امروزه علاقه‌مند به افزایش قیمت مسکن در بازار هستند تا قیمت واحدهای مسکونی موسسه‌هایشان در مقابل صعودی شود.

گودرزی در پایان خاطر نشان کرد: ساخت مسکن باید متناسب با رشد جمعیت باشد یکی از مسلمات مدیریت شهری است، اما شیوه ساخت در نتیجه کار تعیین کننده است. بلند مرتبه‌سازی، قراردادهای سه جانبه و این شیوه از دخالت دولت عامل اصلی در شکست طرح نهضت ملی مسکن تاکنون بوده و اگر تا کنون نهضت ملی مسکن نتوانسته گره‌ای از مشکلات حوزه مسکن را حل کند؛ دلیلش شیوه اشتباهی است که مسئولان در پیش گرفتند است.

به گزارش مهر، بسیاری از کارشناسان مسکن موضوع اصلاح شیوه ساخت ۴ میلیون واحد مسکونی را بارها به دولت سیزدهم اطلاع دادند. راه اصلی عرضه و شکست انحصار زمین است. با توجه به نظر کارشناسان این تعداد واحد، عددی حداقلی برای نیاز کشور به شمار می‌رود و دولت موظف است برای برون‌رفت کشور از ابرچالش مسکن، رویکرد مداخلاتی صحیحی را که همان عرضه زمین است در دستور کار خود قرار دهد.

◆ دولت باید با مکانیزم‌های جدی به بانک‌ها تذکر دهد

فعالیت بانک‌ها در تمام کشورها مختص به فعالیت‌های مالی است، اما در پی بحران‌های اقتصادی ایران طی چند سال گذشته، بانک‌ها برای جلوگیری از ناترازی خود و فراهم کردن منابع سود سپرده گذاران، به سرمایه‌گذاری در بازار ملک روی آورده‌اند. رویکردی که در افزایش قیمت مسکن دخیل بوده است.

با انباشت این خانه‌های خالی در دست بانک‌ها، می‌توانند کنترل قیمت مسکن را تا حدودی در دست بگیرند و برای افزایش سرمایه خود یا امتناع از فروش آنها قیمتی فراتر از ارزش واقعی برای املاک تحت سیطره خود قائل شوند که در نهایت می‌تواند قیمت مسکن را در مناطق مختلف با افزایش مواجه کند. دولت باید برای سامان‌دهی و جلوگیری از ورود بانک‌ها به بازار مسکن قوانین جدی تصویب و ابلاغ کند تا بازار مسکن و کالای مصرفی مردم در دست سوداگران و دلالان نباشد.

اخبار

رئیس فدراسیون واردات مطرح کرد:

هشدار نسبت به رسوب کالاها در بنادر

رئیس فدراسیون واردات نسبت به احتمال رسوب کالاهای اساسی در بنادر با پایان مهلت بخشنامه ترخیص درصدی هشدار داد و گفت: فدراسیون واردات در نامه‌های متعدد از سران قوا خواستار کمک برای حل مشکلات رسوب کالاها در کشور شده‌اند.

فرهاد آگاهی در گفت‌وگویی با اشاره به نگرانی فعالان اقتصادی از عدم تصمیم گیری به موقع برای تداوم ترخیص درصدی کالاها از بنادر، اظهار کرد: با توجه به پایان زمان بخشنامه ترخیص درصدی کالاها، در صورت عدم تصمیم گیری به موقع برای تداوم آن، کالاها در بنادر کشور رسوب می کند و باعث به وجود آمدن برخی مشکلات از جمله پرداخت هزینه‌ها توسط مردم خواهد شد.

وی افزود: با توجه به شرایط تحریم و همچنین وضعیت ارزی کشور، تدابیر لازم برای عدم رسوب کالا و ترخیص به موقع از بنادر کشور صورت گرفته بود که منجر به روان شدن ورود کالاهای مورد نیاز در کشور شد. اما در حال حاضر با توجه به پایان زمان اجرای بخشنامه ترخیص درصدی کالاها از بنادر در پایان آبان ماه و همچنین عدم تصمیم گیری به موقع برای تداوم وضعیت کنونی ترخیص کالا، فعالان اقتصادی نگران رسوب کالاها در بنادر و تحمیل هزینه به اقتصاد کشور هستند. آگاهی با بیان اینکه فدراسیون واردات به نمایندگی از ۲۴ تشکل ملی و حدود ۵۰۰۰ بنگاه اقتصادی تولیدی، تامین کنندگان کالاهای اساسی و تجار در نامه‌های متعدد از سران قوا خواستار کمک برای حل مشکلات رسوب کالاها در کشور شده‌اند، تصریح کرد: در حالی که در «سال مهار تورم و رشد تولید» شاهد افزایش چهار برابری هزینه‌های انبارداری طی یک سال هستیم، به نظر می‌رسد عدم تصمیم گیری به موقع برای تداوم بخشنامه ترخیص درصدی کالا، ممکن است تبعاتی برای اقتصاد کشور به‌ویژه در زمینه تامین به موقع کالاهای اساسی در کشور داشته باشد. آگاهی در خصوص مشکلات ارزی در بخش کالاهای اساسی نیز گفت: متاسفانه هنوز نتوانسته‌ایم مکانیسم مشخصی را برای بهره‌برداری از معافیت‌های تحریمی کالاهای بشر دوستانه در زمینه غذا و دارو بکار بگیریم تا مشکلات تحریم در بخش محصولات کشاورزی و غذایی و همچنین دارو کاهش یابد. رئیس فدراسیون واردات در پایان با اشاره به افزایش شدید نیاز نقدینگی فعالان اقتصادی، گفت: بنگاه‌های اقتصادی تاکنون نتوانسته‌اند خودشان را برای تامین نقدینگی ریالی ناشی از افزایش نرخ ارز تطبیق دهند و به دلیل موانع موجود در نظام بانکی مجبورند پول گرانتری را برای رفع نیاز به سرمایه در گردش خود تامین کنند. پیش‌تر ترخیص درصدی مواد اولیه واحدهای تولیدی تا سقف ۹۰ درصد بدون مطالبه کدرهگیری بانک و با رعایت فهرست تعرفه‌های ابلاغی تا پایان آبان ۱۴۰۲ بلامانع اعلام شده بود. اما مهلت این بخشنامه تا پایان آبان ماه بود و از اول آذر، ترخیص ۹۰ درصدی کلیه کالاهای مشمول، متوقف شد.

وزارت اقتصاد اعلام کرد؛

افزایش ۲۷ درصدی وزن صادرات غیرنفتی در ۸ ماهه

بر اساس اعلام وزارت اقتصاد در هشت ماهه امسال ۹۰ میلیون تن صادرات غیر نفتی به ارزش بیش از ۳۲ میلیارد دلار داشته‌ایم که در مقایسه با سال گذشته ۲۷ درصد افزایش وزن و ۱.۶ درصد به لحاظ ارزشی افزایش داشته است.

به گزارش وزارت اقتصاد، آمار هشت ماهه ۱۴۰۲ تجارت خارجی نشان می‌دهد که در این بازه زمانی در مجموع ۲۴.۷ میلیون تن واردات به ارزش ۴۲.۱ میلیارد دلار داشته‌ایم که به لحاظ وزنی واردات حدود ۴ درصد افزایش و به لحاظ ارزشی حدود ۱۲ درصد افزایش داشته است.

در هشت ماهه امسال ۹۰ میلیون تن صادرات غیر نفتی به ارزش بیش از ۳۲ میلیارد دلار داشته‌ایم که در مقایسه با سال گذشته ۲۷ درصد افزایش وزن و ۱.۶ درصد به لحاظ ارزشی افزایش داشته است. گرچه بر اساس این آمارها تراز تجاری غیرنفتی a,v; مثبت نیست اما با لحاظ نفت، تراز تجاری کشور بیش از ۱۰ میلیارد دلار مثبت بوده است.

◆ چرا تراز تجاری غیرنفتی منفی است؟

بخش مهمی از کسری‌های تراز تجاری غیر نفتی ناشی از کاهش قیمت‌های جهانی به‌ویژه در حوزه محصولات پتروشیمی است که بخش عمده‌ای از صادرات غیر نفتی ما را تشکیل می‌دهد و حدود ۴۰ درصد کاهش قیمت جهانی داشتند. به همین دلیل است که گرچه ۲۷ درصد افزایش وزن در صادرات غیرنفتی نسبت به مدت مشابه سال قبل داشتیم اما کاهش قیمت‌های جهانی موجب شده که به لحاظ ارزشی تنها ۱.۶ افزایش داشته باشیم. علاوه بر این عدم پیچیدگی فناوری در اقتصاد ایران موجب شده که متوسط ارزش یک وزن ثابت از کالاهای صادراتی کمتر از واردات به همان وزن باشد.

معاون فناوری بانک مرکزی:

۹۸ درصد خدمات بانک‌ها الکترونیکی ارائه می‌شود

معاون فناوری بانک مرکزی گفت: ۹۸ درصد خدمات بانکی به صورت الکترونیکی ارائه می‌شود.

مهران محرمیان در گفت‌وگویی در مورد دریافت تسهیلات بر اساس رتبه اعتباری گفت: در حال حاضر همه متقاضیان تسهیلات بانکی چه خرد و چه کلان اعتبارسنجی می‌شوند، اما پوشش اعتبارسنجی برای افراد حدود ۳۰ درصد است و بقیه افراد هنوز رتبه اعتباری ندارند.

وی افزود: در مدل جدید بانک مرکزی اعتبارسنجی افراد به صورت کامل اجرا می‌شود. الان هم همه افراد استعلام اعتبارسنجی می‌شوند، اما بسیاری از افراد امتیاز اعتباری ندارند که این امر باعث بروز مشکلاتی شده است.

معاون فناوری بانک مرکزی در پاسخ به این پرسش که مدل جدید اعتبارسنجی بانک‌ها از چه زمانی اجرا می‌شود، گفت: چون داده‌های مختلف از سازمان‌های دیگر می‌گیریم، بنابراین نمی‌توانیم تاریخ دقیق ارائه کنیم، اما به زودی اعتبارسنجی به مرحله عملیاتی کامل می‌رسد.

محرمیان همچنین در مورد اینکه آیا فقط افراد حقیقی اعتبارسنجی می‌شوند یا اشخاص حقوقی هم اعتبارسنجی خواهند شد، گفت: عمده کسانی که پوشش اعتباری ندارند، افراد حقیقی هستند، اما در مدل جدید پوشش صددرصدی اعتبارسنجی انجام می‌شود.

وی در مورد پرداخت غیر حضوری تسهیلات تا ۳۰۰ میلیون تومانی عنوان کرد: مقررات در این زمینه کسی را مجبور نکرده است، اما تشویق می کنیم که تسهیلات تا سقف ۳۰۰ میلیون تومان به شکل غیر حضوری پرداخت شود. برخی از بانک‌ها پرداخت تسهیلات به شکل غیر حضوری را آغاز کرده‌اند و بقیه هم به تدریج شروع می کنند.

محرمیان در مورد این که آیا تسهیلات تکلیفی دلیل عمده ناترازی بانکها هستند، گفت: تسهیلات تکلیفی هم در این مورد اثر دارد، ولی همه دلیل ناترازی بانکها نیست.

معاون فناوری بانک مرکزی در پاسخ به این پرسش که در حال حاضر چند درصد خدمات بانکها دیجیتالی ارائه می‌شود، گفت: ۹۸ درصد خدمات بانکی دیجیتالی است، ۲ درصد باقیمانده هم مربوط به تسهیلات و وثیقه‌گذاری است که هنوز الکترونیکی نشده است، برخی بانکها هم هنوز افتتاح حساب را به شکل غیر حضوری و الکترونیکی نکرده‌اند.

اخبار

با برگزاری مجمع انتخاباتی؛

صادق پور رئیس جدید هیأت دو و میدانی قم شد

با برگزاری مجمع انتخاباتی هیأت دو و میدانی، میثم صادق پور با کسب ۹ رای از ۱۲ رای رئیس جدید این هیأت ورزشی شد.

براساس این گزارش ،رییس جدید هیأت دو و میدانی استان معرفی شد. با برگزاری مجمع انتخاباتی هیأت دو و میدانی، میثم صادق پور با کسب ۹ رای از ۱۲ رای اعضای مجمع، به مدت چهار سال ریاست این هیأت ورزشی را برعهده گرفت.

همچنین در این مجمع معصومه باغبان به عنوان نایب رییس هیات، روح الله اسماعیلی به عنوان خزانه‌دار و محمدمحسن ربانی، امیر فلامرزی و معصومه جنتی به عنوان اعضای هیات رییسه انتخاب شدند.

پیش از این ابوالفضل خدمتکاری رئیس هیات دو و میدانی بود که فروردین امسال به دلایل شخصی از مسئولیت خود استعفا داد.

رییس هیات بدمینتون استان قم خبرداد؛

برنز بدمینتون بازان قمی در رنکینگ مرحله دو کشوری

رییس هیات بدمینتون استان قم از کسب یک نشان برنز توسط بدمینتون بازان این استان در رنکینگ مرحله ۲ کشوری نوجوانان خبر داد.

علی فرجی در گفت‌وگویی اظهار داشت: مسابقات رنکینگ مرحله ۲ کشوری نوجوانان کشور در حالی عصر جمعه خاتمه یافت که تیم ۲ نفره پسران قم مدال برنز این مسابقات را کسب کردند.

رئیس هیات بدمینتون استان قم افزود: تیم ۲ نفره پرهام فراهانی و مهدی کنعانی با سرمربی گری امیر حاج اسماعیلیان توانستند در این دوره از مسابقات در قسمت دونفره در رده سنی زیر ۱۵ سال صاحب گردن آویز برنز شوند.

وی بیان کرد: این مسابقات به میزبانی مشهد از ۳۰ آبان لغایت ۳ آذر ماه برگزار شد.

فرجی ابراز داشت: در رده سنی زیر ۱۳ سال پویان بیوکی، مهران زندی، محمد حسین تلاشان و پرهام عبدالکریمی ترکیب تیم قم را در مسابقات مشهد تشکیل می‌دادند.

وی افزود: در رده سنی زیر ۱۵ سال نیز پرهام فراهانی، مهدی کنعانی و مهدیار اصغری بدمینتون بازان قم در مسابقات رنکینگ کشوری مشهد بودند.

بیرانوند:

امیدوارم با امتیاز به ایران برگردیم

دروازه‌بان تیم فوتبال پرسپولیس گفت: امیدوارم با امتیاز به ایران برگردیم و دل هوادارانمان را شاد کنیم.

علیرضا بیرانوند روز شنبه در حاشیه تمرین تیم فوتبال پرسپولیس در جمع خبرنگاران اظهار داشت: متاسفانه قرار بود تیم جمعه به عربستان برود که با اعلام باشگاه تیم یکشنبه سفر می کند. خیلی دوست داشتیم دو یا سه روز زودتر برویم. برنامه کادرفنی این بود که بازی دیروز النصر را ببینند که متاسفانه این اتفاق نیفتاد. به هرحال ما تمرینات را در ورزشگاه شهید کاظمی ادامه دادیم. خداراشکر دیروز تمرینات خیلی خوبی داشتیم. وی افزود: نتیجه گرفتن در آنجا خیلی سخت است اما بازیکنان در این بازی انگیزه دارند که بتوانیم پیروز این دیدار شویم. متاسفانه بازی اول را به النصر خوردیم و جو سنگینی برای ما ایجاد شد. زمانی که تیم النصر به ایران آمد یک سری اتفاقات افتاد که متاسفانه بازیکنان ما در آن بازی تمرکز لازم را نداشتند. ۱۰۰ درصد این بازی النصر با تمام ستاره هایش به مصاف ما می آید. قطعا این تیم به دنبال صدرنشینی در گروه است و الان هم در جدول شرایط خوبی دارد و با ۱۲ امتیاز تیم اول گروه است. شکی ندارم النصر با تمام توانش به مصاف ما خواهد آمد چون نمی خواد جلوی پرسپولیس بازنده شود و ما امیدواریم در عربستان بازنده نشویم و در تهران هم بتوانیم الدحیل را شکست بدهیم. دروازه‌بان پرسپولیس بیان کرد: تمام اتفاقاتی که افتاده را به فال نیک می گیرم. شاید دیر رفتن ما یک اتفاق خوبی برای ما باشد. در ایران تمریناتمان را به خوبی پشت سر گذراندیم. امروز هم آخرین تمرین تاکتیکی ما خواهد بود و یک جلسه هم در عربستان تمرین می کنیم و این موضوعات هیچ تاثیری بر روی روحیه بازیکنان ندارد. پرسپولیس نشان داده است که همیشه اتفاقات سختی برایش پیش آمده را می تواند به راحتی پشت سر بگذارد و تمامی بازیکنان این موضوع را در گذشته را نشان دادند. امیدوارم با امتیاز به ایران برگردیم و دل هوادارانمان را شاد کنیم. النصر تیمی است که در عربستان به سختی شکست می خورد و الان هم مدعی قهرمان در لیگ کشور خودشان است.

آزمون می داند و باشگاه رم؛

ماجرای پیچیده حضور سردار در جام ملت‌ها

مدیر تیم ملی فوتبال ایران گفت: آنطور که سردار آزمون به من گفته است در جام ملت ها حضور می یابد اما از مفاد قرارداد او اطلاعی نداریم.

مسابقات جام ملت‌های فوتبال آسیا از تاریخ ۲۲ دی به میزبانی قطر برگزار خواهد شد و تیم ملی کشورمان در گروه C با تیم‌های امارات، هنگ کنگ و فلسطین باید دیدار می کند. سردار آزمون یکی از مهاجمان اصلی تیم ملی به حساب می‌آید که در عضویت باشگاه رم ایتالیا قرار دارد. در زمان عقد قرارداد آزمون با باشگاه رم شائبه‌هایی در خصوص اینکه در قرارداد او بندی وجود دارد که در جام ملت‌های آسیا تیم ملی ایران را همراهی نخواهد کرد و همراه با تیم رم در مسابقات مختلف شرکت می کند، وجود داشت. در همین خصوص مهدی محمدنبی مدیر تیم ملی و نایب رئیس اول فدراسیون فوتبال گفت: از مفاد قرارداد آزمون با باشگاه رم اطلاعی نداریم و یک مساله محرمانه بین او و سران تیم رم است اما با او صحبت کرده ام و او قول داده است که در جام ملت‌های آسیا تیم ملی را همراهی کند.

چند وقت پیش روزنامه کوریره دلا سرا ایتالیا هم در خبری آورده بود، که سردار آزمون از ماه سپتامبر میلادی با توجه به بازی‌های فشرده‌ای که تیم رم دارد، دقایق بیشتری برای این تیم بازی خواهد کرد.

لیگ برتر فوتبال؛

تساوی زیبا در فولادشهر؛ ربیعی ترمز استقلال را کشید

دیدار حساس تیم‌های ذوب‌آهن اصفهان و استقلال در هفته یازدهم رقابت‌های لیگ برتر فوتبال با تساوی یک بر یک خاتمه پیدا کرد.

براساس این گزارش ،تیم‌های ذوب‌آهن اصفهان و استقلال در یکی از حساس‌ترین دیدارهای هفته یازدهم لیگ برتر فوتبال در ورزشگاه فولادشهر مقابل یکدیگر قرار گرفتند.

قضاوت این مسابقه را «امیر سامان سلطانی» با کمک‌های «حسین مرادی» و «علی احمدی» بر عهده داشت.

استقلال که با جواد نکونام به صدر جدول لیگ برتر تکیه زده، امروز در خارج از خانه روبه‌روی ذوب‌آهنی قرار گرفته بود که در این فصل با محمد ربیعی نتایج خوبی به دست آورده است.

آبی‌پوشان تهرانی در دیار زاینده‌رود به دنبال گرفتن سه امتیاز بودند تا فاصله خود را با رقبا افزایش دهند. سبزپوشان اصفهانی که روزهای خوبی را در لیگ بیست‌وسوم سپری می‌کنند نیز با دنیایی انگیزه و انرژی پا به زمین مسابقه گذاشتند.

استقلال با این تساوی به امتیاز ۲۳ رسید و صدر جدول را همچنان در اختیار دارد و ذوب‌آهن نیز با ۱۹ امتیاز در جایگاه سوم است.

◆دقایق حساس

دقیقه ۴: ضربه کاشته فردین یوسفی پس از برخورد با مدافعان استقلال به شکلی خطرناک از بالای دروازه سیدحسین حسینی به کرنر رفت.

دقیقه ۸: استقلال صاحب ضربه کرنر شد و ضربه زمینی مهدی مهدی‌پور باعث شد توپ به کوین یامگا برسد و شوت او با واکنش خوب پارسا جعفری دفع شد.

دقیقه ۲۰: ضربه سر گوستاو و بلانکو که برای کمک به مدافعان استقلال عقب کشیده بود نزدیک بود کار دست استقلال بدهد. پرتاپ بلند نادر محمدی از میانه‌های زمین به سر مهاجم آرژانتینی استقلال برخورد کرد و به کرنر رفت.

دقیقه ۲۱: ارسال مهرداد رضایی به محوطه جریمه استقلال با ضربه چکشی شایان مصلح همراه شد، اما حسینی در ۲ ضرب توپ را مهار کرد.

دقیقه ۲۲: استقلال از سمت چپ یک حمله را تدارک دید که ضربه ابوالفضل جلالی از بالای دروازه به بیرون رفت.

دقیقه ۳۷: یک ارسال به پشت محوطه جریمه ذوب‌آهن نصیب حامدی فر شد که این بازیکن با یک ضربه سر توپ را برای ایمان سلیمی پیش تاخته کاشت و شوت روی پا مدافع استقلال از بالای دروازه به بیرون رفت.

دقیقه ۳۸: شوت مهدی‌پور پس از برخورد به مدافعان ذوب‌آهن اصفهان به گوستاو و بلانکو رسید و شوت محکم و روپای این بازیکن با اختلاف کمی از بالای دروازه جعفری به بیرون رفت.

دقیقه ۴۴: سانتر جلالی از جناح چپ به مهرداد محمدی رسید و شوت زمینی این بازیکن توسط پارسا جعفری مهار شد.

دقیقه ۴۵: شوت فردین یوسفی از پشت محوطه جریمه استقلال به راحتی توسط حسینی مهار شد.

دقیقه ۵۴: شوت مهدی مهدی‌پور از پشت محوطه جریمه ذوب‌آهن در چهارچوب جایی نداشت.

دقیقه ۶۲: پاس کوینت یامگا توسط مدافعان ذوب‌آهن دفع شد تا توپ پشت محوطه جریمه این تیم به آرمین سهرابیان برسد. مدافع پیش تاخته استقلال از فاصله ۲۰ متری با شوتی سرکش و محکم توپ را به تور چسباند تا اولین گل بازی به زیبایی هر چه تماتر شکل بگیرد.

دقیقه ۶۹: مجید علیاری از سمت چپ وارد محوطه جریمه شد که شوت محکم و زمینی این بازیکن به شکل خطرناکی از مقابل دروازه استقلال رد شد.

دقیقه ۷۶: شوت مجید علیاری در شرایطی که خارج از چارچوب بود، پس از برخورد به پای مهدی مهدی‌پور تغییر مسیر داد و وارد دروازه سید حسین حسینی شد تا بازی به تساوی کشیده شود.

دقیقه ۸۸: سانتر فردین یوسفی در تیر یک به امید لطیفی رسید که ضربه سر خطرناک این بازیکن را حسینی به زیبایی دفع کرد.

◆در حاشیه بازی

جایگاه هواداران استقلال در فاصله چند ساعت تا شروع مسابقه پر شد. علی سامره و حمیدرضا رجبی به ترتیب سرپرست و مربی استقلال نسبت به تغییر رختکن تیم‌های میزبان و میهمان به جلال مرادی ناظر مسابقه اعتراض کردند.

بازیکنان استقلال به دلایلی نامعلوم با تأخیری چند دقیقه‌ای وارد زمین شدند و بازی سه دقیقه دیرتر از زمان مقرر آغاز شد.

کارت بازی مهدی هاشمی نسب سرانجام صادر شد تا او بتواند در این مسابقه روی نیمکت استقلال بنشیند.

این مسابقه با دوربین‌های HD و کیفیت بالا پوشش داده شد که افزایش سطح کیفیت فیلمبرداری این بازی به وضوح قابل تشخیص است.

پیش از شروع بازی، فیلمبردار مسابقه پس از برخورد توپ با صورتش به دچار مصدومیت شد.

ژوزه موریس سرمربی سپاهان به همراه اعضای کادرفنی خود در ورزشگاه حضور داشتند.

مهدی هاشمی‌نسب قبل از شروع مسابقه نیز به شدت توسط هواداران استقلال تشویق شد.

بازیکنان خارجی بسکتبال ذوب‌آهن یا لباس این تیم به ورزشگاه آمده و به حمایت از تیم فوتبال این باشگاه پرداختند.

باشگاه ذوب‌آهن پیش از آغاز دیدار از خانواده هوادار فقید این تیم تجلیل کرد و این اتفاق را به ایشان تسلیت گفت.

ورودی و خروجی سپاهان درنیم فصل

مدافع سابق پرسپولیس زردپوش می‌شود

تیم فوتبال سپاهان اصفهان که یکی از نمایندگان ایران در لیگ قهرمانان آسیا و از مدعیان قهرمانی در لیگ برتر است، برای نیم فصل دوم چند بازیکن ورود و خروجی خواهد داشت.

تیم فوتبال سپاهان اصفهان یکی از مدعیان اصلی قهرمانی در فصل بیست و سوم لیگ برتر به شمار می‌رود، ژوزه موریس و شاگردانش در این فصل تاکنون ۹ بازی انجام داده اند و موفق به کسب ۱۸ امتیاز شده اند و در رده دوم جدول قرار دارند.

سپاهان یکی از پر مُهره ترین تیم‌های حال حاضر ایران است، این تیم در تمام خطوط بازیکنان بزرگی را در ترکیب خود دارد. سپاهانی ها علاوه بر لیگ برتر در لیگ قهرمانان آسیا هم حضور دارند و با توجه به نتایج کسب شده شانس بالایی برای صعود به مرحله حذفی این رقابت‌ها دارند.

خط حمله زهردار سپاهان با حضور سه پرسپولیسی سابق رضا اسدی که در ابتدای فصل به جمع شاگردان موریس اضافه شد در دیدارهای گذشته ۷ گل برای سپاهان به ثمر رسانده و گام بلندی را برای کسب عنوان آقای گلی لیگ برتر برداشته است. عیسی آل کثیر و شهریار مغانلو دیگر مهاجمان این فصل سپاهان را تشکیل می‌دهند. این دو بازیکن که به دلیل عدم ثبت به موقع قرارداد و مصدومیت چند دیدار را در لیگ برتر از دست داده اند، هر کدام دو گل برای سپاهان به ثمر رسانده اند تا خط حمله زرد پوشان بیش از پیش زهر دار باشد. نکته جالب اینجاست که هر سه بازیکن سابقه حضور در تیم پرسپولیس را داشته اند.

◆نکاه ویژه به بازیکنان جوان در دستورکار موریس

در ترکیب تیم سپاهان دو بازیکن جوان به نام آریا یوسفی و محمدجواد حسین نژاد دیده می‌شود؛ یوسفی در خط هافبک برای سپاهان بازی می کند و در دیدار برابر استقلال خوزستان دو گلی برای تیمش به ثمر رساند. نام یوسفی بالاتر از آل کثیر و مغانلو با چهار گل زده دیده می‌شود که نشان می‌دهد این بازیکن جوان هم انگیزه بالایی برای درخشش زیر نظر موریس دارد.

محمدجواد حسین نژاد با درخشش فوق العاده خود علاوه بر حضور در ترکیب ثابت سپاهان، توانسته خود را به تیم ملی تحت هدایت امیر قلعه نویی تحمیل کند. این بازیکن تنها ۲۰ سال سن دارد و با توجه به اینکه سرمربی تیم ملی فوتبال علاقه خاصی به استفاده از بازیکنان جوان ندارد، حضور او در لیست بازی‌های تیم ملی گواه از عملکرد بالای این بازی است. موریس با این کار خود نشان داده علاوه بر استفاده از بازیکنان باتجربه قصد دارد از جوانان هم در ترکیب خود استفاده کند و تاکنون دو جوان بسیار توانمند را به فوتبال ایران معرفی کرده است.

◆جدایی دو مدافع و یک مهاجم

ژوزه موریس برای تقویت تیم خود در نیم فصل قصد دارد با کنار گذاشتن چند بازیکن، لیست تیم خود را خالی کند تا مدیران این باشگاه بتوانند بازیکنان مدنظر او را به تیم اضافه کنند. نیلسون جونیور (این بازیکن به طور رسمی از سپاهان جدا شد)، سیاوش یزدانی و کاوه رضایی سه بازیکنی هستند که نتوانسته اند در مدت زمان حضور خود در تمرینات و بازی‌های سپاهان، رضایت موریس را جلب کنند و از همین رو به احتمال زیاد در نیم فصل در لیست مازاد قرار داده خواهند شد.

◆آقایی و یک مدافع خریدهای احتمالی در نیم فصل

از طرفی حضور سعید آقایی که سابقه پوشیدن پرسپولیس را دارد و در ابتدای فصل در لیست مازاد پاکو خمز در تراکتور قرار داشت، در تیم سپاهان را باید قطعی دانست چرا که این بازیکن در نیم فصل قرارداد خود را با زردپوشان اصفهانی منعقد خواهد کرد. علاوه بر آقایی، سرمربی سپاهان قصد دارد یک بازیکن دیگر را هم در خط دفاع جذب کند تا آمار دفاعی این تیم هم در مقابل سایر رقیب‌ها بهتر شود.

امیر عابدینی مطرح کرد:

تصمیم باشگاه در مورد پرسپولیسی‌ها اشتباه بود

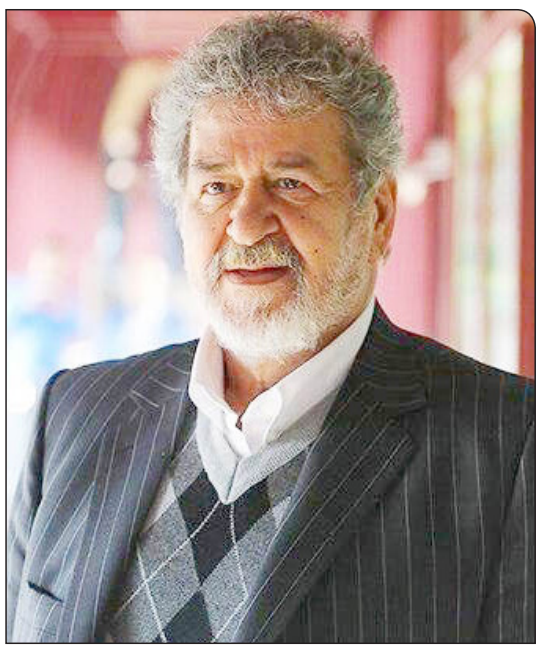

مدیرعامل پیشین باشگاه پرسپولیس با تاکید بر اینکه تصمیم مدیریت این باشگاه برای جریمه بازیکنان و کادر فنی این تیم اشتباه محض بود، گفت: باید مدلی که برای فرگوسن اجرا شد در ایران هم انجام شود.

به گزارش خبرنگار مهر، لیگ بیست و سوم فوتبال باشگاهی ایران به دلیل برگزاری بازی‌های تیم ملی در مرحله مقدماتی انتخابی جام جهانی ۲۰۲۶ وارد تعطیلات بین فصل شد اما حاشیه‌هایش همچنان ادامه داشت.

در روزهایی که ملی‌پوشان ایران مقابل هنگ کنگ چین و ازبکستان قرار گرفتند تیم فوتبال نوجوانان نیز در رقابت‌های جام جهانی زیر ۱۷ سال با شکست مقابل مراکش در ضربات پنالتی از صعود به یک چهارم باز ماند تا کارنامه حسین عبدی مورد ارزیابی قرار بگیرد.

از سوی دیگر در مدت زمان تعطیلی بازی‌های لیگ برتر، پرسپولیس به عنوان قهرمان سه‌گانه فوتبال کشور به خاطر درگیری میان رضا درویش مدیرعامل باشگاه با بازیکنان و مربیان وارد حاشیه شد. کسب نتایج نامطلوب در چند دیدار اخیر دلیل جریمه ۱۰ درصدی از قرارداد تمام اعضای تیم شد و اینگونه کار به اعتصاب تمرین نیز کشیده شد و مشکلاتی را ایجاد کرد که با وساطت علی پروین فعلاً ختم به خیر شده است.

امیر عابدینی در گفت‌وگو با خبرنگار مهر، با اشاره به نتایج تیم‌های ملی و شخصیت مربیگری حسین عبدی در تیم نوجوانان در خصوص حاشیه‌های به وجود آمده بین رضا درویش و یحیی گل محمدی در پرسپولیس صحبت کرد.

◆نوجوانان باید هزار برابر کار کنند

رئیس پیشین فدراسیون فوتبال ایران درباره نتایج تیم نوجوانان در جام جهانی زیر ۱۷ سال گفت: به بازیکنان این تیم خسته نباشید می گویم. آنها تلاش زیادی کردند. نمی‌توانید بگویید بردن برزیل در جام جهانی شانسی است. این تیم افق روشنی را برای فوتبال ایران و حتی کسانی که قصد دارند استعدادهای خود را صرف فوتبال کنند ایجاد کرده است. حالا وقتش است کاملا خود را برای چالش‌های بعدی آماده کنند. باید هزار برابر تلاش کنند تا محو نشوند.

عابدینی ادامه داد: من به حسین عبدی تبریک می گویم. او در زمانی که مدیرعامل پرسپولیس بودم یکی از بازیکنان تأثیرگذار مدیریتی در رختکن بود. خودم بارها با او مشورت کردم. به او بابت نظم و انساجمی که در یک تیم ایجاد کرده بود تبریک می گویم.

◆عبدی به من در پرسپولیس کمک کرد

مدیرعامل پیشین باشگاه پرسپولیس با اشاره به یک خاطره تاکید کرد: در یک سفر مشکلی پیش آمد که من با حسین عبدی به عنوان بازیکن تیم مشورت کردم. همان موقع او با خیلی‌ها فرق داشت. حسین دنبال تحصیل بود و اصرار داشت درس بخواند. در همان مقطع که مشاوره گرفتم مطمئن بودم می‌تواند یک مدیر و سپس سرمربی قوی شود. خوشحالم در مسیری درست قدم برداشته و کار می کند. امیدوارم تصمیمات بعدی اش هم درست باشد و بتواند نتیجه‌های خوبش را ادامه دهد.

◆برای تیم ملی باید بهترین‌ها را فراهم کرد

او درباره نتایج تیم ملی بزرگسالان نیز یادآور شد: همیشه باید از تیم ملی کشور که نماینده بسیار مهمی در پرچمداری عرصه بین‌الملل است حمایت را تمام و کمال انجام داد. امیدوارم حمایت‌ها تمام و کمال باشد و این تیم با توجه به پتانسیلی که دارد نتایج خوبی بگیرد.

◆باشگاه پرسپولیس در جریمه اشتباه محض کرد

عابدینی در خصوص جریمه ۱۰ درصدی پرسپولیس پس از کسب نخستین شکست خود در لیگ برتر گفت: تصمیم کاملا اشتباهی بود. روانشناسی پس از باخت خیلی مهم است. مدیران باشگاه خیلی رفتار اشتباهی داشتند.

پرسپولیس روی یک اتفاق از سپاهان باخت. این تیم به هیچ وجه مستحق تنبیه نبود. او ادامه داد: در سال ۱۳۷۴ آری هان برای مربیگری در تیم ملی ایران رزومه داد. با او جلسه‌ای داشتم.

او خیلی صریح گفت من در کوتاه مدت نمی‌توانم کاری کنم اما می‌توانم شما را موفق کنم. توضیحات فنی داد که در آنجا می گفت می‌توان مقابل تیم‌های قدرتمند وقت، از ضربات ایستگاهی یا کرنر به گل رسید. سپاهان هم دقیقا روی همین تفاوت به پرسپولیس گل زد.

◆یحیی بهترین و عالی‌ترین گزینه است

عابدینی درباره مجادله بین مدیران باشگاه بخصوص رضا درویش با یحیی گل محمدی و احتمال برکناری سرمربی سرخپوشان تصریح کرد: چرا او باید برود؟ ریز نمرات یحیی در تعامل با بازیکن، باشگاه، هوادار، بار فنی، بازی‌خوانی و... عالی است. او آدم موفقی در جایگاه سرمربی پرسپولیس است. چرا باید یک مربی موفق را کنار گذاشت. فکر کردن به این موضوع هم اشتباه است.

عابدینی با حمایت همه جانبه از سرمربی پرسپولیس گفت: آنها کسی مثل کی روش می‌خواهند که مدام غر بزند و سپس به خاطر چند مشت دلار ساکت شود؟! یحیی با شخصیت است. او رفتاری سازمانی دارد و کارنامه درخشانی هم از خود جا گذاشته است.

◆فرگوسن ایرانی ایرادی ندارد

وی درباره ثبات فنی در تیم‌های پرطرفدار و موفق تاکید کرد: روندی که باشگاهی مثل منچستریونایتد با الکس فرگوسن طی کرد باید الگو باشد. مگر او ۱۷ سال موفق را پشت سر نگذاشت. چرا مدل ایرانی اش را ایجاد نکنیم. حضور سرمربی اینچنینی برای پرسپولیس بسیار اتفاق خوبی است که باید حمایت کرد و طبق همان حمایت‌ها هم انتظار موفقیت داشت.

رمزگشایی از آتش‌بس ۴ روزه جنگ غزه در گفت‌وگو با تحلیلگر جهان عرب؛

چرا حماس را باید پیروزِ معادله آتش‌بسِ موقت دانست؟

یک تحلیلگر جهان عرب گفت: در جریان توافق آتش‌بس اخیر میان حماس و اسرائیل، تل آویو مجبور شد از همان مجرایی بخشی از اسرای خود را آزاد کند که حماس برای این رژیم تعیین کرده است. جالب اینکه این موضوع به نحو گسترده‌ای از سوی نشریات و رسانه‌های اسرائیلی نیز مورد اشاره قرار گرفته است و آن‌ها دولت نتانیاهو را به سخره می‌گیرند که در نهایت مجبور شده در زمین حماس بازی کند و از ادعاهای دور و دراز خود علیه مقاومت فلسطین عقب‌نشینی کند.

همزمان با حصول توافق آتش‌بسِ ۴ روزه میان حماس و رژیم صهیونیستی با میانجی‌گری دولت‌های قطر، مصر و آمریکا و کنشگری نهادهای وابسته به سازمان ملل متحد که در قالب آن ضمن توقف موقت درگیری‌ها، تبادل محدود اسرا نیز میان حماس و رژیم اشغالگر قدس صورت گرفته، بسیاری از ناظران و تحلیلگران به واکاوی ابعاد مختلف این رویداد پرداخته و می‌پردازند.

در این راستا، بسیاری بر این باورند که دستیابی به این توافق، یک پیروزی راهبردی برای مقاومت اسلامی فلسطین بوده است زیرا مقام‌های ارشد صهیونیست، از ابتدا تاکید داشتند که با زور و قدرت نظامی، اسرای اسرائیلی نزد حماس را آزاد و جنبش حماس در نوار غزه را نابود خواهند کرد. این در حالی است که این گزاره‌ها در عرصه میدانی محقق نشده‌اند و مقام‌های ارشد رژیم صهیونیستی در نهایت مجبور شده‌اند شرایطی را بپذیرند که مد نظر جنبش حماس و مقاومت فلسطین بوده است.

از این رو، در گفتگو با «محمود حسن» نویسنده و تحلیلگر جهان عرب، به واکاوی ابعاد مختلف توافق آتش‌بس ۴ روزه میان حماس و رژیم اشغالگر قدس و پیام‌های مختلف این موضوع پرداختیم.

مشروح گفتگو با محمود حسن را در ادامه می‌خوانید.

◆ به تازگی شاهد حصول توافق آتش‌بس ۴ روزه میان رژیم صهیونیستی و حماس با میانجی‌گری دولت‌های قطر، مصر و آمریکا بوده‌ایم. توافقی که در قالب آن جدای از توقف موقت درگیری‌ها، مبادله محدود اسرا میان دو طرف نیز انجام گرفته است. بسیاری بر این باورند که این توافق یک پیروزی بزرگ برای حماس بوده است. دیدگاه شما در این رابطه چیست؟

به نظر من؛ این گزاره که توافق مذکور یک پیروزی قابل توجه برای حماس بوده، از دو منظر درست به نظر می‌رسد. اولا، توجه داشته باشیم که مقام‌های ارشد نظامی و سیاسی رژیم اسرائیل از ابتدای حملات گسترده این رژیم به نوار غزه، مدام تاکید داشتند که تل آویو با تکیه بر سیاست مشت آهنین، قواعد و اصول مد نظر خود را به مقاومت فلسطین تحمیل خواهد کرد و اسرای اسرائیلی را آزاد خواهد کرد. با این حال، آنچه در پایان رخ داد چیزی جز گردن نهادن اسرائیل به اصول مد نظر حماس نبود.

به بیان ساده‌تر، اسرائیل مجبور شد از همان مجرایی بخشی از اسرای خود را آزاد کند که حماس برای این رژیم تعیین کرده بود. جالب اینکه این موضوع به نحو گسترده‌ای از سوی نشریات و رسانه‌های اسرائیلی نیز مورد اشاره قرار گرفته است و آن‌ها دولت نتانیاهو را به سخره می‌گیرند که در نهایت مجبور شده در زمین حماس بازی کند و از ادعاهای دور و دراز خود علیه مقاومت فلسطین عقب‌نشینی کند.

نکته دوم اینکه در جریان توافق اخیر آتش بس و مبادله اسرا میان اسرائیل و جنبش حماس، شاهد تسلط قابل توجه جنبشِ مذکور به نوار غزه نیز بودیم. موضوعی که با توجه به حملات گسترده اسرائیلی‌ها در بیش از ۴۵ روز اخیر به نوار غزه، حامل پیام‌های قابل توجهی برای ناظران و تحلیلگران و همچنین افکار عمومی بین المللی است. اگر حماس با هسته‌های مختلف خود ارتباط نداشت و توان رهبری آن همچنان برقرار نبود، به هیچ عنوان امکان نداشت که بتواند اصول و قواعد مد نظر خود را به اسرائیل تحمیل کند و به نحوی هماهنگ، اقدام به آزادسازی برخی اسرای اسرائیلی کند.

در این میان، نکته قابل توجه این است که حماس صرفا اسرای غیرنظامی اسرائیلی را آزاد کرده و هنوز شمار قابل توجهی از نظامیان اسرائیلی که برگ‌های برنده مهمی در دست این جنبش هستند، در اسارت آنها قرار دارند. حماس و جهاد اسلامی فلسطین تاکید کرده‌اند که این افراد تنها در صورتی آزاد خواهند شد که کلیه فلسطینی‌های حاضر در زندان‌های رژیم اسرائیل، آزاد شوند.

موضوعی که خود حاکی از آن است که سناریوهای مطلوبی در ادامه راه انتظار رژیم اسرائیل را نمی‌کشند. در کنار همه این‌ها باید توجه داشته باشیم که حماس در جریان توافق آتش‌بس و مبادله اسرا، توانست پیروزی اخلاقی بزرگی را نیز به دست آورد و به افکار عمومی بین المللی نشان دهد که قویا به دنبال آزادسازی اسرای فلسطینی بوده و قصدی جهت آسیب زدن به غیرنظامیان اسرائیلی نداشته و ندارد.

در شرایط کنونی، ده‌ها زندانی فلسطینی در زندان‌های رژیم اسرائیل حضور دارند که بسیاری از آن‌ها حتی محاکمه نیز نشده‌اند و بر اساس رویه تبعیض‌آمیز و نادرست «بازداشت اداری» که اسرائیلی‌ها مبدع آن هستند، به صورت نامحدود و بدون محاکمه، در زندان‌های اسرائیل حضور دارند. اسرائیلی‌ها نیز علی رغم درخواست‌های مکرر مقام‌های فلسطینی در سال‌های گذشته، تاکنون حاضر به رسیدگی به وضعیت این افراد نشده است. این در حالی است که مقاومت فلسطین در قالب معادله توافق آتش بس اخیر، اصول مد نظر خود جهت آزادسازی غیرنظامیان فلسطینی را به رژیم اسرائیل تحمیل کرد و به آن نشان داد که نمی‌تواند به صورت نامحدود هراقدام غیرقانونی که می‌خواهد را علیه ملت فلسطین انجام دهد و از تبعات آن نیز فرار کند.

◆ به نظر شما آیا امکان تداوم آتش بس در نوار غزه وجود دارد؟

مساله اصلی در این رابطه این است که اساسا نتانیاهو و ارتش اسرائیل نتوانسته‌اند در طی بیش از یک ماه حملات خود به نوار غزه، دستاوردی را کسب کنند. این مساله حقیقتا مهمی است. آن‌ها به خوبی می‌دانند که وقتی نمی‌توانند دستاوردی را کسب کنند، این یعنی که آن‌ها هر لحظه به سقوط خود نزدیکتر می‌شوند. از این رو، من فکر می‌کنم اسرائیل پس از گذشت ۴ روز (در قالب توافق آتش بس موقت)، بار دیگر حملات خود به نوار غزه را از سر می‌گیرد. نتانیاهو می‌داند که اگر با وضعیت کنونی، جنگ با نوار غزه و مقاومت اسلامی فلسطین را خاتمه دهد، وضعیت اسفناکی انتظار وی را خواهد کشید و سرنوشتی جز زندان و پرونده‌های سنگین قضایی و سقوط از قدرت، برای وی متصور نخواهد بود.

در این شرایط، این اسرائیل نیست که می‌جنگد بلکه نتانیاهو، طیف‌های افراطی متحد وی و نظامیان ارشد اسرائیلی هستند که در راستای منافع خود و برای بقای خودشان، علیه مقاومت فلسطین جنگ افروزی می‌کنند. اساسا به همین دلیل هم است که طرح این استدلال که اسرائیلِ کنونی در ضعیف‌ترین وضعیت خود است، غلط نیست. بسیار مهم است که بدانیم تداوم جنگ غزه، نه از روی موضع قدرت رژیم اسرائیل، بلکه کاملا از روی ضعف این رژیم است. اسرائیلی‌ها نمی‌دانند از جنگ غزه چه می‌خواهند؟

آن‌ها نمی‌دانند که چه زمان کارزار نظامی آن‌ها در نوار غزه خاتمه می‌یابد؟ آن‌ها حتی نمی‌دانند که سرنوشت این جنگ چه خواهد شد؟ آن‌ها مدام از ساقط کردن کادر رهبری جنبش حماس در نوار غزه سخن می‌گفتند. حال جالب است که مثلا در قالب توافق آتش بس ۴ روزه، با همان کادر رهبری مذاکره می‌کنند تا اسرای خود را آزاد کنند. این یک پارادوکس جدی برای اسرائیلی‌ها است. اگر آن‌ها می‌توانستند دستورکارهای خود علیه حماس و مقاومت فلسطین را به پیش برند، شک نکنید که پای میز مذاکره با آن‌ها حاضر نمی‌شدند و قواعد مد نظر آن‌ها را نمی‌پذیرفتند. موضوعی که تبعات و پیامدهای به شدت منفی را برای آن‌ها به همراه دارد.

◆ به نظر شما اصلی‌ترین چالش اسرائیل در بحبوحه جنگ غزه چیست؟

اسرائیل با چالش‌های متنوعی در مدت اخیر رو به رو بوده است. مثلا اقتصاد رژیم سارائیل در وضعیت کاملا بحرانی قرار دارد و می‌بینیم که پول ملی آن‌ها سقوط بی‌سابقه‌ای را تجربه می‌کند و مبادلات تجاری آن‌ها با جهان خارج نیز به شدت آسیب دیده است. بگذریم که فرار سرمایه‌ها نیز از اسرائیل تشدید شده و معادلات اقتصاد داخلی این رژیم به نحو قابل توجهی دستخوش آشفتگی شده است.

در حوزه‌های اجتماعی، امنیتی و نظامی، سیاسی، و تصویر این رژیم نزد افکار عمومی بین المللی نیز اسرائیل با چالش‌های جدی رو به رو شده است. با این حال، به نظر من اصلی‌ترین ضربه و شوک به اسرائیل در روزهای اخیر، شوک اطلاعاتی به آن بوده است. اسرائیل به معنای واقعی کلمه، در نوار غزه به شیوه‌ای کورکورانه به پیش می‌رود و نمی‌داند که چه می‌کند. مثلا آن‌ها می‌گویند که زیر بیمارستان شفای غزه، تاسیسات فرماندهی حماس قرار دارد. آنوقت دوربین‌های خود را می‌برند و نشان می‌دهند که چند عدد کلاشنیکف که برخی رسانه‌های غربی، خود گفته‌اند ارتش اسرائیل، آن‌ها را جاسازی کرده را جلوی دوربین‌ها به نمایش می‌گذارند و می‌گویند این‌ها متعلق به حماس است و در بیمارستان شفا یافت شده است.

استدلالی که عملا خود به مایه تمسخر اسرائیلی‌ها در عرصه بین المللی تبدیل می‌شود. اسرائیل برق و اینترنت نوار غزه را مدت‌هاست که قطع کرده اما گروه‌های مقاومت فلسطینی تاسیسات خاص خود را دارند و با یکدیگر ارتباط می‌گیرند و ساختار فرماندهی آن‌ها هنوز با قدرت سر جای خودش قرار دارد و هسته‌های مقاومت در نوار غزه کاملا فعال هستند. جالب اینکه در جریان توافق آتش بس اخیر نیز شاهد بودیم که نیروهای ارتش اسرائیل از برخی مکان‌ها نظیر بیمارستان شفای غزه و بسیاری از نقاط دیگر عقب‌نشینی کردند.

در این چهارچوب، اینکه می‌بینیم در وضعیتی که آسمان نوار غزه کاملا در اختیار اسرائیل است و سیلی از کمک‌های قابل توجه اطلاعاتی نیز به کمک ارتش اسرائیل می‌آیند، اما این رژیم هنوز به شیوه‌ای کور در نوار غزه فعالیت دارد، خود حاکی از واقعیت‌هایی عینی و روشن است که این نکته را گوشزد می‌کنند که اساسا مقام‌های ارشد نظامی و سیاسی اسرائیل در بحبوحه جنگ غزه دروغ‌بافی می‌کنند و چیزی از واقعیت‌ها را به افکار عمومی خود و جهان مخابره نمی‌کنند. به بیان ساده‌تر، تصویری ار از خود ارائه می‌کنند که واقعی نیست و در وضعیت کنونی، دروغ‌های آن‌ها در این زمینه خیلی زود افشا می‌شود. معادله‌ای که هزینه‌های راهبردی سنگینی را به اسرائیلی‌ها تحمیل کرده و می‌کند.

واعظ آشتیانی فعال سیاسی اصولگرا پیش بینی کرد:

احتمال ارائه لیست‌های متعدد از سوی اصولگرایان

یک فعال سیاسی اصولگرا و در پاسخ به این سوال که با توجه به اختلاف نظرهای جریان اصولگرایی، ما شاهد تعدد لیست انتخاباتی خواهیم بود گفت: اگر همین شرایط و وضعی که پیش آمده ادامه پیدا کند من اعتقادم این است که با چند لیست به انتخابات ورود خواهند کرد که این برای رقبای اصولگراها مطلوب خواهد بود. امیررضا واعظ آشتیانی فعال سیاسی در گفت‌وگو با ایلنا، در خصوص وضعیت اصولگرایان برای ورود به رقابت‌های انتخاباتی با وجود برخی اختلاف‌ها از جمله غیبت جریان سنتی اصولگرا در نشست اخیر مبنا و انتقادات شریان به برخی روندها، گفت: من اعتقاد دارم، ، ما در تمام جریانات سیاسی چه در اصلاح‌طلبان و چه گروه‌های دیگر اصولگرا تفاوت نگاه داریم، اما این تفاوت اجتناب‌ناپذیر است. در مجموع نباید این تفاوت نگاه، منجر به یک نگاه اختلافی شود. بنابراین چه خوب بود، با تمام تفاوت‌هایی که در نگاه مجموعه اصولگرایی وجود دارد، این نشست با حضور همه گروه‌های سیاسی در مجموعه اصولگرایی برگزار می‌شد و اگر نیاز به زمان داشت گفت‌وگوهای درون‌تشکیلاتی انجام می‌شد و به یک نتیجه مشخص می‌رسید و سپس این جلسه با حضور همه برگزار می‌شد.

وی افزود: من فکر می‌کنم یکی از اشتباهاتی که انجام گرفت این بود که بدون حضور دیگر گروه‌های فعال در حوزه اصولگرایی این نشست انجام شد و این خود می‌تواند نشانه یک اختلاف باشد. ولی من نمی‌دانم که دوستان با چه تفکر و چه استدلالی به این نتیجه رسیدند که این جلسه را برگزار کنند. خب این دسته جلسات و مباحثی که مطرح شد، نیازمند به یک مدیریت سیاسی منطبق با یک منطق را می‌طلبید. به تعبیری یک فلسفه مدیریتی وجود دارد که می‌گوید کانون توجه باید به این سمت برود که خطاهایی که انجام می‌شود را تکرار نکنیم و به سمت این برویم که اگر اشتباهی در گذشته کردند، این اشتباه را برطرف کرده و تبدیل به یک فرصت کنند.

واعظ آشتیانی تصریح کرد: در عین‌حال برخی جریانات سیاسی بالاخص در حوزه اصولگرایی برخی مواقع فکر می‌کنند آنچه آنها می‌خواهند، مردم هم می‌خواهند. در صورتی که مردم مشتری نگاه‌های عملی و کارآمدی هستند و نگاه می‌کنند مردم علاقه‌مند به جریان اصولگرایی، به دنبال این هستند تا ببینند این جریان ید واحد است و علاقه‌مند هستند ببینند این جریان چه حرف‌های نو و جدیدی را می‌خواهد مطرح کند و چگونه می‌خواهد با حرف‌های جدید در انتخابات آینده وارد عرصه شود و در عین حال می‌خواهند بتوانند خواسته‌های خودشان را از طریق نمایندگانی که انتخاب می‌کنند، عملی کنند. رهبر انقلاب می‌فرمایند «کسانی که وارد عرصه انتخابات می‌شوند نباید به مردم وعده‌های نادرست و در باغ سبز نشان دهند» همان‌طور که عرض کردم مردم مشتری عقلانیت و موضوعات جدید هستند و اگر بنا باشد همان حرف‌های چهار سال گذشته مطرح شود، پس چه تولید محتوایی شده است؟ لذا وقتی می‌بینیم این جلسه برگزار می‌شود، جامعه روحانیت نیست، شورای وحدت که خود شامل گروه‌های سیاسی قوی در حوزه اصولگرایی است، نیست، جبهه پیروان خط امام و رهبری، مؤتلفه و جریانات دیگر و حتی پایداری‌ها در آن حضور ندارند. این نشانه خوبی نبود و تحلیل من این است که آقایان در برگزاری این جلسه عجله کردند. حالا برخی بر این آمدند که جلسه سودمند و خوب بود. حالا خوب بودن از زاویه عینک آنها چیست، دیگر بحث جدایی است که باید به آن پرداخته شود.

◆ امیدوارم قالیباف و دیگر گروه‌های سیاسی آنها پیش‌قراول سهم‌خواهی نباشند

وی در پاسخ به این سوال که آقای قالیباف در آن جلسه گفتند هرکس ادعای سهم‌خواهی کند کار حرام انجام داده است. تحلیل شما درباره این نوع گفتار آقای قالیباف چیست و با توجه به آنکه شاهد غیبت تعداد زیادی از اعضای اصولگرایی در این نشست بودیم معنای این حرف چیست، گفت: برخی از صحبت‌های آقای قالیباف طعنه بود. اما واقعیت امر این است که سهم‌خواهی چیز خوبی نیست. وقتی می‌گویند ما شاخص می‌خواهیم بگذاریم و براساس شاخص شایسته‌سالاری کنیم، این موردنظر تمام گروه‌های سیاسی است. یعنی هیچ گروه و فرد سیاسی عاقلی را پیدا نخواهید کرد که بگوید نه ما شاخص را قبول نداریم. همه شاخص را دوست دارند اما بحث به این سمت می‌رود که یک گروه سیاسی یا گروه‌های سیاسی به دنبال سهم بیشتر هستند و امیدواریم این حرفی که زده شده واقعا شامل همه باشد و به گونه‌ای نباشد که این حرف فقط تبدیل به یک طعنه به دیگران شود ولی از سوی دیگر، برخی از آقایان و گروه‌های سیاسی خودشان پیش‌قراول سهم‌خواهی باشند.

این فعال سیاسی اصولگرا افزود: من شخصا این موضوع را منطقی می‌دانم مشروط بر اینکه نسبت به بحثی که شده همه گروه‌ها توجه داشته باشند و برای آن‌ها شاخص ملاک باشد و نیروهایی که‌می‌خواهند انتخاب کنند، نیروهای باتجربه، کارآمد، شجاع و انقلابی باشند و کارآمدی آنها در حوزه‌هایی که بودند، ثابت شده باشد. برخی‌ها را می‌بینیم که هیچ سابقه‌ای ندارند، اینجاست که می‌گویند سهم‌خواهی می‌شود یا کسانی هستند که فقط برای خودشان رزومه جمع کردند بدون اینکه کارآمدی داشته باشند. این هم تبدیل به چالش می‌شود.

وی تصریح کرد: به هر جهت ما باید افرادی را براساس شاخص‌ها انتخاب کنیم، نماینده نباید نوکر گروه و جریان باشد، نماینده باید نماینده مردمی باشد که به او رأی دادند. حالا یک جریانی انتخاب شده بسم‌الله این گوی و این میدان. اما اینکه بنا باشد اسمش را بگذارند که برخی تابع سیستم نیستند، باید تابع کجا باشند؟ یعنی اگر یک جریان سیاسی، یک تصمیم غیرمنصفانه می‌گیرد نماینده‌ای که با رأی مردم انتخاب شده نباید از خودش استقلال رأی داشته باشد و باید تابع سیستم باشد؟ پس می‌گوییم افرادی که انتخاب می‌شوند یکی از شاخصه‌های مهم برای آن‌ها باید شجاعت باشد؛ آیا واقعا شجاعت جزو شاخص‌ها است یا نیست؟ آیا استقلال منصفانه داشتن و در مسیر مردم قرار داشتن جزو شاخص‌ها است یا خیر؟ اگر هم هست آیا فقط در حد حرف است یا خیر؟ در هر صورت من این گفته آقای قالیباف را قبول دارم ولی مشروط بر اینکه همه به آن پایبند باشند.

◆ شریان به هر جریانی منتسب باشد، قدرتی ندارد

واعظ آشتیانی در پاسخ به این سوال که شاهد شکل‌گیری جریان جدیدی در اصولگرایی به نام شریان یا شبکه راهبردی یاران انقلاب اسلامی هستیم. این جریان دارای چه اهداف و ابعادی است. برخی می‌گویند شریان یک جریان به روزرسانی شده از جبهه پایداری است، گفت: شریان به هر جریانی که منتسب باشد، قدرتی ندارد و تشکل تأثیرگذاری نیست. چون تجربه نشان داده گروه‌هایی که خلق‌الساعه ایجاد می‌شوند و هیچ پشتوانه خاصی ندارند و صرفا چند نفر دور هم جمع شدند، نمی‌توانند در سازوکار تأثیر خاصی داشته باشند. اما می‌توانیم بگوییم آن‌ها منتسب به جریان دیگری برای سهم‌خواهی کردن هستند

یعنی خاصیت ابزاری داشته و ورود نیابتی دارند. در جریان اصولگرایی و چه بسا در گروه‌های سیاسی و حوزه‌های دیگر هم می‌بینیم که تشکلی درست می‌شود که جمع‌شان در یک اتاق ۱۲ متری کفایت می‌کند اما به نیابت از جریان دیگری برای اینکه بتوانند سهم‌خواهی بیشتری داشته باشند، گردهم می‌آیند.

وی در پاسخ به این سوال که آیا می‌توان گفت شریان مسیر جبهه پایداری را دنبال می‌کند یا نگاه متفاوتی دارد، گفت: من در حقیقت پالسی ندیدم که شریان منتسب به جبهه پایداری باشد. شما صرفا آقای رسایی را نگاه نکنید که فکر کنید چون آقای رسایی در آن حضور دارد پس منتسب به پایداری است، من حداقل با توجه به بررسی‌هایی که داشتم، بعید می‌دانم که شریان منتسب به پایداری باشد.

واعظ آشتیانی در پاسخ به این سوال که آیا موضوع سهم خواهی که قالیباف به آن اشاره کرد را می‌توان به جریان پایداری نسبت داد، گفت: صحبت‌های آقای قالیباف قطعا کنایه بوده اما چقدر خوب است که همه از جمله آقای قالیباف و گروه‌های دیگر به این موضوع پایبند و وفادار باشند.

وی در پاسخ به این سوال که با توجه به اختلاف نظرهای جریان اصولگرایی، ما شاهد تعدد لیست انتخاباتی خواهیم بود گفت: اگر همین شرایط و وضعی که پیش آمده ادامه پیدا کند من اعتقادم این است که با چند لیست به انتخابات ورود خواهند کرد که این برای رقبای اصولگراها مطلوب خواهد بود.

این فعال سیاسی اصولگرا در پاسخ به این سوال که تعدد لیست‌ها توسط چه جریان‌هایی خواهد بود، گفت: جریاناتی که در این نشست حضور نداشتند می‌توانند لیست مجزای خودشان را بدهند و اگر لیست مجزای خودشان را بدهند، اعتقادم این است که به نفع رقبای سیاسی جبهه اصولگرایی خواهد بود و آنها می‌توانند تعدادی از کرسی‌های مجلس را در تهران یا شهرستان‌ها به‌دست بیاورند.

اما تجربه من می‌گوید هیچ بعید نیست که نهایتا این تعدد لیست تبدیل به یک لیست واحد شود. اما اگر نشود و رقابت صرفا در حوزه اصولگرایی باشد، هیچ بعید نیست که به دور دوم هم برسد.

اخبار

نماینده دائم ایران در دفتر سازمان ملل در وین:

آژانس فراتر از اقدامات پادمانی چیزی را از کشورها مطالبه نکند

سفیر و نماینده دائم جمهوری اسلامی ایران در دفتر سازمان ملل متحد و سایر سازمان‌های بین‌المللی در وین گفت: آژانس در فهرست خود بیش از ۱۱۹ و ۱۲۰ بازرس دارد و در مورد بازرسانی که می‌توانند هر روزه به ایران بروند هیچ خللی ایجاد نشده و می‌تواند از آنها استفاده کند. از این جهت این استدلال خیلی قانع کننده‌ای نیست. کسی نمی‌پذیرد که چنین اظهار شود که عدم انتصاب تعداد معدودی از بازرسان موجب اختلال و اخلال در کار آژانس شده باشد. از این جهت بسیاری از کشورها هم اشاره کردند که آژانس باید در چارچوب حقوق و تکالیف کشورها قدم بردارد و فراتر از اقدامات پادمانی و تعهدات کشورها که در ذیل موافقتنامه پادمان جامع است چیزی را از کشورها مطالبه نکند. محسن نذیری اصل درباره نشست فصلی شورای حکام آژانس بین‌المللی انرژی اتمی و همچنین بررسی موضوعات مختلف در این نشست از جمله موضوع ایران گفت: جلسه نوامبر شورای حکام، ظرف روزهای گذشته برگزار شد و مباحث شورای حکام برخلاف نشست‌های سابق که دستور کار عادی داشت، تحت تاثیر جنایت‌های رژیم صهیونیستی، بسیار جلسه متفاوتی بود. از این حیث که کشورهای اسلامی و بسیاری از کشورهای دیگر مواضع اصولی خودشان را در این نشست مطرح کردند. بعد از آیتمی که مدیرکل صحبت کرد، بسیاری از کشورهای دیگر در محکومیت رژیم صهیونیستی صحبت‌هایی را مطرح و به طور صریح گفتند این اقدامات جنایت جنگی و نسل کشی است. وی افزود: در موضوع غزه فقط به این آیتم بسنده نشد بلکه کشورها مجددا ذیل آیتم دیگری هم مجددا مواضع خود در مورد اسرائیل را مطرح کردند در مباحث مربوط به پادمان نگرانی‌های خود به ویژه در مورد تهدیدات رژیم صهیونیستی و صحبت‌های وزیر میراث این رژیم که چند وقت پیش مطرح شده بود را بیان کردند و آن را یک اقدام تهدیدآمیز علیه صلح و امنیت بین‌المللی تلقی کردند. از این حیث جلسه بسیار متفاوت بود. اما از همه مهم‌تر اتفاقی که افتاد این بود که در جلسه همه اعلام کردند مباحث مربوط به رژیم صهیونیستی موضوع امروز و دیروز نیست بلکه در ۷۰ سال گذشته رژیم صهیونیستی با اقداماتی که در جهت تضییع روحیه مردم فلسطین انجام داده است به موازات آن به تعهدات بین‌المللی در حوزه پادمان و مباحث هسته‌ای هم وقعی نگذاشته و پا را فراتر از آن گذاشته است. در این جلسه مباحث بشردوستانه و حقوق بین‌الملل مطرح شد و اینکه رژیم اسرائیل باید به مقررات بین‌المللی در این حوزه پایبند باشد و هم در مورد کلیه مصوباتی که در جریان کنفرانس عمومی آژانس بین‌المللی انرژی اتمی تصویب شده و تا حالا از طرف رژیم صهیونیستی نادیده گرفته شده، همه کشورها اهمیت اجرای این قطعنامه‌ها و تصمیمات آژانس را مورد تاکید قرار دادند.

سفیر ایران در سازمان‌های بین‌المللی در وین تصریح کرد: درباره موضوع ایران هم جلسه عادی بود برخلاف نشست‌های سابق که شاید گروه غرب تلاش می‌کرد کشورهای دیگری را به طور محدود با خود همراه کند، در این نشست توفیقی برای این کار نداشتند. اتحادیه اروپا و به طور خاص سه کشور اروپایی و آمریکا بیانیه خواندند که در پاسخ به آن ایران هم بیانیه خود را قرائت کرد. همه کشورها از اینکه همکاری ایران با آژانس بین‌المللی انرژی اتمی ادامه پیدا کند، استقبال کردند. در عین حال از هر دو طرف مطالباتی هم از طریق کشورهای همسو و گروه‌های هم فکر ما مطرح شد مبنی بر اینکه نباید مباحث آژانس سیاسی شود و باید به طور فنی این مسائل پیگیری شود. از طرف دیگر این درخواست بود که نسبت به موضوعاتی که در چارچوب دستورکارهای شورای حکام است آقای مدیرکل با حوصله و با تدبیر و بی‌طرفی کامل آنها را جلو ببرد.

وی افزود: درباره موضوعاتی که در دستور کار همکاری ایران با آژانس قرار داشت، موضوع خاصی که حاد باشد مطرح نشد. در موضوع درخواست عدم انتصاب بازرسان هم رد انتصاب برخی از بازرسان توسط ایران بخشی از حقوق لاینفک ایران طبق موافقتنامه پادمان جامع بوده است. این موضوع جدیدی نبوده به اضافه اینکه این نکته را باید در نظر بگیریم که اساسا اقدامات ایران در چارچوب بخشی از تعهدات و همچنین حقوق خود ذیل موافقتنامه پادمان جامع انجام شده و خلافی نبوده است.

نذیری تصریح کرد: از طرف دیگر باید توجه داشت که آژانس در فهرست خود بیش از ۱۱۹ و ۱۲۰ بازرس دارد و در مورد بازرسانی که می‌توانند هر روزه به ایران بروند هیچ خللی ایجاد نشده و می‌تواند از آنها استفاده کند. از این جهت این استدلال خیلی قانع کننده‌ای نیست. کسی نمی‌پذیرد که چنین اظهار شود که عدم انتصاب تعداد معدودی از بازرسان موجب اختلال و اخلال در کار آژانس شده باشد. از این جهت بسیاری از کشورها هم اشاره کردند که آژانس باید در چارچوب حقوق و تکالیف کشورها قدم بردارد و فراتر از اقدامات پادمانی و تعهدات کشورها که در ذیل موافقتنامه پادمان جامع است چیزی را از کشورها مطالبه نکند.

رئیس کمیسیون امنیت ملی مجلس مطرح کرد:

لابی صهیونیسم پشت پرده قطعنامه اروپا علیه ایران

رئیس کمیسیون امنیت ملی مجلس شورای اسلامی، لابی صهیونیسم را پشت‌پرده تصویب قطعنامه پارلمان اروپا علیه ایران خواند و گفت: حامیان اسرائیل باید برای زیر پا گذاشتن حقوق بشر در دادگاه‌های بین‌المللی محاکمه شوند.

وحید جلال‌زاده در واکنش به قطعنامه پارلمان اروپا علیه ایران بیان کرد: در بحبوحه حوادث ناگوار غزه و در زمانی که تعداد شهدای بی‌گناه فلسطینی، اعم از مردان، زنان و کودکان به دست رژیم کودک‌کش صهیونیست به بیش از چهارده هزار نفر رسیده است، سکوت مرگباری بر برخی نهادهای مسئول در اروپا، از جمله پارلمان اروپا، حاکم است.

رئیس کمیسیون امنیت‌ملی و سیاست خارجی ادامه داد: متأسفانه برخی نمایندگان پارلمان اروپا با اتخاذ موضعی منفعلانه و غیرانسانی، سعی در تحریف واقعیات و جابجایی ستمگر و ستمدیده دارند.

وی با اشاره به دفاع برخی اعضای پارلمان اروپا از کشتار بی رحمانه مردم غزه توسط صهیونیست‌ها گفت: برخی از اعضای این نهاد رویکردی مشمئزکننده و تبعیض‌آمیز از خود نشان داده و تا آنجا پیش رفته‌اند که از ابراز تاسف و تاثر از جان باختن غم انگیز هزاران انسان بی‌گناه و غیرنظامی در غزه خودداری می‌کنند.

دفاع بی‌وقفه اروپایی عامل جسارت صهیونیست‌ها در ارتکاب به جنایات جنگی

جلال زاده تصریح کرد: دفاع بی‌وقفه آنها از رژیم کودک‌کش صهیونیست، تنها به جسارت و سبعیت این رژیم در ارتکاب اعمال خشونت آمیز علیه غیرنظامیان و ارتکاب نسل‌کشی و جنایات جنگی می‌افزاید.

رئیس کمیسیون امنیت‌ملی مجلس با تاکید بر اینکه مقامات پارلمان اروپا که متاسفانه بعضا تحت تأثیر دیدگاه‌های افراطی صهیونیسم و لابی این رژیم و حامیان آن هستند، اظهار داشت: پارلمان اروپا نه تنها نسبت به جنایاتی که توسط این رژیم اهریمنی در حال انجام است ساکت مانده است، بلکه می‌کوشند با طرح اتهامات بی‌مبنا علیه جمهوری اسلامی ایران - که حامی اصلی مردم فلسطین و مقاومت آنها علیه اشغالگری است - توجهات را از این رژیم منحرف سازند.

جلال‌زاده با اشاره به تلاش لابی صهیونیسم برای تصویب قطعنامه حقوق بشری علیه ایران گفت: از این رو، لابی صهیونیسم که شاهد کاهش نفوذ خود در سراسر جهان است، با فشار بر نمایندگان پارلمان اروپا و در تلاشی مذبوحانه برای منحرف کردن توجهات از جنایات شنیع ارتکابی در غزه، به حربه نخ‌نمای تصویب قطعنامه به بهانه نقض حقوق زنان در جمهوری اسلامی ایران متوسل شده است.

وی تصریح کرد: با این حال، تردیدی نیست که این قبیل تلاش‌ها برای گمراه کردن و اثرگذاری بر افکار عمومی جهانی از فرط تکرار بی‌اثر شده‌اند.

◆ حامیان اسرائیل باید در دادگاه‌های بین‌المللی محاکمه شوند

وی تاکید کرد: قطعا احترام به احساسات مردم آزادی‌خواه در سراسر جهان که در همبستگی با ملت مظلوم فلسطین به پا خواسته‌اند در کنار عدم استفاده ابزاری از مفاهیم و ارزش‌های والای حقوق بشر دو گام ضروری در این مسیر است.

وی با اشاره به تکرار اتهامات بی‌اساس علیه سپاه پاسداران در قطعنامه پارلمان اروپا اظهار داشت: تکرار طرح اتهامات واهی و مداخله جویانه علیه مقامات عالی جمهوری اسلامی ایران و سپاه پاسداران انقلاب اسلامی صرفا بیانگر احساس عجز و ناتوانی و نیز افشا کننده ماهیت و جهت گیری های افرادی است که از اقدامات ثبات ساز سپاه پاسداران در مقابله با تروریسم، ناامنی و تجزیه طلبی بازیگران دولتی و غیردولتی دچار سرخوردگی و ناامیدی شده‌اند.

قطعا حامیان جنایات اسرائیل بایستی در دادگاه‌های بین المللی به جرم حمایت از زیرپاگذاشتن اصول اولیه حقوق انسان ها در غزه محاکمه شوند.

رییس کمیسیون امنیت ملی مجلس تصریح کرد: قطعا برخی از سران کشورهای اروپایی با حضور خود در کنار رژیم صهیونیستی و با حمایت های همه جانبه خود از این رژیم کوک کش و همچنین سکوت و بعضا همراهی اتحادیه اروپا و پارلمان اروپا از جنایات ضد حقوق بشری اسرائیل نشان دادند که دیگر چیزی به نام حقوق بشر وجود ندارد.

وی در پایان با اشاره به حمایت‌ای اروپا از جنایات صهیونیست‌ها در غزه تصریح کرد: قطعا حامیان جنایات اسرائیل بایستی در دادگاه‌های بین المللی به جرم حمایت از زیرپاگذاشتن اصول اولیه حقوق انسان ها در غزه محاکمه شوند.

یادگار ماندگار چهره ملی مطبوعات قم دکتر حسین عبداللهی (ره)

ایمان

سیاسی، اجتماعی، فرهنگی، علمی، ورزشی و هنری
صاحب امتیاز: حیدر ضیغمی
مدیر مسئول: نیره طاهری نیک
قائم مقام مدیر مسئول و سردبیر: روح اله کرمانی
طراح و صفحه آرا: محسن عبداللهی
عضو انجمن مدیران روزنامه های غیر دولتی، آئین نامه اخلاق حرفه ای، قابل مشاهده در سایت
تلفن: ۳۲۹۰۳۲۰۹ - ۳۲۹۰۶۱۶۰ صندوق پستی: ۳۷۱۸۵/۴۴۹۵
نشانی: قم-بلوار شهید صدوقی، کوچه ۲۱ ممیز یک پلاک ۴۷
eimannews@yahoo.com www.emandaily.ir
لیتوگرافی و چاپ شاخه سبز
اذان صبح: ۵/۲۲ طلوع آفتاب: ۶/۴۹ اذان ظهر: ۱۱/۵۳ اذان مغرب: ۱۷/۱۷

امام علی علیه السلام:

نزدیک ترین رأی ها به خردمندی، دورترین آنها از هواپرستی است.

غرر الحکم: ۳۰۲۲

یکشنبه -۵ آذر ماه ۱۴۰۲ - سال بیست و ششم - شماره ۵۸۵۶

آخرین اخبار و رویدادهای استان قم را در پایگاه خبری ندای قم به نشانی: https://www.nedayeghom.ir بخوانید

اخبار

مدیرعامل سازمان آتش‌نشانی شهرداری قم مطرح کرد؛

کاهش حریق منازل و افزایش حریق اصناف و واحدهای تجاری

مدیرعامل سازمان آتش‌نشانی و خدمات ایمنی شهرداری قم با بیان اینکه حریق منزل در قم روند کاهشی داشته است، گفت: با وجود اقدامات انجام‌گرفته طی ده سال گذشته برای پیشگیری از حریق ساختمان‌ها و آپارتمان‌ها شاهد روند کاهشی بوده‌ایم.

علی زندیه در سلسله نشست‌های رسانه‌ای روایت تحول شهرداری قم اظهار کرد: سازمان آتش‌نشانی از سازمان‌های شهرداری است که به خدمت‌رسانی در زمان‌های حریق و حوادث می‌پردازد و از سه معاونت عملیات، آموزش و پیشگیری و پشتیبانی تشکیل می‌شود.

وی با بیان اینکه بیشترین خدمات سازمان آتش‌نشانی به مردم در معاونت عملیات و معاونت آموزش و پیشگیری انجام می‌شود، افزود: معاونت عملیات تمامی عملیات و درخواست‌های مردم در حوزه آتش‌سوزی و امداد و نجات را انجام می‌دهد، که بیش از ۱۰۰ مورد خدمت‌رسانی را شامل می‌شود.

مدیرعامل سازمان آتش‌نشانی و خدمات ایمنی شهرداری قم با تأکید بر اینکه آموزش‌های آتش‌نشانی به‌صورت عمومی و تخصصی ارائه می‌شود، افزود: تیم‌های تخصصی در سازمان آتش‌نشانی قم شکل گرفته است، برای مثال در زمینه غواصی و غرق‌شدگی، تیم تخصصی این سازمان بهترین تیم در کشور محسوب می‌شود.

وی با اشاره به اینکه بیشترین عملیات‌های آتش‌نشانی در قم ابتدا حادثه آسانسور است که برای رفع این مشکل باید سازمان‌های دیگر ورود یابند تا ایمنی آسانسورها ارتقا یابد ابراز کرد: همچنین با وجود ژنراتور برق اضطراری می‌توان مشکل قطع برق و گیر کردن در آسانسور را رفع کرد، دومین مورد حوادث پر تعداد تصادفات و سومین مورد حریق اصناف، صنایع و مراکز تجاری است.

زندیه با بیان اینکه حریق منزل در قم روند کاهشی داشته است، افزود: با وجود اقدامات انجام‌گرفته طی ده سال گذشته برای پیشگیری از حریق ساختمان‌ها و آپارتمان‌ها شاهد روند کاهشی بوده‌ایم اما حریق اصناف و صنایع رو به افزایش است که این امر نیازمند همکاری سازمان اصناف و واحدهای تجاری است.

مدیرعامل سازمان پایانه‌های مسافربری قم:

پارک‌سوار شمالی به پایانه تبدیل شود

مدیرعامل سازمان پایانه‌های مسافربری شهرداری قم با بیان اینکه به دنبال تثبیت پارک‌سوار شمالی هستیم، گفت: پارک‌سوار شمالی باید به پایانه تبدیل شود.

زین‌العابدین قراچورلوی اظهار کرد: یکی از چالش‌های سازمان پایانه‌های مسافربری، دوگانگی مدیریت است که موجب شده در مواردی خدمات به زائران دچار وقفه شود.

به گفته وی، برای ارائه خدمات مطلوب دو سازمان پایانه‌های مسافربری شهرداری و حمل‌ونقل جاده‌ای باید جلسات منظمی برگزار کرده و نقاط آسیب‌پذیر خدمت‌گذاری شایسته به زائران را بررسی کنند.

مدیرعامل سازمان پایانه‌های مسافربری شهرداری قم خاطرنشان کرد: یکی از موضوعاتی که موجب کندی کار در سازمان‌های شهرداری می‌شود سلسله‌مراتب است، همچنین باید افراد متخصص در هر سازمان فعال باشد تا بتوان خدمات بهتری ارائه داد.

وی با بیان اینکه به دنبال تثبیت پارک‌سوار شمالی هستیم، اضافه کرد: پارک‌سوار شمالی باید به پایانه تبدیل شود تا الزامات و ابزارهای خود را داشته باشد.

قراچورلوی تأکید کرد: در برخی از روزهای سال تانکرهای حمل مواد شیمیایی در پارک‌سوار شمالی مستقر می‌شوند درحالی‌که استقرار آن‌ها جز وظایف شهرداری نبوده و امری خطرناک است، بنابراین متولی این امر باید رسیدگی کند و ازآنجایی‌که برای جان و مال مردم ضرر دارد باید مدیریت شود.

مدیرعامل سازمان پایانه‌های مسافربری شهرداری قم گفت: حیطه عملکردی سازمان پایانه‌های مسافربری محدود است. همچنین منابع مالی ما به ۵ درصد از نرخ فروش بلیت منحصر می‌شود که نمی‌توان با این منابع به تمام نیازها پاسخ داد.

مدیر منطقه سه شهرداری قم خبرداد:

احداث کمربندی جدید در بلوار شهید خداکرم

مدیر منطقه سه شهرداری قم گفت: در راستای کاهش بار ترافیکی در بلوار شهید خداکرم، کمربندی در حریم ریل آهن طراحی شده و تا اوایل سال ۱۴۰۳ به بهره‌برداری می‌رسد.

مهرداد روحانی وزیری با اشاره به ۳۶۰ میلیارد تومان بودجه منطقه سه در سال ۱۴۰۲ اظهار داشت: این منطقه با دو هزار و ۳۰۰ هکتار، جمعیتی بالغ‌بر ۲۰۰ هزار نفر و ۱۹ درصد از جمعیت شهر را در خود جای داده و از بزرگ‌ترین مناطق شهری قم است.

مدیر منطقه سه شهرداری قم افزود: محدوده منطقه از میدان آیت‌الله سعیدی تا بهشت معصومه(س) و عوارضی تهران تا حریم ریل آهن شامل می‌شود.

وی با بیان اینکه پروژه‌های شاخصی در سطح منطقه در حال اجرا است گفت: ساماندهی ورودی‌های شهر و اصلاح چهار مسیر دسترسی از سمت بلوار شهید سلیمانی، اجرای ۷ پروژه در بلوار شهید خداکرم، ایجاد مسیر دسترسی به کمربندی در بلوار شهید خداکرم از پروژه‌های شاخص منطقه است.

روحانی وزیری تصریح کرد: به‌منظور کاهش بار ترافیکی در بلوار شهید خداکرم، کمربندی از میدان شهید اوسطی در مقابل آرامستان بهشت معصومه(س) تا پل دستغیب طراحی شده و تا اوایل سال ۱۴۰۳ به بهره‌برداری می‌رسد.

وی عنوان کرد: در راستای ایمن‌سازی و بهسازی بلوار شهید خداکرم ۴ درگاه دوربین کنترل سرعت و سرعت گاه در بلوار شهید خداکرم نصب و اجرا شده است.

گفتنی است ۹۰ درصد زیرسازی آسفالت در مسیر برگشت بلوار شهید خداکرم انجام‌شده و به‌زودی به بهره‌برداری می‌رسد.

مدیر منطقه چهار شهرداری قم خبر داد:

رفع معارضات ملکی در تقاطع غیرهمسطح فردوسی-صدوق

مدیر منطقه چهار شهرداری قم با اشاره به احداث تقاطع فردوسی-صدوق گفت: معارضات ملکی در این منطقه مرتفع شده است.

علیرضا اقبالیان در خصوص تقاطع محور فردوسی و بلوار آیت‌الله صدوقی اظهار داشت: معارض ملکی در این منطقه حل‌شده و تنها عقب‌نشینی ۲۰ متری در دستور کار است که طی روزهای اخیر رفع می‌شود.

وی افزود: معارضات در محور کندرو و تندرو رفع شده و با خریداری چند ملک عقب‌نشینی انجام‌گرفته و سازمان توسعه و عمران به‌عنوان کارفرما در دونقطه فعالیت خود را در حال انجام بوده و رفع معارضات برق نیز در دستور کار است.

مدیر منطقه چهار شهرداری قم تصریح کرد: تأسیسات در طول مسیر مشکلات بسیاری را ایجاد کرد، اما پیشرفت خوبی وجود دارد و در ادامه این طرح نیز حدفاصل میدان ارتش تا خیابان یاسمن در حال برنامه‌ریزی است.

به گفته اقبالیان، امیدواریم این خیابان به‌عنوان رینگ دوم شهری بعد از تقاطع عمار یاسر در اختیار مردم قرار بگیرد که این تقاطع از میدان نبوت آغازشده و تا میدان پلیس و شهید محلاتی ادامه می‌یابد.

وی با اشاره به اینکه در سال‌های گذشته به قیمت امروز حدود ۳۰۰ میلیارد تومان تملک برای این تقاطع از قبل انجام‌گرفته، عنوان کرد: طی دو سال گذشته نیز ۶۰ میلیارد تومان تملک انجام شد که دیگر معارض ملکی در این پروژه نداشته‌باشیم.

عکس روز

برافراشته شدن پرچم عزای ایام فاطمیه بر فراز مسجد جمکران

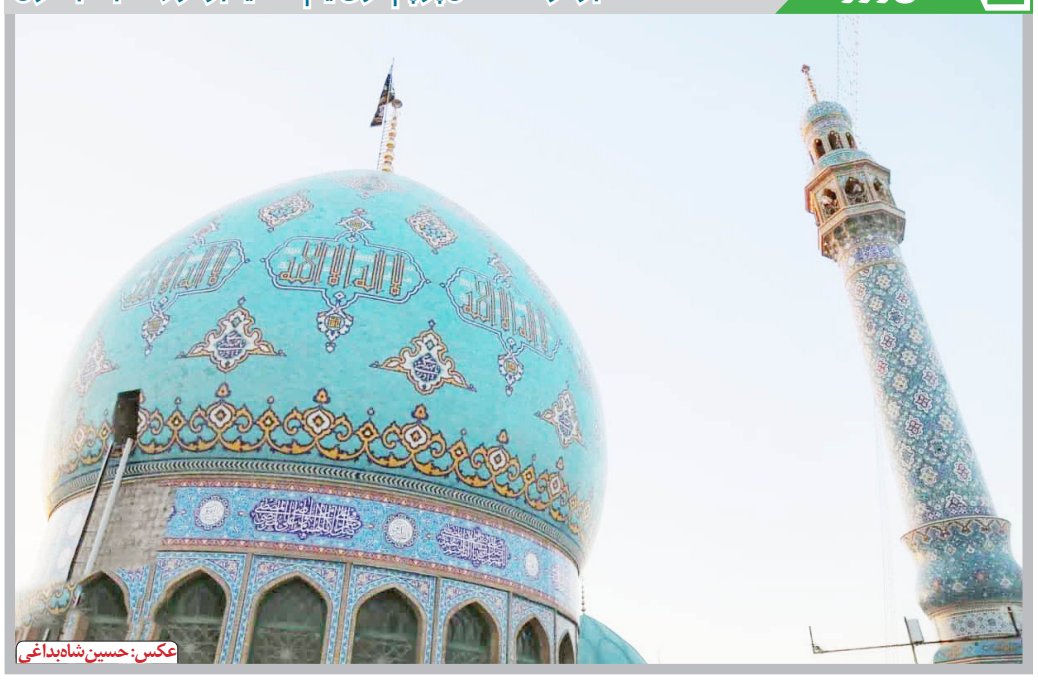

عکس: حسین شاه‌بداغی

آیت الله اعرافی در دیدار رئیس مرکز ملی فضای مجازی:

حوزه باید رویکرد فضای مجازی را مورد توجه قرار دهد

مدیر حوزه‌های علمیه گفت: حوزه و دستگاه‌های حوزوی باید رویکرد فضای مجازی را به عنوان روح و جان‌مایه بسیاری از برنامه‌ها، مورد توجه قرار دهد.

آیت الله علیرضا اعرافی روز شنبه در دیدار سیدمحمدامین آقامیری رئیس مرکز ملی فضای مجازی اظهار داشت: فضای مجازی عرصه بزرگ و حساسی است که انگیزه قوی و روحیه جهادی موجب می‌شود در این عرصه گام‌های مؤثری برداشته‌شود.

وی با بیان اینکه در عرصه فضای مجازی نیازمند نگاه کلان و آینده‌نگرانه هستیم، عنوان کرد: اگر این برنامه‌ریزی کلان وجود نداشته باشد، انسان در عرصه مدیریت دچار روزمرگی خواهد شد. وی با اشاره به اینکه اسلام در هر موضوعی چهار نوع نگاه دارد، خاطرنشان کرد: این چهار نوع نگاه شامل نگاه فلسفی-کلامی، فقهی-حقوقی، اخلاقی-ارزشی و رویکرد کلان-ارزشی است.

مدیر حوزه‌های علمیه با بیان اینکه تولید محتوا باید در قالب این چهار نوع نگاه صورت بگیرد، تصریح کرد: حوزه و دستگاه‌های حوزوی باید به رویکرد فضای مجازی را به عنوان روح و جان‌مایه بسیاری از برنامه‌ها توجه کنند.

وی اضافه کرد: نظام کار حوزوی در فضای مجازی در کنار مسائل آموزشی، پژوهشی و تربیتی نیست، بلکه به عنوان روح باید در تمام بخش‌ها حاضر باشد.

اعرافی از منشور تحول حوزه یادکرد و گفت: یکی از بندهای این منشور بازنمایی تمام حوزه در فضای مجازی و تجلی حوزه، اندیشه دینی و معارف اسلامی به صورت تمام و کمال در رسانه و فضای مجازی است.

وی با اشاره به اینکه به این منظور نیازمند همکاری و هماهنگی هستیم، یادآور شد: نهادهای مختلف و متعددی می‌توانند در عرصه فضای مجازی و برای تجلی معارف ایرانی و اسلامی نقش آفرینی داشته باشند که باید هماهنگی لازم میان آن‌ها شکل بگیرد.

◆ برد گفتمانی انقلاب اسلامی بسیار فراتر از محور مقاومت است

مدیر حوزه‌های علمیه با بیان اینکه برد گفتمانی انقلاب اسلامی بسیار فراتر از محور مقاومت است، ابراز کرد: محور مقاومت تنها تجلی بخشی از این برد گفتمانی است چراکه در کشورها و قاره‌های مختلف گفتمان انقلاب اسلامی برد داشته‌است.

وی با اشاره به اینکه باید راهبری برای تمام این مخاطبین صورت بگیرد، بیان کرد: باید شاهد بازتولید محتواها به حداقل ۱۰ زبان زنده دنیا باشیم تا آفاق عالَمی در برنامه‌های ما دیده شود.

اعرافی با بیان اینکه در همکاری نهادهای حوزوی با مجموعه‌های مختلف الگوی مشخصی را داریم، اظهار داشت: این الگو شامل سه بخش تفاهم، دبیرخانه مشترک و برنامه پنج ساله مشترک است.

وی ادامه داد: از جمله این الگوها می‌توان به عقد تفاهم‌نامه مشترک با آموزش و پرورش اشاره کرد که یکی از برنامه‌های آن طرح امین است.

مدیر حوزه‌های علمیه با اشاره به اینکه در قالب این الگو می‌توان محورهای مختلفی را برای فعالیت تعریف کرد، مطرح کرد: مجموعه‌های مختلف حوزوی می‌توانند در این عرصه همکاری داشته باشند.

وی در بخش دیگری از سخنان خود با اشاره به شکست رژیم و قبول آتش بس در غزه، گفت: پیوسته و همواره باید جنایت‌های اسرائیل غاصب را محکوم کرد.

◆ فضای مجازی به محل زندگی مردم تبدیل شده است

دبیر شورای عالی فضای مجازی نیز دراین دیدار با اشاره به اینکه امروز فضای مجازی به محل زندگی مردم تبدیل شده است، گفت: در فضایی که به محل زندگی مردم تبدیل شده باید احکامی پیاده شود.

سید محمدامین آقامیریبا اشاره به اینکه امروز فضای مجازی به محل زندگی مردم تبدیل شده است، اظهار کرد: در فضایی که به محل زندگی مردم تبدیل شده است باید احکامی پیاده شود. وی با بیان اینکه جامعه باید محل سعادت و رشد بشر باشد، مطرح کرد: امروز فضای مجازی مانند جامعه شده است و باید به دنبال سعادت و رشد در آن باشیم.

رییس مرکز ملی فضای مجازی با اشاره به اینکه شروع ما در عرصه فضای مجازی به تازگی اتفاق افتاده است، عنوان کرد: امروز خدمات و کاربردها وابسته به غرب نیست. وی با بیان اینکه ظرفیت‌های خوبی در کشور داریم، خاطرنشان کرد: باید از این ظرفیت‌ها در راستای ساماندهی ارتباط با مردم استفاده کنیم.

آقامیری با اشاره به اینکه رویکرد ما جامعه‌پردازی در عرصه فضای مجازی است، تصریح کرد: طبق برنامه‌ریزی‌های انجام شده باید طی ۱۰ سال آینده فضایی بر اساس ارزش‌های خود با یک میلیارد کاربر داشته باشیم.

وی با بیان اینکه در عرصه فضای مجازی غالباً تمرکز بر زیرساخت است، یادآور شد: اصل و اولویت باید خدمات و محتوا باشد و تاکنون در این عرصه اقدامات و پیشرفت‌های خوبی حاصل شده است.

رییس مرکز ملی فضای مجازی با اشاره به اینکه در عرصه تولید محتوا نیازمند اقدامات جدی‌تری هستیم، بیان کرد: برخی ابزارهای نوین مانند هوش مصنوعی، رقابت در عرصه تولید محتوا را سخت می‌کند.

وی اضافه کرد: باید نیروهای تولید محتوای خود را به تمام این ابزارهای نوین مجهز کنیم تا در این مسیر دچار عقب‌ماندگی نشویم.

استاندار قم:

مدیران باید با روحیه بسیجی به حل مشکلات مردم اقدام کنند

استاندار قم یکی از مهمترین ویژگی های مدیر بسیجی را تلاش همه جانبه و جهادی برای حل مشکلات مردم عنوان کرد.

دکتر سید محمد آقامیری امروز در گردهمایی فرماندهان بسیج ادارات و مدیران کل دستگاه‌های اجرایی استان که در تالار کرامت استانداری قم برگزار شد، با بیان اینکه بزرگترین افتخار بنده بسیجی بودن است، گفت: بسیج یک واژه نیست بلکه اقیانوسی به ژرفای تاریخ است. در زمینه اجرایی مدیران باید با روحیه بسیجی به حل مشکلات کشور بروند.

وی افزود: قانون ابزار دست مدیران برای حل مشکلات کشور است. اگر مردم برای حل مشکلات خود به سراغ ما می آیند قطعا در مسیر آیین نامه ها به مشکل خورده اند که به سراغ ما آمده اند.

وی افزود: در اینجا ما نباید بگوییم که نمی توانیم کاری انجام دهیم بلکه باید از مسیر انعطاف های قانونی و تفسیرهایی که یک مدیر می تواند انجام دهد راه حل مشکلات مردم را پیدا کند.

وی ادامه داد: قوانین برای ایجاد چالش برای مردم نیست بلکه باید تلاش کنیم که مشکلات مردم را از همین مسیر حل کنیم.

◆ باید کارهای عملیاتی برای حل مشکلات مردم انجام دهیم

استاندار قم گفت: مدیران باید با روحیه بسیجی به حل مشکلات مردم اقدام کنند. اگر بنده در روزهای هفته در طبقه همکف استانداری در خدمت مردم هستم و در هر نوبت حداقل ۱۰۰ ملاقات مردمی دارم به این دلیل است که به مدیران استان نیز بگویم که همه شما باید همین مسیر طی کنید. آن هم بدون تشریفات و کارهای نمایشی بلکه باید مدیران کل مستقیما درگیر مشکلات مردم شوند و آنها را حل کنند.

وی با ذکر این مطلب که صندلی خدمت یک فرصت است نه یک غنیمت، بیان کرد: نگاه مقام معظم رهبری به بسیج به سان همین شجره طیبه است که در همه عرصه ها باید متجلی شود.

آقامیری بیان کرد: مدیران باید رایحه خوش خدمت را به خانه‌های مردم منتقل کنند. مردم به راحتی تفاوت مدیر و کار خوب و بلد و کارهای اساسی و نمایشی را کاملا متوجه می شوند. در این عرصه باید کارهای عملیاتی برای حل مشکلات مردم انجام دهیم. مردم باید روحیه خدمت گذاری دولت ونظام و مدیران این کشور و استان را عمیقا حس کنند.

مدیرکل اداره کل انتقال خون استان قم:

۶۱ درصد اهداکنندگان خون از اهداکننده مستمر هستند

مدیرکل اداره کل انتقال خون استان قم، گفت: اهداء خون در هشت ماهه سال جاری نسبت به مدت زمان مشابه سال گذشته در قم رشد ۴.۶ درصدی داشته است. مهدی پهلوانی ستوده اظهارداشت: از ابتدای سال تاکنون ۳۳ هزار و ۷۱۰ نفر به مراکز انتقال خون استان جهت اهدای خون مراجعه کردند که ۲۸ هزار و ۱۹۹ نفر موفق به اهداء خون شدند؛ این مقدار نسبت به مدت مشابه سال قبل رشد ۴.۶ درصدی داشته است. وی یادآور شد: در آبان ماه امسال تعداد ۳۹۱۲ نفر از داوطلبین اهداء خون به مراکز این اداره کل در استان مراجعه کردند که از این تعداد ۳۲۹۲ نفر موفق به اهداء خون شدند؛ این مقدار نسبت به مدت مشابه سال قبل، افزایش پنج درصدی داشته است. پهلوانی ستوده اظهار کرد: در هشت ماهه سال جاری ۳۸ هزار و ۶۳۱ واحد خون و فرآورده‌های آن به مراکز درمانی استان ارسال شده است که این اهمیت و جایگاه انتقال خون را در حفظ سلامتی و درمان بیماران را می‌رساند. وی ادامه داد: در هشت ماهه سال جاری تعداد ۳۶۷ پلاکت فرزیس از اهداکنندگان دریافت شد که نسبت به مدت مشابه سال قبل، کاهش ۲.۶ درصدی داشته است. پهلوانی ستوده افزود: هر ده دقیقه یک خون و فرآورده آن در مراکز درمانی به بیماران جهت حفظ سلامتی و نجات جانشان تزریق می‌شود، لذا این مسئله اهمیت اهداء خون مستمر را در تمام طول سال می‌رساند.

مدیرکل اداره کل انتقال خون استان قم، اضافه کرد: علاوه بر بیماران نیاز به عمل جراحی و مجروح‌های ناشی از تصادف‌ها، بیش از یک هزار بیمار دیالیزی و حدود ۲۰۰ بیمار تالاسمی در قم وجود دارند که نیازمند دریافت مستمر خون هستند. وی تاکید کرد: ۶۱ درصد اهداکنندگان اداره کل انتقال خون استان در هشت ماهه سال جاری از اهداکنندگان مستمر هستند؛ به این معنا که داوطلبین حداقل دوبار در سال اهدای خون دارند.

مدیرکل اموال تملیکی استان قم خبرداد:

تعیین تکلیف ۴۰۰ میلیارد ریال اموال تملیکی متروکه

مدیرکل اموال تملیکی استان قم با اشاره به روند تعیین تکلیف پرونده‌های متروکه، گفت: از ابتدای امسال تاکنون ۱۴۸ پرونده اموال تملیکی به ارزش ۴۰۰ میلیارد ریال در این استان تعیین تکلیف شده‌است.

حسین اصغری در گفت‌وگویی افزود: همچنین تعیین تکلیف ۲۲ پرونده متروکه به ارزش حدود ۲۰۰ میلیارد ریال نیز در اداره کل اموال تملیکی قم در دستور کار قرار دارد.

وی اظهار داشت: از ابتدای امسال تاکنون ۴۱۴ پرونده اموال تملیکی قاچاق به ارزش یک هزار و ۲۱۰ میلیارد ریال در استان قم به فروش رفته که در مقایسه با فروش حدود ۱۵۰ میلیارد ریال سال گذشته رشد بیش از ۵۰۰ برابری را نشان می‌دهد.

اصغری بیان داشت: همچنین دراین مدت ۴۱۰ فقره پرونده متروکه و ضبطی به ارزش ۱۲ هزار میلیارد ریال نیز جهت بررسی و انجام مراتب فروش، تعیین تکلیف‌شده‌است.

وی یادآور شد: از ابتدای امسال تاکنون ۲۷ میلیارد ریال طی برگزاری هفت دوره خرده‌فروشی اموال تملیکی در بخش لوازم‌خانگی به فروش رسیده است.

نامحرمانه

◀ انجام روزانه ۶۰ عمل لیزیک توسط جراحان!

بازرس انجمن چشمی پزشکی ایران: پای تبلیغات برخی اعمال جراحی چشم‌پزشکی به فضای مجازی باز شده است. برخی پزشکان عمل «لیزیک» را با قیمت بسیار پایین‌تر از تعرفه مصوب انجام می‌دهند. تبلیغ اقدامات درمانی در فضای مجازی ممنوع است اما این چشم‌پزشکان در صفحات مجازی جشنواره تخفیف برای انجام لیزیک برگزار و بیماران را ترغیب به انجام این عمل می‌کنند. این چشم‌پزشکان روزانه حدود ۵۰ تا ۶۰ بیمار را نیز ویزیت و جراحی می‌کنند که باعث می‌شود فرصتی برای ویزیت صحیح بیمار و دریافت شرح حال از او نداشته‌باشند.

◀ شناسایی ۲۹۵ مبتلای جدید و مرگ ۱۷ نفر

آمارهای هفتگی کرونا نشان از کاهش ۱۰۳ نفری تعداد مبتلایان و ۹ نفری فوتی‌ها در هفته گذشته نسبت به هفته قبل از آن دارد. از یکشنبه هفته گذشته تا روز چهارم آذر ۱۴۰۲ و بر اساس معیارهای قطعی تشخیصی، ۲۹۵ بیمار جدید مبتلا به کووید۱۹ در کشور شناسایی و ۲۲۵ نفر آنها بستری شدند. اکنون مجموع بیماران کووید۱۹ در کشور به ۷ میلیون و ۶۲۴ هزار و ۴۰۷ نفر رسید. براساس اعلام وزارت بهداشت، طی هفت روز گذشته ۱۷ نفر از بیماران کووید۱۹ در کشور جان خود را از دست دادند و مجموع جان باختگان این بیماری، به ۱۴۶ هزار و ۷۰۵ نفر رسید. تعداد موارد فوتی کرونا نیز در طول هفته گذشته ۱۷ نفر بوده در حالی که هفته قبل از آن، ۲۶ نفر بر اثر این بیماری جان خود را از دست داده بودند.

◀ کنایه حسن روحانی به «بعضی ها»

سایت حسن روحانی بخشی از سخنان وی در دیدار با جمعی از وزیران و معاونان سابق رئیس جمهور در ۲۹ آبان ۱۴۰۲ را منتشر کرده است. رئیس جمهور سابق در این دیدار می گوید: بعضی از این‌هایی که الان حاکم هستند را می‌شناسم که نه در انقلاب بودند و نه در جنگ و نه غصه‌ای برای کشور دارند. خوشحال می‌شوند که امثال ما و افکار ما کلاً مأیوس شویم و رها کنیم و بگوییم که کاری نمی‌شود کرد.

◀ کاهش ۵ درصدی آمار «کودک‌آزاری» در کشور

معاون مرکز اورژانس اجتماعی، پیشگیری از آسیب و بازتوانی اعتیاد سازمان بهزیستی کشور از کاهش پنج درصدی کودک‌آزاری طی نیمه‌نخست امسال در مقایسه با مدت مشابه سال قبل خبر داد. آرزوفاتحی خاطرنشان کرد: پس از غفلت، مواردی از قبیل بهره‌کشی و خشونت‌های جسمی در کودک‌آزاری‌ها گزارش شده‌اند.

◀ وام ازدواج ۳۵۰ میلیون تومانی می شود

سیدمحسن دهنوی عضو هیات رئیسه مجلس در مطلبی در صفحه توییتر خود نوشت: سازمان برنامه و بودجه مانند پارسال، چگونگی تسهیلات ازدواج و فرزندآوری را از لایحه بودجه حذف کرد و اختیارش را به شورای پول و اعتبار داد. در کمیسیون تلفیق با تصویب وام ازدواج برای پسران زیر ۲۵ و دختران زیر ۲۳ سال، ۳۵۰ میلیون تومان و سایر متقاضیان ۳۰۰ میلیون، از جوانان حمایت می کنیم.»

◀ بیتا فرهی درگذشت

بیتا فرهی که طی چند هفته گذشته به دلیل عارضه ریه و قلبی در بیمارستان دی بستری بود، ظهر روز ۴ آذر ماه از دنیا رفت. هم‌اکنون سریال «سرزمین کهن» با بازی بیتا فرهی در حال پخش است. «هامون»، «برادرم خسرو»، «دوران عاشقی»، «در انتظار معجزه»، «خاک آشنا»، «خون بازی»، «خانه ای روی آب»، «اعتراض»، «کیمیا»، «بانو»، «لامینور» و.. از جمله فیلم‌های سینمایی است که بیتا فرهی در آنها به ایفای نقش پرداخته است. بیتا فرهی متولد سال ۱۳۳۷ بود و در سن ۶۵ سالگی از دنیا رفت.

◀ تولد نوزاد ۷ کیلویی در مشهد

رمضان‌پور متخصص زنان و زایمان بیمارستان رضوی گفت: مادری در بارداری پنجم خود، با سابقه دیابت بارداری کنترل نشده و وزن حدود ۱۰۰ کیلوگرم، نوزادی به دنیا آورد که وزن او ۶ کیلو و ۹۰۰ گرم است. رکورد سنگین وزن ترین نوزاد دنیا متعلق به یک نوزاد برزیلی با وزن حدود ۸ کیلوگرم است.

◀ پرداخت حقوق بازنشستگان تأمین اجتماعی بدون استقراض

میرهاشم موسوی مدیرعامل سازمان تأمین اجتماعی با اشاره به بیش از ۴۰ هزار میلیارد تومان تعهدات و پرداختی‌های ماهانه این سازمان، از پرداخت هشتمین ماه مستمری نزدیک به پنج میلیون نفر بازنشسته و مستمری‌بگیر این سازمان بدون استقراض از نظام بانکی برای تأمین منابع خبر داد.

◀ تکذیب ادعای بلوکه شدن منابع ارزی ایران در قطر

«علی صالح‌آبادی» سفیر جدید جمهوری اسلامی ایران در قطر در واکنش به ادعای برخی مقامات آمریکایی در خصوص بلوکه شدن پول‌های آزاد شده ایران گفت: این ادعا به هیچ وجه صحت ندارد.

اخبار

مدیرکل صمت استان قم:

افزایش ظرفیت تولید کفش در اولویت قرار دارد

مدیرکل صنعت، معدن و تجارت استان قم گفت: جذب سرمایه‌گذاران و ایجاد بسترهای مورد نیاز برای افزایش ظرفیت تولید کفش و صندل در قم به دلیل ظرفیت خوب صادراتی و اشتغالزایی مناسب این محصول از اولویت‌های صنعت این استان است.

اکبر ابدالی درگفت‌وگویی بیان داشت: ما برای توسعه کمی و کیفی فعالیت‌های صنعتی در قم الگویی مشخص را دنبال می کنیم که بر اساس آن گسترش ظرفیت تولید و ارتقا کیفیت محصولات در صنایعی همچون صنعت کفش که توانسته ارزش افزوده خوبی برای استان ایجاد کند، در دستور کار است.

وی افزود: در حال حاضر بهره‌برداران صنعت کفش استان قم توانسته‌اند علاوه بر حضور موفق در بازارهای داخلی، در بازارهای منطقه‌ای و بین‌المللی نیز خوش بدرخشند و اکنون محصولات تولید شده در این بخش، حجم قابل توجهی از صادرات استان را تشکیل می‌دهد و ارز آوری خوبی دارد.

وی ادامه داد: یکی از راهکارهای موثر در تقویت صنعت کفش استان، برگزاری نمایشگاه‌های بین‌المللی است که در همین رابطه نمایشگاه تخصصی و بین المللی ماشین آلات، مواد اولیه، تکنولوژی و صنایع وابسته کفش ایران (مترکس) از تاریخ ۳۰ آبان تا سوم آذرماه در قم برگزار شد و در جریان آن ۲۰۷ شرکت داخلی و خارجی آخرین دستاوردهای خود را در زمینه صنعت کفش ارائه‌نمودند.

معاون حمل‌ونقل و ترافیک شهرداری قم تاکید کرد:

لزوم ارتقای سطح خدمات و بهسازی پایانه خرمشهر

معاون حمل‌ونقل و ترافیک شهرداری قم با تأکید بر بهسازی و ارتقاء سطح کیفی هرچه سریع‌تر پایانه خرمشهر گفت: این پایانه دارای پتانسیل بالایی در جهت ایجاد رفاه و سهولت در استفاده شهروندان از حمل‌ونقل عمومی دارد که نیازمند همکاری همه دستگاه‌های مرتبط است.

رضا خانه‌زاد یزدی یکی از وظایف شهرداری را تشویق شهروندان به استفاده از حمل‌ونقل عمومی دانست و اظهار داشت: با ایجاد رضایت‌مندی شهروندان و افزایش سهولت استفاده از حمل‌ونقل عمومی می‌توان سهم بسزایی در کاهش آلودگی هوا داشت.

وی با اشاره به افزایش میزان جابجایی مسافر برون‌شهری از طریق پایانه‌های شهر در سال گذشته و سال جاری ابراز کرد: با بالا بردن میزان استفاده از حمل‌ونقل عمومی می‌توان نقش بزرگی در کاهش مصرف سوخت در سطح کشور داشت.

معاون حمل‌ونقل و ترافیک شهرداری قم با تأکید بر بهسازی و ارتقاء سطح کیفی هرچه سریع‌تر پایانه خرمشهر گفت: این پایانه دارای پتانسیل بالایی در جهت ایجاد رفاه و سهولت در استفاده شهروندان از حمل‌ونقل عمومی دارد که نیازمند همکاری همه دستگاه‌های مرتبط است.

مدیرکل آموزش و پرورش استان قم خبرداد:

آغاز توزیع شیر دولتی در مدارس از ۷ آذرماه

مدیرکل آموزش و پرورش استان قم با تاکید بر ضرورت توجه ویژه خانواده‌ها به سلامت دانش‌آموزان، گفت: توزیع شیر رایگان در مدارس ابتدایی از روز سه شنبه ۷ آذرماه آغاز می‌شود.

علیرضا رحیمی در گفت‌وگویی با اشاره به اینکه سلامت دانش آموزان امری ضروری در پیش‌برد اهداف تعلیم و تربیت در مدارس است، اظهار کرد: توزیع شیر رایگان در مدارس فرصتی است تا دانش آموزان با خوراکی‌های مفید آشنا شده و به سمت سبک زندگی سالم حرکت کنند.

وی ضمن اشاره به نقش خانواده در انجام صحیح این فرآیند، همراهی اولیای گرامی دانش آموزان را ضروری دانست.

مدیرکل آموزش و پرورش استان در خصوص زمان توزیع شیر رایگان گفت: اولین مرحله توزیع شیر رایگان از سه شنبه این هفته شروع و و هر هفته دو روز در مدارس ابتدایی شیر دولتی توزیع خواهد شد.