بار آن چه شورش است که در خلق عالم است / باز آن چه نوحه و چه عزا و چه ماتم است / باز آن چه رستخیز عظیم است کز زمین / بی نفخ صور خاسته تا عرش اعظم است

روزنامه ایمان

چهارشنبه ۱۲ مرداد ۱۴۰۱ ـ ۵ محرم ۱۴۴۴ ـ ۳ آگوست ۲۰۲۲ ـ شماره ۵۵۵۲ ـ سال بیست و پنجم ـ ۳۰۰۰ تومان

به دلیل ادبیات‌سازی در حوزه حقوق بشر اسلامی صورت گرفت؛

تکریم جایزه حقوق بشر اسلامی از آیت الله جوادی آملی

در هفتمین دوره اعطای جایزه حقوق بشر اسلامی از حضرت آیت‌الله جوادی‌آملی، به دلیل ادبیات‌سازی در حوزه حقوق بشر اسلامی، تکریم به عمل آمد. به گزارش خبرگزاری حوزه، در هفتمین دوره اعطای جایزه حقوق بشر اسلامی با حضور رئیس قوه قضاییه و وزیر امور خارجه و با

۲

با دستور رئیس سازمان بازرسی کل کشور؛

عملکرد دستگاه‌های متولی در سیل اخیر ارزیابی می‌شود

رئیس سازمان بازرسی کل کشور به معاونان و بازرسان کل استان‌هایی که درگیر سیلاب شدند، دستور داد با قید فوریت تکالیف دستگاه‌ها را با توجه به هشدارها و پیش بینی‌های دستگاه‌های متولی و احتمال وقوع سیل بررسی کنند. ذبیح الله خداییان در جلسه شورای

۲

امیرعبداللهیان:

گازدهی صدها سانتریفیوژ نسل جدید پاسخ به اقدام آمریکا بود

وزیر امور خارجه در واکنش به تحریم‌های اخیر آمریکا گفت: آمریکایی‌ها تصور نکنند با این اقدامات‌شان می‌توانند در میز مذاکره امتیاز بگیرند، باید زیاده‌خواهی‌ها را کنار بگذارند و اگر بخواهند به این مسیر ادامه دهند، هرگز دست‌بسته نخواهیم بود. حسین امیر عبداللهیان در

۲

ثبت قیمت غیرقابل باور جدید در مزایده اماکن ورزشی در قم؛

بدعت جدید در ورزش قم در سکوت متولی!

◆ اماکن ورزشی جایی برای توسعه وترویج ورزش یا سودجویی!

جای تاسف دارد که اماکن ورزشی که با هدف توسعه وترویج ورزش از جیب مردم وبیت المال هزینه واحداث گردیده با اجرای سیاست های غلطی که از گذشته شروع شده وهمچنان با همان روش های غلط در حال اجراست . اجرای این سیاست نادرست واشتباه بدون هیچگونه بازنگری وآسیب شناسی نه تنها کمکی به توسعه ورزش و

۱

معاون بهره‌برداری آبفای استان قم خبر داد:

افزایش ۱۷۰ درصدی برداشت آب از منابع زیرزمینی

۸

معاون استاندار قم مطرح کرد:

انتقاد از بدحسابی برخی سرمایه‌گذاران در بازپرداخت تسهیلات

باید در ارائه تسهیلات به این افراد تجدیدنظر کلی شود

معاون هماهنگی امور اقتصادی استانداری قم با انتقاد از عدم پایبندی برخی از سرمایه‌گذاران در بازپرداخت تسهیلات دولتی گفت: در خصوص نحوه همکاری و تعامل با چنین افرادی تجدیدنظر خواهد شد. محسن امیدیان در ششمین جلسه کارگروه ستاد تسهیل و رفع موانع تولید قم اضافه کرد: وظیفه ستاد تسهیل و رفع موانع تولید کمک به

۸

مدیرکل انتقال خون استان قم خبر داد:

برگزاری پویش نذر خون حسینی از تاسوعا تا اربعین

۸

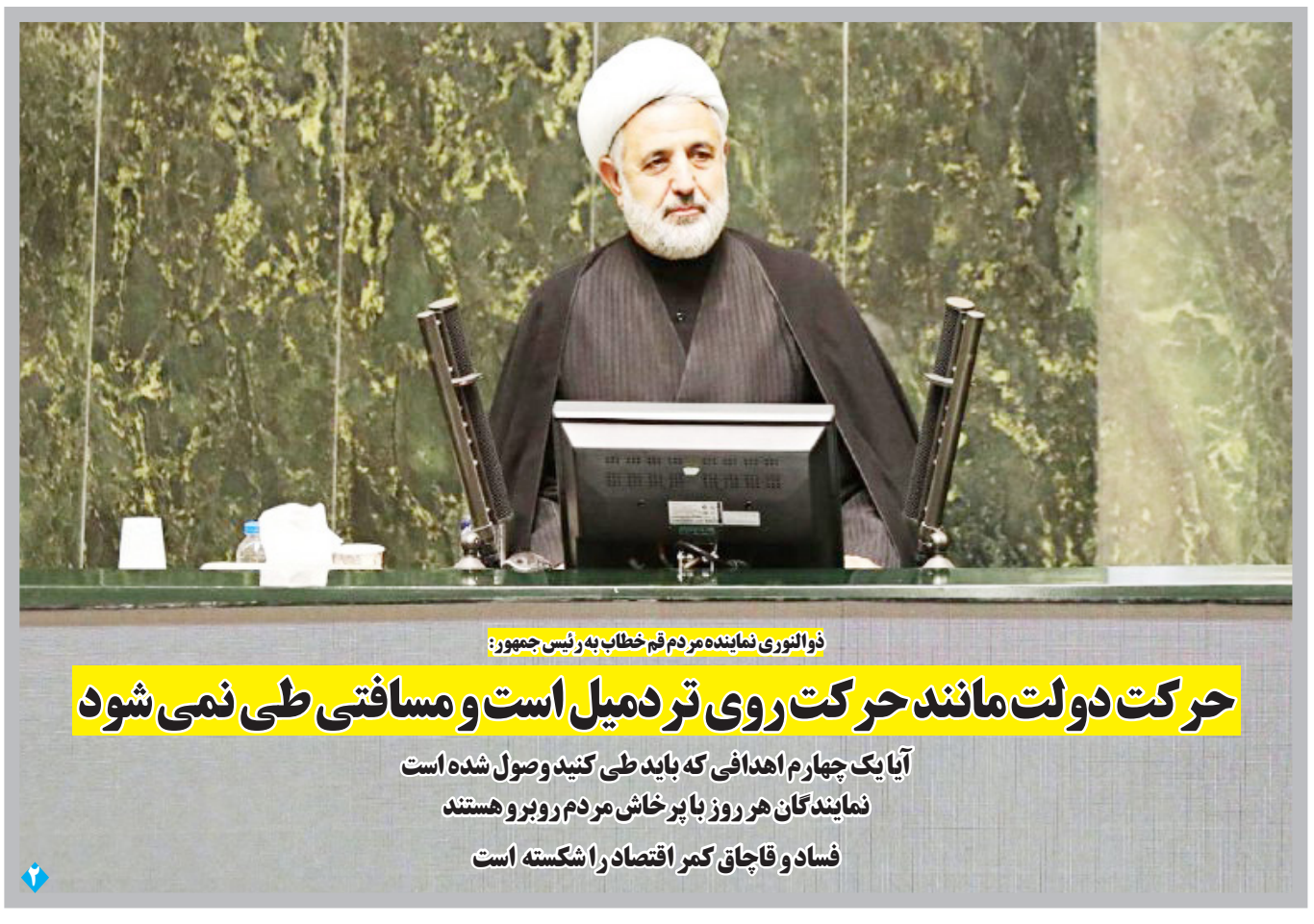

ذوالنوری نماینده مردم قم خطاب به رئیس جمهور:

حرکت دولت مانند حرکت روی تردمیل است و مسافتی طی نمی‌شود

آیا یک چهارم اهدافی که باید طی کنید وصول شده است

نمایندگان هر روز با پرخاش مردم روبرو هستند

فساد و قاچاق کمر اقتصاد را شکسته است

۲

رئیس کمیسیون عمران و حمل‌ونقل شورای اسلامی شهر قم:

پیمانکاران متخلف در پارکینگ‌های عمومی جریمه می‌شوند

رئیس کمیسیون عمران و حمل‌ونقل شورای اسلامی شهر قم گفت: در صورت تخلف پیمانکاران پارکینگ‌های عمومی، کمیته انضباطی تشکیل‌شده و پیمانکار متخلف جریمه می‌شود. سید محمدحسین دهناد در چهل و نهمین جلسه رسمی و علنی شورای اسلامی شهر قم، با انتقاد از تفاوت نرخ پارکینگ‌ها با نرخ مصوب شورای اسلامی شهر قم اظهار داشت: یکی از دلایلی که باعث ایجاد نارضایتی مردم از نرخ بالای پارکینگ‌ها شده تفاوت نرخ دریافتی با نرخ مصوب است. وی از تخلف پیمانکاران در پارکینگ‌ها خبر

۸

رئیس شورای اسلامی شهر قم:

طرح‌های هسته مرکزی اولویت عمرانی شهرداری باشد

رئیس شورای اسلامی شهر قم خواستار تمرکز شهرداری بر پروژه‌های هسته مرکزی شهر شد و گفت: شهرداری باید ورود جدی‌تری به پروژه‌های هسته مرکزی شهر داشته باشد، زیرا تصویر زائران و مسافران از هسته مرکزی شهر مطلوب نیست. دکتر حسین اسلامی در چهل و نهمین جلسه علنی و رسمی شورای اسلامی شهر قم، ضمن تسلیت ایام عزاداری سید و سالار شهیدان امام‌حسینی(ع)، با بیان اینکه نمی‌توانیم هم عاشق امام حسین(ع) باشیم و هم خطا کرده و از هوس خالی نباشیم، اظهار داشت: عشق همیشه باغیرت همراه

۸

سرمقاله

گلی به جمال بچه های آبادی؛

الگوی مدیریت جهادی در روستای نویس

سیدمهدی فاطمی‌نویسی*

سیلاب های اخیر در گوشه کنار ایران خسارات، صدمات و لطمات بسیاری به بار آورده است. از کشته و مصدوم شدن انسان ها تا تلف شدن دام ها و طیور و ریشه کن شدن باغ ها و اشجار و در مجموع خارج کردن زندگی مردم و مسوولین از مسیر عادی همه و همه تبعات حوادث اخیر بوده است. حوادثی که بعضا عیار کار برخی مسوولین ذیربط را نمایان کرد.

در روزهایی که عکس های مسوولین کت و شلوار پوش با پاچه های خیس و گلی سوژه رسانه های رسمی و مجازی بوده و هست در روستای تاریخی نویس واقع در شهرستان جعفر آباد استان قم جوانانی از جنس آبادی کاری کردند کارستان که باید الگوی همتایان شهرنشین شان شود.

اعضای شورای روستا همراه با دهیار و همکاری عالی مسوولین بخش و شهرستان و استان در کمتر از ۲۴ ساعت نه تنها مشکل آب شرب اهالی روستا را حل کردند که نهرهای آب با سیل رفته را بازسازی و آب رفته را به جوی ها و مزارع و باغات باز گرداندند..

در خصوص روستای نویس که از قدمت و تاریخچه ای هزاران برخوردار است همین بس که در ایام محرم پذیرای هزاران نفر از عزاداران سرور و سالار شهیدان ابا عبدالله الحسین(ع) بوده و تعزیه خوانی از سنت های دیرین و معروف این روستا محسوب می شود. که برخی از سرشناس ترین تعزیه خوانان ایران همچون حاج اسماعیل محمدی(اسماعیل شمر)، حاج ابوالفضل احمدی و ، ....را که شهرت بین المللی نیز یافته اند را در خود پرورش داده است.

یقینا حل مشکل آب این جمعیت چندین هزار نفری متشکل از ساکنین و میهمانان در زمانی بسیار اندک سزاوار تقدیر و تشکر است که امیدواریم قدردانی شایسته ای از سوی مسوولین محترم استانی و کشوری از این جوانان زحمتکش و خدمت گذار را شاهد باشیم.

عبادت به جز خدمت خلق نیست به تسبیح و سجاده و دلق نیست

خبر

معاون دادگستری استان قم:

انصاف و صبر دو عنصر کلیدی در مسئله امر به معروف هستند

معاون اجتماعی و پیشگیری از وقوع جرم دادگستری استان قم تواصی بر حق و تواصی بر صبر را دو عنصر کلیدی و تکلیف مهم در امر به معروف و نهی از منکر معرفی کرد و گفت: اگر نگاه ما نسبت به مخاطب پدرانه و با محبت باشد هرگز از مرز اخلاق و انصاف عبور نخواهیم کرد.

حجت الاسلام والمسلمین یزدی در دوره کارگاه آموزشی- توجیهی در راستای ارتقاء سطح آگاهی فعالان حوزه امر به معروف و نهی از منکر با اشاره به اهمیت احیای این واجب فراموش شده تاکید کرد: برای احیای امر به معروف و نهی از منکر و ترویج فرهنگ بی‌تفاوت نبودن از هیچ اقدامی نباید فروگذار کرد.

معاون اجتماعی و پیشگیری از وقوع جرم دادگستری استان قم با بیان این نکته که ترویج فریضه امر به معروف و نهی از منکر خود امر به معروف است گفت: یکی از مؤثرترین کسانی که می‌توانند در کنار ضابطان و مسئولین امر؛ مروّج امر به معروف و نهی از منکر باشند، آمران به معروف هستند و این مسئله نباید به فراموشی سپرده شود.

وی با بیان تفسیر سوره مبارکه عصر و با اشاره به آیات آخر این سوره، تواصی بر حق و تواصی بر صبر را دو عنصر کلیدی و تکلیف مهم در امر به معروف و نهی از منکر معرفی کرد و گفت: اگر نگاه ما نسبت به مخاطب پدرانه و با محبت باشد هرگز از مرز اخلاق و انصاف عبور نخواهیم کرد. ممکن است شخص گناهی مرتکب شده باشد، ولی این نباید باعث شود آمر به معروف به خود اجازه دهد پرده دری کند و با هتاکی و سخنان دور از انصاف شخص خاطی را امر و نهی کند.

حجت الاسلام والمسلمین یزدی با تاکید بر اهمیت صبر در امر به معروف گفت: مسلما هیچ کس نسبت به اینکه او را امر و نهی کنند حس خوشایندی ندارد، لذا ممکن است در بسیاری از موارد با آمر به معروف مقابله کند. اینجا اهمیت صبر مشخص می‌شود که اگر آمر به معروف صبر نکند و او هم به مقابله برخیزد خود موجب بروز ناهنجاری شده و تخلف کرده است. وی در پایان با تبیین اصل تذکر لسانی به این توصیه مقام معظم رهبری اشاره کرد که در نهی از منکر باید از فعل، نهی کرد نه از فاعل.

یادداشت وارده

ثبت قیمت غیرقابل باور جدید در مزایده اماکن های ورزشی در قم؛

بدعت جدید در ورزش قم در سکوت متولی!

اماکن ورزشی جایی برای توسعه وترویج ورزش یا سودجویی!

جای تاسف دارد که اماکن ورزشی که با هدف توسعه وترویج ورزش از جیب مردم وبیت المال هزینه واحداث گردیده با اجرای سیاست های غلطی که از گذشته شروع شده وهمچنان با همان روش های غلط در حال اجراست . اجرای این سیاست نادرست واشتباه بدون هیچگونه بازنگری وآسیب شناسی نه تنها کمکی به توسعه ورزش و توجه به مناطق محروم نکرد، بلکه باعث ویرانی وتخریب مکان های ورزشی و محروم شدن محرومین از ورزش وسرکوب استعدادهای ورزشی بی پول دراین نوع مناطق شد وصرفا باعث انتفاع عده ای سودجو ومنفعت طلب گردیده است.

دسته گل جدید متولیان ورزش قم این است که تنها زمین چمن فوتبال منطقه محروم نیروگاه که درحال حاضر قیمت پایه کارشناسی آن فقط ۱۰ میلیون تومان بوده است به قیمت فضایی وغیر قابل باور وغیرکارشناسی با افزایش ۴۰۰ درصدی در قیمت ماهانه به مبلغ ماهی ۴۰ میلیون تومان به یک فرد غیرورزشی وغیر فوتبالی سپرده شده است . سوال اینجا است که این قیمت با چه مدل اقتصادی وورزشی توجیه پذیر است ،این افزایش بی رویه و غیرمنطقی اجاره، مستاجراز چه محل و ازجیب کدام ورزشکار وفوتبال آموز قرارهست پرداخت و تامین گردد .

اگر چنانچه فردی آمد با قیمت غیرمنطقی و خارج از عرف معمول و غیرکارشناسی و با هدف سودحویی قیمت ها را فراتر از نظر خبرگان ومتخصصان حوزه ورزش بنای کج گذاشت وظیفه چه فرد، یا ارگان ونهادی است که از این بی قانونی جلوگیری نماید.

این بدعت جدید که اخیرا از سالن ۲۰۰۰ نفره ورزشگاه شهید حیدریان با ثبت قیمت ۳۴ میلیونی وافزایش ۲۰۰ درصدی شروع شد و صدایی از اهالی ورزش بلند نشد در کمتر از دوماه دود آن به چشم فوتبال دوستان و مردم منطقه محروم نیروگاه رفت و در ادامه به سایر مکان ها ورشته های ورزشی خواهد رسید.

در این خصوص متولیان ورزش قم نه تنها جلوی این کارغیرکارشناسی را نگرفتند بلکه احتمالا از افزایش بی سابقه در آمدهای خود خرسند شده اند .غافل از اینکه این کارغیر کارشناسی وخارج از ضوابط وچارچوب های معمول بزودی لطمه ای سنگین به پیکره نحیف وبیمار ورزش قم خواهد زد که سال های بعد نتایج آن مشخص خواهد شد .اینجا هست که نقش ووظیفه دستگاهای متولی ونظارتی مشخص خواهد شد که درنگهبانی از سرمایه های اجتماعی چه وظیفه سنگین ومهمی بر عهده دارند.

توقع جامعه ورزش و خصوصا جامعه فوتبال استان قم اولا از متولی ورزش هست که جلوی این بدعت وبی قانونی و کار غیر کارشناسی بایستد واز تکرار آن جلوگیری نماید، ثانیا در صورت کم توجهی متولیان ورزش استان قم از شخص استاندار محترم و دستگاههای نظارتی انتظار داریم در جهت پیشگیری ازوقوع اینگونه حوادث به وظایف ذاتی وحقوقی خود در دفاع از حقوق شهروندان و جوانان عزیز این شهر مقدس عمل نمایند.

خبر

مدیر بهداشت و درمان حرم مطهر بانوی کرامت خبرداد:

ارائه روزانه بیش از ۲ هزار و ۷۰۰ خدمت درمانی به زائران

مدیر بهداشت و درمان حرم مطهر بانوی کرامت از ارائه بیش از دو هزار و ۷۰۰ خدمت درمانی به صورت روزانه به زائران و مجاوران حرم خبر داد و گفت: مراجعات این درمانگاه نسبت به سال گذشته ۶۰ درصد افزایش داشته و با توجه به افزایش حضور زائران ایرانی و غیر ایرانی این آمار همچنان رو به افزایش است.

سید عبدالحمید رضوی با اشاره به خدمات درمانی حرم مطهر بانوی کرامت به زائران و مجاوران افزود: درمانگاه حرم مطهر بانوی کرامت در بخش داروخانه روزانه به ۱۵۰۰ نفر، آزمایشگاه به ۵۰ نفر، رادیولوژی به بیش از ۱۰۰ نفر، پزشک عمومی به بیش از ۳۰۰ مراجعه کننده و دندان پزشکی روزانه به بیش از ۳۰۰ نفر خدمت می دهد.

وی اضافه کرد: خدمات سونوگرافی، رادیوگرافی، اورژانس، کلینیک مامایی، کلینیک چشم‌پزشکی، کلینیک قلب، کلینیک گفتار درمانی و کلینیک فوق تخصصی از دیگر بخش های درمانگاه حضرت معصومه سلام الله علیها است که روزانه مراجعه کنندگان زیادی را پذیرش می کنند. رضوی ادامه داد: در حوزه بهداشت هم با توجه به گرمای هوا و افزایش تعداد زائران، صحن ها و رواق ها روزانه ضدعفونی می شوند و آب آشامیدنی کنترل می شود و ضدعفونی سرویس های بهداشتی و وضوخانه‌ها نیز تشدید شده است. وی با بیان اینکه در حوزه درمان نسبت به سال گذشته مراجعات بیش از ۶۰ درصد افزایش داشته است، گفت: این روند ارائه خدمت رو به افزایش است و با توجه به تعطیلات، پیش‌بینی می‌شود که زائران ایرانی و بین المللی بیشتری از خدمات درمانی حرم مطهر بانوی کرامت بهره‌مند شوند.

یادداشت

باز هم نابرابری آموزشی

محمدحسین شریف‌زادگان*

اخیراً گزارشی از نابرابری آموزشی از یکی از کارشناسان دبیرخانه شورای انقلاب فرهنگی منتشر شد که گواهی است بر دیگر مستندات نابرابری آموزشی در ایران. به قول داگلاس نورث "اگر میخواهید بدانید که کشوری توسعه می یابد یا نه دنبال کارخانه های آن نروید در پیش دبستان و دبستان آن را جستجو کنید". نابرابری آموزشی اجازه نمی‌دهد که همه استعدادها و ظرفیت‌های انسانی یک جامعه در معرض آموزش قرار گیرند و بر اساس توانایی ها و ظرفیت های خود به منظور رشد انسانی و مشارکت در فرایند توسعه جامعه ارتقا یابند. بنابراین نابرابری هم به خاطر محروم ماندن از همه ظرفیت ها به ضرر جامعه است و هم از منظر ارتقا انسانی ستمی است به کسانی که مورد نابرابری آموزش قرار می گیرند. از سوی دیگر بدون مشارکت عمومی برای توسعه و آموزش همه استعدادها و ظرفیت‌های انسانی نمی‌توان به این اصل که "آموزش و نظام تعلیم و تربیت نقطه عزیمت توسعه هر کشوری است" نایل آمد.

خلاصه گزارش می گوید از ارزیابی یک نمونه ۱۲ هزار نفری از کسانی که رتبه کنکور سراسری آنها زیر ۳۰۰۰ بوده است:

-۵۶ درصد قبولی پزشکی داروسازی و دندانپزشکی از دهک دهم پردرآمدها بوده است

-۶۲ درصد قبولی مهندسی کامپیوتر نیز از گروه درآمدی دهم انتخاب شده اند

-۵۵ درصد از ورودی های گروه فنی و مهندسی در دانشگاه صنعتی شریف نیز از گروه درآمدی دهم قبول شده اند

- ۸۰ درصد کل قبولی های زیر رتبه ۳۰۰۰ از دهک ۸ تا ۱۰ درآمدی انتخاب شده اند

- ۳۲ درصد قبولی های گروه ریاضی و ۱۲ درصد گروه انسانی از مناطق ۱ تا ۶ تهران بوده است

-۲۵ درصد قبولی های همه رشته ها از ۹ منطقه تهران بوده است

این آمار نشان می‌دهد که شانس پردرآمد های جامعه برای ورود به رشته های شاخص دانشگاهی مثل پزشکی، دندانپزشکی، داروسازی، مهندسی، روانشناسی و حقوق به طور فاحشی بیشتر است و حاکی از آن است که به علت فقر و نابرابری درآمدی، استعدادهای خوب ومتوسط نتوانستند با بهره‌مندی از مدارس غیردولتی و کلاس های تقویتی گران قیمت خود را آماده رقابت در کنکور کنند و عملاً کنکور سراسری صحنه رقابت ناعادلانه ای است بین دانش آموزان خوب و متوسط دارای درآمدکم ومتوسط با دانش آموزان خوب و متوسط پردرآمدها که نتایج آن عملکرد فوق الذکر و جا ماندن بسیاری از ظرفیت‌ها و استعدادهای جامعه در رقابتی غیر منصفانه و غیر عادلانه است. ممکن است گفته شود که نتایج این وضع نخبه پروری است و نتایج آن به نفع کشور خواهد شد. در پاسخ باید گفت که نابرابری آموزشی از دو سوی جامعه و فرد ، به ضرر توسعه انسانی و اجتماعی و اقتصادی کشور است و از سویی دیگر خلاف اولیه ترین حقوق شهروندی دراستفاده مساوی از آموزش نوجوانان و جوانان ایران زمین است. می‌دانیم که قانون اساسی ایران به طور صریح و روشن آموزش و پرورش را حقوق اولیه انسان ها و آن را تا دیپلم رایگان دانسته و دولت را موظف به اجرای آن می داند.

بنابراین هر سیاستی نظیر تاسیس مدارس غیر دولتی خلاف صریح قانون اساسی جمهوری اسلامی ایران است حتی ممکن است این تصور ایجاد شود که در کشورهای توسعه یافته نیز نابرابری آموزشی وجود دارد. ولی می‌توان گفت که در فرانسه بر اساس اصل برابری شعار انقلاب فرانسه "تعلیم و تربیت از پیش دبستان تا دانشگاه ، دولتی و رایگان" است و در دیگر کشورهای اروپایی نیز اگرچه ممکن است مدارس غیردولتی وجود داشته باشند ولی سطح کمی و کیفی مدارس دولتی فاصله بین این مدارس با مدارس غیر دولتی را جبران می نماید. وآن ها، هرگز راهکار میلتون فریدمن برای کشور شیلی در زمان حکومت پینوشه را برای آموزش فرادستان جامعه و نخبه گرایی که امروزه به عنوان "بدترین نمونه نابرابری آموزشی "در جهان ذکر می شود انتخاب نکردند. چیزی که امروز در ایران تا حدی چنین شده است.

نابرابری آموزشی حداقل در این گزارش رابطه معنی دار فقر و نابرابری درآمدی و اقتصادی جامعه را با نابرابری آموزشی توضیح میدهد. راهکار اساسی کاهش فقر و نابرابری در جامعه این است که از طریق اصلاح ساختار اقتصادی کشور مثل اصلاح سیاست خارجی معطوف به توسعه ملی، اصلاح حکمروایی اقتصادی و همچنین ایجاد رشد و توسعه اقتصادی که بتوان در پرتو ایجاد ثروت در جامعه پوشش رفاه اجتماعی ایران را بر اساس توانمندسازی نه توزیع فقر به انجام رساند.

در عین حال رشد و توسعه اقتصادی کافی نیست. میتوان رشد اقتصادی داشت وجامعه نابرابر وغیر عادلانه باشد. بنابراین علاوه بر رشد اقتصادی، جامعه ایران می بایست یک "نظریه رفاه اجتماعی" داشته باشد که خود را با مناسبات اقتصاد ایران تنظیم و سازگار سازد که به شدت فقدان آن در ایران محسوس است.

رشد و توسعه اقتصادی کاهش فقر و اجرای نظریه رفاه اجتماعی در ایران که می‌تواند نابرابری درآمدی و در نهایت نابرابری آموزشی را کاهش دهد مستلزم پذیرش الزامات و ضرورت های آن است که بدون تن دادن به آنها رشد و توسعه اقتصادی، کاهش نابرابری وفقر ونابرابری آموزشی تحقق پیدا نخواهد کرد.

اخبار

استاندارقم:

استفاده عمومی از ماسک در قم کاهش یافته است

استاندار قم با تاکید بر اینکه مشکل اساسی ما در قم عدم رعایت عمومی نکات بهداشتی و استفاده از ماسک است، گفت: عمده زائرین خارجی اراده‌ای برای رعایت موارد بهداشتی مختص کرونا ندارند.

سید محمدتقی شاهچراغی در جلسه قرارگاه مقابله با کرونا که به‌صورت ویدئوکنفرانس در سراسر کشور برگزار شد، اظهار داشت: برای افزایش رعایت پروتکل‌های بهداشتی با خادمین حرم مطهر حضرت فاطمه معصومه(س) ومسجد مقدس جمکران جلسات توجیهی برگزار شده است.

استاندار قم ادامه داد: قم در وضعیت نارنجی کرونا قرار دارد و در هفته اخیر مراجعات به بیمارستان‌ها تا حدودی کاهش یافته است.

وی بابیان اینکه میانگین مراجعات در استان در ۲ هفته قبل ۷۰۰ نفر بود که در یک هفته اخیر به ۴۰۰ نفر رسیده است افزود: ۷۰ درصد تست‌های انجام‌شده مثبت بوده و در حال حاضر تعداد بستری‌ها ۱۳۹ نفر است که ۴۲ نفر از این تعداد بدحال هستند.

وی خاطرنشان کرد: در هیات‌ها و مساجد ماسک توزیع می‌شود، اما ما نیاز به یک کار فرهنگی گسترده داریم، چراکه فرد ماسک را دریافت می‌کند، اما از آن استفاده نمی‌کند.

شاهچراغی رعایت نکات بهداشتی در هیات های بزرگ قم را موردتوجه قرار داد و اضافه کرد: در هیات هایی هم که در فضای بسته برگزار می‌شود به گونه‌ای بوده که مازاد جمعیت به بیرون از جلسه هدایت می‌شوند.

وی تصریح کرد: استفاده از ماسک در حوزه حمل‌ونقل ۲۰ درصد بوده است؛ در بخش‌هایی از حرم مطهر حضرت فاطمه معصومه(س) هم توزیع ماسک را داریم اما نیازمند کار فرهنگی گسترده هستیم. استاندار قم ادامه داد: از خطبا و ائمه جماعات خواسته‌شده که درباره رعایت موارد بهداشتی به مردم تذکر بدهند و امیدواریم با تدابیری که اتخاذشده از وضعیت نارنجی خارج شویم.

با پیشنهاد فرمانده کل سپاه وموافقت فرمانده کل قوا صورت گرفت؛

ارتقا درجه ۲ فرمانده سپاه قم

با پیشنهاد فرمانده کل سپاه پاسداران انقلاب اسلامی و موافقت مقام معظم رهبری دو تن از فرماندهان سپاه امام علی بن ابی طالب(ع) قم ارتقا درجه یافتند.

به گزارش روابط عمومی سپاه قم، با حکم سرلشکر حسین سلامی، فرمانده سپاه پاسداران انقلاب اسلامی سرهنگ مهدی کبیری پور، جانشین فرمانده سپاه امام علی بن ابیطالب(ع) استان قم و سرهنگ حسین تناور فرمانده لشکر ۱۷ امام علی بن ابیطالب (ع) به درجه سرتیپ دومی ارتقاء یافتند. مراسم اعطای درجه سرتیپ دومی کبیری پور روز دوشنبه توسط فرمانده کل سپاه پاسداران انقلاب اسلامی و با حضور جمعی از فرماندهان و مدیران ارشد سپاه در محل دفتر فرماندهی کل سپاه برگزار شد. سردار کبیری پور یکی از فرماندهان ارشد سپاه قم است که سابقه خدمت در رده‌های مختلف سپاه و بسیج را در کارنامه دارد.

رئیس دستگاه قضا:

مدعیان حقوق بشر تعریف درستی از بشر و کرامت ندارند

رئیس قوه قضاییه اظهارداشت: امروز بسیاری از مدعیان مدافع حقوق بشر نه تعریف درستی از بشر دارند و نه از کرامت و حقوق بشر و متاسفانه می خواهند آن حرف نادرست و ناحق خود را بر انسان‌های موحد و بر همه دنیا به زور تحمیل کنند و آن را آزادی می دانند.

حجت‌الاسلام‌والمسلمین غلامحسین محسنی اژه‌ای در مراسم اعطای هفتمین جایزه حقوق بشر اسلامی و کرامت انسانی اظهارداشت: انسان بین آفریده‌های الهی ممتاز است و یکی از بزرگترین امتیازات او عقل و خرد اوست. انسان اگر از عقل خدادادی خود استفاده کند از خود می‌پرسد من که هستم و مقصد غایی من چیست و چه مسیری را باید طی کنم.

رئیس قوه قضاییه ادامه داد: انسان، کرامت انسان، حقوق بشر از نظر اسلام و همه ادیان توحیدی از ارزش والایی برخوردار است و انسان با فطرت خدادادی و قوه عاقله خود می تواند به بالاترین مرتبه صعود کند و می‌تواند زندگی در این دنیا را برای خود توام با عزت امنیت و کرامت و صلح و صفا به وجود آورد و اگر انسان از مقصد غایی آفرینش منحرف شود می تواند درنده‌ای باشد که از هر درنده‌ای برای همنوعان خود بدتر و خطرناک‌تر باشد.

محسنی اژه‌ای با اشاره به لزوم اقدامات سلبی و ایجابی در حوزه حقوق بشر و کرامت انسانی به طرح پرسش‌هایی پرداخت و گفت: آیا می توان بدون شناخت حقوق از حقوق سخن گفت؟ معیار و مبنای ارزش حقوق بشر چیست؟ معیار جهانی حقوق بشر چیست؟

رئیس قوه قضاییه افزود: خداوند در قرآن کریم نسبت به انسان تعابیر ویژه دارد همچنین در آموزه‌های دینی و سخنان پیامبران و ائمه معصومان بر انسان و کرامت انسانی تاکید شده است و اگر بر این مبنا بخواهیم حقوق و کرامت انسان‌ها را تعبیر کنیم یک نوع برداشت می‌شود و اگر بخواهیم براساس نظر غربیان که هدف آفرینش انسان را به گونه دیگر تعریف می کنند، حقوق و کرامت انسان‌ها متفاوت معنامی‌شود.

محسنی اژه‌ای با اشاره به اندیشه اسلام نسبت به کرامت انسانی گفت: اباعبدالله الحسین برای دفاع از کرامت، ارزش‌های انسانی و دفاع از حقوق دیگران حاضر شد خون خود، فرزندشش ماهه خود و بستگان و یارانش را تقدیم کند تا حق نمایان کند.

رئیس قوه قضاییه اظهارداشت: امروز برخی مسئولان غربی به‌ویژه آمریکایی ها با تبختر و استکبار می گویند یا با ما هستید یا بر ما و حتی یک کشور، جریان یا فرد مستقل را برنمی‌تابند و می گویند که اگر با ما نبودید باید تحت تاثیر سخت‌ترین فشارها قرار بگیرید.

محسنی اژه‌ای خاطرنشان کرد: اسلام در مقابل دشمنی که حمله نکرده است اجازه شروع جنگ نمی‌دهد و عمده جنگ‌های اسلام، دفاعی است و حاضر به جنگ مسلحانه نیست. رئیس قوه قضاییه با اشاره به تاریخ مدعیان حقوق بشر غربی در چندین قرن گذشته گفت: آنها به چه بهانه‌هایی در گوشه و کنار دنیا مرتکب جنایت متعدد شدند؛ در الجزایر و کشورهای آفریقایی، هند، فلسطین چه کردند و در عراق و یمن هم جنایات آنها ادامه دارد. وی افزود: اتفاقات تلخی در ابوغریب رخ داد و حیوانی که ذاتش درندگی است و اگر احساس کند شکارش ناتوان است به آن رحم می کند اما مدعیان حقوق بشری به چه کسی رحم کردند؟ داعش را چه کسی ایجاد کرد؟ در فلسطین چه کردند و کجا هستند مدعیان حقوق بشر که از فلسطین دفاع کنند؟

محسنی اژه ای اظهارداشت: غاصبان، زمین های فلسطینیان را گرفتند و آنها را اسیر کرده و به اردوگاه بردند. رئیس قوه قضاییه اضافه کرد: چند سال است متجاوزین به مردم مظلوم یمن را نه تنها کمک می کنند بلکه با کمک غربی ها آنها را محاصره می کنند و حتی غذا را از مردم این کشور دریغ کردند.

وی افزود: باید تبیین کنیم و بگوییم که امروز چگونه با واژه مقدس حقوق بشر بازی می کنند به بهانه نقض حقوق بشر به مردم یک کشور حمله می کنند یا یک کشور را محاصره یا تحریم می کنند و بدترین جنایات را بر انسان‌ها روا می دارند.

رییس مجلس:

حذف ارز ترجیحی دارو غلط ترین حرف ممکن است

رییس مجلس شورای اسلامی به عدم قطع یارانه دارو تاکید کرد و گفت: مجلس پیگیر هوشمند سازی نسخ الکترونیکی است.

محمدباقر قالیباف روز سه شنبه پس از قرائت گزارش کمیسیون بهداشت و درمان مجلس درباره طرح دارویار گفت: بحث مربوط به دارو در کشور بسیار مهم و اساسی است، متأسفانه بحث مصطلحی در زمینه ارز ترجیحی دارو مطرح می‌شود که همه جا می‌گویند حذف ارز ترجیحی از دارو صورت خواهد گرفت که این غلط‌ترین حرف ممکنی است که زده می‌شود.

وی تأکید کرد: مردم عزیز باید بدانند ما در حوزه یارانه دارو و یارانه‌ها به هیچ عنوان، ظرفیت ارز را حذف نخواهیم کرد، در حقیقت یارانه‌ها به صورت مستقیم به خود افراد پرداخت می‌شود به صورتی که شرکت‌های بیمه‌گذار این یارانه را در اختیار بیمار قرار می‌دهند لذا این آرامش باید در جامعه باشد که ارز دارو به هیچ عنوان حذف نمی‌شود و نه قانونگذار و نه دولت به هیچ عنوان چنین سیاستی را ندارد و نخواهد داشت. وی تأکید کرد: اگر فردی در کشور تحت پوشش بیمه قرار نگیرد، نمی‌تواند از این امکان استفاده کند، پس ما نباید هیچ فرد ایرانی داشته باشیم که تحت پوشش بیمه سلامت یا تأمین اجتماعی و بیمه های ما نباشد. البته امسال در مجلس برای سه دهک پایین جامعه پیش‌بینی کردیم که ۵ میلیون و ۳۰۰ هزار نفر افرادی که بیمه نبودند، پوشش بیمه‌ای انجام گیرد، طبق آخرین اخبار تا پایان خرداد ماه ۵ میلیون و ۹۲ هزار نفر به صورت غیر حضوری تحت پوشش بیمه قرار گرفتند که امیدواریم جمعیت باقی مانده نیز که بیشتر مشکل هویتی داشتند، به زودی تحت پوشش بیمه قرار گیرند که در این زمینه باید از وزارت بهداشت تقدیر و تشکر کرد.

رئیس قوه مقننه ادامه داد: پیش‌بینی می‌شود حدود ۵ الی ۶ میلیون نفر دیگر در کشور هنوز تحت پوشش بیمه‌ای قرار نداشته باشند که این افراد نیز باید هر چه سریعتر تحت پوشش قرار گرفته تا با اجرای این طرح با مشکل افزایش قیمت دارو مواجه نشوند. صندوق حمایت از بیماران صعب‌العلاج نیز در تکمیل کارت سلامت به این موضوع کمک می کند.

«دارویار» باید با هوشمندسازی اجرا شود

قالیباف با بیان اینکه اجرای طرح تحول سلامت تجربه پیش روی ما برای اجرای هر چه بهتر طرح دارویار است، افزود: اجرای طرح تحول سلامت تابلوی تمام عیاری برای اجرای درست و دقیق طرح دارویار است که اجرای آن علاوه بر نقاط مثبت قابل تقدیر با نقاط ضعفی نیز همراه بود که اگر این ضعف‌ها اینجا نیز تکرار شود هزینه‌های اضافی به بیت‌المال تحمیل می‌شود و منفعت آن به مردم نخواهد رسید. وی تصریح کرد: پولی که از بیمه‌ها به داروخانه‌ها منتقل می‌شود ۵ الی ۶ ماه زمان می‌برد، حتی در برخی موارد ۸ الی ۹ ماه این موضوع مشمول زمان شده است. خواهش من این است سازمان برنامه و وزارت بهداشت با تکمیل پرونده الکترونیک سلامت، پول مربوط به بیمه دارو را صرف هزینه های دیگری که در قانون هم پیش بینی شده، بشود، به تعبیر دیگر پول مربوط به دارو باید پول رنگی باشد و دقیقا همان پول باید بر طبق قانون به صورت بر خط به داروخانه‌ها تزریق شود. این ارقام ماهانه معادل ۳ تا ۵ هزار میلیارد تومان تخمین زده می‌شود. رئیس مجلس شورای اسلامی تصریح کرد: مواد اصلی و داروهایی که به صورت ارزی وارد کشور می کنیم و در اختیار شرکت‌های تولیدی قرار می‌دهیم، نیازمند نظارت دقیق بر این ارز، میزان خرید و توزیع به وقت آن برای تولید دارو است و در این زمینه بانک مرکزی، وزارت بهداشت به ویژه سازمان غذا و دارو به این موضوع توجه داشته باشند که بیماران چه در حوزه سرپایی و چه افرادی که در بیمارستان‌ها هستند، در حوزه تأمین دارو با مشکل مواجه نشوند.

امیرعبداللهیان:

گازدهی صدها سانتریفیوژ نسل جدید پاسخ به اقدام آمریکا بود

وزیر امور خارجه در واکنش به تحریم‌های اخیر آمریکا گفت: آمریکایی‌ها تصور نکنند با این اقدامات‌شان می‌توانند در میز مذاکره امتیاز بگیرند، باید زیاده خواهی‌ها را کنار بگذارند و اگر بخواهند به این مسیر ادامه دهند، هرگز دست‌بسته نخواهیم بود.

حسین امیر عبداللهیان در حاشیه اعطای جایزه حقوق بشر اسلامی و در جمع خبرنگاران گفت: مایلم در جمع شما و در رابطه با آنچه بین ما و بورل و طرف آمریکایی در موضوع مذاکرات جهت لغو تحریم‌ها رخ داد اشاره کنم. وی ادامه داد: به یاد دارید که در هفته‌های گذشته در حالیکه ما برای مرحله جدیدی از مذاکرات آماده می‌شدیم به یکباره طرف امریکایی با هدف امتیاز گرفتن در میز مذاکره طرح قطعنامه‌ای را در آژانس بین المللی انرژی اتمی مطرح کرد و قطعنامه‌ای را روی میز گذاشت و ما متعجب شدیم از اینکه در حالیکه در همان زمان و به کرات از طرف بایدن دائماً پیام‌هایی با واسطه دریافت می کنیم که آمریکا حسن نیت دارد و جدی در بازگشت به توافق است پاسخ قاطع خود را به طرف آمریکایی دادیم. وی افزود: در هفته جاری نیز اخیراً بورل هماهنگ کننده اتحادیه اروپا ابتکاری را ارائه داد و متنی را برای همه طرف‌ها، ایران و ۴+۱ یک و آمریکا ارسال کرد و ما در پایتخت‌ها در حال بررسی این متن و توافق برای جمع شدن دور میز مذاکره هستیم، روز گذشته شاهد صدور قطعنامه جدید از سوی آمریکا بودیم این اقدامات غیر منطقی و این جنون تحریم‌های بی اثر که بایدن، بلینکن و راب مالی به آن اشاره کرده که تحریم‌های حداکثری ترامپ شکست خورده است حتی خود بورل در متن اخیر اشاره داشته به شکست حداکثری ترامپ و بعد ایده‌های جمع بندی شده خودش را مطرح می کند اما باز شاهد جنون اعمال تحریم ها که البته فقط نمایش است و تأثیر ملموسی روی زمین ندارد هستیم.

امیر عبداللهیان ادامه داد: من مایلم اشاره کنم که در پاسخ به این اقدام آمریکا، نسبت به گازدهی صدها سانتریفیوژ نسل جدید ازدوشنبه شب گذشته بر اساس تصمیمی که گرفته شد اقدام کردیم. وزیر خارجه خطاب به آمریکایی‌ها گفت: آمریکایی‌ها تصور نکنند با این اقدامات در میز مذاکره می‌تواند امتیاز بگیرد و باید زیاده خواهی را کنار بگذارد. ما اهل منطق و مذاکره هستیم و برای رسیدن به توافق قوی جدی هستیم اما اگر طرف آمریکایی بخواهد این مسیر را ادامه بدهد هرگزدست بسته نخواهیم نشست. وی در خصوص تحولات عراق گفت: رهبران عراق از شایستگی و درایت لازم برای حل مشکلی که در داخل عراق به وجود آمده برخوردار هستند و توجه به اینکه هر گونه درگیری داخل عراق خط قرمز عراق است و نقش مرجعیت و درایت و انسجام رهبران سیاسی مهم‌ترین عوامل برون رفت از مشکلات داخلی عراق است.

وزیر امور خارجه در خصوص صدور حکم علیه حمید نوری گفت: در آخرین تماس تلفنی که با وزیر خارجه سوئد داشتم، گفتم که نباید شما بر مبنای ادعاهای بی اساس یک گروهک تروریستی فسیل شده به نام گروهک منافقین در کشورتان اقدام کنید و این مایه شرمساری غرب و سوئد باید باشد که مبنای ادعاهایش یک جریان تروریستی است که هفده هزار تن از شهروندان ما را ترور کردند. وی افزود: ما در مسیر حقوقی و سیاسی به پیگیری‌های جدی خودمان برای احقاق حق این شهروند ایرانی و سایر اتباع شهروندان که در زندان‌های آمریکا و سایر زندان‌ها هستند، ادامه خواهیم داد.

ذوالنوری نماینده مردم قم خطاب به رئیس جمهور:

حرکت دولت مانند حرکت روی تردمیل است و مسافتی طی نمی شود

نماینده مردم قم در مجلس یازدهم خطاب به رئیس جمهور گفت: تحرک، روحیه انقلابی و منش شما موجب تشکر است اما امروز حرکت دولت مانند حرکت کسی است که روی تردمیل می دود و مسافتی طی نمی شود؛ امروز نقطه (الف) و (ب) شما کجاست که ارزیابی کنیم پیشرفتی در امور اتفاق افتاده یا خیر؟ آقای رئیس جمهور! یک چهارم فرصت خدمت شما گذشت آیا یک چهارم اهدافی که باید طی کنید وصول شده است و به آن رسیده اید؟ فرصت ها مانند ابر می گذرد.

حجت الاسلام والمسلمین مجتبی ذوالنوری در صحن علنی روزسه شنبه، ۱۱ مردادماه مجلس شورای اسلامی در نطق میان دستور خود با تسلیت به مناسبت ماه محرم خطاب به رئیس و هیات رئیسه مجلس، گفت: اگر پای صحبت تک تک نمایندگان بنشینید جز اندکی شاید رضایت وجدانی از حضورشان در مجلس نداشته باشند زیرا نقشی از مجلس در حل مشکلات عمیق جامعه نمی بینید و هر روز در حوزه انتخابیه با انتقاد و پرخاش مردم روبرو هستند اما تاثیری در حل مشکلات آنها در کارشان نمی بینند. ذوالنوری افزود: نمایندگان مجلس ارزشی، انقلابی و دلسوز هستند ولی به مثابه دانه های پراکنده یک تسبیح هستند و هیات رئیسه باید به عنوان نخ اتصال و انسجام کارآمدی لازم را به مجلس بدهد و نقش لازم را ایفا کند؛ امروز کدام برنامه و طرح مشترک بین مجلس و دولت به عنوان میثاق مشترک وجود دارد که ما بر اساس آن مطالبه گری و مشکلات مردم را پیگیری کنیم. نماینده مردم قم در مجلس یازدهم ادامه داد: امروز می بینیم طرح رتبه بندی معلمان نیمه کاره است و با وجود گذشت ۵ ماه از سال هنوز هم تکلیف حقوق بازنشستگان مشخص نیست؛ جراحی اقتصادی و حذف ارز ۴۲۰۰ تومانی در نهاده های دامی جای تشکر دارد و امری ضروری است اما مجلس نقش خودش را در کنترل دولت برای اینکه به کمرهای خمیده مردم فشار وارد نشود ایفا نکرد؛ مجلس چه نقشی در این رابطه ایفا کرده است؟ وی یادآور شد: گناه تک تک نمایندگان چیست؟ آیا شرکت رئیس مجلس در شورای عالی هماهنگی اموراقتصادی به معنای تعامل مجلس و دولت است؛ امروز کدام برنامه ای که در این شورا مطرح می شود با نمایندگان ملت به اشتراک گذاشته و در مورد آنها همفکری و هماهنگی می شود و گزارش کدام موضوع از آنجا به مجلس می رسد؟ عضو کمیسیون امنیت ملی وسیاست خارجی مجلس افزود: ما چه نقشی در حل مشکلات مردم داریم؟ آیا این مشکلات راه برون رفت دارد یا خیر و اگر دارد چه همفکری و هماهنگی بین مجلس و دولت وجود دارد؟ چه کسی باید این زمینه را فراهم کند. نماینده مردم قم در مجلس یازدهم تصریح کرد: امروز کیست که نداند فساد سیستمی بانکی و قاچاق کمر اقتصاد کشور را شکسته است؛ کدام قرارگاه شما برای رفع این مشکلات فعال هستند؟ آقای رئیس جمهور؛ تولید را فعال و جوان افسرده را مشغول کار کنید؛ جوان درآمد مکفی داشته باشد مشکل ازدواج و فرزندآوری و جمعیت حل می شود. وی تمرکز بر ابر مشکلات کشور را از ضروریات کار دولت دانست که باید به آن توجه کند.

با دستور رئیس سازمان بازرسی کل کشور؛

عملکرد دستگاه‌های متولی در سیل اخیر ارزیابی می‌شود

رئیس سازمان بازرسی کل کشور به معاونان و بازرسان کل استان‌هایی که درگیر سیلاب شدند، دستور داد با قید فوریت تکالیف دستگاه‌ها را با توجه به هشدارها و پیش بینی‌های دستگاه‌های متولی و احتمال وقوع سیل بررسی کنند.

ذبیح الله خداییان در جلسه شورای معاونان سازمان بازرسی کل کشور با اشاره به حادثه مخرّب و خسارت بار سیل در برخی نقاط کشور به خانواده جانباختگان این حادثه تسلیت گفت و برای مصدومان از درگاه خداوند متعال شفای عاجل آرزو کرد.

وی با اشاره به ماموریت رئیس قوه قضاییه به سازمان بازرسی کل کشور مبنی بر ارزیابی ابعاد وزوایای گوناگون موضوع به معاونان و بازرسان کل استان‌هایی که درگیر سیلاب شدند، دستور داد با قید فوریت تکالیف دستگاه‌ها را با توجه به هشدارها و پیش بینی‌های دستگاه‌های متولی و احتمال وقوع سیل بررسی کنند. خداییان تاکید کرد: تکالیف قانونی دستگاه‌های متولی از ابعادی همچون پیشگیری، آمادگی، مقابله، بازسازی، آزادسازی حریم رودخانه‌ها و لایروبی مسیل‌ها بررسی و در صورت احراز هرگونه قصور یا تقصیر احتمالی، مراتب برای رسیدگی‌های بعدی گزارش و نسبت به معرفی متخلفان به مراجع قضایی و اداری اقدامات لازم انجام شود.

رئیس سازمان بازرسی کل کشور با اشاره به بازدید میدانی از مناطق سیل زده امامزاده داود(ع) تهران گفت: مطابق بازدید صورت گرفته، مشاهده شد که کانال آب مسقف و تبدیل به محوطه و مغازه شده بود و خسارت‌های جانی و مالی فراوانی را در پی داشته است.

اخبار

آیت‌الله‌اعرافی:

حوزه باید خروجی هدفمند داشته باشد

مدیر حوزه‌های علمیه از تدریس روحانیون در مدارس به‌عنوان یکی از خروجی‌های حوزه نام برد و گفت: گفت: حوزه باید دائم خروجی داشته باشد و البته که این خروجی با اشراف، نظارت، ارزیابی و مراقبت، هدفمند خواهد ماند.

آیت‌الله علیرضا اعرافی در دیدار با حجت الاسلام موسوی مسئول مرکز تربیت معلّم مبلّغ حوزه‌های علمیه با بیان این که محور و قطب فعالیت طلاب در آموزش و پرورش، مرکز تربیت معلم مبلغ حوزه علمیه است، اظهار داشت: کار مرکز تربیت معلم مبلغ در حیطه تربیت رسمی از مهم‌ترین کارهایی است که حوزه باید انجام دهد، این کار مبتنی بر سیاست‌های اصولی و پایه ای است که ما دنبال می کنیم.

عضو شورای عالی حوزه های علمیه ادامه داد: از سیاست ها و طرح‌های مهم ما در این عرصه خروجی هدفمند است حوزه باید دائم خروجی داشته باشد و خروجی ما با اشراف و نظارت خود حوزه و با ارزیابی و مراقبت این خروجی هدفمند است.

آیت الله اعرافی بیان داشت: در طرف دیگر همزمان، طرح ماندگاری هدفمند هم داریم، یعنی افراد قوی افرادی که می توانند به قله‌های اجتهاد و صاحب نظری برسند، اینها باید بمانند لذا این دو مکمل هم هستند که دارند به جلو می روند.

عضو شورای عالی انقلاب فرهنگی ادامه داد: در میان نهادهایی که می توانند از خروجی های حوزه استفاده کنند، مهمترین آنها آموزش وپرورش است و گل سرسبد همکاری هست که در ارتباط با آموزش و پرورش انجام می شود و محور و قطب این کار مرکز تربیت معلم مبلغ حوزه است.

مدیر حوزه های علمیه با بیان این مطلب که اهمیت کار شما برآمده از سیاست کاری حوزه است در ادامه حول محورهایی نکاتی را بیان نمود.

وی اولین محور را تقویت بعد اخلاقی، علمی و مهارتی بیان کرد و گفت: فارغ التحصیلان مرکز باید از نظر اخلاقی آماده و حد نصاب های شخصیت اخلاقی درستی داشته باشند، برای تربیت شخصیت اخلاقی هم ارتباط با اساتید اخلاق و صاحب نفس و هم محتوای اخلاقی مناسب و هم برنامه ریزی و برگزاری کارگاه‌های اخلاقی اهمیت دارد.

آیت الله اعرافی تقویت بعد علمی را نیز قابل اهمیت ارزیابی کرده و گفت: متعلمین شما هم در شناخت انواع شبهه ها و مسائل و هم در پاسخ گویی باید توانمندی لازم را داشته باشند و در بعد مهارتی نیز باید با روش ها و ابزار آن آشنا شوند و به خصوص مهارت درگیر شدن با مسائل جدید و شیوه های پاشخ گویی به آنهاست و از مسائل مهم دیگر علمی، آشنایی با نظام تعلیم و تربیت کشور است. آشنایی با سند تحول، شناخت قوت ها و ضعف های نظام آموزشی و مسائل مرتبط با تربیت از این قبیل امور هستند.

آیت الله اعرافی محور دوم را مطالعه و پژوهش بیان کرد و افزود: شما باید دائم مطالعه و پژوهش داشته باشید هم در تولید محتوا و هم در مطالعات میدانی و سنجش که باید به هر دو نوع اش توجه شود.

وی محور سوم را تشکیل شبکه ارتباطی نظارتی دانسته و بیان داشت: باید ساز و کارهایی پیدا کنیم که بتوانیم با آنها ارتباط برقرار کنیم که در این مسیر هم تعامل و ارتباط و هم نظارت هوشمند و قوی موثر باشد.

به دلیل ادبیات‌سازی در حوزه حقوق بشر اسلامی صورت گرفت؛

تکریم جایزه حقوق بشر اسلامی از آیت‌الله جوادی آملی

در هفتمین دوره اعطای جایزه حقوق بشر اسلامی از حضرت آیت‌الله جوادی‌آملی، به دلیل ادبیات‌سازی در حوزه حقوق بشر اسلامی، تکریم به عمل آمد.

به گزارش خبرگزاری حوزه، در هفتمین دوره اعطای جایزه حقوق بشر اسلامی با حضور رئیس قوه قضاییه و وزیر امور خارجه و با حضور میهمانان داخلی و خارجی، که روزسه شنبه در محل سالن همایش های بین المللی صدا و سیما برگزار شد از حضرت آیت‌الله جوادی‌آملی، به دلیل ادبیات‌سازی در حوزه حقوق بشر اسلامی، تکریم به عمل آمد.

کاظم غریب‌آبادی، معاون بین‌الملل قوه قضائیه و دبیر ستاد حقوق بشر جمهوری اسلامی ایران با بیان سخنانی در این مراسم گفت: به ابتکار جمهوری اسلامی ایران سالروز تصویب اعلامیه حقوق بشر اسلامی به نام روز حقوق بشر اسلامی و کرامت انسانی ثبت شد و کشورهای اسلامی خود را ملزم می‌دانند که در این روز به برگزاری مراسم‌هایی بپردازند.

وی بیان داشت: در این دوره از آیت‌الله العظمی جوادی‌آملی از پیشگامان حوزه ترویج و تبیین حقوق بشر اسلامی تجلیل و تکریم به عمل می‌آید.

جایزه حقوق بشر اسلامی و کرامت انسانی، جایزه ای (افتخاری) است که از سوی ستاد حقوق بشر جمهوری اسلامی ایران به فعالان حقوق بشر یا قربانیان نقض حقوق بشر (حقیقی یا حقوقی) که در عرصه های زیر فعالیت برجسته و مؤثری دارند، فارغ از دین، نژاد، رنگ، جنسیت و ملیت، اهدا می شود.

جایزه حقوق بشر اسلامی و کرامت انسانی هر ساله در مراسمی که با حضور برندگان جایزه در ۱۴ مرداد (۵ اوت) به مناسبت بزرگداشت روز حقوق بشر اسلامی و کرامت انسانی برگزار می‌شود، از سوی رئیس یا دبیر ستاد حقوق بشر جمهوری اسلامی ایران اعطا می‌شود.

نماینده مردم بابل در مجلس:

اعتراض مردم از قطعی اینترنت باید پیگیری شود

نماینده مردم بابل در مجلس ضمن قدردانی از وزیر ارتباطات و فناوری اطلاعات بابت زمینه‌سازی برای راه‌اندازی شبکه ملی مجازی، از وی خواست تا اعتراضات مردمی پیرامون قطع اینترنت را پیگیری کند.

مهدی سعادتی نماینده مردم بابل در مجلس شورای اسلامیروز (سه شنبه، ۱۱ مردادماه) در نشست علنی مجلس در تذکری شفاهی خطاب به وزیر اقتصاد و امور دارایی، گفت: اعلام کردیم خط قرمز ما و رئیس جمهور عدم گرانی نان است، نان به شدت گران شده و عدم نظارت بر موضوع نان باعث نارضایتی مردم شده است و این موضوع باید به سرعت حل شود.

نماینده مردم بابل در مجلس در تذکر دیگری به وزیر جهاد کشاورزی، عنوان کرد: هرچه سریع‌تر نسبت به اعلام ممنوعیت واردات برنج در فصل برداشت اقدام شود و با کار خانجات شالیکوبی دارانی که بین ۳۰۰ تا ۳۵۰ درصد گران کرده‌اند برخورد شود.

وی همچنین از وزیر صنعت، معدن و تجارت بابت تکمیل خط تولید خودروی خزر قدردانی کرد. سعادتی بر لزوم اجرای مصوبات رئیس‌جمهور و پیگیری سریع ک

توصیه‌های پزشکی برای حفاظت از خود در هوای گرم

در طول تابستان و گاهی اوقات در فصول انتقالی، به دلیل دمای بالا و رطوبت زیاد، خطر برای عموم افزایش می‌یابد.

خطر گرما زدگی یا مشکلات ناشی از دمای بالا، به ویژه زمانی که یک موج گرما (چند روز گرم متوالی) و استرس گرمایی قابل توجهی وجود دارد (ترکیب دماهای بالا با رطوبت نسبتاً بالا، یا دمای هوا بسیار بالا بدون رطوبت بالاست) احساس خواهدشد.

موج گرما در بیشتر مناطق جهان به صورت دمای بالای ۳۲.۲ درجه سانتی گراد برای سه روز یا بیشتر متوالی تعریف می‌شود. اگر رطوبت نسبی بالاتر از ۷۰ درصد باشد، موج گرمای شدید در دمای ۳۰ درجه سانتی گراد حاکم خواهد بود و در دماهای بالاتر زمانی که رطوبت نیز کمتر باشد، موج گرما غالب خواهد شد.

ممکن است درجات مختلفی از آسیب گرمایی وجود داشته باشند (در ادامه بیشتر در مورد آن توضیح خواهیم داد).

صدمات جدی عبارتند از:

گرمازدگی - بدن قادر به خنک کردن خود در یک محیط گرم نیست، مکانیسم تعریق بی اثر است و دمای بدن به سرعت افزایش می‌یابد.

استرس گرمایی - یک وضعیت خفیف‌تر از گرمازدگی است که می‌تواند پس از قرار گرفتن در معرض گرما برای چند روز در غیاب مصرف آب کافی ایجاد شود.

خطر سلامتی ناشی از هوای گرم به ویژه برای افراد مسن بسیار زیاد است.

خطر بیشتری برای افراد چاق و بیماری‌های مزمن و همچنین بیمارانی که داروهای خاصی مصرف می‌کنند، در صورت بیماری شدید یا کمبود مایعات (کم آبی) وجود دارد.

توصیه‌هایی برای جلوگیری از آسیب‌های گرمایی

بهترین محافظت در برابر آسیب گرما پیشگیری است. پیش‌بینی‌های هواشناسی باید بر اساس آن پیگیری و آماده شوند. در دشت ساحلی و کمربند ساحلی، نه تنها باید به دما، بلکه به وزن دما نیز توجه شود. معیاری که گرما و رطوبت را جمع آوری می‌کند.

یک محیط خنک ایجاد کنید

در ساعات اوج گرما توصیه می‌کنیم در مکانی با تهویه مطبوع بمانید. اگر در خانه شما تهویه هوا وجود ندارد، توصیه می‌کنیم چند ساعت در یک مکان عمومی مجهز به تهویه مطبوع بمانید و زمان خود را در گرما کاهش دهید.

بهترین راه برای خنک کردن آپارتمان استفاده از کولر است. نیازی به روشن کردن کولر در تمام ساعات روز نیست، اما روشن کردن آن در ساعات اوج گرما بسیار مهم است.

فن‌ها می‌توانند احساس گرما را کاهش دهند، اما وقتی دمای محیط بالاتر از ۳۵ درجه سانتیگراد باشد، فن‌ها نمی‌توانند بدن را خنک کنند یا از آسیب به سلامت محافظت کنند.

در ساعات گرم توصیه می‌کنیم که پرده‌ها یا کرکره‌ها را ببندید تا از نفوذ نور خورشید بکاهید، اما آپارتمان را مطبوع نگه دارید. کرکره‌های بسته می‌توانند نفوذ گرما به داخل آپارتمان را تا حدود ۸۰ درصد کاهش دهند. حمام کردن در آب سرد به خنک شدن بدن کمک می‌کند. پوشیدن لباس‌های رنگ روشن و راحت نیز توصیه می‌شود.

هنگام گرما مراقب باشید

از بیرون رفتن در ساعات گرم باید خودداری کرد. توصیه می‌شود فعالیت‌های خارج از خانه را به ساعات اولیه صبح یا عصر محدود کنید.

در ساعات گرم استراحت مطلوب است. توصیه می‌کنیم در هوای گرم از فعالیت بدنی شدید خودداری کنید. اگر باید فعالیت بدنی داشته باشید، حتما در حین

فعالیت به میزان کافی آب بنوشید.

اگر باید از خانه خارج شوید:

حتما از کلاه لبه پهن استفاده کنید، عینک آفتابی بزنید، لباس‌های رنگ روشن، سبک و راحت بپوشید و ضد آفتاب بزنید.

سعی کنید هر از گاهی در مکانی سایه دار استراحت کنید.

ماندن و یا تلاش در گرما را به حداقل برسانید.

هشدار: از ماندن در وسیله نقلیه پارک شده با شیشه‌های بسته خودداری کنید.

نوشیدنی مناسب

شما باید مقدار زیادی آب سرد یا سایر نوشیدنی‌های سبک دیگر بنوشید.

توصیه می‌شود نوشیدنی‌های شیرین، نوشیدنی‌های کافئین دار و الکل را کاهش دهید.

مقدار مورد نیاز نوشیدن ۸-۱۰ لیوان آب در روز است ؛ حتی بدون احساس تشنگی!

مراقب باشید که غذاهای سبک و متعادل بخورید.

هشدار: اگر پزشک به دلیل مشکلات سلامتی از شما بخواهد که میزان نوشیدنی را محدود کنید، باید در مورد نحوه عمل در روزهای گرم با او مشورت شود.

در موارد زیر باید با پزشک معالج مشورت کنید:

افرادی که از بیماری‌های قلبی عروقی، چاقی، سایر بیماری‌های مزمن، بیماری‌های روانی و زمانی که بیماری جدی دارند یا در معرض کم آبی هستند، رنج می‌برند.

افرادی که با داروهایی که بر سیستم عصبی مرکزی (مغز) اثر می‌گذارند، درمان می‌شوند، مانند: داروهایی برای آرامش و خواب، برای بیماری پارکینسون و برخی مشکلات روان‌پزشکی. این داروها ممکن است حساسیت به آسیب گرمایی را افزایش دهند.

سالمندانی که تنها زندگی می‌کنند

هنگامی که یک موج گرما وجود دارد، حداقل یک بار در روز به آن‌ها مراجعه کنید و به خاطر داشته باشید که آن‌ها علائم خستگی گرما یا گرمازدگی (همان طور که در بالا توضیح داده شد) را ندارند. بازدید می‌تواند توسط اعضای خانواده، دوستان، همسایگان یا داوطلبان انجام شود. باید اطمینان حاصل شود که مشخصات فردی سالمند (نام، آدرس و شماره تلفن) در دسترس خدمات رفاهی اجتماعی در منطقه سکونت آن‌ها باشد تا ملاقات سازماندهی شده برای آن‌ها ترتیب داده شود یا در صورت نیاز کمک دریافت شود. مهم است که در مورد موارد آسیب گرمایی بیشتر مراقب باشید و آن‌ها را به طور مناسب درمان کنید؛ همان طور که در بالا توضیح داده شد.

تاثیر گرما بر بدن انسان

درجات مختلفی از آسیب گرمایی وجود دارند. آسیب‌های جدی گرمازدگی و استرس گرمایی هستند. گرمازدگی به طور معمول هنگامی که دمای محیط افزایش می‌یابد، بدن با تعریق خود را خنک می‌کند و از گرم شدن بیش از حد بدن جلوگیری می‌کند. اما وقتی هوا گرم است و رطوبت هوا زیاد است، عرق به سرعت تبخیر نمی‌شود و بدن نمی‌تواند خنک شود. در این مورد، "گرما زدگی" جدی‌ترین آسیب سلامتی ناشی از گرما ممکن است ایجاد شود. زمانی اتفاق می‌افتد که بدن نتواند خود را در هوای داغ خنک کند. مکانیسم تعریق بی‌اثر می‌شود و دمای بدن به سرعت افزایش می‌یابد. گاهی اوقات به بیش از ۴۱ درجه سانتی گراد در یک ربع ساعت! در این حالت ممکن است آسیبی به سیستم عصبی وارد شود که با تاری هوشیاری، گیجی یا تشنج و همچنین لمس سایر اندام‌های حیاتی بدن نشان داده می‌شود. گرمازدگی در صورتی که درمان فوری به مصدوم ارائه نشود، می‌تواند منجر به مرگ یا ناتوانی دائمی شود. خطر ابتلا به گرمازدگی در افراد مسن (و همچنین در سنین ۰-۴)، در بیماران مبتلا به بیماری‌های قلبی عروقی، در افراد چاق، در بیماران مبتلا به سایر بیماری‌های مزمن، در افرادی که با داروهای خاص درمان می‌شوند، بیشتر است.

درمان در صورت مشکوک شدن به گرمازدگی

مصدوم باید سریعا به بیمارستان منتقل شود.

تا زمان رسیدن آمبولانس، مصدوم باید در یک منطقه خنک/سایه قرار گیرد و خنک شود (مثلاً با حوله مرطوب).

هشدار: در زمان گرمازدگی نوشاندن آب به مصدوم ممنوع است! درمان با مایعات به صورت داخل وریدی توسط کادر پزشکی انجام می‌شود.

استرس گرمایی

این وضعیت خفیف‌تر از گرمازدگی است و می‌تواند پس از قرار گرفتن در معرض گرما برای چند روز در غیاب مصرف آب کافی ایجاد شود. این خطر به ویژه در افراد مسن، افراد مبتلا به فشار خون بالا و در افرادی که در محیط‌های گرم فعالیت بدنی داشته اند زیاد است. علائم استرس گرمایی شامل تعریق زیاد، رنگ پریدگی، دردهای عضلانی، خستگی، ضعف، سرگیجه، سردرد، تهوع یا استفراغ و تمایل به غش است. در بیشتر موارد، پوست خنک و مرطوب، نبض تند و ضعیف و تنفس سریع و کم عمق است.

درمان استرس گرمایی

در یک منطقه خنک استراحت کنید و لباس‌های فشرده را آزاد کنید.

بدن را خنک کنید (مثلاً با حوله مرطوب).

محیط را خنک کنید یا به مکانی با تهویه مطبوع بروید.

آب یا نوشیدنی‌های دیگر را در دوزهای کم بنوشید.

پیگیری وضعیت اگر تشدید اتفاق افتاد، مانند استفراغ، گیجی یا گیجی فوراً به دنبال کمک پزشکی باشید.

موز و اثرات شگفت انگیز آن

یک متخصص طب سنتی گفت: مصرف موز خواص و فواید بسیاری را به همراه دارد، همچنین به درمان برخی از بیماری‌ها، سلامت بدن و زیبایی، درمان کم خونی و ریزش مو کمک زیادی می‌کند.

نعمت‌اله مرادی در گفت‌وگو با ایسنا، با اشاره به این‌که موز یا همان انگور سیاه خشک شده سرشار از ویتامین‌ها و املاح معدنی مفیدی است که همه افراد می‌توانند از آن استفاده کنند، اظهار کرد: موز، محبوب‌ترین نوع انگور است که به طور گسترده‌ای برای طعم خوشمزه‌اش مصرف می‌شود اما در حقیقت این میوه کوچک برای ما خاصیت‌های بسیاری دارد و دارای چندین خواص دارویی است که به ما کمک می‌کنند تا مراقبت‌های لازم از سلامت را انجام دهیم.

وی با اشاره به این‌که موز یک تصفیه کننده طبیعی خون است، عنوان کرد: هیچ کس با پوستی بی‌عارضه متولد نشده و زنان برای رسیدن به این هدف، تلاش می‌کنند، موزها دارای خواص طبیعی هستند که در آن تصفیه خون مورد توجه قرار می‌گیرد که کمک می‌کند تا از مایعات خطرناک، سموم و آلودگی‌های خطرناک سیستم خلاص شویم که معمولاً مسئول مشکلات پوستی به ویژه آکنه، لکه‌ها، چروک‌ها و موارد دیگر است.

مرادی ادامه داد: وجود آنتی اکسیدان در موز باعث می‌شود آن‌را برای کشتن رادیکال‌های آزاد که منجر به آسیب‌های پوستی و در نهایت پیری می‌شود، مناسب کند، همچنین پوست را از آسیب و نور خورشید محافظت می‌کند که باعث ایجاد خطوط چروک و خستگی روی صورت می‌شود.

این متخصص طب سنتی با اشاره به این‌که سطوح خوب پتاسیم و کلسیم در موز از مهم‌ترین مواد مغذی مورد نیاز برای تقویت استخوان‌هاست، بیان کرد: مصرف موز از بیماری‌هایی مانند پوکی استخوان جلوگیری می‌کند، در صورتی که از این بیماری رنج می‌برید، موز منجر به ایجاد مجدد استخوان‌ها و درمان بیماری می‌شود.

وی با اشاره به کابرد موز برای درمان ریزش مو، تصریح کرد: آهن به گردش خون در بدن و فولیکول‌های مو کمک کرده و این تنظیم رشد و درمان ریزش مو را تضمین می‌کند و باعث درمان مو به طور کامل می‌شود.

مرادی افزود: وجود آهن در موز باعث افزایش سطح هموگلوبین در خون شده و درمان کم خونی را به نحوی کامل انجام می‌دهد، بنابراین خوردن تعداد انگشت شماری از موز روزانه این اطمینان را خواهد داد که نیازهای روزانه آهن بدن را تأمین می‌کنید.

این متخصص طب سنتی با اشاره به این‌که LDL به عنوان کلسترول بد شناخته شده است که موز آن را در بدن کاهش می‌دهد، ادامه داد: موز دارای ترکیبات ضد کلسترول به شکل فیبر محلول است که کلسترول را از بدن خارج کرده و به سلامتی لطمه نمی‌زند.

وی با اشاره به این‌که فشار خون بالا یکی از مسائل بسیار رایج است که منجر به بسیاری از مشکلات جدی در بدن می‌شود، افزود: سطوح پتاسیم غنی در موز باعث می‌شود صبحانه خوبی باشد و سدیم که یکی از دلایل اصلیفشار خون بالاست را در بدن کاهش دهد. مرادی ادامه داد: با افزایش سطح فیبر در موز اگر به عنوان صبحانه مصرف شود، در واقع می‌تواند کمک کند تا مدت زمان طولانی احساس سیری کرده و گرسنگی را کنترل کنید و همین طور از مصرف کالری اضافی جلوگیری کنید. این متخصص طب سنتی بیان کرد: موز طبیعی حاوی بسیاری از عناصر طبیعی و اسید اولانیولیک است که یکی از بهترین مزایای آن است، کاربرد موز در مراقبت از دندان یکی از بهترین استفاده‌های آن است که می‌تواند دندان را از پوسیدگی و میکروب‌ها در امان نگه دارد، همچنین از رشد برخی از باکتری‌ها که باعث پوسیدگی دندان می‌شود جلوگیری می‌کند. وی با اشاره به این‌که موز دارای مزایای زیادی است اما حضور فیبرهای مهم اجازه می‌دهد تا این غذا در بسیاری از دستورالعمل‌ها استفاده شود، عنوان کرد: موز به از بین بردن صفرا در بدن کمک کرده و همچنین کلسترول بیش از حد را می‌سوزاند. مرادی با اشاره به این‌که وجود کالری در این غذای ارگانیک نیز یکی از بهترین ویژگی‌های آن است، افزود: محتوای فیبر در این مواد غذایی اجازه می‌دهد تا تعدادی از سموم مضر بدن را از بین ببرید، همچنین می‌تواند در پاکسازی مسیر گوارشی کمک کند. این متخصص طب سنتی ادامه داد: همچنین مصرف موز برای استخوان، اختلال جنسی، درمان تب، چشم، تأمین پروتئین روزانه، تأمین انرژی، پتاسیم، کمک به هضم غذا، کاهش وزن، تقویت سیستم ایمنی، جلوگیری از بوی بد تنفس و بارداری مفید است.

اینفوگرافی

خوب و بدی تغذیه‌ای در رشد قدی بچه‌ها

توصیه‌ها و هشدارها

۶ گام ساده برای کنترل خونریزی بینی در تابستان

برخی از افراد همزمان با آغاز فصل تابستان و افزایش دما، از مشکل خونریزی بینی رنج می‌برند که کنترل و توقف آن به انجام برخی امور نیاز دارد.

خون دماغ یک بیماری جدی پزشکی است که به دلایل زیادی رخ می‌دهد، اما در طول تابستان که هوای گرم و خشک می‌تواند رگ‌های خونی ریز بینی را پاره کند و در نتیجه خون دماغ شده و باعث وحشت افراد شود، شایع‌تر است.

همچنین خونریزی بینی در کودکان خردسال شایع‌تر است، اما معمولاً جای نگرانی نیست. اگر خونریزی بینی شما شدید، مکرر یا طولانی است، به پزشک مراجعه کنید.

نکاتی برای کنترل خونریزی بینی

شستن بینی با آب سرد، اجتناب از قرار گرفتن در معرض نور مستقیم خورشید، استفاده از کرم ضد آفتاب و نوشیدن آب و مایعات فراوان به جلوگیری از خونریزی بینی کمک می‌کند.

در این گزارش مجموعه‌ای از مراحل ساده برای کنترل خونریزی بینی، در صورت وقوع ارائه شده است.

۱-نشستن

۲-با فشار دادن روی قسمت نرم بینی سوراخ بینی را ببندید.

۳-بینی را به مدت ۱۰ دقیقه نگه دارید.

۴-در حین دم و بازدم به آرامی با استفاده از دهان کمی به جلو خم شوید.

۵-بعد از ۱۰ دقیقه دست را از روی بینی بردارید.

۶- بررسی کنید که خونریزی قطع شده است و اگر این اتفاق نیفتاد دوباره مراحل را تکرار کنید.

هنگام تلاش برای بند آوردن خونریزی بینی به پشت نخوابید، زیرا ممکن است منجر به بلع و ناراحتی معده شود و همچنین توصیه می‌شود در صورت قطع نشدن خونریزی به پزشک مراجعه شود.

نکاتی برای جلوگیری از خونریزی بینی

وب سایت medicoverhospitals نیز مجموعه‌ای از نکات را برای جلوگیری از خونریزی بینی به ویژه در فصل تابستان ارائه کرده است که به شرح زیر است:

از بیرون رفتن در هوای گرم خودداری کنید.

اگر در آفتاب هستید، باید سر و بینی خود را با یک دستمال تا شده یا پارچه نخی بپوشانید که به جلوگیری از ورود هوای گرم کمک می‌کند.

قرار دادن کولر وتهویه هوا در اتاق مقداری رطوبت را در هوا نگه می‌دارد و از خشکی بینی جلوگیری می‌کند.

زمانی که بینی به دلیل سرماخوردگی مسدود شده است از فین کردن شدید بینی خودداری کنید.

الکل، سیگار و نوشیدنی‌های گرم باعث افزایش سلول‌های خونی در پوشش بینی می‌شود، بنابراین از مصرف آن‌ها اجتناب کنید.

تمیز کردن بینی هنگام لخته شدن خون در داخل آن، به محض قطع خونریزی با دستمال کاغذی مرطوب ترجیح داده می‌شود.

این سایت بر نیاز به کمک فوری پزشکی در موارد زیر تاکید کرد:

خونریزی بینی که بعد از ۳۰ دقیقه قطع نمی‌شود.

خونریزی شدید از جلوی بینی.

خونریزی همراه با علائم دیگر مانند فشار خون بالا، سرگیجه، درد قفسه سینه یا ضربان قلب سریع.

خونریزی که سه تا چهار بار در هفته یا بیش از یک بار در ماه رخ می‌دهد.

ورزش بیشتر موجب افزایش طول عمر می شود

یک مطالعه جدید بزرگ نشان می دهد که افراد میانسال می توانند تنها با بلند شدن از روی کاناپه و پیاده روی روزانه به سال های عمر خود بیافزایند.

به نقل از هلث سایت، محققان بیش از ۱۰۰ هزار آمریکایی را برای چندین دهه تحت نظر داشتند و دریافتند افرادی که به اندازه توصیه متخصصان سلامت ورزش می کنند، بیشتر عمر می کنند.

طبق این توصیه‌ها، بزرگسالان باید از طریق فعالیت‌هایی مانند پیاده‌روی سریع، به مدت ۱۵۰ تا ۳۰۰ دقیقه در هفته به ورزش متوسط بپردازند. گزینه دیگر این است که هر هفته به مدت ۷۵ تا ۱۵۰ دقیقه به فعالیت‌های عرق آورتر مانند دویدن یا دوچرخه سواری بپردازند.

در این مطالعه، افراد میانسالی که به این اهداف دست یافتند، حدود ۲۰ درصد کمتر در معرض خطر مرگ در ۳۰ سال آینده بودند.

«دونگ هون لی»، محقق ارشد این مطالعه از دانشگاه هاروارد، گفت: «بیشتر افراد، به ویژه افرادی که به اندازه کافی فعال نیستند، می‌توانند با انجام سطوح ورزشی توصیه شده فعلی از مزایای سلامتی چشمگیری برخوردار شوند.»

محققان مشاهده کردند افرادی که مقادیر توصیه شده ورزش را انجام دادند، در مقایسه با همسالان خود که کم تحرک بودند، حدود ۲۵ تا ۳۱ درصد کمتر در معرض خطر مرگ ناشی از بیماری قلبی یا سکته بودند. خطر مرگ ناشی از علل غیر قلبی عروقی نیز بین ۱۵ تا ۲۰ درصد کاهش یافت. برای ورزشکارانی که دو تا چهار برابر بیشتر از مقادیر توصیه شده ورزش می کردند، فواید طول عمر کمی بیشتر بود. در میان افرادی که به مدت ۱۵۰ تا ۳۰۰ دقیقه در هفته به شدت ورزش می کردند، خطر مرگ به هر دلیلی در مقایسه با افراد کم تحرک، حدود ۲۲ درصد کمتر بود. افرادی که ۳۰۰ تا ۶۰۰ دقیقه در هفته ورزش می کردند، خطر مرگ به هر دلیلی تا ۳۱ درصد کاهش یافت.

ادعای جدید محققان؛

مکمل های ویتامین D در کمک به استخوان ها بی فایده هستند

یک مطالعه جدید بزرگ نشان می‌دهد سالمندانی که مکمل‌های ویتامین D را برای بهبود سلامت استخوان‌های خود و جلوگیری از شکستگی‌ها مصرف می‌کنند، فقط وقت و پول خود را تلف می‌کنند.

به نقل از هلث دی نیوز، دکتر «مریل لباف»، سرپرست تیم تحقیق از بیمارستان زنان و بریگهام در بوستون، می‌گوید: «ما دریافتیم که مکمل ویتامین D باعث کاهش شکستگی در شرکت کنندگان نمی‌شود.»

در این مطالعه، بیش از ۲۵۰۰۰ سالمند به طور تصادفی ۲۰۰۰ واحد ویتامین D یا دارونما مصرف کردند و سپس به طور متوسط به مدت پنج سال تحت نظر قرار گرفتند. میانگین سنی شرکت کنندگان ۶۷ سال بود.

در طول دوره مطالعه، نزدیک به ۲۰۰۰ شکستگی استخوان در بین بیش از ۱۵۰۰ شرکت کننده رخ داد. با این حال، به نظر می‌رسد مصرف ویتامین D هیچ تأثیری بر اینکه چه کسی دچار شکستگی شده و چه کسی نشده، نداشته است.

لباف گفت: «تصور می‌شد ویتامین D به بهبود سلامت استخوان کمک می‌کند زیرا برای جذب کلسیم بدن شما ضروری است.»

وی در ادامه افزود: «از نظر مکانیکی، ویتامین D ممکن است از سلامت استخوان حمایت کند و معدنی شدن استخوان را بهبود بخشد، زیرا جذب کلسیم را افزایش می‌دهد و ۹۹ درصد کلسیم در استخوان ذخیره می‌شود.»

اخبار

مسئول نهاد رهبری در دانشگاه‌های قم خبرداد:

آزاداندیشی دانشجویان قمی در طرح حامیم برای رفع مشکلات مردم

مسئول نهاد رهبری در دانشگاه‌های قم با اشاره به اینکه دانشجویان دغدغه‌مند می‌توانند در رفع مشکلات مردم مشارکت کنند، گفت: طرح حامیم به منظور افزایش تعاملات دانشجویان در قالب یک اردوی سه روزه در مشهد دنبال می‌شود.

حجت‌الاسلام‌والمسلمین اسماعیل پوررضا مسئول نهاد رهبری در دانشگاه‌های قم ورئیس طرح توانمندسازی دانشجویان دانشگاه‌های قم در نشست خبری که پیش از ظهر روزسه شنبه در سالن جلسات نمایندگی نهاد رهبری در دانشگاه قم برگزار شد، طی سخنانی اظهار کرد: مقام معظم رهبری در سال‌های اخیر معتقد بوده است که فضای گفت‌وگو و ارائه نظرات باید در دانشگاه‌ها باز باشد و نهادهای امنیتی در این زمینه دخالتی نداشته باشند.

وی ادامه داد: دانشجو و استاد باید با آزادی بیان نظرات خود را در زمینه‌های مختلف سیاسی، اقتصادی و اجتماعی ارائه دهد و ترسی از این بابت نداشته باشد که با بیان نظر خود ممکن است مشکلی برای او ایجاد شود البته تا به حال هم همین بوده است، دانشجویان و اساتیدی که از طریق کرسی‌های آزاداندیشی در دانشگاه صحبت کرده‌اند هیچ مشکل امنیتی برای آنها ایجاد نشده است.

مسئول نهاد رهبری در دانشگاه‌های قم تصریح کرد: ما معتقدم هستیم اساتید در دانشگاه‌ها باید دغدغه بشریت را داشته باشند چون این مسئله تاکید اسلام است و اسلام سفارش کرده که باید به مسائل و مشکلات بشریت تفکر و به آنها رسیدگی کرد.

رئیس طرح توانمندسازی دانشجویان دانشگاه‌های قم عنوان کرد: یکی از کارهایی که در دانشگاه‌های قم در این چند سال انجام شده این است که اساتید با هر نوع دیدگاه سیاسی که دارند دور هم جمع شده و نظرات خود را در خصوص مشکلات جامعه در زمینه‌های مختلف مطرح کنند، باید این فرصت را برای آنها فراهم کرد که نسبت به مشکلات مردم و دانشجویان انتقاد و پیشنهاد خود را ارائه دهند، گاهی اوقات صحبت‌هایی میان آنها مطرح می‌شود که واقعا چاره‌ساز است و می‌توان از آن‌ها استفاده کرد.

پوررضا ادامه داد: از ابتدای سال تحصیلی ۱۳۹۶ «کرسی‌های آزاد اندیشی دانشجویی» را در دانشگاه‌های قم برگزار کردیم و نتایج بسیار مثبتی از این کرسی‌ها بدست آوردیم، دانشجویان باید یاد بگیرند که یک مسئله هم منتقد دارد و هم موافق، در نتیجه باید به نظرات دو طرف احترام گذاشت و به صحبت‌های آن‌ها توجه کرد.

وی افزود: در سال ۱۳۹۸ توانستیم ۵۰۹ مورد کرسی آزاد اندیشی در دانشگاه‌های استان قم برگزار کنیم که در این کرسی‌ها ۱۸ هزار دانشجو شرکت کردند و سعی کردیم فضای امن و مناسبی را برای آنها فراهم کنیم، آزادی بیان، منطق و اخلاق شعار ما در برگزاری این کرسی‌ها بوده که از فرمایشات رهبری الگوبرداری شده است.

پوررضا خاطرنشان کرد: جهت توانمندسازی بیشتر دانشجویان فعال فرهنگی، سیاسی اجتماعی تصمیم گرفته‌ایم دوره‌ای با عنوان «طرح حامیم» به مدت یک هفته در ۳ بخش در مشهد مقدس برگزار کنیم تا دانشجویان قمی در کنار هم و در یک فضای دوستانه به گفت‌وگو بپردازند.

مسئول نهاد رهبری در دانشگاه‌های قم تصریح کرد: هدف از برگزاری این طرح این است که دانشجویان در سال تحصیلی جدید به حل مشکلات مردم بپردازند و شرایط مطلوب جامعه که با آن فاصله داریم دغدغه این دانشجویان باشد تا به یاد داشته باشند نتیجه تحصیلشان این باشد که گره‌ای از مشکلات مردم باز کنند.

پوررضا ادامه داد: یک سری مشکلاتی در جامعه وجود دارد که باید بدست مردم حل شود و این موضوعات مربوط به حلقه‌های میانی است که رهبر معظم انقلاب هم بر آن تاکید دارد، تشکل‌های دانشجویی هم بخشی از این حلقه‌ها هستند که به دلیل شیوع ویروس کرونا در این ۲ سال کمتر فعالیت داشته و پراکنده بوده‌اند.

رئیس سازمان بسیج مستضعفین درقم:

فرهنگ جهاد و شهادت ملت ایران برخاسته از نهضت عاشورا است

رئیس سازمان بسیج مستضعفین، فرهنگ جهاد و شهادت ملت ایران را برخوسته از نهضت عاشورا دانست.

سردار غلامرضا سلیمانی عصر دوشنبه در چهارمین یادواره ملی شهدای حرکت‌های جهادی که در سالن اجتماعات غدیر دفتر تبلیغات اسلامی حوزه علمیه قم برگزار شد اظهار داشت: یکی از عملی ترین اقدامات در زمینه بسترسازی و فراهم شدن شرایط ظهور حضرت حجت (عج) تشکیل جمهوری اسلامی است و فرهنگ جهاد و شهادت برخاسته از نهضت عاشورا در درون ملت ایران است.

رئیس سازمان بسیج مستضعفین بیان داشت: پیام عاشورا از نسلی به نسل دیگر در بین ملت بزرگ ایران انتقال یافت و به رهبری امام راحل و همراهی ملت توانستیم در دوران معاصر، نظام جمهوری اسلامی را تشکیل دهیم.

سردار سلیمانی افزود: هزاران نفر در در راستای پیروزی انقلاب اسلامی و استقرار جمهوری اسلامی جان خود را اهدا کردند و امروز ما در امنیت و آرامش زندگی خود راسپری می‌کنیم.

وی عنوان داشت: فرهنگ جهاد و شهادت و روحیه جهادی توانست تمدن غرب را که با تکیه بر غارت منابع مالی و معنوی جهان اسلام شکل گیرد رو به افول بکشاند و این فرهنگ تمدن غرب را با چالش جدی گفتمانی مواجه کرد.

تمدن غربی فاقد گفتمان است

رئیس سازمان بسیج مستضعفین بیان تصریح کرد: امروز غرب و تمدن غربی فاقد گفتمان است و تشکیل جمهوری اسلامی اتفاقی بزرگ برای بشریت و گشودن پنجره‌های رستگاری برای ملت ایران و امت اسلام بود و ملت ایران همواره پیش قراول این حرکت بود.

وی افزود: در گام دوم انقلاب اسلامی فرهنگ جهادی و روحیه جهادی از جمله اضلاع چهارگانه از سوی رهبری تعیین شده است و شهدای جهادگر در جلوی این جریان قرار دارند.

سردار سلیمانی عنوان داشت: از تأسیس بسیج سازندگی دو دهه می‌گذرد و شاهدیم جوانانی برای پیشرفت و سربلندی کشور و ملت در راستای تحقق آرمان‌های بزرگ انقلاب اسلامی تربیت شدند و به عنوان الگویی جذاب برای مسلمین معرفی شدند.

رئیس سازمان بسیج مستضعفین بیان گفت: یادواره‌های شهدا که هر ساله برگزار می‌شود به این دلیل است که هم مسئولان و هم جوانان که دل در گرو پیشرفت و عظمت ملت ایران دارند روحیه‌ای دوباره در مسیر خدمت بدست آوردند و آرمان‌های شهدا را فراموش نکنند.

روحیه جهادی نرم‌افزار مترقی و بی مانند و برآمده از فرهنگ عاشورا است

وی تصریح کرد: روحیه جهادی نرم‌افزار مترقی و بی مانند و برآمده از فرهنگ عاشورا است که امروز نزد ملت ایران است.

سردار سلیمانی گفت: پس از دوران دفاع مقدس جهادگران در جبهه‌های علمی و فرهنگی حاضر شدند و این روحیه جهادی بود که ما را به رتبه‌های بالای علمی در منطقه رساند.

رئیس سازمان بسیج مستضعفین بیان ادامه داد: ملت ایران در زمینه‌های علمی در منطقه رتبه‌های ممتازی دارد و در سالهای اخیر در زمینه مقابله با کرونا نیز در منطقه حرف نخست را می‌زند و جوانان ایران اسلامی با تکیه بر روحیه جهادی و انقلابی به موفقیت‌های خوبی دست یافت. سردار سلیمانی با اشاره به حضور نیروهای جهادی در عرصه کمک رسانی به سیل زدگان گفت: این عزیزان هم اکنون در مناطق مختلف کشور به یاری مردم سیل زده رفتند تا اندکی از اندوه و آلام آنان کاسته شود.

با تصویب کارگروه تسهیل و رفع موانع تولید استان قم صورت گرفت:

معرفی ۱۰۴ واحد اقتصادی به بانک‌ها برای اخذ تسهیلات رونق تولید

با تصویب کارگروه تسهیل و رفع موانع تولید استان ۱۰۴ طرح و واحد اقتصادی در سه بخش صنعتی، کشاورزی و گردشگری برای دریافت تسهیلات رونق تولید به بانک‌های عامل معرفی شدند.

دبیر ششمین کارگروه تسهیل و رفع موانع تولید گفت: برای این ۱۰۴ طرح و واحد اقتصادی مجموعا، مبلغ ۳۴۰۰ میلیارد ریال تسهیلات در نظر گرفته شده است که بانک‌ها موظف به پرداخت آن هستند. عبدالرضا شاملی افزود: از میان ۱۰۴ طرح و واحد معرفی شده ۱۳ طرح و واحد در بخش صنعت با ۲۷۰۰ میلیارد ریال، ۸۹ طرح و واحد در بخش کشاورزی به مبلغ ۶۷۰ میلیارد ریال و ۲ طرح گردشگری با ۲۷ میلیارد ریال می‌باشند. وی با بیان اینکه تسهیلات رونق تولید در دو بخش ثابت و در گردش و با نرخ ۱۸ درصد اعطا می‌شود گفت: بازپرداخت این تسهیلات ۱ تا پنج سال و با تنفس ۶ ماهه خواهد بود.

در گفت و با دوروانشناس مطرح شد؛

چطور خرافه را از زندگی مان دور کنیم؟

از در و همسایه شنیده بودم که شخصی در محله سرکتاب باز می کند، آیینه بینی می کند،مهره می اندازد و از آینده خبر می دهد، می گفتند با همین جادو جنبل ها به خیلی از دخترها کمک کرده تا مثلا بختشان باز شود یا کسانی که طلسمشان کرده بودند، طلسمشان شکسته شده ، حتی شنیدم کسانی که چک برگشتی دارند یا طرف دعوایشان فرار کرده بود را پیدا می کند و به دام می اندازد، خلاصه که بساطش خوب داغ بود . آنقدر که جذب شدم و به آپارتمانی که در آن هم کار و هم زندگی می کرد، رفتم.

از پله ها نتوانستم بالا بروم، راه پله ها پر بود از مراجعان ساده و نادانی که نشسته بودند نوبت شان شود و چشم به دست او دوخته بودند تا گره مشکلشان را حل کند، با چند نفر در همان راه پله ها شروع به صحبت کردم، یکی از آنها گفت که وقت ازدواجش گذشته و چند رمال به او گفته اند که بختش را بسته اند، به او گفتم چرا و چه کسی باید اینکار را برایت بکند؟ مگر دشمن داری؟ او هم با تعجب نگاهم کرد و گفت: «مگه نشنیدی تا حالا بخت کسی را بسته باشن؟! حتما خاطرخواه زیاد داشتم و یکی از آنها که جواب منفی به او دادم، بختم را بسته یا شاید هم یکی از حسودهای فامیل باشد!» دیگر چیزی به او نگفتم. از فرد دیگری پرسیدم که شما برای چه آمدید؟ او هم گفت که با شوهرش به مشکل خورده و آمده دعایی یا وردی، چیزی بگیرد تا بلکه مشکلش حل شود و شوهرش او را طلاق ندهد.

بماند که من در آن روز موفق نشدم که به دیدن این شخص رمال بروم و دیگر هم آنجا پیدایم نشد چون اعتقادی به این خرافات نداشتم، اما زیاد شنیده بودم که افراد دیگری هم مثل او آیینه بینی می کنند، یا فال قهوه می گیرند و از آینده خبر می دهند، سراغ یکی از این فال قهوه بگیرها رفتم تا ببینم دنیای آنها و مشتری های پرو پاقرص خرافاتی شان چگونه است؟! گفتم از آینده ام بگویید! اول سکوت کرد و قهوه را به دست من داد تا بخورم و بعد هم فنجان را برگرداند و کلی به آن نگاه کرد. صبرم تمام شده بود، گفتم بگو چطور شد، چی می بینی؟ او هم بی مقدمه گفت که قصد ازدواج داری، اما این بخت خوبی برایت نیست. از او پرسیدم چرا؟ خانم فال گیر گفت اجازه ندارم جوابش را بگویم. بعد هم حرف های بی سروتهی درباره درس و دانشگاه و خانواده زد و من هم از خانه اش بیرون رفتم. خلاصه اینکه من اصلا قصد ازدواج نداشتم و گزینه ای هم برایم وجود نداشت، اما او درباره موردی صحبت می کرد که وجود خارجی نداشت. حالا حساب کنید خیلی ها پای این حرف ها زندگی هایشان را می بازند و هزار مشکل دیگر برایشان پیش می آید.

***شخصی که به خاطر عطسه کردن خواستگاری را بر هم می زند**

روان شناسی می گفت مراجعه کننده ای داشته که به او گفته پنج سال است به خاطر عطسه هایی که قبل از رفتن به مراسم خواستگاری، خودش یا یکی از اعضای خانواده می کنند، خواستگاری را کنسل می کند. این فرد به خاطر یک خرافه ای به نام عطسه که برخی معتقدند باید به خاطرش صبر کنند یا کاری که قصد انجامش را دارند به تعویق بیندازند، به خواستگاری نمی رود. از سوی دیگر خانواده ها یا افرادی هم هستند که خرافه هایی بدتر از این را قبول دارند، مثل اینکه نعل اسب در خانه نگه می دارند، به خاطر اینکه شانس می آورد، یا هنوز به نحسی سیزده معتقدند و به تخته می زنند تا چشم نخورند!

***خرافه و نظر اسلام درباره آن**

دین اسلام می گوید ریشه خرافات در ضعف ایمان و جهل مردم است، بنابراین اگر فردی ایمان به خداوند در او کمرنگ شود، میلش به خرافات هم بیشتر می شود چرا که خرافات در واقع همان باورهای غیر منطقی و غیرعلمی است که افراد آن را به هم منتسب می کنند و ریشه در گرایشات باطنی بشر دارد. افرادی که این خرافات در وجودشان ریشه کند، زندگی کردن بدون آن برایشان غیر ممکن می شود، مثل همین خانواده ای که پنج سال به خاطر یک عطسه ازدواج پسرشان را به تعویق انداختند.

***خرافات و انواع مختلف اختلالات روانی**

بنا به گفته منابع علمی خرافات زیاد و اعتقاد پیدا کردن به آن باعث ریشه دواندن وسواس های بسیار فکری و عملی در افراد شده و این یک نوع اختلال روانی محسوب می شود چرا که دیگر فرد قادر نیست افکار و رفتار خود را تحت کنترلش دربیاورد و این افکار خرافی هستند که او را هدایت می کنند. مثل اینکه یک فردی برای بیرون رفتن از منزل و اینکه روز خوبی داشته باشد، باید ده بار درب را به هم بزند یا اینکه چندین بار قفل درب را چک کند تا خیالش راحت بشود. سایر اختلالاتی که افراد ممکن است با اعتقاد به خرافه به آن مبتلا شوند اختلالات اضطرابی و استرس، افسردگی و خودکشی، بدگمانی و ... هستند. باورهای خرافی باعث می شود افراد فکر کنند که همه چیز جبر است و هیچ تلاشی در زندگی اثرگذار نیست و فقط این عوامل ماورایی است که بر ما تنها اثر کرده و کنترل زندگی مان را در دست دارد.

***تصمیم گیری های مهم زندگی بر پایه خرافات**

شاید برخی تصور کنند که اعتقادات خرافی فقط مختص افراد کم سواد و کم هوش است ، اما زهی خیال باطل. تحصیل کرده های ما هم در دام این خرافات می افتند. هر چند تحقیقات نشان می دهد که این رفتارها و اعمال خرافی بیشتر در بین افرادی که دارای سطح هوشی و تحصیلی پایینی هستند و در خانواده های مستبد و خشن بزرگ شدند، دیده می شود اما باز هم تحصیلکرده ها و ثروتمندان زیادی هستند که تا فال قهوه شان را نگیرند یا برگ تاروت نریزند از خانه بیرون نمی روند و برهمین منوال ازدواج می کنند یا طلاق می گیرند.

***فال قهوه و تاروت و احساس امنیت پوشالی**

«مستوره صداقت»؛ روانشناس بالینی دراین باره می گوید: «افراد زیادی را دیدم که مثلا به تصور اینکه همسرشان با فرد دیگری در ارتباط بوده، سراغ فال قهوه یا خرافات دیگری می‌رفتند، اینها تصور می کردند که نمی توانند طور دیگری شرایط را به کنترل خود در بیاورند. حتی کسانی هستند که نمی خواهند با واقعیت ها آنطور که درست است روبه رو شوند، بنابراین رو به خرافات می آورند. اغلب افرادی که به سمت این باورهای خرافی می روند، کسانی اند که در زندگی موفقیت زیادی کسب نکرده یا با شکست روبه رو شده و احساس ناامنی می کنند. بنابراین راحت ترین راه برایشان رفتن به سمت خرافه است تا به نظر خودشان انرژی مثبت بگیرند اما این امنیت هیچگاه برایشان حاصل نمی شود». شاید برخی تصور کنند که الان با پیشرفت تکنولوژی و علم دیگر مردم به سمت افکار خرافی و کارهایی مثل فال گرفتن و مسائل دیگر مثل آیینه بینی، کف بینی و چیزهایی از این دست نمی روند، در حالی که با همین رشد علم، خرافات هم پیشرفت کرده و به شکل های جدید مثل فال قهوه، چای، شمع یا چیزهای دیگر در آمده است. چه زندگی های خوبی که با باورهای خرافی از هم پاشیده و چه جوان هایی که با چنین تفکراتی لگد به بخت خودشان زده اند. صداقت در این باره می گوید: «گاهی هم پیش می آید که افراد، اعتقادی به فالگیر و رمال و این دست خرافات ها ندارند اما به باور جمعی عمل می کنند یا اینکه فکر می کنند ناچار و مستأصل هستند، در حالی که راهکار جای دیگری است منتهی افراد، راه ساده را انتخاب می کنند تا به آرامش برسند. اینجاست که باید گفت فضای خانواده باید تربیت صحیح را به بچه ها بدهد تا واقع گرا رشد کنند و همین طور فضای خانواده دیکتاتور و خشن نباشد.»

***امان از رمال های به ظاهر درویش مسلک!**

برخی از رمال ها و فالگیرها هم هستند که به ظاهر خود را خیلی مذهبی یا درویش مسلک و مومن نشان می دهند و از همین طریق وارد زندگی افراد می شوند، مردم باید خیلی آگاه باشند و گول این افراد را نخورند. برای از بین بردن این بساط خرافاتی باید تفکر صحیح را جایگزین باورهای نادرست و بی ربط کنیم.

نمونه ای از سحر و جادوهایی که فالگیرها انجام می دهند

***چطور با باورهای خرافی مبارزه کنیم؟**

«سارا رحیم زاده»؛ روانشناس در ارتباط با مبارزه با خرافات می گوید: «خردورزی بهتر است جایگزین تقلید از جمع شود، ثانیه ای اگر فکر کنیم خودمان می فهمیم که واقعا عطسه هیچ ربطی به کنسل کردن کارهایمان ندارد یا قند افتادن در چایی به میهمان آمدن مرتبط نیست. واقعا چه ارتباط علت و معلولی بین این موارد وجود دارد؟ قرآن کریم ما را به تفکر کردن و مطالعه کتاب آسمانی دعوت کرده است، به جای باورهای خرافی فکر کنیم.»

برای حل خیلی از مشکلات مربوط به گذشته و تصمیم گیری های درست در آینده از ازدواج گرفته تا طلاق و مسائل دیگر به جای رفتن پیش فالگیر و رمالی که زندگی خودش را نمی تواند درست مدیریت کند، بهتر است به روانشناسانی مراجعه کنیم که علم آن را دارند و تفکراتشان با خرافات گره نخورده است. اینکه زیر بالشت همسرمان دعای مهر و مهربانی بگذاریم یا اینکه با سحر و جادو بخواهیم چیز خورش کنیم، قطعا بی تاثیر است و هیچ خانواده ای از این طریق پا برجا نمانده است اما با این دست از خرافات خیلی از خانواده ها از هم پاشیده اند. رحیم زاده می گوید: «حضور در جلسات روان درمانی می تواند باور ما به عقاید خرافی را از بین ببرد. اگر این باورها را ما هم داریم می توانیم با تهیه کردن یک جعبه هر بار که تفکر وسواسی خرافی به ما هجوم آورد، آن را یادداشت کنیم و در جعبه بیندازیم و دربش را ببندیم.»

مثلا شما یک گربه سیاه دیده اید و فکر می کنید که خبر بدی به شما خواهد رسید، این فکر را یادداشت کنید و در جعبه بیندازید. بعد از مدتی متوجه می شوید که این اتفاقات هیچ ربطی به هم نداشته اند مگر اینکه سعی کنیم آنها را با هم ربط دهیم یا در راستای برآورده شدن آنها گامی برداریم»

در گفت و گو با یک روان‌درمانگر و استاد دانشگاه بررسی شد؛

چرایی انجام رفتارهای پرخطر در حوادث غیر مترقبه

روان‌درمانگر و استاد دانشگاه با اشاره به وقوع سیل در روزهای اخیر و حوادث تلخی که در پی داشت، گفت: گرفتن عکس و فیلم از حوادث غیرمترقبه به‌ویژه در لحظه بحران و عدم توجه به هشدارهای عمومی به عنوان رفتارهای پرمخاطره، مستلزم آموزش از دوران کودکی است.

مهدی عسکری‌پور در گفت وگویی افزود: امروزه یک اختلال تحت عنوان «اختلال سلفیتیس» در دنیا مطرح می‌شود که در کتاب "دی سی" به عنوان مرجع رسمی در زمینه اختلالات روانی به ثبت نرسیده است؛ اما تحقیقات و پژوهش‌های متعددی از سال ۲۰۱۵ در این زمینه انجام گرفته و مقالات مختلفی نیز نوشته شده است.

وی توضیح داد: این اختلال به گروهی اشاره می‌کند که به صورت افراطی اقدام به گرفتن عکس و فیلم با هدف انتشار در شبکه‌های اجتماعی و فضای مجازی کرده و عکس و فیلم‌ها را در اختیار دیگران قرار می‌دهند. از دیدگاه روانشناسان این حوزه، این گروه تمایل به خودنمایی و نمایش جنبه‌های شخصیتی خود به جامعه داشته و این نمایش شخصیتی با اختلال خودشیفتگی به عنوان یک آسیب روانی هم مرتبط است.

این روان‌درمانگر اظهار داشت: در همه اجتماعات خانوادگی، مهمانی‌ها و دورهمی‌ها عمدتا عکس‌های یادگاری گرفته می‌شود، اما بیماران مبتلا به این اختلال رفتار وسواس گونه خواهند داشت. گرفتن عکس و فیلم را از زوایای مختلف، مرتبا تکرار کرده و با برنامه‌های متعدد در صدد ویراش عکس‌ها و تغییر افکت‌ها خواهند بود.

عسکری‌پور ادامه داد: برخی از گروه‌های جمعیتی نیز فارغ از بحث اختلالات روانی، به دلایل مختلف از جمله کمبود اعتماد به نفس اقدام به گرفتن عکس و فیلم (به صورت افراطی) کرده و در حقیقت بیش از اندازه به خود توجه می‌کنند. این گروه در رویدادهای مختلف از جمله وضعیت بحران (حوادث غیرمترقبه) نیز به دنبال گرفتن عکس، فیلم و انتشار سلفی در شبکه‌های اجتماعی بوده و گاه به هشدارها نیز توجه نمی‌کنند.

وی اضافه کرد: «بهسازی محیط اطراف» یکی دیگر از دلایل مهم این مساله است. این مولفه به گرفتن سلفی در اماکن خاص برای کسب عواطف و احساسات خوشایند و همچنین "پز دادن" (تکبر و تظاهر) تعبیر می‌شود.

این مدرس یادآور شد: رقابت اجتماعی به ویژه در فضای مجازی و اصطلاحا دریافت لایک بیشتر در شبکه‌های اجتماعی نیز از جمله دلایل رفتارهای پرمخاطره است. این قشر جمعیتی تشنه توجه است و تصور می‌کند از طریق ارسال و انتشار عکس‌ها و فیلم‌های پرخطر در کانون توجه قرار می‌گیرد.

وی افزود: این جمعیت از این طریق کسب عزت نفس کرده و با تغییر خلق و خو اعتماد به نفس خود را تقویت می‌کند. تصور می‌کند در گروه‌های اجتماعی متعدد، دوستان و اقوام پذیرفته می‌شود و به طور کل به دنبال شأن منزلت اجتماعی است.

راهکار چیست؟

این روانشناس عنوان کرد: اصلاح این شکل از رفتارها شخصی است و باید به صورت فردی به این رفتارها پرداخته و درصدد اصلاح بود. به عنوان مثال، در صورت نسبت اختلال «سلفیتیس» به شخص، باید به دنبال معالجه و درمان بیمار بود.

عسکری‌پور گفت: آموزش مهارت‌های زندگی نیز باید از دوران کودکی در مدارس و مراکز علمی مورد توجه قرار گرفته و راهکار کاهش و رفع کمبود اعتماد به نفس و عزت نفس تعلیم داده شود. در صورت ضعف آموزش در این زمینه، انجام رفتارهای پرمخاطره روشی جهت جلب نظر و توجه، فخرفروشی و تکبر، تقویت اعتماد و عزت نفس خواهد شد.

وی تاکید کرد: خانواده‌ها نیز به منظور فرزندپروری صحیح باید آموزش داده شوند؛ بتوانند فرزندان خود را برای شناسایی مهارت‌ها، شخصیت و هویت فردی و نمایش آنها آماده کرده و به منظور معرفی شخصیت خود نیازمند انجام رفتارهای پرمخاطره نشوند.

اخبار

دبیر ستاد امر به معروف مسجدمقدس جمکران خبر داد؛

اخذ ده‌ها مورد رضایت از شکات در کمیته صلح و سازش مسجد مقدس جمکران

دبیر ستاد امر به معروف مسجد مقدس جمکران گفت: کمیته صلح و سازش این مکان مقدس توانسته ده‌ها مورد رضایت را از شکات اخذ و پرونده های قابل توجهی را منتج به آزادی افراد کند.

رضا پاینده در گفتگویی ، ضمن گرامیداشت دهه امر به معروف و نهی از منکر؛ با بیان اینکه حجاب راهکاری پیشگیرانه است که رعایت آن برای مردان و زنان امری ضروری است و عفاف نیز نوعی حجاب درونی است که انسان را از گناه باز می‌دارد، اظهار کرد: از جمله موضوعات راهبردی در حوزه فرهنگی و اجتماعی، موضوع حجاب و عفاف است که به دلیل ساختار دینی جامعه، از اهمیت ویژه ای برخوردار است.

وی با اشاره به اینکه ستاد امر به معروف و نهی از منکر مسجد مقدس جمکران از محرم سال ۱۳۹۴ با تاکید تولیت این مکان مقدس راه اندازی شد، ابراز کرد: این ستاد وظیفه دارد در چارچوب قلمرو تعیین شده با بهره گیری از اعضا منتخب برادر و خواهر، با جذب خادمین افتخاری از بین طلاب علوم دینی، دانشجویان، بسیجیان فعال پایگاه‌ها، نیروهای مخلص سپاه، جانبازان و رزمندگان دوران دفاع مقدس و ضابطان قضائی ضمن تلاش در جهت نشر و گسترش فریضه امر به معروف و نهی از منکر، زمینه‌ای را آماده کند تا زائران و نمازگزاران مسجد بتوانند از طریق معرفت و انس به امام زمان (عج)، سبک زندگی خویش را در جهت درک مراتبی از عبودیت الهی در راستای حیات طیبه مدیریت کنند.

دبیر ستاد امر به معروف و نهی از منکر مسجد مقدس جمکران با بیان اینکه در پرتو رعایت حجاب و التزام به عفاف است که آسیب‌های اجتماعی به حداقل رسیده و زمینه‌های رشد و تکامل زن و مرد در همه شئون زندگی فراهم می‌شود افزود؛ در ارتباط با استفاده از ظرفیت روحانی مسجد مقدس جمکران از اواخر سال ۱۳۹۹ تاکنون بر آن شدیم با راه اندازی کمیته صلح و سازش در دفتر مرکزی ستاد امر به معروف و نهی از منکر در روزهای سه شنبه، پنجشنبه و جمعه قدمی دیگر در ایجاد انس مردم با امام زمان علیه السلام برداریم.

پاینده افزود: این کمیته در حل و فصل دعاوی و سعی در صلح و سازش با حضور قاضی ناظر زندان و هماهنگی دادستان توانسته ده‌ها مورد رضایت را از شکات اخذ و در نهایت به آزادی زندانیان ختم شود.

وی در پایان با بیان اینکه شهر مقدس قم به برکت وجود بارگاه منور حضرت فاطمه معصومه (س)، مسجد مقدس جمکران به عنوان میعاد منتظران حضرت ولی عصر (عج)، امام زادگان واجب التعظیم و حوزه‌های علمیه، به عنوان پایتخت مذهبی ایران مطرح است خاطرنشان کرد: قم محور و قطب عفاف و حجاب در سطح جهان اسلام است که می‌تواند این امر فرهنگی تأثیرگذار را به‌عنوان الگوی عفاف و حجاب در سطح ملی و بین المللی معرفی کند.

رئیس کمیسیون خدمات شهری شورای قم خبر داد؛

رونمایی از ۲۰۰ تابلو با نام و شمایل شهدای قم

رئیس کمیسیون خدمات شهری شورای اسلامی شهر قم گفت: تابلوهای جدید معابر و کوچه‌ها، مزین به نام و تصویر شهید هر کوچه پنجشنبه هفته جاری در قم رونمایی خواهد شد.

سید مجتبی سبحانی ثابت پیش از ظهر سه شنبه در گفتگویی، با اشاره به اینکه نامگذاری و تعریف تابلوهای شوارع و معابر با اسم و تصاویر شهدا از دو سال گذشته آغاز شده است، اظهار کرد: برای اجرایی شدن این طرح جلسات خوبی با پیشکسوتان جنگ در سطح استان برگزار شد و طراحی به تصویب رسید.

وی ابراز داشت: تابلوهای جدید با کیو آر کد طراحی شده تا همشهریان اطلاعاتی درباره هر شهید کسب کنند که قسمت اول این تابلوها با حضور آیت الله اعرافی رئیس، رئیس بنیاد شهید و امور ایثارگران کشور، شهردار و دیگر مسئولین استان رونمایی و ۱۶۰ تابلو به شکل زیبایی آماده و نصب شده و در حال حاضر ۲۰۰ تابلوی جدید مزین شده به نام و تصاویر شهدا و کیو آر کد آماده شده که در معابر و کوچه‌ها نصب خواهد شد.

رئیس کمیسیون خدمات شهری شواری شهر قم با اشاره به اینکه این تابلوها در واقع نمایشگاه‌هایی درباره شهدا را در سطح شهر ایجاد می‌کنند، گفت: مقام معظم رهبری درباره انجام کارهای فرهنگی به‌ویژه فعالیت‌های بصری درباره شهدا تاکید دارند و این طرح در راستای فرمایش ایشان در قم اجرا شده است.

سبحانی ضمن تقدیر از تلاش‌های صورت گرفته در سازمان زیباسازی، روابط عمومی و دیگر مجموعه‌های شهرداری و همکاری شورای شهر برای اجرایی شدن این طرح خاطرنشان کرد: این تابلوها روز پنجشنبه ساعت ۸ صبح در گلزار شهدا طی مراسمی با حضور جمعی از مسئولین و خانواده‌های معظم شهدا رونمایی خواهد شد و به والدین شهدایی که در قید حیات هستند نیز سند هویتی درباره نامگذاری کوچه و معبر به عنوان یادگاری اهدا می‌شود.

مدیر پشتیبانی امور دام جهاد کشاورزی استان قم:

۵۰۰ تن مرغ منجمد میان هیئات مذهبی توزیع می شود

مدیر پشتیبانی امور دام جهاد کشاورزی استان قم از ذخیره‌سازی ۵۰۰ تن مرغ منجمد و ۸۰ تن گوشت قرمز به منظور توزیع میان هیئآت مذهبی خبرداد.

مسعود فرجی با اشاره به اینکه سهمیه گوشت و مرغ منجمد از تهران برای هر استان مشخص و ارسال می‌شود، اظهار کرد: به همین منظور مقدار ۵۰۰ تن مرغ منجمد و ۸۰ تن گوشت قرمز به عنوان سهمیه به استان قم تخصیص یافت.

وی با بیان اینکه ذخیره‌سازی این سهمیه‌ها انجام شده و اکنون آماده توزیع هستیم، مطرح کرد: هیئآت مذهبی می‌توانند این سهمیه‌ها را به قیمت مصوب تهیه و در اطعام مجالس عزا دارای اباعبدالله الحسین (ع) مورد استفاده قرار دهند.

مدیر پشتیبانی امور دام جهاد کشاورزی استان قم ادامه داد: قیمت مصوب شده برای هر کیلوگرم از مرغ منجمد ۴۵ هزار تومان و برای هر کیلوگرم گوشت قرمز ۱۱۰ هزار تومان است.

وی در پایان با اشاره به اینکه پیش‌بینی‌ها برای مصرف و استفاده از این سهمیه‌ها باتوجه به آغاز ماه محرم بیش‌تر بوده است، خاطرنشان کرد: ازجمله دلایل این عدم استقبال می‌توان به این موضوع اشاره کرد که کشش بازار موجب شده است تا مرغ گرم به قیمت کم‌تر از مرغ منجمد توزیع شده و طبیعتا مصرف‌کنندگان نیز از آن استقبال بیش‌تری می‌کنند.

عضو اتحادیه مشاوران املاک قم:

مشاورین مسبب وضعیت کنونی مسکن در ایران نیستند

عضو اتحادیه مشاوران املاک قم بیان کرد: مشاورین مسبب وضعیت کنونی مسکن در ایران نیستند.

امیر موسایی در گفت وگو با ایسنا با تقدیر از فعالان بخش مسکن در قم گفت: بازار مسکن، بازار پرریسکی است که فعالیت در این عرصه نیازمند رعایت اصول خاص است. خوشبختانه بسیاری از فعالان این عرصه با رعایت این اصول در عرصه تولید مسکن در استان فعالیت دارند.

وی در خصوص مصوبه اخیر هیئت وزیران گفت: بعنوان یک کارشناس املاک که ۲۲ سال است در این بازار معاملات بوده و مرتب شاهد نارضایتی ارباب رجوعان در اتحادیه و شکایت بنگاه داران هستم بگویم که این دستورالعمل نیازمند بررسی های بیشتر است زیرا به نظر می رسد که نکات بسیاری برای توجه دارد.

این کارشناس مسکن بیان کرد: نکته اول اینکه مشاوران املاک تنها عامل این تورم نبوده و از همه مهمتر تمام فعالان در این صنف جزء اون عوامل نبوده و نیستند. دوم اینکه چه چیزی در این کشور ارزان شده است که حق العمل مشاوران املاک باید مطابق یک ساختار و چارچوب باشد؟

وی تصریح کرد: نکته سوم اینکه بنظر من این راهکار تخلف را در این عرصه بیشتر میکند که کمتر نخواهد کرد! بنابراین بهتر است تدبیری بیاندیشیم که امنیت، در این رسته بیشتر شود تا شاهد سلامتی و درستی در این کسب و کار باشیم نه اینکه بواسطه خشکی ها و بی ملاحظه گی ها و دستورات نسنجیده، دست و پای مشاوران املاک رابببندیم.

وزیر جهاد کشاورزی خبر داد:

اجرای کشت قراردادی گندم در ۲ میلیون هکتار

وزیر جهاد کشاورزی با بیان اینکه همه کشورهای دنیا در امنیت غذایی دچار چالش شدند، اما در کشور ما کالا به‌اندازه وجود دارد، گفت: سال گذشته در ۲۵۰ هزار هکتار گندمزار کشاورزی قراردادی اجرا شد و امسال در نظر داریم این طرح را در ۲ میلیون هکتار اجرا کنیم.

سید جواد ساداتی نژاد در مراسم رونمایی از تامین مالی زنجیره‌ای در بخش کشاورزی با تاکید بر اجرای کشاورزی قراردادی، اظهار داشت: در بحث اجرای طرح مردمی سازی یارانه‌ها، اگر حمایت بانک مرکزی نبود مشکلات بسیاری را شاهد بودیم. وی با تاکید بر رشد بخش کشاورزی گفت: برای رسیدن به این منظور نیازمند حکمرانی خوب هستیم و یکی از اصول این حکمرانی الگوی کشت مناسب است.

باید الگوی کشت متناسب با وضعیت آبی داشته باشیم

ساداتی نژاد افزود: با توجه به خشکسالی حاکم در کشور و ضرورت محافظت از آب به عنوان مایه حیات و با توجه به اینکه بیشترین مصرف آب در بخش کشاورزی است، باید الگوی کشت متناسب با آب باشد.

وی تصریح کرد: در اجرای الگوی کشت مناسب باید ساز و کار لازم برای حرکت در این مسیر ایجاد و قیمت‌گذاری مناسب انجام شود، از سوی دیگر از کشاورز نیز حمایت کنیم.

وزیر کشاورزی تاکید کرد: یکی از راه‌های حمایت از کشاورز؛ کشاورزی قراردادی است که رشد و الگوی کشاورزی و حکمرانی خوب در این بخش را به دنبال دارد. وی بیان کرد: کشاورزی قراردادی اقدام ملی در جهت حمایت از خودکفایی کشور و امنیت غذایی و استقلال کشور است و از بانک‌ها درخواست داریم ما را در این مسیر حمایت کنند.

اجرای کشاورزی قراردادی گندم در ۲ میلیون هکتار

ساداتی نژاد با اشاره به سرعت تغییر کاربری زمین در کشور، گفت: در شرایطی که کشاورزی اقتصادی نباشد، زمین تغییر کاربری می‌دهد و بر این اساس برای کشاورزی اقتصادی و تجاری باید به سمت کشاورزی قراردادی حرکت کنیم که بانک مرکزی قدم اصلی در این خصوص را برداشته است.

وزیر جهاد کشاورزی ادامه داد: در بحث خودکفایی گندم در ابتدا قیمت گندم اصلاح و در گام بعدی قیمت کود اصلاح شد. در کشاورزی قراردادی در نظر داریم بذر اصلاح شده، کود و سم به کشاورز بدهیم و کشاورز و زمین را بیمه کنیم؛ همچنین آموزش‌های لازم به کشاورز ارایه دهیم و هنگام برداشت محصول با او تسویه کنیم.

وی اظهار داشت: سال گذشته در ۲۵۰ هزار هکتار گندمزار کشاورزی قراردادی اجرا شد و امسال در نظر داریم در ۲ میلیون هکتار اجرا کنیم که نیازمند ۴۰ هزار میلیارد تومان اعتبار هستیم تا در اختیار کشاورز قرار دهیم. با اجرای این طرح دیگر محصول بر زمین نمی‌ماند، زیرا شعار طرح این است که بذری کاسته نمی‌شود مگر مشتری آن معلوم باشد.

خرید تضمینی گندم به ۹ میلیون تن می‌رسد

ساداتی نژاد تاکید کرد: با اجرای کشاورزی قراردادی سلامت محصول تامین می‌شود و معیشت کشاورز نیز بهبود می‌یابد و محصولات فروخته می‌شود.

وزیر جهاد کشاورزی با اشاره به اهمیت امنیت غذایی پایدار گفت: در سال گذشته همه کشورها در دنیا در بحث امنیت غذایی دچار چالش شدند، اما در کشور ما فراوانی کالا به‌اندازه کفایت وجود داشت.

وی بیان کرد: سال گذشته ۴.۵ میلیون تن گندم از کشاورز خریداری شد و امسال پیش‌بینی می‌کنیم به هفت میلیون تن برسد و امیدواریم با اجرای طرح کشاورزی قراردادی این رقم به ۹ میلیون تن برسد.

یک کارشناس بازار مسکن:

املاکی‌ها با ترفند «معاملات مکرر» قیمت مسکن را افزایش می‌دهند

یک کارشناس حوزه مسکن با بیان اینکه پدیده دو و سه قولنامه‌ای در اطراف شهر تهران که تقاضای خرید مسکن افزایش یافته، بیشتر است، گفت: مشاوران املاک با انجام معاملات مکرر و با هدف کسب سودهای غیرمتعارف، در افزایش قیمت مسکن تاثیر گذاری بسیاری دارند.

براساس این گزارش، پدیده دو قولنامه‌ای و سه قولنامه‌ای که این روزها بلای جان بازار مسکن شده، روشی است که در آن واحد مسکونی توسط مشاوران املاکی خریداری می‌شود و با معاملات مکرر صوری در بین اعضای همان دفتر، نهایتاً با قیمت‌های بالاتر به فروش قطعی می‌رسد.

در این روش که به عنوان ترفند مشاوران املاک مطرح می‌شود، واحد مسکونی نهایتاً چند برابر ارزش آن به دست خریدار واقعی می‌رسد. بنگاه‌های املاکی با معاملات مکرر در ابتدا قیمت واحدها را افزایش می‌دهند و بعد به بازار عرضه می‌کنند.

«فرشید ایلاتی» کارشناس حوزه مسکن در گفت‌وگو با خبرنگار اقتصادی ایرنا، درباره اثرات معاملات مکرر بر قیمت مسکن، گفت: مشکلی که مشاوران املاکی برای باز مسکن ایجاد می‌کنند، در ظاهر بحث واسطه‌گری و دریافت کمسیون بیشتراست، اما این فقط ظاهراً ماجرا است، بلکه بلای اصلی معاملات مکرر با هدف کسب سودهای غیرمتعارف است.

وی توضیح داد: مشاوران املاکی در پشت صحنه ملک‌های به قیمت، خوش قیمت و زیر قیمت را خریداری می‌کنند، طی چند مرحله معامله صوری در دور آخر به مصرف‌کننده واقعی می‌فروشند، اما تا زمانی که قیمت را چند برابر نکردند، اجازه فروش فایل به مصرف‌کننده واقعی را نمی‌دهند.

این کارشناس مسکن افزود: این پدیده در منطقه یک تهران و پایین شهر که قیمت ملک در شرایط خاصی قرار دارد، هم بیشتر است. در منطقه یک به دلیل سرمایه‌ای شدن مسکن این اتفاق زیاد می‌افتد. در عین حال این روزها پدیده دو قولنامه‌ای و سه قولنامه‌ای در اطراف تهران هم که تقاضای خرید مسکن افزایش یافته است، بیشتر است.

ایلاتی بیان کرد: اکنون تعداد مشاوران املاک روند افزایشی عجیبی دارند. به ازای هر ۱۸۰ واحد مسکونی یک مشاور املاک داریم به طوری که تعداد دفاتر رسمی املاک که به ۱۵۰ هزار دفتر املاکی رسیده است.

به گفته این کارشناس بخش مسکن، در ۴۰ سال گذشته دفاتر مشاور املاکی ۴۰ برابر متناسب با رشد قیمت مسکن رشد داشته‌اند. در سال ۹۹ به ازای هر دفتر املاکی یک معامله هم ثبت نشده است، البته این آمار منهای آمار معاملاتی است که کد رهگیری برای آنها گرفته نمی‌شود. این یک معما است. سوال این است که اگر تعداد معاملات از تعداد دفاتر املاکی کمتر است، چرا رشد دفاتر املاکی تا این حد زیاد است؟.

رئیس سازمان بورس:

دولت مانع رشد بازار سرمایه نخواهد شد

رئیس سازمان بورس و اوراق بهادار گفت: دولت هرگز انگیزه‌ای برای ممانعت از رشد بازار سرمایه و شاخص کل بورس ندارد.

مجید عشقی درباره دلایل ریزش شاخص در ماه گذشته و تشریح روند متغیرهای مختلف تاثیرگذار بر بازار سرمایه، افزود: یکی از متغییرها، تغییر قیمت‌های جهانی بود. فقط از ابتدای خرداد تا به امروز، قیمت جهانی کالاهای اساسی به چه اندازه‌ای تغییر کرده است.

رئیس سازمان بورس تصریح کرد: در سه ماه ابتدایی امسال با توجه به گزارش‌های بسیار خوب از بازار و شرکت‌ها، بازار سرمایه در واکنش به کاهش قیمت‌های جهانی بازار دقیقا هوشمندانه عمل کرد و اثری که کاهش قیمت‌های جهانی روی بازار سرمایه گذاشت اثر کمی نبود.

عشقی گفت: در همین مدت قیمت محصول‌های فولادی، مس و پتروشیمی در بورس کالا کاهش محسوسی تجربه کرد، البته هر چند که قیمت برخی این محصول‌ها هنوز از قیمت‌های سال ۱۴۰۰ بالاتر است، اما روند کاهشی داشتند و نمی‌توان اثر کاهش قیمت‌های جهانی برخی از کالا را بر بازار سرمایه انکار کرد.

وی با بیان اینکه بازار براساس متغیرهای موثر رفتار می‌کند، اظهار داشت: برخی تصمیم‌ها مانند افزایش نرخ بهره بانکی در بازار سرمایه اثرگذار بود. به رییس بانک مرکزی گفتم که وقتی در ستاد اقتصادی دولت تصمیمی مبنی بر تعیین نرخ بهره بین بانکی گرفته شده، عبور از این عدد باعث بی‌اعتمادی می‌شود، از این رو درخواست کردیم نرخ بهره بین بانکی را کاهش دهند و پایبند به تصمیمات اقتصادی باشند. رئیس سازمان بورس با اشاره به سایر مولفه‌های تاثیر گذار در بازار سرمایه گفت: موارد اثرگذار دیگری مانند تصمیم‌های درباره خودرو و خودروسازان، قیمت گذاری دستوری در سایر صنایع را هم پیگیری می‌کنیم، هر چند پیگیری فقط نباید از طریق سازمان بورس و اوراق بهادار انجام شود. مسئولیت اصلی در پیگیری قیمت‌گذاری‌های دستوری شرکت‌ها هستند و مدیران شرکت‌ها باید توجه داشتند که نسبت به مراقبت از اموال مردم مسئولیت دارند و باید منافع سهامداران را حفظ کنند.

عشقی درباره اینکه چرا مانند سال‌های گذشته قیمت‌ها در بازار سرمایه و شاخص همراه با افزایش نرخ دلار بالا نرفت، گفت: این دو نسبت به یکدیگر تناظر یک به یک ندارند و نباید یک متغیر را در نظر گرفت. به طور قطع در میان مدت و بلندمدت بین این دو هماهنگی ایجاد می‌شود، اما تناظر یک به یک و همزمانی مطلق بین آن‌ها وجود ندارد.

رئیس سازمان بورس اوراق بهادار تهران افزود: افزایش نرخ ارز قطعا اثر خود را در صورت‌های مالی می‌گذارد و در روندی که تا پایان سال طی می‌شود اثر خود را نشان می‌دهد.

سخنگوی گمرک:

ترانزیت خارجی با رشد ۳۱ درصدی به ۵ میلیون تن رسید

سخنگوی گمرک گفت: کالاهای عبوری خارجی از مسیر کشورمان طی چهار ماه نخست امسال، به چهار میلیون و ۹۲۱ هزار تن رسید که نسبت به مدت مشابه ۳۱ درصد افزایش داشته است.

سید روح اله لطیفی با بیان این که از ابتدای امسال تا پایان تیرماه شاهد تداوم رشد تراتزیت خارجی از مسیر ایران بودیم، افزود: گمرک منطقه ویژه شهید رجایی در استان هرمزگان، با پذیرش ورود یک میلیون و ۷۲۷ هزار تن کالای عبوری خارجی و رشد ۴۴ و نیم درصدی نسبت به مدت مشابه در جایگاه نخست قرار دارد. گمرک پرویزخان در استان کرمانشاه با پذیرش ورود ۵۸۲ هزار تن کالای خارجی برای عبور از کشورمان و رشد ۱۴۱ درصدی و گمرک باشماق در استان کردستان با ورود ۴۴۸ هزار تن کالای ترانزیتی و کاهش ۳۰ درصدی نسبت به ۴ ماه نخست سال قبل، در رتبه‌های دوم و سوم قرار دارند.

سخنگوی گمرک در خصوص رتبه‌های چهارم تا هفتم ورود کالای ترانزیتی خارجی توضیح داد: گمرک بازرگان در استان آذربایجان غربی با پذیرش ۴۱۰ هزار تن کالای ترانزیتی عبوری از ایران و رشد ۹ درصدی، گمرک سرخس در استان خراسان رضوی با پذیرش ۳۳۲ هزار تن کالا و کاهش ۴۰ درصدی، گمرک بیله سوار در استان اردبیل با پذیرش ۲۴۵ هزار تنی و رشد ۸۸ درصدی، گمرک جلفا در استان آذربایجان شرقی با پذیرش ۲۱۷ هزار تنی و رشد ۶۱ درصدی در رتبه‌های چهارم تا هفتم پذیرش کالاهای عبوری خارجی از مسیر ایران در چهار ماه نخست امسال قرار دارند.

لطیفی همچنین گفت: گمرک لطف آباد در استان خراسان رضوی با ورود و پذیرش ۱۵۰ هزار تن کالای ترانزیتی و رشد ۱۱۵ درصدی، گمرک بندر لنگه با پذیرش ۱۳۷ هزار تن کالای ترانزیتی و رشد ۱۲۴ درصدی و گمرک میرجاوه در استان سیستان و بلوچستان با پذیرش و ورود ۱۰۷ هزار تن کالای ترانزیتی خارجی برای عبور از کشورمان و رشد ۱۷۴ درصدی نسبت به مدت مشابه، در جایگاه هشتم تا دهم ورود کالاهای خارجی عبوری از ایران قرار دارند.

سخنگوی گمرک در پایان ابراز امیدواری کرد: همانطور که در سال ۱۴۰۰ شاهد رشد ۶۸ درصدی تراتزیت خارجی در کشورمان بودیم و این مسیر رشد در چهار ماهه امسال نیز با افزایش ۳۱ درصدی نسبت به مدت مشابه همراه بوده، سال ۱۴۰۱ حدنصاب تراتزیت خارجی در تاریخ کشورمان جابجا شود.

معاون وزیر صمت:

لوازم خانگی گران نمی‌شود

معاون وزیر صمت با بیان اینکه لوازم خانگی گران نمی‌شود، گفت: قیمت ها باید به گونه ای باشد که کالاها قابلیت صادرات پیدا کنند؛ در صورت گرانی نه تنها بازار داخل بلکه بازار خارج هم از دست می رود.

محمدمهدی برادران در مورد تغییر قیمت لوازم خانگی، با بیان اینکه در حال حاضر بازار لوازم خانگی رقابتی است، اظهار کرد: بر خلاف اینکه گاهی اوقات قیمت مواد اولیه افزایش می‌یابد اما تولیدکنندگان کمترین افزایش قیمت را نسبت به سایر صنایع اعمال کرده اند. بازار رقابتی است و فعالان این حوزه در همین بازار در حال کار هستند و مشکل خاصی هم وجود ندارد.

معاون صنایع عمومی وزیر صمت افزود: تولید و عرضه اجناس با کمترین مشکل در حال انجام است و حتی اخیراً برخی از تولیدکنندگان بزرگ برای فروش کالاهای خود تخفیفاتی نیز در نظر گرفته اند؛ به عنوان نمونه یکی از تولیدکنندگان بزرگ یخچال‌های ساید خود را با تخفیف و در حجم انبوه به بازار عرضه کرده است. تولیدکنندگان دیگر هم طرح های خاص برای ارائه کالا با تخفیف دارند تا سهم بازار را بگیرند.

ستاد تنظیم بازار به دنبال افزایش قیمت لوازم خانگی نیست

وی در مورد اینکه آیا ستاد تنظیم بازار مصوبه ای برای افزایش قیمت لوازم خانگی دارد یا خیر، گفت: ستاد تنظیم بازار به دنبال افزایش قیمت لوازم خانگی نیست و مصوبه ای در این زمینه نداشته ایم.

برادران تصریح کرد: حتی در برخی موارد که ما اجازه افزایش قیمت دادیم، به دلیل رقابتی بودن بازار خود تولیدکنندگان تمایلی به افزاشی قیمت نداشتند زیرا تا یک حدی می توان قیمت را بالا برد و مردم نمی توانند هزینه کنند.

افزایش قیمت به صلاح نیست

معاون صنایع عمومی وزیر صمت افزود: از سویی دیگر قیمت ها باید به گونه ای باشد که بتوان بازار هدف صادراتی تعریف و کالاها را به کشورهای دیگر نیز صادر کرد. در حال حاضر تلاش ما بر این است که قیمت ها به گونه ای باشد که کالا قابلیت صادرات پیدا کنند و در کشورهای منطقه حضور فعالی داشته باشیم. اگر قیمت ها غیر منطقی افزایش یابد بازار داخلی را هم از دست می دهیم چه برسد به بازارهای خارجی.

برادران تاکید کرد: روال عادی است و افزایش قیمت لوازم خانگی به صلاح نیست.

اخبار

در چهار ماهه امسال؛

۲ میلیون دستگاه موبایل، کمتر به کشور وارد شد

سخنگوی انجمن واردکنندگان موبایل، تبلت و لوازم جانبی با بیان اینکه در چهار ماهه نخست امسال حدودا دو میلیون دستگاه کمتر از سال قبل موبایل به کشور وارد شده، اظهار کرد: در حال حاضر حدود یک میلیون و ۸۵۰ هزار دستگاه موبایل ذخیره که هنوز خاموش هستند و در شبکه ارتباطی فعال نشده‌اند، وجود دارد. بیش‌بینی می‌شود ظرف یک تا یک ماه و نیم آینده این دستگاه‌ها وارد شبکه ارتباطی کشور شود.

محمدرضا عالیان در گفت‌وگو با ایسنا، اظهار کرد: کل واردات موبایل در چهار ماه ابتدایی امسال حدود چهار میلیون دستگاه به ارزش ۹۷۰ میلیون دلار بوده که ۱۵۰ هزار دستگاه به ارزش حدود ۱۰۰ میلیون دلار به صورت مسافری وارد کشور شده است. همچنین به گفته وی از این این چهار میلیون دستگاهی که در سال ۱۴۰۱ به کشور وارد شده، حدود ۲۴۰ هزار دستگاه بالای ۶۰۰ دلار بوده است. همچنین بیش از ۶۵ هزار دستگاه موبایل بالای ۶۰۰ دلار به صورت مسافری به کشور وارد شده است. به گفته وی چالش مهم واردکنندگان موبایل در حال حاضر تخصیص ارز است. واردکنندگان موبایل از ۲۷ اردیبهشت امسال هیچ تخصیص ارزی دریافت نکردند. در سال جاری فقط ۳۵۳ شرکت موفق شدند حداقل یک بار واردات انجام دهند. اما در جلسات مشترکی که تاکنون برگزار شده، ذی‌نفعان دولتی قول دادند که شرایط به حالت عادی برگرد. سخنگوی انجمن موبایل افزود: به عبارت دقیق‌تر ثبت سفارش موبایل‌های ترخیص شده در سال جاری، مربوط به قبل از ۲۷ اردیبهشت بوده که به صورت قطره چکانی وارد می‌شود.

شرکت‌های واردکننده، در شرف ورشکستگی

عالیان با بیان اینکه تخصیص نیافتن ارز باعث شده بسیاری از شرکت‌ها در شرف ورشکستگی باشند، تصریح کرد: تعداد زیادی از این شرکت‌ها پرسنل زیادی دارند که خطر بیکاری آن‌ها وجود دارد، چرا که اگر وضعیت به همین شکل پیش برود، بخشی از این شرکت‌ها در ماه‌های آینده وجود نخواهند داشت. سخنگوی انجمن موبایل مسئله دیگر این بخش را دپوی کالاها در گمرک عنوان کرد و گفت: بخشی از موبایل‌های وارد شده به دلیل تخصیص نیافتن ارز و تغییر تعرفه‌ها، حداقل دو تا سه ماه است که در گمرک دپو شده است. به گزارش ایسنا، اواخر اردیبهشت ماه اخباری مبنی بر ممنوعیت واردات آیفون منتشر شد، اما چند روز بعد این وضعیت به اختلال سیستمی نسبت داده شد و اعلام شد که ممنوعیتی در واردات هیچ کدام از برندهای موبایل وجود ندارد. اما این ماجرا همین جا تمام نشد و اوایل تیرماه انجمن واردکنندگان موبایل، تبلت و لوازم جانبی گفت که واردات آیفون قانونی است، اما به دلیل مشکلات مربوط به تامین ارز، شدنی نیست و در مقابل، واردات غیرقانونی، ممنوع، اما شدنی است. به عبارت دقیق تر طبق اعلام این انجمن از ۲۴ اردیبهشت، واردات موبایل‌های بالای ۶۰۰ دلار تامین ارز نشده و واردات موبایل‌های زیر ۶۰۰ دلار هم به صورت قطره چکانی در حال انجام است. در همان گفت‌وگو این نکته هم مطرح شده بود که قرار است تکلیف تخصیص ارز موبایل‌های بالای ۶۰۰ دلار تا یک هفته بعد (یعنی ۲۱ تیر) معلوم شود. اما پیگیری های ایسنا از انجمن واردکنندگان موبایل، تبلت و لوازم جانبی نشان می دهد که هنوز خبری از تعیین تکلیف واردات موبایل‌های بالای ۶۰۰ دلار نیست.

معاون وزیر صمت اعلام کرد؛

بسته تشویقی برای بانک‌ها بر اساس تأمین مالی زنجیره‌ای

معاون وزیر صمت گفت: در تلاش هستیم بسته تشویقی برای بانک‌ها بر اساس تأمین مالی زنجیره‌ای به شورای اقتصاد ارائه شود و به طور پایلوت تا الان ۷ هزار فاکتور با تلاش سیستم بانکی استعلام شده است.

سید مهدی نیازی در آغاز آئین رونمایی از نقشه راه تأمین مالی زنجیره‌ای در بخش کشاورزی که در بانک مرکزی برگزار شد، با بیان اینکه تأمین مالی زنجیره‌ای در دستور کار قرار گرفت گفت: این اقدام در حالی انجام شد که اوراق گام در گذشته وجود داشت. معاون وزیر صمت با اشاره به اینکه با ۷ بانک تحت سامانه جامع تجارت تفاهم نامه‌ای منعقد شد گفت: این تفاهم نامه در جهت پرداخت تسهیلات بر اساس استعلام فاکتور به کشاورزان است که شبکه بانکی ملزم شده سیستم پرداخت تسهیلات را اجرایی کنند. این مقام مسئول ادامه داد: در تلاش هستیم بسته تشویقی برای بانک‌ها بر اساس تأمین مالی زنجیره‌ای به شورای اقتصاد ارائه شود و به طور پایلوت تا الان ۷ هزار فاکتور به ارزش ۱۱ هزار میلیارد تومان با تلاش سیستم بانکی استعلام شده و ۱۵ هزار میلیارد تومان تاکنون تأمین مالی سازماندهی شده و مطمئن هستیم که در تأمین مالی زنجیره‌ای عملیاتی شده است. نیازی خاطرنشان کرد: با توجه به دو تکلیف مهم امسال برای بخش کشاورزی، ۷۰ درصد سرمایه در گردش هم باید از طریق استعلام فاکتور پرداخت شود. وی اظهار کرد: از ۵/۱ سال اخیر سازماندهی تأمین مالی قراردادی کشاورزی را انجام داده ایم و از طریق تأمین مالی انتهای زنجیره کشاورزی، آماده ایم حمایت کنیم یعنی یک شرکت غذایی در انتهای زنجیره بتواند بر اساس اعتبارات حمایت شود و بانک‌ها نیز سایر اجزای زنجیره را حمایت مالی کنند.

رئیس کل بانک مرکزی:

تأمین مالی هدفمند در حال رخ دادن است

رئیس کل بانک مرکزی گفت: از نگاه بانک مرکزی تأمین مالی هدفمند در حال رخ دادن است. علی صالح آبادی در آغاز آئین رونمایی از نقشه راه تأمین مالی زنجیره‌ای در بخش کشاورزی که در بانک مرکزی برگزار شد، با بیان اینکه تأمین مالی در حوزه کشاورزی جزو خصوصی‌ترین بخش‌های صنعت کشور است که بخش خصوصی فعالی دارد گفت: از نگاه بانک مرکزی تأمین مالی هدفمند در حال رخ دادن است. رئیس کل بانک مرکزی با اشاره به اقدام‌های وزارت صمت در حوزه کشاورزی، افزود: هماهنگی وزارت جهاد کشاورزی و بانک‌ها نیازمند یک برنامه ریزی است. از طرفی موضوع آموزش نیز از اهمیت بالایی برخوردار است.

وی پیشنهاد کرد: مرکز آموزش عالی بانکداری برای بانک‌ها و ذی نفعان مختلف با تولید محتوا سمعی و بصری جهت آموزش اقدام کنند. وی تصریح کرد: در حوزه جهاد کشاورزی آموزش وجود دارد اما یکسری زیر ساخت لازم است که وزارت جهاد کشاورزی دنبال خواهد کرد.

معاون فناوری‌های نوین بانک مرکزی خبرداد:

ساماندهی بیش از ۹۷.۵ درصد از ابزارهای پرداخت بانکی

معاون فناوری‌های نوین بانک مرکزی گفت: با اقدامات مشترک بانک مرکزی، شبکه پرداخت و سازمان امور مالیاتی، اجرای ماده ۱۱ قانون پایانه‌های فروشگاهی و سامانه مؤدیان به مراحل انتهایی خود نزدیک می‌شود. مهران محرمیان، معاون فناوری‌های نوین بانک مرکزی گفت: درحال حاضر بیش از ۹۷.۵ درصد از ابزارهای پرداخت، اعم از دستگاه‌های کارتخوان و ابزارهای پذیرش اینترنتی به سامانه مودیان مالیات متصل شده‌اند و دارای پرونده مالیاتی هستند.

اخبار

مجید جلالی مطرح کرد:

چالش‌های رئیس آینده فدراسیون فوتبال

یک کارشناس فوتبال ایران می گوید رئیس آینده فدراسیون فوتبال با چالش‌های غیر قابل حلی روبه‌رو است.

مجید جلالی ، درباره انتخابات پیش روی فدراسیون فوتبال برای تعیین رئیس جدید، اظهار کرد: آن چیزی که قرار است رخ دهد، کاری تکراری است که قبلا هم رخ داده است. تجربه به ما می گوید تغییری ایجاد نخواهد شد. ما کاری به این سه نامزد انتخابات نداریم که آیا شاخصه‌های خوب و یا منفی دارند یا خیر، از نظر من اصل موضوع این است که اساسنامه فدارسیون طوری تدوین شده که انتخابات تاثیر مثبتی در روند کاری فدراسیون ندارد. چیزی که پیش رو داریم به لحاظ شکل اساسنامه انتخابات نیست. چون به راحتی می‌توان در این انتخابات لابی کرد و در گذشته هم هر کسی انتخاب شده این کار را کرده و از این به بعد هم خواهد بود. گردش کار اساسنامه طوری است که هیچ‌وقت آدم‌هایی در فوتبال تخصص دارند، نمی‌توانند وارد چرخه تصمیم گیری شوند.

او افزود: به طور مثال، ۳۳ عضو مجمع رئیس هیات فوتبال هستند که حق رای دارند. می خواهم بگوییم کسانی می‌توانند رای بدهند که از بدنه مدیریت و سیاسی کشور هستند. در کنار آن‌ها ۱۶ مدیر لیگ برتری در کنار ۸ مدیر لیگ یکی حضور دارند. همین افراد همه از بنده سیاسی هستند. در اساسنامه به هیچ کانون صنفی اجازه نداند وارد عرصه تصمیم گیری شود. آدم‌های گزینشی در مجمع حضور دارند و می‌توانند رای بدهند. همه این افراد معمولا جدید هستند و هیچ‌وقت در فوتبال نبوده‌اند. من فکر می کنم اشکال بزرگ همینجا است و اگر انتخاباتی هم برگزار شود، تغییری حاصل نمی‌شود. جلالی در ادامه صحبت‌های خود در پاسخ به این سوال که مهم‌ترین برنامه رئیس آینده فدراسیون فوتبال چه باید باشد هم گفت: آن کسی که رئیس فدارسیون شود، چند چالش خیلی بزرگ دارد. اول باید مشکل ورود خانم‌ها به ورزشگاه را حل کند. چون بعد از جام‌جهانی هم فیفا و AFC در این زمینه مصمم‌تر وارد خواهند شد. چالش دوم این است که حرفه‌ای سازی باشگاه‌ها پیگیری شود. این‌ها مسائلی است تصمیم گر آن بدنه فوتبال نیست. مراجع بالا دستی در فوتبال وجود دارد که تصمیم گیر هستند و آنها هم نمی‌پذیرند. در اصل الان چالش اصلی فوتبال این‌ها است و در آینده به دلیل اینکه نمی‌توانیم این چالش‌ها را برطرف کنیم، ارتباطات ما جامعه بین‌الملل کم می‌شود. برای حل این مسائل باید فکری شود. این کارشناس فوتبال ایران در ادامه صحبت‌های خود درباره مباحث اقتصادی فدارسیون فوتبال هم گفت: چالش بعدی مباحث اقتصادی فدراسیون فوتبال است. ما قوانینی داریم که تمام راه‌های درآمدزایی مشروع به روی فوتبال را بسته است. این قوانین هم مربوط به فوتبال نیست و در قوانین بالا دستی است. بنابراین فوتبال نمی‌تواند خودش را تامین کند. الان حتی باشگاه‌های خصوصی هم درآمدی ندارند و سالی چند ده میلیارد هزینه می کنند و هیچ درآمدی ندارند. وی به راه‌های درآمدزایی در فوتبال اشاره کرد و گفت: حق پخش تلویزیونی، بلیت فروشی و تبلیغات از راه‌های درآمدزایی است اما همه این راه‌ها به روی فوتبال بسته است. مثلا رسمی کردن حق پخش تلویزیونی نشدنی است چون در قانون اساسی کشور ما احداث پایگاه تلویزیونی خصوصی ممنوع است. فقط یک پایگاه تلویزیونی دولتی داریم که آن همم می گوید پول حق پخش را نمی‌دهم. شما حتی نمی‌توانید حق پخش بازی‌ها را به شبکه‌های خارجی بفروشید. حدود ۱۵ سال پیش دوبی اسپرت آمد حق پخش تلویزیونی لیگ برتر ما را بخرد اما نهادهای امنیتی اجازه ندادند. در این شرایط فقط می‌توانیم امیدوار باشیم مشکلات حل شود و شاید این امیدواری خیال پردازی باشد.

سرمربی پرتغالی تیم فوتبال سپاهان:

ساپینتو گفت هفته اول جنگ بزرگی در پیش داریم

سرمربی جدید و پرتغالی تیم فوتبال سپاهان با اشاره به دیدارش با سرمربی استقلال گفت: ساپینتو را دیدم. او گفت که هفته اول جنگ بزرگی در پیش داریم.

ژائو موراریس یکی از بزرگترین مربیانی است که به فوتبال ایران آمده. دستیار سابق مورینیو امیدوار است تا بتواند سپاهان را پس از سال‌ها به موفقیت برساند و به سلطه تیم‌های تهرانی در فوتبال ایران پایان دهد.

در همین راستا «کانال ۱۱» پرتغال در این باره نوشت: موراریس در لیگ ایران کارش را در حالی با سپاهان آغاز خواهد کرد که با استقلال در هفته نخست بازی دارد . این یک تقابل تمام پرتغالی است چرا که روی نیمکت تیم مقابل هم ریکاردو ساپینتو حضور دارد. موراریس در مورد این تقابل اظهار داشت: زمانی که ترکیه بودم در یک رستوران خیلی اتفاقی ساپینتو را دیدم که او گفت هفته نخست شاهد یک جنگ خواهیم بود. این مربی در رابطه با حضورش در فوتبال ایران افزود: در ابتدا چندان به کار در ایران راضی نبودم چرا که شناختی از این کشور نداشتم اما زمانی که به ایران رفتم، احساس خوبی داشتم. من در اصفهان هستم. شهری که قبلا پایتخت ایران بود. اصفهان بعد از تهران دومین شهر بزرگ ایران است اما با این وجود چیزی حدود دو برابر لیسبون جمعیت دارد. ترافیک اینجا زیاد است . اصفهان شهری سرسبز با بناهای سنتی است که زیبایی خاصی دارد. موراریس که سابقه کار با مورینیو را در کارنامه دارد، با ابراز شگفتی از کیفیت بازیکنان تیمش تاکید کرد: بازیکنان ما کیفیت خوبی دارند و تاکتیک‌ها را به راحتی یاد می گیرند. آنها مشتاق به یادگیری هستند.

وی تاکید کرد: مردم ایران با فوتبال زندگی می کنند و با این ورزش زندگی می کنند.

رئیس هیئت والیبال استان قم خبرداد:

آغاز رقابت والیبالیست های نوجوان قمی در مسابقات کشوری

رئیس هیئت والیبال استان قم گفت: والیبالیست‌های نوجوان قمی مسابقات خود را در رقابت‌های قهرمانی نوجوانان کشور آغاز کردند.

محمد مهدی حلوایی در گفتگویی اظهار داشت: مسابقات والیبال قهرمانی رده سنی نوجوانان کشور از روز یکشنبه ۹ مرداد به مدت ۵ روز در استان کردستان آغاز شده و تیم قم نیز در این مسابقات شرکت کرده است.

رئیس هیئت والیبال استان قم با اشاره به این که مسابقات در شهر سنندج مرکز استان کردستان برگزار می‌شود گفت: در این دوره از رقابت‌های والیبال قهرمانی نوجوانان کشور ۸ تیم حضور دارند. وی تیم‌های اردبیل، گیلان، آذربایجان شرقی، آذربایجان غربی، ایلام، کردستان، قم و قزوین را ۸ تیم حاضر در مسابقات ذکر کرد. وی ابراز داشت: تیم‌ها در حالی در سالن آزادی شهر سنندج به مصاف هم می‌روند که قرعه کشی مسابقات صبح دیروز برگزار شد. رئیس هیئت والیبال استان قم افزود: پس از قرعه کشی، تیم‌ها در دو گروه الف و ب تقسیم شدند تا در مرحله مقدماتی رقابت‌های خود را برگزار کنند. وی گفت: در گروه الف این رقابت‌ها تیم‌های ارومیه، قزوین، تبریز و کردستان جای گرفته اند و تیم‌های ایلام، قم، گیلان و اردبیل در گروه ب با یکدیگر هم گروه هستند. حلوایی یادآور شد: این مسابقات عصر روز ۱۴ مردادماه با معرفی تیم‌های برتر به کار خود پایان خواهد داد.

رئیس هیات کشتی استان قم خبرداد:

صدرنشینی تیم کشتی فرنگی فولاد ارگ ماهان قم

رئیس هیات کشتی استان قم گفت: تیم کشتی فرنگی ارگ فولاد ماهان قم در گروه چهارم رقابت‌های لیگ دسته اول کشور به عنوان تیم صدر نشین به مرحله بعد صعود کرد.

هادی علیایی اظهار داشت: نماینده قم در دور برگشت رقابت‌های لیگ دسته اول کشور در بندرکیاشهر سه مرتبه به میدان رفت که موفق به کسب ۲ پیروزی مقابل آریوبرزن بهبهان و افلاک لرستان شد و در مقابل هیات گیلان در دیداری تشریفاتی نتیجه را واگذار کرد. وی با اشاره به این که این مسابقات شب گذشته خاتمه یافت بیان کرد: تیم کشتی فرنگی ارگ فولاد ماهان قم با کسب پنج برد در دیدارهای رفت و برگشت از گروه چهارم به عنوان تیم نخست صعود کرد. وی یادآور شد: ناصر مهرآراء به عنوان سرمربی و روح‌الله میکائیلی و محمدعلی حیدری به عنوان مربی کار هدایت کشتی گیران قم را در این رقابت‌ها بر عهده داشتند. علیایی افزود: زمان مرحله بعدی مسابقات به زودی از سوی فدراسیون کشتی اعلام می شود.

رئیس کمیته ملی المپیک:

دارایی‌های ورزش ایران بیشتر از بانک مرکزی است

رئیس کمیته ملی المپیک با بیان اینکه دارایی‌های ورزش ایران بیشتر از بانک مرکزی است، گفت: ذخایر ورزش ایران معنوی است و تمام شدنی نیست.

براساس این گزارش، مراسم رونمایی از ۳۱ عنوان کتاب تاریخ شفاهی ورزش کشور امروز سه‌شنبه در سالن استاد فارسی محل آکادمی ملی المپیک و پارالمپیک و با حضور سیدحمید سجادی وزیر ورزش و جوانان و سیدرضا صالحی‌امیری رئیس کمیته ملی المپیک برگزار شد.

حجت‌الله ایوبی دبیر کل کمیسیون ملی یونسکو در ایران، حسن غفوری فرد رئیس پیشین سازمان تربیت‌بدنی همراه با دیگر مسئولین و پیشکسوتان ورزش از دیگر افراد حاضر در این مراسم بودند.

در جریان این مراسم سیدرضا صالحی‌امیری، رئیس کمیته ملی المپیک با بیان اینکه امروز ورزش ایران بابت وجود پیشکسوتان چند نسل ورزش قهرمانی و مدیران تاریخ به خود می‌بالد، گفت: مجموعه دارایی‌های ما در ورزش ایران بیش از ذخایر بانک مرکزی است. ذخایر بانک مرکزی مادی است و بالاخره تمام می‌شود اما ذخایر ورزش ایران معنوی است و تمام شدنی نیست. برنامه داریم این پیام را به آیندگان بدهیم که اهتزاز پرچم ایران به‌خاطر همین خون دل‌ها و تلاش‌هاست.

وی با تاکید بر اینکه نعمت، کرسی و سکوی امروز ورزش ایران به‌خاطر همین پیشکسوت‌ها است، تصریح کرد: ما جامعه فراموش‌کاری هستیم و شهدا و قهرمانان را از یاد می‌بریم. ورزش ایران زنده و پویا است چون بزرگانش حیات دارند. این حرکت به مثابه قطاری است که هر ماه تکرار می‌شود، باید باور کنیم این قطار در مقصد هزارم توقف می کند. امروز ۷۰ جلد کتاب چاپ کرده‌ایم و باید به ۱۰۰۰ جلد برسانیم. اگر کرونا نبود، الان به ۲۰۰ جلد رسیده بودیم.

صالحی‌امیری با تاکید بر تداوم روند تجلیل ادامه داد: این جریان هیچ‌گاه متوقف نشده است. می خواهیم به آیندگان بگوییم که ورزش ایران در قرن گذشته همیشه حیات داشته است. جوانان ما باید الگوهای خود را از میان قهرمانان ایرانی انتخاب کنند و نه گزینه‌های خارجی. تختی را نماد موزه ورزش قرار داده‌ایم چون قهرمان و پهلوان جهان و ماست.

رئیس کمیته ملی المپیک با تاکید بر اینکه سالی ۵ میلیارد تومان برای ورود ورزش به عرصه سینما برنامه خواهیم داشت گفت که باید از زنان موثر در ورزش هم نام ببریم که ورزش بانوان را به غرور رسانده‌اند.

مدیر امور حقوقی فدراسیون فوتبال:

سونامی کمترین توصیف در پرونده ویلموتس است

مدیر امور حقوقی فدراسیون فوتبال با بیان اینکه پرونده ویلموتس فدراسیون را با بحران مواجه کرده بود، گفت: با توجه به آثار مالی و خسارت های قرارداد ویلموتس برای فدراسیون فوتبال، سونامی کمترین توصیف برای این قرارداد و بحران‌های ناشی از آن است.

آرش فرهادی روز سه‌شنبه در گفت و گویی در خصوص موضوعات مطرح شده درباره هزینه‌های پرونده مارک ویلموتس اظهار داشت: مهم‌ترین اثر این قرارداد در صورت‌های مالی و ترازنامه فدراسیون فوتبال است که باعث زیان‌ده شدن فدراسیون و بحرانی شدن شرایط مالی مجموعه فوتبال شده است.

وی تصریح کرد: علاوه بر حکم صادره برای ویلموتس، حکم دستیاران او نیز از سوی دادگاه حکمیت ورزش (CAS) و برگ تشخیص مالیات ۳۲ میلیارد تومانی نیز به فدراسیون فوتبال ابلاغ شده است و با وجود تلاش روزبه وثوق احمدی رئیس سابق کمیته تدوین مقررات فدراسیون فوتبال و تیم حقوقی همراه ایشان در کاهش میزان محکومیت که شایسته قدردانی است، پرداخت مبلغی حدود چهار میلیون یورو برای فدراسیونی که ساختمانش را هم از دست داده یک فاجعه محسوب می‌شود.

فرهادی ادامه داد: نکاتی که مقام عالی وزارت ورزش در خصوص زیان‌های ناشی از پرونده اعم از مالیات، ساختمان و مبلغ نقدی مطرح و از عبارت سونامی استفاده کردند به طور کامل مستند و درست است و علاوه بر این موارد، زیان‌های قابل توجه دیگری باقی مانده که آثار آن در آینده مشخص می‌شود.

مدیر امور حقوقی فدراسیون گفت: تلاش مسئولان حقوقی وزارت ورزش و فدراسیون فوتبال ادامه دارد و ما امیدوار به کمک دولت محترم هستیم تا زیان‌ها و خسارت‌های این فاجعه را برای فدراسیون کمتر کنیم. بدهی ۳۲ میلیارد تومانی مالیات قرارداد ویلموتس، جدای از مالیات پرداخت نشده قرارداد کارلوس کی‌روش سرمربی اسبق تیم ملی فوتبال است که هم اکنون به طور اقساطی به اداره دارایی پرداخت می‌شود.

وی در پایان عنوان کرد: فدراسیون فوتبال متاسفانه با تبعات ناشی از این پرونده مواجه است اما جا دارد از همراهی و تلاش‌های سیدحمید سجادی وزیر ورزش و جوانان و همکاران ایشان و معاونت حقوقی وزارت به ویژه در خصوص تعاملی که از طریق وزارت ورزش با وزارت اقتصاد جهت همکاری با فدراسیون در حل و فصل آثار ناشی از این پرونده ایجاد شد تشکر کنیم و امیدوارم با حمایت وزارت ورزش و دولت محترم مشکلات حاصل از این قرارداد هرچه زودتر رفع شود.

محمدبرزگر:

پرسپولیس با گل‌محمدی موفق می‌شود

پیشکسوت تیم فوتبال پرسپولیس با اشاره به عملکرد این تیم گفت: یحیی گل‌محمدی می تواند با ابزاری که در اختیار دارد خواسته هواداران که همان رسیدن به عنوان قهرمانی است را برآورده کند.

محمد برزگر با اشاره به نتایج پرسپولیس در دیدارهای تدارکاتی پیش فصل لیگ برتر گفت: فکر می‌کنم یکی از معدود تیم‌های مدعی قهرمانی که به خار از کشور نرفت پرسپولیس بود. این تیم شرایط کاملاً متفاوتی نسبت به رقیبان خود دارد. وقتی یک باشگاه نمی‌تواند تیمش را راهی اردوی خارجی برای تمرینات پرفشار و برگزاری چند دیدار تدارکاتی کند قطعاً مشکلات مالی دارد.

پیشکسوت تیم فوتبال پرسپولیس افزود: همین بی پولی با وجود جذب خریدهای گران قیمت می‌تواند نگران کننده باشد. پرسپولیس همیشه در کانون توجهات فوتبالی‌ها بوده اما کمترین کمک را دریافت کرده است. من فکر می کنم این تیم اگر نتواند مسائل مالی خود را برطرف کند با مشکلات عمده روبرو می‌شود. به هر حال بازیکن در طول فصل پول قراردادش را می‌خواهد و نباید دست خالی به مصاف رقیبان رفت.

وی با اشاره به عدم جذب مهاجم مورد نظر کادر فنی پرسپولیس تصریح کرد: من فکر می کنم نقل و انتقالات پرسپولیس خیلی خوب آغاز شد اما مشکلات در ادامه به وجود آمد. تا جایی که از طریق رسانه‌ها مطلع شدم هنوز مهاجم خارجی مد نظر آقای گل محمدی به تمرینات نیامده است. یک مهاجم تمام اهداف فنی یک تیم را تبدیل به گل می کند. پرسپولیس هر چقدر هم در خطوط مختلف موفق باشد برای بردن نیاز به گلزنی دارد و مهاجم تخصصی می‌تواند چنین خواسته‌ای را برآورده کند.

برزگر ادامه داد: عدم جذب مهاجم کاملاً به ضرر پرسپولیس است اما من فکر می کنم این تیم با مهره‌هایی که دارد می‌تواند به خواسته‌های هواداران که قهرمانی است برسد. یحیی گل محمدی دیگر به عنوان یک مربی موفق و با تجربه می‌داند چه تأثیراتی در استراتژی فنی تیمش بگذارد تا کمترین آسیب به روند امتیاز گیری این تیم وارد شود.

پیشکسوت پرسپولیس در پایان خاطرنشان کرد: هفته‌های ابتدایی لیگ برتر بیشترین اهمیت را دارد. تیم‌ها معمولاً امتیازات حساس را در همین بازی‌های نخست از دست می‌دهند اما بر هیچ کس پوشیده نیست که این امتیازات می‌تواند سرنوشت قهرمان را مشخص کند.

آگهی ماده ۳ قانون تعیین تکلیف اراضی و ساختمان های فاقد سند رسمی و مشاعی

هیأت حل اختلاف مستقر در اداره ثبت اسناد و املاک منطقه یک قم تصرفات مالکانه مفروزی متقاضیان پرونده تشکیلی طبق قانون مذکور را براساس گزارش کارشناسان و به استناد مدارک موجود در پرونده به شرح ذیل تأیید نموده اند.

۱- رای شماره ۱۴۰۱۶۰۳۳۰۰۰۱۰۰۱۹۹۰مربوط به پرونده کلاسه ۱۴۰۰۱۱۴۴۳۰۰۰۱۰۰۱۸۴۳مربوط به تقاضای آقای جواد احمدی فرزند حسن در ششدانگ یک باب ساختمان به مساحت ۱۹۸ مترمربع پلاک شماره ۱۰۹۹۴ اصلی واقع در قم بخش یک حوزه ثبت ملک اداره یک قم سند صلح اموال غیر منقول شماره ۷۶۸۶ مورخ ۱۳۹۶/۱۲/۲۷ دفترخانه ۱۰۷ قم (م الف ۱۴۲۴۴)

۲- رای شماره ۱۴۰۱۶۰۳۳۰۰۰۱۰۰۲۸۴۷مربوط به پرونده کلاسه ۱۳۹۹۱۱۴۴۳۰۰۰۱۰۰۱۸۸۵مربوط به تقاضای خانم نازبس دشمه فرزند غلامرضا در ششدانگ یک باب ساختمان به مساحت ۷۶/۱۴ مترمربع پلاک شماره ۳۴۵ و ۱۱۲۸۵/۳۴۸ اصلی واقع در قم بخش یک حوزه ثبت ملک اداره یک قم مبایعه نامه عادی مع الواسطه از مهدی و فاطمه وزهرا همگی بیگدلی ورثه حبیب اله بیگدلی به موجب اسناد مالکیت مشاعی ۱-نسبت به پلاک ۳۴۵ فرعی از ۱۱۲۸۵ اصلی در دفتر ۲۹۵ صفحه ۳۱۸ -۲-نسبت به پلاک ۳۴۸ فرعی از ۱۱۲۸۵ اصلی در دفتر ۳۱۸ صفحه ۳۰۴ (م الف ۱۴۲۴۸)

۳- رای شماره ۱۴۰۱۶۰۳۳۰۰۰۱۰۰۱۹۹۴مربوط به پرونده کلاسه ۱۴۰۱۱۱۴۴۳۰۰۰۱۰۰۰۱۲۰مربوط به تقاضای آقای سید مرتضی آقا میر محمد علی فرزند سید محمد علی در ششدانگ یک باب ساختمان به مساحت ۱۵۰/۰۳ مترمربع پلاک شماره ۱۱۴۵۴ اصلی واقع در قم بخش یک حوزه ثبت ملک اداره یک قم سند مالکیت مشاعی صادره در دفتر الکترونیکی ۱۳۹۸۲۰۳۳۰۰۰۱۰۰۴۳۶۱ (م الف ۱۴۲۵۰)

۴- رای شماره ۱۴۰۱۶۰۳۳۰۰۰۱۰۰۲۲۵۴مربوط به پرونده کلاسه ۱۴۰۱۱۱۴۴۳۰۰۰۱۰۰۰۱۷۵مربوط به تقاضای آقای رضا فصیح نیک خوی فرزند داود در ششدانگ یک باب ساختمان به مساحت ۸۳ مترمربع پلاک شماره ۱۰۳۴۶ اصلی واقع در قم بخش یک حوزه ثبت ملک اداره یک قم سند مالکیت مشاعی صادره در دفتر ۳۲۶ صفحات ۴۸۸ و ۴۹۱ (م الف ۱۴۲۵۳)

۵- رای شماره ۱۴۰۰۶۰۳۳۰۰۰۱۰۰۷۱۱۹مربوط به پرونده کلاسه ۱۳۹۹۱۱۴۴۳۰۰۰۱۰۰۰۵۲۵مربوط به تقاضای آقای حسن بوکان فرزند حسین در ششدانگ یک باب کارگاه به مساحت ۱۷۵/۵۵ مترمربع پلاک شماره ۱۰۴۲۹ اصلی واقع در قم بخش یک حوزه ثبت ملک اداره یک قم مبایعه نامه عادی خریداری مع الواسطه از عبداله دلداده صادره در دفتر ۲۸ صفحه ۵۴۰(م الف ۱۴۲۵۵)

۶- رای شماره ۱۴۰۱۶۰۳۳۰۰۰۱۰۰۲۸۲۸مربوط به پرونده کلاسه ۱۴۰۱۱۱۴۴۳۰۰۰۱۰۰۰۱۰۵مربوط به تقاضای آقای عباس اشعری فرد فرزند حسین در سه دانگ مشاع از ششدانگ یک باب ساختمان به مساحت ششدانگ ۱۲۲/۳۸ مترمربع پلاک شماره ۷۰۳۹/۱ اصلی واقع در قم بخش یک حوزه ثبت ملک اداره یک قم۱-سندرسمی شماره۱۱۵۸۲۸ مورخ۱۳۷۷/۰۸/۰۹ دفترخانه ۲۰ قم۲-سند صلح خیاری شماره ۱۱۵۸۲۹ مورخ ۱۳۷۷/۰۸/۰۹ دفترخانه ۲۰ قم (م الف ۱۴۲۵۶)

۷- رای شماره ۱۴۰۱۶۰۳۳۰۰۰۱۰۰۲۸۲۹مربوط به پرونده کلاسه ۱۴۰۱۱۱۴۴۳۰۰۰۱۰۰۰۱۰۶مربوط به تقاضای آقای علی اشعری فرد فرزند حسین در سه دانگ مشاع از ششدانگ یک باب ساختمان به مساحت ششدانگ ۱۲۲/۳۸ مترمربع پلاک شماره ۷۰۳۹/۱ اصلی واقع در قم بخش یک حوزه ثبت ملک اداره یک قم۱-سندرسمی شماره۱۱۵۸۲۸ مورخ۱۳۷۷/۰۸/۰۹ دفترخانه ۲۰ قم۲-سند صلح خیاری شماره ۱۱۵۸۲۹ مورخ ۱۳۷۷/۰۸/۰۹ دفترخانه ۲۰ قم (م الف ۱۴۲۵۷)

مورد تأیید قرار گرفته و از آنجائیکه مقرر گردیده است پس از نشر آگهی و انقضاء موعد مقرر سند مالکیت رسمی صادر گردد با توجه به عدم دسترسی به مالکین مشاعی مراتب در دونوبت به فاصله ۱۵ روز آگهی تا چنانچه اشخاص ذینفع اعتراضی داشته باشند ظرف مدت ۲ ماه از تاریخ انتشار آگهی نوبت اول اعتراض خود را به اداره ثبت اسناد منطقه یک قم تسلیم و رسید آن را اخذ و ظرف یکماه پس از تسلیم اعتراض به اداره ثبت به دادگاه مراجعه و دادخواست خود را به مرجع قضائی تقدیم و گواهی آن را به این اداره تحویل نمایند لازم به توضیح است که صدور سند براساس قانون مذکور مانع از مراجعه متضرر به دادگاه نخواهد بود.

(ایمان و ابتکار)

نوبت اول: ۱۴۰۱/۰۴/۲۸

نوبت دوم: ۱۴۰۱/۰۵/۱۲

مهدی زارع شحنه-رییس ثبت منطقه یک قم

آگهی ماده سه قانون تعیین تکلیف اراضی و ساختمان های فاقد سند رسمی و مشاعی

هیأت حل اختلاف مستقر در اداره ثبت اسناد و املاک منطقه دو قم تصرفات مالکانه مفروزی متقاضیان پرونده های تشکیلی طبق قانون مذکور را براساس گزارش کارشناسان و به استناد مدارک موجود در پرونده به شرح ذیل تأیید نموده اند:

۱- رأی شماره ۱۴۰۱۶۰۳۳۰۰۰۲۰۰۴۲۵۴ مربوط به پرونده کلاسه ۱۴۰۱۱۱۴۴۳۰۰۰۲۰۰۰۰۵۰ مربوط به تقاضای خانم کلثوم پدیدار فرزند اسمعلی درقسمتی از /ششدانگ قطعه زمین که در آن احداث بنا شده به مساحت ۹۷/۵۰ مترمربع پلاک شماره فرعی از ۱۸۵۴ اصلی واقع در قم بخش۲ حوزه ثبت ملک اداره دو قم مبایعه نامه عادی وخریداری مع الواسطه از یوسف قشلاقی صفحه ۱۵۱ دفتر۱۱۲ (م الف۱۴۲۴۵)

۲- رأی شماره ۱۴۰۱۶۰۳۳۰۰۰۲۰۰۴۲۲۱ مربوط به پرونده کلاسه ۱۴۰۰۱۱۴۴۳۰۰۰۲۰۰۲۳۰۶ مربوط به تقاضای خانم مریم وصالی برازنده فرزند حسینعلی درقسمتی از ششدانگ قطعه زمین که در آن احداث بنا شده به مساحت ۷۵/۱۰ مترمربع پلاک شماره فرعی از۱۹۶۷ اصلی واقع در قم بخش ۲ حوزه ثبت ملک اداره دو قم مبایعه نامه عادی وخریداری مع الواسطه از مهدی شاکری ورثه فتح اله شاکری(م الف۱۴۲۴۶)

۳- رأی شماره ۱۴۰۱۶۰۳۳۰۰۰۲۰۰۴۶۰۴ مربوط به پرونده کلاسه ۱۴۰۰۱۱۴۴۳۰۰۰۲۰۰۲۳۹۲ مربوط به تقاضای آقای غلامرضا سعادت موید فرزند علی درقسمتی از /ششدانگ قطعه زمین که در آن احداث بنا شده به مساحت ۱۵۴ مترمربع پلاک شماره فرعی از۲۳۰۲/۵ اصلی واقع در قم بخش ۲ حوزه ثبت ملک اداره دو قم مبایعه نامه عادی وخریداری مع الواسطه از مجید نادری راد صفحه ۱۰۳ دفتر ۳۲۶(م الف۱۴۲۴۷)

۴- رأی شماره ۱۴۰۱۶۰۳۳۰۰۰۲۰۰۴۱۶۰ مربوط به پرونده کلاسه ۱۴۰۰۱۱۴۴۳۰۰۰۲۰۰۲۱۶۶ مربوط به تقاضای آقای توکل معرفی فرزند بهارعلی درقسمتی ازششدانگ قطعه زمین که در آن احداث بنا شده به مساحت۵۶مترمربع پلاک شماره فرعی از ۱۹۷۷ اصلی واقع در قم بخش حوزه ثبت ملک اداره دو قم مبایعه نامه عادی وخریداری مع الواسطه از سید احمد فاتحی (م الف۱۴۲۴۹)

۵- رأی شماره ۱۴۰۱۶۰۳۳۰۰۰۲۰۰۴۷۳۲ مربوط به پرونده کلاسه ۱۴۰۰۱۱۴۴۳۰۰۰۲۰۰۱۰۰۱ مربوط به تقاضای آقای مجید روشانی فرزند مقصود،ششدانگ قطعه زمین که در آن احداث بنا شده به مساحت ۱۰۷/۸۵ مترمربع پلاک شماره فرعی از ۲۱۹۰ اصلی واقع در قم بخش ۲ حوزه ثبت ملک اداره دو قم مبایعه نامه عادی وخریداری مع الواسطه از حسین وجواد افتخار شریف زاده وصدیقه واحترام نصرالهی وشمسی شریف زاده (م الف۱۴۲۵۱)

۶- رأی شماره ۱۴۰۱۶۰۳۳۰۰۰۲۰۰۴۵۷۸ مربوط به پرونده کلاسه ۱۴۰۰۱۱۴۴۳۰۰۰۲۰۰۱۹۰۴ مربوط به تقاضای آقای مصطفی وفائی فرزند تیمور درقسمتی ازششدانگ قطعه زمین که در آن احداث بنا شده به مساحت۱۲۵/۹۸ مترمربع پلاک شماره فرعی از ۲۱۰۰ اصلی واقع در قم بخش ۲ حوزه ثبت ملک اداره دو قم مبایعه نامه عادی وخریداری مع الواسطه از یقینعلی ملتزمیان طی سند قطعی شماره ۱۴۲۷۴ مورخ۱۳۸۱/۱۲/۲۸ دفترخانه۲۳ قم (م الف۱۴۲۵۲)

۷- رأی شماره ۱۴۰۱۶۰۳۳۰۰۰۲۰۰۴۲۵۰ مربوط به پرونده کلاسه ۱۴۰۰۱۱۴۴۳۰۰۰۲۰۰۱۹۰۹ مربوط به تقاضای آقای محمد فقیه طاهر پور فرزند نقدعلی درقسمتی ازششدانگ قطعه زمین که در آن احداث بنا شده به مساحت۵۰/۵۰ مترمربع پلاک شماره فرعی از ۱۹۶۴ اصلی واقع در قم بخش ۲ حوزه ثبت ملک اداره دو قم مبایعه نامه عادی وخریداری مع الواسطه از عبدالحمید منصوری صفحه ۲۳۴ دفتر ۲۲۱ (م الف۱۴۲۵۴)

مورد تأیید قرار گرفته و از آنجائیکه مقرر گردیده است پس از نشر آگهی و انقضاء موعد مقرر سند مالکیت رسمی صادر گردد با توجه به عدم دسترسی به مالکین مشاعی مراتب در دونوبت به فاصله ۱۵ روز آگهی تا چنانچه اشخاص ذینفع اعتراضی داشته باشند ظرف مدت ۲ ماه از تاریخ انتشار آگهی نوبت اول اعتراض خود را به اداره ثبت اسناد منطقه ی دو قم تسلیم و رسید آن را اخذ و ظرف یکماه پس از تسلیم اعتراض به اداره ثبت به دادگاه مراجعه و دادخواست خود را به مرجع قضائی تقدیم و گواهی آن را به این اداره تحویل نمایند لازم به توضیح است که صدور سند براساس قانون مذکور مانع از مراجعه متضرر به دادگاه نخواهد بود.

(ایمان و ابتکار)

نوبت اول: ۱۴۰۱/۰۴/۲۸

نوبت دوم: ۱۴۰۱/۰۵/۱۲

عباس پورحسنی حجت آبادی - رئیس ثبت اسناد منطقه دو قم

بهادری جهرمی در نشست خبری عنوان کرد؛

تصمیم دولت درباره افزایش حقوق بازنشستگان

سخنگوی دولت گفت: تصمیم بر آن شد هیئت وزیران اختیار خود مبنی بر تصمیم‌گیری در خصوص افزایش حقوق بازنشستگان را به هیئت امنای سازمان تامین اجتماعی تفویض کند.

علی بهادری جهرمی سخنگوی دولت در نشست خبری روز سه‌شنبه خود با خبرنگاران ضمن عرض تسلیت به خانواده‌های جانباختگان و همچنین با اشاره به بی‌سابقه بودن سیل اخیر گفت: لازم است از مقام معظم رهبری به خاطر پیام ایشان در خصوص حضور به موقع مدیران اجرایی در صحنه مدیریت این بحران تشکر ویژه کنم.

دولت تماشاگر مشکلات مردم نیست

وی تصریح کرد: وظیفه مسئولان اجرایی حضور در لحظه در میدان بحران‌ها و مدیریت در صحنه مشکلات مردم و کمک به کاهش آنهاست نه اینکه مثل برخی از ادوار، دولت صرفاً تماشاگر گرفتاری‌های مردم یا مشغول مدیریت مانیتوری باشند.

سخنگوی دولت با اشاره به برگزاری جلسات نمایندگان بازنشستگان با معاون اول رئیس جمهور، گفت: گزارشات در جلسه اخیر هیئت دولت ارائه شد و دولت راهکارهای پیشنهادی جمع‌بندی شده از سوی معاون اول و وزارت کار را بررسی کرد و تصمیم بر آن شد هیئت وزیران اختیار خود مبنی بر تصمیم‌گیری در خصوص افزایش حقوق بازنشستگان را به هیئت امنای سازمان تأمین اجتماعی تفویض کند.

رئیس جمهور در مجمع عمومی سازمان ملل حاضر می‌شود

بهادری جهرمی درباره حضور رئیس جمهور در اجلاس سالانه مجمع عمومی سازمان ملل، گفت: برنامه‌ریزی‌های مقدماتی برای حضور رئیس جمهور کشورمان در سازمان ملل انجام شده است.

وی درباره آخرین وضعیت قانون جوانی جمعیت گفت: برای اجرای این قانون، از ابتدای امسال تاکنون تعداد ۲۱۷ هزار فقره وام فرزندآوری به مبلغ بیش از ۸۶ هزار میلیارد ریال و بیش از ۳۲۰ هزار فقره وام قرض‌الحسنه ازدواج به مبلغ ۴۴۰ هزار میلیارد ریال به متقاضیان پرداخت شده است.

سخنگوی دولت تصریح کرد: بیش از ۲۳۰ هزار خودرو نیز در طرح‌های فروش خودروسازان به طرح جوانی جمعیت تخصیص داده شده که نزدیک به ۱۰۰ هزار نفر تکمیل وجه داشتند و ثبت نام آنها نهایی شده است.

بهادری جهرمی درباره پرداخت وام‌ها، اظهار داشت: در سه ماه نخست امسال، بیش از یک میلیون فقره تسهیلات خُرد بدون ضامن به مبلغ ۴۱۴ هزار میلیارد ریال پرداخت شده است.

میزان اموال تملیکی تعیین تکلیف شد

وی در خصوص تعیین تکلیف اموال تملیکی گفت: کار جهادی و حرکت جهشی وزارت اقتصاد برای ساماندهی گمرکات کشور و انبارهای اموال تملیکی، با روند پر شتاب در حال حرکت است. در ۱۱ ماهه نخست دولت سیزدهم، حدود ۸,۵۰۰ میلیارد تومان کالا در انبارها و بنادر، تعیین تکلیف شده که رشد ۱۳۷ درصدی نسبت به دوره مشابه سال گذشته داشته است.

وزیر نیرو به افغانستان می‌رود

سخنگوی دولت همچنین پیرامون اقدامات دولت برای پیگیری حقابه ایران از افغانستان، گفت: طرف افغان در مذاکرات انجام شده حق ایران را مبتنی بر موافقتنامه پذیرش و به آن اذعان دارد و اختلاف در مورد میزان آب ورودی است و نیز برخی مشکلات فنی، که جمهوری اسلامی با جدیت این امر را پیگیری می‌کند.

بهادری جهرمی اضافه کرد: در جلسه دولت هم گزارشی در این زمینه ارائه شد و وزیر نیرو نیز به زودی سفری به افغانستان خواهد داشت که یکی از مهمترین بخش‌های آن پیگیری حقابه ایران و تحقق آن است.

وی گفت: در موضوع حقابه رود ارس هم مشابه همین گزارش در جلسه هیئت دولت ارائه شد و در گفتگوی رؤسای دو کشور ایران و ترکیه نیز این امر مطرح شد و طرف ترکیه‌ای موافقت خود در زمینه برگزاری جلسه در سطح وزرا در این امر را پذیرفته است و دولت هم بر پیگیری همین مسیر تاکید دارد.

شیب تورم نزولی شده است

سخنگوی دولت درباره نظارت و کنترل بازار، گفت: دولت مدیریت بازار و کنترل نرخ تورم را با جدیت دنبال می‌کند و شیب تورم هم در پی اصلاح نظام اقتصادی سیر نزولی یافته است.

بهادری جهرمی پیرامون آخرین وضعیت سند ۲۵ ساله ایران و چین، گفت: سند همکاری ایران و چین وارد فاز عملیاتی شده و یکی از محورهای اصلی گفتگوی رئیس جمهور با همتای چینی نیز ابراز خرسندی از مسیر پیشرفت اجرای این سند بود.

صادرات ما به چین ۵۸ درصد رشد داشت

وی تصریح کرد: سند ۲۵ ساله همکاری‌های ایران و چین در حوزه‌های تجاری، اقتصادی، زیرساختی و انرژی به سرعت پیش می‌رود؛ بر اساس آمارهای گمرک، در ۴ ماه نخست امسال، ارزش صادرات به چین رشد ۲۷ درصدی نسبت به مدت مشابه سال گذشته، در سال ۱۴۰۰ حجم تجارت خارجی ایران و چین ۴۳ درصد و صادرات به چین نیز ۵۸ درصد رشد و سال گذشته، صادرات محصولات کشاورزی به چین نیز رشد ۴۵ درصدی داشته است.

بهادری جهرمی درباره تأمین نیروی انسانی مورد نیاز وزارتخانه آموزش و پرورش هم، گفت: ساماندهی کارمندان دولت، ارتباطی به تأمین نیروی انسانی آموزش و پرورش ندارد. کمبود معلم از مسائل جدی آموزش و پرورش است و باید به گونه‌ای سعی شود که معلمان از مسیرهای خردمندانه، حرفه‌ای و عادلانه گزینش شوند تا ارتقای نظام آموزشی تضمین شود.

وی اضافه کرد: دولت در تأمین نیرو در نظام تعلیم و تربیت بر اساس نقشه راه مقام معظم رهبری عمل می‌کند.

سخنگوی دولت تاکید کرد: انتظار این است که مجلس هم مسیر تعیین شده از سوی رهبر انقلاب را در پیش بگیرد تا شاهد ورود نیروهای با کیفیت به آموزش و پرورش باشیم و اگر در میان کارمندان دولت کسی شرایط معلمی را داشته باشد، محروم از این مسیر نخواهند بود، اما این کار نیازمند لایحه و انجام کارشناسی‌های لازم است.

بهادری جهرمی درپاسخ به این پرسش که آیا پرداخت نقدی یارانه ادامه دارد و در صورت اختصاص کالابرگ مبنای محاسبه قیمت آن چگونه خواهد بود؟، گفت: مجلس بر اجرایی کردن کالابرگ اصرار دارد و دولت در تلاش برای فراهم کردن زیرساخت‌های نهایی این موضوع است، اما تا زمانی که زیرساخت‌های مناسبی وجود نداشته و امکان جبران برای مردم از طریق کالابرگ فراهم نباشد، پرداخت نقدی یارانه ادامه خواهد داشت.

وی با بیان اینکه در طرح مجلس فقط کالاهای محدود اساسی و مستقیم برای اختصاص کالابرگ مطرح است، اظهار کرد: در صورتی که تأثیر قیمتی حذف ارز ترجیحی برای این کالاهای اساسی و مستقیم نخواهد بود.

سخنگوی دولت اضافه کرد: از طرفی در شیوه پرداخت نقدی مردم اختیار دارند که قدرت انتخاب گسترده‌تری داشته باشند و دولت هم اخیراً لایحه‌ای ارسال کرده تا مسأله شفاف‌تر باشد و نگاه مجلس هم روشن‌تر شود و این ابهام در شیوه جبران خسارت برای مردم مشخص شود.

وزیر پیشنهادی کار در موعد قانونی معرفی می‌شود

بهادری جهرمی درباره معرفی وزرای کار به مجلس و تعیین وزیر بازرگانی پس از ایجاد وزارتخانه با تفکیک حوزه بازرگانی از وزارت صمت، گفت: از رسانه‌ها خواهش می‌کنم اخبار دولتی را از مراجع رسمی دولتی جویا شوند. دولت در حوزه‌های مختلف سخنگو دارد و مقامات دولتی در دسترس هستند. اخبار دولتی که از سوی افراد غیردولتی مطرح می‌شود، طبیعتاً مورد تأیید دولت نیست.

وی تاکید کرد: وزیر پیشنهادی کار در موعد قانونی خود معرفی خواهد شد اما برای معرفی وزیر بازرگانی هنوز وزارتخانه‌ای تشکیل نشده است. اگر تصویب نهایی مجلس، مبنی بر تشکیل وزارتخانه جدید باشد، دولت وزیر مربوطه را معرفی خواهد کرد.

یک کارشناس مسائل افغانستان:

مذاکرات برای مطالبه حق آبه هیرمند نباید از سر نیاز صورت بگیرد

یک کارشناس مسائل افغانستان گفت: در این موضوع که حق آبه هیرمند مطالبه ایران است شکی نیست اما برای هر مطالبه‌گری نیاز به یک سری زمینه‌هاست که توجه به این زمینه‌ها مسیر ما را تسهیل می‌کند.

محسن روحی‌صفت در گفت‌وگو با ایلنا، در تحلیل آنچه روز یکشنبه در مرز با افغانستان رخ داد و در پاسخ به این سوال که درگیری نظامی پیش آمده در مرز مشترک ناشی از چه عاملی است و آیا آنچه در خصوص برداشت اشتباه از دیوار مرزی مطرح می‌شود باعث وقوع چنین تشنجی شده است، گفت: این برداشت اشتباهی است که آنها مدعی آن هستند و ممکن است عناصری هم پشت این داستان باشند و از این مساله به عنوان مستمسکی استفاده می‌کنند که منجر به ایجاد تنش میان ایران و افغانستان می‌شود و این در حالی است که امنیت و ثبات در مرز برای ما بسیار مهم است و اگر تعدی یا تجاوزی از یک کشور همسایه صورت بگیرد، حتما با پاسخ ایران مواجه خواهد شد.

وی ادامه داد: در خصوص موضوع دیوار مرزی باید بگویم که در کشور خیلی از دستگاه‌ها فقط به جنبه‌های کار خودشان توجه می‌کنند و جنبه‌های دیگر را به حوزه تخصصی نمی‌سپارند. در کشور موضوعاتی داریم که ارتباطات یا تاثیرات خارجی دارد و به همین منظور وزارت خارجه یک بخش حقوقی دارد که این موضوعات را مدنظر قرار می‌دهد اما وقتی دستگاه‌های امنیتی کشور بدون در نظر گرفتن نظرات وزارت خارجه شروع به ساخت دیواری در چند متری مرز و داخل خاک کشور می‌کنند و اعلام می‌کنند با این کار از ورود قاچاقچیان مواد مخدر و مهاجرین غیرمجاز جلوگیری می‌کنند اما وقتی ابعاد حقوقی برای آن‌ها پوشیده است و به دستگاه وزارت امور خارجه هم مراجعه نمی‌کنند و توصیه‌ها را نیز نمی‌پذیرند، اثرات آن ده‌ها سال ادامه دارد. امروز هم بهترین راه حل این است که کشور مجددا هزینه کرده و این دیوار را تخریب کند.

این دیپلمات پیشین در پاسخ به این سوال که تا چه میزان این احتمال وجود دارد که موضوع برداشت اشتباه تنها بهانه‌ای برای آتش گشودن به سمت مرزهای ایران باشد، گفت: کسانی که قصدی برای عمل خصمانه دارند از زمینه‌های موجود استفاده می‌کنند؛ یک راه عقلایی این است که ما مستمسکی در اختیار آن‌ها قرار ندهیم که این یک بخش مهم موضوع است. تصور من بر این است که یک بخشی از جناح‌های داخل قدرت در هیات حاکمه افغانستان علاقه به ایجاد تنش با ایران دارند و ممکن است این تحریک همان بخش‌ها باشد که می‌خواهند روابط دو کشور را به تنش و تشنج بکشانند.

روحی صفت در پاسخ به این سوال که موضوع حق آبه هیرمند نیز در هفته‌های گذشته به موضوع مورد بحث میان وزیر امور خارجه و سرپرست وزارت امور خارجه افغانستان تبدیل شده است و رئیس جمهور نیز بر این موضوع تاکید دارند، آیا اساسا این اراده در کابل وجود دارد که بصورت عملی به معاهده آبی میان دو کشور ملتزم باشد، گفت: اختلاف در اجرای معاهده وجود دارد و مربوط به این دوره هم نیست. در این موضوع که حق آبه هیرمند مطالبه ایران است شکی نیست اما برای هر مطالبه‌گری نیاز به یک سری زمینه‌ها است که توجه به این زمینه‌ها مسیر ما را تسهیل می‌کند. اگر از کسی طلب دارید زمانی که جو متشنج باشد، ممکن است آن بدهکار در فضای لجبازی بدهی خود را پرداخت نکند. زمینه دریافت حق آبه هم باید وجود داشته باشد که البته یک بحث تخصصی است اما به طور مشخص مطالبه ما باید در شرایطی باشد که از سر نیاز تعبیر نشود و از سر حق باشد.

وی افزود: ما باید به نحوی به مدیریت منابع آبی بپردازیم که درخواست حق آبه به عنوان نیاز نباشد و اگر طرف مقابل بداند ما متکی به آن‌ها نیستیم، می‌توانیم به همه موضوعات میان دو کشور مثل آب، انرژی، ترانزیت و دیگر موضوعات فیمابین بپردازیم. این کار سختی است و زمان بر است و نیاز به برنامه‌ریزی دارد و برخی مسئولین ما به اجرای اقدامات سخت و چند لایه تمایل ندارند و تنها به دنبال اقدامات سطحی هستند.

این کارشناس مسائل دوجانبه با افغانستان در پاسخ به این سوال که امضای توافق جامع میان دو کشور تا چه میزان ضرورت دارد و آیا لازم است که مسیری که در دولت پیشین با سرپرستی معاون سیاسی وزیر امور خارجه آغاز شده بود ادامه پیدا کند، گفت: همان مسیر باید پیگیری شود اما لازمه آن این است که ما مدیریت منابع آبی داشته باشیم و باید با دست پر پای میز مذاکره بنشینیم. این کاری است که زمان بندی می‌خواهد. برای ما فرقی نمی‌کند چه کسی در افغانستان حاکم است چرا که موضوع آب در همه دوره ها در افغانستان یکی بوده و همه آن ها بصورت مشابه با ما برخورد کرده اند و مهم این است که ما چگونه با این موضوع برخورد می‌کنیم.

حق شناس فعال سیاسی اصلاح طلب مطرح کرد؛

چالش‌های جدی دولت یکسال پس از روی کار آمدن

فعال سیاسی اصلاح طلب گفت: امروز، مجلسی که به دولت رای بالایی داد، صدایش درآمده و چندین تن از وزرا را در نوبت استیضاح قرار داده است اما به دلیل ملاحظات هیئت رئیسه مجلس، این استیضاح‌ها اعلام وصول نشده است.

محمدجواد حق شناس در گفتگو با ایلنا، در پاسخ به این سوال که عملکرد یک ساله حجت‌الاسلام سیدابراهیم رئیسی را با توجه به فرارسیدن سالگرد تنفیذ او به مقام ریاست جمهوری چه طور تحلیل می‌کنید، گفت: علیرغم آنکه برای اولین بار است که شاهد تحقق آرزوی نزدیک به سه دهه‌ای جریان اصولگرا برای ایجاد هماهنگی میان دولت با سایر قوا هستیم، بعد از ایجاد فضای نامناسبی برای رقابت تمام عیار انتخاباتی، آقای رئیسی راهی ساختمان پاستور شد.

وی تصریح کرد: حالا انتظار می‌رفت با این همه ایجاد هزینه و کاهش مشارکت حداقل بتوانیم دستاوردهایی در زمینه کارآمدی و رضایت نسبی مردم در تحقق وعده‌هایی که روی زمین مانده به دست بیاوریم. فکر کنم اگر هر منتقد منصفی بخواهد نگاهی به عملکرد دولت و عمل به وعده‌ها بیاندازد، دولت آقای رئیسی نتوانسته با پرداخت هزینه‌های کلان، رضایت عمومی جامعه را در تحقق شاخص‌های مورد نظر به دست بیاورد و حتی به نظر می‌رسد، امروز بخش قابل توجهی از کسانی که بر اساس برخی از باورهایشان به آقای رئیسی رای دادند، از عملکرد دولت راضی نباشند.

حق شناس در پاسخ به این سوال که چالش‌های دولت در سال‌های باقی مانده چه خواهد بود و چه راهکاری برای حل این چالش‌ها وجود دارد، گفت: یکی از مشکلات جدی ما بحران اعتماد است. متاسفانه در داستان سیل اخیر مشاهده می‌کنید که جامعه در این روزها به علت بی‌اعتمادی که به دستگاه‌های دولتی و عمومی پیدا کرده خیلی عملکرد دولت را باور ندارد. این موضوع به هیچ وجه قابل پذیرش نیست و در این بخش به میزانی که فاصله میان مردم، حاکمیت و دولت ایجاد شده که نتیجه تلاش‌های یکدست سازی بود که امروزه پاسخ درستی ندادیم. متاسفانه علیرغم هشدارهای جدی که دلسوزان در آن زمان دادند که نباید وارد این مسیر شویم، اما گوش شنوایی برای این ماجرا نبود.

وی افزود: از طرف دیگر بحران ناکارآمدی مانند انتخاب وزیرانی که از ناتوانی، عدم تخصص و تجربه رنج می‌برند، خود را به شبیه‌ترین شکل ممکن نشان می‌دهد. هرچند که بعد از یک سال، کابینه دولت رو به ترمیم است. امروز، مجلسی که به دولت رای بالایی داد، صدایش درآمده و چندین تن از وزرا را در نوبت استیضاح قرار داده است اما به دلیل ملاحظات هیئت رئیسه مجلس، این استیضاح‌ها اعلام وصول نشده است.

این فعال سیاسی تصریح کرد: یکی دیگر از چالش‌های موجود، عدم توجه به خواسته‌ها و اولویت‌های عموم مردم در زمینه مسائل اقتصادی بوده که خیلی از وعده‌ها محقق نشده است. به طور مثال دولت گفت هر سال یک میلیون مسکن می‌سازد حالا که یک سال از عمر دولت گذشته باید گزارش دهند که آیا توانستند از یک میلیون مسکن حداقل ده هزار واحد را تحویل دهند یا خیر.

وی در ادامه افزود: این موارد نشان می‌دهد که شعارهای داده شده دور از واقعیت‌های میدانی بوده و کسی که این شعارها را داده شناخت کافی از فضای اجرایی کشور ندارد. از طرف دیگر دولت وعده داده بود که یک میلیون شغل ایجاد خواهد کرد یا وزیر کار سابق اعلام کرده بود با یک میلیون تومان هم می‌شود شغل ایجاد کرد در حالی که امروز تعداد بسیار زیادی بیکار به جامعه تحویل داده شده است.

این فعال سیاسی گفت: در حوزه روابط بین‌الملل مشاهده می‌کنیم که موضوع برجام همچنان سردرگم بوده و حتی نمایندگان مجلس هیچ اطلاعی از مذاکرات ندارد. به نظر این مواردی است که امروز تبدیل به چالشی برای دولت سیزدهم تبدیل شده و حال عمومی کشور نیز بهتر نشده و ما شاهد گلایه عمومی، بی‌اعتمادی به برخی مسئولین هستیم که این موارد ناشی از عدم تحقق وعده‌هاست که عدم رضایت عمومی را کاملا نشان می‌دهد.

حق شناس در پاسخ به این سوال که با توجه به آنکه یکی از وزرای دولت سیزدهم استعفا داده و مجلس تعدادی از وزرا را به دلیل ناکارآمدی به یک قدمی استیضاح رسانده آیا کابینه آقای رئیسی دستخوش تغییرات جدی خواهد شد یا خیر گفت: اگر آقای رئیسی نخواهد به ضعف همکارانش در دولت توجه کند، خیلی زودتر از آنچه که خود انتظار دارد با بحران اعتماد و گلایه مردم مواجه خواهد شد. فکر می‌کنم امروز هم برای تغییر وزرا دیر شده و این همه مماشات مجلس با دولتی که خود را سریع و انقلابی می‌دانست صحیح نیست.

اخبار

یک کارشناس مسائل منطقه مطرح کرد:

ناآرامی‌های اخیر عراق؛ عرصه تسویه حساب‌های شخصی

یک کارشناس مسائل منطقه با بیان این که تحولات عراق ناشی از برخی تسویه حساب شخصی و عدم تشکیل دولت است، گفت: اگر بنا باشد خیابان تصمیم گیرنده در کشوری باشد، دیگر دموکراسی معنا پیدا نمی کند، اینگونه رفتارها بر هم زدن روند قانونی در کشور و تشکیل دولت است.

عماد آبشناس در گفت‌وگو با ایسنا در تحلیل خود نسبت به تحولات اخیر و ناآرامی‌ها درون عراق اظهار داشت: همان طور که مشاهده می‌شود الکاظمی احساس می کند احتمالا فرد دیگری در عراق به عنوان نخست وزیر انتخاب خواهد شد و او برکنار می شود، بنابراین بدش نمی آید که اوضاع به هم بریزد و جریان صدر هم اجازه ندهند فرد دیگری به عنوان نخست وزیر در عراق انتخاب شود.

وی با اشاره به ارتباطی که مقتدی صدر با بن سلمان و بن زاید پیدا کرده، بیان کرد: اگر بنا باشد خیابان تصمیم گیرنده در کشوری باشد، دیگر دموکراسی معنا پیدا نمی کند، اینگونه رفتارها بر هم زدن روند قانونی در کشور و تشکیل دولت است. طبیعتا اگر این جریان پا بگیرد هر گروهی می‌تواند این کار را انجام دهد، در واقع اگر تسویه حساب خیابانی باشد فردا گروه های دیگری به خیابان می آیند.

آبشناس در ادامه خاطرنشان کرد: بسیاری از آن‌هایی که عضو جریان صدر شدند، از این جریان به عنوان ابزار و پوششی برای خودشان استفاده می کنند برخی از آنها بعثی های قدیمی هستند که برای به هم ریختن عراق و برگشتن به قدرت تلاش می کنند، پیش از این در برهه ای با داعش نیز همکاری داشتند.

وی تاکید کرد: روندی را که امروز مشاهده می کنیم اگر دولت عراق اقدام مقتضی را انجام ندهد، می توان تصور کرد آینده تاریکی را برای عراق رقم می زند که شاهد تشدید درگیری های خیابانی میان شیعیان عراق و گروه‌های دیگر که تاکنون ساکت بوده‌اند، خواهیم بود.

این کارشناس مسائل بین‌الملل درباره این که آیا این اتفاقات داخل عراق به دنبال مساله مربوط به تجزیه عراق است، گفت: گروه های زیادی در این جریان دست دارند فقط یک جریان نیست، هم آن‌هایی که دنبال تجزیه عراق هستند این مساله را پیگیری می کنند و هم عربستان، آمریکا و صهیونیست‌ها که عراق با ثبات و قدرتمند را نمی‌خواهند و در تلاش هستند تا عراق همیشه در آشوب باشد که بتوانند از آب گل آلود ماهی بگیرند.

آبشناس ادامه داد: در واقع حمایت آن‌ها از صدر واقعی نیست ، شرایطی پیش آمده که می‌توانند از طریق صدر اوضاع را به هم بریزند. از طرفی صدر هم متاسفانه در حال حل و فصل مسائل و درگیری‌های شخصی خود با شخصیت های عراق در خیابان است، این موضوع اقدام بسیار خطرناکی است که می‌تواند عواقب غیرقابل پیش‌بینی را در عراق داشته باشد.

وی در پایان ابراز داشت: وقتی دولت پا نمی‌گیرد، حکومت تشکیل نمی‌شود طبیعی است که جریانات قدرت بیشتری پیدا می کنند جناح‌های مختلف سیاسی با یکدیگر دچار اختلافات شدیدی می‌شوند به عنوان مثال کردستان عراق دولت خودمختار خودش را دارد.

سخنگوی کمیسیون اصل نود مجلس با:

مجلس باید از انتفاع کشور در متن نهایی مذاکرات مطمئن شود

سخنگوی کمیسیون اصل نود مجلس با اشاره به جلسه کمیسیون با وزیر خارجه گفت: تا پیش از آنکه متن مذاکرات ایران با ۴+۱ نهایی شود، باید مجلس نسبت به انتفاع کشورمان و همچنین سیاست قطعی کشور در گرفتن تضمین واقعی و راستی آزمایی تعهدات کشورهای طرف مذاکره و همچنین آمریکایی‌ها به خصوص در موضوعات نفتی و بانکی مطمئن شود و تا پیش از این موضوع نباید نتیجه‌گیری در خصوص مذاکرات داشته باشیم.

علی خضریان در گفت و گو با ایسنا در توضیح جلسه کمیسیون اصل نود گفت: با توجه به شکایتی که در ارتباط با نحوه اجرای قانون اقدام راهبردی برای لغو تحریم‌ها در کمیسیون مطرح شده بود، عصر روز گذشته آقای امیرعبداللهیان وزیر خارجه به کمیسیون دعوت شدند و پس از طرح موضوع، ایشان نسبت به اقدامات وزارت امور خارجه در مورد روند مذاکرات و پیش نویس و همچنین مطالبی که تبادل می‌شود، توضیحاتی ارائه کرد.

وی افزود: در این موضوع سوالات جدی و فنی در کمیته سیاسی، نظامی و امنیتی کمیسیون اصل نود مطرح و پاسخ‌هایی نیز از سوی وزیر امور خارجه ارائه شد، همچنین قبلا پاسخ‌هایی از طرف وزارت خارجه به کمیسیون درباره برخی شبهات مطروحه ارسال شده بود که آن پاسخ‌ها نیز مرور شد و اشکالات محتوایی آنها با وزیر مطرح شد. با توجه به اینکه تعدادی از اشکالات وارد دانسته شد، قرار شد وزیر خارجه در یک فرصت زمانی کوتاه نسبت به نحوه تهیه گزارش و ارائه آن به نمایندگان ورود و اشکالات آن را اصلاح کند. نماینده مردم تهران، ری، شمیرانات، اسلامشهر و پردیس در مجلس تاکید کرد: از آنجایی که این پرونده با منافع ملی کشور ارتباط دارد، لازم است مسائل با جدیت دنبال شده و مراقبت شود تا مسائل براساس مصالح کشور پیش رود لذا قرار بر این شد با یک تعامل مشترک بین وزارت امور خارجه و کمیسیون اصل ۹۰ موضوعات در یک کارگروه مشترک پیگیری شود.

خضریان خاطرنشان کرد: قطعا تا پیش از آنکه متن مذاکرات ایران با ۴+۱ نهایی شود، باید مجلس نسبت به انتفاع کشورمان و همچنین سیاست قطعی کشور در گرفتن تضمین واقعی و راستی آزمایی تعهدات کشورهای طرف مذاکره و همچنین آمریکایی‌ها به خصوص در موضوعات نفتی و بانکی مطمئن شود و تا پیش از این موضوع نباید نتیجه‌گیری در خصوص مذاکرات داشته باشیم.

غرب در صورت ادامه تحریم‌ها باید هزینه بپردازد؛

چرایی راه‌اندازی سانتریفیوژهای جدید

اقدام سازمان انرژی اتمی اجرای قانون مصوبه مجلس شورای اسلامی است؛ بندی از مصوبه‌ای که اجرای آن ایران را به لحاظ مذاکراتی در موضع قدرت قرار داد و طرف‌های غربی را وادار به بازگشت به میز مذاکره کرد، به همین دلیل اجرای بخش‌هایی از این مصوبه تکمیل پازلی با هدف نهایی رفع تحریم‌هاست.

به گزارش خبرنگار سیاست خارجی ایرنا، شب گذشته بهروز کمالوندی سخنگوی سازمان انرژی اتمی از راه‌اندازی و تزریق گاز به سانتریفیوژهای جدید یا پیشرفته خبر داد. هرچند او گفت که این اقدام در راستای مصوبه مجلس در زمینه اقدامات راهبردی برای رفع تحریم‌ها است اما قرابت زمانی آن به تحریم‌هایی که آمریکا علیه جمهوری اسلامی ایران اعمال کرده است کمی معنادار به نظر می‌رسد.

بهروز کمالوندی دوشنبه شب در گفت‌وگویی تلویزیونی گفت: «دستور راه اندازی صدها ماشین جدید سانتریفیوژ عصر امروز داده شد که متشکل از انواع ماشین پیشرفته IR۶ و IR۱ است.»

سخنگوی سازمان انرژی اتمی افزود: «این اقدام را در راستای اجرای قانون اقدام راهبردی برای لغو تحریم‌ها و صیانت از منافع ایران و رسیدن به حداقل میزان غنی‌سازی ۱۹۰ هزار سو انجام شده که کف نیاز کشور است. در این رابطه با آژانس بین المللی انرژی اتمی اطلاع رسانی شده است.»

همچنین روز گذشته، وزارت خزانه‌داری آمریکا اعلام کرد که اسامی شرکت‌های جدیدی را به دلیل ارتباط با ایران در فهرست تحریم قرار داده است و معاون وزیر خزانه‌داری آمریکا بعد از تحریم‌های یکجانبه این کشور علیه ایران، گفت: آمریکا تا زمان بازگشت ایران به برجام، به اعمال تحریم‌های بیشتر علیه فروش نفت خام و محصولات پتروشیمی ایران ادامه می‌دهد.

در حالی که گمانه زنی‌ها و اظهاراتی در خصوص احتمال برگزاری دور جدید گفت‌وگوهای ایران با ۴+۱ در وین منتشر می‌شود، به نظر می‌رسد آمریکایی‌ها با اعمال تحریم‌های جدید به دنبال اهرم‌سازی و افزایش توان چانه‌زنی خود هستند، اما واکنش و اقدام به موقع سازمان انرژی اتمی ایران، این تلاش آمریکا را خنثی کرده و آن را به بوم رنگی تبدیل کرد که به سمت خودشان برگردد.

طرف غربی همواره ثابت کرده است که در قبال هرگونه انفعال، زیاده‌خواهی را در پیش می‌گیرد و به دنبال فرار از تعهدات خود است و به همین دلیل تنها راه برای وادار کردن آنها برای بازگشت به تعهداتشان، مقابله به مثل و اعمال فشار است.

ایمان

سیاسی، اجتماعی، فرهنگی، علمی، ورزشی و هنری

صاحب امتیاز: حیدر ضیغمی
مدیر مسئول و سردبیر: حسین عبداللهی
مدیر تحریریه: روح اله کرمانی جمکرانی
طراح و صفحه‌آرا: محسن عبداللهی
عضو انجمن مدیران روزنامه‌های غیر دولتی، آئین نامه اخلاق حرفه‌ای، قابل مشاهده در سایت
تلفن: ۳۲۹۰۳۲۰۹ - ۳۲۹۰۶۱۶۰ صندوق پستی: ۳۷۱۸۵/۴۴۹۵
نشانی: قم-بلوار شهید صدوقی، کوچه ۲۱ ممیزیک پلاک ۴۷
www.emandaily.ir eimannews@yahoo.com
لیتوگرافی و چاپ شاخه سبز
اذان صبح: ۰۴/۱۶ طلوع آفتاب: ۰۵/۵۸ اذان ظهر: ۱۳/۱۱ اذان مغرب: ۲۰/۴۳

چهارشنبه - ۱۲ مرداد ماه ۱۴۰۱ - سال بیست و پنجم - شماره ۵۵۵۲

امام حسین علیه السلام

«هر کس انسانی را از گم راهی به معرفت حق، فرا بخواند و او اجابت کند، اجری مانند آزاد کردن بنده دارد».

مسند زید: ص ۳۹۰.

ندای قم

آخرین اخبار و رویداد های استان قم را در پایگاه خبری به نشانی: https://www.nedayeghom.ir بخوانید.

اخبار

مدیرکل ارتباطات و امور بین الملل شهرداری قم مطرح کرد:

فرهنگ تکریم شهدا سرلوحه کار مدیریت شهری

مدیرکل ارتباطات و امور بین الملل شهرداری قم گفت: شناسایی شهدای مجموعه شهرداری قم و معرفی شهدا به‌عنوان هویت حقیقی شهر از دغدغه‌های کمیته ایثار و شهادت شهرداری قم است

مهدی کلانترزاده در پنجمین کمیته ایثار و شهادت شهرداری قم، خدمت به شهدا را توفیقی الهی خواند و اظهار داشت: فلسفه تشکیل کمیته ایثار و شهادت علاوه برمعرفی شهدا، ارتقای هویت دینی و انقلابی شهر قم است.

وی برگزاری یادواره شهدای شهرداری را نخستین کار کمیته ایثار و شهادت بعد از کرونا اعلام کرد و افزود: یکی از مهم‌ترین دغدغه‌های کمیته برگزاری باشکوه کنگره ملی شهدا در قم بوده و بسیاری از سازمان‌ها و مدیران شهری درگیر اجرای آن هستند.

مدیرکل ارتباطات و امور بین‌الملل شهرداری قم از شناسایی دو شهید دیگر از مجموعه شهرداری خبر داد و بیان کرد: شهید حسین ذوالفقاری که پاکبان بوده و شهید محمد معماریان مسئول دفتر شهردار وقت نیز شناسایی شده و امیدواریم بتوانیم افراد دیگری را نیز شناسایی کنیم.

وی از دیدار با بیش از ۳۰ خانواده شهدا با همکاری شورای اسلامی شهر و کنگره ملی شهدای استان نیز خبر داد و ابراز کرد: دیدار با خانواده شهدا در مناطق به‌صورت ماهانه و با حضور مدیر مناطق انجام‌شده و فرهنگ تکریم شهدا در سرلوحه کار شهرداری قرار دارد.

کلانترزاده، ضبط دو قسمت از برنامه دلیرستان را با نام شهید بابا احمدی و شهید مولوی را موردتوجه قرار داد و خاطرنشان کرد: این دو برنامه به‌زودی پخش‌شده و امیدواریم بتوانیم برای سایر شهدای شهرداری نیز برنامه‌هایی داشته باشیم.

وی در ادامه به اجرای طرح کوچه‌های آسمانی اشاره کرد و گفت: این طرح با نام‌گذاری و رونمایی بیش از ۲۰۰ تابلو به نام شهدا آغازشده و در روز جمعه تابلوها در مناطق هشتگانه و با حضور خانواده شهدا نصب خواهد شد.

مدیرکل ارتباطات و امور بین‌الملل شهرداری قم در پایان با تأکید بر باشکوه برگزار شدن برنامه کوچه‌های آسمانی در گلزار شهدا یادآور شد: نهضت نام‌گذاری معابر به‌نام شهدا ادامه داشته و امیدواریم گام بلندی در تثبیت هویت شهر به نام شهدا و شهادت برداریم.

رئیس شورای اسلامی شهر قم:

طرح‌های هسته مرکزی اولویت عمرانی شهرداری باشد

رئیس شورای اسلامی شهر قم خواستار تمرکز شهرداری بر پروژه‌های هسته مرکزی شهر شد و گفت: شهرداری باید ورود جدی‌تری به پروژه‌های هسته مرکزی شهر داشته باشد، زیرا تصویر زائران و مسافران از هسته مرکزی شهر مطلوب نیست.

دکتر حسین اسلامی در چهل و نهمین جلسه علنی و رسمی شورای اسلامی شهر قم، ضمن تسلیت ایام عزاداری سید و سالار شهیدان امام‌حسینی(ع)، با بیان اینکه نمی‌توانیم هم عاشق امام حسین(ع) باشیم و هم خطا کرده و از هوس خالی نباشیم، اظهار داشت: عشق همیشه باغیرت همراه بوده و نمی‌توان ادعای عشق امام حسین (ع) را داشت و چه زن و چه مرد به حجاب، حیا و غیرت پایبند نباشند.

وی سپس سه طرح بسط شرقی حرم مطهر، ساماندهی میدان مطهری و اجرای زیرگذر امام موسی صدر را مطرح کرد و افزود: این سه طرح به‌عنوان اولویت شورا و شهرداری مطرح بوده و شهرداری ملزم به تعیین و گزارش روش، برنامه اجرایی و راه تأمین مالی آن قبل از اجرا در شورا است.

رئیس شورای اسلامی شهر قم تأکید کرد: شهرداری باید تمرکز خود را بر روی هسته مرکزی گذاشته و بار مالی آن را تأمین کند و این یکی از سیاست‌های شورا بوده و توجه ویژه‌ای بر آن دارد.

وی یادآور شد: هیچ تقابلی بین شورا و شهرداری نیست و تنها مسئله در جریان قرار گرفتن شورا بوده و ما نیاز داریم گزارشی از عملکرد شهرداری از مرکز شهر داشته باشیم و شهرداری ورود خوبی به هسته مرکزی داشته است.

اسلامی خواستار ساماندهی هسته مرکزی شهر شد و ابراز کرد: شهرداری هر چه بودجه دارد باید به هسته مرکزی شهر آورده و دیگر در حاشیه پروژه‌ای اجرا نشود، زیرا تصویر زائران و مسافران از هسته مرکزی شهر مطلوب نیست.

وی سیاست شورا را پیگیری اجرای ۱۴ پروژه شاخص شهر عنوان و خاطرنشان کرد: سه پروژه بسط شرقی حرم مطهر، میدان مطهری و زیرگذر امام موسی صدر باید با جدیت دنبال شده و اتمام این سه پروژه برای شورا مهم است.

معاون حمل‌ونقل و ترافیک شهرداری قم خبر داد:

قم کمترین نرخ پارکینگ در بین کلان‌شهرها را دارد

معاون حمل‌ونقل و ترافیک شهرداری قم از تأمین و راه‌اندازی ۱۶ خودرو برقی در هسته مرکزی شهر تا یک ماه آینده خبر داد.

مسعود طبیبی در چهل و نهمین جلسه رسمی و علنی شورای اسلامی شهر قم، با تأکید بر بررسی نرخ پارکینگ‌ها در ابتدای سال اظهار داشت: در هنگام نرخ‌گذاری پارکینگ‌ها، شهر قم با سایر کلان‌شهرها مقایسه و کمترین نرخ پارکینگ تصویب شد.

وی سیاست تعیین نرخ پارکینگ در هسته مرکزی شهر را تشریح کرد و افزود: باید نرخ پارکینگ به‌گونه‌ای مشخص شود که زمان حضور فرد در هسته مرکزی شهر را کاهش داده و باعث تشویق شهروندان در استفاده از خودروی شخصی نشود.

معاون حمل‌ونقل و ترافیک شهرداری قم سپس به موضوع تأمین خودروهای برقی در پیاده‌راه‌های هسته مرکزی اشاره کرد و گفت: شهرداری قم از دو ماه قبل پیگیر راه‌اندازی خودروهای برقی در این مسیر بوده و با آستان مقدس حضرت معصومه(س) برای تأمین نیروی انسانی آن به توافق رسیده‌ایم.

وی از راه‌اندازی ۱۶ خودروی برقی در پیاده راه‌های پیرامون حرم مطهر خبر داد و ابراز کرد: از ۱۶ خودروی تأمین‌شده ۳ خودرو باری و ۱۳ خودرو مسافربری است که با توجه به توافق انجام‌شده با حرم، رانندگان خودروها از خادمان حرم بوده و هزینه تأمین ونگهداری خودروها با شهرداری خواهد بود.

طبیبی اجرایی شدن طرح خودروهای برقی تا ماه آینده را مورد توجه قرار داد و تأکید کرد: در حال عقد قرارداد هستیم و تا ماه آینده خودروها در مدار قرار خواهد گرفت و با این طرح مشکل دونرخی بودن خودروهای برقی برطرف می‌شود.

رئیس کمیسیون عمران و حمل‌ونقل شورای اسلامی شهر قم:

پیمانکاران متخلف در پارکینگ‌های عمومی جریمه می‌شوند

رئیس کمیسیون عمران و حمل‌ونقل شورای اسلامی شهر قم گفت: در صورت تخلف پیمانکاران پارکینگ‌های عمومی، کمیته انضباطی تشکیل‌شده و پیمانکار متخلف جریمه‌می‌شود.

سید محمدحسین دهناد در چهل و نهمین جلسه رسمی و علنی شورای اسلامی شهر قم، با انتقاد از تفاوت نرخ پارکینگ‌ها با نرخ مصوب شورای اسلامی شهر قم اظهار داشت: یکی از دلایلی که باعث ایجاد نارضایتی مردم از نرخ بالای پارکینگ‌ها شده تفاوت نرخ دریافتی با نرخ مصوب است.

وی از تخلف پیمانکاران در پارکینگ‌ها خبر داد و گفت: نرخ دریافتی از مردم با نرخ مصوب شورا تفاوت داشته و در یک مورد نیز یکی از پیمانکاران ۱۰ میلیون تومان جریمه‌شده است.

رئیس کمیسیون عمران و حمل‌ونقل شورای اسلامی شهر قم تأکید کرد: در صورت تخلف پیمانکاران کمیته انضباطی تشکیل‌شده و پیمانکار متخلف جریمه و یا خلع می‌شود.

وی خواستار شفاف‌سازی نرخ پارکینگ شد و ابراز کرد: یکی از علل تفاوت نرخ دریافتی با نرخ مصوب، شفاف نبودن تعیین ساعت پارک بوده است، به صورتی که سامانه‌ها امکان محاسبه زیر یک ساعت را ندارند.

دهناد تأکید کرد: در مصاحبه نرخ پارک باید عدد به سمت نرخ کمتر گرد شود و بیشتر از ساعت واقعی محاسبه نشود تا مردم دچار سرگردانی و اجبار به پرداخت هزینه بالای پارک نشوند.

کاریکاتور

هالک مجازی و هلاک حقیقی!

طرح: محمدعلی رجبی

استاندار قم:

شبکه مردمی خیرین توسعه یابد

استاندار قم؛ با تقدیر و سپاسگزاری از افراد نیکوکار، بر استفاده از ظرفیت‌ها و توانمندی‌های خیران و افراد نیکوکار و فراگیری مشارکت‌های مردمی تاکید و بیان کرد: ضرورت دارد که شبکه مردمی خیرین توسعه یابد.

سید محمدتقی شاهچراغی روز سه‌شنبه در جلسه شورای مشارکت‌های مردمی استان قم در اتاق جلسات استانداری اظهار داشت: مشکلات و نیازهای مورد نیاز توسط اداره کل بهزیستی استان اِحصا و راهکارهای اجرایی و عملیاتی برای آنان، با اولویت‌بندی ارایه شود.

وی با تاکید بر خدمات رسانی هر چه مطلوب‌تر به جامعه هدف بهزیستی از جمله معلولان خاطرنشان کرد: خدماتی که توسط بهزیستی ارایه می‌شود، برای عموم مردم اطلاع‌رسانی شود.

مدیرکل بهزیستی قم نیز، با بیان اینکه سازمان بهزیستی کشور در ۲۵ تیر ۱۳۵۹ بنیانگذاری شده است؛ گفت: در حال حاضر جامعه هدف خاص این سازمان در استان قم، شامل حدود ۲۲ هزار نفر می شود.

مهدی پهلوانی افزود: عمده‌ترین افراد جامعه هدف خاص بهزیستی؛ معلولان، ایتام، بانوان سرپرست خانوار، آسیب‌دیدگان اجتماعی و بهبودیافتگان مواد مخدر را شامل می‌شود.

وی اظهار داشت: سال گذشته توانستیم ۲ برابر بودجه را دریافت و بسیاری از بدهی‌های خود را تصفیه کنیم.

مدیرکل بهزیستی استان قم خاطرنشان کرد: پیشگیری در زمینه معلولیت ها و آسیب‌های اجتماعی در ارتقای سلامت اجتماعی نقش بسزایی دارد.

پهلوانی تصریح کرد: برای ارایه خدمات بهتر و مطلوب تر به مددجویان نیازمند مشارکت و همیاری خیران و افراد نیکوکار هستیم.

همچنین در این جلسه، تعدادی از مسئولان و خیران استان قم؛ دیدگاه ها و پیشنهادهای خود را درباره مسایل مطرح شده بیان کردند.

معاون استاندار قم مطرح کرد:

انتقاد از بدحسابی برخی سرمایه‌گذاران در بازپرداخت تسهیلات

معاون هماهنگی امور اقتصادی استانداری قم با انتقاد از عدم پایبندی برخی از سرمایه‌گذاران در بازپرداخت تسهیلات دولتی گفت: در خصوص نحوه همکاری و تعامل با چنین افرادی تجدیدنظر خواهد شد.

محسن امیدیان در ششمین جلسه کارگروه ستاد تسهیل و رفع موانع تولید قم اضافه کرد: وظیفه ستاد تسهیل و رفع موانع تولید کمک به فعالان اقتصادی و تولیدکنندگان است و در کنار آن حاضر به تعامل با برخی سرمایه‌گذاران بدحساب نمی‌باشند.

وی ادامه داد: سرمایه‌گذار یک واحد گردشگری در منطقه پاسنگان قم از جمله این افراد است که از ۵ سال گذشته منابع دولتی را دریافت ولی ذره‌ای به تعهدات خود پایبند نبوده است.

امیدیان خاطرنشان کرد: بنده به‌عنوان مسئول هماهنگی امور اقتصادی استانداری قم هیچ علاقه‌ای و تمایلی در همکاری بیشتر با چنین افرادی ندارم و مخالف هرگونه تسهیل بیشتر برای آنان هستم.

وی اضافه کرد: باید در ارائه تسهیلات با چنین افرادی تجدیدنظر کلی ایجاد شود و اهلیت سرمایه‌گذاران به‌درستی سنجیده شود.

وی دربخش دیگری از سخنان خود گفت: اعطای مجوز در خصوص واحدهای کشاورزی در حریم شهر صرفاً در صورتی امکان‌پذیر است که تامین آب پایدار توسط متقاضیان تضمین شود.

معرفی ۱۳ طرح سرمایه‌گذاری جدید در قم

قائم سازمان صنعت، معدن و تجارت قم نیز دراین جلسه گفت: طی حدود یک ماه گذشته ۱۳ طرح اقتصادی و سرمایه‌گذاری به ارزش ۲۶۹ میلیارد تومان به بانک‌های عامل معرفی و از ۱۱ واحد صنعتی دریافت‌کننده تسهیلات بازدید انجام شده‌است.

عبدالرضا شاملی بیان کرد: در قالب پرداخت تسهیلات رونق تولید در بخش صنعت از ابتدای سال جاری درمجموع ۱۲۵ شغل جدید ایجادشده است. همچنین علی اصغری مدیرعامل شرکت آب منطقه‌ای قم در ادامه جلسه، با اشاره به برخی واگذاری‌های انجام‌شده صنعتی در پهنه صنعتی نیزار، خاطرنشان کرد: در این‌گونه موارد لازم است تا وضعیت و مطالعات سیلاب از سرشاخه‌ها مورد توجه قرار بگیرد و صرفا محدود به اراضی واگذارشده نباشد. حسن بختیاری مدیرعامل آب و فاضلاب قم نیز بیان داشت: به خاطر محدودیت منابع آبی در استان ف صدور مجوز برای واحدهای کشاورزی در داخل حریم شهری بسیار دشوار است و آینده مطلوبی برای آن متصور نیست.

معاون بهره‌برداری آبفای استان قم خبر داد:

افزایش ۱۷۰ درصدی برداشت آب از منابع زیرزمینی

معاون بهره‌برداری آبفای استان قم گفت: برای جبران کسری آب قم از سدکوچری میزان آب برداشتی از سد ۱۵ خرداد ۶۷۰ درصد و میزان برداشت از منابع زیرزمینی ۱۷۰ درصد افزایش یافت.

محمود سربند فراهانی در این رابطه بیان کرد: در چهار ماه نخست سال جاری بیش از ۵۴ میلیون و ۷۹۸ هزار مترمکعب آب در استان تولید و توزیع شده که این میزان بیش از یک‌میلیون و ۹۱۳ هزار مترمکعب نسبت چهار ماه نخست سال گذشته افزایش داشته‌است. وی با بیان اینکه از ابتدای سال جاری تاکنون حدود نیمی از آب قم از سدکوچری تأمین شده است، اظهار داشت: این در حالی است که در مدت مشابه سال قبل بیش از ۷۸ درصد آب قم از سدکوچری تأمین می‌شد که در سال جاری با کاهش تخصیص، مابقی آب موردنیاز قم از سد ۱۵ خرداد و منابع زیرزمینی تأمین شده‌است.

معاون بهره‌برداری و توسعه آب شرکت آب و فاضلاب استان با بیان اینکه در این مدت با کاهش تخصیص از سد کوچری، میزان برداشت از سد ۱۵ خرداد بیش از ۶۷۰ درصد و برداشت از چاه‌های داخل شهر بیش از ۱۷۰ درصد افزایش یافته‌است، خاطرنشان کرد: به همین علت در ماه‌های گذشته با کاهش کیفیت آب از نظر افزایش شوری در شهر مواجه شدیم هرچند که از نظر سلامت و بهداشت آب شبکه دارای استانداردهای لازم است. وی همچنین از شکستن پیک مصرف آب در قم در روز پنجشنبه ششم مردادماه جاری خبر داد و یادآور شد: پیک مصرف در این روز به پنج هزار و ۴۷۰ لیتر در ثانیه رسید که بیشترین میزان از ابتدای سال جاری تاکنون است.

فراهانی با اشاره به کمبود منابع آبی، بر استفاده بهینه از منابع در اختیار تأکید کرد و گفت: تنها با اصلاح الگوی مصرف و صرفه‌جویی در مصرف آب می‌توانیم بدون مشکل از تابستان عبور کنیم. وی ایجاد سایبان برای کولرهای آبی، عدم شستشوی ماشین و حیاط و کوچه با آب شرب، کاهش زمان حمام و غیره را از جمله راهکارهای ساده در راستای صرفه‌جویی در مصرف آب عنوان و تأکید کرد: همین صرفه‌جویی‌های به ظاهر اندک، می‌تواند کمک شایانی به پایداری آب در شبکه و افزایش کیفیت آب داشته باشد.

مدیرکل انتقال خون استان قم خبر داد:

برگزاری پویش نذر خون حسینی از تاسوعا تا اربعین

مدیرکل انتقال خون استان قم گفت: پویش نذر خون امسال به مناسبت محرم و صفر با شعار «نذر خون حسینی از تاسوعا تا اربعین» در قم برگزار می شود.

مرتضی نوریان در گفت‌وگویی ابراز داشت: در روزهای تاسوعا و عاشورا همه مراکز خون گیری قم با حضور ۹۸ درصدی کارکنان فعال هستند و از ساعت های اولیه صبح تا ساعت ۱۸ پذیرای مردم هستیم.

وی با اشاره به علت نام گذاری شعار نذر خون حسینی از تاسوعا تا اربعین گفت: این پویش ایجاد شد تا حجم زیادی از مراجعه کننده صرفا در تاسوعا و عاشورا به مراکز خون گیری وارد نشوند چرا که مردم علاقه مند به اهدای خون در این ۲ روز زیاد هستند.

وی بیان کرد: اگر نذر خون تا اربعین ادامه یابد پویش ایثار حسینی و اهدای خون آگاهانه را ایجاد کرده ایم که مردم آگاه استان قم بتوانند کمک کنند تا خون کامل را به اندازه همه نیازمندان داشته باشیم. نوریان وضعیت مراجعه بانوان برای اهدای خون در استان را نامطلوب ذکر کرد و گفت: در مراکز اهدای خون زنان کمتر دیده می شوند و این تفکر وجود دارد که خانم ها شرایط جسمانی و احساس به مبتلا بودن به کم خونی دارند که اگر خون اهدا کنند حالشان بد می شود از این رو در کشور ما آمار تعداد اهداکنندگان زن خوب نیست. وی اظهار داشت: امسال و تا پایان تیرماه ۲ درصد کاهش اهدای خون داشتیم این در حالیست که نیمی از جمعیت استان را بانوان تشکیل می دهند و اگر مشارکت داشته باشند بعد از معاینه این اطمینان برای آنان داده می شود که با خیال آسوده خون خود را اهدا کنند.

مدیرکل انتقال خون استان قم افزود: سازمان بهداشت جهانی تا سال ۲۰۲۰ این هدف گذاری را کرد که اهدای خون ۱۰۰ درصد داوطلابانه و بدون چشم داشت باشد و ۹۶ کشور از جمله ایران به این هدف دست پیدا کرده اند و اکنون در سراسر کشور اهدای خون ۱۰۰ درصد داوطلبانه و بدون چشم داشت مالی است.

معاون امور اجتماعی بهزیستی استان قم خبر داد:

پرداخت مستمری به ۵۰ خانوار دارای فرزند سه قلو

معاون امور اجتماعی بهزیستی استان قم گفت: تمامی خانواده هایی که فرزند سه قلو به بالا دارند تحت پوشش بهزیستی قرار می گیرند.

به گزارش ندای قم، علیرضا محمدی اهمیت فرزندآوری و حمایت از خانواده ها را مورد توجه قرار داد و اظهار داشت : بهزیستی از سنوات قبل خدماتی را به خانواده های دارای فرزندان چند قلو ارائه می کرد که این خدمت به ویژه پس از سیاست های ابلاغی مقام معظم رهبری و مصوبات مجلس و دولت نمود و رشد بیشتری داشته است وی افزود: سازمان بهزیستی کشور به عنوان یکی از دستگاه های اصلی حمایت کننده از خانواده های دارای فرزند چند قلو و با هدف توسعه عدالت اجتماعی و تأمین رفاه اجتماعی این خانواده ها و تسهیل حمایت و مساعدت چند لایه به آنها، برنامه حمایت از خانواده های دارای فرزند چند قلو را تدوین کرده است که امیدواریم این برنامه با همکاری سایر دستگاه ها مسیر خود را طی کند و بتوانیم خدمات پایدارتر و کامل تری به این خانواده ها ارائه کنیم.

معاون امور اجتماعی سازمان بهزیستی گفت: در حال حاضر در استان قم ۱۳۰ خانواده دارای دو قلو ثبت سامانه شده اند که ۱۰۷ خانواده مستمری دریافت می کنند، ۵۴ مورد سه قلو ثبت سامانه شده اند که ۵۰ خانوار مستمری دریافت می کنند و ۶ خانواده دارای ۴ قلو هم از خدمات بهزیستی بهره‌مند هستند.

نامحرمانه

آخرین وضعیت بیماری کرونا در استان قم

رئیس دانشگاه علوم پزشکی استان قم گفت: طی شبانه روز گذشته ۲ شهروند قمی به دلیل ابتلاء به بیماری کرونا جان باختند و حال ۲۶ بیمار نیز وخیم است.مهدی مصری در گفتگویی، در مورد آخرین وضعیت بیماری کرونا در استان قم اظهار داشت: در ۲۴ ساعت منتهی یازدهم مردادماه تعداد ۵۰ بیمار با علائم کرونا مثبت در قم پذیرش سرپایی شدند.وی با بیان اینکه در این مدت ۹۵ بیمار جدید با علائم قطعی بیماری کرونا بستری شدند، عنوان کرد: طی شبانه روز گذشته ۲ شهروند قمی به دلیل ابتلاء به بیماری کرونا جان باختند و در مجموع تعداد ۱۵۵ بیمار مشکوک به کرونا بستری هستند و حال ۲۶ بیمار نیز وخیم است.رئیس دانشگاه علوم پزشکی قم با بیان اینکه از تعداد ۲۷۷ تست انجام گرفته نتیجه ۱۲۶ تست مثبت اعلام شده است، افزود: تاکنون تعداد یک میلیون و ۹۱۱ هزار و ۵۶۷ دُز واکسن کرونا در استان قم تزریق شده است.

سالانه چند نخ سیگار در کشور مصرف می‌شود؟

عضو هیات مدیره جمعیت مبارزه با دخانیات گفت: افزون بر ۵۰ میلیارد نخ سیگار در کشور سالانه مصرف می‌شود که از این تعداد ۱۱ میلیارد نخ تولید داخل و ۴۰ میلیارد نخ واردات است و ۳۰ میلیارد آن قاچاق بوده است. وی افزود: سالیانه بیش از ۶۰ هزار نفر در ایران در اثر مصرف دخانیات در کشور می‌میرند اگر روند افزایش مصرف سیگار کنترل نشود میزان مرگ و میر در ایران در ۱۰ سال آینده به ۲۰۰ هزار نفر در سال خواهد رسید. وی افزود: در روز حدود ۵ میلیارد تومان سیگار در کشور دود می‌شود، حدود ۲ برابر این مبلغ را صرف بیماری که آلوده به دود سیگار می‌شود، می‌کنیم. عضو هیات‌مدیره جمعیت مبارزه با دخانیات اظهار کرد: حدود ۱۰ میلیارد تومان سالانه هزینه دارو و درمان ناشی از دود دخانیات در کشور می‌شود، ۴ هزار ماده سمی در نیکوتین سیگار بوده، ۱۸ تا ۲۰ نوع سرطان قطعی در سیگار است و باید این باورها به افراد منتقل شود.

درگیری جدید بر سر حجاب در قطار

در قطار تهران - یزد، میان دو خانم بر سر حجاب درگیری فیزیکی رخ داده است. یکی از این خانم ها، زن چادری به نام زینب جعفری معلم در یزد است که بعد از رسیدن به یزد، شکایت کرده است. این اتفاق شنبه گذشته روی داده است.دادسرای یزد با صدور اطلاعیه ای و ارسال به رسانه ها از تشکیل پرونده و تعقیب متهمین توهین و درگیری در قطار تهران- یزد خبر داد.در این اطلاعیه آمده است: "در پی گزارش توهین و درگیری چند نفر نسبت به یکی از بانوان محجبه در قطار تهران- یزد و دهن کجی نامبردگان و رئیس قطار به موضوع حجاب، دادسرای یزد نسبت به احضار رئیس قطار و دستور شناسایی متهمان اقدام کرد".دادسری یزد اضافه کرد: "با پیگیری صورت گرفته در حال حاضر رئیس قطار توسط راه آهن از خدمت تعلیق شد و پرونده در حال رسیدگی است".

کنایه سنگین همتی به دولت

عبدالناصر همتی، رئیس اسبق بانک مرکزی، در توئیتی با اشاره به افزایش صادرات عربستان، ترکیه و عراق نوشت: در توئیتی نوشت: صادرات عربستان، ترکیه و عراق اخیراً به ترتیب به ماهانه بیش از ۳۵، ۲۰ و ۱۱ میلیارد دلار رسیده است.فاصله اقتصاد ایران در حال عمیق تر شدن با همسایه ها است. دولت هم درگیر کالا برگ، سامانه های ثبت نام، قرعه کشی خودرو، سرعت اینترنت و تبدیل فرش های دفتر دولت به زیلو است!

برکناری تقی آزاد ارمکی از مدیریت گروه جامعه شناسی

تقی ازاد ارمکی استاد و مدیر گروه جامعه شناسی دانشگاه تهران از برکناری اش از مدیریت گروه جامعه شناسی دانشگاه تهران خبر داد. این استاد جامعه شناسی دانشگاه تهران در سلسله نشست های «ضرورت گفتگو در زمینه و زمانه ما» گفت: بر خلاف داشتن رای اعضای هیئت علمی گروه جامعه شناسی دانشگاه تهران از سمت خود برکنار و حمید پارسانیا، عضو شورای عالی انقلاب فرهنگی، جایگزین ایشان شده اند.

حکم دادگاه یک روحانی صادر شد

دیده بان ایران نوشت: حجت الاسلام وحید هروآبادی ، روحانی معروف که چندی پیش بازداشت شده بود به ۲ سال حبس، خلع لباس روحانیت و ممنوع الخروجی محکوم شد.مریم جعفری آذرمانی نویسنده و همسر حجت الاسلام هروآبادی با اعلام این خبر نوشت: وحید به خلع دائم لباس روحانیت، ۲ سال حبس و ۲ سال ممنوع الخروجی پس از تحمل حبس محکوم شده است.

پرداخت وام به مردها مشروط شد

بانک مرکزی در بخشنامه‌ای به بانک‌ها اعلام کرد که براساس قانون خدمت وظیفه عمومی، ارائه تسهیلات بانکی از جمله وام فرزندآوری به متقاضیان ذکور مشروط به استعلام وضعیت نظام وظیفه عمومی آن‌هاست.

رفع فیلتر تلگرام تکذیب شد

روابط عمومی مرکز ملی فضای مجازی، با توجه به انتشار خبری با عنوان "تلگرام رفع فیلتر می شود" در رسانه‌های کشور، صراحتا به اطلاع می رساند؛ این خبر صحت نداشته و تکذیب می شود.

اخبار

مدیرکل تعزیرات حکومتی استان قم خبرداد:

کاهش حجم تخلفات واحدهای صنفی

مدیرکل تعزیرات حکومتی استان قم گفت: حجم تخلفات واحدهای صنفی در این استان کمتر شده و به ثبات نسبی رسیده ولی همچنان تعداد تخلفات در برخی رسته‌ها مانند نانوایی زیاد است.

مهدی ریاضی روز سه‌شنبه در جلسه ستاد تنظیم بازار قم افزود: دونرخی بودن قیمت آرد از عوامل اصلی بروز چنین تخلفاتی در بین نانوایان است. وی اضافه کرد: برخی از نانوایی‌های استان برای بهره‌مندی بیشتر از سهم ۱۵ درصدی دولت از فروش نان، فروش نایلون پلاستیکی را به‌عنوان نان در سامانه ثبت می کنند. وی ادامه داد: گزارش‌های خلاف واقع در تخفیف کالا در فروشگاه‌های زنجیره‌ای نیز بخش دیگری از تخلفات پرتکرار بازار قم است؛ فروشگاه‌های زنجیره‌ای قم طرح‌های تخفیفی خود را به نحوی اجرا می کنند که در عمل به پدیده انحراف و خلاف واقع در اعمال تخفیف منجر می‌شود.

کوشت مرغ کمتر از قیمت مصوب تنظیم بازار توزیع می‌شود

معاون بازرگانی و توسعه تجارت سازمان صنعت، معدن و تجار قم با اشاره به اهمیت تأمین و توزیع گوشت قرمز، بیان کرد: عمده مصرف گوشت قرمز در قم گوشت گوسفندی است. امیرحسین پروان عنوان کرد: قیمت گوشت مرغ در قم به دلیل کاهش تمایل مردم جهت خرید و مصرف، کمتر از قیمت مصوب تنظیم بازار توزیع می‌شود. وی ادامه داد: از ابتدای سالجاری ۲۰۰ هزار جوجه ریزی در سطح استان قم انجام گرفته و پیش‌بینی می‌شود در خصوص تأمین مرغ مشکلی ایجاد نشود. پروان بیان کرد: بسیاری از هیات‌های مذهبی قم متقاضی خرید برنج هندی در طول ماه محرم هستند و لازم است تا تأمین و توزیع این قلم کالا بیشتر شود. وی تصریح کرد: از ابتدای سالجاری ۲۵ هزار مورد بازرسی انجام و ۳ هزار و ۶۰۰ پرونده متشکله تشکیل شده‌است. پروان عنوان کرد: از ابتدای طرح مردمی‌سازی یارانه‌ها، ۶ هزار و ۴۱۵ بازرسی از نانوایی‌ها استان انجام و هزار و ۲۰۶ پرونده تشکیل شده‌است. رییس سازمان جهاد کشاورزی قم بیان اینکه هم‌اکنون حدود ۳ هزار تن مرغ منجمد در استان ذخیره‌سازی شده‌است، اظهار داشت: تلاش می‌شود مرغ باقیمت حدود ۳۰ هزار تومان بصورت عمده در اختیار هیات های مذهبی قرار داده شود. محمدرضا حاجی رضا با بیان اینکه قیمت تمام‌شده گوشت گوسفندی ۱۲۰ هزار تومان است، یادآور شد: بااین‌وجود قیمت تمام‌شده این محصول در قم ۹۰ هزار تومان تعیین‌شده‌است.

عضو هیئت‌رئیسه شورای اسلامی شهر قم تاکید کرد:

لزوم توجه به حقوق شهروندان در پروژه فاز ۵ عمار یاسر

عضو هیئت‌رئیسه شورای اسلامی شهر قم به لزوم توجه به حقوق شهروندان در پروژه فاز ۵ عمار یاسر اشاره کرد و گفت: در کنار کسب رضایت شهروندان، حفظ بیت‌المال و رعایت حقوق عمومی نیز لازم بوده و باید به آن نیز توجه کنیم. نرجس نیازمند در چهل و نهمین جلسه رسمی و علنی شورای اسلامی شهر قم، با تأکید بر حفظ حقوق شهروندان در پروژه فاز ۵ عمار یاسر اظهار داشت: اولویت نخست مدیریت شهری توافق و رضایت شهروندان و مالکان املاک این پروژه است. وی علت توقف پروژه فاز ۵ عمار یاسر را توجه مدیریت شهری در کسب رضایت شهروندان در تملک املاک دانست و افزود: تا جای ممکن باید با شهروندان به توافق رسید و استفاده از ماده ۹ در آخرین مرحله اجرا شود. عضو هیئت‌رئیسه شورای اسلامی شهر قم تصریح کرد: در کنار کسب رضایت شهروندان، حفظ بیت‌المال و رعایت حقوق عمومی نیز لازم بوده و باید به آن نیز توجه کنیم. رئیس کمیته بانوان و خانواده شورای اسلامی قم سپس به مطالبات مردم در خصوص کاهش نرخ پارکینگ شرقی حرم مطهر اشاره کرد و گفت: بیشترین مراکز فرهنگی مهم شهر در هسته مرکزی بوده و باوجود تردد طلاب و مدارس علمیه لزوم بازنگری نرخ پارکینگ احساس می‌شود.

معاون استاندار قم:

سامانه اعلام بار مجازی در قم راه‌اندازی می‌شود

معاون هماهنگی امور اقتصادی استانداری قم با اشاره به طرح اداره کل راهداری و حمل‌ونقل جاده‌ای استان مبنی بر راه‌اندازی سامانه اعلام بار مجازی، گفت: شفاف‌سازی نرخ حمل و نقل از کارکردهای این سامانه خواهد بود. محسن امیدیان روز سه‌شنبه در جلسه کارگروه ستاد تنظیم بازار قم، افزود: جلوگیری از تضییع حقوق رانندگان، نظم در ساختار حمل‌ونقل، صدور مجوز اعلام بار بر اساس نوبت و دریافت نوبت جهت حمل بار و حذف رانت از اهداف این طرح استانی است. وی تاکید کرد: در خصوص پیاده‌سازی این سامانه باید مساله پشتیبانی و جلب رضایت مشتریان با جدیت دنبال شود. امیدیان درادامه با اشاره به چند مورد کتمان موجودی آرد توسط ۶ واحد تولیدی، ادامه داد: تمام واحدهای صنفی و تجاری بر اساس قانون موظف به اعلام موجودی خود هستند.