روزنامه ایمن

چهارشنبه ۲۷ بهمن ۱۴۰۰ ـ ۱۴ رجب ۱۴۴۳ ـ ۱۶ فوریه ۲۰۲۲ ـ شماره ۵۴۵۵ ـ سال بیست و چهارم ـ ۳۰۰۰ تومان

سرپرست دانشگاه علوم پزشکی قم اعلام کرد:

واکسن نزده‌ها بیشترین قربانی کرونا در قم

◆ضرورت تکمیل واکسیناسیون و رعایت نکات بهداشتی

سرپرست دانشگاه علوم پزشکی قم گفت: اغلب فوت‌های مربوط به موج ششم در استان، مربوط به کسانی بوده که یا واکسن نزده‌اند یا واکسیناسیون آنها کامل نبوده‌است. مهدی مصری در جلسه کمیته راهبردی مقابله با کرونا، بیان داشت: گروه سنی بالای ۷۰ سال به دلیل ابتلاء به بیماری‌های پیش زمینه‌ای، از گروه‌های پرخطر هستند

۱

مدیرکل دامپزشکی استان قم:

طرح "پیش سرد" گوشت دام سبک در قم اجرایی شد

۸

مدیر کل راه و شهرسازی استان قم خبرداد:

ثبت نام بیش از ۱۲۱ هزار متقاضی قمی در سامانه مسکن

مدیرکل راه و شهرسازی استان قم گفت: بیش از ۱۲۱ هزار متقاضی از این استان در طرح نهضت ملی مسکن ثبت نام کرده‌اند که از این تعداد بیش از ۲۹ هزار ثبت نام مربوط به مجردین است. محمد صادقی با اشاره به ثبت نام ۱۲۱ هزار و ۵۴۳ متقاضی در مجموع طرح‌های اقدام ملی مسکن و نهضت ملی مسکن در این استان، بیان کرد: از

۸

فرمانده سپاه امام علی ابن ابیطالب (ع) خبرداد:

اعطای تسهیلات کم بهره به سربازان

۴

همزمان با میلاد حضرت علی (ع) صورت گرفت:

افتتاح پروژه ملی فیبر نوری شاتل در قم

همزمان با میلاد حضرت علی (ع) در مراسمی با حضور وزیر ارتباطات و فناوری اطلاعات، دبیر شورای عالی فضای مجازی، مدیران عامل اپراتورهای کشور و مدیران ارشد وزارت ارتباطات و فناوری اطلاعات در بنیاد بین المللی علوم وحیانی اسراء قم، پروژه‌ی ملی فیبر نوری شرکت شاتل که زمینه‌ی ایجاد تحول در صنعت ICT کشور است، افتتاح شد. به گزارش. خبرنگار ما، عصر دوشنبه در این مراسم دکتر عیسی زارع‌پور (وزیر ارتباطات و فناوری اطلاعات) پروژه‌ی توسعه‌ی شبکه دسترسی ثابت مبتنی بر فیبر نوری (FTTx) را به صورت ارتباط آنلاین با شهر قم و با حضور مقامات ارشد استان افتتاح کرد.

مدیرعامل گروه شرکت‌های شاتل طی ارتباط آنلاین با شهر قم به ارایه‌ی توضیحاتی در خصوص پروژه‌ی ملی شاتل بر بستر فیبر نوری پرداخت. دکتر احمدرضا نخجوانی ی با اشاره به پروژه‌ی FTTx شاتل گفت: ما در ابتدا پروژه‌ی FTTC را از ۴ سال پیش آغاز کردیم اما متاسفانه با چالش‌هایی که با مخابرات داشتیم، با حمایت‌ها و راهنمایی‌های وزارت ارتباطات و فناوری اطلاعات سعی کردیم به

۴

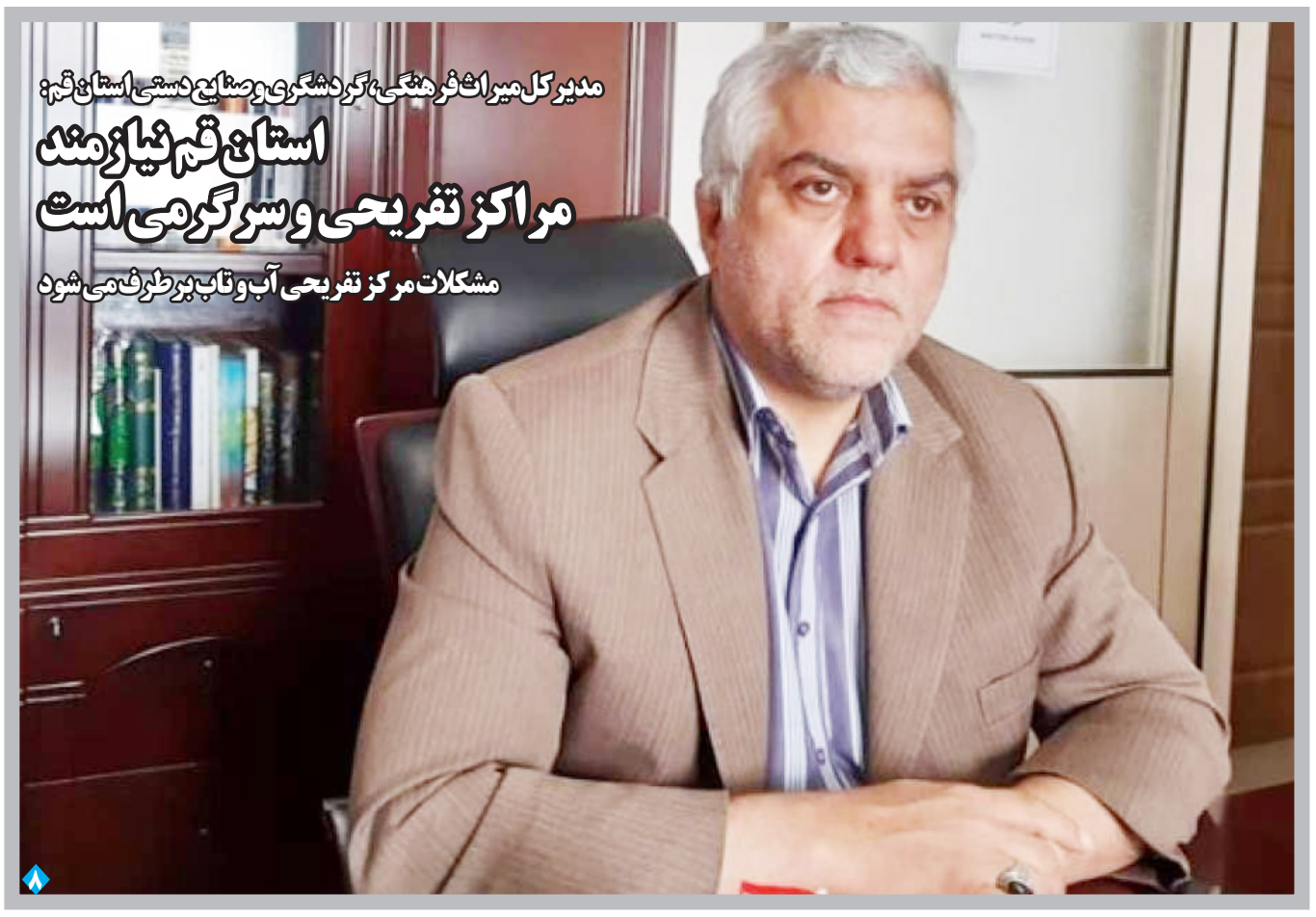

مدیر کل میراث فرهنگی، گردشگری و صنایع دستی استان قم:

استان قم نیازمند مراکز تفریحی و سرگرمی است

مشکلات مرکز تفریحی آب و تاب برطرف می‌شود

۸

آیت الله سعیدی در ارتباط تصویری با ششمین اجلاس استانی نماز قم:

پیوند خانه، مسجد و مدرسه پیوند ارزشمند و اصیل است

نماینده ولی فقیه در استان قم پیوند خانه، مسجد و مدرسه را پیوندی ارزشمند و اصیل دانست. آیت الله سیدمحمد سعیدی، امام جمعه قم در ارتباط تصویری با ششمین اجلاس استانی نماز قم که در شهرستان کهک برگزار شد، گفت: امیدوارم این نشست باعث خیر و برکت و اقامه نماز در سطح بهتر و بیشتری باشد و در پرتو اقامه این فریضه الهی ان‌شاءالله منکرات و زشتی‌ها هم رخت برمی بندد. وی افزود: پیوند خانه، مسجد و مدرسه یک پیوند محتوایی و ارزشمند و اصیل است. خانه اولین محیطی است که انسان با آنجا انس می‌گیرد، در آنجا

۸

عضو کارگروه جشنواره مشارکت‌های اجتماعی سلامت مطرح کرد:

نیروهای جهادی قم الگو در عرصه مشارکت اجتماعی سلامت

عضو کارگروه جشنواره مشارکت‌های اجتماعی سلامت گفت: در قم ۳ هزار نفر در بحث ویروس کرونا به صورت جهادی فعالیت کردند و این نمونه‌ای از مشارکت اجتماعی است و این مشارکت جهادی در عرصه اجتماعی سلامت حتی در همه استان‌ها هم به عنوان الگو اجرا شده است. حجت الاسلام والمسلمین عباس علی واشیان در نشست خبری که با موضوع «فراخوان سفیران جشنواره مشارکت‌های اجتماعی سلامت» در دانشگاه علوم پزشکی قم برگزار شد اظهارداشت: این جشنواره دو سال قبل با نام «آیین سلامت» در استان زنجان

۶

سرمقاله

اقتصاد کشور را از حالت انتظار خارج کنیم

وحیداشتیاقی*

واقعیت این است که از دهه ۵۰ تاکنون، نیم قرن است نفت می‌فروشیم. دهه ۹۰ دهه فرصت‌سوزی بود؛ به طوری که رشد منفی اقتصاد را شاهد بودیم. در این شرایط برای حفظ کشور و جلوگیری از فرسودگی اقتصاد، به ۴۰۰ میلیارد دلار پول نیاز داریم. ۱۳۰ میلیارد دلار نیز برای سرمایه گذاری در حوزه انرژی نیاز داریم تا بتوانیم خود را حفظ کنیم. این در شرایطی است که بحث ۱۵۰۰ هزار میلیارد تومان ناترازی صندوق‌های بازنشستگی و سایر مشکلات مطرح است. از سال ۱۳۹۷ برای اولین بار، رشد هزینه های جبران استهلاک بیشتر از رشد سرمایه گذاری بوده که نشان می دهد زیرساخت‌ها در حال فرسودگی بیشتر هستند. تعلل در روابط بین المللی و منطقه ای فرصت را از ما خواهد گرفت. اگر برجام زودتر به نتیجه می رسید، قیمت نفت که حالا به بالای ۸۰ دلار رسیده، فرصتی را در اختیار ما قرار می‌داد، اما در حال حاضر این فرصت برای صادرات از دست رفته است. این که بگوییم اقتصاد به برجام ربطی ندارد، یک شوخی و کمدی است. همه بازارها منتظر برجام هستند. باید تکلیف خود را هر چه سریعتر روشن کنیم. هر چه تعلل کنیم، بیشتر آسیب می بینیم. شاید غرب می خواهد زمان را از ما بگیرد و هر قدر زمان از دست بدهیم، کار برای ما سخت‌تر می شود. کشور را باید از حالت انتظار برای نتیجه برجام و FATF و پایان تحریم خارج کنیم. این انتظار کشیدن‌ها باعث عدم جذب سرمایه می شود. جذب ۴۰۰ میلیارد دلار برای ۳ سال آینده بسیار سخت است، در حالی که یک دهه هیچ سرمایه‌ای را نتوانستیم جذب کنیم. اگر برجام امضا نشود، ریسک سیاسی-اقتصادی ما بالاتر می‌رود. تحریم شدیم ولی توانستیم نفت بفروشیم ولی هزینه های صادرات ما بسیار بالا بود، چون ریسک اقتصادی بالایی تحمیل می شد. بنابراین هر معاهده بین المللی را نپذیریم، ریسک اقتصادی مان بالا می رود. امیدواریم برجام سریعتر امضا شود. بعد سراغ FATF برویم و تعیین تکلیف شود.

*کارشناس اقتصادی

اخبار

مسئول بسیج طلاب و روحانیون استان قم:

عمل به مطالبه جهاد تبیین، بهترین راه حراست از آرمان های انقلاب است

مسئول سازمان بسیج طلاب و روحانیون استان قم گفت: عمل به مطالبه مقام معظم رهبری در شرایط کنونی، بهترین راه حراست از آرمان ها و ارزش های انقلاب اسلامی است.

حجت الاسلام اسماعیل امیرزاده در گفت و گو با خبرنگار خبرگزاری حوزه ضمن تبریک میلاد حضرت علی علیه السلام و روز پدر، ابراز داشت: در ماه‌های اخیر، رهبر معظم انقلاب چندین مرتبه بر اهمیت و ضرورت اهتمام همگان به خصوص اهالی رسانه نسبت به جهاد تبیین، تأکید فرموده اند و این بحث نشان از اهمیت این موضوع در راستای حراست از آرمان‌ها و ارزش‌های انقلاب اسلامی دارد. وی افزود: در واقع در این شرایط بهترین راه حراست از این ارزش‌ها و آرمان‌ها، عمل به مطالبه حضرت آقا در خصوص جهاد تبیین و بصیرت افزایی و آگاهی بخشی در سطح جامعه است. وی همچنین گفت: در کنار بحث جهاد تبیین و احساس مسئولیت همگانی در این باره ما باید هر چه بیشتر و بهتر به مردم خدمت صادقانه داشته و در راستای حل مشکلات آنها، شبانه روز و بی وقفه بکوشیم. مسئول سازمان بسیج طلاب و روحانیون استان قم ادامه داد: همان طور که امام راحل و مقام معظم رهبری بارها فرموده اند، مردم ولی نعمت انقلاب هستند و خدمت به آنها و تلاش در مسیر حل مشکلاتشان، لازمه دفاع از انقلاب اسلامی و مقابله با توطئه‌های دشمنان است.

وی با بیان اینکه مردم در طول ۴۳ سال اخیر، نشان داده اند که به طور همه جانبه حامی و پشتیبان این انقلاب و نظام هستند، اظهار داشت: واقعیت آن است که این انقلاب و نهضت به آسانی پیروز نشده و به ثمر ننشسته است و لذا امروز بیش از هر زمان دیگری باید با حراست از آن و رفع نقاط ضعف کشور در مسیر پاسداشت آن گام برداشت.

دومین یادواره شهدای نیروگاه قم برگزار می‌شود

دومین یادواره شهدای نیروگاه قم با سخنرانی حجت‌الاسلام والمسلمین احمد پناهیان و روایتگری علی مالکی نژاد برگزار می‌شود.

براساس این گزارش ، دومین یادواره شهدای منطقه نیروگاه قم به همت هیأت خدام الحسین(ع) در مسجد حضرت ولی عصر(ع) واقع در نبش میدان توحید برگزار می‌شود.

این مراسم پنج‌شنبه ۲۸ دی‌ماه بعد از نماز مغرب و عشا با سخنرانی حجت‌الاسلام والمسلمین احمد پناهیان و روایتگری علی مالکی نژاد برگزار می‌شود.

همچنین در مراسم دومین یادواره شهدای منطقه نیروگاه قم محمد جواد احمدی از مداحان استان قم برای مردم شهیدپرور این استان مداحی خواهد کرد.

نوبت دوم

فراخوان مشارکت در سرمایه گذاری راه اندازی کارگاه تولید شن وماسه دانه بندی از مصالح کوهی

شرکت بین المللی بازرگانی پیشروان تجارت گستر پارسیان به شماره ثبت ۱۷۸۰۹ (تابعه موسسه توسعه و عمران منطقه ویژه اقتصادی سلفچگان (در نظر دارد **به منظور راه اندازی و تجهیز کارگاه دانه بندی شن و ماسه با بهره برداری از منابع موجود در منطقه ویژه به صورت مشارکت اقدام نماید.**

لذا به متقاضیان یک هفته بعد از انتشار آگهی نوبت دوم مهلت داده می شود ضمن اعلام آمادگی به شرح ذیل اسناد مربوطه را به دفتر شرکت واقع در قم - سلفچگان - کیلومتر ۳ جاده اصفهان ساختمان مرکزی منطقه ویژه ارسال نمایند.

۱ -ارائه رزومه کاری متقاضی به همراه لیست کامل تجهیزات انجام پروژه

۲ -تعیین حداقل ۱۲ در صد از مبلغ فروش روزانه مصالح حد اقل ۳۰۰ تن به شرکت بازرگانی پیشروان تجارت گستر پارسیان به عنوان سهم مشارکت

۳ - ارائه کد اقتصادی جهت اشخاص حقوقی و ارائه کد ملی جهت افراد حقیقی در زمان درخواست اسناد مزایده و بازدید از موضوع مزایده قبل از ارائه پیشنهاد الزامی می باشد.

۴ - شرکت در رد یا قبول هر یک از پیشنهادات رسیده مختار می باشد.

ضمنا در خصوص مشارکت فوق امتیازات مربوط به آب (یک اینچ) برق و گاز (در حد نیاز) و تخصیص و صدور مجوز بهره برداری از ۵۰۰۰ متر مربع زمین در مجاورت محل اجرا جهت استقرار ماشین آالت و دپوی مصالح به عهده شرکت بازرگانی بوده و اخذ هر گونه مجوز قانونی خصوصا محیط زیست و پرداخت هر گونه عوارض قانونی بعهده متقاضی می باشد.

۵-ملاک انتخاب سرمایه گذار رزومه کاری، لیست تجهیزات تعیین شده با ذکر حداقل تولید تناژ روزانه سهم شرکت بازرگانی خواهد بود.

شرکت بین المللی بازرگانی پیشروان تجارت گستر پارسیان

اخبار

سرپرست دانشگاه علوم پزشکی قم اعلام کرد:

واکسن نزده‌ها بیشترین قربانی کرونا در قم

سرپرست دانشگاه علوم پزشکی قم گفت: اغلب فوت‌های مربوط به موج ششم در استان، مربوط به کسانی بوده که یا واکسن نزده‌اند یا واکسیناسیون آنها کامل نبوده است.

مهدی مصری در جلسه کمیته راهبردی مقابله با کرونا، بیان داشت: گروه سنی بالای ۷۰ سال به دلیل ابتلاء به بیماری‌های پیش زمینه‌ای، از گروه‌های پرخطر هستند باید در کنار تزریق واکسن کامل، نسبت به رعایت نکات بهداشتی در مواجهه با این گروه سنی دقت نظر بیشتری داشت. وی افزود: تعداد قابل توجهی از درگذشتگان، دیر به مراکز درمانی مراجعه کرده‌اند که کار را برای کادر درمانی بسیار سخت می کند. وی ادامه داد: یکی دیگر از گروه‌های پرخطر که حفظ سلامتی آنان بسیار حساس است مربوط به مادران باردار هستند که متأسفانه دریافت واکسن کرونای این قشر از میانگین واکسیناسیون استان پایین‌تر بوده و باید نسبت به واکسیناسیون این گروه اهتمام بیشتری وجود داشته باشد.

۵ بیمار کرونایی جان خود را از دست دادند

رییس دانشگاه علوم پزشکی قم گفت: در ۲۴ ساعت منتهی به بیست و ششم بهمن ماه جاری ، ۵ بیمار مبتلا به کرونا دراین استان جان خود را از دست دادند.

به گزارش عصر سه شنبه روابط عمومی دانشگاه علوم پزشکی قم، مهدی مصری با اشاره به آخرین وضعیت بیماری کرونا در استان قم، افزود: در این مدت ۶۹ بیمار با علایم ابتلا به ویروس کرونا در اورژانس مراکز درمانی استان پذیرش و از این تعداد ۵۷ نفر بستری شدند.

وی اضافه کرد: همچنین ۷۷ بیمار مبتلا به کرونا که در روزهای گذشته در بیمارستان بستری شده بودند نیز با بهبودی ترخیص شدند. وی ادامه داد: در حال حاضر کل بیماران بستری در بیمارستان‌های استان قم ۴۰۱ نفر است که حال ۵۴ نفر وخیم می‌باشد. مصری خاطرنشان کرد: در ۲۴ ساعت منتهی به بیست و پنجم بهمن‌ماه، ۵۶۳ تست کرونا از شهروندان گرفته شده که ۳۴۵ مورد مثبت بوده است. به گفته وی، تاکنون یک‌میلیون و ۷۲۰ هزار و ۵۲۰ دوز واکسن کرونا به شهروندان استان قم تزریق شده است. وضعیت کرونایی قم که از روز ۵ آذرماه به رنگ آبی درآمده بود، از چهارم بهمن‌ماه به رنگ زرد و از هشتم بهمن‌ماه به رنگ قرمز درآمد. شهروندان قمی برای طرح هرگونه پرسش درباره ویروس کرونا می‌توانند با شماره تلفن‌های ۴۰۳۰، ۳۱۳۶ و ۱۹۰ تماس بگیرند و برای کسب آخرین خبرهای دانشگاه علوم پزشکی و خدمات بهداشتی درمانی قم، به کانال آن به نشانی webdaqom@ در فضای مجازی و یا تارنمای آن به نشانی اینترنتی www.muq.ac.ir مراجعه کنند.

رییس هیات کشتی استان قم خبرداد:

حضور ۱۰ آزادکار قمی در مسابقات کشتی قهرمانی کشور

رییس هیات کشتی استان قم گفت: تیم کشتی آزاد نوجوانان استان قم متشکل از ۱۰ ورزشکار راهی ارومیه محل برگزاری رقابت‌های قهرمانی کشور و انتخابی تیم ملی شد.

هادی علیایی افزود: رقابت های کشتی آزاد نوجوانان قهرمانی کشور و انتخابی تیم ملی جهت اعزام به مسابقات آسیایی وجهانی ۲۰۲۲ طی روزهای ۲۷ الی ۳۰ بهمن ماه به میزبانی شهر ارومیه برگزار خواهد شد که تیم استان قم با ترکیبی کامل و با سرپرستی مهدی باقری به این مسابقات اعزام شد.

وی اظهار داشت: در اوزان ۴۵، ۴۸، ۵۱ و ۵۵ و ۶۰ کیلوگرم به ترتیب ابوالفضل ولایی، مهدی حسن زاده، علی بابا، امیرحسین آزادی و امیرحسین رضوانی کشتی می گیرند.

علیایی ادامه داد: علی خلج، علیرضا اسکندری، محمد بیگدلی، سعید رضایی و ابوالفضل قدمی نیز نمایندگان قم در اوزان ۶۵، ۷۱، ۸۰، ۹۲ و ۱۱۰ کیلوگرم خواهند بود. وی در پایان عنوان کرد: سیدحسین موسوی سرمربی و مهدی باقری و علیرضا حسن زاده نیز بعنوان مربی تیم کشی آزاد قم را در رقابت های انتخابی تیم ملی همراهی می کنند.

یادداشت

مزایا و معایب شفافیت آرای نمایندگان مجلس

عبدالشریف ولدبیگی*

طرح شفافیت آرای نمایندگان نخستین بار در ۱۴ شهریور سال ۹۷ در جلسه علنی مجلس دهم به رأی گذاشته شد؛ اما نمایندگان با ۵۹ رای موافق، ۱۰۸ رای مخالف و پنج رای ممتنع از مجموع ۱۹۴ نماینده حاضر در مجلس وقت با آن مخالفت کردند. این طرح در حالی رد شد که اندکی قبل از آن، اکثر نمایندگان مجلس دهم در رسانه‌ها از آن حمایت کرده بودند. در هر حال این طرح به عمر مجلس دهم قد نداد و به مجلس یازدهم رسید.

این طرح یکی از اولین طرح‌هایی بود که در مجلس یازدهم تدوین و به کمیسیون تدوین آیین‌نامه داخلی مجلس به‌عنوان کمیسیون تخصصی ارجاع شد.

کمیسیون تدوین نیز به‌دلیل ناقص بودن طرح، کارگروهی برای ارزیابی آن تشکیل داد و در نهایت گزارش کمیته مربوطه در کمیسیون بررسی، تصویب و به جلسه علنی ارجاع شد. به گفته خانم سمیه محمودی سخنگوی کمیسیون تدوین آیین‌نامه داخلی مجلس شورای اسلامی، این طرح، چون مربوط به تغییر آیین‌نامه داخلی مجلس است نیاز به ۲ سوم آرای نمایندگان داشت که با اختلاف ۲ الی ۵ رأی، این طرح تصویب نشد به همین علت از دستور کار مجلس خارج شد، اما بر اساس ماده ۱۳۰ آیین‌نامه داخلی مجلس با امضای ۵۰ نماینده دوباره در دستور کار قرار گرفت. طرح دوباره برای انجام اصلاحات به کمیسیون تدوین آیین‌نامه ارجاع شد و پس از بررسی مجدد به هیئت رئیسه تقدیم و در دستور کار هفتگی، نه دستور کار روزانه قرار گرفت. خانم محمودی می‌گوید: در صورتی که طرح شفافیت آرا مجدداً از سوی نمایندگان رد شود، طرح به‌طور کلی از دستور کار مجلس خارج می‌شود.

مزایای شفافیت آرای نمایندگان مجلس

تصویب این طرح مزایای چندی دارد. اولین مزیت آن این است که آرا وکلای ملت به صورت شفاف در اختیار مردم قرار می‌گیرد و مردم از موضع‌گیری‌های نمایندگان خود در قبال موضوعات مختلف آگاه می‌شوند.

دومین مزیت این است که در تصویب طرح‌ها و لوایح، بهترین و درست‌ترین تصمیم اخذ می‌شود و چنانچه نماینده‌ای در اتخاذ تصمیمات خود در مورد طرح و یا لایحه‌ای دچار مشکل شود، مشاوره‌های کارشناسان و مردم می‌تواند در اصلاح دیدگاه و تصمیم او موثر واقع شود.

سومین مزیت این طرح پاسخگو شدن نمایندگان مجلس برابر مردم است. اما اکنون که به‌دلیل شفاف نبودن آرای نمایندگان مجلس، چنانچه نماینده‌ای در تصویب طرح یا لایحه‌ای دچار خطای شناختی و تصمیم شود، به کسی نیز پاسخگو نخواهد بود.

چهارمین مزیت پایین آمدن ضریب خطا در تصمیمات نمایندگان مجلس است؛ بدین معنی که نمایندگان می‌دانند همه رفتارها تصمیمات و آرای آن‌ها در منظر قضاوت و نظر مردم قرار می‌گیرد؛ لذا نسبت به چگونگی تصمیمات خود، دقت نظر و مطالعه بیشتری خواهند داشت. همچنین شفافیت آرا باعث می‌شود نماینده نتواند با مقامات اجرایی زد و بندهای پنهان انجام دهد و موضع‌گیری‌های نماینده در حوزه تقنینی و نظارتی کاملاً روشن می‌شود و موکلان می‌توانند به ارزیابی عملکرد نماینده خود بپردازند.

پنجمین مزیت این طرح، ارتقای جایگاه و عملکرد مجلس شورای اسلامی است و مردمی بودن مجلس بیش از گذشته محقق خواهد شد.

ششمین مزیت این طرح، پیشتاز شدن مجلس شورای اسلامی و سرایت این تصمیم درست به قوای مجریه و قضائیه و دیگر دستگاه‌ها و نهادهاست (البته به جز نهادها و دستگاه‌های نظامی و امنیتی که در همه نظام‌های سیاسی سازوکار آن محرمانه است).

هفتمین آثار مثبت شفافیت آرای نمایندگان، شفافیت پارلمانی است؛ موضوعی که تجربه کشورهای دیگر آن را موفق ارزیابی می‌کند. شفافیت پارلمانی از زیر شاخه‌های شفافیت سیاسی است که علاوه بر تحقق حق ذاتی مردم در آگاهی و نظارت بر کارگزاران حکومتی، سبب افزایش اعتماد مردم به این نهاد و در نتیجه افزایش مشارکت مردم در انجام وظایف پارلمانی و کمک به پارلمان می‌شود. با شفاف شدن مجلس، مردم می‌توانند اطلاعات مربوط به نماینده خود را از سایت‌های رسمی مجلس و صفحات مربوط به نمایندگان دریافت کنند. این اطلاعات شامل عملکرد فردی نمایندگان، کمیسیون‌ها، صحن علنی، حوزه نظارتی و سایر بخش‌های مرتبط با مجلس است. بدین ترتیب با تصویب این طرح می‌توان زمینه نظارت همگانی در مجلس را با انتشار دقیق و با کیفیت اطلاعات مربوطه فراهم آورد.

هشتمین مزیت تصویب این طرح ارتقای اعتماد عمومی، رضایت مردم و در نهایت افزایش سرمایه اجتماعی در جامعه است؛ در نتیجه همراهی و همدلی مردم با مجلس شورای اسلامی طبیعتا بیشتر خواهد شد. بنابراین به‌نظر می‌آید تحقق حکمرانی خوب نیز یکی از آثار مفید شفافیت به خصوص شفافیت آرای نمایندگان مجلس باشد.

معایب شفافیت آرای نمایندگان

هر چند بر اساس اصل ۸۴ قانون اساسی نمایندگان مجلس در بیان مطالب خود آزاد هستند، اما از آنجایی که نماینده همیشه نگران رأی چهار سال آینده خود بوده ممکن است به‌نوعی محافظه کاری روی آورد. زیرا به این می‌اندیشد که در جریان انتخابات بعدی این شفافیت آرا ممکن است برای او مسئله آفرین باشد و مثلا رقبای او در انتخابات بعدی برای تخریب و سوء استفاده از آرای وی، علیه اش بهره برداری کنند. این می‌تواند نماینده را به‌نوعی دوگانگی رفتار ترغیب کند. از این منظر ممکن است این رویه در درازمدت باعث کاهش کیفیت و کارآمدی مجلس شود.

نگرانی از رواج پوپولیسم موضوعی است که مخالفان طرح آن را برجسته می‌کنند. به طوری که برخی معتقدند شفافیت آراء باعث می‌شود نمایندگان در اکثریت طرح‌های مجلس، نظرات کارشناسی را دنبال نکنند و رفتارهای پوپولیستی (به‌معنای غیرکارشناسی و صرفاً جلب‌کننده نظر مردم) از خود نشان بدهند. در این خصوص ناهید تاج الدین نماینده مجلس دهم گفته است: «شفافیت رأی نمایندگان بسیار هم خوب است؛ به شرطی که هر یک از ما بدانیم مرز مردم گرایی و عوام‌زدگی کجاست؟»

فشار به نمایندگان شهرستان‌ها از دیگر دلایل مخالفت با این طرح است. برای مثال الیاس نادران نماینده تهران می‌گوید: «گرچه من با شفافیت آراء موافق هستم، اما باید ملاحظه نمایندگان شهرستانی را نیز بکنیم، مثلا برای استیضاح یک وزیر، از وزیر گرفته تا استاندار و فرماندار او را تحت فشار می‌گذارند لذا نمی‌توان از او انتظار داشته باشیم رأی خود را شفاف بگوید».

نتیجه‌گیری

در مجموع به نظر می‌آید مزایای طرح شفافیت نمایندگان مجلس از مضار آن بیشتر است؛ ضمن اینکه ضررهای این طرح ارتباط چندانی به اصل موضوع ندارد و برای حل آن باید به دنبال علت‌های اصلی آن گشت و آن‌ها را در جای دیگری پیگیری و حل کرد.

برای مثال برای کاهش آثار منفی شفافیت آرای نمایندگان مجلس می‌توان بحث نظام انتخاباتی حزبی را به معنای واقعی کلمه در کشور پیگیری و اجرا کرد. زیرا اکنون در انتخابات کشور، احزاب قوی و پایدار حضور ندارد و معمولا احزاب و تشکل‌ها خلق الساعه هستند؛ یعنی صرفا در موسم انتخابات فعال هستند و بعد از انتخابات از کارکرد حزبی خود فاصله گرفته و به نحوی در سکوت مطلق فرو می‌روند. در یک کلام احزاب به جای کارکرد حزبی، کارکرد انتخاباتی صرف دارند.

واقعیت این است که شفافیت آرای نمایندگان مهمترین بُعد شفافیت مجلس و در بسیاری از کشورها، به عنوان یک اصل پذیرفته شده است. بر این اساس، به جز جلسات غیرعلنی یا موارد امنیتی، آرای نمایندگان به همراه اسامی ایشان انتشار عمومی می‌یابد. بررسی‌ها نشان می‌دهد شفافیت آرای نمایندگان به عنوان یکی از محورهای شفافیت عملکرد پارلمان، در ایران امکان پذیر بوده و می‌تواند آغازی برای تحول در مدیریت مجلس باشد. در صورت تحقق این مهم، الگویی برای دیگر ساختارهای کشور به منظور تحقق منویات رهبر معظم انقلاب در خصوص تحول ساختار اداری خواهد شد.

تحلیلگر مسائل سیاسی

خبر

دادستان کل کشور خطاب به وزیر صمت:

به فریاد صنعت خودروسازی برسید

دادستان کل کشور خطاب به وزیر صمت گفت: قبلا هم گفته‌ام که صنعت خودروسازی گرفتار اختاپوسی شده است که نمی‌گذارد وضعیت آنگونه که شایسته مردم است پیش برود.

حجت‌الاسلام والمسلمین منتظری در نوزدهمین جشنواره تولید ملی افتخار ملی خطاب به وزیر صمت اظهار کرد: شما مسئول صنعت کشور هستید و باید امانتدار مردم باشید. همانگونه که میدانید اخیرا مقام معظم رهبری از وضعیت خودروسازی گلایه داشتند و شما باید این مسئله را پیگیری کنید. در دولت قبل ما هرچه تلاش کردیم و چندین جلسه با وزیر صمت داشتیم و بسیار پیگیری کردیم، اما نتیجه‌ای نداشت و اقدامی انجام نشد.

وی ادامه داد: بنده اولا به عنوان یک شهروند و ثانیا به عنوان مدعی العموم از شما درخواست و مطالبه جدی داشته و خواهم کرد که به فریاد صنعت خودروسازی برسید.

رئیس جمهور در دیدار وزیر خارجه ایرلند؛

تحریم‌ها باید برداشته و حقوق ملت ایران محترم شمرده شود

رئیس جمهور روابط ایران و ایرلند را برادرانه و سازنده دانست و اظهار داشت: تهران - دوبلین از ظرفیت‌های گسترده‌ای برای تحکیم و افزایش سطح روابط در حوزه های مختلف تجاری و اقتصادی برخوردار هستند که استفاده از این ظرفیت‌ها به نفع توسعه و آبادانی دو کشور است.

آیت الله دکتر سید ابراهیم رئیسی روز دوشنبه در دیدار «سایمون کاوونی» وزیر خارجه ایرلند با اشاره به ظرفیت‌های همکاری دو کشور در بخش‌های مختلف از جمله انرژی، علم و فناوری، صنعت و کشاورزی، گفت: حجم روابط و تبادلات تجاری دو کشور می‌تواند بسیار بیشتر از سطح کنونی باشد. تهران مصمم است روابط خود با کشورهای دوست و مستقل را هر چه بیشتر ارتقاء دهد.

رئیس جمهور با اشاره به رویکرد ایرلند در مناسبات سیاسی و اقتصادی جهان گفت: از استقلال ایرلند در مقابل آمریکا و برخی کشورهای اروپایی استقبال می‌کنیم.

دکتر رئیسی اولویت و محور اصلی سیاست خارجی جمهوری اسلامی ایران در دوره جدید را حفظ منافع ملت‌ها و احترام متقابل دانست و خاطر نشان کرد: آنچه در مذاکرات جاری نیز بر آن تاکید داریم این است که تحریم‌ها باید به صورت واقعی برداشته شود و حقوق ملت ایران محترم شمرده شود.

باید ضمانت‌های لازم به ایران داده شود تا توافق دوباره برقرار شود

«سایمون کاوونی» وزیر خارجه ایرلند نیز در این دیدار با تاکید بر اینکه این کشور برای توسعه روابط با جمهوری اسلامی ایران ارزش ویژه‌ای قائل است، گفت: بر این باور هستیم که در روابط خود با ایران در مرحله استراتژیکی قرار داریم و خواستار توسعه

و ارتقای سطح روابط همه جانبه بوده و در همین راستا مصمم به بازگشایی سفارتخانه خود در تهران هستیم. وزیر خارجه ایرلند با بیان اینکه دلسردی و ناامیدی مردم ایران از اعتماد به مذاکرات هسته‌ای بخاطر بدعهدی آمریکا قابل درک است، گفت: ایرلند معتقد است که باید در جریان مذاکرات جاری ضمانت‌های لازم به ایران داده شود تا توافق دوباره برقرار شود. پیش از این دیدار خانم «سونیا مک گینس» سفیر جدید آکردیته جمهوری ایرلند استوارنامه خود را به رئیس جمهور تقدیم کرد.

در نشست سالانه کمیسیون توسعه اجتماعی سازمان ملل؛

معاون نمایندگی ایران: تحریم مردم ایران جنایت علیه بشریت است

زهرا ارشادی سفیر و معاون نمایندگی ایران در سازمان ملل متحد تاکید کرد اعمال تحریم‌های یکجانبه علیه مردم ایران، به ویژه تحریم‌های دارویی و اقلام بشردوستانه، اقدامی جنایتکارانه و معادل با جنایت علیه بشریت است.

زهرا ارشادی سفیر و معاون نمایندگی ایران در سازمان ملل متحد روز دوشنبه به وقت محلی در نشست سالانه کمیسیون توسعه اجتماعی سازمان ملل افزود: تحریم‌های غیرقانونی دسترسی اقشار آسیب‌پذیر جامعه در کشورهای تحت تحریم از جمله ایران را به اقلام و ملزومات اولیه پزشکی بسیار دشوار کرده که در نتیجه آن جان و سلامت شهروندان در معرض خطر قرار گرفته است. وی تصریح کرد: تامین دارو، تجهیزات و کالاهای بهداشتی به واسطه محدودیت های شدید اعمال شده بر منابع ارزی از جمله اقلام بشردوستانه، با موانع جدی مواجه شده است. این اقدامات غیرقانونی مستقیما بر زندگی آسیب پذیرترین شهروندان ایران از جمله زنان، کودکان و بیماران تأثیر منفی گذاشته است.

دیپلمات ارشد جمهوری اسلامی ایران در سازمان ملل اظهار داشت: مساله بسیار متاثر کننده این است که بسیاری از کودکان در نتیجه چنین اقدامات غیرانسانی جان خود را از دست داده اند.

ارشادی تاکید کرد: همانطور که رئیس جمهور کشورمان در سخنرانی خود در نشست مجمع عمومی سازمان ملل متحد اعلام کرد، اعمال تحریم های یکجانبه علیه مردم ایران، به ویژه تحریم های دارو و اقلام بشردوستانه، اقدامی جنایتکارانه و معادل با جنایت علیه بشریت است. کسانی که کشورها را تحریم می کنند نباید برای چنین جنایات شنیع بی مجازات بمانند.

معاون نمایندگی ایران در سازمان ملل متحد تاکید کرد: به عنوان نماینده کشوری که مردم آن در معرض وحشیانه ترین شکل تروریسم اقتصادی و اقدامات قهری یکجانبه غیرقانونی از سوی ایالات متحده قرار دارند، خواستار لغو کامل و فوری تمامی اقدامات قهری یکجانبه از جمله تحریم ها به منظور تضمین دستیابی کامل به توسعه اقتصادی و اجتماعی هستم. تحولی که کشورهای تحت تحریم را قادر می سازد تا اقتصاد خود را ترمیم و رفاه مردم خود را در شرایط پسا کرونا تضمین کنند.

وی ادامه داد: ایران "ششمین برنامه پنج ساله توسعه ملی" خود را از طریق تقویت اقتصاد دانش بنیان همراه با توسعه فناوری پیشرفته به اجرا گذاشته است.

دیپلمات ارشد جمهوری اسلامی ایران در سازمان ملل تصریح کرد: علاوه بر این، یک چارچوب قانونی قوی ایجاد شده است که بستری محکم برای برنامه ریزی، اجرا و پیگیری راهبردها و سیاست های توسعه ملی، به ویژه در مورد ریشه کنی فقر فراهم می کند.

وی اضافه کرد: به رغم چالش های خارجی ناشی از تحریم های یکجانبه و همه گیری کووید-۱۹ تاکنون دستاوردهای مهمی حاصل شده است.

معاون نمایندگی ایران در سازمان ملل متحد اظهار داشت: در شرایط کنونی، دولت ایران بسته‌های مالی ویژه و طرح‌های توانبخشی اجتماعی و اقتصادی را برای اقشار فقیر و افراد آسیب‌پذیر همراه با اقدامات حمایتی اقتصادی به‌ویژه برای مشاغل کوچک ارائه کرده است.

ارشادی گفت: در این میان، برنامه های درمانی برای حدود ۴ میلیون پناهجوی قانونی و غیرقانونی افغان تدارک دیده شده است.

وی ادامه داد: سیستم سازمان ملل متحد و آژانس‌های تخصصی آن می‌توانند نقش مهمی در تبادل تجربیات موفق کشورها در اجرای پروژه‌های توانبخشی اقتصادی و اجتماعی پس از کووید و همچنین بسیج منابع مالی بین‌المللی برای دستیابی به اهداف ملی مورد نظر در دوران پسا کووید داشته باشند.

فرمانده کل سپاه:

دشمنان در مقابل اقتدار ایران اسلامی ناتوان و زمین گیر شده‌اند

فرمانده کل سپاه پاسداران انقلاب اسلامی گفت: امروز فرزندان ملت ایران درهوا، زمین و دریا مقابل دشمنان صف به صف ایستاده‌اند تا راه را بر آنان ببندند و به فضل الهی دشمنان ما امروز به گونه‌ای در مقابل اقتدار و قدرت ایران اسلامی عاجز، ناتوان و زمین گیر شده اند که قدرت حرکت ندارند.

سردار سرلشکر پاسدار حسین سلامی در سفر به بندرعباس، ضمن بازدید از یگان های نیروی دریایی سپاه مستقر در جنوب کشور و ارزیابی آمادگی های رزمی، شهرک مسکونی «شهید حاج قاسم سلیمانی» در منطقه بشاگرد (روستای زاچ و داربست) را افتتاح کرد.

فرمانده کل سپاه در این مراسم با ابراز خرسندی از حضور در جمع مردم روستای زاچ و داربست، ادامه داد: برای ما این لحظات بسیار شیرین، دلنشین و خاطره انگیز و به یاد ماندنی است، بنده خود روستازاده هستم و افتخار می کنم به اینکه از جنس شما عزیزان می باشم.

سردار سرلشکر سلامی با بیان اینکه خداوند متعال را شاکریم که با پیروزی انقلاب اسلامی، ستمکاران و مستکبران از سرزمین ما گریختند، اضافه کرد: پیش از انقلاب بیگانگان بر جامعه ما مسلط بودند و ثروت های مادی و معنوی ملت عزیز ایران را به غارت می بردند، کشور ما را عقب مانده و فقیر نگه می‌داشتند تا خود پیشرفت کنند.

وی با تاکید بر اینکه پیش از پیروزی انقلاب اسلامی استعمارگران سربلندی و سرافرازی را از ملت ما گرفته بودند، گفت: حکام آن دوران در مقابل آمریکا زانو می زدند، ذلیل بودند اما با پیروزی انقلاب اسلامی دشمنان از سرزمین ما بیرون رانده شدند، ما از نعمت استقلال، آزادی و حکومت اسلام و ارزش های اسلام بر خوردار شدیم و خودمان بر سرنوشت مان مسلط شدیم.

فرمانده کل سپاه اظهار داشت: با پیروزی انقلاب اسلامی بیگانگان دیگر برای ما تصمیم نمی گرفتند اما آنان نتوانستند تحمل کنند که ایران به استقلال رسیده و از تاریکی و ظلمت نا آگاهی و ستم به نور، عدالت، آزادی و حریت دست یافته است؛ از این رو فشار های زیادی از جنگ، تحریم و حصر اقتصادی را بر ملت ایران تحمیل کردند، روح و روان ملت ایران را مدام آزرده کردند و تمام همت خود را بکار بستند که این کشور پیشرفت نکند و آباد نشود.

خدمت رسانی به مردم افتخار ماست و تا آخر در این میدان می مانیم

سرلشکر سلامی با بیان اینکه مجاهدت‌های زیادی صورت گرفت تا اراده بیگانگان در این سرزمین مقدس حاکم نشود، گفت: شهدای والامقام برای ما امنیت، عزت، استقلال، سربلندی و شوکت به ارمغان آوردند و ما که امروز با افتخار ایستاده ایم و لباس خدمت و جانبازی و سربازی برای عزت این ملت به تن کرده ایم در تمام لحظه های زندگی مان مدیون امام راحل عظیم الشان، مجاهدت های شهدا و رزمندگان جبهه اسلام و تدبیر، دور اندیشی و ثبات قدم و شجاعت رهبر عزیز و عظیم الشان انقلاب اسلامی حضرت امام خامنه ای عزیزهستیم.

وی یاد آور شد: آموخته ایم که باید در مقابل دشمنان خدا بایستیم تا مردم مان ایمن و آرام باشند، آرامش بگیرند و امروز فرزندان ملت ایران درهوا، زمین و دریا مقابل دشمنان صف به صف ایستاده اند تا راه را بر آنان ببندند و به فضل الهی دشمنان ما امروز در مقابل اقتدار و قدرت ایران اسلامی عاجز، ناتوان و زمین گیر شده اند به گونه ای که قدرت حرکت ندارند.

وی تصریح کرد: از سوی دیگر برای خدمت و کمک به مردم عزیزمان، برای همراه شدن با مشکلات جامعه، برای رفع مشکلات، کاهش آلام و دردهای جامعه تلاش می کنیم؛ خدمت رسانی به مردم افتخار ما است و تا آخر در این میدان می مانیم.

امیرعبداللهیان در گفت‌وگو با وزیر امور خارجه انگلیس:

رویکرد منطقی ایران دلیل رسیدن به این مرحله از مذاکرات است

امیرعبداللهیان وزیر امور خارجه کشورمان و لیز تراس وزیر امور خارجه انگلیس در خصوص آخرین وضعیت گفتگوها در وین، موضوعات دوجانبه و برخی مسائل مورد اهتمام مشترک از جمله اوضاع در افغانستان و یمن تلفنی گفتگو و تبادل نظر کردند.

تراس وزیر امور خارجه انگلیس در این گفت‌وگوی تلفنی، ضمن مرور آخرین وضعیت مناسبات دوجانبه و گفتگوها در وین نقطه نظرات لندن در این خصوص را تشریح نمود.

وزیر امورخارجه انگلیس روابط رو به رشد میان انگلیس و جمهوری اسلامی ایران را تامین کننده منافع دو کشور دانست.

او ابراز امیدواری کرد تا در آینده نزدیک این کشور بتواند بدهی های معوق خود به ایران را پرداخت نماید.

وی همچنین به همکاری انگلیس و سازمان ملل متحد برای کمک رسانی به مردم افغانستان اشاره نمود و از نقش و همکاری موثر ایران در این راستا تقدیر کرد.

حسین امیرعبداللهیان در این گفت و گوی تلفنی با اشاره به سفر معاون رییس جمهور کشورمان برای شرکت در اجلاس آب و هوایی گلاسکو و وبینار مشترک گروه های دوستی پارلمانی دو کشور و درخواست سفر هیات انگلیس به تهران، روند مناسبات دو کشور را مثبت ارزیابی کرد.

وزیر امور خارجه کشورمان با اشاره به نزدیک شدن در مرحله حساس و مهم مذاکرات وین، لزوم جدیت و مسئولیت پذیری طرف های مذاکره کننده با ایران را مورد تاکید قرار داد و رسیدن به این مرحله از گفتگوها را بیش از هر چیز ناشی از رویکرد منطقی و نیز ابتکار عمل طرف ایرانی دانست و بر لزوم توافق دسته جمعی میان همه طرف های مذاکره کننده بر سر متن واحد و ضرورت لحاظ شدن مطالبات مشروع جمهوری اسلامی ایران تاکید کرد. امیر عبداللهیان اوضاع انسانی در یمن و افغانستان را بحرانی خواند. وی ضمن تشریح موضع اصولی جمهوری اسلامی در قبال افغانستان، تشکیل دولت فراگیر در افغانستان را حائز اهمیت خواند و بر کمک رسانی فوری جامعه جهانی به مردم این کشور تاکید کرد. وی در بخش دیگری از این گفتگوی تلفنی، با اشاره به وخامت شرایط انسانی در یمن، ابراز امیدوار کرد که انگلیس به وظایف خود برای پایان دادن به فاجعه انسانی ناشی از تداوم تجاوز و جنگ در یمن عمل کند. وزیر خارجه انگلیس شهادت سفیر کشورمان در یمن را تسلیت گفت.

یک عضو کمیسیون اقتصادی مجلس:

دوره محدود کردن اینترنت و فضای مجازی گذشته است

عضو کمیسیون اقتصادی مجلس اظهار داشت: دولت و حاکمیت در نهایت به این نتیجه رسیده که با محدود کردن اینترنت نمی‌توان کاری را به پیش برد.

محمد باقری بنابی در گفت‌وگو با ایلنا، در پاسخ به این پرسش که آیا مسئولان درصدد هستند که سرعت اینترنت در کشور را بیش از این کاهش بدهند؟ گفت: محدود کردن سرعت اینترنت در کشور، حاشیه‌هایی است که برخی افراد از جمله نمایندگان مجلس مطرح می‌کنند. باید بگویم متاسفانه سرعت اینترنت در کشور آنگونه که باید نیست و فاصله زیادی با سرعت ایده‌آل دارد و همین مسئله کسب‌وکارهای آنلاین و تجارت الکترونیک در کشور را با چالش‌های جدی مواجه کرده است.

عضو کمیسیون اقتصادی مجلس با بیان اینکه طرح این مباحث باعث ایجاد حاشیه در کشور می‌شود، افزود: دوره و زمان محدودیت اینترنت و فضای مجازی گذشته است و در آینده نه چندان دور با ورود اینترنت ماهواره‌ای در کشور امکان رصد و محدودیت به صفر می‌رسد. به نظر من به جای طرح سخنان دستوری لازم است که زمینه‌سازی کنیم تا چگونه کاربران از فضای مجازی استفاده کنند، بدون تردید اقدامات قهری هیچگاه برای کشور مفید نخواهد بود. به گفته باقری بناب، لازم است که در زمینه فرهنگ‌سازی فضای مجازی همه نهادها از جمله دانشگاه‌ها و فضای نخبگی کشور ورود کنند تا به کاربران آموزش داده شود چگونه می‌توان از این فضا برای ارتقا دانش و فرهنگ کشور بهره گرفته شود.

این نماینده مجلس خاطر نشان کرد: محدودیت هیچگاه برای مسائل سیاسی، اجتماعی و فرهنگی و دینی تاثیرگذار نیست. شهید مطهری می‌نویسید" هر جا آزادی هست دین می‌تواند رشد کند، در جایی که محدودیت باشد دین و تعالیم دینی رشد نخواهد کرد". این مسئله در محدود کردن کاربران از فضای مجازی نیز مصداق خواهد داشت. وی در پاسخ به این پرسش که وزیر ارتباطات بارها بحث راه‌اندازی ۲۰ میلیون پورت نوری پرسرعت تا پایان دولت سیزدهم برای اینترنت خانگی و کسب‌وکارها را طرح می‌کنند طرح چنین سخنانی به این معناست که رویکرد دولت متوجه افزایش سرعت اینترنت است اما در مقابل سخنانی مبنی بر محدودیت کردن سرعت اینترنت نیز در کشور شنیده می‌شود آیا در زمینه حاکمیت به اجماع نظر نرسیده است؟ گفت: در هر کشوری این اختلاف نظرها وجود دارد آنچه مسلم است دولت و حاکیمت در نهایت به این نتیجه رسیده که با محدودیت نمی‌تواند کاری پیش ببرد.

اخبار

سخنگوی وزارت امور خارجه:

گفتگو بر سر موضوعات بسیار کلیدی باقی‌مانده است

سخنگوی وزارت امور خارجه با بیان اینکه بن بستی در مذاکرات وین نیست گفت: مذاکرات همچون سابق برگزار می‌شود و رفت و برگشت‌ها بین هیأت‌ها در حال انجام است.

سعید خطیب زاده روز در نشست خبری که صبح روز دوشنبه با حضور اصحاب رسانه برگزار شد، ضمن تبریک سالروز ولادت حضرت امیرالمومنین علی (ع) در رابطه با سوالی مبنی بر شرایط کنونی مذاکرات وین و تعلل آمریکا در تصمیم گیری، گفت: بن‌بستی در وین نیست؛ مذاکرات همانند سابق برگزار می‌شود. رفت و برگشت‌ها میان هیئت‌ها در حال انجام است. وقتی گفتگو به جایی می‌رسد که باید درباره مسائل جدی صحبت شود مذاکرات سخت می‌شود و قطعاً با نکاتی روبرو خواهد شد که همه طرف‌ها باید در رابطه با آن تصمیم بگیرند.

وی تصریح کرد: جمهوری اسلامی ایران پس از بازگشت هیئت مذاکره کننده خود، پروپوزال داده شده را مجدداً به بحث گذاشت. البته در این میان نیز رفت و برگشت‌هایی صورت گرفته است. دادن و گرفتن پیشنهادات موضوعی عادی است و اقدامی خارق العاده به شمار نمی‌رود.

خطیب‌زاده گفت: آنچه امروز در وین در حال انجام است گفتگو بر سر موضوعات بسیار کلیدی و حساس باقی‌مانده است و آن رسیدن به نقاطی است که نیاز به اتخاذ تصمیمات سیاسی دارد.

سخنگوی وزارت امور خارجه افزود: تهران تصمیمات سیاسی خود را سال‌ها پیش اتخاذ کرده و در برجام باقی مانده است. ما منتظر این هستیم که پاسخ ابتکارات ایران توسط طرف‌های غربی به طور مشخص داده شود.

زمان رسیدن به توافق رابطه معکوس با اراده آمریکا و طرف غربی دارد

وی تاکید کرد: فاصله ما با توافق نسبت معکوسی با اراده طرف‌های غربی و آمریکایی دارد؛ هرچقدر اراده آمریکایی‌ها بالا برود فاصله ما تا رسیدن به توافق پایین می‌آید.

خطیب‌زاده در پاسخ به سوالی درباره نگاه ایران نسبت به تصمیمات اخیر آمریکایی‌ها درباره افغانستان نیز گفت: این اولین بار نیست که ایالات متحده اموال سایر ملت‌ها را غارت می‌کند. آمریکا باور دارد که مالک تمام دنیاست و هرگاه اراده کند می‌تواند به تنهایی دادگاه برگزار کند، حکم بدهد و اموال دیگران را ضبط کند.

سخنگوی وزارت امور خارجه تاکید کرد: این اولین بار نیست که ایالات متحده رویکردی گردن کشانه از خود نشان می‌دهد اما زشتی ماجرا آنجاست که به کشوری تجاوز کرده که میلیاردها دلار به آن خسارت زده است.

سخنگوی وزارت امور خارجه در رابطه با نهایی شدن مذاکرات وین و اینکه آیا تا پیش از سال جدید شاهد توافق خواهیم بود؟ گفت: اگر طرف اروپایی و آمریکا امروز پاسخی در چارچوب برجام به ابتکارات ایران پاسخ بدهند که منطق جمهوری اسلامی را شامل شود، نیاز به این نیست که تا پایان سال صبر کنیم و همین فردا می‌توانیم اعلام توافق کنیم. این توافق منتظر تصمیمات سیاسی طرف مقابل است.

همه تحریم‌ها باید مطابق برجام مرتفع شود

خطیب‌زاده در پاسخ به سوال دیگری در رابطه با درخواست ایران مبنی بر تضمین‌های طرف مقابل در شرایطی که آنها سیاست خود را تغییر نداده‌اند، بیان کرد: ایران تضمین می‌خواهد چراکه ایالات متحده نشان داده که قابل اعتماد نیست؛ بنابراین باید تضمین‌های عینی به ایران داده شود تا بار دیگر روابط بین‌الملل مورد سخره ایالات متحده قرار نگیرد. وی ادامه داد: همه تحریم‌ها باید مطابق با برجام مرتفع شود و فرقی نمی‌کند با چه عنوان و برچسبی اعمال شده باشند.

سخنگوی وزارت امور خارجه گفت: دولت از روز اول مأموریت ویژه‌ای به همه ارکان خود داد تا در مسیر خنثی‌سازی تحریم‌ها حرکت کند. بنابراین خنثی‌سازی تحریم‌ها به معنای ایجاد روابط خارجی مقاوم نسبت به تحریم مفهوم‌سازی شده است و بر اساس آن رابطه خارجی ایران، مستقل و مقاوم نسبت به تحریم‌ها آغاز شده است و روابط ما در منطقه و خارج از منطقه صرف نظر از اینکه در وین چه اتفاقاتی می‌افتد در دستور کار قرار گرفته است.

وی افزود: برخی از اقدامات ما در روابط خارجی به ثمر نشسته و برخی از آنها اقداماتی بلندمدت هستند؛ اما خوشحال هستیم که برخی از آنها در همین مدت نتیجه داده است. نگاه ما برای طراحی روابط خارجه‌مان به وین نیست، سیاست خارجی خود را مبتنی بر منافع ملت ایران مشخص می‌کنیم. تلاش ما بر این است که در این مسیر در نقطه‌ای خنثی سازی تحریم‌ها و لغو آنها تلاقی پیدا کند

سخنگوی وزارت امور خارجه اظهار کرد: واقعیت این است که من خدمت شما می‌گویم مذاکرات پیچیده شده و موضوعات کلیدی مطرح شده است همچنین بر سر مسائل کلیدی اختلاف نظر وجود دارد لذا نیازمند تصمیمات جدی و سیاسی از طرف مقابل به ویژه واشنگتن هستیم.

سفیر روسیه نباید افکار عمومی را جریحه دار می‌کرد

وی در پاسخ به سوال دیگری درباره اظهارات و اقدامات سفیر روسیه در تهران که باعث جریحه‌دار شدن افکار عمومی مردم ایران شد، عنوان کرد: روابط ایران و روسیه چند لایه، چند بعدی و مبتنی بر مشارکت راهبردی است. در سفر رئیسی به روسیه، ملاقات طولانی و پرمحتوا بین دو رئیس جمهور انجام شد، درباره برنامه‌های مختلف برای گسترش روابط در سازمان‌های بین‌المللی و حمایت‌های ایران از مواضع روسیه هم گفتگو شد.

توضیحات سخنگوی سپاه درباره فایل صوتی؛

متهمان پرونده محاکمه و مجازات شده‌اند

سردار شریف با بیان اینکه متهمان پرونده یکی از شرکت‌های وابسته به بنیاد تعاون سپاه محاکمه و در حال سپری کردن دوران محکومیت خود هستند، گفت: انتشار مجدد فایل صوتی مربوط به این پرونده در راستای راهبرد ترمیم زخم‌های ناشی از پیامدهای مجاهدت های سپاه و شهید سلیمانی بر پیکره استکبار است.

سردار سرتیپ دوم پاسدار رمضان شریف سخنگو و مسئول روابط عمومی کل سپاه در گفتگویی با اشاره به فایل صوتی قدیمی جلسه فرمانده سابق کل سپاه و معاون پیشین اقتصادی این نهاد پیرامون پرونده سوءمدیریت و تخلف یکی از شرکت های وابسته به بنیاد تعاون سپاه که اخیراً توسط یکی از رسانه‌های بیگانه منتشر شده است گفت: از ۵ سال گذشته دستگاه‌های نظارتی سپاه برابر روش‌های جاری و مراقبت‌های مستمر خود به پدیده‌ای از سوء مدیریت و تخلف در یکی از شرکت‌های وابسته به بنیاد تعاون سپاه مظنون شده و پرونده پس از بررسی دقیق و حرفه‌ای به محاکم قضایی ارجاع و قوه قضاییه با همکاری سپاه، احکام متخلفان که هم اکنون در حال سپری کردن دوران محکومیت خود می‌باشند را صادر نمود.

وی افزود: این موضوع در همان زمان از طریق رسانه ملی توسط سخنگوی محترم وقت قوه قضاییه به اطلاع افکار عمومی رسانده شد.

سردار شریف پیرامون چرایی انتشار دوباره این فایل صوتی در روزهای اخیر خاطرنشان کرد: بدیهی است انتشار مجدد این فایل صوتی در شب ۲۲ بهمن ماه و گرامیداشت سالگرد پیروزی شکوهمند انقلاب اسلامی در راستای راهبرد ترمیم زخم‌های عمیق بر جای مانده در پیکره استکبار که حاصل مجاهدت‌های سپاه و فرمانده شهید جاودانه‌اش سپهبد سردار حاج قاسم سلیمانی (ره) می‌باشد، صورت پذیرفته است. سخنگوی سپاه با تاکید بر این که سردار حاج قاسم سلیمانی هیچ نقش و مسئولیتی در بنیاد تعاون سپاه نداشته است، تصریح کرد: این ماجرا بار دیگر ن

تشدیدکننده‌های مولتیپل اسکلروزیس؛

عواملی که می‌توانند علائم ام‌اس را بدتر کنند

هرچند علت یک ریلپس واقعی یا عود کاذب ممکن است همیشه هم به‌سادگی قابل‌تشخیص نباشد؛ اما برای هر دو حالت، عوامل مشترکی وجود دارد که در این مطلب به آن‌ها اشاره می‌کنیم و نکاتی برای پیشگیری از آن‌ها به شما ارائه می‌دهیم.

بیشتر افرادی که با ام‌اس زندگی می‌کنند در ابتدا ام‌اس عودکننده-بهبودیابنده (relapsing-remitting MS) در آن‌ها تشخیص داده شده، یعنی وقفه‌هایی بین حمله‌ها (relapses) وجود دارد که به آن remission می‌گویند. حملات ام‌اس دوره‌هایی از علائم حاد هستند. وقتی یک علامت نورولوژیکی (عصبی) جدید در ام‌اس ایجاد می‌شود، علامتی که به عفونتی مربوط نیست و بیشتر از ۲۴ ساعت طول می‌کشد، یک ریلپس یا حمله ام‌اس محسوب می‌شود. ریلپس‌ها در اثر التهاب در سیستم عصبی مرکزی ایجاد می‌شوند و زمانی که التهاب می‌خوابد، شدت علائم فروکش می‌کنند (remission). اما هر شدت علامتی در ام‌اس، ریلپس یا حمله نیست. وقتی علائم قدیمی دوباره ظاهر می‌شوند اما در عرض ۲۴ ساعت ناپدید می‌شوند، به آن حمله کاذب یا عود کاذب (pseudorelapse) می‌گویند. هرچند علت یک ریلپس واقعی یا عود کاذب ممکن است همیشه هم به‌سادگی قابل‌تشخیص نباشد؛ اما برای هر دو حالت، عوامل مشترکی وجود دارد که در این مطلب به آن‌ها اشاره می‌کنیم و نکاتی برای پیشگیری از آن‌ها به شما ارائه‌می‌دهیم.

استرس بر تمام بیماری‌ها اثر می‌گذارد، ازجمله ام‌اس

هیچ بیماری وجود ندارد که از استرس تأثیر منفی نگیرد و طبق شواهد علمی، استرس علائم بیماری ام‌اس را نیز تشدید می‌کند. استرس در ام‌اس می‌تواند با حمله‌های این بیماری مرتبط باشد. دانشمندان دریافته‌اند ریلپس‌های ام‌اس و استرس می‌توانند یک رابطهٔ دوسویه باشند؛ یعنی استرس می‌تواند موجب یک ریلپس و ریلپس ام‌اس هم می‌تواند باعث استرس شود.

همهٔ علائم ام‌اس نیاز به درمان ندارند. گزگز، خستگی و مه مغزی معمولاً بعد از حذف علت یا رفع عفونت، خودشان برطرف می‌شوند، اما علائم شدیدتر ام‌اس که بر توانایی عملکرد نرمال فرد اثر می‌گذارند، مانند ضعف شدید، عدم تعادل یا از دست رفتن بینایی، نشان می‌دهند که یک ریلپس رخ داده و پزشک برای مدت کوتاهی استروئید تجویز می‌کند تا مدت و شدت عود کاهش بیابد

مطالعات نتیجه گرفته‌اند استرس انباشته شده یا وجود ماجراهای زیاد استرس برانگیز، نسبت به تنها یک حادثهٔ استرس‌برانگیز، ریسک ریلپس ام‌اس را بالا می‌رود. ضمناً استرس مزمنی که بیشتر از ۲۴ ساعت طول می‌کشد، نسبت به یک استرس حاد، اثر بزرگ‌تری بر ام‌اس دارد.

برای کنترل استرس راه‌های گوناگونی وجود دارد، اما به‌طورکلی اگر سعی کنید زندگی برایتان کمتر استرس‌برانگیز شود بهتر است، مثلاً یاد بگیرید به چیزهایی که وقت و انرژی‌شان را ندارید «نه» بگویید و هر وقت لازم بود از دیگران کمک بخواهید و یا مسئولیت‌هایتان را کمتر کنید. انجام منظم تمرینات ریلکسیشن مانند تنفس عمیق، مدیتیشن و یوگا نیز مفیدند.

پیشگیری از حملات ام‌اس، تنها دلیل محکم و قانع‌کننده برای کاهش استرس در زندگی نیست: استرس می‌تواند اثرات مخربی بر سلامت روان بگذارد. داشتن یک بیماری مزمن مانند ام‌اس می‌تواند هر جنبه‌ای از زندگی را استرس برانگیزتر کند و همین احتمال افسردگی را بیشتر می‌کند.

کمبود خواب می‌تواند علائم ام‌اس را بدتر کند

وقتی ام‌اس دارید، به‌اندازه و به خوبی خوابیدن می‌تواند چالش‌برانگیز باشد. درد، بی‌قراری پاها، علائم ادراری و تنظیم نشدن دمای بدن تنها برخی از دلایلی هستند که می‌توانند جلوی یک خواب راحت شبانه را بگیرند.

البته هیچ‌کس دوست ندارد کمبود خواب داشته باشد اما برای کسانی که ام‌اس دارند، این مسئلهٔ بزرگ‌تری است. بیشتر افرادی که ام‌اس دارند، ذخیرهٔ انرژی‌شان کم است و کمبود خواب می‌تواند علائمشان را تشدید کند.

مطالعه‌ای در سال ۲۰۱۸ دریافته بین اختلال و کمبود خواب و نقص عملکرد ادراکی در ام‌اس، ارتباط قابل‌توجهی وجود دارد. عملکردهای ادراکی مانند سرعت پردازش و میزان دقت و توجه در بیماران ام‌اسی که کمبود خواب داشتند دچار اختلال شده بود. سایر پیامدهای کمبود خواب شامل افزایش درد، اضطراب، خستگی و مشکلات تعادلی می‌شود.

در برخی موارد، مشکلات خواب برای افرادی که ام‌اس دارند می‌تواند ناشی از یک اختلال خواب باشد، مانند آپنه انسدادی خواب.

کسانی که ام‌اس دارند بیشتر در معرض بی‌خوابی، تنفس ناقص در خواب، نارکولپسی (حمله خواب) و اختلال رفتاری خواب REM (حرکت سریع چشم) هستند. اگر تردید دارید دچار یک اختلال خواب هستید، تشخیص و درمان آن می‌تواند به کاهش احتمال ریلپس ام‌اس کمک کند.

تغییراتی در سبک زندگی مانند هر شب سر ساعت مشخص به رختخواب رفتن و از خواب بیدار شدن، کمتر مایعات نوشیدن پیش از زمان خواب می‌تواند خوابتان را بهبود بخشد؛ اما اگر مشکل خوابتان همچنان ادامه پیدا کرد، به پزشکتان بگویید تا با هم راه‌های بهتری برای بهبود خوابتان پیدا کنید.

عفونت‌های معمولی می‌توانند سبب عود کاذب شده و منجر به ریلپس شوند

عفونت‌ها می‌توانند علائم ام‌اس را شعله‌ور کنند، خصوصاً اگر این عفونت‌ها با تب همراه باشند. عفونت‌های مجاری ادراری، علت‌های شایع هستند زیرا برخی از افرادی که ام‌اس دارند، عملکرد مثانه‌شان کاهش می‌یابد. اما هر نوع عفونتی که سیستم ایمنی را ضعیف نماید، مانند سرماخوردگی یا آنفلوانزا می‌تواند باعث شعله‌ور شدن علائم ام‌اس شود.

ازنظر تکنیکی، یک ریپلس واقعی ام‌اس شامل هر علامت عصبی جدید یا تشدیدشده‌ای می‌شود که با عفونت، تب و یا دیگر استرس‌هایی که بیشتر از ۲۴ ساعت طول می‌کشند نیست. یعنی تشدید علائم ام‌اس در اثر عفونت مجاری ادراری یا دیگر عفونت‌ها در واقع می‌تواند فقط یک عود یا حمله کاذب باشد.

اما عفونت‌ها با ریلپس‌ها نیز مرتبط‌اند. بعضی از پژوهش‌ها نشان می‌دهند تقریباً در ۳۰ درصد از افرادی که ام‌اس دارند، بعد از عفونت سیستم تنفسی فوقانی، ریلپس رخ می‌دهد.

برای کمک به پیشگیری از چنین عفونت‌ها و ریلپس‌های متعاقب آن توصیه می‌شود افرادی که ام‌اس دارند حتماً واکسن آنفلوانزا و دیگر واکسن‌ها را طبق دستورالعمل‌های استاندارد واکسیناسیون دریافت کنند. این دستورالعمل شامل واکسن کووید-۱۹ و بوستر آن نیز می‌شود.

گرمای تابستان یکی از علت‌های شایع حملات کاذب ام‌اس است

بالا رفتن دمای بدن یکی از علت‌های معمول حملات کاذب ام‌اس است. در گذشته، تست وان آب داغ یکی از راه‌های تشخیص ام‌اس بود که پزشکان از آن استفاده می‌کردند. فردی که مشکوک به ام‌اس بود وارد وان آب داغ می‌شد، اگر علائم عصبی فرد بدتر می‌شد، تشخیص ام‌اس داده می‌شد.

عموماً گرما باعث ظاهر شدن یا تشدید علائم ام‌اس در قسمت‌هایی می‌شود که قبلاً تحت تأثیر ریلپس‌های ام‌اس قرار گرفته‌اند. بنابراین اگر مثلاً فرد دو سال قبل به مدت دو هفته دچار بی‌حسی سمت چپ بدن بوده است، حتی اگر از آن حمله بهبود یافته باشد، درصورتی که در یک روز گرم تابستانی به مدت طولانی بیرون بوده باشد، ممکن است سمت چپ بدنش شروع به بی‌حس شدن کند.

البته دمای بدن لازم نیست خیلی بالا برود؛ تنها نیم درجه بالا رفتن دمای بدن هم می‌تواند سبب عود علائم قبلی ام‌اس شود. تشدید موقتی عملکردهای عصبی در ام‌اس در اثر افزایش دمای مرکزی بدن معمولاً پدیدهٔ اتوف نامیده می‌شود (Uhthoff's phenomenon). علائم ناشی از پدیدهٔ اتوف بعد از مدت کوتاهی استراحت، حذف عواملی که بدن را گرم می‌کنند و یا استفاده از روش‌هایی برای خنک کردن بدن برطرف می‌شوند.

چه زمانی علائم ام‌اس نیاز به درمان دارند؟

همهٔ علائم ام‌اس نیاز به درمان ندارند. گزگز، خستگی و مه مغزی معمولاً بعد از حذف علت یا رفع عفونت، خودشان برطرف می‌شوند، اما علائم شدیدتر ام‌اس که بر توانایی عملکرد نرمال فرد اثر می‌گذارند، مانند ضعف شدید، عدم تعادل یا از دست رفتن بینایی، نشان می‌دهند که یک ریلپس رخ داده و پزشک برای مدت کوتاهی استروئید تجویز می‌کند تا مدت و شدت عود کاهش بیابد.

یادتان باشد همهٔ علائم ناشی از ام‌اس نیستند، پس اگر علائمی دارید که به هر دلیلی نگرانتان کرده‌اند، جهت بررسی به پزشک مراجعه کنید تا هم علت تشخیص داده شود و هم قدم بعدی‌تان را بدانید.

به عوارض استفاده فراتر از میزان نیاز ویتامین‌ها توجه کنید؛

استفاده بیش از نیاز ویتامین‌ها چه خطراتی دارد؟

بزرگ‌ترین حسن تأمین ویتامین‌ها از طریق منابع غذایی این است که هرگز امکان هایپرویتامینوز و مسمومیت از بعضی ویتامین‌ها و عوارض خطرناک آن‌ها فراهم نمی‌شود.

به نقل از بهداشت نیوز؛ خیلی ساده با استفاده از یک برنامه غذایی مکفی، متعادل و متنوع، یعنی در چهارچوب امکانات و مقدورات بودجه خورد و خوراک روزانه باید حداقل ۳ واحد سبزیجات، ۲ واحد میوه فصل، ۶ واحد نان و غلات و فرآورده‌های تهیه شده از آردهای سبوس‌دار، ۲ واحد گوشت یا تخم‌مرغ و همچنین ۲ واحد از شیر و لبنیات کم‌چرب و نیم‌چرب جهت تأمین مواد مغذی مورد نیاز مصرف شود.

تأمین ویتامین‌ها از طریق منابع غذایی ما را از گزند مسمومیت و عوارض خطرناک داروها و مکمل‌ها مصون می‌کند. البته افرادی که گیاه‌خوارند، بانوانی که قصد بارداری دارند و همچنین نوزادان، کودکان و افرادی که به بیماری‌های خاص مبتلا هستند، در مورد تأمین میزان نیازشان به ویتامین‌های ۱۳ گانه باید با پزشک مشورت کنند.

به عوارض استفاده فراتر از میزان نیاز ویتامین‌ها توجه کنید:

الف) خطرات استفاده بیش از اندازه از ویتامین‌های محلول در چربی

ویتامین D: ایجاد مسمومیت، افزایش جذب بیشتر کلسیم مازاد بر نیاز، بدحالی وحالت تهوع، سردرد، ضعف عضلانی، سنگ کلیه و صدمات برگشت‌ناپذیر بر عملکرد کلیه‌ها و اختلالات ضربان قلب یا آریتمی.

ویتامین A: مصرف بیش از نیاز ویتامین A، عوارض سخت و سنگینی را موجب می‌شود. از جمله کاهش استحکام استخوان‌های بدن. در دوران بارداری هم اضافه دریافت آن، صدمات جدی به جنین وارد می‌کند.

ویتامین E: ویتامین E بی‌خطر از گروه ویتامین‌های محلول در چربی در صورت ادامه مصرف بلند مدت با مقادیر بالاتر گرایش به خون‌ریزی‌ها را پدیدار می‌کند.

ب) ویتامین‌های محلول در آب

گرچه در بدن ذخیره نشده، مازاد بر نیازشان دفع می‌شود، ولی مصرف بیش از نیاز تعدادی از آن‌ها عوارضی را به دنبال دارد، مثلاً:

ویتامین B۳: در دوزهای افزون‌تر باعث بروز سردرد، سرخی پوست، فشارخون، در مواقع به کارگیری آن در مقادیر مگادوز برای کاهش سطح چربی خون ممکن است فشارخون به قدری کاهش پیدا کند که منجر به از پا افتادن و بی‌هوشی شود و علاوه بر آن عارضه اسهال، سوزش سر دل، شکم درد و آسیب‌های جدی به کبد زمینه‌سازی شود.

ویتامین B۶: در صورت استفاده بلند مدت دوزهای بالای این ویتامین منجر به اختلالات اعصاب یا نوروپاتی می‌شود که با قطع ادامه مصرف آن برطرف خواهد شد.

اینفوگرافی

شکنندگی ناخن‌ها دلایل و راهکارها

توصیه‌ها و هشدارها

دلیل و روش درمان سردی همیشگی دست و پا

یک متخصص طب سنتی گفت: سردی پاها تا حدودی امری طبیعی است ولی زمانی که این سرما اغلب به دلایل غیرطبیعی رخ می‌دهد، بله خطرناک است زیرا ممکن است ناشی از یک بیماری باشد. پس در این صورت باید هر چه سریع‌تر برای درمان سردی پا و همچنین دست اقدام کرد.

دکتر حیدریان در گفت‌وگو با ایسنا با اشاره از دلایل سردی پا اظهار کرد: ازآنجایی‌که دمای بدن همیشه طبیعی است و دست‌ها و پاها زمانی سرد می‌شوند که سرمای شدید به وجود آید، درنتیجه اگر در مواقع معمولی پاها سرد شود به‌طوری که احساس یخ‌زدگی به شما دست دهد امری کاملاً غیرطبیعی است.

وی با اشاره به راهکارهای درمان این اختلال گفت: یکی از جالب‌ترین روش‌ها برای درمان سردی در پاها، استفاده از شکلات تلخ است. شکلات تلخ به دلیل آنکه حاوی مواد آنتی‌اکسیدان است، جریان خون را در پاهای شما باز کرده و باعث گشادشدن عروق و درنتیجه باعث درمان سردی پا می‌شود.

این متخصص طب سنتی خاطرنشان کرد: یکی از بهترین کارها برای درمان سردی پا پیاده‌روی با پاهای برهنه بر روی چمن هست، پیاده‌روی بر روی چمن ازجمله کارهای مفیدی است که حتی برای تقویت ماهیچه‌ها، تاندون‌ها و رباط‌های پا نیز مفید است و با انجام این کار جذب ویتامین D در بدن افزایش پیدا می‌کند.

وی تصریح کرد: این راهکار باعث افزایش خون‌رسانی در پاها شده و جریان خون مناسبی را به پاها رسانده و سردی پاها را برطرف می‌کند. دقت کنید برای پیاده‌روی حتماً ساعات آفتابی و چمن‌های خشک را انتخاب کنید.

حیدریان با اشاره به آب‌درمانی در این اختلال افزود: یکی از بهترین روش‌ها برای درمان سردی پا گذاشتن آن‌ها در وان آب گرم است. بهتر است پاهای خود را به مدت ۱۰ تا ۱۵ دقیقه در وان آب گرم قرار دهید و سپس نتیجه آن را خواهید دید بهتر است این روش درمان را قبل از خواب انجام دهید. اگر دیابت یا اختلال حس در پاها دارید حتماً به‌وسیله دماسنج دمای آب را چک کنید که بالای ۴۰ درجه سانتی گراد نباشد.

ورزش‌درمانی

وی ورزش‌درمانی را از جمله راهکارهای مفید در درمان سردی پا دانست و بیان کرد: تمرینات مفیدی وجود دارد که به‌وسیله انجام دادن آن‌ها می‌توان منجر به از بین رفتن سردی دست‌وپا و درمان آن شد. برای درمان سردی پا می‌توانید به مدت یک دقیقه به روی انگشتان خود بایستید، سپس به‌آرامی روی پاشنه قرار بگیرید و این کار را ۱۰ دقیقه انجام دهید. در این حال حدود نیم متر از دیوار فاصله داشته باشید و کف دست‌ها را با کشش به دیوار تکیه دهید. در حالت نشسته، مچ پاها و دست‌ها را در سمت عقربه‌های ساعت و بالعکس بچرخانید. این حرکت را بهتر است ۱۰ تا ۲۰ بار تکرار کنید. به کمک انگشتان، یک‌تکه پارچه یا شیء را از روی زمین بلند کنید و این کار را تا ۱۰ دقیقه تکرار کنید.

مصرف فوری آهن

این متخصص طب سنتی درمان فوری سردی پا را افزایش مصرف آهن دانست و گفت: کم‌خونی باعث می‌شود تا سردی در پاها ایجاد شود، در صورتیکه کم‌خونی دارید باید مصرف آهن را افزایش دهید. به‌این‌ترتیب می‌توانید مواد غذایی مانند گوشت قرمز، عدس، اسفناج، بادام، زردآلو و مارچوبه را در وعده‌های غذایی خود قرار دهید. مصرف آهن تا حد زیادی می‌تواند به این مشکل کمک کند.

وی نمک درمانی را مفید دانست و اظهار کرد: برای آنکه به یک درمان قطعی برسید، می‌توانید پاهای خود را در نمک سولفات یا هیمالیای گرم بخیسانید. این روش باعث می‌شود تا گرمای بی‌نظیری به پاهای شما انتقال پیدا کند. برای این کار می‌توانید تشتی را پر از آب کنید و نمک‌ها را در آن ریخته و آن را در آب حل کنید. ۲ بار در هفته به مدت ۱۵ دقیقه پاهای خود را در آن قرار دهید.

مصرف غذاهای غنی از منیزیم

این متخصص از دیگر راه‌های درمانی را مصرف غذاهای غنی از منیزیم عنوان کرد و گفت: منیزیم یکی از مواد غذایی مفید است که باعث می‌شود تا گردش خون در بدن صورت بگیرد. کمبود منیزیم باعث ایجاد سردی در پاها و دست‌ها، درد بدن و گرفتگی‌های ساق پا می‌شود. پس باید غذاهای حاوی منیزیم را در وعده‌های غذایی خود قرار دهید. ازجمله این غذاها می‌توا به بروکلی، خردل، اسفناج، دانه‌های کدوتنبل، بادام و غیره اشاره کرد. خوردن مکمل‌های منیزیوم نیز کمک زیادی به بهبود این وضعیت می‌کند.

وی در پاسخ به این سؤال که آیا سردی پا می‌تواند نشانه بیماری خطرناکی باشد، گفت: بله می‌تواند نشانه بیماری خطرناکی باشد که ازجمله این بیماری‌ها بیماری رینود، کم‌کاری تیروئید، دیابت، بیماری‌های عروق محیطی، هیپرهیدروز، بیماری بورگر و کم‌خونی است.

حیدریان خاطرنشان کرد: عوامل دیگری که ممکن است منجر به سردی دست‌وپا شوند شامل سن، سابقه خانوادگی و برخی از داروها هستند. به‌علاوه عوامل دیگری در یخ‌زدگی دست‌وپا مؤثر هستند؛ ازجمله اگر عفونت باکتریایی یا ویروسی دارید و تب داشته باشید ممکن است سردی دست‌وپا را تجربه کنید. گاهی اوقات اضطراب می‌تواند موجب سردی دست‌وپا شود. یک منبع مطالعاتی در سال ۲۰۱۶، ارتباطی قوی بین سوءهاضمه مزمن و سردی دست‌وپا را ثابت کرده است. همچنین یک منبع معتبر مطالعاتی در سال ۲۰۱۸ به بررسی رابطه سردی دست و پا با فشارخون بالا و فشارخون پایین و قاعدگی دردناک (دیسمنوره) پرداخت. این مطالعه همچنین تأثیرات فرهنگی بر روی نحوه تفکر مردم در مورد سردی دست‌وپا را در نظر گرفت.

استفاده از دم‌نوش‌ها

این متخصص طب سنتی مصرف برخی عرقیات را در بهبودی سردی دست‌وپا مفید دانست و افزود: اگر به دنبال یک دم‌نوش گرم‌کننده هستید تا سردی انگشتان دست‌وپای شما رفع شود، دم‌نوش گل‌گاوزبان را به شما پیشنهاد می‌دهیم. این دم‌نوش با بهبود گردش خون در بدن، حرارت پاهای شما را افزایش داده و احساس خوبی را برای شما به ارمغان می‌آورد. برای مصرف درازمدت این دم‌نوش حتماً کمی لیموعمانی به آن اضافه کنید و با پزشک خود نیز مشورت کنید.

وی از دیگر دم‌نوش‌های مفید برای این اختلال را اسطوخودوس دانست و گفت: یکی از درمان‌های مفید برای رفع سردی دست‌وپا استفاده از خاصیت اسطوخودوس است. برای درمان به این روش بهتر است به‌صورت زیر عمل کنید: مقداری از برگ‌های اسطوخودوس را به‌اندازه یک‌شب در آب سرد خیس کنید. سپس برگ‌ها را به یک وان آب گرم اضافه کنید و دست‌وپاهای خود را در آن بگذارید یا در آن دراز بکشید. این کار را می‌توانید ۲ بار در هفته تکرار کنید. به خصوص اگر استرس و اضطراب دارید این درمان برای شما بسیار مفید است.

حیدریان در پاسخ به این سؤال که آیا در فصل تابستان و زمستان شرایط فرق می‌کند اظهار کرد: میزان خطرناک بودن سردی دست‌وپاها به این بستگی دارد که این سردی چه مواقعی، به چه مدتی و به چه دلایلی رخ می‌دهد. پس زمانی که زمستان و یخ‌بندان است و در میان برف و باران هستید، یا خانه شما در این فصل سرد است؛ سردی پاها تا حدودی امری طبیعی است ولی زمانی که این سرما اغلب به دلایل غیرطبیعی رخ می‌دهد، بله خطرناک است زیرا ممکن است ناشی از یک بیماری باشد. پس در این صورت باید هر چه سریع‌تر برای درمان سردی پا و همچنین دست اقدام کرد.

اخبار

عضو کارگروه جشنواره مشارکت‌های اجتماعی سلامت مطرح کرد:

نیروهای جهادی قم الگو در عرصه مشارکت اجتماعی سلامت

عضو کارگروه جشنواره مشارکت‌های اجتماعی سلامت گفت: در قم ۳ هزار نفر در بحث ویروس کرونا به صورت جهادی فعالیت کردند و این نمونه‌ای از مشارکت اجتماعی است و این مشارکت جهادی در عرصه اجتماعی سلامت حتی در همه استان‌ها هم به عنوان الگو اجرا شده است.

حجت الاسلام والمسلمین عباس علی واشیان در نشست خبری که با موضوع «فراخوان سفیران جشنواره مشارکت‌های اجتماعی سلامت» در دانشگاه علوم پزشکی قم برگزار شد اظهارداشت: این جشنواره دو سال قبل با نام «آیین سلامت» در استان زنجان برگزارشد، ولی در ادامه به دلیل استقبال مردم، برگزار کنندگان جشنواره تصمیم گرفتند به صورت ملی و فراگیر برگزار شود.

عضو کارگروه جشنواره با اشاره به ارسال ۲ هزار اثر و قرار گرفتن قم در رتبه سوم، افزود: امسال نیز در حوزه مشارکت‌های اجتماعی و سازمان مردم نهاد، تلاش ما این خواهد شد که قم در رتبه نخست قرار گیرد.

وی، با بیان این که رویکرد پاسخ گویی، نگاه جهانی دارد و مشارکت اجتماعی سلامت مختص به مکاتب مختلف است، ادامه داد: هدف از مشارکت اجتماعی سلامت بدین منظور است، اگر مشکلی مانند فراگیری ویروسی پیش بیاید، همه مردم به دنبال رفع آن باشند.

حجت الاسلام والمسلمین واشیان، گفت: به همین منظور سلامت اجتماعی به عنوان معیار سلامت انسان، الان به دنبال این هستیم، نخستین جشنواره آن را برگزار می کنیم و این در حالی است که از سال‌ها قبل، سلامت اجتماعی و مشارکت اجتماعی در میدان از سوی آحاد مردم اجرا شده بود.

عضو کارگروه جشنواره با بیان این که اگر قرار است اتفاقی در جامعه پیش بیاید، باید ابتدا دانش مسئولیت پذیری در جامعه ایجاد شود، اظهار داشت: این نشان می‌دهد تا مردم از امری اطلاع نداشته باشند و حتی در جامعه فرهنگ سازی نشود، نمی‌توان انتظار مشارکت اجتماعی داشت.

وی با اشاره به نقش رسانه در فرهنگ سازی مشارکت اجتماعی، بیان داشت: اگر رسانه ها در این مسئله ورود پیدا کنند، نیازی به سازمان های دیگر نیست، چون رسانه می‌تواند همه را دعوت به امر مشارکت کند.

حجت‌الاسلام‌والمسلمین‌واشیان، گفت: برخورداری از تفکر نقدانه، برخورداری از هوش هیجانی، داشتن سواد عاطفی احساسی، تفکر خلاق، مدیریت بحران، مسئولیت‌پذیری اجتماعی، برخورداری از سواد رسانه‌ای، مدیریت استرس، سواد تحلیلی و شناخت از جمله خصوصیات اصحاب رسانه است تا بتوانند مشارکت اجتماعی سلامت را در جامعه ترویج دهند.

عضو کارگروه جشنواره، افزود: امروز بسیاری از افراد تنها مدعی مسئولیت و مشارکت اجتماعی هستند، ولی در عمل این کاره نیستند.

وی بیان داشت: دانستن این که مسئولیت و مشارکت اجتماعی چه چیزی است، این نقش اصحاب رسانه است.

حجت الاسلام والمسلمین واشیان با بیان اینکه در جشنواره، گروه خاصی را مخاطب خاص قرار ندادیم، اضافه کرد: چون در زندگی اجتماعی و خانوادگی ارتباط شبکه ای وجود دارد. مشارکت اجتماعی دنبال این است که هرکسی با هر توان و ظرفیتی که دارد، وارد مسئله مشارکت اجتماعی شود.

عضو کارگروه جشنواره افزود: اگر مشارکت اجتماعی اتفاق بیفتد همه گروه‌ها وارد مشارکت می‌شوند و فقر زدایی و آسیب‌های اجتماعی را کاهش می‌دهند.

وی با بیان این که باید کاری کرد همه آحاد مردم به مسئله مشارکت اجتماعی سلامت توجه ویژه کنند، بیان داشت: الان اصنافی در جامعه وجود دارند، با وجود درآمد خوب، اما حاضر نیستند برای مشارکت اجتماعی حتی مقداری هزینه کنند.

حجت الاسلام والمسلمین واشیان با اشاره به مشارکت ۳ هزار نفری گروهای جهادی در قم، گفت: در قم ۳ هزار نفر در بحث ویروس کرونا به صورت جهادی فعالیت کردند و این نمونه‌ای از مشارکت اجتماعی است و این مشارکت جهادی در عرصه اجتماعی سلامت حتی در همه استان‌ها هم به عنوان الگو اجرا شده است.

عضو کارگروه جشنواره افزود: رسانه مهمترین بخشی است که احساسات مردم را ظهور و بروز می‌دهد و جالب این است که مشارکت اجتماعی مسئله احساسی و عاطفی است.

وی بیان داشت: الان در کنار همه بیمارستانها، باید کاری کرد که در همه مردم حس و مشارکت اجتماعی ایجاد شود.

همزمان با میلاد حضرت علی (ع) صورت گرفت:

افتتاح پروژه ملی فیبر نوری شاتل در قم

همزمان با میلاد حضرت علی (ع) در مراسمی با حضور وزیر ارتباطات و فناوری اطلاعات، دبیر شورای عالی فضای مجازی، مدیران عامل اپراتورهای کشور و مدیران ارشد وزارت ارتباطات و فناوری اطلاعات در بنیاد بین المللی علوم و حیانی اسراء قم، پروژه‌ی ملی فیبر نوری شرکت شاتل که زمینه‌ی ایجاد تحول در صنعت ICT کشور است، افتتاح شد.

به گزارش. خبرنگار ما ، عصر دوشنبه در این مراسم دکتر عیسی زارع‌پور (وزیر ارتباطات و فناوری اطلاعات) پروژه‌ی توسعه‌ی شبکه دسترسی ثابت مبتنی بر فیبر نوری (FTTx)را به صورت ارتباط آنلاین با شهر قم و با حضور مقامات ارشد استان افتتاح کرد. مدیرعامل گروه شرکت‌های شاتل طی ارتباط آنلاین با شهر قم به ارایه‌ی توضیحاتی در خصوص پروژه‌ی ملی شاتل بر بستر فیبر نوری پرداخت.

دکتر احمدرضا نخجوانی ی با اشاره به پروژه‌ی FTTx شاتل گفت: ما در ابتدا پروژه‌ی FTTC را از ۴ سال پیش آغاز کردیم اما متاسفانه با چالش‌هایی که با مخابرات داشتیم، با حمایت‌ها و راهنمایی‌های وزارت ارتباطات و فناوری اطلاعات سعی کردیم به سمت فیبر برویم. نخجوانی افزود: : طبیعتا در این پروژه شهرداری‌ها نقش اساسی دارند و خوشبختانه در شهر قم با نگاه مترقی که شخص شهردار محترم و مدیران شهر داشتند، این پروژه پیشرفت خوبی داشته و امیدواریم این رویکرد مترقی به شهرداری شهرهای دیگر کشور تسری یابد.

کل شهر قم تا پایان شهریور ۱۴۰۱ به فیبر نوری مجهز می‌شود

وی ادامه داد: در فاز اول، شهرهای تهران، قم، شیراز و مشهد در دستور کار شاتل قرار دارد و هم اینک عملیات اجرایی در دو شهر تهران و قم به شکل جدی آغاز شده است و امروز به شکل نمادین پروژه‌ی شهر قم را افتتاح می کنیم.

مدیر عامل شرکت شاتل به عنوان مجری این طرح در کشور گفت: با اجرای این طرح، سرعت اینترنت در تلفن‌های ثابت از ۵ مگابیت در ثانیه به ۱۰۰ تا ۸۰۰ مگابیت افزایش می‌یابد. احمد رضا نخجوانی، شهر قم را اولین شهر دارای این فناوری خواند و افزود: زیرساخت این طرح با همکاری شهرداری قم بیش از دوسال است که در حال اجراست.

وی گفت: کل شهر قم تا پایان شهریور ۱۴۰۱ به فیبر نوری مجهز می‌شود.

مدیر عامل شرکت شاتل، میزان سرمایه گذاری این طرح را بیش از سیصد میلیارد تومان اعلام کرد و گفت: متقاضیان می‌توانند با ثبت درخواست در تارنمای شاتل از خدمات این طرح بهره‌مند شوند. دیرکل ارتباطات و فناوری اطلاعات قم در بخشی از این آیین، با اشاره به پروژه توسعه شبکه فیبرنوری در قم، بیان داشت: این افتتاح نقطه آغازی در تولید محتوای ایرانی اسلامی و ارائه فناوری ها و خدمات با سرعت بالا در این استان خواهد بود. جواد غلامپور با اشاره به زیرساخت های انجام شده جهت توسعه شبکه فیبرنوری در قم، گفت: در مسیر توسعه این شبکه مهم در این استان شهرداری، شرکت مخابرات و توسعه زیرساخت همکاری زیادی با مجموعه استان داشتند. معاون توسعه مدیریت و منابع انسانی استانداری قم نیز در ادامه این آیین، خاطرنشان کرد: دستگاه های اجرایی، شهرداری و شرکت ارتباطات زیرساخت در تخصیص اعتبارات لازم جهت توسعه شبکه فیبر نوری همکاری قابل توجهی داشتند. محمدرضا گروسی اضافه کرد: شهرداری در توسعه زیرساخت نسل جدید ارتباطات که از بستر فیبرنوری انجام می شود نقش بسیار مهمی ایفا می کند. لازم به ذکراست : پس از آن تست سرعت برای سرویس FTTH یکی از کاربران در شهر قم، به صورت زنده انجام شد که سرعت دسترسی آن بیش از ۹۰۰ مگابیت بر ثانیه اندازه گیری شد.

از بررسی کرایه‌های تاکسی و اتوبوس در سال آینده تا بررسی چگونگی ارائه خدمات برای زائران حرم مطهر؛

آنچه در جلسه رسمی دوشنبه شورای شهر قم گذشت

بیست و هفتمین جلسه رسمی و علنی شورای اسلامی شهر قم برگزار و موضوعات مختلفی ازجمله بهای خدمات سازمان فرهنگی شهرداری، کرایه حمل‌ونقل عمومی درون‌شهری و بهای خدمات تاکسی و اتوبوس مورد بررسی قرار گرفت.

براساس این گزارش، بیست و هفتمین جلسه رسمی و علنی شورای اسلامی شهر قم امروز با حضور دکتر سقائیان نژاد شهردار، اسلامی رئیس شورای اسلامی شهر، اعضای شورای شهر، معاونان و مدیران شهرداری و میرنظامی رئیس شورای اسلامی شهر اراک در سالن جلسات این شورا برگزار شد.

رئیس شورای اسلامی شهر قم در این جلسه با تبریک اعیاد رجبیه اظهار داشت: با توجه به حدیث قدسی ولایت امام علی(ع)، دژ الهی بوده و هرکسی آن را بپذیرد از آتش جهنم در امان خواهد بود و پذیرش ولایت لازمه نجات است.

حسین اسلامی سپس به راهپیمایی ۲۲ بهمن اشاره کرد و افزود: باید از حضور مردم تشکر کرده و قدر بصیرت مردم را بدانیم و توجه کنیم که در دوران ۵ ساله ولایت حضرت امیرالمؤمنین(ع) نیز هرگاه مردم بصیرت خود را از دست دادند ولایت و اسلام ضربه خورده است که خوشبختانه مردم قم مانند همه این ۴۳ سال با بصیرت در میدان حضور داشتند.

وی لازمه پیروزی را داشتن بصیرت دانست و تأکید کرد: بصیرت و پیروزی لازم و ملزوم هم هستند و روز بیست دوم بهمن شاهد بصیرت نخبگان و مردم در کنار هم بوده ایم و مردم همیشه پشتوانه نظام و ولایت‌فقیه هستند.

در ادامه این جلسه ۱۱ لایحه و طرح مورد بررسی قرار گرفت

در این لایحه نخست که اخذ مجوز افزایش ردیف به‌عنوان تکمیل و تجهیز ساختمان شهرداری منطقه سه بود مطرح‌شده و بعد از توضیحات حسین صابری رئیس کمیسیون برنامه‌وبودجه شورای اسلامی شهر قم و موافقت کمیسیون، اختصاص ۱۵ میلیارد ریال تصویب شد.

سپس اخذ مجوز تفاوت مجوز محاسبه ما به تفاوت عوارض پرداخت‌نشده و بر اساس تعرفه و قیمت منطقه‌ای سال ۹۹ و در صورت پرداخت نقدی با احتساب ۲۵ درصد کاهش عوارض بابت پلاک با مالکیت فردی حقیقی مورد بررسی قرار گرفت که پرداخت عوارض بر اساس سال ۹۸ و با تخفیف همان سال مورد تصویب قرار گرفت.

در ادامه جلسه اخذ مجوز فروش و واگذاری شارع متروکه متعلق به موسسه لاله‌های آسمانی کوهستان قم مطرح شد که این لایحه نیز با نظر موافق اعضای شورای شهر به تصویب رسید.

افزایش بهای خدمات سازمان فرهنگی در سال ۱۴۰۱

همچنین لایحه اخذ مجوز تعرفه بهای خدمات سال ۱۴۰۱ سازمان فرهنگی، اجتماعی و ورزشی شهرداری قم با توضیحات رئیس کمسیون فرهنگی اجتماعی شورای اسلامی شهر قم بررسی شد.

مصطفی ملایی اظهار داشت: در این لایحه برگزاری دوره‌های آموزشی در مجموعه‌های مختلف و با موضوعات متنوع مطرح‌شده که دو بخش را به‌صورت ویژه دیده‌اند، یکی تخفیف ۵۰ درصدی دوره‌های آموزشی در مناطق کم برخوردار و دیگری برگزاری دوره‌های آموزشی به‌صورت مجازی و با ۲۰ درصد تخفیف‌است.

وی خاطرنشان کرد: باید دوره‌های آموزشی به سمت فرهنگ و رفتار شهروندی حرکت کند، چراکه سازمان فرهنگی و شهرداری، سازمان فنی و حرفه‌ای نبوده و باید به رسالت حقیقی خود که ارتقاء فرهنگ بوده توجه کنیم.

روح‌الله امرالهی تخفیف ۵۰ درصدی کلاس‌های آموزشی را با توجه به پایین بودن مبالغ خود کلاس‌ها جایز ندانست و بیان کرد: تخفیف را باید خود سازمان در نظر بگیرد زیرا با این تخفیف حتی هزینه مدرس را نمی‌توان پاسخ‌گو بود.

رئیس کمیسیون شهرسازی و معماری شورای اسلامی شهر قم با بیان اینکه شهرداری باید ردیف بودجه مشخصی برای بهای خدمات سازمان فرهنگی، اجتماعی و ورزشی در نظر بگیرد، تصریح کرد: باید تخفیف بهای خدمات در مناطق کم‌برخوردار از کمک‌های شهرداری به سازمان صورت پذیرد.

سپس حجت‌الاسلام‌والمسلمین سید احمد طباطبایی نژاد سرپرست سازمان فرهنگی، اجتماعی و ورزشی شهرداری تأکید کرد: تخفیف مناطق کم‌برخوردار از طرف سازمان پرداخت خواهد شد.

وی تعداد رشته‌هایی که در مناطق کم برخوردار شامل تخفیف می‌شود را ۹ رشته اعلام کرد و گفت: رشته‌های در نظر گرفته‌شده بیشتر در حوزه کسب‌وکار، حوزه زنان سرپرست خانواده و مهارت‌های زندگی است که توان پرداخت هزینه این کلاس‌ها را در آموزشگاه‌های آزاد ندارند.

همچین سید مجتبی سبحانی ثابت رئیس کمیسیون خدمات شهری شورای اسلامی شهر قم نیز در این زمینه اضافه کرد: گاهی شهرداری تخفیف‌های زیادی در نظر گرفته می‌شود و زمانی که می‌خواهیم قیمت‌ها را واقعی کنیم مشکلات زیادی برای تأمین خدمات پیدا می کند و باید فاصله آن با قیمت‌های بیرون کم شود تا این فاصله منطقی باشد.

دکتر سید مرتضی سقاییان نژاد شهردار قم نیز در توضیح تخفیفات سازمان فرهنگی، اجتماعی و ورزشی شهرداری قم تصریح کرد: این تخفیفات در هیئت‌مدیره و شورای سازمان نیز به تصویب رسیده است.

درنهایت این لایحه با اکثر آرا تصویب شد.

افزایش کرایه تاکسی و اتوبوس در سال ۱۴۰۱

در ادامه اخذ مجوز افزایش نرخ پیشنهادی کرایه انواع خودروهای فعال در حوزه حمل‌ونقل و بار و مسافر درون‌شهری سازمان تاکسیرانی قم برای سال ۱۴۰۱ توسط سید محمدحسین دهناد رئیس کمیسیون عمران و حمل‌ونقل شورای اسلامی شهر قم تشریح شد.

وی از بررسی دقیق استهلاک خودرو، سوخت و هزینه‌های جاری توسط کمیسیون خبر داد و تأکید کرد: با وجود تمام افزایش قیمت‌ها، در نگهداری خودرو نمی‌توانیم آن را در نرخ کرایه‌ها لحاظ کنیم و برای برقراری تعادل در سیستم‌های مختلف مانند بار، تاکسی‌های خطی و گردشی ۳۰ درصد افزایش نرخ را خواهیم داشت.

دهناد ادامه داد: کمترین نرخ کرایه در سال ۱۴۰۰ حدود ۲۵۰۰ تومان بوده که به ۳۵۰۰ تومان و در بعضی از خطوط به ۳ هزار تومان افزایش پیدا می کند.

دهناد تعداد خودروهای حمل بار را ۴ هزار خودرو اعلام کرد و گفت: با توجه به وجود تاکسی‌بار، از امسال نرخ حمل بار نیز به‌صورت مجزا محاسبه‌شده و برای سال ۱۴۰۱ برای آن نرخ‌گذاری انجام‌شده و مبالغ مختلفی پیشنهاد داده‌شده و برای نرخ حمل بار نیز ۳۰ درصد افزایش قیمت در نظر گرفته‌شده است.

محسن محرری سخنگوی شورای اسلامی شهر قم در ادامه بررسی این لایحه لزوم مجهز شدن ناوگان تاکسیرانی را به دستگاه‌های پرداخت الکترونیک مطرح کرد و اظهار داشت: با توجه به افزایش نرخ تاکسی‌ها و نبود پول خرد، عملاً نرخ تاکسی‌ها به ۴ هزار تومان افزایش پیدا کرده و باعث ایجاد نارضایتی در بین مردم و رانندگان می‌شود.

وی ادامه داد: با توجه به مشخص نشدن نرخ دستمزد کارگری برای سال ۱۴۰۱ و عدم تعیین تکلیف آزادسازی نرخ ارز، نمی‌دانیم در سال آینده چه تورمی در پیش رو داریم که این افزایش قیمت می‌تواند دچار نوساناتی شده که باید این مورد را نیز باید لحاظ کنیم.

معاون حمل‌ونقل و ترافیک شهرداری قم در پاسخ به این موضوع در خصوص پرداخت الکترونیکی نرخ کرایه‌ها در ناوگان تاکسیرانی اظهار داشت: با توجه به اجرایی شدن لزوم پرداخت الکترونیکی در ناوگان اتوبوس‌رانی، به‌زودی تمامی ناوگان تاکسیرانی نیز به پیوست آن به دستگاه‌های پرداخت الکترونیکی مجهز خواهدشد.

مسعود طبیبی شرایط پرداخت در ناوگان تاکسیرانی را در حال حاضر تشریح کرد و گفت: متأسفانه در حال حاضر پرداخت الکترونیک در ناوگان تاکسیرانی نزدیک به صفر بوده و به‌ندرت در بعضی از جاها از قم‌کارت و کدهای پرداخت الکترونیکی استفاده‌می‌شود.

معاون حمل‌ونقل و ترافیک شهرداری قم خاطرنشان کرد: در سال ۱۴۰۱ در تمام تاکسی‌ها دستگاه پوز نصب خواهد شد و امیدواریم تا شش‌ماهه نخست سال ۱۴۰۱ این فرصت را برای شهروندان فراهم کنیم، همچنین کارت پرداخت هوشمند نیز برای ناوگان حمل بار صادر خواهد شد.

افزایش چشمگیر قیمت خودرو و لوازم‌یدکی در سال‌های گذشته

رئیس کمیسیون شهرسازی و معماری شورای اسلامی شهر قم افزایش هزینه تأمین و نگهداری خودروهای ناوگان عمومی را موردتوجه قرار داد و افزود: چنانچه قیمت لوازم‌یدکی و خودرو را در ۵ سال گذشته مورد بررسی قرار دهیم، شاهد افزایش حداقل ۵ برابری خودرو و افزایش ۱۰ برابری لوازم‌یدکی هستیم، درحالی که طی این ۵ سال نرخ کرایه‌ها تنها ۳ برابر افزایش پیدا کرده است.

امرالهی ادامه داد: ما در تمام سنوات به تاکسی‌داران قول داده‌ایم این فاصله را کم کنیم، درحالی که همیشه مصلحت عموم مردم را در نظر گرفته و این قشر از جامعه متضرر شده است

درنهایت این لایحه با موافقت کمیسیون برای افزایش ۳۰ درصدی نرخ انواع خودروهای فعال در حوزه حمل‌ونقل و بار و مسافر درون‌شهری سازمان تاکسیرانی قم برای سال ۱۴۰۱ تصویب شد.

همچنین اخذ مجوز افزایش نرخ کرایه اتوبوس و مینی‌بوس‌های سازمان اتوبوس‌رانی قم در خطوط سطح شهر(درون‌شهری و بیرون شهری) برای سال ۱۴۰۱ مطرح شد.

رئیس کمیسیون عمران و حمل‌ونقل شورای شهر قم در خصوص این لایحه توضیح داد: نرخ خدماتی که سازمان‌ها به رانندگان ارائه می‌دهند، در حدود ۲۵ درصد افزایش داشته تا خدماتی که سازمان به رانندگان صورت می‌گرفت، از این به بعد شرکت‌ها و دفاتر پیشخوان با ۱۰ درصد کاهش ارائه دهند.

دهناد نحوه نرخ‌گذاری را این‌گونه تشریح کرد: بخشی از نرخ‌ها را وزارت کشور مشخص کرده و ساختار معینی دارد و بخشی از آن مربوط به حمل‌ونقل بار و شرکت‌هایی که در این ناوگان فعالیت کرده، می‌شود و بخشی هم حمل مسافر بوده و تعرفه‌ها عددی است که رانندگان باید پرداخت کنند که با افزایش ۲۰ درصد و ۳۳ درصد مشخص‌شده است.

وی رویکرد سازمان را بر اساس خودکفایی شرکت‌ها دانست و یادآور شد: معدل افزایش نرخ حدود ۲۷ درصد مشخص‌شده که اگر شرکت‌ها و دفاتر پیشخوان این خدمات را ارائه دهند این نرخ ۱۰ درصد کاهش پیدا می کند.

رئیس کمیسیون عمران و حمل‌ونقل شورای اسلامی شهر قم اضافه کرد: باید امکان پرداخت الکترونیکی برای رانندگان تا سال آینده فراهم شود و در اتوبوس‌رانی تا یک ماه آینده کامل می‌شود که این لایحه نیز درنهایت به تصویب شد.

تغییر بهای خدمات سازمان اتوبوس‌رانی در سال ۱۴۰۱

وی همچنین لایحه اخذ مجوز تعرفه بهای خدمات سال ۱۴۰۱ سازمان اتوبوس‌رانی را نیز تشریح کرد و گفت: یکی از ویژگی‌های ناوگان اتوبوس‌رانی مالکیت شهرداری بر این ناوگان بوده و نگاه حمایتی برای این ناوگان دیده‌شده است.

دهناد هزینه جابه‌جایی یک مسافر بدون در نظر گرفتن هزینه‌های خودرو و استهلاک خودرو را ۴ هزار و ۵۰۰ تومان اعلام کرد و گفت: با وجود افزایش نرخ کرایه اتوبوس در سال ۱۴۰۱ یک هزار و ۵۰۰ تومان در نظر گرفته‌شده است و در واقع یک‌سوم هزینه‌های جاری است.

وی هزینه واقعی جابه‌جایی مسافر را عددی حدود ۱۵ هزار تومان دانست و اظهار داشت: با توجه به نگاه حمایتی که از ناوگان حمل‌ونقل عمومی و ناوگان اتوبوس‌رانی داریم، در اکثر ۲۳ خط ناوگان اتوبوس‌رانی پرداخت از طریق قم کارت و از مبلغ یک هزار و ۵۰ تومان به یک هزار و ۵۰۰ تومان افزایش پیدا می‌کند.

رئیس کمیسیون عمران و حمل‌ونقل شورای شهر قم ادامه داد: در این افزایش نرخ، پرداخت نقدی نیز از دو هزار تومان به ۳ هزار تومان افزایش پیدا کرده است، اما با توجه به ضریب نفوذ خوبی که قم کارت در بین شهروندان پیدا کرده است و تقریباً نسبت ۳ به یک داشته و اکثر شهروندان نرخ ۱۵۰۰ را پرداخت می کنند.

وی نرخ خطوط پیرامون حرم را نیز ۵۰۰ تومان عنوان و تصریح کرد: برای خطوط برون‌شهری و مینی‌بوس نیز تغییراتی خواهد داشت.

دهناد افزایش نرخ خودروهای برقی را نیز مطرح کرد و گفت: این افزایش قیمت با وجود هزینه‌های آن بسیار ناچیز بوده و ما به آستان مقدس پیشنهاد دادیم که خودرو را در اختیار خدام افتخاری قرار دهیم تا بتوانیم بدون هزینه جابه‌جایی مسافران را در مسیرهای پیاده راه انجام دهیم.

حجت‌الاسلام‌والمسلمین استقامت نیز با افزایش نرخ خودروهای برقی از یک هزار تومان به دو هزار تومان مخالف کرد و گفت: افزایش تعرفه‌های پرداخت کرایه در پرداخت نقدی و کارتی متعارف نبوده و باید با یک نسبت این افزایش قیمت انجام‌شود.

این لایحه منهای افزایش نرخ خودروهای برقی تصویب شد.

افزایش قیمت بلیت باغ پرندگان

سپس در پایان افزایش نرخ بهای بلیت ورودی باغ پرندگان مطرح‌شده و سید مجید سبحانی ثابت اظهار داشت: با توجه تعطیلی‌های باغ پرندگان از زمان تکمیل تا شروع به کار پارک و افزایش تقریباً ۳۰۰ درصدی خوراک و نگهداری پرندگان بهای بلیت ۲۵ هزار تومان مشخص شد.

رئیس کمیسیون خدمات شهری شورای اسلامی شهر قم فراهم کردن شرایط ویژه برای سازمان‌ها را برای بازدید گروهی مطرح کرد و گفت: برای همه سازمان‌ها این امکان فراهم می‌شود که در صورت عقد قرارداد و تفاهم‌نامه تخفیف ۵۰ درصدی در نظر گرفته شود.

سبحانی ثابت زمان اعمال تغییر قیمت‌ها را بعد از تعطیلات ابتدای سال ۱۴۰۱ اعلام کرد.

اخبار

آیت‌الله اعرافی:

تعاملات حوزه قم و نجف تاثیر بسزایی بر ارائه چهره پویای اندیشه ناب اسلامی در گستره جهانی دارد

مدیر حوزه های علمیه با بیان این که تمدن غربی، علوم انسانی و نظریات علمی در حوزه های اجتماعی را ناظر به پیشبرد اهداف خود بازترسیم می کند، اظهار داشت: تعاملات روزافزون حوزه قم و نجف می تواند تاثیر بسزایی بر ارائه چهره پویای اندیشه ناب اسلامی در گستره جهانی داشته باشد.

آیت الله علیرضا اعرافی، در دیدار جمعی از ائمه جمعه و جماعت، اساتید و خطبای که در دوره های دانشی و مهارتی دفتر نمایندگی مقام معظم رهبری در نجف اشرف شرکت داشته اند و برای دوره ای پیشرفته در دوره ای با مشارکت موسسه فرصت‌های مطالعاتی جامعه المصطفی در قم شرکت کرده بودند، ضمن خیر مقدم به حضور میهمانان و گرامیداشت ایام ماه رجب المرجب، و با تبریک خسته میلاد حضرت علی(ع) و سالروز پیروزی شکوهمند انقلاب اسلامی، اظهار داشت: همواره قدردان نقش برجسته حوزه عریق نجف و زحمات و تلاش های مراجع معظم تقلید حوزه مبارکه نجف اشرف و به‌ویژه مرجع عالیقدر عراق حضرت ایت الله العظمی سیستانی و تمام طلاب و فضلا و نیروهای محور مقاومت اسلامی هستیم

مدیر حوزه های علمیه، این دیدار را نقطه مقومی در افزایش و ارتقای سطح تعاملات و ارتباطات حوزه قم و نجف دانست و یادآور شد: مهمترین و استراتژیکی ترین اندیشه انقلاب اسلامی برآمده از تفکر مدینة النبی در دوران رسول الله(ص) است که تمام ساحت های حیات بشری را هدفگذاری نموده است.

وی، رهنمون سازی بشر به مبانی دینی و تمدن اسلامی را از رسالت های انقلاب اسلامی دانست و یادآور شد: اندیشه انقلاب اسلامی مبتنی بر تفکر عقلی و عمیق و روش فقهی اجتهادی در فهم و تبلیغ معارف ناب الهی است که در مقام استنباط معارف اسلامی به مناهج اصیل اسلامی متمسک می شود.

عضو شورای عالی حوزه های علمیه به وظایف حوزه های علمیه در تربیت اندیشمندانی برای پاسخ گویی به نیازهای روز بشری اشاره کرد و اظهار داشت: تاکید بر جهاد و مقاومت که نیاز روز امت اسلامی است، همواره باید مورد تاکید حوزه های علمیه قرار گیرد و اندیشه مقاومت مبتنی بر حکمت و عقلانیت و اصول و مبادی دینی و قواعد فقهی و اسلامی را یک ضرورت دنیای اسلام برشمرد .

وی جهاد علمی و عملی، جهت گیری راهبردی، برنامه مدار و تحولی و نگاه بلند مدت و جامع و تمدنی و هم افزایی را از جمله ویژگی های شهر مقدس قم برشمرد و اذعان داشت: مهمترین مراکز آموزشی و پژوهشی معارف دینی در شهر قم فعال هستند، جامعه المصطفی از مجموعه های افتخار آمیز شهر مقدس قم هزاران دانش پژوه و مشتاقان معارف اهل بیت علیهم السلام را از سراسر دنیا گردهم جمع نموده است.

آیت الله اعرافی، گزارشی از گستره نشر کتب و مجلات و نشریات علمی در شهر مقدس قم ارائه کرد و یادآور شد: مجموعه های علمی و حوزوی شهر مقدس قم، معارف دینی را در قالب رشته های مختلف تخصصی پیگیری، ارائه و بازنشر می کنند.

وی، با تاکید بر این که مراکز علمی شهر مقدس قم با هزاران مجموعه و مرکز آموزشی پژوهشی جهان در ارتباط است، ابراز داشت: تدوین اسناد راهبردی بیشمار، ناظر به نیازهای میدانی، برای پیشبرد اهداف، وظایف و رسالت های حوزه های علمیه از مهمترین رویکردهای سالیان اخیر در حوزه های علمیه است.

مدیر حوزه های علمیه، راه اندازی رشته های تخصصی در حوزه علوم اسلامی را از رویکردهای نوین حوزه های علمیه برشمرد و ابراز داشت: توسعه دانش های فقهی ناظر به نیازهای روز جامعه و جهان و نیز حرکت به سمت پاسخگویی تخصصی به نیازها از دیگر رویکردهای حوزه های علمیه در سالیان اخیر به شمار می رود.

وی ضمن تاکید بر تراث عظیم حوزه‌های علمیه، به ویژگی های اجتهاد اصیل اشاره کرد و یادآور شد: تشکیل دروس خارج فقه معاصر در حوزه های علمیه و بهره گیری از ظرفیت عظیم اساتید برجسته حوزوی در این راستا از جمله برنامه های عملیاتی شده است.

آیت الله اعرافی، تدوین کتب تخصصی ناظر به دیدگاه‌های فقهی در حوزه های مختلف و ترسیم فقه التربیه، فقه القضا، فقه پزشکی، فقه الحکومت و... را تنها یکی از دستاوردهای نوین حوزه های علمیه در حوزه تخصصی سازی معارف دینی دانست.

وی توجه حوزه های علمیه به علوم عقلی و اهتمام آن به فلسفه و کلام و نیز نقد نظریات فلسفی غربی را از دیگر شاخصه های حوزه علمیه قم دانست و یادآور شد: نقد علوم انسانی غربی و حرکت به سمت تدوین نظام علوم انسانی با رویکرد اسلامی از دیگر رسالت های ترسیمی حوزه های علمیه است.

مدیر حوزه های علمیه با بیان این که تمدن غربی، علوم انسانی و نظریات علمی در حوزه های اجتماعی را ناظر به پیشبرد اهداف خود بازترسیم می کند، اظهار داشت: تعاملات روزافزون حوزه قم و نجف می تواند تاثیر بسزایی بر ارائه چهره پویای اندیشه ناب اسلامی در گستره جهانی داشته باشد.

«شب شعر همای رحمت» برگزار شد

مراسم «شب شعر همای رحمت» در آستانه میلاد باسعادت امیرالمومنین (ع) در سالن همایش‌های بنیاد امامت در قم برگزار شد.

مراسم «شب شعر همای رحمت» در آستانه میلاد باسعادت امیرالمومنین (ع) در سالن همایش‌های بنیاد امامت در قم برگزار شد.

بر اساس این گزارش: این مراسم با هدف پاسخ شاعرانه به شبهات ولایت امیرالمومنین (ع)، و با حضور حجت الاسلام والمسلمین محمدتقی سبحانی رئیس بنیاد امامت، سعید حدادیان، محمدمهدی شرافت به عنوان مجری برنامه و جمعی از شاعران آئینی برگزار شد.

گفتنی است: حجت الاسلام والمسلمین محمدمهدی خان‌محمدی، حامد احور، حجت‌الاسلام‌والمسلمین حسین مودب، حجت‌الاسلام‌والمسلمین جواد محمد زمانی و سعید حدادیان از جمله شاعرانی بودند که در این شب شعر به شعرخوانی پرداختند.

لازم به ذکر است؛ در این جلسه بر نکاتی از جمله لزوم استفاده از ظرفیت شعر به عنوان هنر اول انقلاب اسلامی در راستای پاسخ‌گویی بر شبهاتی که در جامعه امروز به صورت گسترده از طریق فضای مجازی در جامعه تزریق می‌شود، بهره‌مند شد. سعید حدادیان شاعر و مداح اهل بیت (ع) با اشاره به اینکه یکی از راه‌های جهاد تبیین استفاده از ظرفیت شعر است، مطرح کرد: اگر شاعران در اشعار خود جواب شبهات را بدهند، وارد مرحله بعدی که مهم‌تر است می‌شویم و آن هم رساندن این اشعار به دست مردم است. حجت الاسلام والمسلمین محمدتقی سبحانی رئیس بنیاد فرهنگی امامت نیز در پایان با اشاره به اینکه امیدواریم این جلسه شاهد بازخورد و آثار مفیدی باشد، اظهار کرد: باید جهاد تبیین را در عرصه ولایت به صورت گسترده با زبان شعر ادا کنیم.

فرمانده سپاه امام علی ابن ابیطالب (ع) خبرداد:

اعطای تسهیلات کم بهره به سربازان

فرمانده سپاه امام علی ابن ابیطالب (ع) گفت : در قالب اجرای طرح مهارت آموزی کارکنان وظیفه، تسهیلات کم بهره به سربازان منقضی خدمت اعطا می‌شود.

سردار موحد اظهارداشت : این طرح از سال ۹۶ با ابلاغ ستاد کل نیروهای مسلح وباهدف شناسایی ظرفیت‌ها، استعدادها و غنی سازی اوقات فراغت سربازان اجرا شد و هر سرباز حداقل یک دوره عمومی و تخصصی را میگذارند.

رئیس قرارگاه مهارت آموزی سربازان قم گفت: از ابتدای سال ۹۶ حدود ۵ هزار نفر از سربازان سپاه قم آموزش‌های مربوط به این طرح را دیده اند.

رجائی دبیر قرارگاه مهارت آموزی سربازان هم با اشاره به اینکه ۲ هزار میلیارد تومان تسهیلات برای مهارت آموزی سربازان منقضی خدمت کشور در نظر گرفته شده است گفت: از این میزان اعتبار، ۲۲ میلیارد تومان برای سربازان قمی در نظر گرفته شده است. از سال ۱۴۰۱ صدور کارت پایان خدمت مشروط به گذراندن حداقل یک دوره تخصصی است.

چرا برای دستمزد «مانیفست» صادر می‌کنند؟

چرا «سبد معیشت» یازده میلیون تومان نیست؟

گزارش: نسرین هزاره مقدم

اگر دستمزد دقیقاً برابر با سبد معیشت رسمی ۱۴۰۱ تعیین شود، بازهم نمی‌توان گفت یک دستمزد شایسته است چراکه قیمتگذاری دقیقی بر مبنای هزینه‌های واقعی زندگی صورت نگرفته است.

همه انتظار داشتند رقم سبد معیشت امسال حداقل ده یا یازده میلیون تومان باشد اما در نهایت محاسبات رسمی شورایعالی کار، رقم سبد معیشت را تنها ۸ میلیون و ۹۷۹ هزار تومان تعیین کرد.

آمارهای مرکز آمار چقدر مبتنی بر واقعیت است؟

تا پیش از این، شاهد آمارهای حداقلی ارایه شده ازسوی مرکز آمار ایران در ارتباط با نرخ تورم ماهانه و سالانه بوده‌ایم؛ علت آن نیز، چیدمان سبد محاسباتی این مرکز رسمی است که وزن و ضرایب اهمیت کالاها و خدماتِ آن، با واقعیت‌های عینی و ملموس زندگی مردم تفاوت دارد؛ اقتصاددانان بارها نسبت به تصنعی بودن آمارهای رسمی مرکز آمار ایران و «عددسازی در روز روشن» هشدار داده‌اند.

برای نمونه؛ احسان سلطانی: من تصورم بر این است که مراکز آمار دستورات دولت را اجرایی می‌کنند و درواقع، آن چیزی که آن‌ها می‌خواهند را اعلام می‌کنند! اگر کمی دقت کنیم، عددسازی آماری را به عینه می‌بینیم. مثلاً مرکز آمار ایران اعلام کرده نرخ تورم دخانیات در مردادماه امسال (۹۹) نسبت به مردادماه سال قبل، زیر ۳۰ درصد است! هرکسی که به هر نحوی با دخانیات سروکار داشته باشد، می‌داند که از مرداد سال قبل تا مرداد امسال، قیمت دخانیات حدود ۱۲۰ یا ۱۳۰ درصد بالا رفته است چراکه قیمت دخانیات به دلار وابسته است.

از قسم جلاله رئیس وقت مرکز آمار ایران در سال ۹۷ در جمع خبرنگاران که «به دستور دولت عددسازی نمی‌کنیم» بگذاریم؛ آنچه در کف بازار می‌بینیم و واقعیت‌هایی که هر روز شاهدش هستیم، چیز دیگری می‌گوید؛ عددسازی صورت نمی‌گیرد اما کالاها و خدماتِ سبد آماری به گونه‌ای چیده می‌شود و وزن کالاها و ضرایبِ تاثیرگذاری آن‌ها آنطور تنظیم می‌شود که نتیجه در دایره‌ی انتظارات باشد؛ آیا امسال همین روش برای تعیین سبد معیشت خانوارهای کارگری هم به کار گرفته شده است؟

چرا سبد معیشت واقعی نیست؟

فرامرز توفیقی، از نمایندگان کارگری دستمزد و محاسبه کننده‌ی مستقل سبد معیشت از جانب کمیته دستمزد کانون عالی شوراهای اسلامی کار کشور است؛ او در ارتباط با محاسبات رسمی سبد معیشت در شورایعالی کار می‌گوید: قبل از نهایی شدن سبد معیشت، در کمیته رسمی دستمزد زنگ خطر را به صدا درآوردم که مرکز آمار دچار خطای استراتژیک بزرگی شده است؛ چراکه یکسری از موارد بسیار تاثیرگذار در سبد معیشت خانوار، دچار اشتباه قیمتی شده است؛ مثلاً گوشت قرمز با نرخ پایین، توسط بسیج برخی محلات شهر توزیع شد اما با آن قیمت به دست اکثریت مردم و جامعه هدف اصلی نمی‌رسید؛ در واقع زنجیره تامین درستی برای رساندن کالاها به قیمت مناسب به دست جامعه هدف وجود ندارد؛ مرکز آمار در آمارهای ماهانه و هفتگی خود، قیمتهای پایینِ مربوط به همان توزیعات بسیار محدود را منظور می‌کند. در مورد برنج نیز اعداد سامانه بازرگام را ملاک قرار می‌دهند؛ قیمتهای بازرگام برای برنج‌های هندی و پاکستانی را ملاک قرار می‌دهند اما وقتی به این سامانه مراجعه می‌کنیم، برنج هندی و پاکستانی با آن قیمت‌ها پیدا نمی‌شود؛ حتی برنج درجه دو ایرانی هم نیست!

در سامانه بازرگام، گوشت مرغ کیلویی بیست هزار تومان است اما خانوار کارگری نمی‌تواند گوشت مرغ را به این قیمت پیدا و خریداری کند. برنج درجه دو ایرانی و برنج خارجی نیز با قیمت‌های سامانه بازرگام در دسترس مردم عادی و شهروندان شهرهای مختلف قرار ندارد؛ همین اتفاق برای روغن کنترل بازار، شکر و بسیاری از کالاهای دیگر می‌افتد؛ منتها همین نرخ‌های دور از دسترس، معیار آمارهای رسمیِ مرکز آمار ایران است و همین عددها، مبنای محاسبه‌ی هزینه‌های زندگی خانوارهای کارگری یا همان سبد معیشت خانوار قرار می‌گیرد.

چگونه فاصله‌ی سبد معیشت و دستمزد را کاهش داده اند؟

«دستمزد شایسته» دستمزدی است که تمام هزینه‌های زندگی را به طور شایسته و آبرومند تامین کند؛ متاسفانه حتی اگر دستمزد دقیقاً برابر با سبد معیشت رسمی ۱۴۰۱ تعیین شود، بازهم نمی‌توان گفت یک دستمزد شایسته است چراکه قیمتگذاری دقیقی بر مبنای هزینه‌های واقعی زندگی صورت نگرفته است؛ امسال ظاهراً پای عددسازی‌های صوری به مذاکرات مزدی باز شده و راه کم کردن فاصله عمیقِ سبد معیشت و دستمزد را، پایین آوردن تعمدانه‌ی نرخ سبد معیشت دانسته‌اند.

توفیقی در ادامه می‌گوید: نرخ نان در سبد معیشت بسیار صوری و غیرواقعی در نظر گرفته شده؛ یک نانوایی در کلانشهرها و در شهرهای صنعتی کشور نمی‌توانیم پیدا کنیم که نان با نرخ مصوب یارانه‌ای به دست مردم بدهد؛ اما همین قیمت یارانه‌ای در محاسبات سبد معیشت در نظر گرفته شده؛ حتی قیمت نان، غیرواقعی است! «ریل گذاری مذاکرات مزدی با ورود به محاسبات سبد معیشت»، ادعایی است که اگر اعدادِ مبنا، واقعی و قابل احصا نباشد، متاسفانه فقط در حدِ یک حرکت پوپولیستی باقی می‌ماند. حال اینکه همین اعداد صوری و غیرواقعیِ سبد نیز در تعیین حداقل دستمزد مبنا قرار نمی‌گیرد، در حالیکه بند دوم ماده ۴۱ قانون کار به صراحت می‌گوید «فارغ از تمام اعداد و ارقام تورمی، باید حداقل دستمزد به گونه‌ای تعیین شود که از پس هزینه‌های حداقلی یک خانوار متوسط بربیاید»؛ این الزام روشن و بدون شرط، چرا یکبار هم تا امروز اجرا نشده است؟! برداشت صحیح و حقوقی از بند دوم ماده ۴۱ قانون کار، می‌گوید «دستمزد منطقه‌ای» و «مزد صنفی» نیز اگر قرار است اجرایی شود، باید بالاتر از حداقل هزینه‌های زندگی یعنی بالاتر از نرخ سبد معیشت باشد.

اما همین سبد نیز منظور نمی‌شود؛ با استناد به بند یک ماده ۴۱ قانون کار، تورم را روی دستمزد اعمال می‌کنند آنهم تورم رسمی را و بعد مطرح می‌کنند که تورم در دستمزد «دیده شده» در حالیکه تورم واقعی به هزینه‌های زندگی یا همان سبد معیشت، اعمال شود.

چرا برای دستمزد «مانیفست» صادر می‌کنند؟

توفیقی با اشاره به اظهارات اخیر نمایندگان مجلس می‌گوید: متاسفم که نمایندگان مجلس مدام عدد و رقم برای دستمزد می‌دهند؛ یکی می‌گوید دستمزد باید ۳۵ درصد زیاد شود، دیگری می‌گوید دستمزد باید ۴۰ درصد افزایش یابد اما نمی‌گویند ۳۵ درصد یا ۴۰ درصدِ چی؛ ۳۵ درصد دستمزد ناچیز ۴ میلیون تومانی یا ۳۵ درصدِ سبد معیشت صوریِ ۹ میلیون تومانی! در حالیکه باید تاثیر تورم روی هزینه‌های زندگی مردم دیده شود، مدام نرخ‌های فرمایشی برای افزایش دستمزد بیرون می‌دهند؛ صدورِ مداومِ مانیفست‌های دستمزدی توسط کسانی که اطلاعی ندارند!

مانیفست پشت مانیفست، به سبک و سیاق هر سال، برای دستمزد سال آینده؛ برای نمونه، نوزدهم بهمن ماه، علی بابایی کارنامی رئیس فراکسیون کارگری مجلس در رابطه با حداقل حقوق کارگران در سال ۱۴۰۱، گفت: ما معمولاً یک عرفی در کشور داریم که هر چقدر حداقل حقوق کارکنان دولت است برای کارگران ۱۵ تا ۲۰ درصد بیشتر از آن تصویب می‌شود، امروز برای کارکنان دولت افزایش ۲۹ درصدی مصوب شده در نتیجه اگر بخواهیم بر اساس این عرف عمل کنیم، برای کارگران باید ۵۰ درصد افزایش حقوق باشد. البته این در شرایطی است که بخواهیم بر اساس عرف معمول عمل کنیم.

وی ادامه داد: نظر شخصی من این است که کمتر از ۴۰ درصد نباید افزایش باشد، یعنی اعتقاد دارم که پرداخت حقوق کارگران در کشور کمتر از ۴۰ درصد با شرایط امروز واقعا شدنی نیست.

گذشته از تمام این حاشیه‌ها، «دستمزد شایسته» حق قانونی کارگران است، هم براساس قانون کار، هم براساس قانون اساسی و هم براساس تمام مقاوله نامه‌های سازمان جهانی کار؛ ولی آیا با پایین کشیدن تعمدی اعداد و ارقام و با فرار از اجرای قانون با رونمایی از درصدهای صوری افزایش دستمزد، می‌توان این حق قانونی را زیر پا گذاشت؟

اخبار

رئیس کل بانک مرکزی تاکید کرد:

لزوم رعایت دقیق نرخ سود سپرده‌ها و تسهیلات توسط بانک‌ها

نشست دوره‌ای رئیس کل بانک مرکزی با مدیران عامل شبکه بانکی عصر دوشنبه با محوریت بررسی آخرین وضعیت شاخص‌های پولی و عملکرد شبکه بانکی کشور در بانک مرکزی برگزار شد.

علی صالح‌آبادی در این نشست با اشاره به تصویب دستورالعمل احراز هویت غیرحضوری در جلسه اخیر شورای عالی مبارزه با پول‌شویی بر ضرورت تسریع و تسهیل در ارائه خدمات بانکی به مردم تاکید کرد.

وی همچنین به مصوبه اخیر شورای پول و اعتبار در خصوص کفایت سرمایه بانک‌ها اشاره کرد و گفت: ارتقای کفایت سرمایه بانک‌ها از مهمترین برنامه‌های بانک مرکزی است و در این خصوص تدابیر و تصمیمات بسیار خوبی در شورای پول و اعتبار اتخاذ شده است. رئیس کل بانک مرکزی با قدردانی از بانک‌هایی که نسبت به کنترل اضافه برداشت خود اقدام می‌کنند، اظهار داشت: موضوع اضافه برداشت بانک‌ها از بانک مرکزی، به‌طور جدی و با حساسیت پیگیری می‌شود و بر این اساس، بانک‌ها باید وضعیت نقدینگی خود را مدیریت کنند و برای رفع ناترازی خود اقدام کنند. صالح‌آبادی بر ضرورت تسهیل در پرداخت تسهیلات خرد به مردم توسط شبکه بانکی کشور تاکید و تصریح کرد: رویکرد شبکه بانکی در این زمینه، باید تسهیلگری در اعطای تسهیلات خرد با توجه به رتبه اعتباری متقاضیان و در عین حال، مراقبت از بهداشت اعتباری بانک باشد. وی از مصوبه اخیر هیات عامل بانک مرکزی مبنی بر بازنگری در ضوابط رشد مقداری ترازنامه بانک‌ها خبر داد. رئیس کل بانک مرکزی بر لزوم رعایت دقیق نرخ سود سپرده‌ها و تسهیلات توسط بانک‌ها تاکید و خاطرنشان کرد: عدم رعایت نرخ‌های اعلامی، علاوه بر آثار نامطلوب در اقتصاد کشور، به زیان نظام بانکی خواهد بود و ناترازی بانک‌ها را به دنبال خواهد داشت و بانک مرکزی این موضوع را با جدیت پیگیری و کنترل می‌کند. صالح‌آبادی با اشاره به محورهای اصلی اصلاح نظام بانکی ابراز داشت: اصلاح رابطه مالی دولت با بانک‌ها و بانک مرکزی، اصلاح رابطه بانک مرکزی با بانک‌ها و اصلاح رابطه بانک‌ها با مردم سه ضلع مهم اصلاح نظام بانکی کشور است که پیگیری خواهد شد. در ابتدای این نشست، برخی مدیران عامل بانک‌ها به ارائه دیدگاه‌های خود درباره موضوعات مطرح‌شده در جلسه پرداختند.

رئیس سازمان برنامه و بودجه:

باید در شیوه اداره کشور تجدید نظر کرد

رئیس سازمان برنامه و بودجه تاکید کرد: عمر طرح‌ها از ۱۷ سال عبور کرده و باید در شیوه اداره کشور تجدید نظر کرد.

سید مسعود میرکاظمی در مراسم تودیع و معارفه معاون فنی، امور زیربنایی و تولیدی سازمان برنامه و بودجه، گفت: میزان کارها و طرح‌هایی که در این معاونت در سطح ملی و استانی داریم، بسیار زیاد است.

وی با بیان اینکه بیش از دو هزار و ۵۰۰ هزار میلیارد تومان طرح نیمه‌تمام در کشور وجود دارد، اظهار داشت: متاسفانه گاهی با فشارهای سیاسی طرح‌های بدون توجیه اقتصادی آغاز می‌شود. معاون رئیس جمهور ادامه داد: در حال حاضر متوسط عمر طرح‌ها به ۱۷ سال رسیده است. اگر با شیوه‌های فعلی بخواهیم راه را ادامه دهیم، این طرح‌ها را باید طرح‌های باستانی نامید.

به گفته میرکاظمی، متاسفانه در سال‌های گذشته به علت ایجاد جوبی اعتمادی سرمایه‌های بخش خصوصی و مردم در جهت رشد اقتصادی هدایت نشد، در حالی که حجم نقدینگی از مرز چهار هزار هزار میلیارد تومان عبور کرد.

وی مهم‌ترین عامل ایجاد اطمینان را بهبود شاخص‌های کلان اقتصادی و پرهیز از تصمیمات شتاب‌زده و غلط دانست و تصریح کرد: اولین بودجه دولت سیزدهم با محوریت رشد اقتصادی، بهبود بهره‌وری و کنترل تورم تدوین شده و این بودجه تضمین کننده بهبود شاخص‌های کلان اقتصادی است.

ادامه روش فعلی، پروژه‌های نیمه‌تمام را باستانی می‌کند

رئیس سازمان برنامه و بودجه با بیان اینکه دولت سیزدهم معطل نتیجه مذاکرات نخواهد ماند، ادعا کرد: در دولت‌های پیشین، هشت سال فعال اقتصادی را معطل مذاکره کردند و نتیجه هم وضعیت نامطلوب شاخص‌های اقتصادی شد.

میرکاظمی با بیان اینکه ما کشور فقیری نیستیم ولی باید شیوه مدیریت کشور را متحول کرد، خاطرنشان کرد: دولت سیزدهم معتقد است راه حل مشکلات حضور سرمایه‌های مردم است و برای این کار در بودجه سال آینده صندوق‌های پیشرفت و عدالت پیش‌بینی شده است.

وی افزود: با اهرم شدن منابع این صندوق‌ها تسهیلات ارزان‌قیمت به بخش خصوصی داده می‌شود تا طرح‌هایی که در رشد اقتصادی موثر هستند و بر مبنای سند ملی آمایش مشخص شده‌اند را اجرا کنند.

آگهی ماده سه قانون تعیین تکلیف اراضی و ساختمان های فاقد سند رسمی و مشاعی

هیأت حل اختلاف مستقر در اداره ثبت اسناد و املاک منطقه دو قم تصرفات مالکانه مفروزی متقاضیان پرونده های تشکیلی طبق قانون مذکور را براساس گزارش کارشناسان و به استناد مدارک موجود در پرونده به شرح ذیل تأیید نموده اند:

۱-رأی شماره ۱۴۰۰۶۰۳۳۰۰۰۲۰۱۵۰۴۳ مربوط به پرونده کلاسه ۱۳۹۹۱۱۴۴۳۰۰۰۲۰۰۱۱۹۲ مربوط به تقاضای آقای مظفر مرادپورفرزند هاشم در قسمتی از ششدانگ قطعه زمین که در آن احداث بنا شده به مساحت ۹۱/۳۵ مترمربع پلاک شماره فرعی از باقیمانده ۲۱۸۴ اصلی واقع در قم بخش حوزه ثبت ملک اداره دو قم مبایعه نامه عادی و خریداری مع الواسطه از غریب رضا زند طی سند قطعی شماره ۷۶۹۹۸ مورخ ۱۳۶۸/۱۲/۲۸ دفترخانه ۳ قم(م الف۱۲۶۴۲)

۲- رأی شماره ۱۴۰۰۶۰۳۳۰۰۰۲۰۱۵۸۸۴ مربوط به پرونده کلاسه ۱۴۰۰۱۱۴۴۳۰۰۰۲۰۰۰۸۱۹ مربوط به تقاضای آقای رضا زلفی گل فرزند ابراهیم در قسمتی از ششدانگ قطعه زمین که در آن احداث بنا شده به مساحت ۷۵ مترمربع پلاک شماره فرعی از ۲۳۸۵ اصلی واقع در قم بخش حوزه ثبت ملک اداره دو قم مبایعه نامه عادی و خریداری مع الواسطه از حسن بابایی یزدی صفحه ۲۶۳ دفتر ۳۸۵ (م الف۱۲۶۴۳)

۳-رأی شماره ۱۴۰۰۶۰۳۳۰۰۰۲۰۱۵۱۷۲ مربوط به پرونده کلاسه ۱۴۰۰۱۱۴۴۳۰۰۰۲۰۰۰۶۴۹ مربوط به تقاضای خانم معصومه طالبی نسب فرزند قدرت اله درقسمتی از ششدانگ قطعه زمین که در آن احداث بنا شده به مساحت ۸۲ مترمربع پلاک شماره فرعی از ۲۲۱۴ اصلی واقع در قم بخش حوزه ثبت ملک اداره دو قم مبایعه نامه عادی و خریداری مع الواسطه از اعظم شوکت صفحه ۵۴ دفتر ۵۱۴ (م الف۱۲۶۴۴)

۴-رأی شماره ۱۴۰۰۶۰۳۳۰۰۰۲۰۱۶۰۹۲ مربوط به پرونده کلاسه ۱۳۹۹۱۱۴۴۳۰۰۰۲۰۰۲۰۱۷ مربوط به تقاضای خانم زهره کریمی فرزند مصطفی درقسمتی از سه دانگ مشاع از ششدانگ قطعه زمین که در آن احداث بنا شده به مساحت ۵۰ مترمربع پلاک شماره فرعی از ۲۳۰۲/۷۷ اصلی واقع در قم بخش حوزه ثبت ملک اداره دو قم مبایعه نامه عادی و خریداری مع الواسطه از فاطمه عاشقی صفحه ۴۸۴ دفتر ۲۴۱ (م الف۱۲۶۴۵)

۵- رأی شماره ۱۴۰۰۶۰۳۳۰۰۰۲۰۱۶۰۹۱ مربوط به پرونده کلاسه ۱۳۹۹۱۱۴۴۳۰۰۰۲۰۰۲۰۱۶ مربوط به تقاضای آقای حسن گل محمدی فرزند اسمعیل درقسمتی از سه دانگ مشاع از ششدانگ قطعه زمین که در آن احداث بنا شده به مساحت ۵۰ مترمربع پلاک شماره فرعی از ۲۳۰۲/۷۷ اصلی واقع در قم بخش حوزه ثبت ملک اداره دو قم مبایعه نامه عادی و خریداری مع الواسطه از فاطمه عاشقی صفحه ۴۸۴ دفتر ۲۴۱ (م الف۱۲۶۴۶)

۶- رأی شماره ۱۴۰۰۶۰۳۳۰۰۰۲۰۱۴۳۶۰ مربوط به پرونده کلاسه ۱۳۹۸۱۱۴۴۳۰۰۰۲۰۰۲۳۰۸ مربوط به تقاضای خانم زهرا سیفی نژاد فرزند محمد درقسمتی از سه دانگ مشاع از ششدانگ قطعه زمین که در آن احداث بنا شده به مساحت ۱۲۰ مترمربع پلاک شماره فرعی از ۱۷۶۴ اصلی واقع در قم بخش حوزه ثبت ملک اداره دو قم مبایعه نامه عادی و خریداری مع الواسطه از علی محمدی فرد صفحه ۷ دفتر ۸۲ (م الف۱۲۶۴۷)

۷- رأی شماره ۱۴۰۰۶۰۳۳۰۰۰۲۰۱۴۳۵۹ مربوط به پرونده کلاسه ۱۳۹۸۱۱۴۴۳۰۰۰۲۰۰۱۹۸۰ مربوط به تقاضای آقای محمود محمودی ریاض فرزند احمد درقسمتی از سه دانگ مشاع از ششدانگ قطعه زمین که در آن احداث بنا شده به مساحت ۱۲۰ مترمربع پلاک شماره فرعی از ۱۷۶۴ اصلی واقع در قم بخش حوزه ثبت ملک اداره دو قم مبایعه نامه عادی و خریداری مع الواسطه از علی محمدی فرد صفحه ۷ دفتر ۸۲ (م الف۱۲۶۴۸)

۸-رأی شماره ۱۴۰۰۶۰۳۳۰۰۰۲۰۱۵۸۸۲ مربوط به پرونده کلاسه ۱۴۰۰۱۱۴۴۳۰۰۰۲۰۰۱۰۴۷ مربوط به تقاضای آقای مهدی جمالی به جو فرزند رمضان درقسمتی از ششدانگ قطعه زمین که در آن احداث بنا شده به مساحت ۱۱۹/۰۵ مترمربع پلاک شماره فرعی از ۱۹۵۵ اصلی واقع در قم بخش حوزه ثبت ملک اداره دو قم مبایعه نامه عادی و خریداری مع الواسطه از وراث ابراهیم طاهری طی سند قطعی شماره ۷۶۳۱۴ مورخ ۱۳۶۸/۱۲/۷ دفترخانه ۳ قم(م الف۱۲۶۴۹)

۹- رأی شماره ۱۴۰۰۶۰۳۳۰۰۰۲۰۱۵۵۹۷ مربوط به پرونده کلاسه ۱۴۰۰۱۱۴۴۳۰۰۰۲۰۰۱۵۳۵ مربوط به تقاضای آقای صفدر خلیلی پیربلوط فرزند علی یار درقسمتی از ششدانگ قطعه زمین که در آن احداث بنا شده به مساحت ۱۲۱ مترمربع پلاک شماره فرعی از ۱۸۶۶ اصلی واقع در قم بخش حوزه ثبت ملک اداره دو قم مبایعه نامه عادی و خریداری مع الواسطه از جواد فروغی طی سند قطعی شماره ۶۶۴۸۳ مورخ ۱۳۷۰/۴/۴ دفترخانه ۱۵ قم (م الف۱۲۶۵۰)

۱۰- رأی شماره ۱۴۰۰۶۰۳۳۰۰۰۲۰۱۵۸۸۰ مربوط به پرونده کلاسه ۱۴۰۰۱۱۴۴۳۰۰۰۲۰۰۰۱۴۴ مربوط به تقاضای آقای مجتبی فکری فرزند حسین درقسمتی از ششدانگ قطعه زمین که در آن احداث بنا شده به مساحت ۱۱۲ مترمربع پلاک شماره فرعی از ۱۸۵۲ اصلی واقع در قم بخش حوزه ثبت ملک اداره دو قم مبایعه نامه عادی و خریداری مع الواسطه از زهرا کروبی صفحه ۱۲۷ دفتر ۱۱۲ (م الف۱۲۷۴۹)

۱۱- رأی شماره ۱۴۰۰۶۰۳۳۰۰۰۲۰۱۶۲۳۰ مربوط به پرونده کلاسه ۱۳۹۸۱۱۴۴۳۰۰۰۲۰۰۰۰۰۷ مربوط به تقاضای خانم معصومه سیاح فرزند حسین درقسمتی از ششدانگ قطعه زمین که در آن احداث بنا شده به مساحت ۱۱۴ مترمربع پلاک شماره ۲ فرعی از ۲۳۰۵ اصلی واقع در قم بخش حوزه ثبت ملک اداره دو قم مبایعه نامه عادی و خریداری مع الواسطه از اکبر فلکی صفحه ۲۹۸ دفتر ۷۶ (م الف۱۲۷۵۱)

۱۲- رأی شماره ۱۴۰۰۶۰۳۳۰۰۰۲۰۱۵۸۱۰ مربوط به پرونده کلاسه ۱۴۰۰۱۱۴۴۳۰۰۰۲۰۰۰۰۸۵ مربوط به تقاضای آقای حجت رمضانی فرزند جعفر درقسمتی از ششدانگ قطعه زمین که در آن احداث بنا شده به مساحت ۱۲۰ مترمربع پلاک شماره فرعی از ۲۳۷۸/۱ اصلی واقع در قم بخش حوزه ثبت ملک اداره دو قم مبایعه نامه عادی و خریداری مع الواسطه از علی یاور صفحه ۱۹۰ دفتر ۱۸ (م الف۱۲۷۵۲)

۱۳- رأی شماره ۱۴۰۰۶۰۳۳۰۰۰۲۰۱۵۸۱۲ مربوط به پرونده کلاسه ۱۴۰۰۱۱۴۴۳۰۰۰۲۰۰۰۳۷۶ مربوط به تقاضای خانم نرگس شریفی فرزند محمدتقی درقسمتی از ششدانگ قطعه زمین که در آن احداث بنا شده به مساحت ۹۷ مترمربع پلاک شماره فرعی از ۱۷۵۳ اصلی واقع در قم بخش حوزه ثبت ملک اداره دو قم مالکیت متقاضی طی سند قطعی شماره ۱۶۴۷۹۵ مورخ ۱۳۹۴/۱۱/۲۴ دفترخانه ۴ قم(م الف۱۲۷۵۳)

۱۴- رأی شماره ۱۴۰۰۶۰۳۳۰۰۰۲۰۱۵۶۳۴ مربوط به پرونده کلاسه ۱۳۹۹۱۱۴۴۳۰۰۰۲۰۰۲۹۱۳ مربوط به تقاضای حسینیه حضرت ابوالفضل العباس سایانی های مقیم قم درقسمتی از ششدانگ قطعه زمین که در آن احداث بنا شده به مساحت ۳۵۵/۶۰ مترمربع پلاک شماره فرعی از ۲۳۰۷/۱۶ اصلی واقع در قم بخش حوزه ثبت ملک اداره دو قم مالکیت متقاضی طی سند قطعی ثبت دفاتر الکترونیکی (م الف۱۲۷۵۶)

۱۵- رأی شماره ۱۴۰۰۶۰۳۳۰۰۰۲۰۱۵۰۰۴ مربوط به پرونده کلاسه ۱۳۹۹۱۱۴۴۳۰۰۰۲۰۰۲۱۶۴ مربوط به تقاضای آقای علی دامغانی فرزند رمضان درقسمتی از ششدانگ قطعه زمین که در آن احداث بنا شده به مساحت ۵۰ مترمربع پلاک شماره ۲ فرعی از ۲۳۰۲ اصلی واقع در قم بخش حوزه ثبت ملک اداره دو قم مبایعه نامه عادی و خریداری مع الواسطه از بهروز صباحی ثابت ثبت دفاتر الکترونیکی ۱۷۶۳-۱۳۹۹ (م الف۱۲۷۵۷)

۱۶- رأی شماره ۱۴۰۰۶۰۳۳۰۰۰۲۰۱۵۰۸۸ مربوط به پرونده کلاسه ۱۴۰۰۱۱۴۴۳۰۰۰۲۰۰۰۴۹۱ مربوط به تقاضای آقای یوسف هزار خوانی فرزند حسن درقسمتی از ششدانگ قطعه زمین که در آن احداث بنا شده به مساحت ۴۸ مترمربع پلاک شماره فرعی از ۱۹۶۷ اصلی واقع در قم بخش حوزه ثبت ملک اداره دو قم مبایعه نامه عادی و خریداری مع الواسطه از مهدی شاکری (م الف۱۲۷۵۸)

۱۷- رأی شماره ۱۴۰۰۶۰۳۳۰۰۰۲۰۱۴۲۹۲ مربوط به پرونده کلاسه ۱۴۰۰۱۱۴۴۳۰۰۰۲۰۰۰۴۴۷ مربوط به تقاضای خانم حمیده نظامی فرزند محمد درقسمتی از سه دانگ مشاع از ششدانگ قطعه زمین که در آن احداث بنا شده به مساحت ۶۹/۴۵ مترمربع پلاک شماره ۴۶ فرعی از ۱۸۹۷ اصلی واقع در قم بخش حوزه ثبت ملک اداره دو قم مالکیت متقاضی طی سند قطعی صفحه ۹۱ دفتر ۳۲۲ (م الف۱۲۷۵۹)

۱۸- رأی شماره ۱۴۰۰۶۰۳۳۰۰۰۲۰۱۴۲۹۱ مربوط به پرونده کلاسه ۱۴۰۰۱۱۴۴۳۰۰۰۲۰۰۰۴۴۶ مربوط به تقاضای خانم مریم نظامی فرزند محمد درقسمتی از سه دانگ مشاع از ششدانگ قطعه زمین که در آن احداث بنا شده به مساحت ۶۹/۴۵ مترمربع پلاک شماره ۴۶ فرعی از ۱۸۹۷ اصلی واقع در قم بخش حوزه ثبت ملک اداره دو قم مالکیت متقاضی طی سند قطعی صفحه ۹۱ دفتر ۳۲۲ (م الف۱۲۷۶۰)

مورد تأیید قرار گرفته و از آنجائیکه مقرر گردیده است پس از نشر آگهی و انقضاء موعد مقرر سند مالکیت رسمی صادر گردد با توجه به عدم دسترسی به مالکین مشاعی مراتب در دونوبت به فاصله ۱۵ روز آگهی تا چنانچه اشخاص ذینفع اعتراضی داشته باشند ظرف مدت ۲ ماه از تاریخ انتشار آگهی نوبت اول اعتراض خود را به اداره ثبت اسناد منطقه ی دو قم تسلیم و رسید آن را اخذ و ظرف یکماه پس از تسلیم اعتراض به اداره ثبت به دادگاه مراجعه و دادخواست خود را به مرجع قضائی تقدیم و گواهی آن را به این اداره تحویل نمایند لازم به توضیح است که صدور سند براساس قانون مذکور مانع از مراجعه متضرر به دادگاه نخواهد بود.

(ایمان و جهان صنعت)
نوبت اول: ۱۴۰۰/۱۱/۱۱
نوبت دوم: ۱۴۰۰/۱۱/۲۷
عباس پورحسنی حجت آبادی - رئیس ثبت اسناد منطقه دو قم

آگهی ابلاغ اخطاریه ماده ۱۰۱ - اموال منقول

کلاسه: ۱۴۰۰۰۴۰۳۰۰۱۱۰۰۲۹۹۹/۱

بدین وسیله به احدی از ورثه مرحوم محرمعلی ازور به نام (غمزه آذرخش نام پدر: ایمانعلی تاریخ تولد: ۱۳۲۶/۰۱/۰۱ شماره ملی: ۰۶۰۲۷۳۳۷۱۵ شماره شناسنامه: ۱) ابلاغ میگردد: در خصوص پرونده اجرایی کلاسه فوق ۱۴۰۰۰۴۰۳۰۰۱۱۰۰۲۹۹۹/۱ (با شماره بایگانی ۱۴۰۰۰۳۱۵۸) له: خانم رقیه زمردی عظیم علیه: وراث مرحوم محرمعلی ازور به نام های(رقیه زمردی عظیم وغمزه آذرخش وشکوفه ازور) طبق گزارش مورخ ۱۴۰۰/۰۹/۱۸ کارشناس رسمی دادگستری آقای حسین شیرزادی به شرح تصویر پیوست، خودرو پراید بشماره انتظامی ۹۶۶ م ۲۵ ایران ۱۶ (که در ازاء طلب خانم رقیه زمردی عظیم بازداشت گردیده است) به مبلغ ۱/۰۳۰/۰۰۰/۰۰۰ ریال ارزیابی گردیده. لذا چنانچه به مبلغ ارزیابی پلاک مذکور معترض می باشید، اعتراض کتبی خود را ظرف مدت ۵ روز از تاریخ ابلاغ این اخطاریه به ضمیمه فیش بانکی دستمزد کارشناس تجدید نظر به مبلغ ۱۸/۵۶۲/۵۰۰ ریال به دفتر این اجرا تسلیم نمایید. ضمنا به اعتراضی که خارج از موعد یا فاقد فیش بانکی دستمزد کارشناس تجدید نظر باشد ترتیب اثر داده نخواهد شد.

(م الف ۱۴۹۸۹)
رئیس اداره اجرای اسناد رسمی قم
مهدی روزخوش

آگهی ماده ۳ قانون تعیین تکلیف اراضی و ساختمان های فاقد سند رسمی و مشاعی

هیأت حل اختلاف مستقر در اداره ثبت اسناد و املاک منطقه یک قم تصرفات مالکانه مفروزی متقاضیان پرونده تشکیلی طبق قانون مذکور را براساس گزارش کارشناسان و به استناد مدارک موجود در پرونده به شرح ذیل تأیید نموده اند.

۱- رای شماره ۱۴۰۰۶۰۳۳۰۰۰۱۰۰۹۳۲۶ مربوط به پرونده کلاسه ۱۴۰۰۱۱۴۴۳۰۰۰۱۰۰۰۰۱۴ مربوط به تقاضای خانم معصومه غلامی فرزند بهمن در ششدانگ یک باب ساختمان به مساحت ۱۲۰ مترمربع پلاک شماره ۱۱۱۸۸/۲ اصلی واقع در قم بخش یک حوزه ثبت ملک اداره یک قم سند مالکیت مشاعی صادره در دفتر ۵۲۱ صفحه ۳۲۱ ۱- به موجب سند رسمی شماره ۱۷۴۲۴ مورخ ۱۳۹۸/۱۲/۰۱ دفترخانه ۷۷ قم نسبت به ۴ سهم ۲- به موجب سند رسمی شماره ۸۴۹۴۱ مورخ ۱۴۰۰/۰۹/۲۳ دفترخانه ۱۱ قم نسبت به ۱۱۶ سهم (م الف ۱۲۷۴۵)

۲- رای شماره ۱۴۰۰۶۰۳۳۰۰۰۱۰۰۸۸۹۶ مربوط به پرونده کلاسه ۱۳۹۹۱۱۴۴۳۰۰۰۱۰۰۲۱۸۴ مربوط به تقاضای آقای رضا شیخی زاده فرزند غلامعلی در ششدانگ یک باب ساختمان به مساحت ۱۰۶/۴۶ مترمربع پلاک شماره ۲۳۶ و ۸/۲۳۷ فرعی از ۱۰۵۲۹ اصلی واقع در قم بخش حوزه ثبت ملک اداره یک قم مبایعه نامه عادی خریداری مع الواسطه از ابراهیم زرائی از سند قطعی ۱۳۸۲۸ مورخ ۱۳۸۵/۰۲/۰۵ دفترخانه ۱۵ قم (م الف ۱۲۷۴۶)

۳- رای شماره ۱۴۰۰۶۰۳۳۰۰۰۱۰۰۹۳۳۷ مربوط به پرونده کلاسه ۱۴۰۰۱۱۴۴۳۰۰۰۱۰۰۱۰۵۸ مربوط به تقاضای آقای علی غفاری فرزند عباس در ششدانگ یک باب ساختمان به مساحت ۱۰۹/۱۲ مترمربع پلاک شماره ۱۱۱۳۶ و ۱۱۱۴۴ اصلی واقع در قم بخش یک حوزه ثبت ملک اداره یک قم ۱-قسمت جاری: سند رسمی شماره ۱۵۵۴۵۴ مورخ ۱۳۸۴/۱۲/۲۵ دفترخانه ۲۰ قم از پلاک ثبتی ۱۱۱۴۴ اصلی نسبت به ۸۴/۶۲ سهم ۲-قسمت ثبت شده: سند مالکیت مشاعی صادره در دفتر ۴۰ صفحه ۵۱۲ به موجب سند رسمی شماره ۱۵۵۴۵۶ مورخ ۱۳۸۴/۱۱/۲۳ دفترخانه ۲۰ قم از پلاک ثبتی ۱۱۱۳۶ اصلی نسبت به ۲۴/۵۰ سهم (م الف ۱۲۷۴۷)

۴- رای شماره ۱۴۰۰۶۰۳۳۰۰۰۱۰۱۰۰۰۵ مربوط به پرونده کلاسه ۱۴۰۰۱۱۴۴۳۰۰۰۱۰۰۱۲۳۴ مربوط به تقاضای آقای محمد صباغی فرزند حسین در ششدانگ یک باب ساختمان به مساحت ۱۳۸/۰۸ مترمربع پلاک شماره ۹ فرعی از ۱۱۱۸۴ اصلی

اخبار

سرمربی تیم بسکتبال بانوان شیمیدر قم:

حضور شیمیدر به نفع بسکتبال قم است

سرمربی تیم بسکتبال بانوان شیمیدر قم گفت: از مهر ماه تمرینات خود را برای حضور موفق در لیگ دسته دوم باشگاه‌های کشور آغاز کرده‌ایم و مصمم به حضور موفق در این رقابت‌ها هستیم.

زهرا گلی با اشاره به روند آماده‌سازی این تیم در آستانه فصل ۱۴۰۱ - ۱۴۰۰ لیگ باشگاه‌های کشور اظهار کرد: از ابتدای مهر ماه هفته‌ای ۴ تا ۵ جلسه تمرین کرده‌ایم و تمرینات ما در سالن ورزشی غدیر برگزار می‌شود و بازیکنان با انگیزه تمرین می‌کنند.

وی ادامه داد: اوضاع بازیکنان تیم از نظر جسمانی خوب است و بچه‌ها در سلامت کامل به سر می‌برند، به نظر من بازیکنان به سطح مطلوبی از آمادگی رسیده و مهیای شروع مسابقات هستند، انتظارم این است که در بازی‌های امسال خوب کار کنند، در مجموع باید بگویم که تیم در آمادگی خوبی قرار دارد.

سرمربی تیم دسته دومی بسکتبال بانوان شیمیدر قم افزود: برای محک میزان آمادگی بازیکنان تیم، یک دیدار تدارکاتی با تیم دسته دومی شاهین‌شهر اصفهان نیز برگزار کردیم که شاهد عملکرد خوبی از بازیکنان تیم شیمیدر بودم و نتیجه این بازی هم به نفع تیم ما رقم خورد، البته نقاط ضعفی هم داشتیم که سعی کردیم در ادامه تمرینات روی آنها کار کنیم.

وی در ادامه با اشاره به حمایت باشگاه شیمیدر از این تیم، بیان کرد: این برای اولین بار است که یک مجموعه منسجم همچون شیمیدر در این سطح از رقابت‌های باشگاهی بسکتبال بانوان ایران برای استان قم تیم‌داری می کند و به نظر من تجربه خوبی است و همه باید کمک کنند تا این اتفاق به نفع بسکتبال قم باشد.

آماده مسابقات لیگ هستیم

گلی اضافه کرد: سال‌های زیادی است در بسکتبال کار می کنم و این برای اولین بار است که چنین فرصتی برای بسکتبال قم به ویژه در بخش بانوان پیش آمده، حضور شیمیدر به نفع بسکتبال قم است و نباید به سادگی آن را از دست بدهیم، ان‌شاءالله با حمایت‌های باشگاه شیمیدر ما هم تلاش می کنیم در مسابقات حضوری موفق داشته باشیم.

وی در پایان اظهار کرد: ما در حال حاضر ۱۲ بازیکن داریم که ۱۰ نفر آنها از بسکتبالیست‌های بومی استان قم هستند و سه جای خالی خواهیم داشت تا وارد مسابقات شویم و بعد از ارزیابی تیم‌های مقابل، نسبت به گرفتن بازیکنان مد نظر تصمیم‌گیری کنیم.

سرمربی تیم دسته دومی بسکتبال بانوان شیمیدر قم در پایان راجع به زمان برگزاری رقابت‌های فصل جدید لیگ دسته دوم بسکتبال بانوان ایران، بیان کرد: طبق اعلام فدراسیون بسکتبال قرار است بازی‌ها از دهه دوم اسفند ماه برگزار شود و به ترتیب در بوشهر، قم و شاهین‌شهر به میدان می‌رویم.

مربیان فوتبال قم آسیایی شدند

فوتبالیست‌های سابق و مربیان جوان فوتبال استان قم با حضور در دوره مربیگری زیر نظر مدرس کنفدراسیون آسیا موفق به دریافت مدرک B قاره کهن شدند.

مسعود خسروی و سعید محمدزاده که از جمله فوتبالیست‌های موفق قمی به شمار می‌رود و در حال حاضر مربیان جوان و با دانش این رشته هستند در دوره مربیگری B آسیا به میزبانی قزوین، با موفقیت این دوره مربیگری را سپری کرده و به جمع مربیان آسیایی استان قم ملحق شدند.

این دوره مربیگری با تدریس دکتر اصغر مازیار مدرس مطرح فوتبال کشورمان و AFC به مدت ۲۰ روز به میزبانی هتل ورزش شهر قزوین برگزار شد و ۲۴ مربی از سراسر کشور در آن حضور داشتند و خسروی به همراه محمدزاده از این دوره مدرک مربیگری B آسیا گرفتند.

مسعود خسروی بازیکن خوشنام فوتبال قم که سابقه بازی در لیگ‌های مختلف کشور برای تیم‌های باشگاهی اتکاء تهران، سازان‌راه قم، صبای‌نوین، آریا سپاهان و صبای قم را دارد، از سال ۱۳۹۱ وارد عرصه مربیگری شده و در تیم‌های رده‌های سنی مختلف صبا سابقه سرمربیگری دارد.

خسروی مربیگری را از تیم‌های پایه باشگاه صبای قم آغاز کرد و در رده‌های سنی نوجوانان، جوانان، امید و بزرگسالان این باشگاه سابقه سرمربیگری نیز دارد، کسی که در سال ۱۳۹۷ آخرین سرمربی صبا قبل از انحلال این تیم محسوب می‌شود، همچنین خسروی امسال در کادر فنی تیم فوتبال گل‌ریحان در لیگ دسته دوم ایران مربی این تیم بود.

سعید محمدزاده دروازه‌بان موفق فوتبال استان قم نیز در تیم‌های صبای قم، مقاومت تهران، استقلال تهران و گل‌ریحان سابقه مربیگری دارد، ضمن اینکه در حال حاضر مربی دروازه‌بان‌های تیم فوتبال شهرداری بم در لیگ دسته دوم فوتبال باشگاه‌های کشور جام آزادگان محسوب می‌شود.

مربی جوان و آسیایی فوتبال قم در گفت‌وگو با فارس از کمیته آموزش فدراسیون فوتبال بابت توجه به مربیان جوان این رشته پرمخاطب قدردانی کرد و افزود: آموزش زیر نظر اصغر مازیار مدرس این دوره که یکی از مدرسان بسیار با دانش و با اخلاق فوتبال ایران محسوب می‌شود، برای ما مربیان جوان یک فرصت مغتنم بود.

مسعود خسروی عنوان کرد: هیات فوتبال استان قزوین برای برگزاری این دوره زحمات بسیار زیادی کشید که از این بابت از مسولان این هیات قدردانی می کنیم، امیدوارم در آینده‌ای نزدیک شاهد تحول وسیع در فوتبال قم باشیم و هم مربیان فوتبال قم، هم فوتبالیست‌های قمی و هم مخاطبان این رشته ورزشی به حق خود برسند.

حسینی هافبک قمی تیم فوتبال مس رفسنجان:

گل از راه دور زیاد زدم اما به چشم نمی آیم

هافبک تیم فوتبال مس رفسنجان گفت: در هر فصل گل‌های راه از راه دور زده ام اما چون در چشم نیستم چندان توجهی به آن نشده است.

سید مهدی حسینی در گفت‌وگویی، در خصوص پیروزی مس رفسنجان مقابل پدیده اظهار داشت: یکی از بردهای مهم فصل را به دست آوردیم چون با این سه امتیاز با برخی از تیم‌هایی که به دنبال ما بودند فاصله به وجود آمد. ما بردیم و حاشیه امنیتی به دست آوردیم و آنها باختند. برد این هفته در پایان فصل ارزش خود را نشان می دهد. در واقع در مسابقه‌ای که خیلی خوب بودیم توانستیم ببریم. نه به خاطر اینکه خودم بازیکن مس هستم این حرف را می‌زنم اما تیم ما امسال یکی از تیم‌های خوب لیگ است. وی در مورد گل زیبایی که به پدیده زد، گفت: گلی که زدم حاصل آرامشی است که دارم و این آرامش را مجموعه مس و در راس همه محمد ربیعی به من داده است. عاشق کار با ربیعی هستم چون واقعا مربی خوبی است. او نیازی به تعریف من ندارد و آینده فوتبال ایران متعلق به این مربی است، شاید فصل بعد ما با هم کار نکنیم اما بدون تعارف می گویم آرامش کار با او باعث پیشرفت بازیکنان می شود. در تیم مس همه در حال پیشرفت هستند و حال همه خوب است چون کار با محمد ربیعی خوشحال کننده است. هافبک تیم فوتبال مس تاکید کرد: سال‌ها است که فوتبال بازی می کنم و بالا و پایین آن را زیاد دیده‌ام، بی ادعا هستم و کارم را می کنم. در هر فصل گل‌های راه از راه دور زده ام اما چون در چشم نیستم چندان توجهی با کار نشده است. من راهم را ادامه می دهم هر چه خدا بخواهد همان می شود.

رقابت متفاوت «مجیدی» و «گل‌محمدی»؛

دوقطبی جذاب سرخابی‌ها برای جام «محبوب»!

Photo By: Saeid Zareian

استقلال و پرسپولیس بار دیگر تبدیل به قطب‌های فوتبال باشگاهی ایران شدند تا رقابت شانه به شانه آنها حساسیت را در بین هواداران سرخابی به اوج برساند و ادامه رقابت‌ها را جذاب‌تر از قبل کند.

براساس این گزارش ،رقابت‌های هفته هفدهم لیگ برتر فصل جاری فوتبال کشور با پیروزی تیم‌های اول تا سوم جدول همراه بود تا استقلال، پرسپولیس و سپاهان بدون کوچک‌ترین تغییر در جایگاه‌هایشان امیدوار به افت حریفان و رقیبان خود شوند.

رقابت برای تعیین سرنوشت قهرمان بیست و یکمین دوره رقابت‌های لیگ برتر در حالی با پایان گرفتن تعطیلات زمستانی مجدداً آغاز شده که رقابت تنگاتنگ پرسپولیس و استقلال ادامه دارد و شروع مقتدرانه آنها با کسب پیروزی در دیدارهای هفته هفدهم نشان از کوتاه نیامدن هر دو تیم برای کسب قهرمانی این دوره از بازی‌ها دارد.

آمار جذاب استقلال با بردهای تکراری

استقلال تهران در پنج دیدار گذشته خود یک تساوی و چهار پیروزی کسب کرده است. آبی‌پوشان پایتخت هر چهار برد خود را در دیدارهای اخیر کسب کردند. شاگردان فرهاد مجیدی که خیلی زود به امتیاز ۴۱ رسیده‌اند هواداران خود را امیدوارتر از همیشه کرده‌اند تا آنها هشتگ‌های خود را در فضای مجازی با «شاه فرهاد» راه بیندازند.

عبور مجیدی از قلعه نویی

گذاشتن لقب در اردوگاه آبی‌ها اتفاقی است که از امیر قلعه نویی در جایگاه سرمربی استقلال رنگ و بوی جدی به خود گرفت. او که همچنان پرافتخارترین مربی تاریخ لیگ برتر ایران محسوب می‌شود «ژنرال» خطاب شد تا سال‌ها با حضور هر مربی روی نیمکت این تیم باز هم آلترناتیو باشد اما نتایج چند سال اخیر قلعه نویی به هیچ وجه چشم نواز نبود تا آبی‌ها خون تازه‌ای را در سیستم تفکرات فنی خود بخواهند. فرهاد مجیدی توانست خیلی زود همچون دوران حضورش در مستطیل سبز محبوب قلب آبی‌ها شود. او در ۴۸ بازی که در قامت سرمربی استقلال بود به رکورد کسب ۱۰۱ امتیاز رسید تا نه تنها ژنرال آبی‌ها را کنار بگذارد بلکه به موفق‌ترین مربی فوتبال ایران در شروع این کسوت تبدیل شود.

پرسپولیس کوتاه نمی‌آید

سرخ‌پوشان پایتخت نیز آماری مشابه با استقلال در پنج دیدار قبلی خود در لیگ برتر دارند. پرسپولیس پس از تساوی مقابل پدیده در هفته چهاردهم باز هم روی نوار پیروزی افتاد تا نشان دهد تصمیمی برای واگذاری جایگاه پنج سال گذشته و متوالی خود به استقلال ندارد.

پرسپولیس با وجود از دست دادن سوپر جام فوتبال ایران باز هم امیدهای خود برای بازگشت به صدر جدول لیگ برتر را از دست نداد تا با پیروزی سه بر یک مقابل نساجی مازندران نشان دهد هیچ چیزی کمتر از رقیب خود ندارد.

سرخ‌ها که رؤیای کسب ششمین قهرمانی متوالی لیگ برتر ایران را در سر دارند با وجود تمام مشکلات داخلی و انتقاداتی که پیشکسوتان از عملکرد یحیی می کنند همچنان قاطعانه می‌برد و حاشیه‌ها را اینگونه کنار می‌زند. این تیم ۳۸ امتیاز در پایان هفته هفدهم کسب کرده است تا فاصله شکننده سه امتیازی با استقلال تهران را حفظ کند.

یحیی دنبال عبور از پروفسور

یحیی گل محمدی دو جام قهرمانی و دو سوپر جام را با پرسپولیس کسب کرده است اما همچنان او را با برانکو ایوانکوویچ مقایسه می کنند. القاب برای سرمربیان نه تنها در استقلال که در پرسپولیس نیز خود نمایی می کند. روزی افشین قطبی امپراطور سرخ شد و سال‌ها هم برانکو با نظمی مثال زدنی و تاکتیک‌های شکست ناپذیرش به پروفسور تبدیل شد. حالا گل محمدی نیز دنبال فتح جایگاه سرمربی کروات است تا بتواند در جدال با همتای خود در استقلال تهران اسم خود را بالاتر از برانکو در ذهن هواداران حکاکی کند.

شعله سرخابی کم نمی‌شود

نگاهی گذرا به رقابت در بالای جدول نشان می‌دهد پرسپولیس و استقلال دوباره دو قطبی فوتبال ایران را شعله‌ور کردند تا چشمان هواداران خود در شروع هر بازی به تلویزیون دوخته شود. هوادارانی که همچنان ماه‌هاست حسرت رفتن به ورزشگاه را می کشند اما هیچ تلاشی از سوی مسئولان وزارت ورزش و سازمان لیگ فوتبال برای تحقق این امر نمی‌افتد.

امتیازات استقلال و پرسپولیس در بالای جدول نشان می‌دهد آنها رقابتی متفاوت نسبت به سال‌های گذشته در پیش دارند. تیم‌هایی که امتیازات بیشتری را از آن خود کرده‌اند اما رقابت فشرده آنها باعث شده تا در پایان هر هفته از بازی‌ها جای امنی برای نفس کشیدن نداشته باشند.

با پیشکسوت ارزنده چندین رشته ورزشی بانوان استان قم؛

«زهرا بیات» گنجینه ورزش بانوان قم

ایمان / گفت وگو / رضا ملکی

این بار به ورزش بانوان می پردازیم تا حق مطلب را در خصوص بانوان هم ادا کرده باشیم. به گذشته های دور ورزش بانوان درقم می رویم آنجا که باتمامی مشکلات عدیده ای که پیرامون این ورزش وجود داشت تلاش چشمگیر عزیزانی برای احیا ورزش بانوان در ولایت رقم خورد که جای تقدیر وتشکر فراوان از این عزیزان هست.

به دفترهیئت والیبال می روم تا پای صحبت زهرا بیات پیشکسوت ارزنده چندین رشته ورزشی بانوان خصوصا والیبال بنشینم

۳۰ سال عاشقی درصحنه ورزش

بسیار خوشحال است که یادی از قدیمیهای ورزش بانوان می کنیم او گنجینه ورزش بانوان قم است به نوعی میتوان زهرا بیات را همه فن حریف دررشته های مختلف ورزشی قلمداد کرد او می گوید باهمه جفای بزرگی که به ورزش بانوان شد باسختی های آن ساختیم وبا کمک دوستان خودم توانستیم ورزش بانوان قم را احیا کنیم. درآن زمان تعداد کسانی که درمسیر داوری ومربیگری بانوان ورود کرده بودند بسیاراندک بود ومن بنا برعلاقه بسیارم به رشته های فوتسال، ژیمناستیک، شطرنج، بسکتبال، بدمینتون، تنیس خاکی، وتنیس روی میز ورود کردم تادرکنارعشق بزرگم والیبال بتوانم درمسیر دریافت کارت مربیگری وداوری رشته های فوق نیز موفق باشم. ۳۰ سال عاشقی کردن درصحنه ورزش که هنوز هم ادامه دارد باعث شده که همه زندگی من ورزش باشد الآن هم بعنوان نائب رئیس والیبال بانوان کار دختران برومند قمی را رصد میکنم که بتوانیم باشایستگی حرفهایی برای گفتن در والیبال داشته باشیم.

گنجینه ای از مدالهای رنگارنگ ومدارک داوری ومربیگری

به کارنامه وی که نگاه میکنم تعجبی عمیق مرا فرا می گیرد بیش از سی مدرک بااعتبار داوری ومربیگری درعرصه های مختلف ورزشی و مدالهای رنگارنگ که با حضور شایسته وی درمسابقات ورزشی حاصل گردیده کارنامه زهرا بیات را درخشان نشان میداد شاید او جزء معدود بانوان ورزشکار کشورم باشد که درطول سی سال چنین کارنامه پرافتخاری را از خود برجا گذاشته است.

ورزش آموزشگاهها ودانشگاه ودوره های تخصصی تربیت معلم قرآن

زهرا بیات جزء معلمین شایسته ورزش آموزشگاهها محسوب میشود. شاگردان بسیاری زیردست او از ورزش آموزشگاهها جذب رشته های مختلف ورزشی شده اند درورزش دانشگاهها نیز دارای رتبه واعتبار ویژه میباشد. ورزش بسیج آموزشگاههای بانوان باهمت وتلاش او شکل زیبایی به خود گرفت درحوزه تخصصی تربیت معلمین قرآن اونیز تلاشی چشمگیر داشت.

آینده پرافتخار برای والیبال بانوان قم

بیات می گوید با زحمات هیئت والیبال آینده خوبی رابرای والیبال دختران قمی درکشور می بینیم الآن درسطح نوجوانان بسیار خوب هستیم. کسب مقام دومی کشور درلیگ دسته ۲ ودسته یک کشور نشان از عزم راسخ ما برای رسیدن به جایگاههای برتر درو الیبال کشور میباشد.

معرفی سه نماینده شایسته دختر قمی بانامهای ستایش رضایی، رستا صدیقیان، هدیه محمدی قاعنی درتیم ملی بانوان بیانگر این ادعاست که والیبال دختران قم راه خود را پیدا کرده وبه مسیر درخشان خود ادامه میدهد.

درحال حاضر بین ۳۰۰ تا ۳۵۰ داوطلب عاشق والیبال درقم داریم که با ساماندهی خوب آنان درقالب تیمهای باشگاهی وبرگزاری مسابقات وانتخاب نفرات برتر قصد داریم تا بعنوان منتخبین رده های سنی آنان رادرآموزش صحیح واعزام به مسابقات همراهی نمائیم.

زهرا بیات هم اکنون مدیر باشگاه مریم بوده وخیل علاقمندان ورزش بانوان کرد اظهار داشت تعامل بسیار خوبی با ریاست هیئت والیبال آقای حلوایی که از زحمتکشان واقعی این رشته وهمکاران تلاشگرشان دارم وامید است با حمایت ایشان بتوانیم والیبال بانوان قم رابه جایگاه معتبری از ورزش والیبال کشور برسانیم.

مسئول کمیته نقل و انتقالات سازمان لیگ فوتبال ایران:

۲ بازیکن استقلال از اول اسفند به سربازی می‌روند

مسئول کمیته نقل و انتقالات سازمان لیگ فوتبال ایران گفت: طبق اعلام نظام وظیفه عمومی سیاوش یزدانی و محمدحسین مرادوند تا ۳۰ بهمن می توانند عضو استقلال باشند و از اول اسفند به سربازی می‌روند.

فریبرز محمودزاده در گفت و گویی درباره نقل و انتقالات میان فصل اظهار داشت: هیچ تبصره ای برای نقل و انتقالات به ما ابلاغ نشد اما در سازمان لیگ به عنوان مجری ثبت قراردادها مجاز بودیم تا قراردادها را ثبت کنیم و تا زمانی که کمیته تعیین وضعیت مکاتبه نمی کرد، قراردادی را ثبت نمی کردیم و به صورت آماری پنجره ها را باز می کردیم.

وی افزود: با سازمان لیگ مکاتبه داشتیم تا برخی از تیم ها دو بازیکن ثبت کنند. برخی از تیم‌ها برای جذب هر ۶ بازیکن آزاد بودند. قطعا چون در ریز جزییات پرونده نیستم و باید از ریاست کمیته وضعیت بپرسید اما ما مکاتبه را دریافت کردیم و قراردادها را ثبت کردیم تا زمانی که این نامه ها را نمی دادند هیچ باشگاهی نمی توانست قراردادها را ثبت کند.

مسوول کمیته نقل و انتقالات سازمان لیگ فوتبال ایران درباره نظام وظیفه بازیکنان استقلال سیاوش یزدانی و محمدحسین مرادوند عنوان کرد: طبق اعلام نظام وظیفه عمومی این دو بازیکن تا اول اسفند می توانند عضو استقلال باشند. تا این لحظه هیچ برگه مستند جدیدی اعلام نشده است.

وی ادامه داد: مجوزی از حوزه نیروهای مسلح اعلام نشده است و این بازیکنان و بازیکنان مشابه چون ابوالفضل جلالی که شرایط اعزام را دارند، اعزام بعدی در دوم اردیبهشت سال آینده داریم و بازیکنان زیادی هستند که تا زمان اعزام مشکلی ندارند. محمودزاده گفت: شرایط خاص تحصیلی منجر به افزایش تمدید زمان اعزام می شود. اگر طرف در مقاطع بالاتر قبول شود تا اتمام آن دوره اعزام نمی شود. اگر تحصیل جدیدی نباشد باید بازیکن به سربازی برود مگر اینکه خود حوزه برای چند ماه موقت این خدمت را بتعویق بیندازید که باز هم اختیار با خودش است.

بازیکنان استقلال نمی توانند به باشگاه نظامی بروند

وی ادامه داد: وقتی تاریخ اعزام مشخص می‌شود بازیکن باید سربازی برود اما قانون نیروهای مسلح می گوید اگر بازیکنی در تیمی غیر نظامی بازی می کند تاریخ اعزام تمدید نشود باز هم نیروهای مسلح قانونی دارد که به صورت موقت ستاد کل نیروهای مسلح تصمیم گیرنده است اما اگر شرایط تحصیلی نباشد قطعا نیروهای مسلح محق هستند تا این تعویق را انجام ندهند. اگر نیروهای مسلح وقتی تصمیم بگیرد، باید اجرا شد.

مسوول کمیته نقل و انتقالات سازمان لیگ فوتبال گفت: بازیکنان استقلال نمی توانند در باشگاه نظامی خدمت سربازی خود را سپری کنند چون زمان نقل و انتقالات نیم فصل پایان یافته است. یا اینکه این بازیکنان فسخ قرار می کردند و بازیکن آزاد می شدند و بعد به تیم نظامی می رفتند.

وی افزود: بازی در تیم نظامی دو شرط دارد. یک مجوز نیروهای مسلح برای آن تیم نظامی و دوم انعقاد قرارداد.

محمودزاده عنوان کرد: از ذوب آهن با سازمان لیگ تماس گرفتند که چرا پنجره استقلال بسته بود از این دو بازیکن ازبکی و حردانی استفاده کردند ما گفتیم که از فدراسیون نامه داریم که قرارداد بازیکن ازبکی و صالح حردانی را ثبت کردیم.

وی همچنین اضافه کرد: مسایل شکایت بازی همچنان هست منتهی سازمان لیگ براساس مستندات کارت صادر می کند. دو بازیکن خارجی پدیده هنوز در جریان ثبت قرارداد آنها نیستیم و بازیکن خارجی را ثبت نکردند.

علیرضا دبیر:

برای کشتی گیران مسابقات جهانی مهمتر از بازی‌های آسیایی است

رئیس فدراسیون کشتی گفت: دیدگاه ها نسبت به بازی‌های آسیایی متفاوت بوده اما برای کشتی گیران قهرمانی جهان مهمتر است.

علیرضا دبیر در مورد تعیین میزبان مسابقات جام تختی کشتی آزاد، عنوان کرد: اگر مشکلی پیش نیاید جام تختی کشتی آزاد خرداد در مازندران برگزار می‌شود و جام تختی کشتی فرنگی هم اسفند در استان خوزستان برگزار خواهد شد.

دبیر در مورد اردویی که تیم ملی کشتی فرنگی با کشتی گیران عراق خواهد داشت، خاطرنشان کرد: اردوی تیم ملی کشتی فرنگی ۱۵ تا ۲۵ اسفند در تهران برگزار خواهد شد و طبق تفاهم‌نامه‌ای که با فدراسیون کشتی عراق داشتیم میزبان ۱۰ کشتی گیر و سه مربی آنها هستیم و تلاش می کنیم که به این تیم برای بازی‌های آسیایی کمک کنیم.

او در پاسخ به این پرسش که بالاخره فدراسیون تصمیم گرفت که کدام تیم در بازی‌های آسیایی ۲۰۲۲ شرکت کند؟ تصریح کرد: دیدگاه ها در کشتی نسبت به بازی‌های آسیایی متفاوت است. بدون تعارف، برای کشتی‌گیران مسابقات قهرمانی جهان مهمتر از بازی‌های آسیایی است اما برای وزارت ورزش و کمیته ملی المپیک بازی های آسیایی مهمتر است و در این میان یک دوگانگی وجود دارد. برای نمونه بازی های آسیایی ۱۹۷۴ تهران با مسابقات جهانی استانبول همزمان شد و منصور برزگر و محسن فره‌وشی در بازی‌های آسیایی شرکت کردند اما هنوز بعد از گذشت این همه سال می گویند ما باید در مسابقات جهانی شرکت می کردیم و آنجا مدال می گرفتیم. اکنون ما باید این دوگانگی را مدیریت کنیم با توجه به اینکه کسی هم در اتحادیه جهانی نداشتیم با وجود تمام پیگیری‌ها نتوانستیم تاریخ مسابقات را جابجا کنیم.

دبیر افزود: سرمربی ها هم باید نظر بدهند و احتمال دارد که در یک وزن دو کشتی گیر داشته باشیم که یکی از آنها به بازی‌های آسیایی و دیگری به قهرمانی جهان برود و در برخی اوزان هم یک کشتی گیر به هر دو رویداد اعزام کنیم.

رئیس فدراسیون کشتی در مورد اینکه مردم ممکن است دوست داشته باشند که کشتی در بازی‌های آسیایی مدال های رنگارنگی بگیرد، تصریح کرد : به حال خود کشتی گیر هم مهم است و دارد جوانی اش را می گذارد. الان کسی یادش هست در بازی‌های آسیایی چند سال قبل چه کسی مدال گرفته است؟ اما همه می‌دانند که عبدالله موحد ۶ مدال طلای جهانی و المپیک دارد. چون خود من در کشتی بوده‌ام و می‌دانم که مسابقات جهانی برای کشتی‌گیران مهم است. در سال ۲۰۰۲ من پس از مسابقات جهانی تهران در بازی‌های آسیایی شرکت کردم و آنجا کتفم در رفت و مشکلاتی برایم به وجود آمد. از آنجا که برای من و حمید سوریان حضور در دو مسابقه به فاصله کم مشکلاتی را به وجود آورده است بنابراین باید با سرمربیان پژمان درستکار و محمد بنا بنشینیم و در مورد این مسئله فکر کنیم که چگونه مدیریت کنیم و آیا این که کشتی گیر ما می تواند در دو رویداد شرکت کند و اصلاً چه حریفانی خواهند داشت.

بهشتی‌پور کارشناس ارشد مسائل روسیه:

در صورت پیوستن اوکراین به ناتو، روسیه جنگ نیابتی را کلید می‌زند

کارشناس ارشد مسائل روسیه گفت: رسانه‌های آمریکا و کاخ سفید دائماً بر طبل جنگ می کوبند و همین موضوع باعث خارج شدن سرمایه از اوکراین شده و صدای کی‌یف را هم درآورده است.

«حسن بهشتی‌پور» با اشاره به گمانه‌زنی‌ها درباره حمله قریب‌الوقوع روسیه به اوکراین در گفت‌وگو با ایلنا اظهار کرد: شواهد و قرائن نشان می‌دهد روسیه به دنبال رقم زدن یک جنگ طولانی مدت و حتی یک جنگ موقت در اوکراین نیست؛ چراکه این کشور از حیث اقتصادی وضعیت خوبی ندارد ولی تنها دلیلی که می‌تواند روسیه را به سمت برگزاری مانورهای نظامی و احیاناً حملات پراکنده سوق دهد، بحث ناتو است. واقعیت این است که عضویت اوکراین در سازمان پیمان آتلانتیک شمالی، خط قرمز روس‌ها به حساب می‌آید. زمینه‌سازی عضویت اوکراین در ناتو به دهه ۹۰ باز می گردد که در آن زمان دولت یلتسین تصور می کرد که همکاری جدیدی می‌تواند بین روسیه و ناتو و آمریکا بر اساس شراکت برابر فراهم شود اما در اواخر حکومت او بود که متوجه شد این تصور باطلی است که آمریکا به روسیه به عنوان شریک برابر توجه کند.

شراکت کی‌یف با ناتو به سال ۱۹۹۴ برمی‌گردد

وی ادامه داد: اوکراین در سال ۱۹۹۴ به عنوان اولین کشور از مجموعه کشورهای جداشده از شوروی به عضویت طرح موسوم به «مشارکت برای صلح» ناتو درآمد و بدین ترتیب گام اولیه را برای همکاری با ناتو برداشت؛ گرچه در آن زمان روسیه هم با این طرح همکاری کرد. بعدها اوکراین در سال ۲۰۰۲ رسماً درخواست عضویت در ناتو را مطرح کرد. در جریان سفر یوهن مارچوک، وزیر دفاع وقت اوکراین به آمریکا در تاریخ پنجم می سال ۲۰۰۳ میلادی، سند همکاری اوکراین با ناتو در زمینه سرویس دادن به هواپیماهای نظامی کشورهای عضو ناتو در واشنگتن امضا شد. علاوه بر این در جریان سفر دبیر کل ناتو به اوکراین در ۱۹ آوریل ۲۰۰۴ در باره حق استفاده ناتو از اراضی اوکراین و ترانزیت و آموزش نیروهای نظامی، مذاکرات اساسی به عمل آمد. درواقع دسترسی ناتو به خاک اوکراین زمینه را برای گسترش ناتو در اوکراین نیز فراهم کرد.

روس‌ها نمی‌خواهند ناتو در ۶۰۰ کیلومتری مسکو قرار بگیرند

این تحلیلگر مسائل سیاسی تصریح کرد: نخستین رزمایش مشترک اوکراین با غرب در دهم جولای ۲۰۰۳ تحت عنوان سپر صلح در اوکراین برگزار شد که نظامیان ۲۳ کشور در آن شرکت داشتند. این مانور تحت سرپرستی آمریکا و ناتو برگزار گردید و در دو دهه اخیر نیز بارها به بهانه‌های مختلف رزمایش بین کشورهای غربی و اوکراین با مشارکت آمریکا برگزار شده و می‌شود. بنابراین عضویت اوکراین در ناتو در عمل تهدید سازمان پیمان آتلانتیک شمالی را به ۶۰۰ کیلومتری مسکو می‌رساند. و اگر کی‌یف به ناتو بپیوندد، روس‌ها باید یک نظام‌نامه امنیتی جدید برای خود مشخص کنند و دکترین نظامی‌شان را تغییر بدهند. لذا مانورهایی که مسکو با بلاروس برگزار کرد و تحرکات نظامی در دریای سیاه و مرزهای منتهی به اوکراین همگی برای فشار آوردن به کی‌یف در جهت دور کردن این کشور از ناتو انجام شده است. حال اگر اوکراین وارد ناتو شود، بدون شک روسیه مدل برخورد خود را تغییر خواهد داد و به نظر می‌رسد دست به شروع یک جنگ نیابتی خواهد زد.

جنگ روانی آمریکا و بریتانیا باعث خروج سرمایه از اوکراین شد

بهشتی‌پور افزود: روس‌ها در این صورت از اهرم جدایی‌طلبان مستقر در لوهانسک و دونتسک که در شرق اوکراین واقع شده‌اند، استفاده خواهد کرد و آنموقع حتی ممکن است روسیه این دو منطقه را به عنوان یک جغرافیای مستقل از اوکراین به رسمیت بشناسند که این کار را با کریمه در سال ۲۰۱۴ میلادی انجام داد. مسأله دیگر این است که رسانه‌های آمریکا و کاخ سفید دائماً بر طبل جنگ می کوبند و همین راهبرد آنها، صدای رئیس جمهوری اوکراین را هم درآورده است. دلیل این اعتراض هم خارج شدن سرمایه از این کشور به بهانه جنگی است که آمریکایی‌ها آن را بسیار نزدیک می‌دانند. این اقدامات واشنگتن اساساً یک عملیات روانی بی‌سابقه و همه‌جانبه است که علاوه بر رسانه‌های ایالات متحده، دولت بایدن هم به صورت تمام قد در این میدان حاضر شده است. نکته مهمتر این است که انگلیس هم با آمریکا در این پروژه رسانه‌ای و سیاسی به شدت هماهنگ شده اما فرانسه و آلمان به دلیل مسائل مربوط به انرژی فعلاً ساکت نشسته‌اند.

آمریکا به دنبال سوق دادن روسیه به سمت باتلاق است

وی گفت: معتقدم هدف کوتاه‌مدت آمریکا این است تکه روسیه را با کشاندن به باتلاق اوکراین در جغرافیای ضعف قرار بدهد. از نگاه واشنگتن، روسیه ضعیف شده بهتر از روسیه مقتدر است و زمانی که عملیات روانی غربی‌ها علیه مسکو شدت پیدا می کند به نوعی آنها به دنبال سوق دادن مسکو به سمت جنگ با اوکراین هستند. توجه داشته باشید که آمریکایی‌ها از سال‌ها پیش معتقدند بودند روسیه باید از حیث جغرافیایی تجزیه شود و بزرگ‌ترین کشور دنیا نام نگیرد. آنها معتقدند روسیه با ۱۷ میلیون کیلومتر وسعت باید به اجزای کوچک‌تر تقسیم شود اما در نهایت اگر آمریکایی‌ها بتوانند این کشور را وارد باتلاق کنند، کرملین با مشکل جدی روبه‌رو می‌شود. توجه داشته باشید که اگر روسیه به اوکراین حمله کند و هرگونه درگیری ایجاد شود، آمریکایی‌ها از این قضیه صرفاً خوشحال نمی‌شوند، بلکه نقشه بعدی آنها ایجاد به هم ریختگی در داخل روسیه و تضعیف جایگاه پوتین خواهد بود.

کرملین نباید وارد چنین منازعه خطرناکی شود

این پژوهشگر مسائل بین‌الملل عنوان کرد: واقعیت این است که روس‌ها در شرایط کنونی و در صورت حمله به اوکراین آسیب‌پذیرتر از دوران گذشته در حوزه اقتصادی خواهند شد؛ چراکه از یک سو ممکن است صادرات نفت و گاز آنها با اخلال روبه‌رو شود و از سوی دیگر ممکن است سوئیفت مسدود شود که تمام اینها می‌تواند ضربات جبران ناپذیری به اقتصاد روسیه وارد کند. لذا اگر روس‌ها، اوکراین را هدف قرار دهند در اصل به خواسته آمریکا تن دادند؛ زیرا بدون تردید تیم بایدن خط لوله نورداستریم ۲ که با سرمایه ۱۰ میلیارد دلاری روسیه و آلمان تاسیس شده را هدف قرار می‌دهند تا بتوانند مشارکت مسکو با اروپا را به بن‌بست بکشانند. آمریکا نمی خواهد روابط میان اروپا و روسیه به راه‌اندازی و تکمیل خط لوله نورداستریم ۲ و مسائل دیگر گرم بماند و به همین دلیل اگر کرملین عاقل باشد نباید وارد چنین منازعه خطرناکی شود.

اوکراین فعلی دیگر همانند ۲۰۱۴ نیست

بهشی‌پور افزود: روسیه باید با اوکراین وارد مذاکراتی شود که این کشور را صرفاً از ناتو دور کند اما موضوع نهایی، بحث سنجش و مقایسه رفتارهای نظامی روسیه با پرونده‌هایی مانند گرجستان و حتی الحاق شبه‌جزیره کریمه در سال ۲۰۱۴ است. واقعیت این است که بسیاری معتقدند رفتار فعلی روسیه به هیچ وجه همانند رفتار این کشور در قبال پرونده‌هایی مانند اشغال آبخازیا و اوستیای جنوبی در سال ۲۰۰۸ و همچنین پرونده اوکراین در سال ۲۰۱۴ نیست. آنها بر این اعتقادند که روسیه در قبال پرونده فعلی اوکراین تا حدودی دست به عصا حرکت می کند اما معتقدم چند مؤلفه تحلیلی در این میان غلط ارائه شده است.

وی در پایان خاطرنشان کرد: توجه داشته باشید که جایگاه اوکراین به هیچ وجه با کریمه، گرجستان یا هر منطقه دیگری مانند سوریه و لیبی که روسیه در آنها به صورت مستقیم و یا غیرمستقیم حاضر بوده قابل مقایسه نیست و حتی افکار عمومی فعلی اوکراین هم با سال ۲۰۱۴ قابل قیاس نیست. بحث ملی گرایی در اوکراین به هیچ وجه با گرجستان، کریمه یا جغرافیای دیگری که روسیه در آن حضور داشته یا دارد قابل قیاس نیست و اساساً نقاط افتراق زیادی در این محور وجود دارد اما به هر ترتیب توجه داشته باشید که این وضعیت و تشدید تنش میان مسکو و کی‌یف می‌تواند هزینه‌های زیادی برای روسیه داشته باشد و باید دید که طی روزهای آینده چه اتفاقی رخ خواهد داد.

غرب باید بازی را کنار بگذارد؛

فینال مذاکرات وین در انتظار اراده سیاسی غرب

جمهوری اسلامی ایران به دنبال یک توافق خوب در کمترین زمان ممکن است، موفقیت مذاکرات و دستیابی به توافق به اراده طرف مقابل برای اتخاذ تصمیمات لازم خصوصا در حوزه تحریم‌ها و کنار گذاشتن خواسته‌های غیرواقع‌بینانه بستگی دارد.

دور هشتم مذاکرات وین، که از روز ۱۱ دی‌ماه آغاز شده بود پس از وقفه یک هفته ای به منظور تنفس و رایزنی و دریافت دستورالعمل‌های لازم توسط مذاکره کنندگان ادامه دارد. خواسته های ایران در مذاکرات از ابتدا عینا مبتنی بر تعهدات پذیرفته شده همه طرف‌ها در برجام تنظیم شد و در این زمینه راهکارهای عملی و ایده های جدیدی را روی میز مذاکرات قرار گرفت.

در روزهای اخیر نیز به دنبال مطرح شدن پیشنهاداتی جدید هیات ایرانی راه حل‌هایی مشخص برای حل و فصل موضوعات باقی‌مانده ارائه کرده است. جمهوری اسلامی ایران اعلام کرده که به دنبال یک توافق خوب در کمترین زمان ممکن است، هیات مذاکره کننده ایرانی نیز از ابتدا تاکید کرد که حاضر نیست چیزی کمتر از برجام را بپذیرد، چنانکه در حوزه تحریمی نیز چیزی فراتر از برجام طلب نکرده است. سیاست مقامات و تیم مذاکره کننده کشورمان از ابتدا تامین منافع جمهوری اسلامی ایران و مردم بر اساس اصول و دستورالعمل‌های مذاکراتی بوده است.

آیت الله سید ابراهیم رئیسی، رئیس جمهور کشورمان روز چهارشنبه در دیدار «سایمون کاوونی» وزیر خارجه ایرلند، اولویت و محور اصلی سیاست خارجی جمهوری اسلامی ایران در دوره جدید را حفظ منافع ملت‌ها و احترام متقابل دانست و خاطر نشان کرد: آنچه در مذاکرات جاری نیز بر آن تاکید داریم این است که تحریم‌ها باید به صورت واقعی برداشته شود و حقوق ملت ایران محترم شمرده شود.

حسین امیرعبداللهیان، وزیر امور خارجه کشورمان در نشست مطبوعاتی مشترک با سایمون کاوونی وزیر خارجه ایرلند، با بیان اینکه ایران با منطق مذاکراتی قوی به فعالیت ها و تلاش های خود در میز مذاکرات وین ادامه می دهد، گفت: هدف ما رفع تحریم هایی است که در توافق برجام مورد استناد قرار گرفته است. اگر امروز در وین توافقی حاصل شود و تحریم ها لغو شود برای ایران بهتر از این است که فردا این اتفاق رخ دهد. لذا ما برای رسیدن به یک توافق خوب عجله داریم؛ در چارچوب مذاکراتی منطقی و تاکید بر دستیابی به حقوق ملت ایران.

غرب باید بازی را کنار بگذارد

موفقیت مذاکرات و دستیابی به توافق به اراده طرف مقابل برای اتخاذ تصمیمات لازم خصوصا در حوزه تحریم‌ها و کنار گذاشتن خواسته‌های غیرواقع‌بینانه بستگی دارد. اگر طرف‌های مقابل به ویژه آمریکا به تصمیم نهایی رسیده باشند امکان دستیابی به توافقی که تامین کننده منافع مردم ایران باشد، وجود دارد.

علی شمخانی، دبیر شورای عالی امنیت ملی کشورمان در این زمینه در توییتی نوشت: مذاکرات وین به مرحله‌ای رسیده که می‌توان در مورد نتیجه آن با قطعیت و بدون نیاز به گمانه‌زنی اعلام نظر کرد. تصمیم سیاسی آمریکا برای تحقق یا استنکاف از پذیرش الزامات شکل گیری توافق قابل اتکا و پایدار بر اساس اصول پذیرفته شده در برجام، می‌تواند جایگزین گمانه‌زنی‌ها شود.

وزیر امور خارجه کشورمان نیز در این رابطه با تاکید بر اینکه طرف های غربی و آمریکا باید بازی متن و زمان را کنار بگذارند، گفت: آنچه که مهم است این است که ببینیم بر روی زمین چه اتفاق واقعی برای لغو تحریم ها و بازگشت طرف های مقابل به تعهداتشان رخ می دهد. ما برای رسیدن به یک توافق خوب جدی هستیم، طرف های غربی باید از رفتار مبتنی بر شک و بازی با زمان و متن دست بردارند و نیت واقعی خود را برای بازگشت به تعهداتشان ذیل برجام به نمایش بگذارند.

به گزارش ایرنا، امیرعبداللهیان در بخش دیگری از سخنانش افزود: ما منتظر این هستیم که طرف آمریکایی و سه کشور اروپایی در بازگشت به اجرای تعهداتشان ذیل برجام جدی باشند. اگر چنین اراده ای به وجود بیاید و چنین اتفاقی انجام شود رسیدن به یک توافق خوب در کوتاه مدت در دسترس است.

اهداف مشخص ایران در مذاکرات

جمهوری اسلامی ایران در مذاکرات وین، تنها به دنبال لغو تحریم‌ها نیست، بلکه به دنبال آن است که ایالات متحده آمریکا تضمین بدهد که بار دیگر مهانند سال ۲۰۱۸ از توافق خارج نخواهد شد و قوانین بین المللی را نقض نخواهد کرد. ایران همچنین خواستار راستی آزمایی در زمینه اجرای تعهدات است که نشان دهد تحریم‌ها واقعا لغو شده‌اند، جمهوری اسلامی ایران در سال ۲۰۱۵، اطمینان داد که توافق را اجرا خواهد کرد اما باراک اوباما، رئیس جمهور پیشین آمریکا با نقض توافق اجازه نداد که بسیاری از شرکت‌ها وارد مبادلات تجاری با ایران شوند.

برنامه هسته ای ایران صلح آمیز است و آنچه که مشکل اساسی در روند اجرای توافق ۲۰۱۵ (برجام) ایجاد کرد بی عملی طرف های اروپایی در اجرای تعهداتشان و خروج آمریکا از این توافق بود. اشتباهی که باید از سوی آمریکا و سه کشور اروپایی جبران شود.

اکنون نیز به گفته وزیر امور خارجه کشورمان اگرچه آمریکایی ها از طریق پیام هایی که به واسطه کشورهای مختلف منتقل می کنند از داشتن حسن نیت صحبت می کنند اما تا این لحظه بر روی زمین اتفاق ملموسی که ترجمان عینی و عملی این حسن نیت مورد اشاره آمریکایی ها باشد مشاهده نشده است.

برخی از رسانه های غربی اخیرا با مرتبط کردن مذاکرات هسته ای ایران و تنش های اوکراین مدعی شده اند که هیات ایرانی سرعت مذاکرات را پایین آورده است تا نتیجه تحولات در موضوع اوکراین مشخص شود. اما باید گفت که این اتهام‌زنی¬های بی اساس که به منظور مقصر نشان دادن ایران مطرح می شود، ریشه ای در واقعیات ندارد. تنش ها در اوکراین مساله تازه ای نیست این کشور سال هاست که به نقطه‌ای برای تقابل ناتو با روسیه تبدیل شده است و مباحث اوکراین بر مذاکرات جاری در وین تاثیرگذار نیست.

کارشناس مسائل آمریکا:

توافق ضعیف دستاوردی حتی در حد تنفس موقت هم نخواهد داشت

کارشناس مسائل آمریکا گفت: توافق ضعیف در وین، دستاوردی حتی در حد آزاد شدن محدود دارایی‌ها برای ایران نخواهد داشت و برعکس آنچه برخی فکر می کنند، منجر به تنفس موقت هم نخواهد شد.

حمیدرضا غلامزاده درباره روند مذاکرات هسته ای وین خاطرنشان کرد: مذاکرات وارد مرحله مصداقی شده و هر کدام از طرفین سعی دارد با طرح پیشنهاد، ابتکار عمل را در دست بگیرد و توپ را در زمین طرف مقابل بیاندازد.

وی با بیان اینکه تیم ایران مذاکرات را با منطقی به پیش می برد که در جامعه بین الملل پذیرفته شده است، افزود: ایران امتیاز معقول می دهد و امتیاز معقول می خواهد. همین موضوع باعث شده که روسیه و چین کاملا با ایران همراهی کنند و از آمریکا مطالبه کنند که در مقابل ایران کوتاه بیاید و امتیاز دهد.

این کارشناس مسائل بین الملل، اروپایی ها را نیز مخالف جدی منطق ایران در مذاکرات ندانست و گفت: اروپایی ها هم حداقل مخالفت جدی با ما ندارند و صرفا در حد حرف، ممکن است موضوعی را مطرح کنند.

غلامزاده با بیان اینکه مذاکرات برای رفع تحریم ها اکنون در شطرنج سیاسی قرار گرفته، خاطرنشان کرد: به خاطر رویکرد منطقی تیم ایران در مذاکرات، اگر ما روی موضع اصولی خود پافشاری کنیم آمریکایی ها نمی توانند ما را متهم به شکست مذاکرات کنند.

امتیازگیری از ایران هر روز سخت‌تر می‌شود

وی درباره ضرب الاجل غربی ها برای به نتیجه رسیدن مذاکرات نیز گفت: ضرب الاجل اصلا برای ایران موضوعیت ندارد زیرا زمان به نفع ما است و طرفی که با مشکل زمان روبه‌روست طرف آمریکایی و غربی است. پیشرفت های صلح آمیز هسته ای ایران برای آمریکا و غرب هزینه داشته و آنها در حال از دست دادن فرصت هستند. هرچه زمان بیشتری بگذرد آنها مجبور خواهند بود امتیاز بیشتری به ایران بدهند. کار آمریکایی ها برای امتیازگیری از ایران هر روز سخت‌تر می‌شود.

این کارشناس حوزه سیاست خارجی درباره مطرح شدن توافق موقت در رسانه های غربی نیز گفت: اگر منظور از توافق موقت این باشد که فعلا توافقی داشته باشیم تا بعد سراغ توافق اصلی درباره رفع تحریم‌ها برویم، حتماً به شکست می انجامد زیرا زمینه بازگشت بدون هزینه آمریکا به میز برجام را فراهم می کند.

غلامزاده، توافق موقت را تنها در صورتی که مکمل برجام برای رفع سریع تر تحریم های ایران و بازگشت طرفین به تعهداتشان باشد، قابل پذیرش و قابل تحقق دانست.

وی، درباره تاثیر تنش روسیه و اوکراین بر مذاکرات وین نیز گفت: هیاهوی مقامات و رسانه های آمریکا درباره احتمال حمله روسیه به اوکراین جعل بحران است. آمریکا از روسیه هیولا می سازد تا افکار عمومی داخلی را از مشکلات موجود منحرف کند. کاخ سفید با این بحران‌سازی در حوزه سیاست خارجی، قصد دارد بحران های داخلی خود را مدیریت می کند.

این کارشناس مسائل بین الملل در گفت‌وگو با ایرنا درباره تاثیر رقابت واشنگتن با پکن بر مذاکرات وین نیز گفت: آمریکا به خاطر رقابت جدی اقتصادی با چین، به همکاری اروپایی ها به شدت نیاز دارد. یکی از کارکردهای برجام برای آمریکایی ها هم این است که رویکرد چندجانبه گرایی و همکاری ها با اروپا را تثبیت و تقویت می کند.

توافق ضعیف دستاوردی برای ایران نخواهد داشت

غلامزاده، اراده ایران برای گرفتن تضمین‌های لازم در حوزه رفع تحریم‌ها را منطقی دانست و گفت: در ماه نوامبر، انتخابات میان دوره ای کنگره آمریکا برگزار می‌شود که به طور قطع سنا و به احتمال زیاد مجلس نمایندگان را در اختیار جمهوری خواهان قرار خواهد داد. در نتیجه، کار جو بایدن رییس جمهوری آمریکا برای صدور فرمان اجرایی جهت رفع تحریم های ایران سخت تر خواهد شد.

وی افزود: اگر بایدن بخواهد توافق را به عنوان یک سند حقوقی در کنگره ارائه کند طبق «قانون تحریم های ایران»، باید تایید کنگره را بگیرد که همین الان هم برای گرفتن تایید آن با چالش مواجه است. بنابراین مجبور است دستور اجرایی صادر کند که اگر دستور اجرایی هم صادر کند، کنگره همان موقع یا بعدا می تواند با سازوکارهای تقنینی جلوی آن را بگیرد.

این کارشناس مسائل سیاسی گفت: حتی اگر کنگره فعلی نتواند دستور اجرایی بایدن برای رفع تحریم‌های ایران را لغو کند، کنگره بعدی که ژانویه سال آینده مستقر خواهد شد می تواند با تقنین، این دستورات اجرایی را کنار بگذارد.

غلامزاده درباره دیگر چالش‌های پیش روی هرگونه توافق ضعیف در وین خاطرنشان کرد: بر اساس برجام، در سال ۲۰۲۳، هم ما باید پروتکل الحاقی را در مجلس شورای اسلامی تصویب کنیم و هم آمریکایی ها باید برجام را در کنگره تصویب کنند که این هم یک چالش جدی است.

وی افزود: در سال ۲۰۲۴ هم انتخابات ریاست جمهوری آمریکا برگزار می شود که بر اساس نظرسنجی ها، احتمال آمدن رئیس جمهور جمهوری خواه بسیار بیشتر از دموکرات است.

این کارشناس مسائل آمریکا تصریح کرد: با این جدول زمانی و وضعیتی که پیش روی برجام قرار دارد، منطق تیم مذاکره کننده ایران برای گرفتن تضمین های لازم و راستی آزمایی رفع تحریم ها کاملا به جا و درست است. توافق ضعیف در وین دستاوردی حتی در حد آزاد شدن محدود دارایی ها برای ایران نخواهد داشت و برعکس آنچه برخی فکر می کنند، تنفس موقت هم نخواهد بود.

نکته

تغییر قانون اساسی، یک بستر و دو رویا

تقویت اسلامیت یا جمهوریت نظام؟

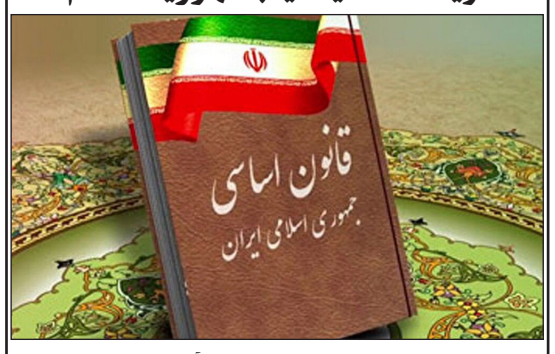

محمدرضا باهنر در جدیدترین مصاحبه خود با خبرآنلاین گفته بود« طبق قانون اساسی باید مقام معظم رهبری قانع شوند و به این جمع‌بندی برسند که نیازمند اصلاحات ساختار هستیم.. برای اقناع ایشان اگر مطالبه عمومی، البته در جریان یک هم‌اندیشی ملی و نه تنش سیاسی و جناحی شکل بگیرد، تحقق جمهوری دوم، شدنی است.»

این اظهارات باهنر در حالی با واکنش فعالان سیاسی مواجه شد که او چه زمانی که نائب رئیس مجلس بود و چه از موضع دبیرکل جامعه اسلامی مهندسین، مشابه این ایده را مطرح کرده بود. باهنر در سال۹۷ گفته بود : «ما از اصلاح‌طلبی استقبال می‌کنیم؛ حتی در ساختارهای کشور نیز وجود این نگاه حایز اهمیت است. به عنوان مثال اصلاح قانون اساسی می‌تواند یکی از اصلاحات مد نظر باشد؛ اتفاقا حضرت آقا در همین مورد نیز سخنانی داشته است.»

اما باهنر ایده تغییر قانون اساسی را به دنبال مسئله ای مهم تر، یعنی انتخابات حزبی بیان می کند.باهنر در مصاحبه دیگری در سال۹۵ گفته بود: « برای حزبی‌شدن انتخابات سه گام وجود دارد، اما من باور دارم پیش از این سه گام، اجرای قوانین فعلی است. به نظرم مرحله اول اجرای واقعی همین قوانین موجود است و اگر به نتیجه نرسیدیم باید به سمت گام‌های بعدی، یعنی اصلاح قوانین مادر و در نهایت اصلاح قانون اساسی برویم.» .

به عبارت دیگر از نگاه باهنر، برای ورود جمهوری اسلامی به جمهوری دوم و گذار از مشکلات فعلی که عمدتا ساختاری است و نه وابسته به افراد و مدیران ، به انتخاباتی حزبی نیاز است که این انتخابات در حال حاضر به دلیل عدم وجود بسترهای قانونی در قانون اساسی نیازمند تغییری در قانون اساسی است و این تغییر انجام نمی شود مگر با نظر موافق رهبری که اقناع ایشان برای اجرای این تصمیم ضروری است.

بیان ضرورت تغییر قانون اساسی از سوی رهبر انقلاب

امام خمینی در اردیبهشت ۱۳۶۸ (یعنی ۴۰ روز پیش از ارتحال) در نامه‌ای به آیت‌الله خامنه‌ای که در آن زمان رئیس‌جمهور بودند، دستور تشکیل هیأت بازنگری در قانون اساسی را صادر کردند. این هیأت شامل رجال مذهبی و سیاسی و همچنین نمایندگانی به انتخاب مجلس شورای ملی بود که مأمور بازنگری و اصلاح قانون شدند. در سال ۶۸ و با اصلاح قانون اساسی، «مجلس شورای ملی» به «مجلس شورای اسلامی» تغییر نام یافت. همچنین اصل ۱۷۷ به قانون اساسی اضافه شد که امکان بازنگری را در آینده فراهم می کرد. در این همه‌پرسی که در ششم مرداد ۱۳۶۸ و همزمان با انتخابات ریاست‌جمهوری برگزار شد، حدود ۱۷ میلیون نفر شرکت کردند که در این میان حدود ۱۶ میلیون و ۸۰۰ هزار نفر رأی مثبت دادند.

از مهمترین اصلاحات صورت گرفته در قانون اساسی ، حذف پست نخست وزیری و تعیین رئیس برای دو قوه مجریه و قضاییه بود. بعد از سال ۶۸ کمتر صحبت از تغییر قانون اساسی به میان آمد تا آنجا که در سال ۹۰ ایده تغییر قانون اساسی و محور اساسی این تغییر توسط رهبر انقلاب مطرح شد.

ایشان در در پنجمین روز سفر به استان کرمانشاه در سخنرانی برای دانشجویان گفتند : «در شرایط فعلی نظام سیاسی کشور ، ریاستی است و رئیس جمهور با انتخاب مستقیم مردم برگزیده می‌شود که شیوه خوب و مؤثری است اما اگر روزی در آینده احتمالا دور، احساس شود که نظام پارلمانی برای انتخاب مسئولان قوه مجریه بهتر است هیچ اشکالی در تغییر ساز و کار فعلی وجود ندارد.» این گفته رهبری البته به مرحله اجرا نرسید تا زمانی که در سال ۹۵ بار دیگر زمزمه تغییر قانون اساسی در مجلس مطرح شد.

سال۹۵ ، «عزت الله یوسفیان ملا»، رئیس کمیسیون تدوین آیین‌نامه داخلی مجلس از احتمال ارسال نامه نمایندگان به رهبر معظم انقلاب برای بازنگری در قانون اساسی» خبر داده است. موضوعی که «جلیل رحیمی جهان آبادی» عضو کمیسیون حقوقی و قضایی مجلس توضیحاتی بیشتری درباره آن داده و گفته: اگر انتخابات پارلمانی داشته باشیم، سیستم نخست‌وزیری و پارلمانی احیا می‌شود که به نفع کشور و لازمه آن تغییر قانون اساسی است. این سخنان نشان می دهد، شاید اصلی ترین محور بازنگری مربوط به تغییر نظام ریاستی به نظام پارلمانی باشد.

ایده حسن روحانی برای بازنگری در قانون اساسی

سال۹۹ ،حسن روحانی در همایش منشور شهروندی به جای خالی تحزب در نظام سیاسی کشور اشاره کرده و گفت: نظام و قانون اساسی ما هم حزبی نیست و بر مبنای حزب بنا نشده است یعنی در انتخابات به فرد رای می‌دهیم به حزب رای نمی‌دهیم می‌خواهد مجلس یا شورای شهر یا خبرگان باشد. در ریاست جمهوری هم فیلتر حزبی نداریم...فیلتر از طریق شورای نگهبان اعمال می‌شود و حزبی نیست. این سخنان که بر محور حکمرانی حزبی صورتبندی شده بود با استقبال احزاب سیاسی همراه شد.

به گزارش خبر آنلاین ،بعد از سخنان حسن روحانی بود که مصطفی کواکبیان دبیرکل حزب مردم سالاری به طرح حزب متبوعش با عنوان «جمهوری سوم» اشاره کرد. وی در توضیح این مفهوم گفت: جمهوریت اول با قانون اساسی اول از ۱۳۵۸ تا ۱۳۶۸ بود. جمهوریت دوم هم با قانون اساسی فعلی در حال اجراست و به همین ترتیب «جمهوریت سوم» یعنی از الان به بعد ما باید یک تحولی در قانون اساسی ایجاد کنیم و قانون اساسی سوم یا جمهوریت سوم را تحقق بخشیم. این نماینده پیشین مجلس شورای اسلامی تنها راه برون رفت از مشکلات فعلی کشور را عملیاتی کردن طرح «جمهوریت سوم» دانست و گفت: در چارچوب اصل ۱۷۷ قانون اساسی می‌توان با بازنگری در این قانون بسیاری از معضلات فعلی کشور در موضوعات تقنینی و اجرایی را حل کرد. در متن طرح جمهوریت سوم که از سوی دبیر کل حزب مردمسالاری در اختیار خبرگزاری ایرنا قرار گرفته بود، بازنگری در قانون اساسی در پانزده مورد لازم دانسته شده است. از جمله این موارد تعیین تکلیف نظام حزبی در این قانون است. چرا که بر اساس این طرح وضعیت و جایگاه نظام حزبی در قانون اساسی ما کاملا با ابهام روبروست.

یک بستر و دو رویای بازنگری قانون اساسی ، تقویت جمهوریت یا اسلامیت؟

بررسی نظارت موافقان تغییر قانون اساسی ، تفاوت در اهداف دو گروه از موافقان ، را نشان می دهد. گروه اول خواهان تغییر نظام ریاستی و حذف ریاستی و پارلمانی شدن آن هستند. در این طرح ، با بازگشت پست نخست وزیری از اختیارات رئیس جمهور کاسته می‌شود. منتقدان این تغییر از ضرورت حفظ انتخاب رئیس جمهور در انتخاباتی که مردم در آن به صورت مستقیم مشارکت دارند سخن گفتند.

گروه دوم که معتقد به حزبی شدن انتخابات هستند از ضرورت تغییر قانون اساسی برای تغییر قانون انتخابات و تشکیل احزاب فراگیر سخن گفتند تا بعد از انتخابات ، دولت ها در برابر احزاب مسئول باشند و مردم بتوانند دولت ها را در برابر احزاب پاسخگو نمایند.

سوای این ، بازنگری در قانون اساسی به نماد «یک بستر و دو رویا» تبدیل شده است زیرا بخشی از فعالان سیاسی نگرانند چنین تغییری، مستقیم و غیر مستقیم به تضعیف اسلامیت نظام منتهی شود و در نقطه مقابل ، طیف دیگری از فعالان سیاسی ، بیم دارند که خروجی تغییرات به لاغر شدن قسمت جمهوریت نظام منجر شده و ظرفیت های قانونی مشارکت انتخاباتی مردم را محدود کند .

همین هراس های متقابل ، از جمله دلایلی است که جرات و جسارت ورود جدی به بحث قانون اساسی را از هر دو طرف سلب کرده زیرا می دانند نتیجه نهایی این تحول ، ممکن است کاملا با رویاهای آنان متفاوت و حتی متضاد باشد.

ایمان

سیاسی، اجتماعی، فرهنگی، علمی، ورزشی و هنری

صاحب امتیاز: حیدر ضیغمی
مدیر مسئول و سردبیر: حسین عبداللهی
مدیر تحریریه: روح اله کرمانی جمکرانی
طراح و صفحه‌آرا: محسن عبداللهی
عضو انجمن مدیران روزنامه‌های غیر دولتی، آئین نامه اخلاق حرفه‌ای، قابل مشاهده در سایت
تلفن: ۳۲۹۰۳۲۰۹ - ۳۲۹۰۶۱۶۰ صندوق پستی: ۳۷۱۸۵/۴۴۹۵
نشانی: قم-بلوار شهید صدوقی، کوچه ۲۱ ممیزیک پلاک ۴۷
www.emandaily.ir eimannews@yahoo.com
لیتوگرافی و چاپ شاخه سبز
اذان صبح: ۰۵/۴۵ طلوع آفتاب: ۰۷/۱۳ اذان ظهر: ۱۲/۱۶ اذان مغرب: ۱۷/۳۹

پیامبر اکرم (ص):
علی، احیاگر آیین من پس از من و آموزگار امّت من و بر پادارنده حجّت من است.
الاحتجاج: ج ۱ ص ۲۹۸ ح ۵۲

چهارشنبه - ۲۷ بهمن ماه ۱۴۰۰ - سال بیست و چهارم - شماره ۵۴۵۵

ماسکِ من از تو محافظت می کند
ماسکِ تو از من محافظت می کند

اخبار

مدیر عامل سازمان حمل و نقل و ترافیک شهرداری قم خبرداد:

احداث و بهره برداری از پارکینگ عمومی در بلوار امین

مدیر عامل سازمان حمل و نقل و ترافیک شهرداری قم از احداث و بهره برداری از پارکینگ عمومی در بلوار محمد امین(ص) با هدف ساماندهی پارک خودروها و تامین بخشی از نیاز شهروندان در خصوص ایجاد پارکینگ عمومی در این بلوار خبر داد.

حسین شعبان‌زاده با اشاره به ضرورت ساماندهی پارک خودروها در سطح شهر و اماکن عمومی از برنامه ریزی، ایجاد و احداث طرحهای در این راستا خبر داد.

وی با بیان اینکه رشد سریع شهرنشینی در قم و افزایش جمعیت و به تبع آن رشد تردد خودرویی، موجی از مطالبات در خصوص ایجاد فضاهای عمومی پارکینگی و همچنین ساماندهی توقفگاه های موقت و طولانی مدت را بوجود می آورد تصریح کرد: رفتار ترافیکی صحیح رانندگان در این خصوص بسیار تاثیر گذار و مفید خواهد بود.

مدیر عامل سازمان حمل و نقل و ترافیک شهرداری قم خاطرنشان کرد: با احداث پارکینگ روباز شهید کاظمی در خیابان شهداء (صفائیه) و ایجاد بستر مناسب جهت پارک خودرو به تعداد مناسب، باز هم شاهد توقف های دوبله و ساکن که منجر به انسداد مسیر و گره های ترافیکی شده هستیم که لازم است شهروندان از امکانات ایجاد شده به نحو صحیح استفاده نموده و تا حد امکان سطح معابر را جهت تردد اختصاص دهند.

شعبان‌زاده با اعلام خبر احداث پارکینگ در کوچه ۱۶ بلوار محمد امین افزود: در بسیاری از معابر پر تردد و اصلی شهر قم با توجه به توان و امکانات موجود و زمین های خالی امکان ایجاد پارکینگ در سطح گسترده از استعداد بسیار کمی برخوردار است ولی سازمان ترافیک از هر امکانی در این خصوص استقبال نموده و آماده است ضمن آماده سازی، فضای ایجاد شده را جهت استفاده عمومی در اختیار شهروندان قرار دهد.

رییس سازمان فناوری اطلاعات و ارتباطات شهرداری قم:

قم کارت ویژه کارکنان شهرداری به زودی رونمایی می‌شود

رییس سازمان فناوری اطلاعات و ارتباطات شهرداری قم از رونمایی «قم‌کارت پرسنلی» ویژه کارکنان شهرداری در آینده نزدیک خبر داد.

کوروش محمدحسینی با اشاره به اینکه خدمات بانکی و غیربانکی متفاوتی مبتنی بر کارت‌های مختلف به همکاران شهرداری قم در حال ارائه می‌باشد، از روزنمایی یک کارت واحد با قابلیت ارائه خدمات متنوع بانکی و شهروندی برای همکاران شهرداری قم خبر داد.

وی با بیان اینکه تعدد ارائه خدمات مبتنی بر کارت باعث سردرگمی همکاران و صرف هزینه‌های موازی برای تولید و تأمین کارت‌های متعدد می‌گردد یادآور شد که کشور ما در شرایط تحریم قرار داشته و واردات کارت و چیپست‌های الکترونیکی آن برای کشور بسیار هزینه‌بر هستند، لذا با ایجاد زیرساخت‌های فناورانه مورد نیاز، «قم‌کارت پرسنلی» به عنوان راه حل یکپارچه ارائه خدمات مبتنی بر کارت، برای تمامی خدمات بانکی و شهروندی مرتبط با پرداخت‌های خرد، از جمله پرداخت هزینه‌های حمل و نقل عمومی، استفاده از اماکن و بوستان‌های شهر، خدمات بانکی مرتبط با دریافت حقوق و دستمزد و غیره، به زودی دسترس همکاران شهرداری قرار خواهد گرفت.

رئیس سازمان فناوری اطلاعات و ارتباطات شهرداری قم افزود: این زیرساخت می‌تواند برای سایر دستگاه‌های اجرایی استان نیز مورد استفاده قرار گیرد و تمامی دستگاه‌های اجرایی و حتی بخش خصوصی می‌توانند با هماهنگی‌های لازم، از این زیرساخت به عنوان کارت یکپارچه شناسایی، شهروندی و بانکی بهره‌مند شوند.

سخنگوی سازمان آتش‌نشانی و خدمات ایمنی شهرداری قم خبرداد:

وجود ۲۴ ایستگاه آتش‌نشانی ۲۴ ساعته در شهر قم

سخنگوی سازمان آتش‌نشانی و خدمات ایمنی شهرداری قم گفت: بعد از سفر مقام معظم رهبری به قم ساخت همزمان ۱۰ ایستگاه آتش‌نشانی در قم شروع شد. قبل از این سفر پر خیروبرکت، قم ۱۴ ایستگاه آتش‌نشانی داشت و اکنون ۲۴ ایستگاه فعال در سه شیفت ۲۴ ساعته در سطح شهر جهت خدمت‌رسانی به مردم وجود دارد.

حمید کریمی افزود: کلنگ زنی ایستگاه ۲۵ آتش‌نشانی قم یعنی ایستگاه مادر در بلوار پیامبر اعظم(ص) انجام‌شده و ساخت آن شروع‌شده است؛ جانمایی ایستگاه آتش‌نشانی مادر در قم کارشناسی شده است، چراکه بلوار پیامبر اعظم(ص) دارای مرکزیت است و در مسیر به شرق و غرب و شمال و جنوب استان دسترسی وجود دارد.

وی با بیان اینکه در حال حاضر ۵۲۲ آتش‌نشان عملیاتی و ستادی در شهر قم مشغول خدمات‌رسانی هستند، ابراز کرد: ۹۶ دستگاه خودروی عملیاتی سبک، نیمه سنگین، سنگین و پشتیبان و نردبان‌های بلند مرتبه از جمله تجهیزات آتش‌نشانی در قم است.

سخنگوی سازمان آتش‌نشانی و خدمات ایمنی شهرداری قم اضافه کرد: ۱۲ خودروی ستادی و بیش از ۲۰ موتورسیکلت ستادی و عملیاتی جهت خدمت‌رسانی به شهروندان قم فعال هستند.

وی ادامه داد: بسته به نیاز شهر قم درخواست‌های را برای اضافه شدن تجهیزات از مسئولان انجام دادیم و پیگیری خواهیم کرد تا ان شاالله بتوانیم امکانات به‌روز و پیشرفته‌ای را برای خدمت به مردم قم جذب کنیم.

مدیر منطقه چهار شهرداری قم خبرداد:

اجرای مسیر دسترسی بوستان شهدای گمنام به مقابر شهدای گمنام کوه خضر نبی(ع)

مدیر منطقه چهار شهرداری قم از اجرای مسیر دسترسی از بوستان شهدای گمنام به مقابر شهدای گمنام کوه خضر نبی (ع) با اعتباری بالغ بر ۳۵ میلیارد ریال خبر داد.

مهدی اصفهانیان مقدم با اشاره به اجرای پروژه مسیر دسترسی از بوستان شهدای گمنام به مقابر شهدای گمنام کوه خضر نبی (ع) اظهار داشت: در راستای اجرای این پروژه بیش از ۳۰۰۰ مترمکعب خاک‌برداری انجام‌شده است. به گفته وی، در این پروژه زیرسازی پیاده‌روهای مسیر با رعایت اصول ایمنی بتن‌ریزی و بلوک چینی شده و در راستای ایمنی هر چه بیشتر تردد شهروندان، نرده گذاری به طول ۱۰۰ متر و ارتفاع ۲ متر در کل مسیر انجام می‌شود. مدیر منطقه چهار شهرداری قم، مدت‌زمان اجرای این پروژه را ۴ ماه اعلام و تصریح کرد: هدف از اجرای این طرح ایجاد مسیر دسترسی ایمن به مقابر شهدای گمنام کوه خضر نبی (ع)، ساماندهی تردد محدوده کوه خضر نبی (ع) و دسترسی آسان و ایمن معلولین و جانبازان است.

با هزینه ۱۳ میلیارد ریالی صورت گرفت؛

اتصال فضای سبز رینگ دوم مسجد جمکران به شبکه آب خام

اتصال فضای سبز رینگ دوم مسجد جمکران به شبکه آب خام با حدود ۹ هزار متر لوله‌گذاری انجام‌شد.

به گزارش واحد خبر سازمان پارک‌ها و فضای سبز شهرداری قم، لوله‌گذاری برای آب‌رسانی فضای سبز بلوار حضرت خدیجه(س) به طول ۸ هزار و ۲۵۰ متر در رینگ دوم مسجد مقدس جمکران انجام‌شده و کل رفیوژ وسط و لاین‌ها به شبکه آبیاری تحت‌فشار و شبکه آب خام منطقه پنج متصل شده است.

با اجرای این پروژه فضای سبز رینگ دوم مسجد مقدس جمکران به طول کامل تحت پوشش آبیاری تحت‌فشار در شبکه آب خام قرار گرفته که برای این پروژه حدود ۱۳ میلیارد ریال هزینه شده است همچنین از بلوار انتظار تا خیابان حجر بن عدی نیز این شبکه اجراشده و با انجام این پروژه حجم زیادی از بار آبیاری سنتی تانکری کاسته و صرفه‌جویی ریالی قابل‌توجهی انجام‌شده است.

گفتنی است همچنین بوستان امام حسن(ع) با مساحت حدود سه هکتار در مجاورت جاده کاشان تحت پوشش آبیاری تحت‌فشار قرار گرفت که برای این عرصه، هزار و ۱۰۰ متر شبکه انتقال آب به شبکه آب خام متصل شد که ۱.۵ میلیارد ریال برای آن هزینه شده است.

بشقاب پرنده گرانی!

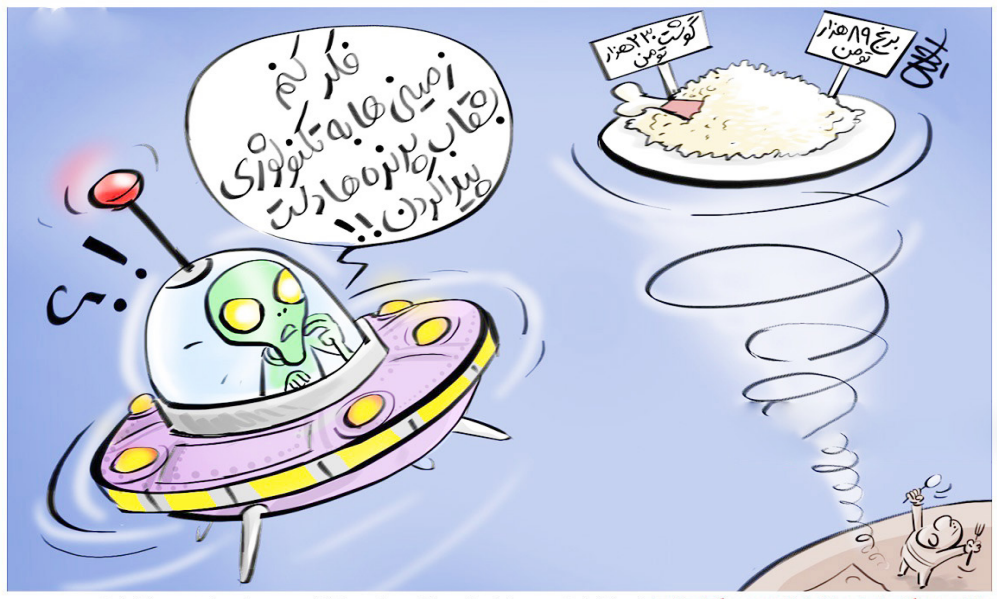

بشقاب پرنده گرانی! / رکورد افزایش قیمت برنج و گوشت قرمز | رکورد افزایش قیمت برنج ایرانی باز هم شکست، قیمت یک کیلو برنج ۸۹ هزار تومان / هزینه افزایش قیمت برنج رئیس اتحادیه شالیکوبی‌داران مازندران گفت: ۱۵ تا ۶ کیلو برنج مصرف برنج ایرانی به دلیل افزایش بی‌رویه نرخ این محصول خبر داد.

طرح: محمدعلی رجبی

آیت الله سعیدی در ارتباط تصویری با ششمین اجلاس استانی نماز قم:

پیوند خانه، مسجد و مدرسه پیوند ارزشمند و اصیل است

نماینده ولی فقیه در استان قم پیوند خانه، مسجد و مدرسه را پیوندی ارزشمند و اصیل دانست.

آیت الله سیدمحمد سعیدی، امام جمعه قم در ارتباط تصویری با ششمین اجلاس استانی نماز قم که در شهرستان کهک برگزار شد، گفت: امیدوارم این نشست باعث خیر و برکت و اقامه نماز در سطح بهتر و بیشتری باشد و در پرتو اقامه این فریضه الهی ان‌شاءالله منکرات و زشتی‌ها هم رخت برمی بندد.

وی افزود: پیوند خانه، مسجد و مدرسه یک پیوند محتوایی و ارزشمند و اصیل است. خانه اولین محیطی است که انسان با آنجا انس می گیرد، در آنجا اولین مراحل رشد و تربیت را طی می کند.

نماینده ولی فقیه در استان قم خاطر نشان کرد: مسجد دومین جایی است که انسان در آنجا حضور پیدا می کند، با مؤمنین ارتباط برقرار می کند، چه در سنین کودکی و نوجوانی که با والدین به مسجد می‌رود و چه در وقتی که خود انسان مستقل و بزرگ می‌شود، اوقات نماز، مراسمی که در مساجد برگزار می‌شود، کارهای خیری که در مسجد انجام می‌شود.

وی با اشاره به نقش مدرسه در تعلیم و تربیت انسان‌ها اظهار داشت: مدرسه جایی است که انسان برای تعلیم و تربیت و فراگیری علوم به طور خاص در آن حضور پیدا می کند، با معلمان، آموزگاران عزیز، کسانی که برای رشد این جامعه فرصت‌های خود، سلامتی خود، عمر خود و امکانات خود را بسیج می کنند تا این نسل پاک و عزیز ما به رشد و موقعیت خوبی برسند.

امام جمعه قم، خاطر نشان کرد: این سه محور و این سه کانون به لحاظ تأثیرگذاری ای که در تقویت انسان، حفظ انسان از آسیب‌ها و بلاها و شکل گیری فعالیت‌ها و هماهنگ شدن کارهایی که انسان بنا است انجام دهد، بسیار مهمی دارد و اگر چنانچه این سه محور و سه کانون با هم همراه باشند، تأثیر مهمی در زندگی فردی و اجتماعی انسان و جامعه ما می گذارند. وی با اشاره به آفت‌های جدا بودن این سه رکن از یکدیگر گفت: اگر چنانچه هریک از اینها منفصل از هم کار کنند، کار جزیره‌ای باشد و هماهنگ نباشند کار به سامان نخواهد رسید، کارها منطقی و سالم پیش نخواهند رفت، بنابراین یکی از

وظایف مهم هماهنگ شدن این سه مرکز، ارتباط داشتن این سه مرکز با یکدیگر است. هیچ وقت اولیا مدرسه از منزل و از خانواده دانش آموزان بی خبر نیستند، هیچگاه امام جماعت مسجد از مدرسه‌ها بی‌خبر نیست، در هماهنگ کار کردن این سه محور خیر و برکاتی است که ما اساس انقلابمان و نهضتمان با هماهنگی این سه محور اصیل و مهم تأسیس شده است و انقلابمان شکل گرفته است.

مدیر کل راه و شهرسازی استان قم خبرداد:

ثبت نام بیش از ۱۲۱ هزار متقاضی قمی در سامانه مسکن

مدیرکل راه و شهرسازی استان قم گفت: بیش از ۱۲۱ هزار متقاضی از این استان در طرح نهضت ملی مسکن ثبت نام کرده‌اند که از این تعداد بیش از ۲۹ هزار ثبت نام مربوط به مجردین است.

محمد صادقی با اشاره به ثبت نام ۱۲۱ هزار و ۵۴۳ متقاضی در مجموع طرح‌های اقدام ملی مسکن و نهضت ملی مسکن در این استان، بیان کرد: از این تعداد ۷۹ هزار و ۲۹۵ ثبت نام مربوط به طرح نهضت ملی مسکن در استان بوده که ۱۹ هزار و ۸۳۷ مورد از ثبت نامی‌ها مربوط به مجردین ۲۳ الی ۴۵ سال است. وی در مورد تامین زمین در استان گفت: تامین زمین حدود ۳۵ هزار واحد انجام شده و بقیه سهمیه چهار ساله مسکن استان در دست اقدام است.

صادقی با اشاره به تعداد ۶۳ هزار واحد در نظر گرفته شده برای استان، افزود: از تمام ظرفیت ها از جمله بافت فرسوده و سایر شهرهای استان برای تولید و تأمین مسکن اقشار مختلف مردم استفاده خواهد شد.

مدیرکل راه و شهرسازی قم تاکید کرد: در عملیات اجرایی واحدهای مسکونی تمام موارد مربوط به استحکام و مقاومت ساختمان به لحاظ ایستایی و مقاومت در برابر زلزله و عمر مفید ساختمان در نظر گرفته می‌شود.

وی در مورد اقدام‌های انجام شده در مورد طرح اقدام ملی مسکن در استان نیز خاطر نشان کرد: پروژه های اقدام ملی مسکن در شهر قم که توسط بنیاد مسکن و ستاد اجرایی فرمان امام در حال اجرا است، سطح پیشرفت فیزیکی متفاوتی دارند و برخی از پروژه‌ها به زودی تحویل متقاضیان خواهد شد.

ثبت‌نام نهضت ملی مسکن یک ماه بعد ابلاغ قانون جهش تولید توسط رییس‌جمهور از ۲۸ مهرماه در سامانه saman.mrud.ir آغاز شد؛ نهضت ملی مسکن یکی از سیاست‌های کلان دولت سیزدهم در حوزه مسکن است که بر اساس این سیاست، احداث چهار میلیون واحد مسکونی در چهار سال در برنامه دولت قرار گرفته‌است.

مدیر هماهنگی ترویج کشاورزی سازمان جهاد کشاورزی استان قم:

۲۷ صندوق اعتباری خرد زنان روستایی در قم فعال است

مدیر هماهنگی ترویج کشاورزی سازمان جهاد کشاورزی استان قم گفت: به منظور توانمندسازی هرچه بیشتر زنان ساکن درمناطق روستایی در حوزه‌های اجتماعی و اقتصادی، ۲۷ صندوق اعتباری خرد زنان روستایی با ۲۰ میلیارد ریال سرمایه و عضویت ۹۰۰ نفر در قم فعال است.

کاظم شکوریان فرد اظهارداشت: این صندوق‌ها به دو منظور کلی ایجاد می‌شود، نخست به منظور ارتقا سطح فعالیت‌های اجتماعی زنان روستایی و سپس در راستای تقویت توانمندی‌های ایشان در زمینه انجام فعالیت‌های اقتصادی و کسب درآمد پایدار که هر دو این حوزه‌ها به پیشرفت هرچه بیشتر روستاهای استان می‌انجامد. وی افزود: در جریان تاسیس صندوق‌های اعتباری خرد زنان روستایی، سه نفر به عنوان مدیرعامل، حسابدار و منشی انتخاب می‌شوند و این افراد در دوره‌های آموزشی مدیریت و مهارت‌های ارتباطی با حضور اساتید برتر کشور شرکت می‌کنند که همین نکته موفقیت بیشتر ایشان در عرصه‌های اجتماعی را در پی دارد. وی ادامه داد: همچنین با برگزاری دوره‌های مهارتی و توانمندسازی زنان روستایی با نحوه فعالیت در حوزه‌هایی مانند تولید و فرآوری محصولات کشاورزی، تولید گیاهان دارویی، فرآوری محصولات باغی و لبنی، خیاطی، پرورش پرندگان زینتی و نگهداری و پرورش دام آشنا می‌شوند و می‌توانند کسب‌وکار مورد نظر خود را ایجاد کنند. شکوریان گفت: با این کار و درآمد حاصل از آن، بخشی از هزینه‌های خانوار روستایی توسط بانوان تامین می‌شود و بسترهای لازم برای رشد و توسعه اقتصادی مناطق روستایی استان بیش از پیش فراهم می‌آید. وی افزود: در همین رابطه و به منظور معرفی توانمندی‌ها و ظرفیت‌های تولید محصولات کشاورزی توسط بانوان روستایی استان، نمایشگاهی در دهه فجر سال جاری در سازمان جهاد کشاورزی قم دایر شد که در جریان آن ۲۲ نفر از زنان فعال در این عرصه شرکت داشتند و محصولاتی همچون میوه و سبزیجات خشک، گیاهان دارویی، محصولات فرآوری شده لبنی و باغی، صنایع دستی و نان‌های محلی تولید شده به دست خودشان را عرضه کردند.

وی با اشاره به استقبال خوبی که از این نمایشگاه صورت گرفت، ادامه داد: در حاشیه این نمایشگاه کارگاه‌های تخصصی مهارتی برای شرکت‌کنندگان در زمینه بسته بندی، برندسازی، بازاریابی محصول با استفاده از فضای مجازی و ظرفیت بهره‌مندی از امکانات صندوق‌های اعتباری خرد زنان روستایی به‌منظور توسعه کسب‌وکارشان برگزار شد.

مدیرکل دامپزشکی استان قم:

طرح "پیش سرد" گوشت دام سبک در قم اجرایی شد

مدیرکل دامپزشکی استان قم گفت: طرح "پیش سرد" گوشت دام سبک با هدف جلوگیری از انتقال بیماری‌های دامی به انسان در این استان اجرایی شد.

مهدی رفیعی محمدی فزود: در این طرح پس از ذبح گوشت در کشتارگاه، گوشت به مدت ۲۴ ساعت در دمای چهار درجه سانتی‌گراد در کشتارگاه نگهداری می‌شود و روز بعد لاشه‌های گوشت به بازار عرضه می‌شود.

وی اضافه کرد: اجرای این طرح باعث کاهش PH گوشت در لاشه دام سبک به ۶.۲ و در لاشه دام سنگین به ۵.۸ می‌شود و در نتیجه از سرایت بیماری‌ها و عوامل خطرساز برای بهداشت انسان از جمله بیماری تب خونریزی دهنده جلوگیری می‌کند.

رفیعی با بیان این‌که کاهش PH گوشت باعث افزایش کیفیت و ماندگاری گوشت می‌شود، خاطرنشان کرد: لازمه اجرای طرح پیش سرد نیازمند ایجاد سردخانه با ظرفیت مناسب در کشتارگاه‌هاست.

وی با اشاره به این‌که آموزش‌ها و اطلاعات کافی و لازم به کشتارگاه‌ها و قصابان ارائه شده است، بیان کرد: طرح پیش سرد لاشه و آلایش‌های دام سنگین در خردادماه سال ۹۶ اجرایی شد.

کشتارگاه‌های قم ظرفیت پیش سرد حدود سه هزار و ۵۰۰ لاشه دام سبک و ۱۵۰ لاشه دام سنگین را دارد؛ درحالی‌که مصرف قم نصف این ظرفیت است.

در حال حاضر ۲ کشتارگاه دام جاهد واقع در کیلومتر هشت محور قم- جعفریه و کشتارگاه دام پرتو واقع در کیلومتر ۱۳ محور قم- جعفریه در استان قم فعال است.

مدیرکل میراث‌فرهنگی، گردشگری و صنایع‌دستی استان قم:

استان قم نیازمند مراکز تفریحی و سرگرمی است

مدیرکل میراث‌فرهنگی، گردشگری و صنایع‌دستی استان قم گفت: مشکلات پارک آب و تاب پیگیری می‌شود چرا که استان نیازمند مراکز تفریحی و سرگرمی است.

علیرضا ارجمندی به همراه سیدجواد جلالی نژاد رئیس انجمن صنفی مجتمع های گردشگری و واحدهای پذیرای استان قم در بازدید از مرکز تفریحی و سرگرمی آب و تاب قم و دیدار با علیرضا رزاقی سرمایه‌گذار و کارآفرین این مرکز تفریحی از نزدیک با مشکلات این پارک آبی آشنا شد و اظهار کرد: نشاط اجتماعی و انجام تفریحات سالم و مفرح به ویژه برای نوجوانان و جوانان همواره مورد توجه مسئولین استان بوده است. مدیرکل میراث‌فرهنگی، گردشگری و صنایع‌دستی قم با بیان این که راه‌اندازی مجدد مرکز تفریحی و سرگرمی پارک آب و تاب قم ضروری است، ادامه داد: مراکز تفریحی در ایجاد شادابی، افزایش روحیه و تخلیه هیجانات جوانان نقش مهمی دارند.

ارجمندی با بیان این که مرکز تفریحی آب و تاب اولین پارک آبی کلانشهر قم و یکی از بزرگ‌ترین پارک‌های آبی سرپوشیده‌های کشور است، افزود: این مرکز قبل از تعطیلی برای ۲۰۰ نفر اشتغال مستقیم ایجاد می‌کرده که رقم قابل توجهی است.

او با اشاره به موانع موجود در صنعت گردشگری استان گفت: تسهیلات بانکی، عدم هماهنگی میان دستگاه‌های اجرایی، هر کدام سهم به سزایی در ایجاد موانع در صنعت گردشگری قم دارند.

نامحرمانه

انتصاب معاونان جدید دانشگاه علوم پزشکی قم

با حکم رئیس دانشگاه علوم پزشکی قم معاونان جدید این دانشگاه معرفی شدند. دکتر مهدی مصری رئیس دانشگاه علوم پزشکی قم در احکام جداگانه‌ای معاونین جدید دانشگاه را معرفی کرد. در این احکام دکتر محسن رضایی آدریانی به عنوان سرپرست جدید معاونت درمان، دکتر احمد حرمتی سرپرست جدید معاونت آموزش، دکتر رضا شیروانی سرپرست جدید معاونت توسعه مدیریت و منابع، دکتر علیرضا کوهپایی سرپرست جدید معاونت تحقیقات و فناوری، دکتر ثارالله شجاعی سرپرست جدید معاونت دانشجویی و فرهنگی و دکتر علی بیگدلی به عنوان سرپرست جدید مرکز اورژانس پیش بیمارستانی و مدیریت حوادث منصوب شدند. دکتر مهدی مصری یازدهم دی به عنوان رئیس دانشگاه علوم پزشکی قم منصوب شد و حالا ۴۴ روز بعد از آغاز فعالیت خود، همه معاونان به جز معاون غذا و دارو را تغییر داد. دکتر سیامک محبی معاون بهداشت دانشگاه علوم پزشکی قم هم در روزهای گذشته در سمت خود ابقاء شد. تمامی معاونان از نیروهای دارای سابقه فعالیت در علوم پزشکی قم هستند.

حجم درخواست‌های مردمی ۱۹ برابر شده است

رییس مرکز ارتباطات مردمی ریاست جمهوری این مرکز را پیشانی و کانون ارتباط دولت با مردم دانست و گفت: حجم مطالبات و درخواست‌های مردم نسبت به پنج ماهه ابتدای سال ۱۹ برابر شده است. حجت الاسلام‌والمسلمین احمدصالحی روز یکشنبه در جلسه هم‌اندیشی مراکز ارتباطات مردمی استانداری‌های سراسر کشور که با حضور سید صولت مرتضوی معاون اجرایی رییس جمهور برگزار شد، افزود: این نشست در راستای افزایش تعامل و هم‌افزایی بیشتر مجموعه‌ها و تقویت بنیان ارتباطات مردمی دولت است تا شاهد گام‌های مؤثرتر در ارتقای کمی و کیفی عملکرد و خدمت‌رسانی خالصانه به مردم در جهت عمل به روح منشور بیانیه گام دوم انقلاب اسلامی باشیم. صالحی اظهار داشت: دولت مردمی در شرایطی فعالیت جهادی خود را آغاز کرد که انتظارات مردم در سال‌های اخیر با یأس و ناامیدی گره خورده و مشکلات معیشتی همراه با وضعیت اسفناک ناکارآمدی و شیوع کرونا عرصه زندگی مردم را سخت‌تر از همیشه کرده بود.

محمد کاسبی به بخش منتقل شد

محمد کاسبی با بهبود نسبی شرایط جسمی اش به بخش بیمارستان منتقل شد. محمد کاسبی - فیلمنامه نویس، نمایشنامه نویس، کارگردان و بازیگر باسابقه تئاتر، سینما و تلویزیون - بعد از سپری کردن ۲۵ روز سخت در سی سی یو بیمارستان عرفان، سرانجام به بخش انتقال یافت. دختر محمد کاسبی، ضمن تایید این خبر گفت: طبق گفته های پزشک معالج ایشان، دکتر بابک شریف کاشانی، چنانچه وضعیت پایداری قلب پدر ادامه پیدا کند، ان شاءالله پزشکان می توانند برای درمان و جراحی قلب، تصمیم نهایی خود را اتخاذ و عملی کنند. به گفته یلدا کاسبی، این بازیگر با سابقه، با وجودی که روزهای سختی را پشت سر گذاشته است، با اتکاء به خدا و دعای مردم عزیز ایران، همچنان به ادامه درمان امیدوار است.

۳۸۰۰ ایرانی زندانی در خارج از کشور وجود دارد

معاون امور بین الملل قوه قضاییه، گفت: از مجموع حدود ۳۸۰۰ ایرانی زندانی در خارج از کشور، فقط دو هزار نفر در ترکیه هستند. کاظم غریب آبادی، معاون امور بین الملل قوه قضائیه و دبیر ستاد حقوق بشر، درباره مسائل حقوقی و قضایی ایرانیان خارج از کشور، افزود: مسائل ایرانیان خارج از کشور صرفاً بهره‌مندی از خدمات حقوقی- قضایی نیست، بلکه برخی از ایرانیان در خارج از کشور زندانی هستند که به علت مجرم بودن و یا اینکه ناعادلانه و یا بهانه سیاسی و واهی از جمله دور زدن تحریم‌ها در حبس به سر می‌برند، که حمایت از آنان ضروری است.

رئیسی به قطر می‌رود

رییس‌جمهوری اسلامی ایران به‌منظور شرکت در اجلاس ابرصادرکنندگان انرژی جهان در قطر، اواخر هفته آینده به این کشور سفر می‌کند. به گزارش ایرنا، مقامات قطری تا چند روز دیگر میزبان ابر صادرکنندگان انرژی جهان در دوحه خواهد بود. امیر قطر هفتم بهمن ماه امسال معاون نخست وزیر و وزیر خارجه کشورش راهی تهران کرد تا دعوت‌نامه حضور رییس جمهور کشورمان به‌عنوان مهمان ویژه اجلاس گازی قطر را تقدیم سید ابراهیم رئیسی کند.

حوادث

جانشین فرمانده انتظامی استان قم خبرداد:

دستگیری ۲۶ تن از اراذل و اوباش در طرح اقتدار پلیس

جانشین فرمانده انتظامی استان از دستگیری ۲۶ تن از اراذل و اوباش در طرح اقتدار پلیس قم خبر داد.

سردار بهادر اسماعیلی اظهارداشت: در راستای ابلاغ تدابیر فرمانده کل انتظامی کشور مبنی بر برخورد قاطع با اراذل و اوباش در استان ها، شب گذشته طرح اقتدار پلیس با حضور مأموران یگان امداد، یگان ویژه، پلیس امنیت عمومی، مأموران فرماندهی انتظامی شهرستان و همچنین همکاری بسیج در قم اجرا و ۲۶ تن از اراذل و اوباش در این رابطه دستگیر و ۶ قبضه سلاح سرد از افراد کشف شد.

وی با بیان اینکه ۱۰ تن از افراد دستگیر شده دارای سوابق متعدد کیفری هستند، تصریح کرد: یک نفر از این افراد با سلاح سرد به مأموران حمله ور شده بود که با تیراندازی پلیس زمین گیر شد.

سردار اسماعیلی اضافه کرد: از متهمان ۲ دستگاه خودرو و همچنین یک دستگاه موتورسنگین ۱۰۰۰cc توقیف و مقادیری مواد مخدر و ۲۰ کیلو اکلیل سرنج برای ساخت مواد محترقه کشف شده است. جانشین فرمانده انتظامی استان قم از اهتمام پلیس قم در برخورد با اراذل و اوباش خبر داد و تاکید کرد: امنیت خط قرمز پلیس بوده و با کسانی که موجب سلب آسایش مردم شوند به شدت برخورد خواهیم کرد.

کشف ۱۶ دستگاه دستگاه استخراج ارز دیجیتال

جانشین فرمانده انتظامی استان دربخش دیگری از سخنان خود از کشف ۱۶ دستگاه استخراج ارز دیجیتال در این استان خبر داد سردار اسماعیلی اظهارداشت: مأموران کلانتری ۲۲ شهرک پردیسان در اجرای طرح برخورد با مکان هایی که مبادرت به استفاده از دستگاه های ماینر می کنند، یک منزل مسکونی را در این رابطه شناسایی و موضوع در دستور کار آن ها قرار گرفت.

وی افزود: در ادامه مأموران با هماهنگی مقام قضائی استان به محل مورد نظر اعزام و طی بازرسی صورت گرفته ۱۶ دستگاه ماینر (دستگاه استخراج ارز دیجیتال) غیر مجاز را کشف کردند.

جانشین فرمانده انتظامی استان قم خاطرنشان کرد: کارشناسان ارزش ریالی دستگاه های استخراج ارز دیجیتال کشف شده قاچاق را حدود ۵ میلیارد ریال اعلام کردند. سردار اسماعیلی تصریح کرد: فعالیت غیر مجاز تولید کننده رمز ارز دیجیتال علاوه بر مضرات اقتصادي باعث اخلال در شبکه برق رساني مي گردد، لذا شهروندان هر گونه خبري در این زمینه را بلافصله به پلیس ۱۱۰ اطلاع دهند.

جانشین فرمانده انتظامی شهرستان قم خبرداد:

ضرب شست پلیس به عاملان تخریب و نزاع دسته جمعی

جانشین فرمانده انتظامی شهرستان قم از دستگیری عاملان نزاع دسته جمعی که اقدام به تخریب ۳ دستگاه موتورسیکلت و یک دستگاه خودرو پراید کرده بودند، خبر داد.

حبیب الله منصوری متین اظهار کرد: با اعلام مرکز پیام مبنی بر وقوع نزاع دسته جمعی و در پی آن تخریب یک دستگاه خودرو پراید و ۳ دستگاه موتورسیکلت، بلافاصله موضوع در دستور کار مأموران کلانتری ۱۷ شهید بهشتی قرار گرفت. وی افزود: در ادامه ماموران با انجام اقدامات گسترده اطلاعاتی و پلیسی، مخفیگاه متهمان را شناسایی و در عملیات غافلگیرانه هر ۶ نفر را دستگیر و یک دستگاه خودرو پژو پارس از افراد توقیف شد. جانشین فرمانده انتظامی شهرستان قم با بیان اینکه افراد دستگیر شده دارای سوابق متعدد کیفری و شرارت هستند، تصریح کرد: متهمان در نهایت به همراه پرونده تشکیل شده برای انجام مراحل قانونی تحویل مرجع قضائی استان شدند. منصوری متین در پایان با اشاره به اینکه دستگیری این افراد موجب خرسندی شهروندان شد، اظهارداشت: پلیس با تمام توان در راستای تامین نظم، امنیت و آرامش شهروندان پای کار بوده و با عاملان برهم زدن نظم عمومی و امنیت مردم به شدت برخورد خواهد کرد.

مدیرکل تعزیرات حکومتی استان قم خبرداد:

کشف محموله پارچه قاچاق در قم

مدیرکل تعزیرات حکومتی استان قم گفت: از یک قاچاقچی پارچه در قم محموله‌ای به ارزش ۵,۱ میلیارد ریال کشف و ضبط شد. مهدی ریاضی اظهارداشت: از یک دستگاه کامیون ایسوزو در حومه شهر قم مقادیر قابل توجهی پارچه قاچاق به ارزش ۵,۱۵۵,۸۲۸,۲۵۴ ریال کشف و ضبط شد.

وی افزود: با تشکیل پرونده، شعبه ویژه رسیدگی به تخلفات قاچاق کالا و ارز تعزیرات حکومتی قم، ضمن احضار متهم، استماع اظهارات و اخذ آخرین دفاعیات متهم، به دلیل عجز متهم از ارائه مدارک مثبته، پس از رسیدگی، اتهام قاچاق را محرز و مسلم دانسته؛ و متهم را علاوه بر ضبط محموله مکشوفه قاچاق، جمعاً به پرداخت مبلغ ۵,۱۶۰,۰۰۰,۰۰۰ ریال جزای نقدی در حق دولت محکوم کرد.

مدیر کل تعزیرات حکومتی استان قم خاطر نشان کرد: بر اساس قانون کلیه محمولهِ مکشوفه قاچاق توسط مرجع کاشف، تحویل اداره جمع آوری و فروش اموال تملیکیِ استان شد.