روزنامه امید

#من ماسک می‌زنم

شنبه ۲۳ مرداد ۱۴۰۰ ـ ۵ محرم ۱۴۴۳ ـ ۱۴ آگوست ۲۰۲۱ ـ شماره ۵۳۳۰ ـ سال بیست‌وچهارم ـ ۲۰۰۰ تومان

رئیس دانشگاه علوم پزشکی قم خواستار شد؛

تعطیلی و قرنطینه کامل یک هفته‌ای قم

- وضعیت شیوع کرونا بسیار نگران کننده است
- باید شیوه نامه های بهداشتی حداکثری رعایت شود
- ظرفیت بیمارستان‌ها تکمیل است

۸

جلوی بدحجابی باید گرفته شود شاید فردا دیگر دیر باشد؛

شهر کریمه اهل بیت، زیر غبار بدحجابی

۴

شهردار قم تاکید کرد:

ضرورت اصلاح تصمیم مجلس در ادغام سازمان شهرداری‌ها و وزارت مسکن

شهردار قم با بیان چند اشکال مهم طرح جدید مجلس شورای اسلامی گفت: باتوجه به اهمیت شهرداری‌ها در زندگی مردم، تصمیم‌گیری در این زمینه باید با بررسی‌های کارشناسی کافی صورت بگیرد. دکتر سید مرتضی سقائیان‌نژاد در گفت و گویی با اشاره به بررسی طرح « قانون انتزاع بخش ساختمانی و شهرسازی از وزارت راه و شهرسازی و تشکیل وزارت حمل

۵

مدیرعامل شرکت توزیع برق استان قم:

همکاری صنعت موجب کاهش خاموشی در بخش خانگی شد

۸

یک نماینده مجلس:

امروز مردم نیاز به کار، تلاش و کارآمدی دارند

علی حدادی عضو کمیسیون شوراها و امور داخلی در مجلس گفت: امروز همکاری دولت و مجلس برای رفع مشکلات مردم در بخش‌های مختلف از جمله معیشت، درمان و واکسیناسیون بسیار ضروری است. علی حدادی با اشاره

۲

رئیس قوه قضائیه:

بازداشت غیرضرور متهم مانع رسیدن مردم به حقشان می‌شود

رئیس قوه قضائیه گفت: در برخی پرونده‌ها بازداشت غیرضرور متهم شرایطی را به وجود می‌آورد که مردم به حق و حقوق خود نمی‌رسند و پرونده هم دچار اطاله دادرسی بلاوجه می‌شود. حجت ا لا سلا م و ا لمسلمین غلامحسین محسنی‌اژه‌ای بعد از ظهر پنجشنبه در جلسه

۲

علی صوفی:

وزرای کابینه رئیسی باید کارآزموده باشند نه کارآموز!

وزیر دولت اصلاحات اظهار امیدواری کرد که رئیسی توانسته باشد از زیر فشار سهم خواهی خارج شده باشد. واکنش ها به لیست وزرای پیشنهادی رئیسی همچنان ادامه دارد. لیستی که با گمانه زنی های مطرح شده تغییرات چشمگیری داشت. علی صوفی از چهره های سیاسی

۷

سردار شاهچراغی تاکید کرد:

سپاه قم در خدمت نظام سلامت

عکس: عباس فرامرزی

۸

آیت‌الله شبیری زنجانی:

اقامه عزای حسینی با رعایت مسائل بهداشتی باشد

آیت الله سید موسی شبیری زنجانی از مراجع تقلید در پاسخ به استفتاء جمعی از مقلدان آورده است: اقامه عزای اباعبدالله(ع) به عنوان یکی از شعائر الهی و از اوجب واجبات، با رعایت مسائل بهداشتی که متخصصان برای جلوگیری از انتشار بیماری لازم می‌دانند، انجام شود. به گزارش کانال اطلاع رسانی دفتر آیت الله شبیری زنجانی، وی در پاسخ به این استفتاء که «با توجه به همه‌گیری ویروس کرونا، وظیفه مؤمنین و ارادتمندان به ائمه معصومین (ع) در ایام عزای محرم و نسبت به اقامه عزای حضرت سیدالشهدا علیه‌السلام چیست؟» پاسخ خود را

۲

استاندار قم:

خاموشی‌ها در زمان برپایی عزاداری به حداقل برسد

استاندار قم گفت: اعمال خاموشی‌های در ماه محرم و در زمان برپایی محافل عزاداری باید به حداقل ممکن برسد. بهرام سرمست روز چهارشنبه در جلسه ستاد مدیریت بحران قم، افزود: دانشگاه علوم پزشکی قم نسبت به تامین بیشتر واکسن ایرانی از وزارت بهداشت رایزنی بعمل آورد. وی با اشاره به فعالیت ۱۳ مرکز تجمیعی تزریق واکسن، گفت: تعداد مراکز دریافت واکسن تا پایان مردادماه سالجاری باید به ۲۵ مرکز برسد. استاندار قم اظهار داشت: تزریق واکسن در قم طی روزهای گذشته با سرعت بالایی در حال انجام است. وی اضافه کرد: دانشگاه

۸

آگهی مزایده (نوبت اول)

سازمان میادین میوه و تره بار و ساماندهی مشاغل شهری شهرداری قم

در نظر دارد یک باب غرفه را از طریق مزایده عمومی با مشخصات و شرایط کلی زیر به اشخاص واجد شرایط واگذار نماید.

موضوع مزایده: واگذاری سرقفلی و اعیانی غرفه با کاربری بار فروشی واقع در بلوک ۱۲ میدان بزرگ میوه و تره بار شهید رجایی.

مبلغ پایه مزایده طبق نظر کارشناس رسمی دادگستری و میزان تضمین شرکت در مزایده و به شرح ذیل می باشد:

شماره غرفه	ارزش اعیانی و سرقفلی (ریال)	مبلغ تضمین شرکت در مزایده
۱۵	14/۵۰۰/۰۰۰/۰۰۰	۷۵۰/۰۰۰/۰۰۰ریال

مبلغ و نوع تضمین شرکت در مزایده:

مبلغ تضمین شرکت در مزایده می بایست به صورت ضمانتنامه بانکی در وجه سازمان (با حداقل اعتبار ۳ماه) یا واریز وجه نقد به حساب بانک انصار شعبه مرکزی به شماره ۳۵۱۰۸۲۴۹۱۵۱۸۲۳۱ بنام سازمان میادین میوه و تره بار می باشد که باید به ضمیمه پیشنهاد تسلیم گردد.

-هزینه خرید اسناد مبلغ ۵۰۰/۰۰۰ ریال می باشد که می بایست به شماره حساب ۰۱۱۳۱۲۷۵۸۸۰۰۱ بانک ملی به نام سازمان میادین شهرداری قم واریز گردد(هزینه خرید اسناد مزایده غیرقابل استرداد می باشد).

-فروش اسناد از مورخ **۱۴۰۰/۰۵/۲۵** لغایت **۱۴۰۰/۰۶/۰۷** می باشد.

محل دریافت اسناد: قم- جاده قدیم قم تهران- روبروی بهشت معصومه- بلوار شهید رجایی میدان بزرگ میوه و تره بار شهید رجایی- ساختمان اداری سازمان میادین- امور قراردادها مراجعه نمایند، تلفن ۳۶۶۴۱۳۲۷.

-هزینه درج آگهی بر عهده برنده مزایده می باشد.

نحوه پرداخت: برنده مزایده می بایست ۵۰٪ مبلغ پیشنهادی را نقداً و الباقی مبلغ را بصورت ماهیانه و در ۱۲ قسط پرداخت نماید.

-مشخصات غرف به شرح زیر می باشد:

مساحت عرصه: ۱۲۶ متر مربع - مساحت اعیانی: ۱۶۶/۳۰ متر مربع.

الف) اسکلت غرف فلزی سنگین با سقف ورق گانوانیزه و پوشش داخلی آن پشم شیشه می باشد. **ب)** غرف به شارع ۳۰ متر محدود می گردد. **ج)** غرف دارای انشعاب آب،برق و گاز می باشد.

مهلت تحویل اسناد و ارائه پیشنهادها: تا پایان وقت اداری **۱۴۰۰/۰۶/۰۹** می باشد.

-سایر شرایط مزایده و مشخصات غرف در اسناد و مدارک درج شده است. شرکت کنندگان مکلف اند کلیه اسناد و مدارک را امضاء کرده و به همراه پیشنهاد خود ارائه نمایند. امضاء اسناد و مدارک به منزله قبول تمامی شرایط می باشد.

محل تسلیم پیشنهادها: قم- بلوار امام موسی صدر- ساختمان شهرداری مرکز طبقه ۴ - معاونت خدمات شهری و امور اجتماعی- واحد حراست تحویل نمایند.

تاریخ آگهی نوبت دوم: ۱۴۰۰/۰۵/۲۵

روابط عمومی سازمان میادین شهرداری قم — شناسه آگهی: ۱۱۷۷۱۲۵

آگهی مزایده (نوبت اول)

سازمان میادین میوه و تره بار و ساماندهی مشاغل شهری شهرداری قم

در نظر دارد تعدادی محدود قطعات زمین واقع در شهرک صنوف به شرح ذیل را از طریق مزایده عمومی به اشخاص واجد شرایط بفروش برساند.

موضوع مزایده : فروش ۴ قطعه زمین با کاربری آهن فروشی.

متراژ ، ، مبلغ پایه مزایده طبق نظر کارشناس رسمی دادگستری و میزان تضمین شرکت در مزایده و به شرح ذیل می باشد:

قطعه	آدرس	مساحت تقریبی هر قطعه (متر مربع)	قیمت هر متر مربع (ریال)	مبلغ پایه مزایده هر قطعه (ریال)	مبلغ تضمین شرکت در مزایده(ریال)
۱	شهرک صنوف سایت آهن فروشان ۳۰ متری شهید عباسی نبش کوچه ۴	۴۹۶/۴۳	۲۶/۰۰۰/۰۰۰	۱۲/۹۰۷/۱۸۰/۰۰۰	۶۵۰/۰۰۰/۰۰۰
۲	شهرک صنوف سایت آهن فروشان ۳۰ متری شهید عباسی نبش کوچه ۴	۴۹۶/۴۴	۲۶/۰۰۰/۰۰۰	۱۲/۹۰۷/۴۴۰/۰۰۰	۶۵۰/۰۰۰/۰۰۰
۳	شهرک صنوف سایت آهن فروشان ۳۰ متری شهید عباسی بعد از کوچه ۲	۴۹۹/۴۸	۲۵/۰۰۰/۰۰۰	۱۲/۴۸۷/۰۰۰/۰۰۰	۶۳۰/۰۰۰/۰۰۰
۴	شهرک صنوف سایت آهن فروشان ۳۰ متری شهید عباسی بعد از کوچه ۲	۶۰۰	۲۵/۰۰۰/۰۰۰	۱۵/۰۰۰/۰۰۰/۰۰۰	۷۵۰/۰۰۰/۰۰۰

تذکر: قطعات فوق دارای زیر ساخت می باشد.

-مبلغ هزینه خرید اسناد مزایده ۵۰۰/۰۰۰ ریال می باشد و می بایست به شماره حساب ۰۱۱۳۱۲۷۵۸۸۰۰۱ بانک ملی به نام سازمان میادین شهرداری قم واریز گردد(هزینه خرید اسناد مزایده غیرقابل استرداد می باشد).

-دریافت اسناد از مورخ **۱۴۰۰/۰۵/۲۵** لغایت **۱۴۰۰/۰۶/۰۷** می باشد.

-تضمین شرکت در مزایده به صورت ضمانتنامه بانکی در وجه سازمان (با حداقل اعتبار ۳ماه) یا واریز وجه نقد به حساب بانک انصار شعبه مرکزی به شماره ۳۵۱۰۸۲۴۹۱۵۱۸۲۳۱ بنام سازمان میادین میوه و تره بار می باشد که باید به ضمیمه پیشنهاد تسلیم گردد.

محل دریافت اسناد: قم- جاده قدیم قم تهران- روبروی بهشت معصومه- بلوار شهید رجایی میدان بزرگ میوه و تره بار شهید رجایی- ساختمان اداری سازمان میادین- امور قراردادها، جهت کسب اطلاعات بیشتر با شماره تلفن ۳۶۶۴۱۱۷۴ تماس حاصل فرمایید.

تذکر: برنده مزایده می بایست ۵۰٪ مبلغ پیشنهادی را نقداً و الباقی مبلغ را بصورت ماهیانه در ۱۲ قسط پرداخت نماید.

مهلت تحویل اسناد و ارائه پیشنهادها: تا پایان وقت اداری **۱۴۰۰/۰۶/۰۹** می باشد.

-سایر شرایط مزایده در اسناد و مدارک درج شده است. شرکت کنندگان مکلف اند کلیه اسناد و مدارک را امضاء کرده و به همراه پیشنهاد خود ارائه نمایند. امضاء اسناد و مدارک به منزله قبول تمامی شرایط می باشد.

-هزینه درج آگهی بر عهده برنده مزایده می باشد و سازمان در رد یا قبول هر یک از پیشنهادها مختار است.

محل تسلیم پیشنهادها: قم- بلوار امام موسی صدر- ساختمان شهرداری مرکز طبقه ۴ - معاونت خدمات شهری و امور اجتماعی- واحد حراست.

تاریخ آگهی نوبت دوم: ۱۴۰۰/۰۵/۲۵

روابط عمومی سازمان میادین شهرداری قم — شناسه آگهی: ۱۱۷۷۱۲۸

فراخوان مناقصه عمومی یک مرحله ای واگذاری امور نقلیه

اداره کل زندانهای استان قم

درنظر دارد مناقصه عمومی **واگذاری امور نقلیه** را ازطریق سامانه تدارکات الکترونیکی دولت برگزار نماید . کلیه مراحل برگزاری مناقصه تا ارائه پیشنهاد مناقصه گران و بازگشایی پاکت ها از طریق درگاه سامانه تدارکات الکترونیکی دولت (ستاد) به آدرس www.Setadiran.ir انجام خواهد شد و می بایست مناقصه گران در صورت عدم عضویت قبلی ، مراحل ثبت نام در سایت مذکور و دریافت گواهی امضای الکترونیکی را جهت شرکت در مناقصه محقق سازند.

تضمین شرکت در مناقصه : مبلغ ۶۴۰/۰۰۰/۰۰۰ (ششصد و چهل میلیون ریال) بصورت ضمانتنامه بانکی یا وجه نقد به حساب شبا بانک مرکزی ۳۹۰۱۰۰۰۰۴۰۷۶۰۱۳۱۰۷۸۹۵۰۹۰ بنام تمرکز وجوه سپرده اداره کل زندانهای قم.

مبلغ برآورد: ۱۲/۶۷۵/۵۵۴/۸۹۲ ریال (دوازده میلیارد و ششصد و هفتاد و پنج میلیون و پانصد و پنجاه و چهار هزار و هشتصد و نود و دو ریال)

تاریخ انتشار مناقصه در سامانه تاریخ **۱۴۰۰/۰۵/۲۴** می باشد.

مهلت زمانی دریافت اسناد مناقصه از سایت: ساعت ۱۴:۳۰ روز یک شنبه تاریخ **۱۴۰۰/۰۵/۳۱**

مهلت زمانی ارائه پیشنهاد: ساعت **۱۴:۳۰** روز چهار شنبه تاریخ **۱۴۰۰/۰۶/۱۰**

زمان بازگشایی پاکت ها: ساعت **۰۹:۰۰** روز شنبه تاریخ **۱۴۰۰/۰۶/۱۳**

-اطلاعات تماس و آدرس: قم - خیابان ساحلی - جنب دادگاه انقلاب - اداره کل زندانهای استان قم ۰۹۱۲۵۵۲۱۸۹۴ (حمیدی)

شناسه آگهی: ۱۱۷۶۲۶۰

سرمقاله

کرونا؛ آزمونی از جنس «قمه‌زنی»

مرتضی وافی*

استاد شهید مرتضی مطهری نقل می‌کند که: « یادم هست در سال‌هایی که در قم بودم در آنجا هم یک نمایش‌ها و شبیه‌خوانی‌های خیلی مزخرف در میان مردم رواج داشت. سال‌های اول مرجعیت مرحوم آیت‌الله بروجردی (رضوان الله علیه) بود که قدرت فوق العاده داشتند. قبل از محرم بود. به ایشان گفتم وضع شبیه‌خوانی ما این جور است. دعوت کردند، تمام رؤسای هیئت نزد ایشان آمدند. از آنها پرسیدند: شما مقلد چه کسی هستید؟ همه گفتند ما مقلد شما هستیم. فرمودند: اگر مقلد من هستید، فتوای من این است که این شبیه‌هایی که شما به این شکل در می‌آورید حرام است. با کمال صراحت به آقا عرض کردند که آقا ما در تمام سال مقلد شما هستیم الا این سه چهار روز که ابداً از شما تقلید نمی‌کنیم. گفتند و رفتند و به حرف مرجع تقلیدشان اعتنا نکردند. این نشان می‌دهد که هدف، امام حسین علیه السلام نیست. هدف، اسلام نیست. نمایشی است که از آن استفاده‌های دیگری و لااقل لذتی می‌برند...» .

پس از انقلاب برخی هیئت‌ها و گروه‌های عزادارای در ایام محرم و صفر اقدام به قمه‌زنی می‌کردند. هنگامی که فتوای رهبر انقلاب مبنی بر حرمت قمه‌زنی صادر شد، آنها با استدلالی شبیه به استدلال فوق، قمه‌زنی را تعظیم شعائر حسینی می‌دانستند و حاضر به پذیرش این ممنوعیت قانونی نمی‌شدند. اما معترضان می‌گفتند حتی اگر بپذیریم که قمه‌زنی باعث ضرر زدن به خود نمی‌شود، به‌خاطر اینکه تصویر مذمومی از عزاداران در انظار بیگانگان ایجاد می‌کند، مشمول حرمت می‌شود. تقابل بین موافقان و مخالفان قمه‌زنی معمولا بین اقشار مخالف و موافق نظام در می‌گرفت.

اکنون باید بگوییم همه‌گیری ویروس کووید-۱۹ آزمونی شبیه به پذیرش حکم قمه‌زنی را مقابل عزاداران ولایتمدار و انقلابی قرار داده است. نه تنها یقین داریم که در صورت بی‌توجهی به شرایط انتقال ویروس کرونا عواقب مرگباری برای خودمان و اطرافیانمان رقم می‌زنیم، بلکه عدم رعایت شیوه‌نامه‌های بهداشتی آنچنانکه عرف تخصصی و عمومی اقتضا می‌کند قطعاً باعث وهن جماعت‌های متدین و پیروان حسینی خواهد شد. همانطور که هردو مورد را تاکنون به وضوح شاهد بوده‌ایم.

از این گذشته، نه تنها مجاری قانونی کشور رسماً و علناً مقررات مشخصی را در این باره اعلام کرده‌اند، رهبری هم از باب تأکید اعلام کرده‌اند که آنچه ستاد ملی کرونا و نهادهای متصدی سلامت کشور اعلام کنند باید رعایت شود. با در نظر گرفتن همه موارد فوق، یعنی اینکه یقین داریم برگزاری مجالس حسینی به شیوه سابق، در محیط‌های سربسته و متراکم، هم عقلا، هم عرفا، هم قانونا، و هم شرعا نامشروع است، هیچ معنا ندارد که کسانی که ادعای انقلابی گری و ولایتمداری دارند باز هم با انواع و اقسام استدلال‌های مغالطه‌آمیز سعی کنند از پذیرش این مسئله شانه خالی کنند.

آری، کرونا آزمونی از جنس «قمه‌زنی» مقابل انقلابی‌ها قرار داده است تا مشخص شود در چندروز از سال مقلد ولی فقیه و پایبند به اقتضائات انقلابی شان هستند، یا اینکه دیگر گروه‌ها را به خاطر تشخیص شخصی به بی‌دینی متهم می‌کنند!

مدیر پژوهشکده امام حسین(ع) و مناسک آیینی

یادداشت

علل و عوامل رکوردهای کرونایی مرگ و ابتلا چیست؟

محمدرضا رئیسی*

چندروزی است آمارهای ابتلا به کرونا و مرگ‌ومیر آن در کشور پی‌درپی شکسته می‌شود و این مساله سبب نگرانی مردم و مسئولان شده است. با پدیداری موج سهمگین پنجم همه‌گیری، به نظر می‌رسد این روند تا هفته‌های آینده ادامه خواهد داشت و متاسفانه تعداد بیشتری از هموطنان را مبتلا و به کام مرگ خواهد کشاند.

اما چه شد که به این نقطه رسیدیم و چه عواملی باعث شد ۱۸ ماه پس از آغاز ورود این ویروس منحوس، کشور درگیر این بحران بهداشتی شود؟

در درجه نخست باید توجه داشت، این روند حداقل از نظر میزان مبتلایان در کشورهای دیگر نیز روندی مشابه دارد و آمارهای جهانی در این رابطه همچنان رو به افزایش است؛ سویه دلتای کروناویروس چنان قدرت سرایت و مقاومت بالایی دارد که تقریبا هیچ کشوری از همه‌گیری آن در امان نیست و از این منظر تبدیل به یک نگرانی جهانی شده است.

با این حال اگر از آمار مرگ‌ومیر در کشورهایی مانند اندونزی و روسیه بگذریم، به نظر می‌رسد در بسیاری از کشورهای ثروتمند جهان، با وجود میزان ابتلا، روند مرگ افراد رشد صعودی ندارد که عمده‌ترین دلیل آن واکسیناسیون گسترده در موج‌های قبلی بوده است.

به این ترتیب مهمترین دلایل آمار رکوردشکن در ایران را می‌توان حول دو محور تعلل در واکسیناسیون و سهل‌انگاری عمومی در رعایت شیوه‌نامه‌های بهداشتی دانست.

ماجرای غم‌انگیز واکسن

از ابتدای کشف واکسن کرونا در جهان، روند واردات، تولید، تزریق و عملکرد مسئولان بهداشتی کشور به‌گونه‌ای تاسف‌بار و درس‌آموز مورد انتقاد طیف‌های گسترده‌ای از مردم و نهادهای مختلف بوده است.

در ابتدای بحث واردات، مشکلاتی همچون تحریم‌های ظالمانه غرب بویژه در بحث انتقال پول و تامین مالی واکسن به‌گونه‌ای جدی خودنمایی کرد. همان زمان با عدم تحقق واردات واکسن‌های وعده داده شده، بسیاری از مسئولان، دلیل آن را محدودیت‌های تبادلات مالی و بانکی و قفل منابع پولی کشور در بانک‌های خارجی بیان کردند.

موضوع اما وقتی بغرنج‌تر شد که صحبت از خلف وعده برخی کشورها مانند روسیه در تامین و اختصاص واکسن وعده داده شده به میان آمد و کشور تا چند ماه درگیر این تعلل‌ها بود و «زمان طلایی» مهمی برای واکسیناسیون از دست رفت.

نباید فراموش کرد که برخی تولیدکنندگان داخلی نیز با وجود وعده‌های فراوان اولیه که حتی صحبت از صادرات واکسن و امکان انتخاب آن در میان مردم داشتند، نتوانستند به قول‌های خود عمل کنند و حداقل تا کنون از برنامه اعلامی عقب‌تر هستند.

با این حال مهمترین حلقه ناکامی در این فرایند را باید متعلق به عملکرد تعلل‌آمیز و مدیریت نامناسب ارگان‌های مسئول در برنامه تزریقی دانست. و به همین دلیل جولان سویه‌های جدیدتر، مجال عرض اندام بیشتری در مرگ و بستری‌ها پیدا کرده است.

رعایت‌نکردن شیوه‌نامه‌های بهداشتی

مساله مهم دیگر در افزایش همه‌گیری، سهل‌انگاری بخش‌های بزرگی از جامعه در رعایت شیوه‌نامه‌های بهداشتی است که نباید به راحتی از کنار آن گذشت؛ طبق آمارها اکنون میزان رعایت‌ها به زیر ۳۰ درصد رسیده و هر کس که اندک توجهی به اوضاع رهگذران و حاضران در اماکن عمومی کرده باشد، متوجه غیبت ماسک و فاصله‌گذاری اجتماعی شده است.

اگرچه بخشی از این سهل‌انگاری ناشی از خستگی و ملالت ناشی از طولانی‌شدن روند کروناست، اما نمی‌توان از سهم آحاد مختلف جامعه در این ساده‌انگاری غافل ماند. در این بحث نیز البته همچنان ضعف نهادهای متولی در نظارت، ضمانت و اجرای مقتدرانه شوه‌نامه‌های بهداشتی مشهود است. با گذشت ۱۸ ماه از آغاز همه‌گیری این ویروس، مسئولان و نهادهای متولی هرگز تجربه موفق برخی کشورها در اجرای سفت و سخت پروتکل‌ها را در پیش نگرفتند و به طور غیرمستقیم این پیام به جامعه ارسال شد که رعایت‌نکردن شیوه‌نامه‌ها، برخورد قانونی در پی نخواهد داشت.

اگر در بحث قرنطینه و محدودیت‌های ادامه مشاغل، با معیشت مردم مرتبط دانسته شد و امکان برخی تعطیلی‌ها وجود نداشت، اما می‌شد با اجرای سختگیرانه‌ترین دستورالعمل‌ها و مجازات واقعی خاطیانی که با جان خود و دیگران بازی می‌کردند (و می‌کنند)، تا حد زیادی مقابل شیوع و گسترش این ویروس ایستاد و جامعه را ملزم به رعایت شیوه‌نامه‌ها کرد. جربه چند کشور از جمله چین و برخی اروپایی‌ها نشان می‌دهد، لازمه مبارزه موثر با این بلیه جهانی، وضع مقررات جدی در رفت‌وآمدها و حضور در اماکن عمومی و اخذ جریمه‌های سنگین مالی و غیرمالی برای خاطیان است؛ موضوعی که در کشور ما هرگز اجرایی نشد و بازهم زمان طلایی رعایت‌ها را به ورطه اتلاف کشاند.

اکنون و با ورود روزافزون واکسن‌های خارجی که چندین محموله آن را هلال احمر وارد کرده، لازم است در یک بسیج ملی برای تزریق گسترده‌تر آن اقدام کرد و در کنار تلاش برای تامین هرچه بیشتر دُزهای مورد نیاز، یکبار برای همیشه سخت‌گیری‌ها در مراعات عمومی بویژه در بحث استفاده از ماسک را در برنامه قرار داد تا از این بیشتر شاهد مرگ‌ومیر و ابتلا نشده و اندکی از فشار فرساینده بر کادر جهادگر درمانی کشور کاسته شود. استفاده از ظرفیت‌های مردمی مانند بسیج، نهادهای مدنی و داوطلب مانند هلال احمر و نیروهای انتظامی و حتی نظامی می‌تواند بخش مهمی از چرخه ابتلا و گردش ویروس را قطع کند و روند مراعات را به بالای ۹۰ درصد برساند؛ میزانی که همه کارشناسان بر آن توافق دارند و چشم انتظار تحقق‌اش هستند. در کنار آن لازم است از هر راه ممکن، همه ظرفیت‌های دولتی و خصوصی کشور فعال شود و با تامین واکسن مورد نیاز، جمعیت میلیونی کشور را تحت پوشش قرار داد.

رئیس قوه قضائیه:

بازداشت غیرضرور متهم مانع رسیدن مردم به حقشان می‌شود

رئیس قوه قضائیه گفت: در برخی پرونده‌ها بازداشت غیرضرور متهم شرایطی را به وجود می‌آورد که مردم به حق و حقوق خود نمی‌رسند و پرونده هم دچار اطاله دادرسی بلاوجه می‌شود.

حجت‌الاسلام‌والمسلمین غلامحسین محسنی اژه‌ای بعد از ظهر پنجشنبه در جلسه مدیریتی بررسی راهکارهای تسریع در رسیدگی به پرونده‌های کثیرالشاکی و جلوگیری از تشکیل آنکه در دادگستری البرز برگزار شد، اظهار کرد: اصل این است که مردم ابتدا به حقوقشان برسند و اگر مجازات هم نیاز بود در جای خودش انجام شود، حتی‌الامکان با تدبیر صورت گرفته قضائی متهم بازداشت نشود و ابتدا حق مردم را بدهد بعد به مجازات برسد.

وی پس از طرح سؤالاتی تخصصی و فنی از طرفین پرونده کثیرالشاکی خودرویی هشتگرد برای روشن شدن هر چه بیشتر علل و عوامل و ابعاد شکل‌گیری آن بیان کرد: یکی از گله‌مندی‌های به حق مردم طولانی بودن روند رسیدگی به پرونده‌های قضائی است که یکی از علل آن وجود پرونده‌های کثیرالشاکی است.

رئیس قوه قضائیه به ذکر توصیه‌هایی به مردم پرداخت و از آنها خواست که مراقب باشند به هر کسی اعتماد نکنند و پول و اموالشان را به هر کسی ندهند و اگر قرار است معامله‌ای انجام دهند، حتماً قرارداد محکمی با طرف معامله منعقد کنند.

پرونده‌های کثیرالشاکی هم برای مردم و هم برای دستگاه قضا دردسرآفرین است وی تصریح کرد: باید دقت کرد چنین مسائلی در پرونده‌های کثیرالشاکی تکرار نشود چراکه هم خود فرد ضرر می‌کند، هم برای دستگاه قضائی دردسر ایجاد می‌شود.

محسنی اژه‌ای تصریح کرد: انسان مدبر، با کسی که هیچ سابقه‌ای در کار تجارت و تولید ندارد و شغل او و هیچ ارتباطی با کاری که ادعا می‌کند می‌خواهد انجام بدهد ندارد و حتی دفتر کار ندارد و فقط با یک خط تلفن و لپ‌تاپ کار می‌کند، معامله نمی‌کند؛ آن هم به نوعی که بدون عقد هیچ قراردادی یا حتی با عقد یک قرارداد غیررسمی به حساب او پول واریز کند.

رئیس قوه قضائیه با اشاره به مشکلات متعدد ناشی از پرونده‌های کثیرالشاکی که افراد زیادی را درگیر می‌کند، به همکاران قضائی هم متذکر شد: اگر به هر دلیلی پرونده‌ای کثیرالشاکی در قوه قضائیه مفتوح شد، تدبیر کنند تا آن پرونده زودتر به سرانجام برسد.

لزوم عدم بازداشت متهمان بدون ضرورت

وی یکی از این تدابیر را عدم بازداشت متهمان بدون ضرورت عنوان کرد و افزود: اگر بیم فرار و تبانی متهم نمی‌رود، نیازی نیست متهم بدواً بازداشت شود بلکه می‌توان شرایطی را به وجود آورد که فرد در یک پروسه زمانی معین و تحت نظر مسئولان قضائی حقوق مردم را اعاده کند.

رئیس دستگاه قضا خطاب به دادستان‌ها و بازپرس‌ها خاطرنشان کرد: اصل این است که مردم به حقوقشان برسند و اگر مجازات هم نیاز بود ایرادی ندارد در جای خودش انجام شود، اما ابتدا باید احقاق حق مردم در اولویت باشد یعنی حتی‌الامکان با تدبیر صورت گرفته قضائی متهم بازداشت نشود و ابتدا حق و حقوق مردم را بدهد بعد به مجازات برسد.

وی اضافه کرد: در برخی پرونده‌ها بازداشت غیرضرور متهم شرایطی را به وجود می‌آورد که مردم به حق و حقوق خود نمی‌رسند و پرونده هم دچار اطاله دادرسی بلاوجه می‌شود.

محسنی اژه‌ای همچنین تأکید کرد که برای کاهش اطاله دادرسی باید برای انجام کارشناسی‌ها در پرونده‌های کثیرالشاکی نیز زمان مشخصی تعیین شود و حتماً کارشناسی‌ها در موعد مقرر صورت گیرد تا روند رسیدگی به این پرونده‌ها سرعت یابد.

کلاهبرداران باید نقره داغ شوند

رئیس قوه قضائیه به بازپرس‌ها و قضات هم متذکر شد: برای کسانی که حقوق مردم را تضییع می‌کنند، مجازات بازدارنده در نظر گیرند.

محسنی اژه‌ای افزود: مجازات باید اثرگذار باشد تا دوباره تکرار نشود که فرد بگوید اشکالی ندارد آبروی من رفت و زندان هم رفتم اما سود هنگفتی به دست آوردم؛ خصوصاً نسبت به افرادی که با وجود سودهای سرشار هیچ مالیاتی هم پرداخت نمی‌کنند در حالی که یک کارمند با حقوق اندک هم مالیات می‌پردازد.

رئیس قوه قضائیه تأکید کرد: کسانی که حقوق مردم را زیر پا می‌گذارند و صدها ساعت وقت دستگاه قضائی و ضابطان را که باید صرف تأمین امنیت مردم شود می‌گیرند و خسارات مادی و معنوی به خانواده‌ها و جامعه وارد می‌کنند، بدون هیچ‌گونه ملاحظه‌ای باید نقره داغ شوند.

وکلا از پذیرفتن هم‌زمان پرونده‌ها خودداری کنند

وی همچنین از وکلا خواست که برای کاهش اطاله دادرسی پرونده‌های حساس و کثیرالشاکی از پذیرفتن هم‌زمان پرونده‌ها خودداری کنند تا تکلیف مالایطاق برایشان ایجاد نشود و کمک کنند تا این نوع پرونده‌ها هر چه سریع‌تر تعیین تکلیف شوند.

امروز در خلال این جلسه مدیریتی اعلام شد روند ورود فنی و تخصصی و در عین حال عمل‌گرایانه رئیس قوه قضائیه به معضلات و مشکلات موجود در قوه قضائیه یک رویه ادامه‌دار و همراه با برنامه خواهد بود تا در کنار اجرای سند تحول قضائی بتواند به اصلاح برخی رویه‌های غلط در عدلیه منجر شود.

برگزاری جلسه واکاوی علل و عوامل ایجاد پرونده‌های کثیرالشاکی به منظور تسریع در حل و فصل و پیشگیری از تشکیل این نوع پرونده‌ها، نمونه‌ای از این دست اقدامات است.

آیت‌الله رئیسی:

همکاری تهران - آنکارا منافع زیادی برای امت اسلامی دارد

آیت الله رئیسی گفت: نجات مردم فلسطین از ظلم صهیونیست‌ها همواره دستورکار مشترک ایران و ترکیه خواهد بود و همکاری تهران-آنکارا منافع زیادی برای امت اسلامی به همراه دارد.

به گزارش پایگاه اطلاع رسانی دولت، آیت الله دکتر سید ابراهیم رئیسی عصر چهارشنبه در تماسی تلفنی «رجب طیب اردوغان» رئیس جمهور ترکیه، روابط دو کشور را فراتر از همسایگی خواند و گفت: همکاری‌های نزدیک میان ایران و ترکیه برای برقراری آرامش و امنیت و نیز صلح و ثبات در منطقه ضروری است.

آیت الله رئیسی روابط ایران و ترکیه را صمیمی، دوستانه و برادرانه خواند و گفت: ما برای همکاری دوجانبه و بین المللی با کشور دوست و برادر ترکیه اهمیت بسیار زیادی قائل هستیم.

رئیس جمهور با تاکید بر ضرورت تسریع در تشکیل هفتمین نشست شورای عالی همکاری‌های دو کشور در تهران، اظهار داشت: اطمینان دارم همکاری‌های ایران و ترکیه پیشرفت و آرامش را برای دو کشور و امنیت و آرامش را برای منطقه و خیر و برکت را برای امت اسلامی به همراه خواهد داشت. رئیس جمهور همچنین با اشاره به ظرفیت‌های متنوع ایران و ترکیه در گستره جهان اسلام، تاکید کرد: کمک به مردم مظلوم و بی‌پناه فلسطین و نجات آنها از ظلم صهیونیست‌ها هیچگاه از دستور کار مشترک ما خارج نخواهد شد.

رجب طیب اردوغان رئیس جمهور ترکیه نیز در این تماس تلفنی با تبریک مجدد انتخاب آیت الله رئیسی به عنوان رئیس جمهور اسلامی ایران و همچنین تسلیت شهادت حضرت امام حسین (ع)، گفت: تردید ندارم که در دوره ریاست جمهوری شما همکاری‌های دو جانبه و منطقه‌ای ما در همه زمینه‌ها تقویت خواهد شد.

اردوغان با بیان اینکه شورای عالی همکاری برای همکاری‌های دو کشور از نقش مهم و بسزایی برخوردار است، ابراز امیدواری کرد با برگزاری هرچه سریعتر این نشست در تهران، ضمن تلاش برای توسعه همکاری‌های دو کشور از نزدیک با رئیس جمهوری اسلامی ایران ملاقات و گفت و گو کند. رئیس جمهور ترکیه همچنین از کمک‌های انسان دوستانه جمهوری اسلامی ایران به ترکیه برای مقابله با حادثه آتش‌سوزی اخیر در این کشور تشکر و قدردانی کرد.

فرمانده کل سپاه:

برای شکست کرونا باید همه به میدان بیاییم

فرمانده کل سپاه پاسداران انقلاب اسلامی تاکید کرد: برای شکست ویروس کرونا باید همه نیروها، نهادها، سازمان ها و مردم به میدان بیایند و به پروتکل های بهداشتی و مقررات پایبند باشیم.

سرلشکر حسین سلامی فرمانده کل سپاه روز پنجشنبه در نشست ارتقا طرح شهید سلیمانی که در سازمان بسیج و به صورت ویدیو کنفرانس با سپاه‌های استانی در سراسر کشور برگزار شد، گفت: کادر پزشکی در یکی دو سال گذشته با فدا کردن جان خود پناهی برای جان مردم شدند که از زحمات این عزیزان و جانفشانی های آنها تشکر کنیم.

فرمانده کل سپاه پاسداران افزود: اگر چه به ظاهر پایان مسئولیت آقای نمکی در وزارت است اما جا دارد از زحمات ایشان تشکر کنیم هرچند که خدمت به مردم همچنان ادامه دارد.

سردار سلامی تشکیل جلسه امروز را در پی دغدغه رهبر انقلاب عنوان کرد و گفت : فرمایشات و تدابیر نورانی و فراوانی بود که از دغدغه‌های عمیق رهبر انقلاب اسلامی سرچشمه گرفت و در سخنرانی دیروز ایشان به عنوان یک دستور کار جهاد فراگیر ملی انتشار یافت و ما را مکلف به یک حرکت عمیق و جدی به همبستگی و انسجام جدید برای غلبه کردن بر مخاطره‌ای که امروز جان و سلامت جامعه را تهدید می کند، کرد.

وی گفت: امروز که صحنه سلامت یکی از صحنه‌های مجاهدت است امیدواریم که در این راه نقش خود را متناسب با بضاعتی که داریم برای اجرای فرامین ایشان ایفا کنیم.

سلامی با اشاره به ویژگی‌های ویروس کرونا گفت: این ویروس هوشمندانه تغییر شکل و قدرت مخاطره می دهد و بسیار مرموز و پیچیده و خطرناک است و نمی‌شود ان را به حال خود واگذار کرد چرا که بسیار کشنده تر ظاهر شده است و تلاش جهانی را بی اثر کند.

فرمانده کل سپاه تغییر رفتار اجتماعی و پایبند بودن به پروتکل های بهداشتی و مقررات را عمل مهمی در کنترل کرونا دانست و گفت: مردم باید این واقعیت را درک کنند که نمی شود این ویروس را به حال خود رها کرد و انتظار داشت که شرایط بهبود پیدا کند. باید سبک زندگی متناسب با نیاز امروز تغییر کند.

وی ادامه داد: ما امروز جمع شده‌ایم تا همه تجارب گذشته و داشته‌ها را به میدان بیاوریم تا بتوانیم با همکاری و همراهی به موفقیت برسیم، چرا که مبارزه با این ویروس یک جنگ واقعی است آن هم با چیزی که آن را نمی‌بینیم اما تاثیرات مخرب و واقعی آن را می بینیم.

سلامی با بیان اینکه باید تلاش کنیم که بار از روی کادر درمان کاسته شود، عنوان کرد: عادی انگاری و بی تفاوتی نمی تواند نتیجه خوبی برای ما داشته باشد. ما نباید اجازه دهیم بیماری که می توانیم آن را کنترل کنیم زندگی افراد خانواده و جامعه ما را بگیرد.

فرمانده کل سپاه با اشاره به دغدغه های مقام معظم رهبری در خصوص سلامت جامعه گفت: ایشان از همه ما خواستند که برای نجات انسانها با قدرت بیشتر به میدان بیاییم بنابراین همه ما به میدان آمده‌ایم و از همه می‌خواهیم برای کمک به مردم و خودمان به میدان بیایند.

وی ادامه داد: اگر چه پایان دولت است اما هیچ کس سست نشده و همه مانند روز اول در میدان هستند و همه تلاش می کنند که به بهترین شکل ممکن پرچم را به دست مسوولان جدید بدهند.

قرارگاه‌های مقابله با کرونا در همه استان‌ها تشکیل شود

سرلشکر سلامی با دستور به سپاه‌های استانی برای فعال شدن قرارگاه های بهداشتی در سطح هر استان گفت: این ویروس را باید با جهاد همه جانبه شکست دهیم، مردم باید این حرکت عظیم را ببینند و همه به عرصه بیاید تا این ویروس را شکست دهیم.

وی گفت: طرح شهید سلیمانی را دوستان عزیز با قوت اجرا کنید و منتظر گزارش‌های شما از سراسر کشور هستیم. وقتی مردم ببینند این حرکت اجتماعی سنگین با حرارت دارد اتفاق می افتد، آنها هم همراهی خواهد کرد همانطور که در دوران دفاع مقدس جوانان خود را هدیه می کردند.

وی درباره تعطیلات احتمالی هم افزود: هر تصمیمی توسط ستاد کرونا برای تعطیلات گرفته شد باید با همراهی نیروی انتظامی به دقت اجرایی کنیم و در کنار آن باید فشار را از دوش کسانی که آسیب دیده‌اند با کمک‌های مومنانه کاهش دهیم.

یک نماینده مجلس:

امروز مردم نیاز به کار، تلاش و کارآمدی دارند

عضو کمیسیون شوراها و امور داخلی در مجلس گفت: امروز همکاری دولت و مجلس برای رفع مشکلات مردم در بخش‌های مختلف از جمله معیشت، درمان و واکسیناسیون بسیار ضروری است.

علی حدادی با اشاره به ارسال فهرست وزیران پیشنهادی رییس جمهوری به مجلس گفت: از آنجا که زمان زیادی نیست که لیست اعضای کابینه به دست نمایندگان رسیده، نیازمند فرصت هستیم تا درباره گزینه های معرفی شده بررسی‌های بیشتری انجام شود.

نماینده مردم طالقان، نظرآباد و ساوجبلاغ در مجلس افزود: همه تلاش ما این است که وزیران پیشنهادی توانمندی لازم، روحیه انقلابی، جهادی، سوابق عملکردی، نگاه به ظرفیت‌های مختلف در داخل کشور را داشته باشند. ضمن اینکه تخصص و شناخت نسبت به مسئولیت و ماموریت برای افرادی که می‌خواهند در هر یک از وزارتخانه‌ها حضور داشته باشند، بسیار مهم است.

حدادی یادآور شد: اعضای کابینه باید از نیروهای قوی و کارآمد باشند چراکه ما امروز فرصت آزمون و خطا نداریم، مردم نیاز به کار، تلاش و کارآمدی دارند.

وی ادامه داد: وزیران ضمن اینکه به معنای واقعی باید کنار مردم قرار گیرند و مشکلات آنها را درک کنند، از سوی دیگر باید تخصص و تجربه لازم در بخش‌های مختلف را داشته باشند.

حدادی افزود: فرصت چهار سال فعالیت و تلاش وزیران فرصت کمی است. در عین حال مردم امروز انتظارشان این است که خروجی خدمت مسئولین را در سفره‌های خود ببینند.

وی عنوان کرد: بهداشت و درمان و مسکن امروز دغدغه های مهم مردم است و دولت برای اینکه در این بخشها آورده‌ای داشته باشد، باید بتواند کار انجام دهد.

خدادی اضافه کرد: از آنجا که لیست وزیران روزچهارشنبه به مجلس شورای اسلامی ارائه شده بررسی صلاحیت و برنامه های وزرا نیاز به بررسی بیشتر دارد تا مطمئن شویم وزیران تخصص و تجربه لازم که بتوانند کارایی و کارآمدی را نه در بلندمدت بلکه در کوتاه‌مدت داشته‌باشند.

عضو کمیسیون شوراها و امور داخلی یادآور شد: تا زمانی که وزرای معرفی شده برنامه ارائه نکنند نمی‌توان از آنها ارزیابی کاملی داشت. باید ببینیم که برنامه‌ای که برای کوتاه مدت، میان، مدت و بلندمدت تدوین می کنند، براساس آمایش سرزمین ملی هست یا نه.

حدادی با بیان اینکه از روز شنبه، در سه روز کاری بررسی کمیسیون‌های تخصصی درباره برنامه وزیران آغاز خواهد شد، تصریح کرد: امیدوارم روز سی و یکم مرداد در ارتباط با تصمیم و رای گیری بتوانیم کمک کار دولت باشیم که مشکلات مردم حل شود.

وی اظهار کرد: ما برای حل مشکلات مردم وظیفه سنگینی را داریم ان شالله انسجام و وحدت میان مجلس و دولت را در رای اعتماد شاهد باشیم.

اخبار

مدیر حوزه‌ها برای کمک حوزویان به مهار کرونا فراخوان داد؛

آغاز حرکتی جدید و جهادی و گسترده برای مهار و پیشگیری کرونا

مدیر حوزه‌های علمیه در پیامی ضمن درخواست از همه حوزویان جهت کمک به‌بیماران کرونایی و کادردرمان آورده است: حرکتی جدید و جهادی و گسترده برای مهار و پیشگیری از کرونا، خدمت به‌مردم و همکاری با کادر درمان و سلامت آغاز شود.

به گزارش مرکز خبر حوزه در پیام آیت الله علیرضا اعرافی آمده است: با درود به ارواح پرفروغ انبیا و اولیا و امامان معصوم (ع) بویژه روح تابناک حضرت امام حسین و یاران فداکار آن حضرت، چند نکته را محضر شریف ملت بزرگ ایران و همه حوزویان گرامی یادآور می‌شوم.

پیام ادامه یافته است: سوگواری خالصانه و عزاداری صادقانه سرور آزادگان و سالار شهیدان و زنده داشتن عاشورا و مکتب انسان ساز و الهام بخش آن در طول تاریخ اندیشه اسلامی و ارزش‌های الهی را صیانت کرده است و از افضل قربات به‌شمار می رود و باید به‌آن اهتمام ورزید و البته باید همه برنامه ها با رعایت احکام دینی و مذهبی و فتاوای رهبری معظم و مراجع عظام تقلید دامت برکاتهم و شیوه نامه ها برگزار شود.

پیام می افزاید: حوزه‌های علمیه و گروه‌های جهادی و فرهنگی و اجتماعی و انقلابی حوزه‌های علمیه، براساس سنت و سیره دیرینه حوزه و روحانیت و با الهام گیری از تعالیم والای اسلام عزیز در تعاون و تکافل اجتماعی و برپایه پیام حیات بخش عاشورای حسینی (ع) و وظیفه اسلامی و انسانی و اخلاقی و در کنار مردم و جوانان عزیز، به‌ندای رهبر معظم انقلاب اسلامی لبیک گفته، به‌یاری مردم شریف ایران و نیروهای بهداشت و درمان و سلامت خواهند شتافت.

پیام حاکیست: طلاب، فضلا و استادان حوزه و گروه‌های جهادی طلاب و نیز نهادها و مراکز و موسسه‌ها و تشکل‌های حوزوی در مراحل گوناگون و حوادث متعدد و در طول دوره بلای جهانگیر کرونا درکنار مردم و گروه های جهادی و مسئولان و کارگزاران سلامت و پزشکان و پرستاران ارجمند، به‌ارائه خدمت خالصانه و صادقانه پرداختند و برگ‌های زرین آفریدند و در این راه سختی ها و محنت‌ها و شهادت را به جان خریدند و به‌آن افتخار می کنند. در ادامه تصریح شده‌است: اکنون متواضعانه و فروتنانه در برابر همه گروه‌های جهادی و مردمی و جوانان عزیز و نیکوکاران و خیران و نیز طلاب و فضلا و گروه‌های جهادی و فرهنگی حوزوی سر تعظیم و تکریم فرود می آورم و سپاس می گزارم و همه عزیزان را به‌پاسخ سریع به‌فراخوان رهبری معظم انقلاب اسلامی و مراجع عظام فرا می خوانم و انتظار می‌رود حرکتی جدید و جهادی و گسترده برای مهار و پیشگیری کرونا و خدمت به مردم و مبتلایان به‌آن و حضور در عرصه کمک‌های مومنانه و مشاوره و آرام بخشی جامعه و همکاری و همیاری کادر درمان و سلامت آغاز گردد.

اعرافی همچنین تاکید کرده‌است: ترغیب به‌رعایت شیوه نامه‌های سلامت و پیشگیری از گسترش کرونا در همه برنامه‌ها و عزاداری‌های سرور آزادگان و سالار شهیدان و یاران با وفای آن حضرت و هماهنگی با مسؤلان محترم و برنامه‌ریزی هوشمندانه نکته‌هایی است که دوستان روحانی و حوزوی به‌آن اهتمام خواهند ورزید و به‌فضل الهی همه عزاداران حسینی و مردم شریف نیز در این زمینه و در گسترش کمک‌های مومنانه و رسیدگی به‌نیازمندان و آسیب‌دیدگان بذل توجه و مراقبت خواهند کرد. مدیر حوزه‌ها خاطرنشان کرده‌است: از مسؤلان محترم انتظار اکید می‌رود با اولویت ویژه به‌برنامه‌ریزی جامع و کامل در پیشگیری و مقابله با کرونا وکاهش آلام و رنج‌های مردم و حمایت و ارتقای نظام سلامت بپردازند. در پایان آمده است: امیدوارم ستاد حوادث و همه نهادهای حوزوی و یکایک طلاب عزیز و گروه‌های جهادی از هم اکنون با توکل بر خداوند متعال و با هماهنگی‌های لازم کار خود را آغاز نمایند،

توفیق روزافزون همگان را در سوگواری صادقانه امام حسین و خدمت خالصانه به‌مردم از خداوند مهربان خواستارم و دفع همه خطرها و بلاها و شر کرونا از جهان و امت اسلام و ملت بزرگ ایران خواهانم.

آیت‌الله شبیری زنجانی:

اقامه عزای حسینی با رعایت مسائل بهداشتی باشد

آیت الله سید موسی شبیری زنجانی از مراجع تقلید در پاسخ به استفتاء جمعی از مقلدان آورده است: اقامه عزای اباعبدالله(ع) به عنوان یکی از شعائر الهی و از اوجب واجبات، با رعایت مسائل بهداشتی که متخصصان برای جلوگیری از انتشار بیماری لازم می‌دانند، انجام شود.

به گزارش کانال اطلاع رسانی دفتر آیت الله شبیری زنجانی، وی در پاسخ به این استفتاء که «با توجه به همه‌گیری ویروس کرونا، وظیفه مؤمنین و ارادتمندان به ائمه معصومین (ع) در ایام عزای محرم و نسبت به اقامه عزای حضرت سیدالشهدا علیه‌السلام چیست؟» پاسخ خود را خطاب به مقلدان اعلام کرد.

این مرجع تقلید در پاسخ به این استفتاء آورده است: اقامه عزای اهل‌بیت عصمت(ع)، خاصه حضرت سیدالشهدا (ع) از شعائر الهی و أفضل قربات إلی الله و از اوجب واجبات و مایهٔ حفظ و بقای تشیع و اسلام راستین عزیز است.

این مرجع تقلید افزوده است: مردم عزیزمان با رعایت اموری که متخصصان برای جلوگیری از انتشار بیماری لازم می‌دانند، و اجتناب دقیق از انجام کارهایی که در آن، احتمال عُقلایی مبتلا کردن یا مبتلا شدن به این بیماری وجود دارد، در اقامه باشکوه عزای آن حضرت و زنده نگه داشتن یاد و نام ایشان -به أشکال و نحوه‌های مختلف- بکوشند و با تحصیل معرفت و اخلاص، موجبات رضایت حضرت ولیّ‌عصر (عج) و بهره‌مندی از برکات فراوان توجه به ساحت حضرت اباعبدالله (ع) را فراهم آورند.

آیت الله شبیری در ادامه تاکید کرده است: امید است که در ظل عنایات خداوند متعال و با توسل به حضرات معصومین (ع) و تمسک به ایشان، مشکلات و گرفتاری‌های متعدد مردم برطرف گردد.

همزمان با سومین روز ماه محرم:

پیکر نخستین روحانی شهید مدافع حرم در قم به‌خاک سپرده شد

آیین تشییع و خاکسپاری پیکر حجت الاسلام محمد مهدی مالامیری نخستین شهید مدافع حرم صبح پنج‌شنبه در قم برگزار شد.

همزمان با سومین روز ماه محرم آیین تشییع پیکر این شهید مدافع حرم با حضور فضلا و طلبه‌های حوزه علمیه و مردم مومن، متعهد و قدرشناس قم در حرم حضرت معصومه (س) برگزار و پس از انتقال به‌گلزار شهیدان علی بن جعفر(ع) در کنار دیگر همرزمان شهیدش به‌خاک سپرده شد.

شهید مالامیری در ۳۱ فروردین ۱۳۹۴، همراه با جمعی از مجاهدان افغانستانی لشکر فاطمیون در منطقه بصری الحریر استان درعای سوریه به‌شهادت رسید و مفقودالاثر شد.

پیکر این شهید گرانقدر پس از ۶ سال طی عملیات تفحص کشف، و با انجام آزمایش‌های مربوطه‌شناسایی شد.

پیکر شهید مالامیری بیستم مردادماه با استقبال جمع محدودی از مسئولان حوزوی و فرماندهان نیروهای مسلح وارد قم شد و عصر چهارشنبه بر روی شانه‌های مردم قدرشناس منطقه پردیسان قم از بلوار سلمان تا مزار شهید مبارک تشییع شد.

آیین وداع با این شهید والامقام نیز چهارشنبه شب در مسجد امام حسین(ع) منطقه نیروگاه و حرم حضرت معصومه (س) برگزار شد.

شهید مالامیری متولد ۱۳۶۴ بود که در ۳۱ فروردین‌ماه ۱۳۹۴، همراه با جمعی از مجاهدان افغانستانی لشکر فاطمیون در منطقه بصری الحریر استان درعای سوریه به‌شهادت رسید و مفقودالاثر شد.

همه هپاتیت‌ها به یک اندازه خطرناک نیستند؛

باورهای اشتباه درباره هپاتیت

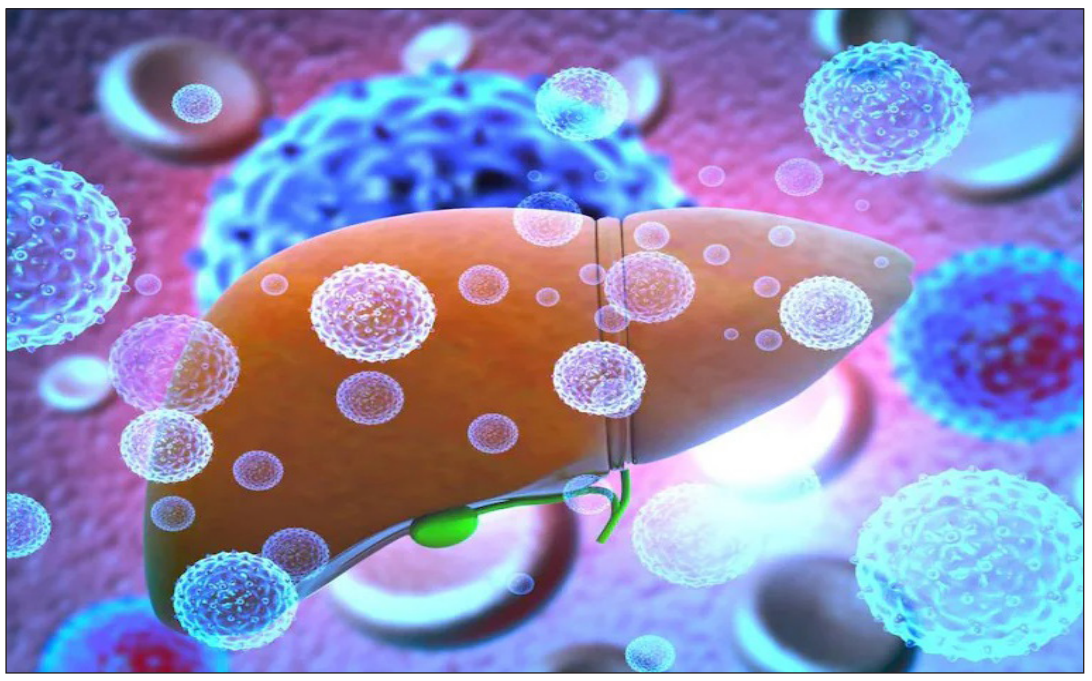

هپاتیت به التهاب کبد گفته می‌شود. این بیماری اساسا به دلیل یک عفونت ویروسی یا مصرف الکل ایجاد می‌شود؛ اما می‌تواند نتیجه‌ی سموم، داروها و برخی از عوارض از جمله بیماری‌های خودایمنی هم باشد.

هپاتیت پنج نوع اصلی دارد: هپاتیت A، هپاتیت B، هپاتیت C، هپاتیت D و هپاتیت E. هپاتیت B و هپاتیت C شایع‌ترین انواع هپاتیت هستند.

در این مطلب به ۱۱ باور اشتباه درباره هپاتیت می‌پردازیم:

باور اشتباه ۱: همه‌ی هپاتیت‌ها به یک اندازه خطرناک‌اند

برخی از انواع هپاتیت خود به خود برطرف می‌شوند؛ اما انواعی دیگر می‌توانند سبب سرطان کبد یا آسیب دائمی کبد شوند.

ویروس‌های هپاتیت در واقع بسیار متفاوت‌اند:

. **هپاتیت A:** اغلب فرد برای مدت کوتاهی بسیار احساس ناخوشی می‌کند؛ اما به ندرت پیش می‌آید که عارضه‌ی خطرناکی ایجاد شود یا بیماری خیلی طول بکشد.

. **هپاتیت B:** در صورتی که عفونت ویروسی اولیه فرد تبدیل به یک عفونت مزمن شود می‌تواند خیلی خطرناک باشد؛ اما این اتفاق تنها برای ۲ تا ۶ درصد از بزرگسالان می‌افتد و برخی افراد طی عفونت اولیه هرگز علامتی ندارند.

. **هپاتیت C:** این نوع هپاتیت اغلب در ابتدا علامتی ندارد؛ اما تقریبا ۶۰ تا ۸۰ درصد از افرادی که به هپاتیت C مبتلا می‌شوند، دچار عفونت مزمن نیز می‌شوند که در نهایت می‌تواند سبب سرطان کبد، سیروز کبد و در صورت عدم درمان منجر به مرگ شود.

به همین دلیل مهم است که برای هپاتیت A و B واکسیناسیون انجام شده و دست کم یک بار از جهت هپاتیت C غربالگری صورت بگیرد، حتی اگر احساس می‌کنید حالتان خوب است.

باور اشتباه ۲: هپاتیت C نادر است

طبق گزارش سازمان بهداشت جهانی (WHO)، ۳۲۵ میلیون نفر مبتلا به هپاتیت B، C و یا هردواند. مرکز کنترل و پیشگیری از بیماری‌ها می‌گوید در سال ۲۰۱۹، ۱۱۵۹۰۰ مورد هپاتیت حاد A، B و یا C در آمریکا وجود داشته است.

سازمان بهداشت جهانی در سال ۲۰۱۶ تخمین زده بود که ۳۹۹۰۰۰ نفر در تمام دنیا در اثر هپاتیت C جان خود را از دست داده بودند. هپاتیت B و C شایع‌ترین علت‌های سیروز و سرطان کبد هستند که ضمنا موجب بیشتر مرگ‌های ناشی از هپاتیت ویروسی نیز می‌شوند.

از سال ۲۰۱۳ تا پیش از ظاهر شدن SARS-CoV-2 که عامل کووید-۱۹ است، هپاتیت C اولین عامل مرگ و میر ناشی از یک بیماری عفونی در آمریکا بوده است. طبق تخمین‌ها، ۷۱ میلیون نفر در سراسر دنیا و ۲/۴ میلیون نفر در آمریکا با هپاتیت C زندگی می‌کنند که این تعداد، دو برابر تعداد افرادی است که در آمریکا با HIV زندگی می‌کنند، هر چند هپاتیت C کاملا قابل درمان است.

باور اشتباه ۳: زنانی که هپاتیت C دارند نمی‌توانند به کودک شیر بدهند

ویروس هپاتیت C از طریق شیر مادر منتقل نمی‌شود؛ اما افرادی که نوک سینه‌شان ترک خورده یا خونریزی دارد باید موقتا شیردهی را متوقف نمایند تا زخم التیام پیدا کند.

باور اشتباه ۴: هپاتیت از طریق بوسیدن و دست دادن منتقل می‌شود

هر چند این باور بسیار گسترده است اما واقعیت ندارد. افراد نمی‌توانند با بوسیدن، دست دادن، استفاده از ظروف مشترک، نیش پشه، سرفه و عطسه به ویروس هپاتیت C مبتلا شوند.

ویروس هپاتیت C زمانی منتشر می‌شود که فرد با خون فرد مبتلا به این ویروس از طریق وسایل تزریقی، وسایل استریل نشده تتو، زایمان و به ندرت رابطه جنسی، تماس پیدا کند.

باور اشتباه ۵: کسانی که هپاتیت C دارند نمی‌توانند رابطه جنسی داشته باشند

مطمئنا این باور درست نیست اما مواردی را باید مد نظر داشت. ویروس هپاتیت C از طریق تماس با خون فرد مبتلا به ویروس منتقل می‌شود. فعالیت‌های جنسی که ریسک قرار گرفتن در معرض خون را افزایش می‌دهند (مثلا رابطه جنسی مقعدی یا رابطه جنسی طی قاعدگی)، پُرخطر هستند.

باور اشتباه ۶: همه‌ی افرادی که هپاتیت دارند، یرقان دارند

یرقان علامتی از مشکلات کبد است؛ اما همه‌ی ویروس‌های هپاتیت فورا موجب مشکلات کبدی نمی‌شوند. تقریبا نیمی از افرادی که با هپاتیت C زندگی می‌کنند حتی شاید تا دهه‌ها هیچ علامتی نداشته باشند؛ اما وقتی ویروس به جایی می‌رسد که به کبد آسیب جدی می‌زند، یرقان یا دیگر علائم ظاهر می‌شوند.

باور اشتباه ۷: هپاتیت ژنتیکی است

این تصور نادرست وجود دارد که هپاتیت ژنتیکی است و به همین دلیل می‌تواند از نسلی به نسل دیگر منتقل شود، اما این واقعیت ندارد. هپاتیت C یک ویروس است و از والدین به ارث برده نمی‌شود. در موارد نادر، هپاتیت می‌تواند حین زایمان از مادر به فرزند انتقال داده شود اما احتمال چنین رویدادی تقریبا ۲ تا ۸ درصد است.

باور اشتباه ۸: برای تمام انواع هپاتیت، واکسن وجود دارد

این هم صحت ندارد. در حال حاضر برای هپاتیت‌های A و B واکسن‌هایی وجود دارد و هر دوی آن‌ها نیاز به چند دوز تزریق دارند تا واکسیناسیون کامل شود.

باور اشتباه ۹: هپاتیت C نمی‌تواند در خارج از بدن انسان دوام بیاورد

محققان دانشگاه Yale در سال ۲۰۱۴ دریافتند هپاتیت C تا شش هفته بعد از خشک شدن روی یک سطح می‌تواند زنده بماند و آن‌قدر قابلیت ایجاد عفونت دارد که بتواند کسی را دچار عفونت کند. تا پیش از آن این تصور وجود داشت که هپاتیت C در خارج از بدن انسان فقط تا چهار روز می‌تواند زنده بماند. متاسفانه ویروس هپاتیت C یک ویروس بسیار قوی است.

باور اشتباه ۱۰: کسی نمی‌تواند دو بار به هپاتیت C مبتلا شود

این هم نادرست است. فرد پس از درمان هپاتیت C می‌تواند دوباره به آن مبتلا شود. در واقع آنتی‌بادی‌های عفونت اولیه نمی‌توانند مثل واکسن از شما محافظت کنند. یعنی ابتلا به ویروس هپاتیت C، شما را در برابر ابتلای مجدد به این ویروس ایمن نمی‌کند و بعد از پاکسازی بدن از ویروس هپاتیت C به صورت طبیعی یا با کمک دارو، باز هم ممکن است به این ویروس دچار شوید.

باور اشتباه ۱۱: داروهای هپاتیت C عوارض جانبی بدی دارند

این هم درست نیست. داروهای فعلی برای درمان هپاتیت C معمولا شامل یک دوره هشت تا دوازده هفته‌ای درمان با قرص می‌شوند. نرخ درمان اکنون بالای ۹۰ درصد می‌باشد. این داروهای جدید عوارض جانبی بسیار کمی دارند و خیلی خوب تحمل می‌شوند.

خلاصه

هپاتیت یک بیماری است که در تمام دنیا وجود دارد و دانستن نحوه انتشار و انتقال آن و چگونگی کاهش این احتمال، اولین قدم برای کاهش اثر ویروس هپاتیت است. مرکز کنترل و پیشگیری از بیماری‌ها توصیه می‌کند همه‌ی افراد بالای ۱۸ سال باید دست کم یک بار در طول عمر خود تست غربالگری هپاتیت را انجام دهند یا اگر ریسک فاکتور این بیماری عفونی را دارند، به دفعات بیشتری از این جهت چکاپ شوند.

مدیرکلینیک دندانپزشکی سینا خبرداد:

ارائه خدمات نوین دندانپزشکی با تسهیلات ویژه

مدیرعامل کلینیک دندانپزشکی سینا وی با اشاره ۱۶ مرداد و سالروز تأسیس این مرکز اشاره کرد و گفت: در همین راستا از ۱۶ مرداد تا ۲۲ مردادماه خدمات این مرکز با تخفیف ۱۶ درصدی همراه خواهد بود و شهروندان می‌توانند از این تخفیف بهره‌مند شوند. وی با اشاره ۱۶ مرداد و سالروز تأسیس این مرکز اشاره کرد و گفت: در همین راستا از ۱۶ مرداد تا ۲۲ مردادماه خدمات این مرکز با تخفیف ۱۶ درصدی همراه خواهد بود و شهروندان می‌توانند از این تخفیف بهره‌مند شوند. سید محمدعلی تولیتی در گفت و گو با خبرنگاران با اشاره به ۱۶ مرداد و سالروز تأسیس کلینیک دندانپزشکی سینا اظهار داشت: این مجموعه از سال ۷۹ به‌عنوان اولین کلینیک تخصصی خصوصی کار خود را شروع کرد که بحمدالله با اعتماد خوب همشهریان قمی همراه بود. وی با بیان این که مکان اولیه کلینیک استیجاری بود، افزود: در ادامه اقدام به خرید زمین این مکان کردیم و در ادامه ۵۴۰ متر بنا در ۶ طبقه احداث کردیم. تولیتی بیان داشت: در ادامه ۱۱۰ متر زمین به بنای ساختمان اضافه شد و به ۱۴۰۰ مترمربع رسید که هم اکنون این مرکز ۳۰ یونیت دارد. وی با بیان این که بیش از ۳۰ پزشک در این مرکز فعالیت دارند، گفت: سینا تنها کلینیکی است در شهر قم که تا ساعت ۲ نصفه‌شب خدمات می‌دهد و در ادامه ساعات شب نیز خدمات تعطیل نیست. تولیتی تصریح کرد: مشکلات اقتصادی و افزایش هزینه‌های دندانپزشکی موجب شده که مردم قدرت پرداخت هزینه دندانپزشکی را نداشته باشند اما بااین‌وجود این مرکز به‌صورت اقساطی خدمات ارائه می‌دهد.وی با اشاره ۱۶ مرداد و سالروز تأسیس این مرکز اشاره کرد و گفت: در همین راستا از ۱۶ مرداد تا ۲۲ مردادماه خدمات این مرکز با تخفیف ۱۶ درصدی همراه خواهد بود و شهروندان می‌توانند از این تخفیف بهره‌مند شوند. مدیرعامل کلینیک دندانپزشکی سینا خاطرنشان کرد: در این مرکز ۵۰ پرسنل داریم که به‌صورت مستقیم مشغول به کار هستند.

محققان تایوانی می‌گویند؛

آب گوجه‌فرنگی در کاهش کلسترول موثر است

اثبات شده است که آب گوجه فرنگی در کاهش کلسترول موثر است. به گزارش خبرنگار مهر به نقل از دیلی اکسپرس، محققان دانشگاه پزشکی چین در تایوان، فواید سلامت مصرف لیکوپن، ماده شیمیایی گیاهی که بیشتر در میوه های قرمز یافت می شود را مورد بررسی قرار دادند. در این آزمایش، به ۲۵ شرکت کننده روزانه ۲۸۰ میلی لیتر آب گوجه فرنگی به مدت دو ماه داده شد. یک لیوان ۲۸۰ میلی لیتری آب گوجه فرنگی حاوی ۳۲.۵ میلی گرم لیکوپن است. در طول مطالعه، همه شرکت کنندگان رژیم غذایی عادی و برنامه ورزشی خود را حفظ کردند. اندازه گیری کلسترول قبل و بعد از آزمایش از طریق نمونه خون مقایسه شد. مشخص شد که آب گوجه فرنگی سطح کلسترول خون را به میزان قابل توجهی کاهش می دهد. بعلاوه مشخص شد خوردن روزانه آب گوجه فرنگی باعث کاهش وزن بدن، چربی بدن، اندازه دور کمر و شاخص توده بدنی (BMI) می شود. به گفته محققان، چاقی یکی از فاکتورهای پرخطر ایجاد بیماری قلبی است. عامل خطر دیگر کلسترول بالا است. طبق نتایج این مطالعه، با نوشیدن آب گوجه فرنگی می توان دو عامل خطر بیماری های قلبی را حذف کرد.

اینفوگرافی

۱۰ کاری که نباید بعد از آفتاب‌سوختگی انجام دهید؛

توصیه‌ها و هشدارها

یک متخصص تغذیه مطرح کرد؛

توصیه‌های تغذیه‌ای برای قبل و بعد از تزریق واکسن کرونا

رییس گروه بهبود تغذیه جامعه معاونت بهداشتی دانشگاه علوم پزشکی همدان گفت: تزریق واکسن کرونا رژیم غذایی ویژه ای نیاز ندارد اما در صورت آشنایی با مواد غذایی موثر و تقویت سیستم ایمنی بدن، می توان علائم و عوارض احتمالی ناشی از واکسیناسیون را به حداقل رساند.

آرزو کاوه ئی با بیان اینکه زمان واکسیناسیون کرونا نباید ناشتا باشید افزود: در صورت ناشتا بودن احتمال می رود زمان تزریق واکسن افراد دچار سرگیجه یا افت فشار شده و بیهوش شوند. وی بیان کرد: برای جلوگیری از بروز این مشکلات باید پیش از واکسن زدن صبحانه یا میان وعده ساده ای مصرف کنید و شب قبل از واکسیناسیون نیز غذای سبک مانند سوپ حاوی مرغ، سبزی های سبز تیره تازه، اسفناج، جعفری و کلم بروکلی مصرف کنید این موضوع به ویژه باید از طرف افرادی که از آمپول زدن ترس دارند رعایت شود.

رییس گروه بهبود تغذیه جامعه معاونت بهداشتی دانشگاه علوم پزشکی همدان اضافه کرد: مصرف شیر، میوه، تخم مرغ، لقمه نان و پنیر همراه با سبزیجات مثل گوجه فرنگی یا خیار به عنوان صبحانه یا میان وعده قبل از تزریق واکسن توصیه می شود.

کاوه ئی با بیان اینکه افراد شب قبل از واکسیناسیون باید خواب خوب و راحتی داشته باشند ادامه داد: خواب کافی و آرام یکی از رازهای سلامت و طول عمر انسان همراه با زندگی با نشاط است و نقش مهمی در آماده سازی سیستم ایمنی بدن و تقویت آن ایفا می کند.

این متخصص تغزیه افزود: خواب خوب، آرام و پیوسته همچنین به دفع مواد زاید از بدن کمک می کند بنابراین از کار کردن با هرگونه دستگاه الکترونیکی همچون گوشی همراه و کامپیوتر و تماشای طولانی مدت تلویزیون حداقل یک ساعت قبل از خواب تا حد امکان پرهیز کنید.

رییس گروه بهبود تغذیه جامعه معاونت بهداشتی دانشگاه علوم پزشکی همدان یکی از سوالهای رایج افراد را «مصرف چه مواد غذایی قبل و بعد از واکسیناسیون» عنوان کرد و گفت: نوشیدن آب و مایعات فراوان، خوردن مواد غذایی ضد التهاب، مصرف بیشتر سبزی ها و میوه ها و مصرف منابع غذایی پروتئینی مورد تاکید و توصیه است.

کاوه ئی بیان کرد: باید مقدار زیادی آب و مایعات نوشید چراکه تامین آب بدن به میزان کافی قبل و بعد از تزریق واکسن کووید-۱۹ بسیار مهم است و سبب عملکرد بهتر بدن در شرایط واکسیناسیون می شود.

وی افزود: نوشیدن مایعات همچنین از افت فشار خون در افرادی که ترس از آمپول و یا واکسن دارند نیز جلوگیری می کند؛ افرادی که مبتلا به بیماری های قلبی- عروقی، فشار خون بالا یا بیماری های ریوی هستند در خصوص میزان مصرف مایعات باید با پزشک خود مشورت کنند.

وی اضافه کرد: مواد غذایی آبدار مانند میوه ها، سبزی ها، انواع سوپ و آبگوشت علاوه برکمک به تامین آب بدن، سیستم ایمنی بدن را نیز تقویت می کنند همچنین به ویژه در صورت ایجاد تب بعد از واکسیناسیون، توصیه می شود مایعات و غذاهای آبدار به میزان فراوان نوشیده و مصرف شود.

رییس گروه بهبود تغذیه جامعه معاونت بهداشتی دانشگاه علوم پزشکی همدان تاکید کرد: نوشیدنی های شیرین مانند آب میوه هایی که دارای قند افزوده هستند و شربت های خیلی شیرین، نوشابه های گازدار و به طورکلی همه نوشیدنی های خیلی شیرین موجب تضعیف سیستم ایمنی و اختلال در عملکرد آن می شوند.

کاوه ئی با بیان اینکه بهترین نوشیدنی آب است گفت: مصرف آب میوه تازه و طبیعی، دوغ کم نمک و بدون گاز، شربت های خانگی کم شیرین نیز برای تامین آب بدن مناسب هستند.

وی گفت: رعایت طولانی مدت یک رژیم غذایی سالم، ایمنی بدن را بهبود می بخشد و به ما کمک می کند تا علاوه بر مبارزه بهتر با عفونت ها، پاسخ ایمنی قوی تری به واکسیناسیون داشته باشیم.

رییس گروه بهبود تغذیه جامعه معاونت بهداشتی دانشگاه علوم پزشکی همدان ادامه داد: مصرف بیشتر غذاهای تازه و طبیعی مانند میوه ها، سبزی ها، ماهی های چرب، آجیل و مغز دانه ها به کارکرد بهتر سیستم ایمنی کمک و التهاب کمتری در بدن ایجاد می کند.

کاوه ئی اضافه کرد: مصرف غذاهای ضد التهاب قبل و پس از تزریق واکسن می تواند کمک کننده باشد در عین حال اضافه کردن چاشنی هایی مثل زنجبیل، نعناع فلفلی، دارچین، فلفل، زرد چوبه، سیر و پیاز در تهیه غذا به دلیل خاصیت ضد التهابی توصیه می شود.

وی با بیان اینکه زردچوبه را می توان به چای نیز اضافه کرد افزود: ماهی نوعی غذای ضد التهاب محسوب می شود و ماهی های چرب مانند ماهی آزاد، ساردین، شاه ماهی، قزل آلا، کپور و روغن کبد ماهی بیشترین امگا ۳ را به عنوان عامل ضد التهابی دارند.

رییس گروه بهبود تغذیه جامعه معاونت بهداشتی دانشگاه علوم پزشکی همدان درباره ضرورت مصرف بیشتر سبزی ها و میوه ها نیز گفت: مصرف روزانه سه تا پنج واحد از گروه سبزی ها و ۲ تا چهار واحد از گروه میوه ها، آنتی اکسیدان ها شامل روی، سلنیم، ویتامین A و ویتامین C مورد نیاز بدن را تامین می کند.

کاوه ئی اظهار داشت: مصرف کافی سبزی ، سالاد و میوه قبل و پس از واکسیناسیون همراه با وعده های غذایی و در میان وعده ها توصیه می شود.

وی افزود: مصرف روزانه مقادیر کافی از منابع غذایی پروتئین و جایگزین های آن شامل انواع حبوبات، تخم مرغ، انواع گوشت به ویژه گوشت سفید، مرغ و ماهی نیز برای عملکرد طبیعی سیستم ایمنی بدن توصیه می شود.

رییس گروه بهبود تغذیه جامعه معاونت بهداشتی دانشگاه علوم پزشکی همدان اضافه کرد: منابع غذایی پروتئینی حاوی ریز مغذی هایی مانند روی و سلنیوم هستند که با خاصیت آنتی اکسیدانی به تقویت سیستم ایمنی بدن کمک می کنند؛ شیر و لبنیات شامل ماست، پنیر و کشک نیز علاوه بر تامین کلسیم و فسفر، از منابع تامین پروتئین هستند.

کاوه ئی تاکید کرد: مصرف فست فودها، غذاهای چرب، سنگین و پرنمک و تنقلات شور و نوشیدنی های خیلی شیرین موجب تضعیف سیستم ایمنی شده و زمینه را برای ابتلا به بیماری ها از جمله کرونا فراهم می کند و همواره باید از مصرف بی رویه آنها اجتناب شود.

وی توصیه کرد : به منظور عملکرد بهتر سیستم ایمنی بدن، قبل و پس از واکسیناسیون از مصرف روغن های نباتی جامد و نیمه جامد، روغن ها و چربی های حیوانی به دلیل تحریک و ایجاد التهاب پرهیز شود.

وی گفت: عوارض ناشی از تزریق واکسن کرونا شامل تب، بدن درد و خستگی، ضعف و بیحالی، تهوع و استفراغ، اسهال، یبوست و بی اشتهایی می شود که به طور معمول از ۱۲ ساعت تا کمتر از ۷ روز بعد از تزریق واکسن به طور متغیر و خفیف در بعضی افراد ممکن است رخ دهد.

رییس گروه بهبود تغذیه جامعه معاونت بهداشتی دانشگاه علوم پزشکی همدان افزود: در صورت ایجاد تب، نوشیدن مایعات و غذاهای آبدار، خوردن میوه هایی همچون موز، آلو، زردآلو، طالبی، کیوی، پرتقال و سبزی ها و حبوبات برای تامین پتاسیم ناشی از تعریق زیاد در تب توصیه می شود.

کاوه ئی اضافه کرد: همچنین در صورت بدن درد و خستگی مصرف منابع غنی از امگا ۳ مانند ماهی به ویژه ماهی های چرب، گردو، تخمه آفتابگردان و سایر مواد غذایی که خاصیت ضد التهابی دارند توصیه می شود.

اخبار

مدیرکل منابع طبیعی و آبخیزداری استان قم تاکید کرد:

لزوم ایجاد پاسگاه‌هایی برای حفاظت از مناطق حساس ییلاقی

مدیرکل منابع طبیعی و آبخیزداری استان قم گفت: در برخی از مناطق استان قم به ویژه مناطق ییلاقی حساسیت‌های خاصی وجود دارد که امیدواریم با حمایت مسئولان، پاسگاه‌هایی در این مناطق ایجاد کرده و بتوانیم منطقه را رصد ومحافظت کنیم.

محمد شعاعی روزچهارشنبه طی سخنانی در مراسم تودیع و معارفه فرمانده یگان حفاظت اداره‌کل منابع طبیعی و آبخیزداری استان، اظهار کرد: در حوزه حفاظت چهار محور اصلی به‌عنوان وظایف سازمان جنگل‌ها، مراتع و آبخیزداری کشور تعیین شده که نشان می‌دهد حفاظت مهم‌ترین وظیفه است، از سال ۱۳۸۴ یگان حفاظت در سازمان جنگل‌ها تعریف شد تا رسالت‌های مرتبط با حفاظت را به صورت ویژه دنبال کند.

وی اضافه کرد: استان قم یک میلیون و ۱۲۳ هزار هکتار وسعت دارد که ۹۵۰ هکتار از این مساحت در مدیریت منابع طبیعی است؛ این استان شاید جزو استان‌های پهناور کشور نباشد اما با توجه به نزدیکی به پایتخت، تراکم جمعیتی، موقعیت و غیره زمین از ارزش بسیاری برخوردار است به همین علت دست‌اندازی به عرصه‌های منابع طبیعی زیاد مشاهده می‌شود.

مدیرکل منابع طبیعی و آبخیزداری استان قم خاطرنشان کرد: با توجه به ارزش بالای زمین در قم، نیازمند اهتمام جدی نیروهای یگان حفاظت هستیم هر چند با وجود همه تلاش‌ها و گاهی هم بخاطر کمبود امکانات این یگان با مشکل روبرو می‌شود اما امیدواریم با حضور فرمانده جدید یگان بتوانیم افزایش نیروهای یگان حفاظت را رقم بزنیم.

وی ادامه‌داد: در برخی از مناطق استان قم به‌ویژه مناطق ییلاقی حساسیت‌های خاصی وجود دارد که امیدواریم با حمایت مسئولان، پاسگاه‌هایی در این مناطق ایجاد و بتوانیم منطقه را رصد و حفاظت کنیم.

شعاعی عنوان کرد: در سال جاری با وجود خشکسالی بی‌سابقه آمار خسارت ناشی از حریق به صورت چشمگیر کاهش داشته است که امیدواریم این روند ادامه یابد. وی ضمن تقدیر از زحمات سرهنگ درودیان طی سه سال اخیر عنوان کرد: در دوره فرماندهی زینی‌وند فرمانده جدید یگان حفاظت تلاش می کنیم تا با تلاش و پویایی در حفاظت از انفال، همه ظرفیت‌ها را بکارگیریم و به افزایش امکانات و نیروی انسانی این یگان برسیم.

دستگاه قضایی حامی یگان حفاظت منابع طبیعی است

معاون قضایی دادستان عمومی و انقلاب قم نیز دراین مراسم بر لزوم اهتمام جدی نیروهای یگان حفاظت منابع طبیعی قم برای مقابله با متجاوزان به انفال تاکید کرد و گفت: دستگاه قضایی برای همکاری با منابع طبیعی آمادگی لازم را دارد و حمایت‌های لازم را هم از نیروهای یگان حفاظت اداره‌کل منابع طبیعی خواهد داشت. علی اصغر سلطانی اظهار کرد: یگان حفاظت منابع طبیعی بر اساس ماده ۲۲ جنگل‌ها و مراتع کشور و ۱۷۹ قانون برنامه سوم توسعه تشکیل شده که رسالت حفاظت از عرصه‌های منابع طبیعی را برعهده دارد و اقدامات پیشگیرانه و به موقع، مقابله با جرائم مرتبط برای حفظ منابع طبیعی، جلوگیری از تردد و چرای غیرمجاز مراتع، مقابله با افراد خاطی و جمع‌آوری اخبار و تولید گزارش‌ها را دنبال می کند.

وی اضافه کرد: تشکیل پرونده قضایی برای متجاوزان به منابع طبیعی، همکاری با نیروی انتظامی و بازرسی از کارگاه‌های چوب، گشت‌ها و مراقبت‌ها برای جلوگیری از تخلف از دیگر رسالت‌های یگان حفاظت منابع طبیعی است.

معاون قضایی دادستان عمومی و انقلاب بر لزوم رفع تصرف از اراضی تصرف شده تاکید کرد و گفت: منابع طبیعی از سرمایه‌های ملی کشور محسوب می‌شود و متعلق به همه آحاد ملت است و ما باید از تجاوز افراد خاطی به منابع طبیعی جلوگیری کنیم. وی اضافه کرد: سرهنگ درودیان فرمانده سابق یگان حفاظت منابع طبیعی قم در مدت فرماندهی خود پیگیری بسیاری داشته و توانسته برای حفاظت از منابع طبیعی قم حرکت‌های قابل تقدیری رقم بزند.

سلطانی بر لزوم اهتمام جدی نیروهای یگان حفاظت منابع طبیعی قم برای مقابله متجاوزان به انفال تاکید کرد و گفت: دستگاه قضایی برای همکاری با منابع طبیعی آمادگی لازم را دارد و حمایت‌های لازم را هم از نیروهای یگان حفاظت اداره کل منابع طبیعی خواهد داشت.

حفاظت از منابع طبیعی در کتب درسی ترویج می‌شود

فرمانده یگان حفاظت سازمان جنگل‌ها، مراتع و آبخیزداری نیز دراین مراسم با تاکید بر اینکه کارکنان منابع طبیعی باید در مدارس، مساجد، دبستان‌ها و دبیرستان‌ها حضور بیشتری داشته باشند، گفت: اکنون تفاهم‌نامه‌هایی در حال انجام است تا در کتب درسی دبستانی‌ها شیوه ارتباط انسان با طبیعت برای کودکان تبیین‌شود.

رضا اکبری اظهار کرد: ۱۶۴ میلیون هکتار مساحت کشور است که ۱۳۵ میلیون هکتار از این مساحت به اراضی ملی و منابع طبیعی اختصاص دارد و ۵ هزار و ۵۰۰ نفر باید از این عرصه‌ها و منابع طبیعی حراست کنند و این روزها با توجه به افزایش ارزش زمین، متأسفانه بسیاری افراد در حال دست‌اندازی به منابع طبیعی هستند.

وی با اشاره به اینکه حلقه مفقوده حفاظت از منابع طبیعی، فرهنگ‌سازی، اطلاع‌رسانی و آگاهی بخشی است، تصریح کرد: متاسفانه در کتاب‌ها و رسانه‌ها رابطه میان انسان و طبیعت را تعریف نکرده‌ایم درحالی‌که باید به حوزه تعامل با دبستانی‌ها و پیش دبستانی‌ها ورود کنیم تا بتوانیم موضوع همیاری با طبیعت را برای کودکان و فرزندان خود ترویج دهیم.

اکبری با تاکید بر اینکه کارکنان منابع طبیعی باید در مدارس، مساجد، دبستان‌ها و دبیرستان‌ها حضور بیشتری داشته باشند، گفت: اکنون تفاهم‌نامه‌هایی در حال انجام است تا در کتب درسی دبستانی‌ها شیوه ارتباط انسان با طبیعت برای کودکان تبیین‌شود.

وی ادامه داد: ما به جای حفاظت از منابع طبیعی باید موضوع مدیریت منابع طبیعی را رقم بزنیم چراکه با تعداد امکانات و نیروهای موجود نمی‌توانیم حفاظت از منابع طبیعی را محقق سازیم اما وقتی از مدیریت صحبت می کنیم یعنی همه دستگاه‌ها و مردم به عرصه ورود می کنند تا بتوانیم مشکل را رفع کنیم.

اکبری اضافه کرد: اگر قم یک میلیون هکتار منابع طبیعی و یک میلیون و ۳۰۰ هزار نفر جمعیت دارد باید به همین میزان نفرات هم دیده‌بان و حافظ منابع طبیعی داشته باشد که این هدف در کوتاه مدت شدنی نیست اما اگر برای پنج تا ۱۰ سال آینده رقم زده شود باز هم نتیجه‌بخش خواهد بود.

رئیس صنعت، معدن و تجارت استان قم:

۹۲ درصد صنایع قم کوچک و متوسط است

رئیس سازمان صنعت، معدن و تجارت استان قم گفت: ۹۲ درصد صنایع قم کوچک و متوسط است و در توسعه صنعتی این استان نقش بسزایی دارند.

محمود سیجانی روز سه‌شنبه در حاشیه آیین آغاز عملیات اجرایی و افتتاح چند طرح تولیدی صنعتی در گفت و گو با خبرنگاران اظهار داشت: صنایع کوچک از صنایع تاثیرگذار در توسعه صنعتی استان‌ها هستند، برای همین در موضوع اختصاص منابع نیز اولویت با این بخش است.

وی با بیان اینکه در احیا و راه اندازی واحدهای راکد نیز صنایع کوچک قطعا با تسهیلات و شرایط بهتر راه اندازی می شوند، گفت: به‌همین علت این موضوع مورد توجه کارگروه تسهیل و رفع موانع تولید نیز است.

وی همچنین یکی از الزام‌های توسعه در استان را بعد از ایجاد شهرک‌های صنعتی تامین زیرساخت‌ها دانست و گفت: در این موضوع نیاز داشتیم که علاوه بر تامین زمین که یکی از نیازهای استان بود، بحث تامین زیرساخت‌های زمین را نیز دنبال کنیم، که عملیات گازرسانی به‌شهرک صنعتی الغدیر، فراهم نمودن وسایل و تجهیزات ایمنی و آتش نشانی و همچنین تصفیه فاضلاب انجام شد.

سیجانی همچنین با اشاره به‌ضرورت تامین زمین مورد نیاز برای شهرک صنعتی شکوهیه خاطرنشان کرد: چون این شهرک یکی از شهرک‌های پُرتقاضا برای سرمایه‌گذاری است، تامین زمین آن نیز ضروریست.

وی تامین زیرساخت‌های شهرک‌های صنعتی استان، به‌ویژه شهرک‌های صنعتی چاپ و نشر و الغدیر که سال‌ها از احداث آنها می گذرد را مهم خواند و گفت: این شهرک‌ها باید فعال شوند، از این رو دنبال این هستیم، این مسائل با پیگیری‌های مدیرعامل سازمان صنایع کوچک و شهرک‌های صنعتی کشور مرتفع شود.

جلوی بدحجابی باید گرفته شود شاید فردا دیگر دیر باشد؛

شهر کریمه اهل بیت، زیر غبار بدحجابی

گزارش: سمیه حاجی احمدی

استان قم را یکی از مذهبی ترین شهرهای کشور می دانند، اما این در حالیست که در سال های اخیر غبار بدحجابی بر چهره این شهر کهن بیداد می کند.

قدمی در خیابان ها می زنم، شهر پوست انداخته... انگار مردم این شهر از جای دیگری آمده اند؛ لباس هایشان، پوشش شان و حتی حرف زدن شان عوض شده؛ سبقت می گیرند از هم برای اینکه نوع لباس و پوشش شان دیگر مثل گذشته نباشد، گذشته که می گوییم منظور ده ها یا صدها سال پیش نیست، منظور همین دو سه سال اخیر است که همه چیز در حوزه پوشش افراد تغییر کرده؛ چیزی شبیه به اینکه چشمانت را ببندی و باز کنی و ببینی همه شهر یک شبه به تاراج فرهنگی رفته است.

موریانه ای به جان شهر افتاده است

در لابلای خیابان ها و کوچه پس کوچه های شهر، چشمم به مغازه ای شلوغ افتاد، وارد شدم فروشنده زن بود، با موهای رنگ کرده که روسری اش تنها کف سرش را پوشانده بود، مانتو جلو بازی که پوشیدن و نپوشیدنش فرقی نداشت و بیشتر برای زیبایی بود و شلواری کوتاه که مچ پاهایش مشخص بود، داخل مغازه مشتریان مرد و زن با هم بودند.

وضعیت پوشش ظاهری فروشندگان برخی واحدهای صنفی نیز در حالت هشدار است. شوخی و گپ و گفت دختران و پسران در این مغازه ها رنگ چهره قم را زرد کرده است.

با خانمی که برخلاف دیگران حجاب کاملی هم داشت و مشغول خرید بود وارد گفت و گو شدم، از او پرسیدم برای شما اهمیتی ندارد که دیگر خانم ها چرا اینقدر پوش شان تغییر کرده ؟! گفت: زمانه عوض شده و هر کسی می تواند آن طور که می خواهد لباس بپوشد.

پرسیدم چرا خودتان اینقدر حجاب کاملی دارید؟ گفت: من خودم انتخاب کردم اما شاید نسل های بعد از ما اینگونه انتخاب نکنند.

به سراغ خانم دیگری رفتم که چادر نداشت، اما پوشش مناسبی بر تن داشت، از او هم پرسیدم، می گفت: من چندین بار تذکر داده ام، در جاهای مختلف اما واکنش ها نسبت به تذکری که داده می شود اصلا خوب نیست، چون دیگر نسل های جدید شبیه به گذشته فکر نمی کنند و این متاثر از فضای مجازی و آزادی بیش از اندازه است.

راست می گفت، در این ولنگاری مجازی که صفحات را ورق بزنی انواع مدل هایی را در هر صفحه ای که پوشاک عرضه می کنند می توانی ببینی، مدلی که لباس های یک فروشگاه را تبلیغ می کند در واقع فرهنگ یک جامعه را تزریق می کند، فرهنگی که برای ما نیست.

در فروشگاه دیگری از فروشنده پرسیدم چرا فقط مانتو جلو باز دارید و یک مانتو دکمه دارد پیدا نمی شود، گفت: دیگر کسی به سراغ مانتو دکمه دار و جلو بسته نمی آید، نگاه مردم عوض شده و دیگر مردم قم مثل گذشته فکر نمی کنند، به همین خاطر آنچه مشتری طلب می کند ما هم عرضه می کنیم.

از او پرسیدم، اتحادیه ایرادی بابت این نوع لباس ها نمیگیرد، گفت: تا به حال که کسی سراغمان نیامد و چیزی نگفته است.

وقتی متوجه شدم که اتحادیه پوشاک و مسئولان فرهنگی شهر در خوابند، این بار به عنوان خریدار شلوار جین به محل عرضه پوشاک در خیابان صفائیه و ۴۵ متری صدوق رفتم، باور کردنی نبود که تنها دو مغازه شلوار با قد ۱۰۰ یعنی شلواری تمام پا را بپوشاند داشتند آن هم قدیمی و مربوط به گذشته که در مغازه داشتند.

از فروشنده پرسیدم، چرا قد شلوارها اینقدر آب رفته و قد ۱۰۰ پیدا نمی شود، گفت: هر جا شلوار با این مشخصات دیدی سریع بخر که دیگه پیدا نمی کنی، گفتم سوال منم همینه که چرا نیست گفت، چون دیگر همه شلوار ۹۰ می پوشند شلوار مدل دیگه را از ما نمی خرند.

به سراغ افرادی که کمی در پوشش دچار اشکال بودند و در اصطلاح به آنها بدحجاب گفته می شود رفتم، یکی از آنها مانتو نداشت یعنی بلوز و شلواری بود، با موهای بلندی که از پشت شالش دیده می شد، با آرایشی که مشخص بود ساعت ها برای آن وقت گذاشته، نامش بیتا بود از او پرسیدم دلیل انتخاب این پوشش چیست؟!

بیتا گفت، وقتی همه سلبریتی ها، بازیگرا و خیلی از افراد جامعه اینطوری میان بیرون، خب من هم دلم می خواهد همین طوری لباس بپوشم و زیباتر به نظر برسم.

او ۱۹ ساله بود، و فضای مجازی و تبلیغات آن در انتخاب پوشش اش موثر بوده ، به طوری که لباس هایش را هم با توجه به مدل های خانم همان فروشگاه ها انتخاب می کرد و می پوشید، پرسیدم عرف جامعه چه می شود؟! گفت: عرف و جامعه به خصوص در قم به همین سمت می رود خیلی ها مانتویی شده اند، شبیه به خانم های تهرانی می گردند و از روش پوشش آنها تقلید می کنند.

با یک آقای جوان هم گفت و گو کردم، همین طور که راه می رفتیم، پاسخ سوالاتم را هم میداد، پرسیدم چرا شلوار کوتاه پوشیدی ؟ ، چرا دوستت شلواری زاب دار همان شلوارهای پاره را پوشیده؟ گفت: وقتی همه مغازه ها پر از این لباس هاست، ما هم به سراغ آنچه مد است و همه می پوشند می رویم.

رشد قارچ گونه بدحجابی در زیر پوست شهر مقدس قم قابل انکار نیست؛ به طوری که گفته می شود این تکثیر بی رویه بدحجابی از حالت شخصی و فردی خارج شده و گاه به صورت سازمان یافته در این شهر نمود می یابد و همین سبب شده تا برخی بگویند عده ای از افراد پول می گیرند تا مروج بدحجابی در بین مردم قم باشند.

سری به اینترنت و فضای مجازی می زنم تا ببینم چه مطالبی در مورد استان قم بیان شده است؛ موضوع رواج سازمان یافته بدحجابی، از جایی آغاز شد که آیت‌الله خاتمی، عضو شورای عالی حوزه‌های علمیه در درس اخلاق خود با انتقاد از وضعیت بدحجابی در قم، گفت: یکی از مسئولان می گفت، این‌ها اعتراف کردند، به آن‌ها پول می‌دهند، اطراف صفائیه ساعتی قدم بزنند تا حریم بشکنند اما طلبه‌ها مواظب حریم‌شکنی باشند، نباید حریم‌ها شکسته شود.

عضو جامعه مدرسین حوزه علمیه قم بار دیگر در جلسه اعضای جامعه مدرسین حوزه علمیه قم با رئیس دادگستری استان قم نیز به این نکته اشاره کرد و افزود: در قم هنجارشکنان برای شکستن فضای فرهنگی دینی شهر انگیزه دارند و کسی که می‌تواند مقابل این افراد بایستد قانون است و در این زمینه باید هم کار فرهنگی و هم کار اجرایی صورت گیرد.

او با ذکر این نکته که در عرصه فرهنگی همچنان کسانی خود را در حصار امن می‌بینند، اظهار کرد: ما باید نسبت به فضای فرهنگی قم بسیار هوشیار باشیم و نباید شاهد باشیم در مرکز شهر قم چهره‌هایی دیده شوند که با قم سازگار نیست.

این سخنان آیت‌الله خاتمی از سمت برخی از افراد تایید شد و برخی دیگر صحت آن را زیر سوال بردند.

ذوالنور نماینده مردم قم در گفت‌وگو با خبرنگار خبرگزاری ایکنا هم بر سخنان آیت‌الله خاتمی صحه گذاشت و افزود: افرادی سازمان یافته دست به چنین اقداماتی می‌زنند و برای تخریب فضاهای انقلابی مذهبی دشمن تلاش و کار می‌کنند؛ متاسفانه چنین چیزی در قم وجود دارد.

پیش تر، آیت‌الله سبحانی از مراجع تقلید شیعیان در این زمینه گفته بود: «فکر می‌کنم برخی از این بی‌حجابی‌ها جنبه نیابتی دارد و برای خودشان نیست بلکه افرادی مبلغی را می‌گیرند که این گونه بچرخند والا زنان پاکدامن قم منزه هستند اما اینها که وضع‌شان ناگوار است ارتباطی به قمی‌های اصیل و علما و سکنه ندارند.»

وی با بیان اینکه نکته‌ای در باب حجاب در این شهر است که امیدوارم به گوش مسئولان برسد، گفت: «وضع حجاب قم در شان این شهر نیست، این شهر در حقیقت نماینده تشیع و ام‌القرای اسلام است. شهری است که حوزه علمیه در آنجا منعکس است و اعاظم و بزرگان در آن حضور دارند. این شهر، شهری است که در آن، کتاب‌ها و رساله‌های زیادی منتشر می‌شود.»

گلایه رهبری از وضعیت فرهنگی قم

اما آقای حسینی جانشین ستاد امر به معروف و نهی از منکر قم سازمان یافته بودن بی حجابی در قم را رد کرده و گفته: در حال حاضر بدحجابی در قم سازمان یافته نیست، با توجه به آمار و اطلاعاتی که از نیروی انتظامی و رئیس اطلاعات سپاه قم در دست داریم این موضوع صحت ندارد.

همه اینها در حالیست که مقام معظم رهبری در دیدار با مردم قم از وضعیت فرهنگی آن گلایه می کند و هشدار می دهد، همین امر سبب می شود تا قرارگاه ۱۹ دی در استان راه اندازی شود تا برنامه ریزی ها برای اصلاح آغاز شود.

آتش به اختیار، همچون دختران چهارشنبه های زهرایی

در همین راستا برخی ها آتش به اختیار شروع به فعالیت های فرهنگی کردند، هر کدام به مناسبت های مختلف، اما گروه چهارشنبه های زهرایی یکی از آنهایی است که آتش به اختیار فعال است و تنها مناسبت ها را بهانه ای برای امر به معروف نمی داند و در هر زمان در تلاش است با بیانی نرم و مهربانانه امر به خوبی ها کند.

به سراغ خانم حسینی رفتم، در فضایی کوچک در یک کانکس مشغول برنامه ریزی و هماهنگی بود که با او وارد گفت و گو شدم؛ خانم حسینی کار ترویج فرهنگ حجاب و عفاف را با سه نفر آغاز کرده و حالا در شهرهای مختلف کشور گروه هایی مشغول به ترویج این فرهنگ خداپسند هستند، او گفت: امروز ۵۰۰ نیروی آموزش دیده در شهر قم داریم و در شهرهایی همچون کرج، همدان، مشهد، درفول و تهران نیز بالغ بر ۱۵۰ نفر برای اجرای برنامه‌های فرهنگی با ما همکاری می کنند.

مسئول موسسه مردمی بهشت راه اطهر به اهداف اجرای این طرح اشاره کرد و گفت: این طرح ترویج حجاب و عفاف با مهربانی است که در آن هدیه‌هایی مانند چادر، گیره روسری، ساق دست، جوراب و کتاب‌های مربوط به زندگی شهدا به دختران و بانوانی که مقداری در زمینه حجاب مشکل دارند، اهدا می کنیم.

خانم حسینی ادامه داد: هدف ما آشنایی دختران و زنان با فرهنگ حجاب و عفاف و حجاب اختیاری است که خودشان آن را دوست داشته باشند.

او می گفن: در مدت ۸ سالی که امر به معروف و نهی از منکر می کنم حتی یک «به تو چه!» از افراد نشنیده‌ام چرا که در طرح مهربانی امر به معروف و نهی از منکر بیان بسیار مهم است و هر کس می خواهد در این مسیر وارد شود در ابتدا باید بر روی خودش کار کند.

مسئول موسسه بهشت راه اطهر خاطرنشان کرد: این روش بسیار اثرگذار است و بارها شاهد بودیم افراد بد حجاب پس از صحبت‌های ما حتی گریه کردند و ما را در آغوش گرفتند و به سمت چادر آمدند. خدا را شاکریم با فعالیتی که در محدوده حرم مطهر، خیابان صفائیه و دیگر نقاط پرتردد شهر انجام دادیم تا حدی توانسته ایم بر بهبودی وضع حجاب اثرگذار باشیم.

هر فرد یک مروج

به سراغ جانشین دبیر ستاد امربه معروف قم رفتم، آقای حسینی در خصوص تبدیل امر به معروف به یک فرهنگ عمومی گفت: زمانی که فرهنگ تذکر لسانی نسبت به بدحجابی به فرهنگ عمومی تبدیل شود، نیازی به حضور ستاد امربه معروف نیست و هر فردی منکر احتمالی را ببیند، می‌تواند تذکر دهد و به‌طور مسلم اثرگذار خواهد بود.

او افزود: مانورهایی با محوریت ستاد امربه‌معروف در مرکز شهر اجرا می‌شود تا فرهنگ تذکر لسانی پیرامون حجاب و عفاف را در جامعه نهادینه و به فرهنگ عمومی تبدیل نماییم، در این مانور از نیروهای خواهر استفاده می‌شود، زیرا معتقد هستیم اگر خواهران در زمینه حجاب به بانوان تذکر دهند نتیجه بهتر و حواشی کمتری در پی دارد.

حسینی اضافه کرد: در گذشته حتی به اندازه تعداد انگشتان دست نیز بدحجابی در شهر قم مشاهده نمی‌شد، ولی امروز با ارتباطاتی که بین قم و استان‌های دیگر وجود دارد و با گسترش شبکه‌های اجتماعی، این اتفاق رخداده که باید فکر اساسی نمود.

او می گفت: با توجه به بمباران شبهاتی که در فضای مجازی وجود دارد، بسیاری از افراد جامعه در زمینه لزوم رعایت حجاب و عفاف توجیه نیستند و باید بتوانیم اقشار جامعه به‌ویژه بانوان را نسبت به آسیب‌های بدحجابی آگاه نماییم.

جانشین دبیر ستاد امربه‌م عروف قم با بیان اینکه عفاف و حجاب فقط مختص خانم‌ها نیست، گفت: مردان هم باید محجبه باشند؛ ولی متأسفانه چهره و پوشش برخی مردان محجبه نیست.

به دادگستری قم رفتم، در معاونت اجتماعی و پیشگیری از وقوع جرم دادگستری قم با آقای کاویانی هم صحبت شدم، او که سال هاست مسئولیت این معاونت را بر عهده دارد گفت: در خصوص تغییر فرهنگی در استان چند کار را انجام می دهیم، راهکارهایی که هم ایجابی است و در راستای شناساندن امر حجاب و عفاف به زنان و مردان جامعه است.

او می گفت: کسانی که در حوزه عفاف و حجاب جرمی مرتکب می شوند، از آنها خواسته می شود تا در کارگاه های فرهنگی شرکت کنند، یا در محافل دینی و ارزشی حاضر شوند، و البته گاهی به تشخیص قاضی از فرد خواسته می شود تا پژوهشی در خصوص حجاب و کتاب با محوریت کتاب شهید مطهری صورت دهد، و در کارگاه های حضوری و مجازی در دادگستری و یا ۲۰ جلسه مشاوره معنوی و مذهبی شرکت کند.

اما همه این تلاش ها در حالیست که آنچه در شهر همچنان نمود می کند گسترش فرهنگ بدحجابی است که همچون موریانه ای به جان شهر افتاده و باید هر چه زودتر ریشه کن شود؛ وگرنه جمع کردن موضوعی به این میزان اهمیت اگر در سایه بی توجهی ها قرار گیرد مانند آبی است که وقتی ریخته شد جمع کردن آن امکان پذیر نیست. همچون دیگر شهرها که کنترل بدحجابی انگار از دست خارج شده است.

اخبار

در گفتگو با پژوهشگر معارف اسلامی مطرح شد؛

نقش بی بدیل بانوان حسینی در قیام اباعبدالله الحسین (ع)

پژوهشگر معارف اسلامی با بیان نقش بانوان حسینی در قیام اباعبدالله(ع) گفت: اگر نقش زن را از حادثه کربلا حذف کنیم رسالت سید الشهدا ناتمام می‌ماند.

حجت‌الاسلام حسن جعفری با اشاره به اینکه نقش بانوان در واقعه کربلا را نمی‌توان حذف کرد؛ گفت: جای هیچ گونه شکی نیست که تاریخ کربلا را فقط مردان خلق نکردند بلکه زنان هم در آن نقش محوری داشته‌اند.

استاد حوزه تصریح کرد: به طور قاطع می‌شود گفت اگر نقش زن را از حادثه کربلا حذف کنیم می‌توانیم بگوییم که رسالت سیدالشهدا ناتمام می‌ماند. هم از زنان هاشمیان و هم غیر آنها در حادثه کربلا نقش آفرینی‌های شایسته ای داشتند. زنانی مثل ماریه دختر سعد، دیلم یادلهم همسر زهیر، طوعه، ام وهب، مادر عمر بن جناده و دیگر زنانی که در کربلا حضور داشتند. وی افزود: این زنان به قدری اسلام را می‌شناختند و در دین مطالعه داشته و با کمال اطمینان آن را باور نموده و پذیرفته بودند که هرگز، کم بودن همراهان امام حسین (ع) را در نظر نگرفتند و از سختی‌ها و مصائبی که در زمان سفر و واقعه عاشورا بر آنها رخ می‌داد نترسیده یا خسته نمی‌شدند. زیرا به نتیجه هدفشان واقف بوده و به سرانجام آن کاملاً آگاه و به آخرت ایمان داشتند. حجت‌الاسلام جعفری با بیان آنکه ایمان زنان همراه قیام حسینی چنان محکم بود که در برابر سرهای بریده فرزندان و همسرانشان هرگز سست نشدند، گفت: در آن زمان که بسیاری از مردان راه را به بیراه رفته و دچار شبهه شدند، لحظه‌ای از ثبات قدم درراه یاری خاندان پیامبر (ص) از پای ننشستند. این زنان در راه اهداف قیام امام زمانشان ایستادگی کرده و حتی در آن بحبوحه و کارزار بین حق و باطل، مشوق همسر و فرزندانشان بودند. استاد حوزه ادامه داد: از دیگر ویژگی‌های زنان عاشورایی می‌توان به دوستی با معرفت با اهل بیت پیامبر (ص) اشاره کرد. محبت به اهل بیت (ع) از جمله اهرم‌هایی است که می‌تواند عامل نجات انسان‌ها در سخت‌ترین و بحرانی‌ترین شرایط باشد.، وقتی انسان، در مسیر بهشت یا دوزخ قرار بگیرد با داشتن محبت اهل بیت (ع) همراه با معرفت، به انتخاب درست رسیده و رستگار می‌شود. پژوهشگر معارف اسلامی با اشاره به آنکه شجاعت و شهامت زنان عاشورایی در طول تاریخ مثال‌زدنی است، گفت: زنانی که با شمار اندک، در برابر هجوم گرگ صفتان و نامردانی که به زیورآلات طفلان نیز رحم نکرده و ددمنشانه به سمت آنها هجوم برده و از کشتن، سوزاندن و هر جنایت دیگری ابا نداشته‌اند، با شجاعت و شهامت ایستادند. وی تصریح کرد: در تاریخ آمده است شب عاشورا که امام حسین (ع) اصحاب و یارانش را جمع کرد و خطاب به آنان فرمود: «من بیعتم را از شما برداشتم هر کس می‌خواهد اینجا را ترک کند، زیرا هر کس با من بماند فردا کشته خواهد شد»، این زنان با شجاعت و دلیر در محضر امام آمده و خطاب به ایشان گفتند می‌مانیم و هرگز خون ما از خون شما و اصحابتان رنگین‌تر نیست و اگر یک جان که نه صد جان داشته باشیم پیشکش خاندان پیامبر (ص) و اهل بیت مکرم ایشان، خواهیم کرد. حجت‌الاسلام جعفری با بیان آنکه زنان بزرگوار همراه قیام حسینی، حقیقتاً از سیدالشهدا حمایت کردند، گفت: شیر زنان دشت کربلا نه تنها حمایت کردند، بلکه مردان را به مبارزه ترغیب کردند. محافظت از درون خیام حسینی و توجه لازم به اطفال، چنان صبر و استقامت می‌طلبد که همه این نقش‌ها توسط زن در حادثه کربلا آفریده و اجرا شده است. وی ادامه داد: آنان نه تنها در کربلا به این وظایف، خوب عمل کردند بلکه حتی بعد از عاشورا هم به رهبری حضرت زینب کبری سلام الله علیها دستگاه غاصب یزید را محکوم نمودند به گونه‌ای که زنان قبایل مختلف از جمله، آل ابی سفیان تحت تأثیر شور و حرارت خطابه‌های زنان عاشورایی، به گریه و ندبه پرداختند. استاد حوزه در پایان با توضیح آنکه بر زنان امروز لازم است با بالا بردن سطح روحی و معنوی خود، روحیه جهاد و حماسه و دفاع از حق را در فرزندان و همسران خود ایجاد کنند، افزود: بلکه باید روحیه جهاد حسینی را در خانواده و جامعه خود بالاتر برده، بیداری، پایداری و حضور سیاسی را در جامعه ترویج نمایند. وی افزود: وقتی امام زمان عجل الله تعالی فرجه الشریف ظهور می‌فرمایند، خود را با نام امام حسین معرفی می‌نمایند: (الا یا اهل العالم ان جدی الحسین قتلوه عطشانا) این نشان می‌دهد وقتی، حضرت ظهور می کند که مردم عالم به نام حسین و اهداف او آشنا باشند. پس منتظر واقعی امام زمان کسی است که نسبت به معرفی امام حسین علیه السلام و عالم کوتاهی نکند و این نقش مهم از زن خانواده که محوریت خانه و خانواده را بر عهده دارد بیشتر انتظار می‌رود.

مدیرکل میراث‌فرهنگی، گردشگری و صنایع‌دستی قم خبرداد:

برگزاری مراسم آیینی در مجموعه تاریخی گنبدسبز

مدیرکل میراث‌فرهنگی، گردشگری و صنایع‌دستی قم از برگزاری مراسم آیینی ویژه ماه محرم در مجموعه تاریخی گنبدسبز خبر داد.

به‌گزارش روابط‌عمومی اداره کل میراث‌فرهنگی، گردشگری و صنایع‌دستی قم، علیرضا ارجمندی اظهار کرد: این مراسم شامل مراسم تعزیه، پرده‌خوانی و مراسم مقتل‌خوانی است که با همکاری و هماهنگی سازمان فرهنگی، هنری و ورزشی شهرداری قم برگزار می‌شود. مدیرکل میراث‌فرهنگی، گردشگری و صنایع‌دستی قم با بیان این که تعزیه از جمله هنرهای نمایشی است که ریشه در آیین‌ها و مراسم مذهبی دارد، ادامه داد: تاریخچه تعزیه در قم بسیار طولانی است و تعزیه شهرستان قم و تعزیه روستای‌نویس در این استان در فهرست ملی میراث‌فرهنگی ناملموس به ثبت رسیده است. ارجمندی گفت: پرده‌خوانی نیز نوعی نمایش مذهبی است که در آن فردی با عنوان پرده‌خوان از روی تصویر های نقش شده روی پرده، مصائب اهل بیت (ع) را با کلام آهنگین می‌خواند که این مراسم نیز در قم به ویژه در ماه محرم و صفر اجرا می‌شود. او با بیان این که قم محور گردشگری مذهبی ایران است، تصریح کرد: استان قم علاوه بر اماکن متعدد مقدس و زیارتی دارای آیین‌ها و مراسم‌های معنوی خاصی است که آن را برای گردشگران داخلی و خارجی جذاب می کند.

همزمان با نخستین جمعه ماه محرم برگزار شد؛

عزاداری شیرخوارگان حسینی در قم

آیین جهانی عزاداری شیرخوارگان حسینی همزمان با نخستین جمعه ماه محرم در حرم مطهر حضرت فاطمه معصومه(س) و مسجد مقدس جمکران برگزار که طی آن ندای لالایی اصغر(ع) به یاد مظلومیت های امام سوم شیعیان و طفل ۶ ماهه حضرت علی اصغر(ع) طنین انداز شد. آیین عزاداری شیرخوارگان حسینی در حرم مطهر بانوی کرامت با رعایت شیوه نامه های بهداشتی و در محوطه باز ترتیب یافت. همزمان با برگزاری آیین سوگواری حضرت علی اصغر(ع) مادران کودکان خویش را بر روی دست گرفته و هم‌نوا با مداحان به زمزمه «لالایی گل زهرا لالایی علی اصغرم» پرداختند و برای گریه‌ها و تشنگی این کودک تشنه لب اشک ماتم ریختند. در ابتدای این آیین خطباطی مطالبی از عظمت و جایگاه حضرت علی اصغر(ع) سخن گفته و سپس مداحان اهل بیت(ع) به مرثیه سرایی پرداختند. گفتنی است به دلیل شرایط کرونایی حاکم بر استان مراسم امسال با حضور کمتری از علاقه مندان برگزار و این آیین بصورت مستقیم از شبکه های اجتماعی پخش شد. در این آیین مادران با در دست داشتن کودکان خود که سربندهای یا علی اصغر(ع) بسته بودند حضور داشتند.

شرکت کنندگان در این آیین کودکان خویش را بر روی دست گرفتند تا مظلومیت طفل ۶ ماهه کربلا را به تصویر بکشند. همچنین آیین مشابهی نیز صبح روز جمعه با رعایت پروتکل های بهداشتی و فاصله گذاری اجتماعی در شبستان کربلا مسجد مقدس جمکران با حضور جمعی از مردم ترتیب یافت. همایش شیرخوارگان حسینی یکی از مناسک مذهبی بزرگداشت عاشورا است که به یاد طفل ۶ ماهه در روز عاشورا، از سوی مسلمانان در نخستین جمعه ماه محرم برگزار می‌شود. این همایش امسال همزمان در ایران و ۴۵ کشور ترتیب یافت.

یک اقتصاددان پاسخ می‌دهد؛

لازمه یک اقتصاد سالم و پویا چیست؟

«محمود جامساز» استاد اقتصاد دانشگاه اصفهان معتقد است: ثبات سیاسی مسیر ثبات اقتصادی را هموار خواهد کرد مشروط بر آنکه به اصول و الزامات علم اقتصاد که با ابتناء بر آن کشورهای بسیاری به توسعه پایدار دست یافته‌اند، پایبند باشیم.

در یک اقتصاد رقابتی که مبتنی بر اصول و الزامات علم اقتصاد بنا شده قیمت‌ها از سوی نظام بازار تعیین می‌شود. بدین مفهوم که سازوکار نظام بازار قیمت‌ها را به سمتی سوق می‌دهد که مورد رضایت عرضه کنندگان و تقاضا کنندگان قرار می گیرد که به آن just price یعنی قیمت عادله اطلاق می‌شود. برخی اقتصادها البته معلوم نیست مبتنی بر چه اصول و الزاماتی بنا شده از جمله اقتصاد ایران که ملغمه‌ای است از نظام اقتصاد سرمایه‌داری، سوسیالیستی و اصول و قواعد اسلامی که نمی‌توان به آن نظام اطلاق کرد زیرا مجموعه‌ای از مقررات و دستورالعمل‌هایی است که بر اقتصاد حاکم است و اغلب نیز از سوی تصمیم سازان اقتصادی - سیاسی بنا بر اقتضائات خاصی تغییر می‌کند. البته این تغییرات همواره در جهت حفظ منافع دولت‌ها و دولت‌های موازی که بخش عمده اقتصاد تحت مالکیت و تصدی آنان است انجام می‌شود. لازم به ذکر است که بر اساس اصل ۴۴ قانون اساسی اقتصاد جمهوری اسلامی دولتی است گرچه از بخش خصوصی هم نام برده شده، اما این بخش فی الواقع بخشی طفیلی است که از آن به عنوان مکمل بخش‌های دولتی و تعاونی یاد شده است.

گرچه درصد حجم واقعی اقتصاد دولتی از کل اقتصاد کشور هیچگاه رسما محاسبه و اعلام نشده، اما شواهد امر و پژوهش‌های کارشناسی انجام شده حاکی از این است که بین ۸۵ تا ۹۰ درصد حجم اقتصاد تحت مالکیت و تصدی‌گری دولت و بنیادها و نهادهای فرادولتی قرار دارد به طوری که می‌توان گفت که دولت و حاکمیت در تمام حوزه‌ها و فعالیت‌های اقتصادی مضاف بر آنچه که در صدر اصل ۴۴ قانون اساسی ذکر نام شده اعم از صنایع، کشاورزی، خدمات و آی تی و حتی توزیع و برخی فعالیت‌هایی که متعلق به SME ها است، ورود کرده و بخش خصوصی هر چند کم حجم را به حاشیه رانده و لذا این مجموعه بزرگ اقتصاد دولتی که به عنوان بزرگترین تولید کننده و عرضه کننده مطرح است و کلیه بازارها را تحت سیطره و قدرت انحصاری خویش قرار داده است. لذا به لحاظ تحلیل سیستمی مفهوم بازار در این اقتصاد منحصر به فرد با تعاریف بازار در کشورهای توسعه یافته تحت نظام اقتصادهای سرمایه‌داری آزاد رقابتی دارای تمایز ماهیتی است. از این رو مکانیسم تعیین قیمت‌ها نیز از روند مشابهی تبعیت نمی‌کند. بازار در کشورهای پیشرفته سازوکاری است که کثیری از عرضه کنندگان و تقاضا کنندگان را در یک فضای آزاد و رقابتی اعم از فضای واقعی یا به یمن پیشرفت‌های شگفت آور تکنولوژی آی تی، در فضای مجازی مقابل هم قرار می‌دهد و مکانیسم رقابت، قیمت‌ها را مشخص می‌سازد، اما در اقتصاد ما در نبود بازار به مفهوم واقعی آن، قیمت کالاها اغلب فاقد کیفیت استاندارد به نفع عرضه کنندگان دولتی و فرادولتی در یک فرایند دستوری یا نورماتیو تعیین می‌شوند.

از آنجایی که اقتصاد دولتی فساد آور و ناکارآمد است و به تجربه ثابت شده که در اقتصادهای توسعه یافته همواره بخش خصوصی طلایه دار پیشرفت و توسعه پایدار بوده، اما اقتصاد جمهوری اسلامی با رشد اندام فربه اقتصادی و بوروکراسی در فرایند توسعه با شکست روبرو بوده، لذا به منظور تحدید اقتصاد دولتی و تقویت بخش خصوصی قوانینی در جهت کوچک کردن اندام فیزیکی و اقتصادی دولت و واگذاری بخشی از مالکیت‌ها و تصدیگری‌های موسسات و نهادهای دولتی به بخش خصوصی تصویب و برای اجرا به دولت وقت ابلاغ نمود، اما گسترش فساد تحقق این قانون را با شکست مواجه کرد و این بار خصولتیها که خود زاده مجموعه اقتصاد کشور بودند شرکتهای دولتی را با قیمتهای نازل و با استفاده از رانت و فساد مستولی شده بر ارکان بوروکراسی در اختیار گرفتند و به تاراج آنها پرداختند. بطوری که کارکنان این شرکت‌ها که با وضعیت اقتصادی و استخدامی نامطلوب و عقب افتادن ماه‌ها دستمزد روبرو شدند، با اعتراضات و اعتصابات خواهان بر گشت شرکت‌ها به وضعیت قبل از خصوصی‌سازی شدند که مصداق بارز آن شرکت کشت‌وصنعت نیشکر هفت تپه است که نهایتا" سازمان خصوصی سازی که خود عامل اصلی این نابسامانی‌ها بود، خصوصی سازی شرکت هفت تپه را با زیان انباشته ابطال کرد. اما هنوز اعتراضات و راهپیمائیهای کارگران این شرکت در استیفای حقوق قانونی و وضعیت استخدامی ناپایدار خود ادامه دارد.

شرکت‌های معظم دیگری که با استفاده از رانت و اقساطی به افراد خاصی واگذار شدند، نظیر ماشین سازی اراک، شرکت قند درفول، ماشین سازی تبریز و امثالهم نیز با مشکلات زیادی مواجهند. عملکرد اقتصاد دولتی طی چهار دهه گذشته نه تنها توسعه گرا نبوده، بلکه در زمینه‌های مختلف اقتصادی، سیاسی، زیست محیطی، بهداشتی، کشاورزی، قدرت ارزش پول ملی و تورم و رکود و افزایش نرخ بیکاری و فقر و دیگر شاخص‌های کلان اقتصادی باعث افول شده است. از بحث اصلی که ثبات قیمت ها است دور نشویم. از عوامل مهمی که بر روی قیمت‌ها تأثیر گذارند تولید ناخالص داخلی حقیقی و نرخ ارز حقیقی است. نوسانات نرخ ارز اسباب بی ثباتی قیمت‌ها را فراهم می‌سازد، ضمن آنکه عوامل دیگری چون حجم پول و تورم ناپایداری قیمت‌ها را در پی دارد. در اقتصاد جمهوری اسلامی عوامل فوق که در ثبات اقتصادی و ثبات قیمت‌ها مؤثرند، به دلیل کاستی های ساختاری در نفس اقتصاد دولتی به سبب دستوری بودن برخی از متغیرها از هماهنگی برخوردار نیستند که خود را در شاخص‌های ضعیف و نامطلوب نشان می‌دهند.

بودجه‌های سالیانه که فی الواقع سند دخل و خرج دولت است همواره مشکل آفرین بوده و با کسری‌های پنهان متوازن شده‌اند که این کسری‌ها از نیمه دوم سال به تدریج خود را نشان می‌دهند. معمولا" در اقتصاد ما شیوه تأمین کسر بودجه از منابع بانک مرکزی عمدتا" از طریق نشر اسکناس صورت می گیرد که باعث افزایش پایه پولی و نقدینگی و خلق پول از سوی بانک‌ها می‌شود که چون بلافاصله صرف تأمین کسر بودجه می‌شود، بر رشد تورم خواهد افزود و سطح عمومی قیمت‌ها را افزایش خواهد داد. متأسفانه همه دولت‌ها با چنین پدیده‌ای روبرو بوده‌اند حتی زمانی که از درآمدهای سرشار نفتی نیز برخوردار بوده‌اند، کسری بودجه را یدک می کشیده‌اند. یکی از دلایل ظهور پدیده کسر بودجه با وجود وفور درآمدهای نفتی، عدم آگاهی و دانش بودجه نویسان در تدوین بودجه عملیاتی و نبود انتظام دولت‌ها در اجرای قانون بودجه، هزینه‌های مصرفانه و برداشت حدود ۲۰ درصد از بودجه عمومی توسط نهادهای فرادولتی و حاکمیتی که نقشی در تولید ناخالص داخلی نداشته و صرفا" مراکز هزینه‌اند.

رشد سرمایه گذاری و بهره وری منفی یا نزدیک به صفر ثبت شده است. کاهش درآمدهای ارزی ناشی از تحریم‌ها به کاهش واردات منجر شده و من حیث المجموع عرضه محصول کل به اضافه واردات، از تقاضای کل عقب مانده و رشد قیمت‌ها را از ناحیه فشار تقاضا افزایش داده است. البته نقش مخرب شرکت‌های دولتی و فرادولتی و مافیاهای وابسته‌ای را که در ورود و احتکار و توزیع قیمت گذاری در حوزه‌های مختلف نقش مؤثر ایفا می کنند نباید از یاد برد.

طنز تلخ بزرگ اقتصاد ما وجود همین مافیا است که به سلاطین هم مشهورند که از آنها به عنوان سلطان سکه، سلطان شکر، سلطان غله و امثالهم یاد می‌شود که دم از اصلاح قیمت‌ها می‌زنند. برخی از کالاهای اولیه که مصرف آن ضروری و لازم است، توسط نهادهای دولتی و اتحادیه های صنفی تعیین نرخ و توسط سازمان حمایت از تولید کننده و مصرف کننده تأیید و ابلاغ می‌شود، اما نبود نظارت در اجراء قیمت‌ها تحت تأثیر تورم و نرخ ارز، راه خود را می‌روند و نهادهایی نظیر سازمان حمایت از تولید کننده و مصرف کننده و سازمان یا شورای رقابت عملا" فاقد ظرفیت های لازم حتی در اجرای تکالیف قانونی خود هستند. از سوی دیگر سیر تحولات اقتصادی به سبب نابسامانی اقتصادی به قدری شدید است که قیمت‌ها حتی در یک بازه زمانی یک هفته‌ای هم پایدار نیستند. لذا همچنان با بی‌ثباتی قیمت‌ها روبروهستیم که این امر پیش بینی پذیری آینده را در کارآفرینان و سرمایه گذارن غیر ممکن خواهد کرد و لذا نرخ سرمایه گذاری تنزل بیشتری خواهد داشت.

چه باید کرد که اقتصاد از ثبات نسبی قیمت‌ها برخوردار شود؟ به اعتقاد من دستیابی به ثبات نسبی قیمت‌ها بدون بسامان شدن و ثبات اقتصادی امری ناممکن است. ثبات اقتصادی هم در بستر ثبات سیاسی شکل می گیرد. متاسفانه در حال حاضر ثبات سیاسی از تحولات اقتصادی متاثر شده است. ثبات سیاسی مسیر ثبات اقتصادی را هموار خواهد کرد مشروط بر آنکه به اصول و الزامات علم اقتصاد که با ابتناء بر آن کشورهای بسیاری به توسعه پایدار دست یافته‌اند، پایبند باشیم. آنگاه با کاهش نوسانات اقتصادی در پی ایجاد تغییرات بنیادین ساختار اقتصادی دستیابی به ثبات نسبی قیمت‌ها میسر خواهد شد.

شهردار قم تاکید کرد:

ضرورت اصلاح تصمیم مجلس در ادغام سازمان شهرداری‌ها و وزارت مسکن

شهردار قم با بیان چند اشکال مهم طرح جدید مجلس شورای اسلامی گفت: با توجه به اهمیت شهرداری‌ها در زندگی مردم، تصمیم‌گیری در این زمینه باید با بررسی‌های کارشناسی کافی صورت بگیرد.

دکتر سید مرتضی سقائیان‌نژاد در گفت‌وگویی با اشاره به بررسی طرح « قانون انتزاع بخش ساختمانی و شهرسازی از وزارت راه و شهرسازی و تشکیل وزارت حمل و نقل و وزارت ساختمان، شهرسازی و آمایش سرزمین» در مجلس شورای اسلامی اظهار داشت: این موضوع از گذشته هم مطرح بوده اما طرح جدید اشکالات جدی دارد.

وی با اشاره به اینکه طرح تفکیک حوزه راه و ترابری از مسکن و شهرسازی در گذشته هم مد نظر مجلس شورای اسلامی بوده اضافه کرد: طرح جدید اما شکل جدید و الحاقاتی دارد که می‌تواند در مسیر حرکت شهرداری‌ها موانع جدی ایجاد کند.

شهردار قم با اشاره به ادغام سازمان شهرداری‌ها و دهیاری‌ها با وزارت مسکن و شهرسازی در طرح جدید ادامه داد: این موضوع تبعات بسیار گسترده‌ای دارد و تصمیمی است که باید با دقت بیشتری بررسی شود.

وی گفت: یکی از مشکلات اساسی ما این است که در نظام جمهوری اسلامی، شهرداری‌ها هنوز پس از چهار دهه جایگاه واقعی خود را ندارند.

سقائیان‌نژاد با بیان اینکه پس از تعطیل شدن انجمن شهر و اتحادیه شهرداری‌ها جایگاه این نهاد در کشور متزلزل شده است اظهار داشت: این درحالی است که پیش از پیروزی انقلاب اسلامی ۳۸ درصد شهرنشین داشتیم اما امروز این رقم به ۷۱ درصد رسیده است و اهمیت و نقش شهرداری‌ها در زندگی مردم، هر روز در حال افزایش است.

وی با اشاره به اینکه بیش از ۳۱ هزار دهیاری و نزدیک به هزار و ۴۰۰ شهرداری در کشور وجود دارد ادامه داد: بودجه شهرداری‌های کشور بالای ۱۰۰ هزار میلیارد تومان است و تعداد کارکنان آنها به بیش از ۳۰۰ هزار نفر می‌رسد.

شهردار قم گفت: در ابتدای انقلاب شهرداری‌ها زیر مجموعه وزارت کشور بودند و این وزیر هم به نوعی شیخ الوزرا محسوب می‌شد؛ بعد از تصویب متمم قانون اساسی وزیر کشور به حاشیه رفت و جایگاهی مانند دیگر وزرا پیدا کرد که جایگاه شهرداری‌ها باز تضعیف شد.

وی با اشاره به طرح جدید مجلس شورای اسلامی برای انتقال سازمان شهرداری‌ها و دهیاری‌ها به وزارت مسکن و شهرسازی اضافه کرد: بردن سازمانی با این عظمت، در یک وزارتخانه‌ای که هزار مشکل دارد، جایگاه شهرداری‌ها را باز هم تقلیل خواهد داد.

سقائیان نژاد با بیان اینکه نوع کار این سازمان با وزارت مسکن وشهرسازی همخوانی ندارد اظهار داشت: شهرداری‌ها مسئول نگه داشت شهرها هستند و وزارت مسکن مسئول ساخت شهرها و ادغام این دو وظیفه موجب تداخل‌های نظارتی می‌شود.

وی با اشاره به اینکه مطابق این طرح مسائل مربوط به شوراهای شهر در وزارت کشور باقی می‌ماند ابراز داشت: شورای شهر و شهرداری‌ها مکمل یکدیگر هستند و نباید امور آنها را میان دو وزارتخانه توزیع کرد.

شهردار قم با تاکید بر اینکه این موضوع با عجله در حال تصمیم‌گیری است گفت: مجلس شورای اسلامی باید با استفاده از نظرات کارشناسی اشکالات این طرح را برطرف کند.

وی ادامه داد: یکی از خطرات این تصمیم‌گیری دولتی شدن شهرداری‌ها و کاهش استقلال آنها است که در عمل موجب تضعیف شوراهای اسلامی شهر خواهد شد.

سقائیان نژاد با اشاره به اهمیت و سرنوشت‌ساز بودن تصمیمات در حوزه کاری شهرداری‌ها ادامه داد: بنا بر اعلام نهادهای بین المللی، تا پایان هزار سوم ۹۰ درصد مردم کره زمین شهرنشین خواهند بود؛ در چنین شرایطی هر تصمیم در این زمینه باید پشتوانه قوی کارشناسی داشته‌باشد.

آگهی افراز

خواهان افراز: آقای جواد گرامی مقدم
نشانی: خیابان جمهوری-کوچه۱۸-پلاک ۵۰-طبقه‌همکف
۱-زهره صحرانورد به نشانی: قم خ جمهوری کوچه۲۸ پلاک ۵۰ طبقه زیرزمین
۲-علیرضا صحرانورد به آدرس قم بلوار جمهوری کوچه ۳۶ پلاک بیست و هشت
۳-سایر مالکین مشاعی مجهول المکان و از طریق انتشار آگهی
خواسته: افراز پلاک شماره ۱۰۹۹۴ اصلی بخش ۱ قم
نتیجه‌اقدامات:
با توجه به درخواست شماره ۱/۷۱۳۲_۱۴۰۰/۴/۲۹ بر افراز سهم خود از شرکا و با توجه به نظریه کارشناس ثبت ظهر ذیل نامه وارده ۱/۷۴۶۳_۱۴۰۰/۵/۶ و گزارش ۱/۷۴۶۳_۱۴۰۰/۵/۶ نماینده و اعلام نظر شهرداری منطقه مربوطه به شرح زیر نظریه اداری اعلام می گردد.
نظریه (تصمیم) اداری
چون شهرداری منطقه ۴ قم طی نامه شماره ۲۲۹۹۲/۲/۳۰۴/۰۰_۱۴۰۰/۵/۴ با افراز پلاک مذکور به لحاظ وجود صغیر و زیر حد نصاب بودن مخالفت نموده است بنابراین به رد درخواست افراز خواهان و خواهانها اعلام نظر می گردد طبق این رای برابر ماده ۲ قانون افراز مصوب سال ۵۷ از تاریخ ابلاغ به مدت ۱۰ روز از طرف هر یک از شرکاء در دادگاه شهرستان محل وقوع ملک قابل اعتراض می باشد. (م الف ۱۴۳۴۰)

رضا حسین خانی-سرپرست اداره ثبت منطقه یک قم

آگهی فقدان سند مالکیت

آقای رحیم زند با ارائه دو برگ استشهادیه شهود مصدق در دفتر خانه ۹۱ قم اعلام داشته که سند مالکیت مربوط به ۵/۷ سهم از ۲۴۰ سهم ششدانگ پلاک ۲۲۵۵ اصلی واقع در بخش دو ثبت قم در دفتر الکترونیک ۱۳۹۶۲۰۳۳۰۰۰۲۰۰۸۳۶۷ ثبت و سند صادره مفقود گردیده و تقاضای صدور سند مالکیت المثنی را نموده اند. لذا مراتب طبق تبصره ۱ اصلاحی از ماده ۱۲۰ آئین نامه قانون ثبت در یک نوبت به تاریخ ذیل آگهی می گردد تا چنانچه کسی مدعی وجود سند مالکیت نزد خود و یا انجام معامله باشند مراتب را همراه با مدارک خود پس از انتشار آگهی ظرف مدت ۱۰ روز کتباً به این اداره اعلام و ارسال و رسید اخذ نمایند تا مورد رسیدگی قرار گیرد. بدیهی است پس از انقضای مهلت مقرر نسبت به صدور سند مالکیت المثنی برابر مقررات اقدام خواهد شد. (م الف ۱۴۳۳۹)

عباس پور حسنی-رئیس ثبت اسناد منطقه ۲ قم

آگهی ثبت انتخابات کانون هماهنگی شوراهای اسلامی کار استان قم

به استناد ماده ۱۳۱ قانون کار و آیین نامه مصوب ۷۱/۱۰/۶ هیات وزیران و به موجب صورتجلسه مورخ ۱۴۰۰/۰۴/۲۰ مجمع عمومی و انتخابات هیات مدیره و بازرسین و سایر مدارک تسلیمی، اسامی و سمت هریک از اعضا اصلی و علی البدل هیئت مدیره کانون هماهنگی شوراهای اسلامی کار استان قم که از تاریخ ۱۴۰۰/۰۴/۲۰ به مدت ۲ سال و بازرسین از تاریخ یاد شده به مدت یک سال انتخاب شده اند به شرح ذیل میباشد:

۱-آقای محمد مطهری (رئیس هیئت مدیره)
۲-آقای علیرضا جعفری (نایب رئیس هیئت مدیره)
۳-آقای امیر زند (خزانه دار)
۴-آقای جواد حدادی (عضو علی البدل هیئت مدیره)
۵-آقای غفور گل محمدی (عضو علی البدل هیئت مدیره)
۶-آقای موسی قاسمی (بازرس اصلی)
۷-آقای حسن مقیمی (بازرس علی البدل)
۸-آقای مراد مهربانی (دبیر)

مصطفی کاویانی-مدیرکل تعاون، کار و رفاه اجتماعی استان قم

اخبار

معاون وزیر صنعت، معدن و تجارت اعلام کرد:

راه‌اندازی مجدد ۴۰۰ واحد صنعتی غیرفعال

معاون وزیر صنعت، معدن و تجارت از احیاء و راه‌اندازی مجدد حدود ۴۰۰ واحد صنعتی به بهره‌برداری رسیده غیرفعال از ابتدای سال ۱۴۰۰ تا کنون در شهرک‌ها و نواحی صنعتی کشور خبر داد.

«علی رسولیان» اظهار داشت: با راه اندازی مجدد این واحدها، برای پنج‌هزار و ۲۹۱ نفر اشتغالزایی یا تثبیت شغل شده است.

وی افزود: اکنون در شهرک‌ها و نواحی صنعتی کشور بیش از ۴۸ هزار واحد صنعتی کوچک و متوسط مستقر هستند که بیش از ۸۳ درصد آن‌ها فعال و با ظرفیت‌های مختلف در حال تولید هستند.

رییس هیات مدیره و مدیرعامل سازمان صنایع کوچک و شهرک‌های صنعتی ایران با اشاره به این‌که در سال جاری راه اندازی مجدد ۱۶۰۰ واحد در سراسر کشور در دستور کار قرار گرفته است، اضافه‌کرد: نرخ رشد تعطیلی واحدهای صنعتی در پنج ماهه گذشته نیز ۱۷ درصد کاهش داشته است.

رسولیان ادامه‌داد: با بازگشت حدود ۴۰۰ واحد صنعتی به چرخه تولید از ابتدای امسال، ۲۳ درصد از برنامه تدوین شده برای احیای صنایع کوچک و متوسط در سال ۱۴۰۰ عملیاتی شده است.

وی بیان‌داشت: با توجه به برنامه‌ریزی احیای ۲۸ هزار و ۸۰۰ شغل در واحدهای صنعتی راکد، آمار تحقق یافته اشتغال در واحدهای احیاء شده بیش از ۱۸ درصد از مجموع اشتغال مورد نظر از محل این برنامه است.

معاون وزیر صنعت، معدن و تجارت گفت: رشته صنایع فلزی با ۲۵.۸ درصد، شیمیایی با ۲۲ درصد و غذایی با ۱۶.۹ درصد به ترتیب بیشترین تعداد راه‌اندازی مجدد واحدهای صنعتی را از ابتدای امسال به خود اختصاص داده‌اند.

رسولیان افزود: سرانه اشتغال هر واحد صنعتی که مجدد راه‌اندازی شده، به‌طور متوسط ۱۸ نفر است و سرمایه‌گذاری انجام شده برای احیای این واحدها بیش از ۲۴ هزار میلیارد ریال بوده است.

وی اضافه کرد: راه‌اندازی مجدد واحدهای صنعتی به بهره‌برداری رسیده غیرفعال از طریق واگذاری به سرمایه‌گذار جدید، تامین مالی، اخذ شریک سرمایه‌گذار، تامین مواد اولیه، اجاره به شرط تملیک، حل مشکلات اختلاف شرکاء و غیره انجام شده است.

مدیرعامل سازمان صنایع کوچک و شهرک‌های صنعتی ایران به چرخه عمر فناوری و محصول در صنعت نیز اشاره و تصریح کرد: چرخه محصول نمایان گر دوره عمر فناوری و نمودار رشد بازار آن است؛ به‌طوری که از مرحله ایده‌پردازی در قالب یک طرح مهندسی تا تولید و رشد محصول و نحوه واکنش بازار نسبت به انتشار محصول، کسب و کارها با تحولات مختلفی در مراحل جنینی، رشد، بلوغ و زوال مواجه‌می‌باشند.

رسولیان ادامه داد: از این رو باید توجه داشت که یک محصول یک چرخه عمر مشخصی دارد و یک بنگاه همیشه نمی‌تواند فعال باشد، زیرا شاید درگیر تغییر فناوری، تغییر روش تولید، تغییر نوع محصول و ... شود و مدتی راکد و سپس فعال شود.

وی یادآور شد: در سال ۱۳۹۹ نیز با تمهیدات اتخاذ شده و همکاری دستگاه قضایی، شبکه بانکی، استانداری و کارگروه‌های تسهیل و رفع موانع تولید استان‌ها، ۱۵۵۷ واحد صنعتی به بهره برداری رسیده غیرفعال با اشتغالزایی ۲۵ هزار و ۹۸۸ نفر در شهرک‌ها و نواحی صنعتی کشور به چرخه تولید بازگشتند.

در گفت‌وگو با یک کارشناس اقتصادی تشریح شد؛

بازار ارز به کدام سمت و سو می‌رود؟

یک کارشناس اقتصادی اظهار داشت: با وجود تمام این عوامل معتقدم فعلا امکان افزایش قیمت ارز وجود دارد و در این شرایط فعلی عامل جوروانی می‌تواند به رشد نرخ دلار کمک کند

مرتضی افقه درباره واکنش بازار ارز به تعیین تکلیف برجام و احتمال طولانی شدن مذاکرات و پایان نافرجام آن اظهار داشت: با شناختی که از اقتصاد ایران دارم، بسیار بعید است که کسی بتواند بدون رفع تحریم‌ها با توجه به شرایط فعلی در کوتاه مدت، مشکلات حاد را رفع کند.

وی ادامه داد: اگر تحریم‌ها برطرف نشود و امکان مراوات مالی فراهم نیاید چه از طریق این مذاکرات احیای برجام و چه مذاکرات دیگر، دولت جدید هم نمی‌تواند مشکلات موجود را برطرف سازد. این کارشناسی تاکید کرد: از سوی دیگر ساختار سیاسی، اداری، اجرایی و بروکراسی حاکم بر این کشور هم اجازه حل مشکلات در میان مدت و بلند مدت را بدون رفع تحریم‌ها نمی‌دهد. وی با بیان اینکه تعیین قیمت‌ها در بازار ارز در اختیار کسی نیست، گفت: ارز یک کالا محسوب می‌شود و زمانی که عرضه یک کالا کاهش یابد طبیعتا قیمت آن هم بالا می‌رود و این افزایش قیمت با بحث میزان تقاضا مرتبط است و میزان افزایش تقاضا هم به نقدینگی موجود بستگی دارد. افقه افزود: البته ممکن است عرضه کالا کم باشد اما به دلیل کاهش درآمد ملی، فشاری برای تقاضا نباشد چراکه درآمد مردم کمتر شده است اما معتقدم همچنان احتمال افزایش قیمت ارز بسیار بالا است. نان خورهای بودجه بسیار بالا است، نان خورهایی که سود زیادی در تولید ملی ندارند بنابراین وجود این نان‌خورها و کاهش درآمد به دلیل تحریم، باعث افزایش کسری بودجه می‌شود و کسری بودجه هم زمینه را برای افزایش نقدینگی بالا می‌برد.

این کارشناس اقتصادی گفت: با وجود تمام این عوامل معتقدم فعلا امکان افزایش قیمت ارز وجود دارد و در این شرایط فعلی عامل جو روانی می‌تواند به رشد نرخ دلار کمک کند؛ حتی بدون تغییر در میزان تقاضا و عرضه، جو روانی می‌تواند باعث افزایش قیمت شود که دلیل افزایش قیمت دلار در این روزها هم همین موضوع است اما معتقدم با ادامه همین شرایط همزمان با فشار روانی و فشار نقدینگی احتمالا تا پایان سال نرخ دلار به ۴۰ تا ۵۰ هزار تومان هم می‌رسد.

وزیر پیشنهادی راه و شهرسازی:

در مسکن و راه سابقه خدمت دارم

وزیر پیشنهادی راه و شهرسازی گفت: به دلیل مسئولیتی که سابقا در قرارگاه خاتم داشتم با حوزه مسکن و حمل و نقل آشنایی دارم. رستم قاسمی-وزیر پیشنهادی راه و شهرسازی دولت سیزدهم-در گفت‌وگو با ایسنا اظهار کرد: وزارت راه و شهرسازی یک وزارتخانه بزرگ است که بخشهای مختلفی اعم از جاده، ریل، حمل و نقل دریایی، هوایی و حوزه مسکن را شامل می‌شود. بنابراین مسئولیت سنگینی است که امیدارم با دعای خیر مردم بتوانیم از پس کارها بربیاییم و شرایط مطلوبی را ایجاد کنیم. وی افزود: زمانی که در قرارگاه خاتم‌الانبیاء (ص) مسئولیت داشتم بسیاری از راههای کشور، راه آهن، بنادر و برخی فرودگاهها را احداث کردیم. تمام بنادر کشور را ما ساختیم و در حوزه مسکن نیز اقدامات زیادی انجام دادیم. وزیر پیشنهادی راه و شهرسازی درباره برنامه‌های مدنظر رییس جمهور برای بخش مسکن گفت: قطعا تلاش می کنیم اهداف مدنظر رییس جمهور را محقق کنیم. فعلا در حال تهیه برنامه جهت ارایه به مجلس شورای اسلامی هستم. قاسمی در پاسخ به این سوال که در صورت رای اعتماد مجلس آیا ممکن است از مدیران و معاونان فعلی وزارت راه و شهرسازی استفاده کند؟ گفت: به هر حال دولت آقای رئیسی دولت وفاق ملی است و طبیعتا ما نیز با همان نگاه باید وزارتخانه را بچرخانیم. سعی می کنیم افراد کارآمد را بدون نگاه سیاسی و جناحی به کار بگیریم.

مدیرعامل سازمان هدفمندسازی یارانه‌ها خبرداد:

اختصاص ۷ هزار میلیارد ریال دیگر برای مقابله با کرونا

مدیرعامل سازمان هدفمندسازی یارانه‌ها از اختصاص ۷۰۰۰ میلیارد ریال از منابع سازمان‌ها به وزارت بهداشت، درمان و آموزش پزشکی بابت مقابله با بیماری کرونا خبر داد. حاجتی با اشاره به ضرورت مقابله با شیوع و درمان بیماری کرونا که تقریبا تمام کشور را با درصد بالا تحت تاثیر قرار داده است، گفت: این سازمان آمادگی در جهت کمک حداکثری به این بخش آمادگی دارد ضمن اینکه امیدواریم با عملکرد بموقع مسئولان و رعایت موارد بهداشتی شاهد کنترل هرچه سریع‌تر شیوع این بیماری باشیم.

اخبار

فرهادمجیدی:

با هیچ کس مشکل شخصی ندارم

سرمربی تیم فوتبال استقلال گفت: من با هیچ کس مشکل شخصی ندارم. اگر هم بحثی بوده بر سر منافع استقلال است.

فرهاد مجیدی سرمربی استقلال در خصوص مسائل مختلفی صحبت کرد که مشروح آن به شرح زیر است:

وضعیت نقل و انتقالات استقلال به کجا رسید؟

در دو روز گذشته من با چند بازیکن مورد نظر مذاکرات فنی را انجام دادم و باهم به توافق رسیدیم. این بازیکنان از دوشنبه هفته آینده مذاکرات مالی و اصلی را با آقای مددی انجام خواهند داد تا به تیم اضافه بشوند. البته بازیکنان داخلی و خارجی دیگری هم احتمال دارد به استقلال بپیوندند و مذاکرات ما با آنها ادامه دارد.

تکلیف بازیکنان تمدیدی به کجا رسید؟

من امروز چندین مرتبه با باشگاه و آقای مددی درباره امور نقل و انتقالات صحبت کردم و باهم در تماس هستیم. به من گفته‌اند که در حال مذاکره هستند. برای تمدید چند بازیکن لازم است که منابع مالی تامین شود که امیدواریم تا اوایل هفته با کمک اسپانسر این مسائل حل شود.

آیا اختلاف نظرها بین شما و اسپانسر حل شده است؟

قبلا هم گفتم، من با هیچ کس مشکل شخصی ندارم. اگر هم بحثی بوده بر سر منافع استقلال است. من در مصاحبه‌ام گفتم که اسپانسر به تعهداتش عمل کرده اما بعدا اتفاقاتی افتاد که باعث شد، از کم کاری بگویم. این وسط عده‌ای هم شیطنت کردند.

الان زمانی نیست که مابخواهیم درباره کدورت‌ها حرف بزنیم. استقلال در شرایط فعلی به حمایت حامی مالی نیاز دارد. سرنوشت تمام فصل در همین روزها مشخص می‌شود.

شنیده می‌شود که شما به امارات رفته‌اید.

من ظرف یکی دو روز آینده به تهران برمی‌گردم. مدام با تهران و همکارانم در تیم و باشگاه در تماس هستم. سفر من کاری هم بوده و به مسائل استقلال مربوط می‌شود اما صلاح نیست که فعلا درباره‌اش توضیح بدهم.

شایعاتی درباره پیوستن سجاد شهباززاده، امید سینک، وحید محمدزاده، فلاح‌زاده، محمدی‌مهر و میثم تیموری به استقلال به گوش می‌رسد. آیا این اخبار صحت دارد؟

تمام بازیکنانی که نام بردید، از بهترین‌های لیگ ما هستند و حتما خواهان زیادی دارند اما تا این لحظه در لیست من قرار ندارند.

محسن حسن‌زاده:

تیم فوتسال سن ایچ هفته به هفته بهتر خواهد شد

سرمربی تیم فوتسال سن ایچ ساوه پس از پیروزی مقابل مس سونگون گفت: هنوز ابتدای لیگ است و سن ایچ هفته به هفته بهتر خواهد شد.

محسن حسن زاده سرمربی تیم فوتسال سن ایچ ساوه پس از پیروزی تیمش مقابل مس سونگون ، گفت: تیم مس قهرمان چند دوره لیگ برتر است و طبیعتا بازی سختی با این تیم داشتیم. خیلی با برنامه و با تمرکز بازی کردیم. یک بازی حساب شده و فنی را ارائه دادیم و با یک گل برنده شدیم. به بازیکنانم خسته نباشید می گویم که با همدلی و انسجام به پیروزی رسیدیم.

وی ادامه داد: رفته به رفته بهتر می‌شویم و روان‌تر از بازی قبل بازی می‌کنیم. هنوز ابتدای لیگ است و باید تیم بهتر و بهتر شود.

وی با اشاره به داوری بازی تیمش با مس سونگون تاکید کرد: به هر حال امسال داورهای جوان زیادی اضافه شدند و خودمان باید به داوران کمک کنیم ولی خواهشم و توقعم این است که داوران هم با تمرکز بیشتر فارغ از اینکه مقابل چه تیمی سوت می‌زنند، قضاوت کنند.

حسن زاده ادامه داد: داوران در صحنه‌هایی تحت تاثیر مس و بازیکنان این تیم قرار گرفتند. توقع‌مان این است که داوری بهتر شده و داوران با اشتباهات کمتری سوت بزنند.

وی در مورد شانس قهرمانی سن ایچ در لیگ برتر فوتسال گفت: همیشه سعی کردم منطقی نگاه کنم. طرفدارهای سن ایچ هم باید منطقی نگاه کنند. سه یا چهار تیم هستند که بودجه زیادی صرف کردند و ما سعی می کنیم آن توانمندی و پتانسیلی را که داریم در راه موفقیت تیم قرار دهیم و قول می‌دهم با تمام وجود تلاش کنیم.

یک مقام آگاه در باشگاه استقلال:

مظاهری در استقلال می‌ماند

مدیران استقلال با رشید مظاهری صحبت‌های لازم را در این چند روز انجام دادند و به نظر می‌رسد، دروازه‌بان آبی‌پوشان پایتخت در استقلال ماندنی است.

تیم فوتبال استقلال با شروع روزهای نقل و انتقالات تابستانی لیگ برتر، کار خود را برای جذب بازیکن و تمدید قراردادها آغاز کرده است. همان‌طور که مدیران استقلال طی این چند روز اظهار کردند، در حال حاضر طبق لیستی که مجیدی به باشگاه ارائه داده است، نقل و انتقالات باشگاه استقلال در حال پیگیری و انجام مذاکرات با بازیکنان است.

یکی از مسائلی که این روزها برای مجیدی و هواداران استقلال بسیار مهم بوده است، تمدید با بازیکنان کلیدی استقلال و ماندن آن‌ها در جمع آبی‌پوشان پایتخت است. رشید مظاهری نیز یکی از آن بازیکنانی است که در استقلال عملکرد بسیار تاثیرگذاری داشته است و با کلین‌شیت‌های خود در فصل گذشته توانسته بود امتیازات قابل توجهی برای استقلال بیاورد. این روزها گمانه‌زنی‌های زیادی درباره جدایی او از جمع استقلال شنیده می‌شود و حتی درباره مقصدهای آینده او نیز گمانه‌زنی‌هایی مطرح شده است.

بر اساس اطلاعاتی که یک مقام آگاه در باشگاه استقلال در اختیار ایسنا قرار داده، در ۲ روز گذشته، از طرف باشگاه استقلال با رشید مظاهری مذاکرات و صحبت‌های قابل توجهی صورت گرفته است و طبق این مذاکرات رشید مظاهری با توجه به این که یک فصل دیگر با استقلال قرارداد دارد، در جمع آبی‌پوشان ماندنی خواهد بود.

بیرانوند چه زمان می‌تواند برای بواویشتا بازی کند؟

روزنامه‌های پرتغالی از زمان دقیق ثبت شدن بازیکنان جدید باشگاه بواویشتا خبر دادند.

به گزارش خبرگزاری فارس، روزنامه اوجوگو خبر داد که مشکل ثبت بازیکنان جدید حل شده و باشگاه بواویشتا می‌تواند بدون مشکلی از سوی فیفا، خریدهای جدید خود را من جمله «علیرضا بیرانوند» راثبت کنند.

این تیم که در هفته اول لیگ پرتغال مقابل ژیل ویسنته شکست سنگینی را متحمل شد، می‌تواند از هفته آینده بازیکنان جدید خود را به ترکیب اضافه کند.

بواویشتا در تابستان کنونی به جز بیرانوند ۴ بازیکن دیگر به نام‌های «فیلیپه فریرا»، «آباسکال» در خط دفاع، «ماکوتا» در خط هافبک و «گوره» در خط تهاجمی خریداری کرده است. رکورد پرتغال نیز نوشت که از هفته دوم به بعد دیگر مشکلی برای ورود بازیکنان جدید به ترکیب تیم بواویشتا وجود ندارد و به همین دلیل انتظار داریم از هفته آینده، بیرانوند به ترکیب تیم اضافه شود. باید دید دروازه‌بان ملی پوش کشورمان چه زمان می‌تواند به ترکیب اصلی راه پیدا کند.

رییس فدراسیون کشتی:

المپیک خم رنگرزی نیست، اگر کرونا نبود همین مدال ها را نمی گرفتیم

کادر فنی یک جاهایی به حرف من گوش نکرد

رییس فدراسیون کشتی گفت: با توجه به تعویق المپیک به دلیل شرایط کرونا این تهدید را فرصت تبدیل کردیم و اگر سال قبل اعزام می شدیم همین مدال ها را هم نمی توانستیم بگیریم.

علیرضا دبیر با اشاره به شرایط کشتی گیران کشورمان در بازی های المپیک گفت: من قبل از اعزام هم گفته بودم قول مدال نمی دهم، هر چند مردم دوست دارند کشتی همواره مدال آور باشد اما باید قبول کنیم واقعیت کشتی ما همین بود که در المپیک دیدیم.

وی ادامه داد: با یک یا دو سال نمی شود شاهکار کرد. المپیک، المپیک است و این میدان خم زنگرزی نیست. برای المپیک باید سال ها برنامه ریزی و تلاش کرد تا بتوان در این آوردگاه بزرگ موفق بود. اگر ما سال قبل اعزام می شدیم همین مدال ها را هم نداشتیم. ما تیم خوبی داریم اما ایده آل نیست و در نظر داریم در روزهای آینده عملکرد کشتی ایران را در المپیک مورد بررسی قرار دهیم.

رئیس فدراسیون کشتی در گفت و گو با برنامه دهکده المپیک خاطرنشان کرد: یزدانی که نقره گرفت مصدوم بود و از اردیبهشت روی تشک آمد. اگر سال قبل المپیک برگزار می‌شد، یزدانی می‌توانست کشتی بگیرد؟ من حتی گفتم تیم اعزامی تیم خوبی است اما ایده‌آل من نیست. آمریکا و روسیه با این همه شانس مدال طلا، ۲ و ۳ طلا گرفتند. فرنگی می‌توانست مدال‌های بیشتری بگیرد، از تیم ۵ نفره فرنگی ما باید مدال‌های بیشتری می‌گرفتیم. اگر ساروی اشتباه نمی‌کرد، شانس طلا بود. من متخصص فرنگی نیستم اما او نباید می‌باخت. ساروی و رضا گرایی از نظر من شانس طلا بودند. نجاتی اگر دور اول را رد می‌کرد، شانس مدال داشت.

دبیر درباره کشتی محمدرضا گرایی، گفت: رضا گرایی بسیار خونسرد بود و روز فینال، مسابقه رده‌بندی را تماشا می‌کرد. او ۷۲ کیلو بود که در المپیک در وزن ۶۷ کیلو رقابت کرد و چند ساعت بعد از وزن کشی به تشک آمد. شاید بنا راضی نباشد اما من بگویم که مقام معظم رهبری پیام خصوصی به بنا دادند. من نقطه منفی از بنا ندیدم و او همه آیتم‌ها را دارد. اگر روز شانس ما بود، او باید چند طلا در المپیک می‌گرفت.

وی در پاسخ به سوالی مبنی بر اینکه آزادکاران در وقت دوم توانایی نداشتند و بدنسازی مشکل داشت، تصریح کرد: من باید از محمدی هم تشکر کنم، به نظرم به او کم لطفی شد چرا که زحمت خود را کشید. قبل از اینکه من بیایم او انتخاب شده بود. جاهایی من ورود کردم اما واقعیت این است مشکل وجود داشت اما باید آسیب‌شناسی شود.

رئیس فدراسیون کشتی همچنین در خصوص رقابت حسن یزدانی در فینال المپیک، خاطرنشان کرد: کشتی یزدانی یکی از بهترین‌ها بود. او چند ثانیه پایانی فکر می کرد مسابقه تمام شده و همان لحظه نتیجه را از دست داد. من به او گفته بودم اختلاف تو با حریف آمریکایی چند امتیاز بود. ما به حسن گفته بودیم حریف آمریکایی را ۶ دقیقه مدیریت کند، البته حریف او به روزتر بود. حریف روسی جلوی حسن تاکتیک داشت بنابراین رقابت مقابل حریف روسی و آمریکایی متفاوت است.

اگر یزدانی طلا می گرفت، محمدی می‌شد غلام مورینیو!

دبیر با اشاره به عملکرد مربیان کشورمان در المپیک گفت: کادر فنی ما هر آنچه داشت هزینه کرد و جا دارد از همه آنها تشکر کنم. افرادی مثل محمد بنا یک نعمت برای کشتی و ورزش ایران هستند، غلام محمدی نیز از جمله مربیان شایسته ما است و در نظر داریم در روزهای آینده با بررسی کارشناسانه عملکرد کاروان کشورمان را تحلیل کنیم.

رییس فدراسیون کشتی تصریح کرد: در این نشست ها به صورت جداگانه با دوستان صحبت می کنم چرا که شاید در نشست های گروهی برخی ها به هر دلیل نتوانند حرف های خود را بزنند اما در نشست های خصوصی راحتر می شود صحبت ها را انتقال داد.

وی تاکید کرد: باید به یک نکته دیگر هم اشاره داشت، هر کشتی گیر یک سبک خاصی دارد و بر اساس آن با حریفان دست و پنجه نرم می کند. از سویی دیگر می بینم برخی از کشتی گیران سعی دارند سبک دیگران را تقلید کنند که این کار درست نیست. نسل طلایی ما در سال های ۱۹۹۶ تا ۲۰۰۳ ظهور کرد که حاصل یک کار ۱۰ ساله بود. کشتی ما این پتانسیل را دارد و باید از این ظرفیت استفاده کرد.

دبیر درباره ادامه همکاری با غلام محمدی و اینکه شایعه شده شما در حال بررسی گزینه‌های مختلف هستید، خاطرنشان کرد: هنوز بررسی نکردیم و من هم آدمی نیستم که زود تصمیم بگیرم اما همه چیز را در نظر دارم. باید با او روزهای آینده جلسه بگذاریم، غلام سرمایه ورزش و کشتی ما بوده و هست و نباید این نکات را نادیده گرفت، اگر تصمیم گرفته شد ادامه می‌دهد و درغیر این صورت در جای دیگر از او استفاده می‌شود.

رییس فدراسیون کشتی در خصوص انتقادات وارد شده به غلام محمدی، خاطرنشان کرد: اگر حسن طلا می‌گرفت به غلام محمدی می‌گفتیم غلام مورینیو! او مربی زحمت کشی است. واژه سرمربیگری تیم ملی با قهرمانی جهان و المپیک فرق دارد. مربیگری باید از پایه بسازد و بالا برسد به همین دلیل می گویم غلام سرمایه است.

در دومین هفته از نیم‌فصل نخست لیگ برتر فوتسال؛

۳ امتیاز شیرین در کارنامه فردوس

تیم فوتسال فردوس قم در دومین هفته از نیم‌فصل نخست لیگ برتر فوتسال باشگاه‌های کشور برابر تیم فولاد زرند ایرانیان به سه امتیاز با ارزش دست پیدا کرد.

برپایه این گزارش ، دومین هفته دیدارهای فصل ۱۴۰۰ لیگ برتر فوتسال باشگاه‌های ایران در حالی برگزار شد که تیم فردوس قم برابر تیمی به میدان رفت که یک مربی قمی هدایت آن را بر عهده داشت و توانست با شکست آن به یک برد ارزشمند و سه امتیاز دلچسب برسد.

شاگردان علی زندی‌پور در تیم فردوس قم میهمان تیم فولاد زرند ایرانیان بودند که تازه وارد لیگ برتر فوتسال شده و در پایان مسابقه‌ای که پنج گل داشت تیم فردوس قم سه بار دروازه حریف خود را گشود و با برتری ۳ بر ۲ در این دیدار از میدان خارج شد تا با روحیه‌ای دو چندان آماده دیدار حساس هفته سوم شود.

برای کسب این پیروزی سیدحسین رضوی، مهران رضاپور و سعید قلندری موفق به گلزنی شدند تا با احتساب سه امتیازی که از بازی برگزار نشده هفته نخست با شهروند ساری به حساب شاگردان علی زندی‌پور واریز شده، نماینده قم با ۶ امتیاز موقعیت خوبی در جدول رده‌بندی این فصل داشته باشد.

حریف هفته سوم تیم فردوس قم در لیگ برتر باشگاه‌های کشور، تیم زندی‌بتن کلاردشت است که این تیم نیز همانند تیم فوتسال فولاد زرند ایرانیان در پایان مسابقات فصل گذشته لیگ دسته اول باشگاه‌های کشور مجوز صعود به لیگ برتر را به دست آورده و نخستین بار در بالاترین سطح رقابت‌های باشگاهی ایران حضور یافته است.

بازی فردوس قم و زندی‌بتن کلاردشت از هفته سوم نیم‌فصل نخست بازی‌های لیگ برتر فوتسال باشگاه‌های کشور ساعت ۱۸ عصر روز یکشنبه ۲۴ مرداد ماه در سالن دو هزار نفری مجموعه ورزشی شهید حیدریان قم به انجام خواهد رسید، دیداری که در واقع نخستین بازی خانگی نماینده قم به شمار می‌رود.

رئیس هیات جودو استان قم خبر داد:

گزینش جودوکاران قم برای اعزام به مسابقات جهانی سیزم

رئیس هیات جودو استان قم از دعوت دو جودوکار قمی به اردوی تیم ملی نیروهای مسلح کشورمان برای اعزام به رقابت‌های جهانی سیزم خبر داد.

محمدحسن سالاری ، اظهار کرد: حسین سلیم و ابوالفضل شیری دو تن از جودوکاران استان قم هستند که به اردوی آماده‌سازی تیم جودوی نیروهای مسلح کشورمان برای شرکت در مسابقات ارتش‌های جهان سیزم دعوت شده‌اند و این مسابقات آبان ماه امسال به میزبانی فرانسه برگزار می‌شود.

وی در ادامه با آرزوی موفقیت برای این دو جودوکار قمی، از برگزاری مراسم اختتامیه دوره عملی مربیگری جودو خبر داد و افزود: این دوره مربیگری درجه دو و سه جودو با حضور مجازی شرکت کنندگان خانم و آقا از ۱۳ استان کشور به میزبانی هیات جودو قم برگزار شد و به کار خود پایان داد.

رئیس هیات جودو استان قم افزود: دوره عملی مربیگری جودو درجه‌های دو و سه به شکل مجزا و وبیناری به مدت ۱۵ روز از ساعت ۱۷ تا ۲۱ به شکل مجازی و به میزبانی قم برگزار شد و ۱۲۲ نفر در آن شرکت کردند، همچنین کلاس‌ها زیر نظر کمیته مربیان فدراسیون به انجام رسید.

وی با بیان اینکه اساتید این رشته نظیر محمودی، سعادتی، متّقی، صحرایی و زیبایی بودند، خاطرنشان کرد: آزمون مربیان قمی شرکت کننده در این دوره با رعایت پروتکل‌های بهداشتی به شکل حضوری برگزار شد و دیگر مربیان با بهره گیری از ظرفیت فضای مجازی در آزمون شرکت کردند.

سالاری که از قهرمانان صاحب‌نام رشته کاتا در سطح مسابقات بین‌المللی، آسیایی و جهانی این رشته محسوب می‌شود، اضافه کرد: شرکت کنندگان این دوره از استان‌های تهران، فارس، همدان، مرکزی، اصفهان، خوزستان، هرمزگان، خراسان‌شمالی، خراسان‌جنوبی، مازندران، اردبیل، آذربایجان‌شرقی، یزد، ایلام، البرز و کردستان بودند.

رئیس هیئت قایقرانی استان قم:

توسعه ورزش قایقرانی درقم حمایت مسئولان را می طلبد

ایمان /رضاملکی

شهر کویری قم با امکانات محدود آبی و بارشهای بسیار کم در طول سال از کمترین امکانات در خصوص ورزشهای آبی برخوردار بوده است.یکی از ورزش های مطرح آبی قایقرانی است که در چند رشته مطرح کشور وجود دارد و با شروعی تازه و تولدی جدید در میان سایر رشته های ورزشی توانسته نام خود را در میان هیئت های ورزشی به ثبت رساند. خبرنگار ما بر اساس رسالت مطبوعاتی خود بر آن شد تا با صحبت با رئیس این هیئت تازه شکل گرفته به نقاط ضعف و مثبت این رشته بپردازد تا دین خود را به این ورزش ادا کرده باشد.

شروع کار با شناسایی مکان های آبی

دکتر مجیدولی از مدیران استانداری قم که سکان هدایت این رشته را در دست گرفته مشکلات این رشته را اینگونه بیان می نماید.

از سال ۹۸ شروع به کار کردم استارت اولیه شناخت منابع آبی و مکان هائی بود که می توانست رشته ی قایقرانی در آنها انجام گیرد.

آبگیرهای شاه اسماعیل، سدسنچگان، سد کبار، دریاچه‌های مصنوعی صبا در خلجستان، دریاچه جوان و استخرهای روباز در دستور بازدید ما قرار گرفت تا بتوانیم از تمامی ظرفیت های استان در حرکت اصولی در این رشته استفاده نماییم.

وی افزود : تعامل اولیه با اداره کل ورزش و جوانان و کمکهای اولیه جهت خرید تجهیزات پارو و قایق از جمله حرکتهای اولیه من بود که با خرید ۱۴ قایق و ۱۱ پارو انجام پذیرفت.

دفتر هیئت از شرایط فیزیکی خوبی برخوردار نیست

ولی تصریح کرد : با توجه به نداشتن دفتر هیئت و مکانی برای نگهداری قایقها بر آن شده تا قایق ها و پارو ها را در زیرزمین منزل پدری قرار دهم و درنهایت اقدامات در خصوص مکانی جهت هیئت قایقرانی بالاخره به نتیجه رسید و اتاقی کوچک در انتهای استادیوم تختی در اختیار هیئت قرار گرفت که با توجه به کوچک بودن این مکان و مشکلات رفت و آمد تا کنون درب آنرا باز نکردیم. از اداره کل ورزش و جوانان استان قم انتظار حمایت بیشتری برای شکوفایی جوانان این شهر در رشته قایقرانی را داریم.

برگزاری کارگاه های تخصصی قایقرانی بصورت رایگان

رئیس هیئت قایقرانی استان قم خاطرنشان کرد : جهت توسعه این رشته و جذب نفرات جوان و شایسته به قایقرانی بر آن شدیم تا با برگزاری کارگاه های تخصصی و استفاده از مربیان مجرب قایقرانی در سطح کشور بتوانیم این رشته را در نزد اهالی قم معرفی سازیم.رایگان کردن این کارگاه و استفاده از دو مربی برجسته ی کانایلو دست آورد خوبی را برای شروع این رشته در قم داشت تا در مسیر بعدی با برگزاری کلاسهای استعداد یابی بصورت وبینار بتوانیم حرکت خوبی را برای شناخت این رشته در قم انجام دهیم.

پیگیری اختصاص استخر هفت تیر به هیئت قایقرانی

وی دربخش دیگری از سخنان خود گفت : تلاشهای بسیاری داشتیم تا بتوانیم استخر هفتم تیر را که چند سالی تعطیل بوده و متروکه می باشد با اختصاص بودجه مناسب احیا کرده و بتوانیم ورزش کاناپولو را در این استخر شروع نمائیم با توجه به ابعاد ۱۵×۳۳ متر این استخر که برای این رشته کفایت میکند با تعامل فدراسیون قایقرانی و موافقت آنان در پی جلب رضایت مدیرکل محترم اداره ورزش و جوانان جناب آقای دکتر منعم هستیم که با رفع موانع موجود بتوانیم این مکان را به صورت اختصاصی به قایقرانی اختصاص دهیم که این تلاش ها در حال پیگیری میباشد.

ثبت نام ۱۶۸ کار آموز قایق • رانی

وی در پایان بیان داشت : خوشبختانه با ثبت نام ۱۶۸ نفر از نیروهای جوان و سرزنده می توانیم شروع خوب را برای قایقرانی قم رقم بزنیم که در این مسیر تعامل با اداره کل آموزش و پرورش، کانون فرهنگی مساجد و دانشگاه ها میتواند طفل تازه تولد یافته ورزش قایقرانی را به ساحل نجات رهنمون سازد.

حسن کامرانی‌فر:

در یک قدمی میزبانی انتخابی جام جهانی هستیم

سرپرست دبیرکلی فدراسیون فوتبال گفت: میزبانی کشورمان در مرحله نهایی انتخابی جام جهانی تا حدود بسیار زیادی به سرانجام رسیده است.

حسن کامرانی‌فر سرپرست دبیرکلی فدراسیون فوتبال افزود: تیم ملی کشورمان در یک قدمی میزبانی از حریفان خود در مقدماتی جام جهانی در ورزشگاه آزادی فاصله قرار دارد. در صورت مساعدت سازمان صدا و سیما برای پرداخت حق پخش تلویزیونی و ارائه اسناد و مدارک به فیفا و AFC دیگر مشکلی برای میزبانی ایران در مقدماتی جام جهانی وجود نخواهد داشت.

وی درباره بحث میزبانی و ابهاماتی که درباره آن وجود داشته گفت: با تلاش‌های عزیزی خادم و پیگیری و رایزنی‌های به عمل آمده، میزبانی ورزشگاه آزادی از مسابقات خانگی تیم ملی کشورمان در راه رسیدن به جام جهانی ۲۰۲۲ قطر، مورد تایید فیفا و کنفدراسیون فوتبال آسیا قرار گرفته است. البته در این بین هم چنان یک مشکل وجود دارد که آن هم بحث بسیار مهم حق پخش تلوزیونی رقابت‌هاست.

کامرانی فر در ادامه گفت: پیش از این چندین مانع در این راه سد راه میزبانی ایران بود که از مهم‌ترین آنها می‌توان به مشکلات سخت‌افزاری و مساله نور ورزشگاه اشاره کرد که با دستور و مساعدت ریاست فدراسیون فوتبال این موارد حل شد. مانع بعدی به موضوع ورود سیستم کمک داور ویدیویی به ایران و گمرک ارتباط داشت که با مکاتبات و مذاکرات صورت گرفته این مشکل نیز برطرف شده و کنفدراسیون فوتبال آسیا برای برگزاری مسابقات می تواند تجهیزات مورد نیاز خود را وارد ایران کند.

حسن کامرانی‌فر درباره بحث حق پخش تلویزیونی مسابقات انتخابی جام جهانی که حساسیت فیفا و AFC را به دنبال داشته است هم گفت: امیدواریم با مساعدت علی عسگری ریاست سازمان صدا و سیما این مشکل باقی مانده در راه میزبانی ایران حل شود و ما بتوانیم اسناد و مدارک مربوطه را برای فدراسیون جهانی فوتبال در رابطه با برطرف کردن این موضوع ارسال کنیم تا پس از مدت‌ها تیم ملی کشورمان بتواند در ورزشگاه بزرگ آزادی مقابل حریفان به میدان برود و از امتیاز میزبانی بهترین استفاده را داشته باشد.

دولت بیش از همیشه نیازمند اعتماد مجلس است؛

کابینه سیزدهم و تلاش برای تحقق اهداف ملی

بررسی کارنامه سیاسی و اجرایی وزرای پیشنهادی به مجلس برای تشکیل دولت سیزدهم نشان از تلاش رییس جمهوری برای گردآوردن افرادی هماهنگ و متخصص به منظور پیشبرد اهداف و برنامه‌های کشور دارد.

فهرست کابینه دولت سیزدهم پس از گمانه زنی های بسیار ظهر امروز بیستم مردادماه از سوی آیت الله «ابراهیم رییسی» رییس جمهوری و در راستای اجرای اصل ۱۳۳ قانون اساسی برای بررسی و اخذ رای اعتماد به مجلس معرفی شد.

بر اساس قانون، مجلس شورای اسلامی دو هفته برای بررسی کارنامه وزرای پیشنهادی و تصمیم درباره رای اعتماد به آن ها فرصت دارد. نام های پیشنهادی رییس جمهوری به مجلس برای تشکیل دولت سیزدهم و پس از مشورت ها و رایزنی ها حکایت از آن دارد که آیت الله رییسی کوشیده است تا نقش سیاست زدگی را در کابینه آینده خود تا حد امکان کاهش دهد.

محور دیگر تلاش های رییس جمهوری گردآورد افرادی با حداکثر هماهنگی و انسجام در مسیر پیشبرد برنامه های دولت است تا با همراهی و البته شتاب در همراهی مجلس، هیات دولت در سریع ترین زمان ممکن تشکیل شده و مسیر بهبود شرایط مردم هموارتر آغاز شود. جوانگرایی و میدان دادن به تجربه های تازه در عرصه کشور داری را هم می توان از نقاط قوت کابینه آینده (در صورت اخذ رای اعتماد) دانست.

فهرستی پس از مشورت های بسیار

انتخاب دولتمردان و وزرایی هماهنگ با رییس جمهوری یکی از مهم ترین دغدغه های همه روسای جمهور پس از پیروزی در انتخابات ریاست جمهوری است. آیت الله رییسی هم از این قاعده مستثنا نبوده و بر اساس خبرهای رسمی و غیررسمی از همان روزهای پس از پیروزی در انتخابات تلاش وی برای کنار هم قرار دادن افرادی با معیارهای مورد نظر آغاز شد.

در همین راستا، رییس جمهوری تلاش کرد تا در مسیر چینش کابینه از مشورت صاحب نظران و تحلیلگران بهره برده و در انتخاب دولتمردان کابینه از تجربیات مسئولان و دلسوزان سابق و کنونی کشور بهره برد.

از سوی دیگر و از همان روزهای ابتدای پیروزی آیت الله رییسی در انتخابات وی، سامانه ای از سوی رییس جمهوری منتخب به مردم معرفی شد تا تمام افراد جامعه بتوانند بهترین گزینه خود را برای تصدی پست های وزارت به رییس جمهوری معرفی کنند.

نیمه تیرماه هم از سوی دفتر رییس جمهوری منتخب با برخی از چهره ها و تحلیلگران سیاسی و کارشناسان اقتصادی از جریان ها و گروه های مختلف سیاسی و فکری تماس گرفته و از آن ها خواست شد تا دیدگاه های خود را درباره موضوعات مختلف و مهم کشور ابراز کنند.

طی روزهای منتهی به معرفی اعضای کابینه هم آیت الله رییسی، با اساتید دانشگاه و نخبگان اقتصادی و اجتماعی جلسات متعددی برگزار و راهکارهای آن ها را برای تسریع در روند حل مشکلات کشور دریافت کرد.

همچنین رییس جمهوری پیش از این هم با تاکید بر اینکه که نزدیکانش در کار وی نه دخالت کرده و نه می کنند؛ تصریح کرده بود: «بنای ما در دولت جدید آن است که با همه کسانی که در جای جای دولت کنونی فعالیت دارند مشروط بر توجه داشتن به دغدغه های مردم، همکاری کنیم، شرط همکاری با دولت جدید، قبول داشتن من نیست، افراد باید کرامت مردم را حفظ کنند و از کار آنان گره گشایی نمایند، در این صورت می توانند همکار دولت باشند.»

مجموع این نظرات و پیشنهادات و مشورت ها مورد بررسی تخصصی و کارشناسی قرار گرفت. بسیاری از افرادی که معیارهای لازم را برخوردار نبودند یا از تخصص مورد نیاز را نداشتند یا مورد تایید نهادهای نظارتی نبودند از فهرست حذف شدند.

این غربال گری در چند مرحله صورت گرفت و سرانجام ۱۹ دولتمرد دولت سیزدهم به شرح زیر به مجلس شورای اسلامی معرفی شدند؛ «جواد اوجی» وزارت نفت، «احمد وحیدی» وزارت کشور، «سید احسان خاندوزی» وزارت امور اقتصادی و دارایی، حجت الاسلام «سید اسماعیل خطیب» وزارت اطلاعات، «محمدمهدی اسماعیلی» وزارت فرهنگ و ارشاد اسلامی، «سیدجواد ساداتی‌نژاد» وزارت جهاد کشاورزی، «سید عزت الله ضرغامی» وزارت میراث فرهنگی، گردشگری و صنایع دستی، «حمید سجادی» وزارت ورزش و جوانان، «رضافاطمی امین» وزارت صنعت، معدن و تجارت، «امین حسین رحیمی» وزارت دادگستری، «علی اکبر محرابیان» وزارت نیرو، «حسین امیرعبداللهیان» وزارت امورخارجه، «حسین باغ‌گلی» وزارت آموزش و پرورش، «حجت عبدالملکی» وزارت تعاون، کار و رفاه اجتماعی، «بهرام عین‌اللهی» وزارت بهداشت، درمان و آموزش پزشکی، «رستم قاسمی» وزارت راه و شهرسازی، امیر سرتیپ «محمدرضا قرایی آشتیانی» وزارت دفاع و پشتیبانی نیروهای مسلح، «محمدعلی زلفی گل» وزارت علوم، تحقیقات و فناوری، «عیسی زارع‌پور» ارتباطات و فناوری اطلاعات.

استقلال و فراجناحی بودن رییس جمهوری به ویژه در شرایط کنونی کشور و میزان مشارکت مردم در انتخابات ریاست جمهوری از اهمیت ویژه ای برخودار است که به نظر می رسدآیت الله رییسی هم از همان ابتدای ورود به کارزار انتخابات و پیروزی در آن، بر این نکته مهم آگاه بوده است. رییس جمهوری چه در زمان حضور در وزارت کشور برای ثبت نام در انتخابات، چه در زمان تبلیغات انتخاباتی و روزهای مناظره و چه پس از پیروزی در انتخابات و نشست های خبری، بر این مهم تاکید کرده است که در عرصه اجرایی کشور و رقابت های انتخاباتی به صورت مستقل حاضر شده و به نظر می رسد کابینه دولت سیزدهم هم در مسیر همین استقلال چیده شده است.

در انتظار همراهی مجلس

با اعلام اسامی وزیران پیشنهادی در کابینه سیزدهم؛ مجلس به مدت دو هفته فرصت دارد تا درباره رای اعتماد به آن ها تصمیم بگیرد. «سید نظام الدین موسوی» سخنگوی هیات رییسه مجلس درباره فرآیند بررسی و رای اعتماد به وزرای معرفی شده گفته است: وزیران پیشنهادی برای معرفی برنامه های خود در کمیسیون‌های تخصصی حضور خواهند یافت و در مدت یک هفته بررسی‌ها در کمیسیون‌های مجلس صورت خواهد گرفت و پس از یک هفته نتیجه بررسی کمیسیون‌ها در صحن علنی مجلس مطرح خواهد شد. سخنگوی هیات رییسه مجلس درباره زمان رای اعتماد به وزرای پیشنهادی گفت: از روز شنبه و بعد از اعلام وصول اسامی وزرای پیشنهادی، اسامی در کمیسیون‌های تخصصی بررسی می‌شود که این بررسی تا پایان هفته آینده به طول خواهد انجامید و جلسه رای اعتماد پس از ایام تاسوعا و عاشورا برگزار خواهد شد.

هماهنگونه که اشاره شد، آیت الله رییسی مردان دولت خود را برپایه یک تفکر مشخص و با توجه به شرایط کنونی کشور برگزیده و به مجلس معرفی کرده است؛ بر همین اساس موضوع اخذ رای اعتماد تمامی اعضا به عنوان مهره های مشخص شطرنج برنامه های دولت سیزدهم؛ اهمیت ویژه دارد. تاکید بر اهمیت رای آوردن کل لیست کابینه از آن روست که چنین رایی برای حفظ انسجام تیمی دولت و برهم نخوردن پیوستگی کاری میان اعضای پیشنهادی در مقطع کنونی ضروری به نظر می رسد.

دولت در آغاز کار بیش از همیشه نیازمند اعتماد مجلس است تا با تمام توان کابینه را تشکیل داده و در ادامه با همراهی دو قوه، مسیر بهبود شرایط کشور هموارتر طی شود.

نوذر شفیعی کارشناس روابط بین‌الملل:

ایران با تغییر نقش خود آسیب‌ها و تهدیدات بین‌المللی را کاهش دهد

کارشناس روابط بین‌الملل، تغییر نقش سیاست خارجی ایران را ضروری دانست و گفت: ایران با تغییر نقش ملی خود به «قدرت میانی» می‌تواند نه تنها آسیب‌ها و تهدیدات را کاهش دهد بلکه ضمن حفظ دستاوردهای گذشته، فرصت‌های تازه‌ای برای خود خلق کند.

نوذر شفیعی در گفت‌وگو با ایرنا، درباره سیاست خارجی دولت سیزدهم گفت: معمولا کشورها برای تعقیب منافع ملی، برای خود در عرصه بین‌المللی «نقش» تعریف می‌کنند. نقش ملی هر کشور جایگاهی است که یک کشور برای خود در نظام بین‌الملل متصور است و همین نقش، جهت‌گیری سیاست خارجی هر کشور را مشخص می‌کند. این کارشناس روابط بین‌الملل با اشاره به نظریه سازه‌انگاری در روابط بین‌الملل و سیاست خارجی یادآور شد: بر اساس این نظریه، نقطه شکل‌گیری هر هویتی تعامل کشورها است. کشورها از پیش دوست یا دشمن نیستند و تحت شرایط مختلف می‌توانند دوست یا دشمن یا رقیب باشند و این به کیفیت تعامل و در نتیجه، شکل‌گیری انگاره‌ها و برداشت‌های آنها نسبت به هم بستگی دارد.

شفیعی افزود: براساس نظریه سازه‌انگاری، جمهوری اسلامی ایران نه از پیش دارای دوستان و دشمنانی است و نه دیگران از پیش، جمهوری اسلامی ایران را دوست یا دشمن قلمداد می‌کنند. همه این هویت‌ها از تعاملات نشات می‌گیرد. بنابراین هویت‌ها به همان شکل که ایجاد می‌شوند، قابل تغییر هستند؛ یعنی دشمنی می‌تواند به دوستی یا رقابت تبدیل شود. نقش‌ها و متاثر از آن الگوهای رفتاری در تعیین هویت‌ها بسیار موثرند.

وی ادامه داد: از این منظر، ایران برای کاهش فشارهای بین‌المللی و خروج از چالش‌های داخلی ناچار به تغییر نقش ملی است. «دولت میانی» نقشی است که ایران می‌تواند در دولت آیت‌الله رییسی برای خود قائل شود. این نقش یک تصویر مثبت از ایران ارائه می‌دهد و می‌تواند در جلب نظر دیگران بسیار مفید واقع شود.

عضو کمیسیون امنیت ملی و سیاست خارجی مجلس نهم، درباره عوامل تعیین‌کننده نقش ملی گفت: تشخیص و باور نخبگان یک کشور از اوضاع محیط داخلی و محیط بین‌المللی، پیشینه تاریخی کشور، تجربه سایر کشورها، اهداف بلند مدت کشور از جمله عوامل تعیین‌کننده نقش ملی است.

ایران با تغییر نقش به «قدرت میانی» فرصت‌های تازه‌ای برای خود خلق کند

شفیعی، تغییر نقش سیاست خارجی ایران را ضروری دانست و افزود: ایران با تغییر نقش ملی خود به «قدرت میانی» می‌تواند نه تنها آسیب‌ها و تهدیدات را کاهش دهد بلکه ضمن حفظ دستاوردهای گذشته، فرصت‌های تازه‌ای برای خود خلق کند.

وی درباره پیامدهای تغییر نقش جمهوری اسلامی در منطقه و جهان، گفت: با تغییر نقش، دستاوردهای زیادی نصیب جمهوری اسلامی می‌شود و اصول و آرمان‌های انقلاب اسلامی پابرجا می‌ماند و این موضوع با اهداف گام دوم انقلاب سازگار است و در عین حال، کشور از فشار کنونی رهایی می‌یابد. براساس این نقش، بقای نظام تضمین شده و نفوذ منطقه‌ای ایران تثبیت، توانمندی نظامی ایران مصون و قدرت سیاسی شیعه حفظ و ارتقا می‌یابد. این تحلیلگر ارشد مسائل بین‌الملل، ارتقای قدرت مانور ایران در عرصه منطقه‌ای و آغاز دوره شکوفایی و رفاه اقتصادی را از جمله دستاوردهای دیگر ایفای نقش قدرت میانی دانست. شفیعی در تحلیل نظریه قدرت میانی نیز گفت: قدرت میانی، دولت مستقلی است که نه ابرقدرت و نه یک قدرت بزرگ است اما دارای نفوذی بالاتر از قدرت منطقه‌ای و بین‌المللی است. قدرت‌های بزرگ یا جهانی هنگام تصمیم‌گیری به دیدگاه آنها توجه جدی نشان می‌دهند. دارای قدرت مادی (جمعیت، وسعت، توان نظامی، توان اقتصادی و...) مناسب است و مهمترین وجه قدرت نرم این کشورها در «الگوی رفتاری» آنها نهفته است که اصطلاحا به «دیپلماسی قدرت میانی» معروف است.

وی در تعریف «دیپلماسی قدرت میانی» نیز گفت: دولت میانی با در پیش گرفتن این شکل از دیپلماسی، در صورت لزوم برای مقید کردن قدرت هژمون، با سایر دولت‌های میانی دست به ائتلاف می‌زند و از اعتبار بین‌المللی بالایی برخوردار است.

دیپلماسی همه‌سویی جایگزین نگاه به شرق و غرب شود

شفیعی درباره تفاوت قدرت میانی و قدرت منطقه‌ای گفت: قدرت منطقه‌ای، قدرت سخت‌افزاری و قدرت میانی، قدرت نرم‌افزاری است. جمهوری اسلامی ایران به‌طور بالفعل، قدرت منطقه‌ای است؛ هرچند میان شرایطی که یک قدرت منطقه‌ای باید داشته باشد، ایران فاقد شرط «پذیرش کشورهای ثالث» است و همین مساله باعث شده تا محیط منطقه‌ای و بین‌المللی علیه آن بسیج شود. اکنون وقت آن است برای رسمیت یافتن قدرت منطقه‌ای ایران و فراتر از آن و تبدیل شدن به قدرت میانی گام‌های جدیدی برداشته شود و این دقیقا با اهداف گام دوم انقلاب نیز سازگار است. نقش قدرت میانی می‌تواند نه تنها نقش قدرت منطقه‌ای را با حساسیت کمتری در دل خود جای دهد و تثبیت کند بلکه می‌تواند مزایای استراتژیک بیشتری را برای ایران به همراه داشته باشد. عضو کمیسیون امنیت ملی و سیاست خارجی مجلس نهم تصریح کرد: اگر نقش ملی جمهوری اسلامی ایران را «قدرت میانی» تعریف کنیم، جهت‌گیری سیاست خارجی آن «دیپلماسی همه‌سویی: شمالی-جنوبی، غربی-شرق» خواهد بود. منظور از شمالی-جنوبی و غربی-شرقی در اصل مورد توجه قرار دادن همه کشورهای جهان است. وی، خواستار اتخاذ سیاست خارجی متوازن از سوی دولت سیزدهم شد و گفت: ایران نمی‌تواند سیاست کاملا شرقی تحت عنوان «نگاه به شرق» داشته باشد و یا نگاه کاملا غرب‌گرایانه‌ای تحت عنوان «نگاه به غرب» داشته باشد. سیاست ایران نسبت به این مناطق و قدرت‌ها هم باید متوازن باشد. عدم توازن در نگاه سیاست خارجی باعث انفعال در سیاست خارجی ایران و از دست رفتن ابتکار عمل‌ها خواهد شد. سیاست خارجی ایران باید به‌گونه‌ای متعادل شمالی-جنوبی و غربی-شرقی باشد. در چارچوب همین توازن، نگاه ویژه به همسایگان نیز اهمیت خواهد داشت که از آن به‌عنوان «ابتکار همسایگی خوب» یاد می‌شود.

تنش‌زدایی از روابط با عربستان تنش‌زدایی از منطقه است

شفیعی با بیان اینکه اکنون همسایگان از جایگاه بایسته‌ای در سیاست خارجی ایران برخوردار نیستند، خاطرنشان کرد: منطقه‌ای که در ابتکار همسایگی خوب باید در اولویت قرار گیرد، کشورهای جنوب خلیج‌فارس هستند زیرا رابطه دوسوی خلیج فارس آنگونه که انتظار می‌رود، خوب نیست و همین امر تهدیدات زیادی را برای منطقه به‌وجود آورده و فرصت‌های زیادی را سلب کرده است. البته روابط ایران با کشورهای جنوب خلیج‌فارس یکسان نیست و طیفی از خصومت تا رقابت و حتی دوستی را دربرمی‌گیرد. با این حال، اگر در ابتکار همسایگی، اولویت نخست، «همسایگان جنوبی» و میان کشورهای جنوبی خلیج‌فارس، اولویت نخست «عربستان» است.

این استاد دانشگاه، عربستان را تاثیرگذارترین کشور حاشیه جنوبی خلیج‌فارس با بیشترین اصطکاک با ایران توصیف کرد و گفت: بهبود در مناسبات تهران و ریاض نه تنها می‌تواند به بهبود در روابط ایران و کشورهای منطقه بیانجامد بلکه می‌تواند زمینه‌ساز خاتمه یافتن بسیاری از تنش‌ها و بحران‌های منطقه‌ای از طریق مشارکت دوجانبه باشد. شفیعی به رقابت‌های تسلیحاتی در منطقه خلیج فارس و سوءاستفاده بیگانگان از آن اشاره کرد و گفت: اندکی واقع‌بینی، اراده سیاسی و حسن نیت کافی است تا شرایط به‌گونه دیگر رقم بخورد و منطقه به‌جای تنش و خصومت، به‌سوی همکاری و توسعه حرکت کند.

این نماینده مجلس نهم، خواستار در پیش گرفتن پارادیپلماسی یا دیپلماسی موازی از سوی دولت شد و گفت: جمهوری اسلامی ایران با توجه به توانایی‌های گسترده خود و به‌ویژه مرزهای چهارگانه و تنوع قومی و فرهنگی از این فرصت بهره ببرد و با ایجاد زمینه مناسب برای برقراری ارتباط استان‌های مرزی با دنیای خارج، بر قدرت ملی خود بیافزاید. از این منظر، شهرها و استان‌های ایران می‌توانند با همتایان خود در گوشه‌وکنار جهان و به‌ویژه در سطح منطقه وارد تعاملات تجاری، صنعتی، فرهنگی و... شوند.

از ظرفیت ایرانیان مقیم خارج از کشور استفاده شود

وی بر استفاده از ظرفیت ایرانیان مقیم خارج از کشور تاکید و عنوان کرد: حدود هفت میلیون ایرانی در خارج از کشور با سرمایه حدود ۲۴ هزار میلیارد در کشورهایی چون آمریکا، کانادا، اروپا و نیز در کشورهای آسیایی و عربی زندگی می‌کنند. شناسایی آنها و بهره‌گیری از ظرفیت آنها می‌تواند فرصت قلمداد شود. این استاد دانشگاه، خواستار استفاده از ابتکار عمل‌های دیپلماتیک برای کاهش تنش‌ها در منطقه و جهان شد و گفت: غیرامنیتی کردن روابط با همسایگان، ترمیم و توسعه مناسبات با عربستان، طرح ایرانی-سعودی برای حل بحران یمن، بحرین و لبنان می‌توانند در زمینه تنش‌زدایی در غرب آسیا موثر باشند.

این کارشناس ارشد مسائل بین‌الملل، طرح «شورای همکاری خلیج فارس به‌علاوه ۲» یا «شورای همکاری خلیج فارس بزرگتر»، طرح منطقه‌گرایی در آسیای غربی، طرح گفت‌وگوی اروپا - آسیای غربی، طرح گفت‌وگوی روسیه-آسیای غربی، طرح گفت‌وگوی چین-آسیای غربی، طرح گفت‌وگوی آمریکا و آسیای غربی و اجلاس امنیتی آسیای غربی و شرکاء را از دیگر ابتکاراتی دانست که دولت جدید می‌تواند برای کاهش تنش‌ها پیگیری کند.

شفیعی درباره ابتکارعمل‌های منطقه‌ای در شرق نیز گفت: طرح ایرانی- سعودی- پاکستانی برای حل بحران افغانستان، طرح ایرانی- سعودی- آ. سه. آن- چین برای حل بحران میانمار از جمله ابتکاراتی است که می‌تواند به کاهش تنش‌ها در شرق بیانجامند.

وی درباره ابتکار عمل‌هایی که ایران می‌تواند در حوزه بین‌المللی پیگیری کند نیز گفت: پیشنهاد عضویت ایران در گروه ۲۰، مشارکت فعال ایران در طرح‌های سازمان ملل متحد به‌ویژه اعزام پاسدار صلح به ماموریت‌های سازمان ملل و ابتکار عمل‌های بین‌المللی مثل پیشبرد طرح ایرانی جهان عاری از خشونت، گفت‌وگوی تمدن‌ها، گفت‌وگوی ادیان و گفت‌وگوی مذاهب را از ابتکارعمل‌هایی برشمرد که دولت جدید می‌تواند در حوزه بین‌المللی پیگیری کند.

عضو پیشین کمیسیون امنیت ملی و سیاست خارجی مجلس، طرح ایرانی- روسی- چینی- آمریکایی برای حل بحران ونزوئلا، پیشنهاد گفت‌وگوی جنوبگان با توجه به شرایط کشورهای جنوب، پیشنهاد گفت‌وگوی شمال-جنوب در شرایط متحول جهانی، پیشنهاد تداوم باب گفت‌وگو و ابتکارعمل‌های جدید در مورد مسائل جهانی مثل مهاجرت، محیط زیست، مواد مخدر و بیماری‌های همه‌گیر را از جمله دیگر ابتکارعمل‌های قابل پیگیری توسط دولت ارزیابی کرد.

علی صوفی:

وزرای کابینه رئیسی باید کارآزموده باشند نه کارآموز!

وزیر دولت اصلاحات اظهار امیدواری کرد که رئیسی توانسته باشد از زیر فشار سهم خواهی خارج شده باشد.

واکنش ها به لیست وزرای پیشنهادی رئیسی همچنان ادامه دارد. لیستی که با گمانه زنی های مطرح شده تغییرات چشمگیری داشت. علی صوفی از چهره های سیاسی اصلاح طلب بر این باور است رئیسی نتوانسته از زیر بار فشار سنگین خودش را رها کند وتصمیم مستقلی بگیرد.

او در گفت و گویی می گوید؛ «در شرایط بحرانی ما نمی توانیم بگوییم که می خواهیم جوان گرایی کنیم یا مثلا می خواهیم به این یا به آن سهم دهیم.»

صوفی گفت؛ «بازار سرمایه اولین جایی است که دولت محک خواهد خورد و آثارش در آنجا ظاهر خواهد شد.»

مشروح خبرگزاری خبرآنلاین با علی صوفی از چهره های سیاسی اصلاح طلب را می خوانید؛

***آقای صوفی! نظر شما در مورد لیست منتشر شده از کابینه آقای رئیسی چیست؟ بسیاری پیش‌بینی می‌کردند نام چند نفر از وزرای دولت روحانی در لیست کابینه باشد اما این اتفاق نیفتاد. از سوی دیگر برخی بر این باورند برخی فشارها به آقای رئیسی موجب شد ویژگی فراجناحی بودن کابینه دولت سیزدهم محقق نشود.**

آقای رئیسی صرف نظر از شعارهایی که داده و وعده هایی که مطرح کرده است به ویژه در رابطه با کابینه‌اش می خواهد کابینه فراجناحی داشته باشد، از جنبه کاربردی به یک کابینه ای نیاز دارد که کارآمد باشد چون اوضاع عادی نیست. در اوضاع عادی، وزارتخانه‌ها کارهای روتین خودشان را دارند و به هر حال آن وزرایی که انتخاب می شوند اگر در بعضی از موارد مبتدی هم باشند، به تدریج با قرار گرفتن تیم های قوی در کنارشان می توانند کارها را پیش ببرند ولی در شرایط بحرانی که ما الان در آن قرار داریم و شبیه به جنگ است، نیازمند مدیر بحران هستیم.

وزرای کابینه رئیسی باید کارآزموده باشند نه کارآموز!

مدیر بحران نباید در آنجا کارآموزی کند بلکه باید کارآزموده باشد و وزارتخانه را اداره کند تا بتواند از بحران خارج کند. الان شرایط این گونه است. آقای رئیسی بیش از هر چیز به نیروهای کارآمد احتیاج داشت، شعاری هم که داد فارغ از مسائل جناحی، چه سلایقی که درون اصولگرایان است که آقای رئیسی وابسته به آن است چه بیرون از آن که در بین اصلاح طلبان است، ایشان باید وزرای کابینه ای که انتخاب می کنند پا به کار باشند

یعنی بلافاصله از فردا صبح که انتخاب شدند، اینها بتوانند وزارتخانه را برای حل مشکلات بسیج کنند، دوم اینکه بتوانند در مجموعه دولت باهم تصمیمات هماهنگ بگیرند و بتوانند سیاست گذاری درستی را پایه گذاری کنند و در اجرای آن سیاست ها باهم همدل و همراه باشند تا بتوانند مشکلات را حل کنند.

در شرایط بحرانی نباید به دنبال جوانگرایی یا سهم دادن بود

در شرایط بحرانی ما نمی توانیم بگوییم که می خواهیم جوان گرایی کنیم یا مثلا می خواهیم به این یا به آن سهم دهیم. این سهم دادن باعث می شود که آن شایسته سالاری از بین برود یعنی وقتی شما بخواهید برای جوان‌ها درصدی از سهم را در نظر بگیرید و چندتا جوان را بردارید و به آنجا بیایید که اینها بیایند و کار یاد بگیرند، این باعث می شود تا دولت ناکارآمد شود.

رزومه اعضای کابینه رئیسی باید به دقت بررسی شود

بنابراین فارغ از اینکه فردی که الان مطرح است جوان است، از نظر جنسیتی زن است یا مرد است باید به شایستگی او نگاه کنند، به تجربیات او نگاه کنند و به کارایی او نگاه کنند. الان کسانی که مطرح هستند بسیاری از آنها را من به شخصه نمی شناسم و نمی دانم که اینها از چه پیشینه ای برخوردار بودند، چه سابقه ای دارند، رزومه آنها مطرح نشده است و الزاما باید رزومه آنها مطرح شود تا آدم بتواند درست و دقیق قضاوت کند.

رهبری توصیه کردند نمایندگان مجلس به کار خودشان بپردازند مگر اینکه....

***نام نمایندگانی چون احسان خاندوزی در لیست کابینه رئیسی به عنوان گزینه وزارت اقتصاد دیده می‌شود در حالی که خودشان می گفتند مجلس را ترک نمی کنند...**

رهبری هم روی این مسئله تاکید و توصیه کرد که مجلس جای مهمی است و کسانی که در مجلس هستند به کار خودشان بپردازند مگر اینکه شخص موردنظر، نیروی ویژه ای باشد و اینکه اگر از مجلس برود اشکالی ایجاد نکند مثلا در مجلس این نقش را دارد و اگر از مجلس به دولت برود قطعا می تواند این بحران را حل کند، حل بحران مسئله اصلی است! الان کسی باید باشد که مدیر بحران باشد و مدیریت بحران را تجربه کرده باشد و به نوعی از پس این مشکلات برآید اما اگر با ملاحظات دیگری به ویژه سهم خواهی باشد دولت آقای رئیسی از پس بحران و مشکلات برنخواهد آمد.

آیا رئیسی تسلیم سهم خواهی ها شد؟

***شما هم فکر می کنید آقای رئیسی تسلیم سهم خواهی ها و فشارها شده است؟**

به نظر می‌رسد آقای رئیسی نتوانسته از زیر بار این فشار سنگین خودش را رها کند و تصمیم مستقلی بگیرد چون تغییراتی که در طول این مدت به وجود آمد، بعضی از افرادی که مطرح بودند و دارای پیشینه و سابقه ای در کارها بودند، آنها کنار گذاشته شدند یا به نوعی خودشان کنار رفتند حاکی از این است آنهایی که کنار رفتند در حالی که افراد مجربی هم بودند چندان از این تیم راضی نیستند، چندان حاضر نشدند که بخواهند آبرو و حیثیتشان را در این تیم به محک آزمایش در بیاورند.

ناشناخته بودن اعضای کابینه دلیل بر عدم سهم خواهی نیست

لذا دلخوری‌هایی الان احساس می‌شود که همه این دلخوری ها بی سبب نیست. بعضی ها ممکن است از سر سهم خواهی بوده باشد ولی بعضی ها هستند مثلا ما افرادی را می بینیم که باتجربه هستند و اظهار دلخوری می کنند، اینها احتمالا موضوعی را دیدند که پشت پرده وجود داشته است و باعث شده تا آقای رئیسی دائما تصمیماتش را تغییر دهد.

***پیشتر برخی از چهره های اصولگرا بحث سهم خواهی و فشارها به رئیسی را رد می کردند و می گفتند چهره هایی که اصلا معروف و جناحی نیستند روی کار می آیند. کابینه فعلی واقعا این ویژگی را دارد؟**

من الان دقیق نمی‌توانم بگویم چون تازه اسامی را شنیدم و اسامی ناشناخته هستند. اگر ناشناخته بودن دلیل بر این است که سهم خواهی نیست، این نادرست است چون به هر حال درست است که یکسری از چهره هایی قبلا بودند که نشان از سهم خواهی بود ولی مثلا آقای میرکاظمی به عنوان رئیس سازمان مدیریت برنامه ریزی انتخاب شد، ایشان از وزرای آقای احمدی نژاد بوده، از نیروهای وابسته به ایشان بوده و در وزارت نفت و صمت هم بوده است.

امیدوارم رئیسی زیر فشار سهم خواهی ها نرفته باشد

به هر حال ایشان یک چهره شاخص است و افراد دیگری را هم شاید بتوان در این لیست پیدا کرد که از این دست باشند. من امیدوار هستم که آقای رئیسی توانسته باشد از زیر فشار سهم خواهی خارج شده باشد؛ همانطور که اصولگراها مدعی هستند باشد و اگر ما یا دیگر اصولگرایان نگران این قضیه بودیم، دیگر نگران نباشیم یعنی با هم شاهد یک کابینه کارآمد و شایسته سالار باشیم.

در آینده رویکرد سیاست هایشان معلوم خواهد شد و چندان دیر نخواهد بود یعنی شاید تا ۶ ماه دیگر دقیقا سمت و سوی این دولت و قابلیت و کارایی آن مشخص شود و آن گونه نیست که بخواهیم ۴ سال منتظر باشیم تا عملکردشان معلوم شود. یعنی همین سمت و سویی که خواهند گرفت مشخص خواهد شد نوع برخوردی که با رفع بحران ها و حل مشکلات خواهند داشت که تا چه اندازه علمی است، تا چه اندازه کارایی خواهد داشت و مؤثر خواهد بود، اینها می تواند تعیین کننده باشد تاثیر آن را در بازار سرمایه نیز شاهد خواهیم بود چون بازار سرمایه واکنش درستی خواهد داشت، آیا سیاست های دولت سیاستی است که حساسیت بازار سرمایه را در نظر می گیرد و با حداقل دخالت در بازار سرمایه آن را به سمت و سوی خوبی هدایت خواهد کرد؟ نقدینگی جهت گیری خوبی پیدا می کند؟ تورم کاهش پیدا می کند؟ به هر حال آقای رئیسی همانطور که وعده داده که ارزش پول ملی را بالا ببرد، آیا واقعا نرخ ارزش پول ملی بالا خواهد رفت یا خیر؟

وزارت کشور، وزارت خانه حاکمیتی است

***کاندیداهای سمت های سیاسی را چطور ارزیابی می کنید، مثلا سمت وزارت کشور؟**

آقای وحیدی از سرداران سپاه است. وزارت کشور یک وزارت خانه کاملا متفاوت با وزارت خانه های دیگر است یعنی به این معنا که ما در وزارت خانه های دیگر از نظر ماموریت و انجام وظایفی که برعهده دارند یک یکپارچگی در سطح کلی می بینیم و تنها سطح آنها فرق دارد. سطح اختیارات وزیر یا آنهایی که در سطح ملی هستند تا حدودی بیشتر است و سطح اختیارات استان ها محدودتر است، ولی همه همان کار را انجام می دهند. وزارت خانه ها، وزارت خانه های بخشی هستند مثل کشاورزی، صنعت، معدن، مخابرات، وزارت نیرو و امثالهم همه بخشی هستند ولی وزارت کشور، وزارت خانه حاکمیتی است و یک وزارت خانه بخشی نیست.

سطح بعضی از ماموریت ها و وظایفی را که در مناطق برعهده استانداران است برعهده وزیر کشور نیست مثلا استاندار تقریبا رئیس جمهور استان است به این معنا که نظارت عالیه بر همه دستگاه های اجرایی دارد ولی وزیر کشور نظارت اجرایی بر همه دستگاه های اجرایی ندارد و استاندار دو وظیفه عمده دارد، یکی حفظ امنیت عمومی و دوم حس سیاست عمومی دولت است بنابراین باید یک نگاه جامعی به استان داشته باشد، در نتیجه استانداران به عنوان رئیس شورای تامین، عهده دار حفظ امنیت عمومی هستند، به عنوان رئیس شورای برنامه ریزی، عهده دار حفظ سیاست عمومی دولت هستند، به عنوان بازرسی از دستگاه های اجرایی و نظارت بر عملکرد دستگاه های اجرایی، اینها همه از وظایفشان است.

وزیر کشور نباید با نگاه امنیتی کشور را اداره کند

آقای وحیدی، طبعا نگاه امنیتی اش غالب بود. الان ما به یک نگاه اجتماعی نیاز داریم یعنی باید کسی باشد که بتواند اوضاع اجتماعی را که ناشی از نارضایتی ها و نابسامانی ها است مثلا همین مسئله ای که در خوزستان پیش آمده است، را به خوبی درک کند و بداند یکی از وظایف شوراهای تامین این است که پیش بینی و پیشگیری کنند نه اینکه منتظر باشند بحرانی به وجود آید تا بحران را سرکوب کنند، این بدترین حالتی است که ممکن است در یک استان، یک استاندار آن را به وجود آورد.

بنابراین پیش بینی مسائل اجتماعی، درک مسائل اجتماعی و حل اینها و پیشگیری از بروز بحران یا حضور مردم در سطح خیابان، این اصل است نه اینکه قدرت داشته باشد که بتواند همه معترضین را سرکوب کند. من نگران این هستم که آقای وحیدی با آن نگاه امنیتی بخواهد کشور را اداره کند.

ایمان

سیاسی، اجتماعی، فرهنگی، علمی، ورزشی و هنری

صاحب امتیاز: حیدر ضیغمی
مدیر مسئول و سردبیر: حسین عبداللهی
مدیر تحریریه: روح اله کرمانی جمکرانی
طراح و صفحه‌آرا: محسن عبداللهی
عضو انجمن مدیران روزنامه‌های غیر دولتی، آئین نامه اخلاق حرفه‌ای، قابل مشاهده در سایت
تلفن: ۳۲۹۰۳۲۰۹ - ۳۲۹۰۶۱۶۰ صندوق پستی: ۳۷۱۸۵/۴۴۹۵
نشانی: قم-بلوار شهید صدوقی، کوچه ۲۱ ممیز یک پلاک ۴۷
www.emandaily.ir eimannews@yahoo.com
لیتوگرافی و چاپ شاخه سبز
اذان صبح: ۰۴/۴۷ طلوع آفتاب: ۰۶/۲۲ اذان ظهر: ۱۳/۰۹ اذان مغرب: ۲۰/۱۳

شنبه - بیست و سوم مرداد ماه ۱۴۰۰ - سال بیست و چهارم - شماره ۵۳۳۰

امام علی علیه السلام:

در روز قیامت همه چشمها گریانند و هیچ چشمی خواب ندارد، مگر آن چشمی که خداوند آن را به کرامت خود اختصاص داده و بر شکستن حرمت حسین و خاندان محمد علیهم السلام گریسته باشد.

الخصال: ص ۶۲۵ ح ۱۰

ماسکِ من از تو محافظت می کند
ماسکِ تو از من محافظت می کند

اخبار

مدیر منطقه سه شهرداری قم خبرداد:

پیش‌بینی مسیر ویژه دوچرخه در بلوار امام موسی صدر

مدیر منطقه سه شهرداری قم از پیش‌بینی مسیرهای دوچرخه در بلوار امام موسی صدر خبر داد و گفت: در این بلوار با توجه به وجود بوستان‌های شهید بنیادی و پاکبان امکان بسیار خوبی برای تردد دوچرخه‌ها فراهم می‌شود و امیدواریم این طرح اجراشده و مورد استقبال قرار گیرد.

مهرداد روحانی وزیری با اشاره به برنامه‌ریزی شهرداری منطقه سه برای ارتقای سرانه‌های فرهنگی ورزشی منطقه اظهار داشت: در حوزه فرهنگی و ارتقاء سرانه‌ها در این بخش، منطقه همکاری بسیار خوبی برای احداث کتابخانه مرکزی شهر داشته است.

به گفته وی در سال‌های اخیر شاهد توسعه مراکز علمی و حوزوی در سطح منطقه شامل حوزه علمیه خواهران واقع در بلوار شهید بهشتی، مدرسه علمیه علوی واقع در خیابان امام خمینی (ره) نیز بوده ایم.

مدیر منطقه سه شهرداری قم ادامه داد: در زمینه ارتقای سرانه ورزشی در سطح منطقه نیز با توجه به گستردگی این بخش، علاوه بر ایجاد فضاهای ورزشی در بوستان شهید بنیادی، فدک و لاله؛ سالن‌های سرپوشیده از تعداد دو سالن به سه سالن افزایش یافته است. وی توجه به بازسازی زمین‌های روباز ورزشی را موردتوجه قرار داد و افزود: نسبت به احیا و بازسازی زمین چمن مصنوعی واقع در بوستان شهید شیرازی و بوستان شهید بنیادی نیز اقدامات قابل توجهی صورت پذیرفته است. روحانی وزیری با تأکید بر اینکه در سطح منطقه سه مجموعه ورزشی در بوستان لاله، بوستان شهید شیرازی و بوستان امام حسن (ع) وجود دارد گفت: دسترسی اهالی به‌ویژه جوانان و بانوان در کمترین زمان و فاصله مهیا است. وی با اشاره به توسعه سراهای محله در سطح منطقه یادآور شد: شهرداری با توجه به امکانات در اختیار از قبیل ساختمان نمازخانه درون بوستان‌ها و یا املاکی که در مسیر تملکات قرارگرفته ولی نیاز به تخریب زودهنگام ندارد؛ با همکاری سازمان فرهنگی، هنری و ورزشی شهرداری به امر ایجاد سراهای محله در محلات پرداخته که موجب استفاده حداکثری جوانان و همچنین توسعه در امر معاش برای بانوان بی‌سرپرست و یا افراد کم‌توان را مهیا نموده است. مدیر منطقه سه شهرداری قم ادامه داد: عملیات اجرایی مجتمع ورزشی و آب‌درمانی این منطقه از سال ۱۳۹۹ در بوستان پاکبان با اعتبار ۲۲ میلیارد تومان توسط سازمان توسعه و عمران شهرداری آغازشده که آن هم به سرانه فرهنگی و ورزشی منطقه می‌افزاید. وی اضافه کرد: در منطقه جلسات مستمر با ائمه جماعات و معتمدین محلات داریم و تا حد امکان حمایت‌های مالی و معنوی در راستای بهسازی مساجد، اعطای مجوز تجاری رایگان، تقویت امکانات تفریحی و ورزشی مساجد و... صورت گرفته است. روحانی وزیری از پیش‌بینی مسیرهای دوچرخه در بلوار امام موسی صدر خبر داد و افزود: در این بلوار با توجه به وجود بوستان‌های شهید بنیادی و پاکبان امکان بسیار خوبی برای تردد دوچرخه‌ها فراهم می‌شود و امیدواریم این طرح اجراشده و مورد استقبال قرار گیرد.

مدیر منطقه یک شهرداری قم:

اجازه تغییر کاربری باغات منطقه یک قم داده نمی‌شود

مدیر منطقه یک شهرداری قم گفت: به هیچ‌وجه برای تغییر کاربری باغ‌های منطقه یک موافقت نشده و تصمیم اصلی مجموعه مدیریت شهری تبدیل این باغ‌ها به فضای سبز است.

احمد ترکمن در با اشاره به همت و تلاش مدیریت شهری در سال‌های گذشته برای افزایش سرانه‌های فضای سبز در سطح شهر اظهار داشت: منطقه یک از جمله مناطق با سرانه پایین فضای سبز بود که با تلاش‌های مجموعه مدیریت شهری، میزان فضای سبز منطقه با رشد قابل توجهی روبرو شده است.

وی با بیان اینکه وضعیت فضای سبز شهر قم در مقایسه با سال‌های گذشته بسیار چشمگیر و افتخارآمیز است، ابراز کرد: تلاش شهرداری در سال‌های گذشته در کنار توسعه بوستان‌های جنگلی و مقیاس بزرگ، توجه ویژه به توازن بخشی توزیع فضای سبز بوده است.

مدیر منطقه یک شهرداری قم یادآور شد: منطقه یک از جمله مناطقی بوده که بافت متراکم، فشرده و فرسوده زیادی دارد و همین نبود عرصه دولتی بیشتر سبب توسعه بوستان‌های محلی شده است.

وی یکی از برنامه‌های شهرداری را حفظ باغات سطح شهر دانست و افزود: دو باغ اشراقی در بلوار سمیه و باغات محدوده گلزار در منطقه یک وجود دارد که این باغ‌ها تملک و تبدیل به فضای سبز و بوستان بانوان شده است. ترکمن با تأکید بر اینکه بخشی از باغ‌های اشراقی برای تبدیل به فضای سبز تملک شده است، یادآور شد: برنامه مجموعه بر این است که باغات محدوده را تهاتر کرده و قدرالسهم آن‌ها را تبدیل به ملک کنیم و این باغات تبدیل به فضای سبز شود. وی خاطرنشان کرد: به هیچ‌وجه برای تغییر کاربری باغ‌های منطقه یک موافقت نشده و تصمیم اصلی مجموعه مدیریت شهری تبدیل این باغ‌ها به فضای سبز است. مدیر منطقه یک شهرداری قم کیفی سازی فضای سبز شهر را موردتوجه قرار داد و گفت: در سال‌های گذشته در کیفی سازی فضای سبز کارهای زیادی صورت گرفته و بیش از ۷۰ درصد شاهد بهبود کیفیت بوستان‌ها هستیم و امروزه تمام بوستان‌های سطح منطقه ایمن بوده و تمام وسایل بازی استاندارد هستند. وی با اشاره به بهسازی بوستان‌های قدیمی منطقه نیز اذعان کرد: از آنجائی که بوستان‌های منطقه قدیمی بودند بازسازی و بهسازی آن‌ها صورت گرفته تا مردم رفاه و آرامش بیشتری در این فضاهای شهری داشته باشند.

مدیرعامل سازمان میادین و ساماندهی مشاغل شهری شهرداری قم خبرداد:

استقرار ۱۳۰ آهن‌فروش در شهرک صنوف

مدیرعامل سازمان میادین میوه و تره‌بار و ساماندهی مشاغل شهری شهرداری قم گفت: در حال حاضر ۱۳۰ مورد از آهن‌فروشان عمده از سطح شهر، جمع‌آوری و در شهرک صنوف مستقر شده‌اند.

علیرضا مظفری ، با اشاره به اهمیت ساماندهی مشاغل مختلف به شهرک صنوف اظهار داشت: از سال ۷۴ آماده‌سازی شهرک صنوف آغاز شد اما پیشرفت خوبی نداشت و این پروژه در سال ۹۴ با مساحت ۱۳۶ هکتار به سازمان میادین واگذار شد و در فازهای مختلف عملیات عمرانی ازجمله خاک‌برداری، جدول‌گذاری، آسفالت و انتقال صنوف مزاحم با قوت و قدرت، پیگیری و انجام‌شده است. وی بابیان اینکه در حال حاضر ۱۳۰ مورد از آهن‌فروشان عمده از سطح شهر، جمع‌آوری و در شهرک صنوف مستقر شده‌اند، افزود: مبلغ ریالی هزینه شده در شهرک صنوف با احتساب برق‌رسانی تا پایان سال ۱۴۰۰، حدود ۲۶ میلیارد و ۵۰۰ میلیون تومان بوده است.

مدیرعامل سازمان میادین میوه و تره‌بار و ساماندهی مشاغل شهری شهرداری قم ادامه داد: اقدامات مختلفی ازجمله، برق‌رسانی، جدول‌گذاری، آسفالت و نصب تابلوهای شناسایی و نصب ۱۸۰ کنتور برق در ۱۰ سوله برای استقرار و فعالیت صنف درب و پنجره ساز از نمونه اقدامات در این پروژه است.

مدیرعامل سازمان آتش‌نشانی شهرداری قم اعلام کرد:

«قم» نخستین کلان‌شهر استاندارد ایران در ایستگاه‌های آتش‌نشانی

مدیرعامل سازمان آتش‌نشانی و خدمات ایمنی شهرداری قم گفت: در چند سال گذشته با افتتاح ۶ ایستگاه آتش‌نشانی تعداد ایستگاه‌های سطح شهر به عدد ۲۴ رسیده و در حال حاضر، قم نخستین کلان‌شهر در کشور است که ازنظر تعداد ایستگاه‌های شهر به نسبت جمعیت دارای استاندارد جهانی است.

عباس جعفری بابیان اینکه سازمان آتش‌نشانی مهم‌ترین سازمان در حوزه امداد و نجات شهروندان است اظهار داشت: این سازمان می‌تواند حق طبیعی شهروندان را در داشتن زندگی ایمن تأمین کرده، این اطمینان را به شهروندان بدهد که با ارائه خدمات مطلوب و بهروز از جان و مال آن‌ها حفاظت می‌کند.

کاریکاتور

بازی تلخ مرگ برای ایران!

روند صعودی آمار مبتلایان و فوتی‌های ناشی از کرونا و رکورد شکنی ایران در میان کشورهای جهان.

طرح: علیرضا پاکدل

استاندار قم:

خاموشی‌ها در زمان برپایی عزاداری به حداقل برسد

استاندار قم گفت: اعمال خاموشی‌های در ماه محرم و در زمان برپایی محافل عزاداری باید به حداقل ممکن برسد.

بهرام سرمست روز چهارشنبه در جلسه ستاد مدیریت بحران قم، افزود: دانشگاه علوم پزشکی قم نسبت به تامین بیشتر واکسن ایرانی از وزارت بهداشت رایزنی بعمل آورد.

وی با اشاره به فعالیت ۱۳ مرکز تجمیعی تزریق واکسن، گفت: تعداد مراکز دریافت واکسن تا پایان مردادماه سالجاری باید به ۲۵ مرکز برسد.

استاندار قم اظهار داشت: تزریق واکسن در قم طی روزهای گذشته با سرعت بالایی در حال انجام است. وی اضافه کرد: دانشگاه علوم پزشکی باید قرائت بومی و محلی برای واکسیناسیون گروه‌های پرخطر شغلی طراحی و در زمان کوتاهی مجوزات لازم را از وزارت بهداشت دریافت نماید.

استاندار قم ابراز داشت: خیرین سلامت در طول ۱۸ ماه گذشته ثابت کرده‌اند هرجا که نظام درمانی به آنها نیاز داشته پای کار آمده و آمادگی خود را برای پشتیبانی از مراکز تجمیعی اعلام نموده‌اند.

بزودی تعداد مراکز دریافت واکسن به ۲۵ مرکز می‌رسد

وی تاکید کرد: دانشگاه علوم پزشکی قم باید تا پایان مردادماه تعداد مراکز دریافت واکسن را به ۲۵ مرکز و تعداد تزریق واکسن را حداقل به ۲۵ هزار دوز برساند.

استاندار قم گفت: مجموعه مدیریت استان تلاش دارد تا پایان مردادماه سن واکسیناسیون در این استان را به ۳۵ سال کاهش دهد.

وی با اشاره به مشکلات معیشتی حاکم بر جامعه ابراز داشت: در این شرایط رویکرد اصلی استان توسعه واکسیناسیون و کاهش محدودیت‌های فعالیت اصناف است.

باید از عادی انگاری وضعیت کرونایی جلوگیری شود

سرمست ادامه داد: باید از عادی انگاری وضعیت کرونایی جلوگیری بعمل آید و نسبت به خطرات این ویروس مرگبار بر حجم فرهنگ سازی و اطلاع رسانی‌ها افزوده شود. وی دربخش دیگری از سخنان قم یادآور شد: تامین اکسیژن در برخی استانها به چالش روبه رو شده به همین خاطر شرکت توزیع نیروی برق قم حق

قطع برق واحدهای تولید اکسیژن را ندارد.

استاندار قم افزود: عزاداری‌های ماه محرم باید با رعایت کامل پروتکل‌های بهداشتی برپا شود تا کمترین آسیب به مردم برسد.

وی خاطرنشان کرد: اعمال خاموشی‌های در ماه محرم و در زمان برپایی محافل عزاداری باید به حداقل ممکن برسد.

سرمست گفت: از شهرداری قم نیز انتظار می‌رود چهره سمعی و بصری شهر را با فضاسازی‌های محیطی با روزهای حزن و اندوه ماه محرم متناسب نماید.

سردار شاه چراغی تاکید کرد:

سپاه قم در خدمت نظام سلامت

فرمانده سپاه علی ابن ابیطالب قم گفت: سپاه با همه ظرفیت در خدمت نظام سلامت استان است.

سردار شاه چراغی روز پنجشنبه در حاشیه ویدئو کنفرانس مشترک سپاه و وزارت بهداشت که با حضور روسای علوم پزشکی و فرماندهان سپاه کشور برگزار شد گفت: در این جلسه مقرر شد آنچه در بضاعت استان‌ها است از نیروهای فنی، تاسیساتی و خدماتی برای کمک آماده باشند.

وی همچنین از آغاز گام پنج طرح شهید سلیمانی خبر داد و افزود: در ادامه طرح شهید سلیمانی نظارت بر اماکن عمومی، صنوف، ادارات و سازمان‌ها تشدید می‌شود. فرمانده سپاه قم نظارت بر هیئت‌های مذهبی با نگاه ارشادی و ایجابی را از دیگر اقدامات گام پنجم طرح شهید سلیمانی عنوان کرد و گفت: مراجعه به درب منازل برای هر نوع کمک هم ادامه خواهد داشت. سردار شاه چراغی تاکید کرد: همه این اقدامات با توجه به ضرورت‌هایی که دانشگاه علوم پزشکی به صورت تخصصی اعلام خواهد کرد، انجام می‌شود.

وی تصریح کرد: در این مسیر مردم نقش اول را دارند و باید در کنار سپاه و بسیج و دانشگاه علوم پزشکی قرار بگیرند تا بتوانیم با کمک هم از بحران عبور کنیم.

ظرفیت بیمارستان‌ها تکمیل است

رئیس دانشگاه علوم پزشکی استان قم هم با اشاره به اینکه ظرفیت بیمارستان‌ها تکمیل است گفت: روزانه علاوه بر بیماران بستری، هزار نفر بستری موقت داریم که مدیریت این بحران جز با همکاری دستگاه‌ها و نهادهای مختلف امکان پذیر نیست.

دکتر قدیر سپاه و بسیج را از همیاران و همکاران دانشگاه علوم پزشکی در طرح شهید سلیمانی دانست و افزود: در چهار گام اول این طرح همکاری‌های بسیار خوبی صورت گرفت و دستاوردهای خوبی داشت.

وی گفت: در جلسه امروز در جهت نظارت بر اجرای دستورالعمل‌های بهداشتی و واکسیناسیون قدم‌های خوبی برداشته‌شد.

مدیر عامل شرکت توزیع برق استان قم:

همکاری صنعت موجب کاهش خاموشی در بخش خانگی شد

مدیر عامل شرکت توزیع برق استان قم با اشاره به خروج اضطراری ۲ هزار مگاواتی ظرفیت تولید نیروگاهی کشور از مدار گفت: با همکاری و مشارکت مضاعف بخش صنعت استان خاموشی های بخش خانگی قم کاهش یافت و با این کار از تحمیل خاموشی های گسترده در

مهندس مهدی آهنین پنجه اظهار داشت: سهم خاموشی های امروز در سطح استان ها به دلیل خروج ظرفیت نیروگاهها و کمبود تولید افزایش یافت و با رایزنی و همکاری ستودنی و قابل تقدیر بخش صنعت در استان قم خوشبختانه توانستیم سهم خاموشی های بخش خانگی را کاهش دهیم. وی افزود : مشارکت بخش صنعت علاوه بر سهمیه همکاری بدلیل محدودیت های کمبود تولید برق و به منظور جلوگیری از خاموشی های بخش خانگی، مدت زمان خاموشی بخش صنعت اضافه شد و از این رو از همکاری و مشارکت صنعتگران عزیز استان به ویژه هیات مدیره شهرک های صنعتی شکوهیه و محمودآباد قدردانی می گردد.

آهنین پنجه ادامه داد: افزایش دمای هوا و خروج چند واحد نیروگاهی از جمله نیروگاه شهید عباسپور، مسجد سلیمان، شهید منتظری اصفهان، نیروگاه بندرعباس و نیروگاه چهرم موجب کاهش حدود ۲ هزار مگاواتی شد و نسبت به روز گذشته کمبودهای تولید برق افزایش یافت . وی در ادامه از شهروندان درخواست کرد نسبت به کاهش مصارف غیرضروری اقدام نمایند و با تنظیم درجه کولرهای گازی بر روی ۲۵ درجه و استفاده از دور کند کولر های آبی و همچنین خاموش کردن لامپ‌های روشنایی اضافی فرزندان و خدمتگزاران خود در صنعت برق را در کاهش خاموشی ها و تامین برق پایدار در این شرایط خاص بیماری کرونایاری نمایند.

رئیس دانشگاه علوم پزشکی قم خواستار شد؛

تعطیلی و قرنطینه کامل یک هفته ای قم

وضعیت شیوع کرونا بسیار نگران کننده است

رییس دانشگاه علوم پزشکی استان قم تاکید کرد: وضعیت شیوع کرونا در قم بسیار نگران کننده است و باید تعطیلی و قرنطینه یک هفته ای شهر قم اجرا شود تا موج پنجم سهمگین کرونا کنترل شود

دکتر محمدرضا قدیر در گفت وگویی با اشاره به اینکه تعطیلی همراه با منع تردد و قرنطینه یک هفته ای را به ستاد ملی کرونا پیشنهاد داده ایم گفت : برای مدیریت و کنترل این موج باید با همکاری مردم تعطیلی و قرنطینه یک هفته ای در قم اعمال شود. وی با تاکید بر اینکه روند ابتلا و بستری ها همچنان در استان قم روند صعودی دارد افزود : روزانه حدود ۸۵۰ تا ۹۰۰ بیمار بستری می شوند و این در حالی است که ظرفیت تخت های بیمارستانی پر شده است و تعداد بیماران بد حال به رقم بی سابقه ۲۰۰ بیمار رسیده است.

رئیس دانشگاه علوم پزشکی استان قم افزایش تجمعات را باعث روند صعودی ابتلا به کرونا در قم دانست و گفت: در بیمارستان های استان یک تخت خالی هم نداریم و در شرایط کنونی هر گونه دسته روی و برگزاری برنامه های مذهبی محرم در مکان های مسقف ممنوع است

باید شیوه نامه های بهداشتی به صورت حداکثری رعایت شود

دکتر قدیر با بیان اینکه موج پنجم کرونا بسیار خطرناک است و باید شیوه نامه به صورت حداکثری رعایت شود گفت : در حال حاضر در بیمارستان فرقانی قم ۴۰ مادر باردار درگیر کرونا هستند.

وی واکسیناسیون ۶۰ درصدی را برای کنترل و مدیریت کرونا ضروری عنوان کرد و گفت: بر این اساس حدود ۶۰۰ هزار نفر از همشهریان قمی باید واکسینه شوند که نیاز به تزریق یک میلیون و ۶۰۰ هزار دوز واکسن وجود دارد. رییس دانشگاه علوم پزشکی استان قم از تزریق ۲۴۰ هزار دوز واکسن کرونا در استان قم خبر داد و افزود: با بسیج نیرو ها و افزایش تعداد مراکز واکسیناسیون به تعداد ۲۵ مرکز به دنبال واکسیناسیون حداکثری در کوتاه ترین زمان ممکن هستیم

پرهیز از تمرکز جمعیت و طراحی برنامه های متفاوت و نو؛

سیاست سازمان تبلیغات اسلامی در ایام محرم

مدیرکل تبلیغات اسلامی استان قم، سیاست سازمان تبلیغات اسلامی در ایام محرم با توجه به شیوع کرونا پرهیز از تمرکز جمعیت و طراحی برنامه های متفاوت و نو بیان کرد. حجت الاسلام مرتضی شعبان زاده در برنامه گفتگوی خبری با بیان اینکه در محرم امسال، با توجه به شیوع کرونا اداره کل تبلیغات اسلامی استان قم با محوریت تشکل‌های مردمی و هیئات مذهبی سلسله‌ای از برنامه‌ها را ناظر به اقامه عزای سیدالشهدا علیه السلام تهیه و تنظیم کرده است، گفت: اجرای حداقل یک هزار برنامه در حسینیه های فضای باز با همکاری اداره کل های آموزش و پرورش، ورزش و جوانان و شهرداری بخشی از این برنامه هاست. مدیرکل تبلیغات اسلامی استان قم اجرای حسینیه سیار با همکاری صدا و سیما و سامانه حمل و نقل شهرداری قم از طریق رادیو قم با حضور شاعران آیینی و ستایشگران را دیگر اقدام این سازمان در ایجاد شور و شعور حسینی بیان کرد و افزود: تمرکز، سامان بخشی و تقویت یک هزار برنامه ویژه بانوان استان قم نیز بخشی دیگر از برنامه ها در ایام محرم و صفر خواهد بود.

نامحرمانه

دستور آزادی ۵۱ زندانی در قم صادر شد

روابط عمومی دادسرای عمومی و انقلاب قم اعلام کرد: هم‌زمان با ماه محرم و عزای سالار شهیدان، دستور آزادی ۵۱ زندانی از سوی مسوولان قضایی این استان صادر شد. رییس کل دادگستری و دادستان عمومی و انقلاب قم به همراه جمعی از قضات از مجموعه زندان قم بازدید و دستور آزادی ۵۱ نفر از زندانیان غیرامنیتی و واجد شرایط را صادر کردند. بر اساس این گزارش، در این بازدید مسوولان قضایی و قضات استان از نزدیک و به‌صورت چهره به چهره با زندانیان متقاضی دیدار و به درخواست‌های آنان رسیدگی کردند و دستورات لازم برای حل مشکلات زندانیان در برخورداری از نهادهای ارفاقی صادر شد.

۱۲ هزار دُز واکسن کووبرکت وارد قم شد

همچنین معاون بهداشتی دانشگاه علوم پزشکی قم از ورود حدود ۱۲ هزار دُز واکسن ایرانی کووبرکت دیگر به‌این استان خبر داد. سیامک محبی در گفت و گویی اظهار داشت: تزریق واکسن در مراکز واکسیناسیون با قدرت ادامه دارد و هیچ خللی در کارها به‌وجود نیامده است. وی افزود: حدود ۱۲ هزار دُز واکسن ایرانی کووبرکت روز پنجشنبه وارد قم شد که به‌همشهریان تزریق می‌شود. وی با رد تمام شایعه‌ها بیان کرد: تاکنون بیش از ۲۵۲ هزار دُز واکسن در قم تزریق شده که اغلب آنها ایرانی بوده است.

عادلی رئیس سازمان نظام پزشکی قم ابقا شد

در جلسه هیئت مدیره سازمان نظام پزشکی استان قم، دکتر سید حسن عادلی به عنوان رئیس سازمان نظام پزشکی استان قم انتخاب شد. برپایه این گزارش ، حسن عادلی که پیش از این نیز به عنوان رئیس سازمان فعالیت می کرد، در هیئت مدیره جدید نیز توانست، اکثریت آرا را به خود اختصاص داده و به عنوان رئیس سازمان ابقا شود. انتخابات هیئت مدیره سازمان نظام پزشکی استان قم، چندی پیش برگزار شد که نخستین جلسه آن روز پنجشنبه برگزار و در گام اول رئیس سازمان انتخاب شد. دکتر عادلی در هیئت مدیره قبلی نیز به مدت چهار سال، ریاست سازمان نظام پزشکی استان قم را بر عهده داشت.

۴ محکوم ایرانی از گرجستان به کشور منتقل شدند

معاون حقوق بشر وزارت دادگستری گفت: در پی رایزنی‌های مقامات وزارت امور خارجه و دادگستری ایران و گرجستان و در چارچوب فعالیت‌های بشردوستانه چهار محکوم ایرانی که دوران محکومیت خود را در زندان‌های گرجستان می‌گذراندند به کشور منتقل شدند. محمود عباسی اعلام کرد: در پی رایزنی‌های مقامات وزارت امور خارجه و دادگستری ایران و گرجستان و در چارچوب فعالیت‌های بشردوستانه چهار محکوم ایرانی که دوران محکومیت خود را در زندان‌های گرجستان می‌گذراندند به کشور منتقل شدند. اتهام این افراد قاچاق مواد مخدر، تظاهرات مستانه، درگیری با پلیس می‌باشد. این افراد باید ادامه محکومیت خود را در زندان‌های کشور بگذرانند

۴۰ درصد اقتصاد ایران مالیات نمی‌دهد

مهدی طغیانی عضو کمیسیون اقتصادی مجلس گفت: وابستگی به نفت یکی از مشکلات اقتصادی کشور است. ساختارهای اقتصادی کشور متناسب با افق‌های پیش رو نیست. برای مثال فرار مالیاتی زیادی داریم و حداقل ۴۰ درصد اقتصاد ایران مالیات نمی‌دهند و ۲۰ درصد اقتصاد ایران از آن چیزی که درآمد دارند کمتر مالیات می‌دهند. این مشکل در مشاغل دلالی بیشتر وجود دارد. زمانی که در یک اقتصاد، دلالی به صرفه‌تر است می‌توان توقع داشت تولید رونق پیدا کند؟ در اصفهان نزدیک به ۲۰ هزار میلیارد تومان رانت فولاد توزیع شده است که این رقم در کارخانه فولاد مبارکه ۵ هزار میلیارد تومان بوده است.

ژاپنی ها ادعاهای زالی را تکذیب کردند

در حالی که چهارشنبه شب گذشته فرمانده عملیات مدیریت بیماری کرونا در کلانشهر تهران، در سخنانی به صورت تلویحی از وزرات امور خارجه به دلیل تعلل در واردات واکسن انتقاد کرد، بخشی از سخنان او در ادامه تکذیب شد؛ از جمله نقل قولی که از سفیر ژاپن در ایران کرده بود. اما حالا توئیتر سفارت ژاپن در ایران این ادعا را تکذیب کرده و نوشته است: «نقل قول جناب سفیر که در این مقاله آمده و مربوط به اهدای واکسن‌های آسترازنکا ساخت ژاپن از کشور ماست، صحت ندارد.»

حوادث

جانشین فرمانده انتظامی استان قم خبرداد:

کشف قاچاق ۱۱۳ قلم دکوری نفیس

جانشین فرمانده انتظامی استان از توقیف ۲ دستگاه خودرو قاچاق بر سمند و پژو ۴۰۵ در جاده قدیم "قم-تهران" خبر داد و گفت: یکی از این خودروها حامل ۱۱۳ قلم انواع دکوری قاچاق بود که توسط مأموران یگان امداد کشف شد. سردار بهادر اسماعیلی اظهارداشت: مأموران یگان امداد فرماندهی انتظامی شهرستان قم حین گشت زنی در جاده قدیم "قم-تهران" یک دستگاه سمند و یک دستگاه پژو ۴۰۵ را به ظن حمل کالای قاچاق توقیف کردند. وی افزود: سپس در بازرسی از خودروها انواع کالای قاچاق شامل یک دستگاه سرخ کن، ۵ دستگاه چرخ گوشت، ۷ دستگاه پلوپز، ۱۵ دستگاه همزن، ۳ دستگاه آبمیوه گیری، ۱۳ دستگاه قهوه ساز و ۱۱۳ قلم دکوری نفیس از جنس برنز کشف شد. جانشین فرمانده انتظامی استان قم تصریح کرد: در نهایت ۲ نفر طی این رابطه دستگیر و تحویل مرجع قضائی استان شدند.

احتکار ۹۰ تن جو در قم لو رفت

جانشین فرمانده انتظامی استان دربخش دیگری از سخنان خود از کشف ۹۰ تن جو احتکار شده توسط مأموران کلانتری ۱۹ توحید خبر داد. سردار اسماعیلی افزود: در پی کسب خبری مبنی بر احتکار جو در شرکتی در شهرک صنعتی سلفچگان، موضوع در دستور کار مأموران کلانتری ۱۹ توحید قرار گرفت.

وی افزود: در ادامه مأموران پس از انجام تحقیقات لازم با هماهنگی مقام قضائی استان و همراهی عوامل بسیج به محل مورد نظر اعزام شدند. جانشین فرمانده انتظامی استان قم تصریح کرد: در بازرسی صورت گرفته از محل موصوف، احتکار ۹۰ تن جو به دلیل عدم ثبت در سامانه جامع انبارها محرز که یک نفر دستگیر و به همراه پرونده تشکیل شده برای انجام مراحل قانونی تحویل مرجع قضائی استان شد.

فرمانده انتظامی استان قم خبرداد:

توقیف کامیونت حامل ۴۷۰ هزار نخ سیگار قاچاق

فرمانده انتظامی استان قم از توقیف یک دستگاه کامیونت حامل ۴۷۰ هزار نخ سیگار قاچاق در این استان خبر داد. سردار سید محمود میرفیضی اظهارداشت: مأموران پلیس مبارزه با مواد مخدر استان قم با انجام اقدامات اطلاعاتی، یک دستگاه خودرو کامیونت حامل قاچاق که از جنوب کشور به مقصد تهران در حرکت بود در محور مواصلاتی استان قم شناسایی و توقیف خودرو در دستور کار آن ها قرار گرفت.

وی افزود: در ادامه مأموران با هماهنگی مقام قضائی استان به محور مواصلاتی مورد نظر اعزام و کامیونت موصوف را با بار قانونی دستمال کاغذی متوقف کردند. فرمانده انتظامی استان قم تصریح کرد: سپس در بازرسی از خودرو ۴۷۰ هزار نخ سیگار خارجی قاچاق که جاسازی شده بود کشف و یک نفر نیز در این رابطه دستگیر شد. سردار میرفیضی اضافه کرد: توسط کارشناسان ارزش محموله کشف شده قاچاق، ۴۵۹ میلیون تومان برآورد شده است.

فرمانده انتظامی شهرستان قم خبرداد:

کشف ۳۰ دستگاه انواع خودرو و موتورسیکلت

فرمانده انتظامی شهرستان از کشف ۱۳ دستگاه انواع خودرو و ۱۶ دستگاه موتورسیکلت در این استان خبرداد. سرهنگ مرادحسین جعفریان با اعلام این خبر اظهار داشت: در راستای مطالبه به حق شهروندان، جلب رضایت عمومی و به منظور ارتقاء توان عملیاتی ، کشف وسایل نقلیه مسروقه در دستور کار پلیس قم قرار گرفت. وی افزود: با پی گیری های مستمر و انجام اقدامات اطلاعاتی و اخذ استعلامات از سامانه شماره گذاری، ۳ دستگاه خودرو پراید و یک دستگاه خودرو خاور، یک دستگاه پیکان وانت و یک دستگاه نیسان مسروقه همچنین ۸ دستگاه انواع موتورسیکلت مسروقه شناسایی ، کشف و به مالباختگان تحویل شد. وی افزود: همچنین ، ۶ دستگاه خودرو پراید و یک دستگاه خودرو پژو پارس و ۸ دستگاه انواع موتورسیکلت شناسایی ، کشف و به مالباختگان تحویل شد. فرمانده انتظامی شهرستان قم ضمن قدردانی از همکاری صمیمانه مردم تصریح کرد: پیشگیری از جرایم، برخورد با سارقان و جلب رضایت عمومی مردم، از اهداف پلیس در اجرای طرح های ارتقاء امنیت اجتماعی است که به صورت ویژه در دستور کار قرار دارد.