سالروز شهادت امام جواد(ع) را تسلیت می گوییم

روزنامه ایمنی
#من ماسک می‌زنم
یکشنبه ۲۰ تیر ۱۴۰۰ ۳۰ ذی‌القعده ۱۴۴۲ ۱۱ جولای ۲۰۲۱ شماره ۵۳۰۷ سال بیست‌وچهارم ۲۰۰۰ تومان

دبیر کل حزب سبز ایران مطرح کرد:

شایسته‌سالاری پیش‌نیاز دولت فراجناحی است

دبیر کل حزب سبز ایران درباره ایده دولت ائتلافی اظهار داشت: رئیسی گفته است ما می‌خواهیم دولت فراجناحی تشکیل دهیم. پس باید شایسته‌سالاری را مدنظر قرار دهند و هر فردی برای هر پستی که در نظر گرفته می‌شود شایسته و لایق باشد و بحث جناحی و گروهی افراد در نظر گرفته نشود. «حسین کنعانی‌مقدم» در خصوص شعارهای رئیس جمهور منتخب در ارتباط با تشکیل دولت سیزدهم گفت: قطعاً هیات

۷

رئیسی در دیدار با اعضای جامعه مدرسین:

باید نظام اداری قوی در کشور ایجاد شود

رئیس جمهور منتخب مردم ایران گفت: وعده‌هایی که ما در انتخابات داده ایم با نظام اداری اجرائی فشل نمی‌شود و ما برای این منظور باید یک نظام اداری قوی ایجاد کنیم. آیت الله سید ابراهیم رئیسی عصر جمعه در دیدار با اعضای جامعه مدرسین حوزه علمیه قم عنوان کرد: با توجه به امکانات، مواهب

۸

نجفقلی حبیبی فعال سیاسی:

مسیر رضایت‌مندی جامعه از اعتمادسازی می‌گذرد

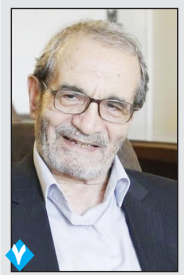

نجفقلی حبیبی فعال سیاسی، به چالش‌های داخلی و خارجی دولت آینده اشاره کرد و گفت: آقای رییسی در شرایط حساسی ماموریت ریاست بر قوه مجریه را شروع خواهد کرد که کشور درگیر مسایلی همچون کرونا و تحریم است. به همین دلیل باید اساس را بر اعتمادسازی بگذارد

۷

معاون بهداشتی دانشگاه علوم پزشکی استان قم:

متقاضیان واکسن ایرانی در سامانه سلامت ثبت نام کنند

◆ مردم بدون اطلاع به مراکز واکسیناسیون مراجعه نکنند

معاون بهداشتی دانشگاه علوم پزشکی استان قم از افراد بیش از ۷۰ سال متقاضی دریافت واکسن ایرانی خواست در سامانه سلامت ثبت نام کنند. سیامک محبی با اشاره به این که تاکنون تنها ۵ هزار دُز واکسن «کوو ایران برکت» به استان قم تحویل شده است بیان کرد: این تعداد برای آغاز واکسیناسیون افراد ۶۵ تا ۷۰ سال کافی نیست. وی افزود: سیاست فعلی بر این است که ابتدا افراد بیش از ۷۰ سال متقاضی واکسن داخلی که قبلا واکسن دریافت نکرده اند، نسبت به واکسینه

۴

استاندار قم هشدار داد:

پروتکل‌ها رعایت نشود وضعیت قم قرمز می‌شود

باید تجمع و ترددهای غیر ضروری کنترل شود
بستری‌ها در مراکز درمانی رو به افزایش است

۸

معاون توسعه مشارکت‌های مردمی کمیته امداد استان قم خبر داد:

رشد ۷۳ درصدی درآمد اکرام ایتام و محسنین

۴

مدیرکل سیاسی استانداری قم:

دانشگاهها در جهت رفع چالش‌ها و نیازهای جامعه گام بردارند

مدیرکل دفتر سیاسی و انتخابات استانداری قم بر اهتمام و توجه ویژه به مقوله آموزش در سطوح مختلف آن به‌عنوان پیش نیاز اساسی برای تحقق توسعه همه جانبه و پایدار در این استان تاکید کرد. مرتضی بابایی با اشاره به‌دگرگونی‌ها و تغییرهای سریع در قرن حاضر و فرصت‌ها و چالش‌های جدید به‌وجود آمده، تغییر در رویکردهای مرتبط با مقوله آموزش و توجه

۸

هشدار رئیس پلیس آگاهی استان قم:

منازل خود را به گاو صندوق اشیای قیمتی تبدیل نکنید

۸

معاون حمل‌ونقل و ترافیک شهرداری قم خبر داد:

خریداری ۵۰ دستگاه اتوبوس جدید تا پایان سال

معاون حمل‌ونقل و ترافیک شهرداری قم از اضافه شدن ۵۰ دستگاه اتوبوس جدید تا پایان سال به ناوگان اتوبوس‌رانی شهری و بر اساس فروش اوراق مشارکت خبر داد.
عباس ذاکریان با اشاره به تداوم نوسازی اتوبوس‌های قدیمی برای بهسازی ناوگان حمل‌ونقل عمومی شهری اظهار داشت: ۲۵ دستگاه اتوبوس نوسازی شده از هفته آینده وارد مدار اتوبوس‌رانی شهری می‌شود و این روند ادامه خواهد داشت.
وی خاطرنشان کرد: ۱۰ دستگاه اتوبوس دیگر هم در دست نوسازی است که این اتوبوس‌ها از دو هفته آینده به ناوگان اتوبوس‌رانی شهری افزوده می‌شود. معاون

۸

مدیرعامل سازمان توسعه و عمران شهرداری قم اعلام کرد:

صرفه‌جویی ۹۰ میلیارد تومانی شهرداری قم

مدیرعامل سازمان توسعه و عمران شهرداری قم گفت: دوراندیشی در خرید مصالح و متریال‌ها در اجرای پروژه‌ها سبب صرفه‌جویی ۹۰ میلیارد تومانی در شهرداری قم شد.
سید ابوالفضل میریک امامی با اشاره به عملکرد و رسالت سازمان توسعه و عمران شهرداری قم اظهار کرد: این مجموعه یکی از سازمان‌های وابسته به شهرداری برای کمک به اجرای پروژه‌های کلان و عمرانی بوده و یک سری وظایف برای آن تعریف‌شده است. مدیرعامل سازمان توسعه و عمران شهرداری قم دراین‌باره افزود: درواقع این مجموعه تنها سازمان عمران شهری به شمار می‌رود که رئیس سازمان آن، استاندار و

۸

سرمقاله

غلامحسن اسلامی‌فرد*

امام جواد (ع) و حضور امامانه در بستر زمان

۱- به تعبیر مهم امام علی(ع) در نهج البلاغه؛ "امام؛ مرده و زنده ندارد، مرده او هم زنده است - المیت منا لیس بمیت"
۲- امامت چشمه ساری در عالَم و نیز جاری بر دلهاست. بر هر موطن و موقفی عبور کند ، عامل حیات و پویائی میشود.
۳- امام جواد (ع) بعنوان یک امام، دارای درسهای بزرگی در بستر زمان است که میتواند انبوهی مشکلات امروز ما را به ساحل امنیت برساند.
۴- با بررسی روایات صادر از حضرت جوادالائمه (ع) میتوان بعد از تشخیص مشکلِ روزِ جامعه خود و جوامع شیعه و جهان اسلام، از راهکار امام جواد(ع) کمال استفاده را برد.
سه مشکل گریبان گیرِ جامعه ما است که میتوان با الهام از مکتب و مدرسه امام جواد (ع) به حل آن همت گماشت.

مشکل اول؛
کمبود معنویت و کم رنگ شدن اعتماد به خدا!
این کمبود وقتی به خانواده و زوجین سرایت کند، شروع اختلاف میشود.
همانطوریکه بسیاری از توفقات اقتصادی در کسب و کار هم درصورت کمرنگی اعتماد بخدا، مشکل جدی پدید می آورد.
ولی اعتماد و تکیه به خدای متعال در زندگی؛ در مواجه با تمام موانع خانوادگی و فقر اقتصادی و حتی در برابر مریضی ها، انسان را درون پیروز و راضی نگه میدارد و به تعبیر امام جواد در دژ الهی و خوشحال خواهد بود، گرچه احیانا در بیرون، بی توفیق ماند.
این احادیث را با دید عشق و معرفت ملاحظه کنید.
امام جواد فرمودند:
تکیه داشتن به خدا، بهای هر چیز ارزشمند و نردبانی برای رسیدن به هر بلندی است - اَلثِّقَةُ بِاللهِ ثَمَنٌ لِكُلِّ غالٍ، وَسُلَّمٌ إِلى كُلِّ عالٍ. (بحار ۷۵/۳۶۴)
امام جواد (ع):
"هرکس به خداوند اعتماد کند، سرور و شادابی را به او می نمایاند - من وثق بالله اراه السرور".
امام جواد(ع) در بیان دیگری فرمود: "تکیه و اعتماد بخدا دژ مستحکمی است که فقط مومنان در آن وارد میشوند - اَلثِّقَةُ بِاللّهِ حِصْنٌ لاَيُحْصَنُ بِهِ إِلاَّ مُؤْمِنٌ".

مشکل دوم؛
حرمت شکنی ها و بی اعتنایی به حقوق!
اگر در جامعه ای حرمت ها محفوظ نماند و یا اسرار زندگی ها شناور در رسانه ها شود، تردید نکنید حرکت رو به رشد جامعه کاملا متوقف میشود و نه خانه ای میماند و نه کسب و کار و نه حاکمیت.
دستور حضرت جواد(ع) در موارد اشتباه و تخلّف روشن تا آنجا که حق الناس نباشد، به پرده پوشی است.
وقتی به امام جواد نامه نوشت که پدر خانم من ناصبی است و حرمت شکنی میکند، وظیفه من بر ملاء کردن اوست یا مدارا؟
امام جواد (ع) نوشت:
«مدارا کن که مدارا از پرده برداری بهتر است - ... وَالْمُدَارَاةُ خَيْرٌ لَكَ مِنَ الْمُكَاشَفَةِ...»
در ذیل روایت آمده خداوند در مدت کوتاهی، دل آن مرد را به امام متمایل کرد.

مشکل سوم؛
ظهور رفتارهای دوگانه و دوروئی؛ نسبت طرفینی حاکمیت ها و شهروندانشان و حتی مردمان با یکدیگر! جامعه نفاق زده و دورو؛ آلوده ترین جامعه است که غیر از تباهی اُخروی که خواهد داشت، فساد اخلاقی فراگیری را که به فرد فرد جامعه تزریق میکند، بطوریکه بعد از مدت کوتاهی آلودگی آن شهر و کشور فقط در نفاق خلاصه نشده و مجموعه ای از زشت ترین پلیدی ها و ضد اخلاق ها خواهد شد. بخش مهمی از بیانات حضرت جواد(ع) در همین راستاست که حتی امام جواد نه تنها عبادت ریاکارانه را مصداق دوروئی و فساد میداند بلکه مسائل اجتماعیی مانند "افتتاح های قبل از اتمام" در پروژه ها را، نمونه ای از فساد معرفی میکند.
امام جواد (ع) فرمود: "اظهار چیزی قبل از آنکه محکم و قطعی گردد باعث تباهی آن است - إِظْهَارُ الشَّيْءِ قَبْلَ أَنْ يُسْتَحْكَمَ مَفْسَدَةٌ لَهُ".
امام جواد (ع) چنین فرمود:
"به دل آهنگ خدا داشتن برتر است تا خسته کردن جوارح به عبادت - القَصدُ إلَى اللّهِ تعالى بِالقُلُوبِ، أبلَغُ مِن إتعابِ الجَوارِحِ بِالأعمالِ".
امید با توجه به بیانات و سیره راهگشای حضرت جوادالائمه (ع) جامعه ما از تمام طوفان ها به سلامت به ساحل امنیت و سعادت نائل شود.

آگهی مناقصه (نوبت دوم)

سازمان آرامستانها شهرداری قم

در نظر دارد جهت **اجرای موزائیک فرش به متراژ ۶۰۰۰ متر مربع همراه با اجرای ۲۰۰۰ متر مکعب شفته ریزی در محوطه سازمان آرامستانهای شهرداری قم** با برآورد فهرست بهای ابنیه سال ۱۴۰۰ به مبلغ ۱۱/۰۵۳/۳۷۲/۷۹۶ ریال (یازده میلیارد و پنجاه و سه میلیون و سیصد و هفتاد و دو هزار و هفتصد و نود و شش ریال) را با مشخصات و مقررات به شرح ذیل از طریق برگزاری مناقصه عمومی به شرکت ها و پیمانکاران واجد شرایط واگذار نماید:

شرایط:
متقاضیان باید دارای صلاحیت پیمانکاری از مراجع رسمی با پایه پنج رشته ابنیه ، توانایی انجام کار در خصوص موضوع پیمان و همچنین گواهینامه HSE (دستورالعمل ایمنی و بهداشت) از اداره کار و رفاه امور اجتماعی را داشته باشند.
سپرده شرکت در مناقصه به مبلغ **۵۶۰/۰۰۰/۰۰۰** ریال می باشد. که هم بصورت واریز نقدی و یا ضمانت نامه بانکی امکان پذیر میباشد.
سازمان آرامستانها مکلف می باشد در صورتی که برنده مناقصه حاضر به انعقاد قرارداد نشود سپرده شرکت در مناقصه مشارالیه ضبط می نماید و همچنین نفر دوم هم اگر برای انجام عقد قرارداد به او مراجعه گردد و از انجام معامله امتناع نماید سپرده شرکت در مناقصه ضبط خواهد شد.
سازمان آرامستانها اختیار دارد مقدار کالا و یا موضوع پیمان را در طول مدت اجراء تا **۲۵**٪ افزایش یا کاهش دهد.
سازمان آرامستانها اختیار دارد بعد از بازگشائی پیشنهادات و پس از بررسی ، برنده مناقصه را از یک روز تا ده روز کاری اعلام نماید.
در صورت تشخیص سازمان آرامستانها در خصوص میزان پیش پرداخت در قرارداد به برنده مناقصه تا **۱۵**٪ نسبت به مبلغ پیشنهادی اقدام می نماید.
در روز بازگشائی پیشنهادات ، حضور شرکت کنندگان در جلسه کمیسیون معاملات لازم نمی باشد.
در قرارداد منعقده با برنده مناقصه رعایت دستورالعمل ایمنی بهداشت برای پروژه های عمرانی HTC الزامی است.
در صورت انعقاد قرارداد با برنده مناقصه تعدیل پیمان مشمول این قرارداد می شود.
سازمان آرامستانها در رد و قبول پیشنهادات مختار بوده و هزینه آگهی برعهده برنده مناقصه می باشد.
متقاضیان می توانند جهت دریافت اسناد مناقصه و کسب اطلاعات بیشتر بعد از انتشار آگهی دوم به مدت **۱۰** روز در ساعات اداری به سازمان مراجعه نمایند.
تذکر مهم: بر اساس آیین نامه معاملات شهرداری ها ، مدت ده روز در بند فوق الذکر شامل هم اخذ و هم تحویل اسناد می باشد.
مبلغ پیشنهادی از حیث مبلغ (مشخص، معین، بدون قید و ابهام) بوده و در پاکت لاک و مهر شده تسلیم گردد.
محل توزیع اسناد: جاده قدیم قم -تهران کیلومتر ۴ سازمان بهشت معصومه ساختمان اداری واحد امور پیمانها و قراردادها- تلفن ۱۵۳۰
محل تحویل پاکتهای پیشنهادی: قم ،بلوار امام موسی صدر ، ساختمان شهرداری مرکز، طبقه ۴ معاونت خدمات شهری و امور اجتماعی ، واحد حراست.

روابط عمومی سازمان آرامستانها
شناسه آگهی: ۱۱۵۷۵۷۹

اخبار

رئیس جامعه مدرسین حوزه علمیه قم:

سند تحول بنیادین آموزش و پرورش اتمام حجت است

رئیس جامعه مدرسین حوزه علمیه قم گفت: سند تحول بنیادین در آموزش و پرورش اتمام حجت است، چرا که به تاکید رهبر انقلاب رسیده و افراد خیرخواهی نیز برای تدوین آن وقت گذاشته‌اند تا در این مرحله قرار گرفته است.
آیت الله سید هاشم حسینی بوشهری در دیدار حسن ملکی رئیس سازمان پژوهش و برنامه‌ریزی آموزشی وزارت آموزش و پرورش با بیان اینکه مساله آموزش و پرورش و سازمان پژوهش و برنامه‌ریزی آموزشی از اهمیت بالایی در نظام اسلامی برخوردار است افزود:
اگر تا به‌حال سند تحول بنیادین درآموزش و پرورش اجرا نشده، برای همین است که کارهای روزمره بر این نوع کارهای اصلی و تحول آفرین مقدم شده، در مورد تدوین همین سند تحول فعالیت‌های زیادی از سوی اندیشمندان حوزه، دانشگاه و آموزش و پرورش صورت گرفته است، اما اجرا نشدن آن بعد از ۱۰ سال خود جای سخن دارد.
رئیس شورای عالی جامعه مدرسین حوزه علمیه قم با بیان اینکه تدوین سند مهم و اجرای آن بسیار مهمتر است، گفت: اگر این سند درست اجرا شود، باید شاهد تحول بسیار در بحث آموزش و پروش، تعلیم و تربیت باشیم، نکته‌ای که باید متذکر شد این است، وقتی جامعه‌ای به‌سعادت می‌رسد که مجریان، قانون و خواهان آن قانون به‌دنبال آن باشند و از آن استقبال کنند. وی ادامه داد: اگر این اضلاع درست کنار هم قرار نگیرند، نمی‌توان انتظار جامعه سعادتمند و در نتیجه منتظر اجرای سند تحول را داشت، از این رو علوم انسانی ما در رتبه آخر از نظر انتخاب رشته قرار دارد و رشته‌های تجربی خواهان بیشتری دارد و این در حالی است که در کشورهای خارجی قضیه بالعکس می‌باشد.
دبیر شورای عالی حوزه‌های علمیه خاطرنشان کرد: سند تحول بنیادین در آموزش و پرورش اتمام حجت است، چرا که به تاکید رهبر انقلاب رسیده و افراد خیرخواهی نیز برای تدوین آن وقت گذاشته‌اند تا به این مرحله رسیده است، از این رو اجرای سند تحول نیازمند افرادی است که خواهان آن باشند تا نتیجه‌اش سعادت جامعه شود.
عضو هیات رئیسه خبرگان رهبری بیان داشت: برای اجرای سند، باید معلم و دانش آموز توجیه باشند، به معلم یادآوری شود تا به‌باور برسند تا در ادامه بتوانیم این سند را در آموزش و پرورش اجرا کنیم، اگر معلم و مجریان به‌باور نرسند، نمی‌توان انتظاری از اجرای صحیح و سعادتمند شدن جامعه داشت. وی یادآور شد: در ارتباط با کتاب‌ها و متن درسی آموزش و پرورش نیز همین است، استاد و معلم تا باور به‌متن آموزش و پرورش نداشته باشد، آن را تدریس نمی کنند، به‌همین علت گاهی دیده می‌شود جدای از متن کتاب آموزش و پرورش، متنی را که خود آماده کرده به‌دانش آموز یاد می‌دهد. حسینی بوشهری گفت: باید بدانیم مهمتر از متن درسی، معلم و استاد است که قرار است آن را اجرا کند، در ارتباط با سند هم همین قضیه مطرح است. وی افزود: در انتخاب متن باید دقت فراوان شود، اما متاسفانه گاهی در دانشگاه‌ها فلان متن کتاب‌های خارجی را که اصلا با فرهنگ ما سازگاری ندارد، ترجمه و تدریس می‌شود، این متن‌ها باید بومی سازی و فرهنگ سازی شود بعد در دانشگاه بیان شود. وی اضافه کرد: این نشان از اهمیت متن و محتوای آن است که انتخاب می کنیم و در اختیار استاد برای تدریس به‌دانشجو قرار می دهیم.
رئیس شورای عالی جامعه مدرسین افزود: اسلام و دین از نظر محتوی و ارائه آن چیزی کم ندارد، ولی با این حال در مقام عمل چیز دیگری در دانشگاه‌ها اتفاق می افتاد.

معاون توسعه پیشگیری اداره کل بهزیستی قم خبر داد:

پرداخت تسهیلات ۵۰۰ میلیون ریالی به‌معتادان بهبودیافته

معاون توسعه پیشگیری اداره کل بهزیستی قم از پرداخت تسهیلات ۵۰۰ میلیون ریالی و همچنین حمایت‌های بیمه از معتادان بهبودیافته این استان خبر داد.
محمد علیمرادی افزود: افراد معتاد که اقدام به‌ترک کرده‌اند یک سال پس از بهبود می‌توانند ۵۰۰ میلیون ریال وام خوداشتغالی از بهزیستی دریافت کنند.
وی خاطرنشان کرد: پرداخت حق بیمه بهبود یافتگان شاغل نیز توسط بهزیستی از هفت به ۹ سال افزایش یافته است که سازمان بهزیستی به‌کارفرمایان و صاحبان صنایعی که این افراد را به‌کار بگیرند پرداخت می کند و حتی جهت تشویق کارفرمایان نیز تسهیلات کارفرمایی به‌کارفرما و حقوق معادل قانون کار به‌این افراد پرداخت می‌شود.
معاون بهزیستی قم تصریح کرد: زنان بهبودیافته سرپرست خانواده نیز تحت پوشش بهزیستی قرار می گیرند و تا زمان توانمندشدن مستمری دریافت خواهند کرد و زنان و مردانی که در مراکز بازتوانی و درمان حضور دارند هم تا زمان توانمندی تحت نظر بهزیستی هستند و حتی خانواده‌های آن‌ها تا زمان خودکفایی از این مستمری بهره‌مند خواهند شد.

یادداشت

برنامه آموزش یکپارچه کشور و طرحی نو

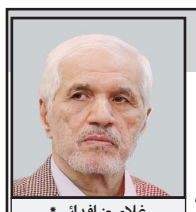

غلامرضا فدائی*

دو خبر در خرداد ماه ۱۴۰۰ از رسانه ملی در باره آموزش کشور شنیدم که جالب توجه بود:

یکی از شورای عالی انقلاب فرهنگی بود که در آن سهم ۶۰ درصدی نمرات تحصیلی داوطلبان کنکور را برای ورود به دانشگاه تصویب کرده بود. و دیگری از کمیسیون آموزش و تحقیقات مجلس در باره نزدیک‌تر شدن حقوق معلمان به دانشگاهیان بود که باز نویدبخش بود.

در مورد خبر اولی باید گفت که کنکور اختاپوس چند سری است که مدتها است دولت و مجلس می‌خواهند با آن مبارزه کنند و نمی-توانند. پرسش این است که آیا این راه حل جوابگو است و می‌تواند مشکل کنکور را تا حدی حل کند یا برعکس برنامه کنکور به همه مقاطع تحصیلی و به‌ویژه در مدارس ابتدایی سرریز می‌شود. افزایش حقوق هم بدون توجه به کیفیت تدریس و تربیت معلمان مشکل گشا نیست. بحث در این مورد مجال دیگری می طلبد.

اما هر دو تصمیم احتمالاً حکایت از این دارد که مسئولان به اهمیت آموزش و پرورش و یکپارچه شدن آموزش توجه دارند و این طلیعه ای است برای طرح مسائلی که به این یکپارچگی کمک کند.

پیشنهاد:

در راستای پیشنهادهای قبلی خود در زمینه آموزش، به نظر می رسد طرح زیر راهگشا باشد:

آموزش و به‌ویژه آموزش و پرورش از سه جزء تشکیل شده است: دانستن (علم)، توانستن (مهارت) و دانستن و توانستن هر دو (علم با عمل).

آموزش پایه برای دانستن باید شامل موضوعاتی در باره سلامت، امنیت، اخلاق و تمرکز بر کار و اخلاق کار، سبک زندگی فردی و اجتماعی، اقتصاد (درست مصرف کردن و عدم اسراف)، حقوق شهروندی (به معنای عام آن که شامل روستا هم بشود و نه اینکه روستا تحقیر و شهر نشینی عمده شود)، خلاقیت و ابتکار، و مانند آن باشد.

از آن پس آموزش‌ها باید متناسب با علائق فردی دانش آموزان باشد. مثلاً اگر فردی به آموزش فضایی یا نظامی، یا هنری علاقمند شده است باید منابعی متناسب با علاقه او در اختیارش قرار گیرد.

در بحث توانستن به دو محور ذاتیات و اکتسابیات دانش آموزان باید توجه شود:

-توجه به ذاتیات

بسیاری از دانش آموزان به طور ذاتی، یا در سایة آموزش خانوادگی دارای ویژگی‌هایی هستند که باید مورد توجه جدی قرارگیرند و در پرونده هر دانش آموزی ثبت، و توسط معلمان تشویق و تقویت شوند. نمونه آن شهامت، شجاعت، صداقت، صراحت لهجه، خوشرویی، خوش خطی، نقاشی، خوش گفتاری، خوش صدایی، ادب، مدیریت و رهبری، چانه زنی، همدلی و کار جمعی کردن، سخنرانی، قصه گویی، مقاله نویسی، داشتن قدرت بدنی، حافظه و هوش قوی، سرعت عمل، نوآوری و مانند آن که اهم این مهارتها قابل احصا است.

-تمرکز بر اکتسابیات

بسیاری از توانمندیهای دانش آموزان اکتسابی است. کمک کردن به پدر و مادر در همه امور، حتی سرپرستی از خانه یا خانه داری از اکتسابیات است. به کار و حرفه پدر یا مادر را توجه داشتن نه تنها باعث میشود شغل والدین سبک شمرده نشود بلکه روح تعاون در خانواده را تقویت می کند، موجب احترام به شغل پدر و مادر می‌شود و بچه ها را در جهت بهبود و رونق کار والدین سهیم می کند و ...،

کمک خواستن از صاحبان حِرَف در سطح روستا، بخش و شهر با رعایت ضوابط اخلاقی لازم برای کمک به آموزش و استفاده از بهترین‌ها برای انتقال تجربه‌شان به دانش آموزان بسیار مهم است. برگزاری بعضی کلاسها در محیط باز به جای منحصر کردن آن به محیط در بستهٔ کلاس در یادگیری‌ها اثربخش است. تلقین این موضوع که کلاس بخشی از جامعه است و نه تافته جدا بافته، آموزش را مفید و عملیاتی می کند. در شهرها این بحث حالت جدی‌تری به خود می گیرد. مراکز آموزشی با مراکز حرفه ای و صنعتی همکاری تنگاتنگ خواهند داشت.

در محیط دبیرستان این وضعیت تقویت می‌شود و نمره یا کارنامه دانستن و توانستن، باید پا به پای هم مورد توجه قرار می گیرد. اما بسیار اتفاق می افتد که دانش آموزی در مسائل نظری قوی‌تر یا بر عکس در امور عملی سرآمدتر است. به طور مثال، فردی ممکن است در مسائل عملی چون هنر، صنعت، حرفه‌های موجود در سطح ششم ولی در امور نظری در سطح دوم و یا بر عکس آن باشد و این نه تنها نقص نیست بلکه امتیازی به حساب می‌آید. قطعاً معیارهای لازم برای اندازه گیری و ارزیابی تهیه می شود. توجه به این مسائل دانش آموز را تشویق می کند که به امور عملی و مهارت‌های اکتسابی توجه خاص بنماید و با هدایت معلمان با فرهنگ، کارآزموده و آموزش دیده رقابت سالمی در بین دانش آموزان به وجود آید.

از این طریق استعدادها سنجیده، و علائق معلوم می‌شود و چه بسا فرصتهایی برای رفتن به سوی حرفه مورد علاقه توسط دانش آموز با مشاوره خانه و مدرسه به وجود آید تا فرد بتواند در حرفه مورد علاقه خود رشد کند. شرط اصلی آن است که سیاست گذاری دولت و بخش خصوصی فرصتهای شغلی را به وجود آورده باشند.

توجه به آمایش موضوعی و منطقه ای و تبیین و تشریح درست نیازمندیهای کشور و منطقه به‌ویژه نیازهای بومی برای تعیین و تقویت مهارت‌ها توسط مسئولان نقش آفرین است و می تواند در انتخاب رشته یا حرفه برای دانش آموزان مؤثر باشد.

در کنکور، در رشته‌هایی که رقابت وجود دارد سوابق تحصیلی اعم از آموزشی و مهارتی به تفصیل و نه بر اساس کارنامه‌های ساختگی مورد توجه قرار می گیرد. زیرا هر دانش آموزی همچنانکه کد ملی دارد کد آموزش و مهارتی خواهد داشت و همه فعالیتهای او ثبت و ضبط، و در طول دوران تحصیلی با اوست و از مدرسه به دانشگاه منتقل می‌شود.

در دانشگاهها هم دانستن و توانستن باید توأم باشد.

هر داوطلب ورود به دانشگاه باید حد نصابی از دو محور دانستن و توانستن را داشته باشد. چه بسا خود به جای رفتن به دانشگاه، رفتن به مراکز حرفه ای و صنعت را انتخاب کند. در رفتن به دانشگاه حق تقدم با همخوانی رشته با نیاز محل زندگی است. در اینصورت دیگر کلاس کنکور منحصر در تست زدن و متمرکز بر حافظه محوری نخواهد بود. این مستلزم آن است که همه نهادهای دولتی و غیر دولتی با مراکز آموزشی هماهنگ و مرتبط باشند و ضمن کمک به آنها نیازمندی‌های خود را هر ساله، یا در دوره‌های زمانی خاص اعلام کنند. دولت باید نسبت به اشتغال فعال و پایدار اهتمام کند و شغل معلمی و تربیت در همهٔ سطوح ارج یابد. اگر آموزش یکپارچه می خواهیم لازم است کارها و مشاغل هم به صورت یکپارچه دیده شود. ارتباط صنعت (به معنای عام آن شامل بخش کشاورزی، بهداشت، علوم انسانی و خدمات) و دانشگاه باید به طور جدی دنبال شود.

در دانشگاه‌ها نظر و عمل توأمان پیش می رود و استادان و صاحبان حرف و صنعت و خدمات تا جایی که می‌توانند برای پرورش نیروهای کارآمد برای نیازهای از پیش تعریف شده کشور و نیز اعزام به سایر کشورها همکاری می کنند. آنجا که مباحث نظری صِرف ارجحیت پیدا می کند از بین متقاضیان دانشجو تأمین، و مراکز حمایت کننده از آنها پشتیبانی می کنند. در این صورت آموزش عالی دنبالهٔ آموزش و پرورش به معنای واقعی خواهد بود.

به آموزش مجازی و دورکاری و آینده نگری در آموزش باید توجه خاص شود.

نظام پرداخت باید به گونه ای شود تا همچنانکه سوابق طولی آموزش در آن مؤثر است پیشرفتهای افقی و عرضی هم موجب امتیاز و ارزش مالی و معنوی باشد.

وزیر آموزش شیخ الوزرا است و از نظر علمی و اجرایی باید سرآمد، دارای حق وتو، و فارغ از مسایل سیاسی باشد. باید معلمان و استادان تنها به آموزش نظری بسنده نکنند و فعالانه خود در کارهای عملی شرکت، و موجبات تشویق به کسب مهارت را فراهم نمایند. آموزش ابتدایی کلاً رایگان است و در دبیرستان و دانشگاه هزینه کارهای عملی به‌ویژه برای افراد کم درآمد وامی خواهد بود که به شرط رفتن بر سر کار تأدیه می شود. سازمان‌های تدوین کتب درسی در آموزش و پرورش و دانشگاهها باید تغییرات اساسی در راستای انجام این برنامه داشته باشند. آموزش معلمان نقش بی بدیلی دارد و مراکزی در ادارات آموزش و پرورش و دانشگاهها برای تمشیت امور ایجاد می شود. در این زمینه صدا و سیما می تواند کمک بسیار خوبی باشد. مخاطب این برنامه خانواده‌ها، مدارس و دانشگاهها و سپس کل جامعه است.

تفصیل مطلب نیاز به زمان بیشتری دارد. چنانچه نگاه مورد پسند باشد برای آن ساختار تعریف می‌شود.

رییس جمهوری:

باید با تسامح و تعلل در رعایت پروتکل‌ها مقابله کرد

رییس جمهوری با تاکید بر عدم تسامح و تعلل در رعایت پروتکل‌های بهداشتی گفت: این آمادگی وجود دارد که روزانه ۵۰۰ هزار نفر از مردم واکسینه شوند و این امر، امید بسیار و همچنین مصونیت ایجاد می کند.

حجت الاسلام و المسلمین حسن روحانی شنبه در جلسه ستاد ملی مقابله با کرونا با تاکید بر عدم تسامح در زمینه اجرای پروتکل‌ها و تعلل از طرف مسوولین گفت: تسامح ، تعلل، تردد و تجمع باعث می‌شود که شرایط بدتری پیش روی ما باشد و باید با اینها مقابله شود. البته قرارگاه با همه توان، نیروی انتظامی، دستگاه های نظارتی، هلال احمر و بسیج همه در کنار مدافعان سلامت هستند که امیدواریم بتوانند شرایط بهتری را آماده کنند.

رییس جمهوری در ادامه گفت: ما جلوی پروازهای هند و بسیاری از پروازها را گرفتیم. اما در عین حال مسیرهای غیرمجاز خیلی به این داستان کمک کردند. در مسیرهای مجاز خیلی تلاش شد برای اینکه این مساله به حداقل برسد و کار را سخت کرد و ما دچار مشکل شدیم.

روحانی افزود: در مساله واکسن که الان مساله بسیاری موثری است شاید بعد از پروتکل‌های بهداشتی واکسن بسیار مهم است. پروتکل‌های بهداشتی و واکسن هر دو اصل هستند و باید همه جا مراعات شوند. ما ۶۰ میلیون جمعیت بالای ۱۸ سال داریم که این ۶۰ میلیون جمعیت باید واکسینه شوند که ۶۵ تا ۷۰ درصد می شود یعنی بالای ۴۰-۴۲ میلیون نفر باید واکسینه شوند تا این زنجیره قطع شود.

رییس جمهوری افزود: حالا تا واکسن عمومی و همگانی که ۴۰-۴۳ میلیون نفر در کشور واکسن بزنند، فاصله زیاد است اما در عین حال گروه‌های هدف و آنهایی که یا از نظر سن و سال یا از نظر بیماری های زمینه‌ای بیشتر در خطر هستند در اولویت قرار گرفتند و کار عظیم و بزرگی از امروز بیش از هفته‌های گذشته که واکسن زده می‌شد آغاز شده است.

آماده واکسیناسیون روزانه ۵۰۰ هزار نفر هستیم

رییس دولت‌های یازدهم و دوازدهم با بیان اینکه تزریق واکسن از امروز بیش از هفته‌های گذشته شروع شده است، گفت: این آمادگی وجود دارد تا روزی ۵۰۰ هزار نفر از مردم واکسینه شوند و این امر، امید بسیار و همچنین مصونیت ایجاد می کند و خطر مرگ را کاهش می دهد.

وی ادامه داد: هم در واکسن داخلی و هم خارجی دچار مشکل بودیم در واکسن داخلی همه کمک‌ها را کردیم اما از نظر توانمندی کشور، برای رسیدن به واکسن‌های فراوان و کارهای صنعتی در این زمینه، فاصله داشتیم. فکر می کردیم دو ماه زودتر به نقطه امروز برسیم که البته با فاصله رسیدیم.

رییس دولت دوازدهم با اشاره به مشکلات دولت در زمینه تامین واکسن خارجی هم گفت: گرفتاری ما در واکسن خارجی پول، ارز و جابجایی پول بود این گرفتاری‌های مفصل را حل و فصل کردیم اما امروز کمبود واکسن مطرح است. کشوری به ما قول می‌دهد هفته آینده این مقدار واکسن بفرستد، اما خود آن کشور گرفتار می‌شود و می گوید برای نیازمندی های داخلی به واکسن نیاز دارد و موجب تأخیر رسیدن واکسن دست ما می‌شود. الان شرایط مناسب است و این هفته و هفته آینده با شرایط بهتری قرار است کارها را پیش ببریم.

رییس جمهوری اظهار کرد: در مراکز قرمز و نارنجی در رعایت پروتکل‌ها باید دقت بیشتری انجام شود و باشگاه‌های بدنسازی، سینماها، بازارها و سالن‌های سرپوشیده، نمایشگاه‌های عمومی، شهربازی‌ها، رستوران‌ها و تالارهای پذیرایی باید بیشتر مورد توجه قرار بگیرد. رستوران اگر بیرون بر باشند مشکلی نیست اما جاهای سربسته مشکلات زیادی ایجاد می کند.

میزان رعایت پروتکل‌ها امیدوار کننده نیست

وی اضافه کرد: در شرایطی قرار دادیم که این مسائل باید رعایت شود و مصوب می کنیم که روی این موارد هفتگانه بیشتر تاکید شود و نیروی انتظامی و اصناف نظارت دقیق‌تری انجام دهند و قرارگاه هم برنامه دقیق‌تری داشته باشد و در این هفت موردی که احتمال خطر شیوع بیشتر و ویروس را دارد، دقت بیشتری به عمل بیاید.

روحانی با بیان اینکه گزارش رعایت پروتکل‌ها امیدوار کننده نبود، گفت: ۸۵ درصد مردم باید پروتکل‌ها را مراعات کنند اما آمار و ارقام ۶۶ درصد و خیلی پایین است و از مردم خواهش می کنیم پروتکل‌ها را مراعات کنند تا بتوانیم از این شرایط سخت فاصله بگیریم.

باید خود را برای بازگشایی مدارس آماده کنیم

رییس دولت تدبیر و امید درباره وضعیت مدارس گفت: از اسفند سال ۹۸ جز ایام امتحانات مدارس و دانشگاه‌های ما تعطیل شد که آن هم برای بعضی از مقاطع درس‌ها و ارتباطات آموزشی از طریق فضای مجازی بود. طبیعی است فضای مجازی نمی‌تواند جایگزین معلم باشد فضای مجازی حداقل کاری بود که می‌شد انجام داد و باید خود را برای بازگشایی مدارس آماده کنیم.

روحانی با اشاره به مباحث مطرح شده درباره بازگشایی مدارس گفت: تعطیلی مدارس از حیث روحی و روانی روی دانش‌آموزان اثر می گذارد، فعالیت‌های بدنی کاهش و عادت‌های غذایی تغییر می‌یابد؛ در الگوی خواب اختلال ایجاد می کند. همه این مسائل باعث می‌شود سعی کنیم تا بچه‌های پیش دبستانی، دبستانی و دبیرستانی به مدرسه بروند.

وی ادامه داد: بسیاری از کشورها دوره‌های پیش‌دبستانی را تعطیل نکردند برخی کشورها هم مدارس را در مدت کوتاهی بستند و دوباره باز کردند چون ابتلای افراد زیر ۱۸ سال کم است و طبق آمار و ارقام ابتلای آنان ۵ درصد است که اکثر آنها هم بعد از مدتی بهبود می‌یابند.

رییس جمهوری در ادامه گفت: این چنین گفته می‌شود در دنیا مدارس عامل انتقال نیستند. کودکان هم نسبت به یکدیگر خیلی عامل انتقال نیستند. معمولا تماس کودک با بزرگ‌تر است که این انتقال بیشتر انجام می گیرد بنابراین ما در مدارس نباید از انتشار این ویروس خیلی نگران باشیم.

روحانی با اشاره به لزوم پیش بینی ترتیبات ایمنی در مدارس گفت: معلمان، راننده‌های سرویس، مستخدمان باید واکسینه شوند و باید شرایطی فراهم کنیم که مردم بتوانند با اطمینان فرزندان خود را به مدارس بفرستند. فاصله‌ها باید رعایت شود. بعضی از مدارس باید یک روز در میان شوند. وسایل بهداشتی در مدارس باید آماده شود.

وی ادامه داد: آموزش و پرورش، وزارت بهداشت، درمان و قرارگاه باید همه ترتیبات را فراهم کنند که در سال آینده در مهرماه مدارس، پیش دبستانی، دبستان، دبیرستان و دانشگاه‌ها حضوری شروع شود. اساتید در دانشگاه‌ها واکسینه شوند و شرایط برای برگزاری حضوری کلاس‌ها در دانشگاه‌ها آماده شود.

روحانی با تاکید بر این که یک عقب‌ماندگی تقریبا دو ساله‌ای در امر آموزش و پرورش و دانشگاه‌ها و پیدا کردیم، گفت: امیدواریم شرایطی پیش بیاید که بچه‌ها حضوری وارد مدارس و دانشگاه‌ها شوند و جبران کنیم.

همه بیمارستان‌ها دارای برق اضطراری هستند

روحانی افزود: از آن طرف شروع کردند که در فلان جا چون برق رفت بیماران در بیمارستان بی‌برق و بی‌امکانات ماندند و دستگاه تنفسی از کار افتاد که امروز در جلسه به صراحت از طرف مسئولین اعلام شد که این دروغ و کذب محض است.

وی عنوان کرد: همه بیمارستان‌های ما دارای ژنراتورهای اضطراری هستند و اگر برق برود مشکلی پیش نمی‌آید و هیچ مشکلی پیش نیامده است. یعنی داستانی که دروغ محض است را شایع کرده و مردم را نگران می کنند و ذهن مردم خراب شده و رعب و وحشت ایجاد می‌شود و برای کاری که کاملا ناروا و نادرست است حالت یاس به مردم دست می‌دهد.

با کسانی که به دنبال ایجاد ناامنی روانی هستند برخورد شود

رییس جمهوری خاطرنشان کرد: من امیدوارم همه دستگاه‌ها، صدا و سیما و مسئولین به این نکته توجه داشته باشند و مسئولین مربوطه باید با آنهایی که تعمدا دنبال ایجاد ناامنی روانی و فکری در جامعه هستند، برخورد کنند انشاالله با کمک و یاری هم بتوانیم از این روزهای سخت عبور کنیم و روزهای راحت‌تری پیشروی ملت بزرگ و عزیز ما قرار بگیرد.

معاون اول رییس جمهوری:

نخبگان و سرمایه‌های علمی همه جریان‌ها را به رسمیت بشناسیم

معاون اول رییس جمهوری، تماس رییس جمهوری منتخب با جریان‌های سیاسی منتقد را اقدامی پسندیده توصیف کرد و گفت: ما نیازمند افزایش همدلی و گفت و گو در کشور هستیم و برای حل مشکلات، چالش‌ها و ابرچالش‌ها نیاز داریم همه جریان‌ها را به رسمیت بشناسیم.

اسحاق جهانگیری روز شنبه در «چهارمین جشنواره ملی زن و علم، جایزه مریم میرزاخانی» در دانشگاه تربیت مدرس با بیان اینکه کشور با چالش‌ها و با ابرچالش‌هایی روبرو است، اظهارداشت: وقتی با تنگنایی روبرو می شویم اگر نتوانیم آن را به موقع حل کنیم، به چالش و اگر با آن چالش به موقع مقابله نکنیم به ابرچالش تبدیل می‌شود و پیچیدگی‌های آن بیشتر می‌شود که امروز آب یکی از این چالش‌هاست. وی با بیان اینکه مسئله آب امروز به مسائل مهم و حیاتی ایران تبدیل شده است، گفت: زمانی می‌خواستیم میزان برداشت از آب‌های زیرزمینی را محدود کنیم بعضی‌ها می‌گفتند بگذاریم بیشتر آب برداشت کنند و کشاورزی بیشتر شود. امروز در فرونشست از زمین‌های کشاورزی که در آب شرب با مشکل مواجه می‌شویم، معلوم است هشدارهای به موقع متخصصان و دانشمندان حوزه، واقعی بود و همین شرایط درباره مسائل زیست محیطی هم مطرح می‌شد. جهانگیری اظهار کرد: در کنار این چالش‌ها و ابرچالش‌هایی که در دولت‌های مختلف بوده، با سه پدیده تحریم، کرونا و خشکسالی روبرو هستیم. در رابطه با تحریم که مقاومت ملت ایران آمریکایی‌ها را وادار به عقب نشینی کرد و فشار حداکثری شکست خورد و دولت قبلی و فعلی آمریکا آن را قبول کردند، باید مدبرانه و دلسوزانه درباره تحریم ها در کشور برخورد شود تا هر چه سریع‌تر از روی ملت و دولت برداشته شود و حتماً یکی از سیاست‌های دولت آینده هم برداشتن تحریم‌هاست. وی اضافه کرد: کرونا هم یکی از مسائل مهمی است که زندگی ما را تحت تأثیر قرار داد. سلامت جامعه به نوعی تبعات اقتصادی هم دارد. فقط در بخش خدمات یک میلیون نفر شغل خود را در اثر کرونا از دست داده اند. کرونا بخش‌های دیگر اقتصادی را هم تحت تأثیر قرار داده است. این بیماری باید به سرعت کنترل شده و تبعات آن به حداقل برسد.

ما نیاز به گفت و گو و افزایش همدلی در کشور داریم

وی مسئله سوم را خشکسالی عنوان و تصریح کرد: ایران و دنیا با خشکسالی وسیعی مواجه هستند که آثار آن را در کشاورزی، آب شرب و حتی در بخش نیرو هم می‌بینیم. وقتی اعلام می‌شود ۱۲ هزار مگاوات نیروگاه‌های برق آبی به دو هزار و سه هزار مگاوات رسیده است و پیش‌بینی می‌کنند پاییز کم‌آبی را پیش رو داریم، باید آب سد برای شرب نگهداری شود تا استان‌هایی که آب شرب شان از سد تامین می‌شود، با مشکل مواجه نشوند. معاون اول رییس جمهوری گفت: من به عنوان کسی که در حل مسائل و مشکلات کشور و مدیریت برخی از بخش‌ها تجربه‌ای دارم اعلام می کنم راه‌های مقابله با چالش ابرچالش انسجام داخلی و همبستگی در داخل کشور است. وی افزود: اینکه رئیس‌جمهور منتخب با جریانات منتقد تماس برقرار کرد و از آنان در برابر مسائل مختلف کشور نظر گرفت، اقدام پسندیده‌ای است که باید کامل شود. ما نیاز به گفت و گو و افزایش همدلی در کشور داریم. نیاز داریم نخبگان و سرمایه‌های علمی از هر جریان و طیف را به رسمیت بشناسیم و از آنان برای رفع مشکلات کشور کمک بخواهیم.

جهانگیری با بیان اینکه هر دولتی روی کار بیاید برای عبور از این مشکلات نیازمند کمک همه است، تصریح کرد: می‌توان گفت این کم‌سابقه است که هر سه قوه از یک جریان سیاسی و نهادهای دیگر هم از همان جریان باشند و این اقدام مبارکی است که می‌تواند در حل مشکلات کمک کند اما بیشتر از این نیاز است مردم در همراهی با دولت کمک کنند و دولت هم به سمت حل مشکلات برود و همه کمک کنیم از این مشکلات به خوبی عبور کنیم.

عضو شورای مرکزی حزب کارگزاران:

چاره ای جز استفاده از همه ظرفیت های نظام نداریم

یک عضو شورای مرکزی حزب کارگزاران سازندگی گفت : مسئله ایران آنقدر بزرگ است که برای عبور دادن کشور از شرایط موجود چاره ای جز استفاده از همه ظرفیت های نظام نداریم.

علی جمالی ، درباره امکان تشکیل دولتی فراجناحی و کارمد از سوی ابراهیم رئیسی اظهار کرد: تشکیل چنین کابینه ای به رویکرد کلی رئیس جمهور منتخب برمی گردد اگر دعواهای انتخاباتی که در مناظره ها مطرح شد، مبنا قرار گیرد به نظر شکاف میان دیدگاه های آقای رئیسی و دیدگاهی که ۸ سال کشور را اداره کرد آنقدر زیاد است که امکان استفاده از نیروهای خارج از گفتمان رئیسی وجود ندارد.

وی ادامه داد: اگر رویکرد رئیس جمهور بعدی استفاده از همه ظرفیت های کشور برای عبور از شرایط حساس کشور باشد می توان انتظار داشت از همه گرایش ها حتی گرایش هایی که در انتخابات شرکت و شکست خوردند و گرایش هایی که شرکت نکردند هم استفاده شود و باید منتظر ماند و دید چه رویکردی انتخاب خواهد شد.

وی درباره فراجناحی بودن دولت بعدی تصریح کرد: به لحاظ گفتمانی رئیسی نمیتواند خود را از گفتمان اصول گرایی جدا کند او بخشی از گفتمانی است که ۸ گذشته نقدهای جدی به عملکرد روحانی و اصلاح طلبان داشته است و فراجناحی بودن خیلی از او پذیرفته نیست، مگر اینکه او شخصا تصمیم بگیرد برای عبور از وضعیت فعلی کشور کابینه‌ای فراجناحی داشته باشد البته واژه فراجناحی در کشور بد تعریف شده است به هر حال مسئله ایران آنقدر بزرگ است و در شرایط حساس و خطرناکی هستیم که برای عبور کشور از بحرانهای موجود چاره ای نداریم جزاینکه که از همه ظرفیت های کشور استفاده کنیم. این فعال سیاسی در گفت و گو با ایسنا ادامه داد: ما در میانه یک جنگ سنگین اقتصادی هستیم و برای عبور از این جنگ مانند دوران جنگ تحمیلی به حضور همه نیروها نیازمندیم، الان هم نمی توانیم بگوییم یک جناح عملکرد خوب یا بد داشته، زیرا همین عملکرد ۸ ساله گذشته دولت تجربه اندوخته ای است و نمی توانیم اکنون کشور را اداره کنیم، ولی نسبت به تجربه وزارت خارجه در مذاکرات برجام بی توجه باشیم یا اینکه درک نکنیم معنای اداره کشور بدون نفت در ۴ سال گذشته چیست باید از این تجارب بهره گرفت.

وی در پایان گفت: اگر این فرض را بپذیریم که رئیس جمهور منتخب فردی دغدغه مند است بنابراین منطقی است وی از ظرفیت همه نیروها و جناحهای کشور استفاده کند.

اخبار

رییسی در دیدار وزیر ورزش و جوانان:

باید بیش از گذشته در عرصه‌های مدیریتی به جوانان میدان داد

رییس جمهوری منتخب در دیدار وزیر ورزش و جوانان، گفت: باید به جوانان در عرصه‌های مختلف مدیریتی و سیاست گذاری بیش از گذشته میدان داد.

به گزارش روابط عمومی دفتر رییس‌جمهوری منتخب، مسعود سلطانی‌فر وزیر ورزش و جوانان پیش از ظهر شنبه با حضور در دفتر رییس جمهوری منتخب، با آیت‌الله سید ابراهیم رییسی دیدار و گفت‌وگو کرد.

سلطانی‌فر در این دیدار با تبریک انتخاب آیت‌الله رییسی از سوی مردم و آرزوی موفقیت برای وی و دولت آینده، گزارشی از آخرین وضعیت برنامه‌ها و اقدامات وزارتخانه تحت مدیریت خود ارائه کرد.

آیت‌الله رییسی نیز در این دیدار با تشکر از تبریک وزیر ورزش و جوانان و گزارش او اظهار کرد: باید به جوانان در عرصه‌های مختلف مدیریتی و سیاست‌گذاری بیش از گذشته میدان داد. رییس جمهوری منتخب همچنین تلاش برای تسهیل مقدمات ازدواج جوانان با تاکید بر تامین تسهیلات ازدواج و نیز توسعه مراکز مشاوره و حمایت از توسعه تشکل‌های مردم‌نهاد جوانان را مورد تاکید قرار داد.

آیت الله رییسی توسعه توامان ورزش همگانی و حرفه‌ای و نیز بهره‌گیری از تجربه، مهارت و دانش پیشکسوتان ورزشی را از جمله رویکردهای اصلی دولت سیزدهم در عرصه ورزش برشمرد.

محسنی اژه‌ای در دیدار با وزیر دفاع:

قوه قضاییه با قدرت در مسیر تحول حرکت می کند

رئیس قوه قضاییه گفت: قوه قضاییه با قدرت در مسیر تحول حرکت می کند.

امیر سرتیپ امیر حاتمی وزیر دفاع و پشتیبانی نیروهای مسلح به همراه معاونان این وزارتخانه صبح روز (شنبه نوزدهم تیر ماه) با حضور در دفتر حجت‌الاسلام والمسلمین غلامحسین محسنی اژه‌ای، با او دیدار و گفت‌وگو کردند.

وزیر دفاع و پشتیبانی نیروهای مسلح در این دیدار با تبریک انتصاب حجت‌الاسلام والمسلمین محسنی اژه‌ای از سوی مقام معظم رهبری، برای رئیس قوه قضائیه در ایفای این مسئولیت مهم آرزوی موفقیت کرد.

امیر حاتمی با ارائه گزارشی از وضعیت، اقدامات و دستاوردهای وزارت دفاع و پشتیبانی نیروهای مسلح در حوزه‌های مختلف از جمله میزان آمادگی دفاعی کشور در مقابله با تهدیدات ارائه کرد.

رئیس قوه قضاییه نیز با تشکر از ابراز محبت وزیر دفاع و معاونانش و اظهار خرسندی از اقدامات، پیشرفت‌ها و توانمندی‌های حوزه دفاعی کشور بر لزوم تقویت آمادگی دفاعی نیروهای مسلح تاکید کرد. حجت‌الاسلام والمسلمین محسنی اژه‌ای عنوان کرد: قوه قضاییه با قدرت در مسیر تحول حرکت می کند و یکی از مهمترین ارکان این تحول استفاده از ظرفیت‌ها و توانمندی‌های همه بخش‌ها و دستگاه‌های کشور در جهت رسیدگی به امور مردم است.

معاون وزیر ورزش و جوانان:

رشد ۵ درصدی ازدواج در کشور پس از ۱۷ سال

معاون امور جوانان وزارت ورزش و جوانان از رشد پنج درصدی ازدواج در کشور پس از ۱۷ سال خبر داد.

محمدمهدی تندگویان روز شنبه در نشست خبری «هفته ازدواج» که صورت ویدئو کنفرانس برگزار شد، افزود: امروز موضوع ازدواج جوانان از ۲ عامل اساسی اقتصاد و فرهنگ تاثیر می‌پذیرد. عامل اقتصاد متشکل از اشتغال و درآمد است که به طور مستقیم بر ازدواج و تشکیل زندگی مشترک اثر خواهد داشت.

وی ادامه داد: مولفه فرهنگ نیز به نگرش نسل جوان جامعه اشاره می کند و آموزش و فرهنگ‌سازی در این خصوص نیز با هدف آگاهی‌بخشی به جوانان برای تشکیل زندگی مشترک بدون تشریفات امروز، رسالت جامعه ورزش و جوانان و در حقیقت جزء شرح وظایف این سازمان است. به گفته تندگویان، برخی از مباحث اقتصاد در ازدواج جوانان از جمله اشتغال و درآمدزایی نیز توسط این سازمان در قالب ستاد ملی ساماندهی امور جوانان سازمان ملی جوانان دنبال می‌شود.

معاون امور جوانان وزارت ورزش و جوانان ادامه داد: این مباحث اقتصادی از جانب جامعه ورزش و جوانان بویژه به واحدهای اجرایی و دستگاه‌های مربوطه نیز ابلاغ شده و گزارشات عملکرد دریافت می‌شود. همچنین براساس این گزارشات، عناصر تشویقی و برخوردهای لازمه صورت خواهد گرفت.

تندگویان با اشاره به وام ازدواج نیز یادآور شد: دولت و بانک مرکزی هم از سال ۹۶ در راستای ترغیب نسل جوان به ازدواج از طریق راه‌اندازی شبکه بانکی اقدام به ارائه تسهیلات و اعتبارات در این زمینه کرد.

سرلشکر موسوی:

ارتش با قاطعیت و اقتدار در مقابل دشمن می‌ایستد

فرمانده کل ارتش با تأکید بر اینکه ارتش با قاطعیت و اقتدار در مقابل دشمن می‌ایستد، گفت: ارتش، ارزش‌ها و خصوصیات خوب و والایی دارد که یکی از آن‌ها حضور به‌موقع در صحنه است.

امیر سرلشکر سید عبدالرحیم موسوی فرمانده کل ارتش در جمع فرماندهان و کارکنان گروه ۴۱۱ مهندسی پیامبر اعظم نیروی زمینی ارتش در بروجرد، گفت: یک ارتشی از اول صبح که وارد کار می‌شود کارش عبادت است و خانواده ارتشی که همراه اوست در این ثواب شریک است و آنها حقیقتاً شایسته بهترین‌ها هستند.

فرمانده کل ارتش خاطر نشان کرد: امروز ارتش، ارزش‌ها و خصوصیات خوب و والایی دارد که قابل بیان است و یکی از آنها حضور به موقع در صحنه است. وقتی قرار است پای نظام بایستد و تو دهنی به دشمن بزند حضور پیدا می کند و یکی از این صحنه‌ها حضور گسترده کارکنان ارتش و خانواده‌های آنان در انتخابات ریاست جمهوری بود که قریب به ۷۸ درصد در این اقدام ارزشمند شرکت کردند.

امیر سرلشکر موسوی، ارتش را مصداق بارز اشداء علی الکفار و رحماء بینهم دانست و گفت: ارتشی که با قاطعیت و اقتدار در مقابل دشمن می‌ایستد، طاقت دیدن گریه یک دختر بچه را ندارد و فوراً به کمک او می‌شتابد و امروز بحمدالله با برنامه‌ریزی و همت فرماندهان و کارکنان خدوم ارتش، تلاش خوبی برای رفع دغدغه‌های مردم سیستان و بلوچستان در حال انجام است.

معاون اطلاع‌رسانی و ارتباطات دفتر رییس جمهوری:

از سوزاندن سرمایه‌ها برق تولید نخواهد شد

معاون اطلاع‌رسانی و ارتباطات دفتر رییس‌جمهوری، بحران قطعی برق را مسأله‌ای پیچیده و چند ساحتی عنوان کرد و نوشت: اردکانیان (وزیر نیرو) چهره معتبر بین‌المللی و سرمایه انسانی ممتاز و شایسته است از سوزاندن سرمایه‌ها برق تولید نخواهد شد. علیرضا معزی روز شنبه در حساب کاربری خود در توییتر نوشت: بحران قطعی برق، مسأله‌ای پیچیده و چند ساحتی است تغییرات پرشتاب اقلیمی و همچنین شرایط تحریمی فرساینده و اقتصاثاتش، تولید برق را دچار معضل کرده و بی گمان باید فروتنانه عذرخواه شهروندان برای وضعیت غیرقابل قبول چند روز گذشته بود آن چنان که رییس جمهوری و وزیر از مردم عذرخواهی کردند. معاون اطلاع‌رسانی و ارتباطات دفتر رییس‌جمهوری ادامه داد: ساده‌سازی مسائل، منحرف ساختن افکار عمومی، فروکاستن بحران به مدیریت اشخاص، خوش‌رقصی بر آتش زنده و خبرسازی‌های چرک و جعلی برای ترور شخصیتی، قطعا جزیی از راه حل نیست و فقط می‌تواند نشان از غنیمت شمردن روزهای باقیمانده برای انتقام‌گیری بیشتر باشد.

علت پف صورت بعد بیدار شدن از خواب چیست؟

دلایل پف‌آلودی صورت در صبح‌ها

علاوه بر کسلی و سستی که صبح بعد از بیدار شدن از خواب احساس می‌کنید، احتمالاً صورت و اطراف چشم‌هایتان نیز پُف کرده‌اند که دلایل زیادی می‌تواند داشته باشد. البته مطمئناً می‌توانید این پف آلودگی را از بین ببرید و روزتان را شروع کنید، احتمالاً خودش بعد از مدت کوتاهی برطرف خواهد شد، اما بد نیست علت‌های آن را نیز بدانید، خصوصاً اگر به نظر می‌رسد همیشه همین اتفاق می‌افتد یا اینکه بدتر شده است.

بیدار شدن با صورت پف‌کرده اصلاً خوشایند نیست، اما خیالتان راحت باشد؛ پف صورت معمولاً فقط به دلیل تجمع مایعات در بافت‌های صورت رخ می‌دهد، چون تمام شب دراز کشیده بودید. اما پف صورت می‌تواند نشان‌دهنده‌ی چیزهای دیگری هم باشد، از جمله آلرژی یا به هم خوردن تعادل هورمون‌ها.

اگر پف صورت بعد از بیدار شدن از خواب اذیتتان می‌کند، راهکارهایی وجود دارد که فوراً آن را برطرف کرده و احساس بهتری داشته باشید. کمپرس سرد برای کاملاً بیدار و هشیار شدن در صبح و از بین بردن پف پوست بسیار مفید است، زیرا رگ‌های خونی را منقبض کرده و پف صورتتان می‌خوابد. تی‌بگ (چای کیسه‌ای) سرد و خیار نیز این خاصیت را دارند که رگ‌ها را تنگ می‌کنند.

اما در برخی موارد از پف‌کردگی صورت، درمان بستگی به علت آن دارد و باید بفهمید علت‌چیست.

روی‌صورتتان خوابیده‌اید

یکی از شایع‌ترین علت‌های پف صورت، خوابیدن روی صورت است، یعنی به جای پشت سر، صورتتان را روی بالش گذاشته‌اید. جاذبه زمین وقتی که روی صورت می‌خوابید اثرش را می‌گذارد. وقتی می‌خوابید مایع لنف در بدن شما نشست می‌کند، در نتیجه وقتی روی صورت می‌خوابید این مایع در صورتتان جمع می‌شود و چشم‌ها و صورتتان پف می‌کند.

یک راه ساده این است: تا جایی که ممکن است به پشت بخوابید یا با بالش زیر سرتان را بلندتر کنید تا اثر جاذبه تا حدی خنثی شود. این طور خوابیدن کمک می‌کند مایع لنف به سمت پایین جریان پیدا کند و از چشم‌ها و گونه‌هایتان دور شود، بنابراین صبح که بیدار می‌شوید، تازه و سرحال‌تر به نظر می‌رسید.

آلرژی‌تان فعال شده است

گرد و غبار و کرک و موی حیوانات اطراف ما فراوان‌اند و می‌توانند علائم آلرژی‌تان را ظاهر کنند. گرفتگی ناشی از آلرژی‌های فصلی می‌تواند التهاب پوست را افزایش دهد، خصوصاً در ناحیه صورت. بنابراین اگر مدام عطسه می‌کنید و قبل از خواب چشم‌هایتان را می‌مالید، علت پف صورتتان می‌تواند همین باشد.

افرادی که به گرد و خاک آلرژی دارند و به خاطر قرنطینه در خانه دورکاری می‌کنند، این روزها ممکن است آلرژی‌شان بدتر هم بشود، زیرا زمان زیادی را در فضای داخل سپری می‌کنند.

چه باید کرد؟ مصرف آنتی‌هیستامین پیش از خواب می‌تواند مفید باشد. ضمناً محیط خانه را به طور مرتب از گرد و غبار پاک کنید و از فیلتر هوا استفاده نمایید. روبالشی‌هایتان را نیز بیشتر عوض کنید.

کرمی که برای پوستتان استفاده می‌کنید قوی است

اگر کرم شب قوی و گران‌قیمتی استفاده می‌کنید یا اخیراً کرم جدیدی را به کرم‌های قبلی‌تان اضافه کرده‌اید باید بدانید عناصر قوی و فعالی مانند رتینول، بنزوئیل پروکسید یا اسیدهای آلفاهیدروکسی باعث لایه‌برداری پوست می‌شوند. اما اگر این محصولات در قسمت‌های بسیار نزدیک به چشم و دهان به کار بروند که پوست نازک‌تر است، می‌توانند بیش از حدی که مدنظر است پوست را تحریک کنند و سبب تورم پلک‌ها شوند.

راهکار: این نوع محصولات را ابتدا یک بار در هفته استفاده کنید و سپس کم‌کم به روزی یک بار برسانید.

عفونت‌سینوس دارید

اگر سینوزیت داشته باشید، احتمال اینکه صبح با صورت پف کرده از خواب بیدار شوید زیاد است. علائم سینوزیت شامل درد که عموماً همراه با تورم و فشار در اطراف چشم‌ها و گونه‌ها و حتی پیشانی است می‌شود. این اتفاق زمانی می‌افتد که فضای

داخل بینی ملتهب و متورم می‌شود که علاوه بر درد ممکن است نفس کشیدن از طریق بینی را نیز سخت کند.

سینوزیت حاد معمولاً به دلیل سرماخوردگی مزمن روی می‌دهد که ممکن است نیاز به درمان با آنتی‌بیوتیک داشته باشد اما بیشتر موارد سینوزیت حاد، خودبه‌خود خوب می‌شوند.

چه باید کرد؟ می‌توانید از داروهای مسکن معمولی، اسپری بینی سالین یا کورتیکواستروئید یا ضداحتقان برای کاهش علائم سینوزیت استفاده نمایید. همچنین می‌توانید شب هنگام خواب، بخور روشن کنید.

سندرم کوشینگ دارید

یک علت ممکن دیگر پف صورت، سندرم کوشینگ است و زمانی رخ می‌دهد که بدن شما برای مدت طولانی در معرض هورمون کورتیزول قرار می‌گیرد. این سندرم می‌تواند زمانی ایجاد شود که شما از استروئیدهای خوراکی که معمولاً برای درمان عوارضی مانند آسم یا بیماری التهابی روده به کار می‌روند استفاده می‌کنید. ضمناً گاهی بدن ممکن است کورتیزول بسیار زیادی تولید کند.

غیر از پف اطراف چشم‌ها علائمی مانند قوز بین دوشانه و ترک‌های پوستی بنفش‌رنگ نیز ممکن است وجود داشته باشند.

توصیه: این مشکلی است که توسط پزشک باید درمان شود، بنابراین اگر علائم گفته شده را دارید به پزشک مراجعه کنید.

عفونت دندان دارید

شاید بی‌ربط به نظر برسد اما در واقع عفونت یک دندان اغلب می‌تواند باعث پف صورت شود. عفونت دندان در ریشه دندان ایجاد می‌شود و می‌تواند باعث شود کیسه‌ای از چرک در این قسمت شکل بگیرد (آبسه)، که اگر درمان نشود و به صورت برسد می‌تواند تورم صورت ایجاد کند.

راهکار: واضح است که برای درمان عفونت دندان باید به دندان‌پزشک مراجعه کنید. احتمالاً به شما توصیه می‌شود آب‌نمک در دهانتان غرغره کنید، ممکن است به آنتی‌بیوتیک هم نیاز داشته باشید. معمولاً بعد از ۲۴ ساعت شروع مصرف آنتی‌بیوتیک لازم است به دندان‌پزشک یا جراح دهان و دندان مراجعه کنید تا عفونت تخلیه شود.

آن‌قدر که فکر می‌کنید خوب نمی‌خوابید

حتی اگر احساس می‌کنید به اندازه کافی خوابیده‌اید، پف صورتتان ممکن است غیر از این را نشان دهد. خواب زمانی است که بدن فرصتی برای دوباره شارژ شدن و ترمیم و بازسازی خودش دارد. بدخوابی شبانه می‌تواند باعث شود صبح با صورت پف کرده از خواب بیدار شوید.

توصیه‌ها: برای خواب بهتر سعی کنید قبل از خواب از عوامل استرس‌برانگیز فاصله بگیرید و آرام شوید؛ ایمیل‌هایتان را چک نکنید، اخبار تماشا نکنید و... . در عوض، نور اتاق را کم کنید و برای خواب آماده شوید. هر شب سر ساعت به رختخواب بروید تا بدنتان به یک ریتم و نظم عادت کند.

یک غذای پُرنمک خورده‌اید

اگر شب غذایی پُرنمک یا هله‌هوله‌ای نمکی بخورید، احتمال اینکه صبح با صورت پف‌آلود از خواب بیدار شوید زیاد است. خوردن غذای پرنمک می‌تواند سبب احتباس آب در بدن از جمله در صورت شود.

راهکار: بدن شما اساساً در تلاش برای رقیق کردن نمک، مایعات اضافی را نگه می‌دارد. اما شما می‌توانید با نوشیدن مایعات زیاد بعد از خوردن غذای شور، به بدنتان کمک کنید. ضمناً بهتر است قبل از خواب خوراکی شور نخورید.

شب قبل گریه کرده‌اید

شاید بد نباشد اگر چیزی ناراحتتان کرده است، قبل از خواب کمی اشک بریزید و آرام شوید. اما ممکن است صبح روز بعد با صورت و چشم‌های پف کرده از خواب بیدار شوید که علت آن، عارضه‌ای موقتی به نام اِدِم است. این اتفاق زمانی می‌افتد که نمک موجود در اشک، پوست اطراف چشم‌ها را تحریک کرده و باعث می‌شود کمی متورم شود.

چه باید کرد؟ هر چند نباید جلوی گریه‌تان را بگیرید و اگر واقعاً نیاز دارید اشک بریزید. اما می‌توانید با استفاده از دستمال کاغذی نرم‌تر و باکیفیت‌تر، احتمال پف آلوده شدن چشم‌ها را کاهش دهید. ضمناً چشم‌ها را نمالید اما به هر حال اگر با چشم‌های پف کرده بیدار شدید، از کمپرس سرد استفاده کنید.

درماتیت تماسی دارید

اگر عادت دارید با آرایش بخوابید پس پوستتان مدام تحریک می‌شود و احتمالاً صبح با صورت پف کرده بیدار می‌شوید. خوابیدن با آرایش چشم یا با کرم پودر و پنکیک و ... می‌تواند پوست را تحریک کرده و سبب خارش و تورم آن شود. شاید این اتفاق واقعاً یک واکنش آلرژیک نباشد اما احتمال اینکه به دلیل درماتیت تماسی پوستتان تحریک شده باشد زیاد است. راه‌حل این مشکل نیز ساده است؛ پیش از خواب صورت خود را بشویید. هر چقدر هم که خسته هستید بهتر است با آرایش به رختخواب نروید. اگر هم فراموش کردید و با آرایش خوابیدید و صبح صورتتان پف کرد، صورتتان را با آب سرد بشویید و کمپرس سرد بگذارید.

تعادل هورمون‌هایتان به هم خورده است

کم‌کاری تیروئید نیز می‌تواند باعث پف کردن اطراف چشم‌ها شود. بنابراین اگر هر روز با این حالت از خواب بیدار می‌شوید توصیه می‌کنیم به پزشک مراجعه کنید تا با یک آزمایش خون ساده معلوم شود سطح هورمون‌های تیروئیدتان نرمال است یا نه. نوسانات هورمونی یکی از علت‌های اصلی تورم صورت هستند و به همین دلیل است که خانم‌های باردار معمولاً چشم‌های پف کرده دارند. سطح هورمون‌ها در بدن یک زن باردار پیوسته تغییر می‌کند.

پای سندرم پیش از قاعدگی (PMS) در میان است

همان‌طور که گفتیم نوسانات هورمونی می‌توانند صورت را پف‌آلود کنند. سندرم پیش از قاعدگی نیز یکی از زمان‌هایی است که هورمون‌ها طی آن دچار نوسان می‌شوند. طی بخش‌های گوناگون سیکل قاعدگی شما، بالا و پایین شدن سطح هورمون‌ها می‌تواند باعث احتباس مایعات شود. پروژسترون در این اتفاق نقش دارد و به همین علت است که یک هفته پیش از پریودتان احساس نفخ می‌کنید.

برای تسکین علائم: سعی کنید طی هفته‌ی پریودتان ورزش کنید و رژیم غذایی مناسبی داشته باشید، یعنی کمتر کربوهیدرات‌های ساده مصرف کنید تا احتباس مایعات در بدنتان کمتر شود. خواب و استراحت بیشتر نیز مفید است، بیشتر آب بنوشید و در صورت نیاز، داروی ضدالتهاب OTC مصرف کنید.

هرچند همه‌ی این موارد مسئله‌ی بزرگی نیستند اما گاهی پف‌کردگی صورت می‌تواند نشان‌دهنده‌ی یک بیماری باشد، بنابراین در صورتی که علائم بدتر شدند یا ناگهانی بروز کردند حتماً با پزشک مشورت کنید.

آیا غذاهای دریایی برای مغز مفیدند؟

بسیاری از متخصصین تغذیه بر اهمیت مصرف ماهی و سایر غذاهای دریایی تاکید کرده و پژوهش‌های متعددی نشان داده است که مصرف این غذاها برای بدن مفید هستند.

در این میان گفته می‌شود این غذاها تاثیری مضاعف بر مغز و سیستم اعصاب بدن دارند.

حتما تاکنون با اخبار و گزارش‌های زیادی مبنی بر مفید بودن ماهی و سایر غذاهای دریایی برای قلب و عروق روبه‌رو شده اید و البته بسیاری از ما خوانده یا شنیده ایم که خوردن ماهی برای مغز نیز مفید است. در واقع، نتایج یک پژوهش گسترده در سال ۲۰۰۸ خبرساز شده و سبب جلب توجهات بیشتری به این ماده غذایی شده است. نتایج این مطالعات نشان می‌دهد که خوردن ماهی‌های روغنی می‌تواند ضایعات مضر مغزی را که با بیماری آلزایمر مرتبط هستند، کاهش دهد.

این موضوع مطابق با باورهای فرهنگی بسیاری از افراد در سراسر جهان بوده و به همین دلیل مورد استقبال قرار گرفته است، اما پژوهشگران اعلام کردند نتایج این مطالعه، محدود و غیر قابل اثبات بوده و برای بررسی این موضوع باید بررسی‌های بیشتری انجام شود. به همین دلیل تیمی از پژوهشگران مرکز مطالعاتی Cochrane Review که به طور مستقل تمام شواهد موجود را برای بررسی و مراقبت‌های بهداشتی تجزیه و تحلیل می‌کند به این موضوع ورود کردند. نتایج به دست آمده نشان می‌دهد شواهد مربوط به نقش ماهی‌های روغنی در سیستم اعصاب و تأثیر آن روی مغز قانع کننده نیست. به عنوان مثال، نتایج یک بررسی در سال ۲۰۱۲ میلادی نشان داد که مصرف روغن ماهی تاثیری در جلوگیری از زوال عقل ندارد.

در یک مطالعه مشابه در سال ۲۰۱۶ نیز مشخص شد که روغن ماهی برای افرادی که قبلاً به بیماری آلزایمر مبتلا بوده اند، تفاوتی ایجاد نمی‌کند. پژوهشگران این تیم مطالعاتی در پایان بررسی‌های خود اعلام کردند، در مورد تاثیر مصرف ماهی‌های روغنی در بروز افسردگی نیز مدارک بیشتری مورد نیاز است؛ بنابراین به نظر می‌رسد که شواهد کمی وجود دارد که نشان دهد مصرف ماهی‌های روغنی عملکرد شناختی را بهبود بخشیده و از بیماری‌هایی مانند زوال عقل جلوگیری کرده یا مانع بروز افسردگی می‌شود. البته باید به این مسئله نیز اذعان داشت که برخی مطالعات فوایدی را در این حوزه روی موش‌ها نشان داده اند، بنابراین شاید تحقیقات بیشتری در حوزه تاثیرات انسانی لازم باشد.

با این وجود، کارشناسان توصیه می‌کنند مصرف ماهی‌های روغنی را به عنوان بخشی از یک رژیم غذایی سالم در رژیم غذایی خود بگنجانید، زیرا این مواد غذایی برخی از مزایای سلامتی از جمله کاهش خطر بیماری‌های قلبی را در بر دارند.

اینفوگرافی

فرق درون گرایی، افسردگی و استرس؛

توصیه‌ها و هشدارها

متخصص طب اورژانس عنوان کرد؛

چگونه از گرمازدگی در امان بمانیم

یک متخصص طب اورژانس، با اشاره به گرم شدن هوا، توصیه هایی را برای پیشگیری از گرمازدگی مطرح کرد.

مجید شجاعی، با اشاره به اینکه گرمازدگی دارای ۴ مرحله است، گفت: مراحل استرس گرمایی، خستگی گرمایی، گرمازدگی، سکته گرمایی از مراحل گرمازدگی هستند که هر کدام علائم خاصی را دارند.

وی افزود: در مرحله استرس گرمایی فرد علائمی مانند سرگیجه، ضعف، حالت تهوع، تشنگی و سردرد را احساس می‌کند، در مرحله خستگی گرمایی نیز با علائمی نظیر عرق کردن شدید، خستگی، قرمز شدن پوست، گرگرفتگی یا اسپاسم عضلات به همراه درد، سردرد یا سرگیجه خفیف و حالت تهوع همراه است.

شجاعی خاطرنشان کرد: مرحله گرمازدگی با علائمی نظیر رنگ پریدگی، عرق شدید، تهوع، اسهال و استفراغ، جوش‌های ریز گرمازدگی، سردرد، گرفتگی عضلات، خستگی، ضعف، تشنگی شدید، سرگیجه، تکرر ادرار و ادرار تیره رنگ، از دست دادن تمرکز، تورم خفیف پا، مچ پا یا انگشتان دست و از دست دادن هوشیاری مشخص می‌شود.

عضو هیئت علمی دانشگاه علوم پزشکی شهید بهشتی گفت: گاهی سلول‌های سطحی پوست آسیب دیده، عرق زیر پوست جمع شده و فرد دچار جوش زیر پوستی یا به اصطلاح عرق سوز می‌شود.

به گفته این متخصص طب اورژانس، مرحله سکته گرمایی نیز با ضربان ضعیف، تنفس سریع، کاهش تعریق، پوست داغ و خشک و قرمز، حالت تهوع، سردرد و سرگیجه، تاری دید، تحریک پذیری و یا تغییرات خلقی، عدم هماهنگی و از دست دادن هوشیاری همراه است که اگر این مرحله شدید باشد می‌تواند به نارسایی ارگان‌های بدن، کما و مرگ منجر شود. وضعیت دیگری که ممکن است با سکته گرمایی شدید رخ دهد، «رابدومیولیز» است، این بیماری باعث تخریب سلول‌های عضلانی و در نتیجه نارسایی کلیه می‌شود.

شجاعی برای پیشگیری از بروز گرمازدگی در ایام گرم تابستان به هموطنان توصیه کرد: نوشیدن مقدار زیاد مایعات، حداقل ۸ لیوان آب در روز بنوشید، بدن شما به ازای هر کیلوگرم وزن ۳۰ میلی لیتر آب در روز نیازمند است ولی مصرف مایعات در آب و هوای گرم باید افزایش یابد.

وی گفت: اگر نمی‌توانید مقدار زیادی آب بنوشید یک نوشیدنی بدون گاز مثل آب میوه یا دوغ جانشین مناسبی است همچنین از مصرف زیاد نوشیدنی‌های کافئین دار مانند نوشابه، قهوه و چای اجتناب کنید، زیرا کافئین ادرارآور است و باعث دفع آب از بدن می‌شود.

تغییر رژیم غذایی از دیگر مواردی بود که شجاعی به آن اشاره کرد و افزود: از مصرف غذاهای چرب و داغ اجتناب کرده و بهتر است غذایتان کمی نمک داشته باشد.

وی با تاکید بر اینکه محافظت از آفتاب و نور مستقیم خورشید یک ضرورت است، توصیه کرد: از کرم ضد آفتاب با فاکتور محافظت در برابر آفتاب (SPF) حداقل ۱۵ استفاده کنید، اگر احساس ناخوشی و ضعف به شما دست داد، فوراً از مقابل نور مستقیم خورشید دور شوید.

استفاده از لباس‌های خنک و گشاد یکی دیگر از مواردی بود که شجاعی به آن اشاره کرد و افزود: لباس‌های سبک و گشاد از جنس کتان و نخ بپوشید، لباس‌های تیره و سنگین گرما را جذب می‌کنند و به یاد داشته باشید برخی از پارچه‌های نازک، حفاظ کافی در برابر اشعه ماورای بنفش خورشید ایجاد نمی‌کنند، همچنین از کلاه‌های لبه‌دار و ترجیحاً منفذدار و عینک آفتابی برای محافظت از چشم استفاده کنید. وی ادامه داد: از سفرهای غیر ضروری پرهیز کرده و از رفتن به جاهایی که سایبان ندارد و تهویه آن خوب نیست، حتی المقدور خودداری کنید. زیر آفتاب جای مناسبی برای ماشین‌های پارک شده نیستند و اگر چاره‌ای جز سفر در هوای گرم ندارید، یک بطری آب همراه خود داشته باشید.

شجاعی با اشاره به اینکه کودکان و سالمندان مستعد گرمازدگی هستند، ادامه داد: از افراد آسیب‌پذیر در گرمای تابستان مراقبت مخصوص کنید. عضو هیئت علمی دانشگاه علوم پزشکی شهید بهشتی، در خصوص اقدامات درمانی که هنگام بروز گرمازدگی باید صورت گیرد، گفت: هنگام مواجهه با فردی که دچار گرمازدگی شده است باید او را به جای خنک منتقل کنید، مصدوم دراز بکشد و پاهای او را بالا بیاورید. وی افزود: لباس‌های مصدوم را درآورده، ملحفه خیس روی فرد انداخته و آب ولرم روی بیمار بپاشید. حمام گرفتن برای افراد هوشیار توصیه می‌شود. برای تسریع دفع حرارت از کولر یا پنکه استفاده کنید. از قرار دادن کیسه‌های یخ در کشاله ران، زیر بغل، زانو، مچ دست و پا نیز می‌توان استفاده کرد.

شجاعی گفت: در صورتی که فرد هوشیار باشد می‌توان او را تشویق کرد تا کم کم آب یا یک نوشیدنی خنک بنوشد. محلول ORS یا محلول آب و نمک و شکر (یک قاشق چای خوری نمک با ۸ قاشق چای خوری شکر در یک لیتر آب) در این شرایط مفید است. وی افزود: حوله نم دار روی پیشانی و عضلات فرد گرما زده قرار دهید و در صورت هوشیاری می‌توان مصدوم را داخل وان یا لگن آب سرد قرار داد. به محض خنک شدن بدن فرد، عمل خنک کردن (در آب سرد یا به شکل دیگر) را متوقف کنید و اگر دمای بدن او مجدداً افزایش یافت، عمل خنک کردن را مجدد شروع کنید. عضو هیئت علمی دانشگاه علوم پزشکی شهید بهشتی گفت: ماهیچه‌های گرفته و گرمازده فرد را ماساژ دهید. اگر نشانه‌های گرمازدگی بهبود نیافت یا وخیم‌تر شد، بیمار را سریعاً به مرکز درمانی منتقل کنید. وی افزود: بهتر است در هنگام سفر در گرمای تابستان علاوه بر نوشیدن آب، چند عدد خیار و نمک در اختیار کودکان قرار دهید. شربت آبلیمو و خاک شیر و دوغ تأمین کننده آب و املاح از دست رفته بدن هستند، اما نوشیدن نوشابه در گرما مناسب نیست.

یک فوق تخصص خون :

چطور بفهمیم «کم خون» هستیم؟

فوق تخصص خون ضعف، خستگی، بی حالی، رنگ پریدگی و تنگی نفس را از علامت‌های کم خونی ناشی از فقر آهن برشمرد و گفت: نباید به صورت خود سر از ترکیبات آهن استفاده کرد.

سحر توکلی، درباره «کم‌خونی ناشی از فقر آهن»، گفت: این کم خونی جزو شایعترین کم خونی‌ها به‌ویژه در بین خانم‌هاست.

وی ادامه داد: ضعف، خستگی، بی حالی و رنگ پریدگی و در شرایط شدیدتر تنگی نفس و درد قفسه سینه از علامت‌های عمومی این نوع از کم خونی است که در مراحل اولیه نمایان می‌شود و کاهش حافظه و تغییر شکل ناخن به شکل قاشقی و زخم گوشه دهان از علامت‌های اختصاصی آن محسوب می‌شود. این نوع کم خونی معمولا از طرق چک آپ مشخص می‌شود. فوق تخصص خون افزود: خانم‌ها از زمان شروع تا پایان سن باروری به دلیل بارداری و شیردهی و خون‌ریزی‌های ماهیانه در معرض این کم خونی هستند؛ اما آنچه مهمتر است کم خونی در آقایان و خانم‌هایی است که در سن باروری نیستند. دلیل این کم خونی می‌تواند در آقایان خون‌ریزی در دستگاه گوارش باشد که می‌تواند از یک زخم ساده یا کنسر امتداد داشته باشد. توکلی با اشاره به اینکه برای پیشگیری از کم خونی فقر آهن باید به تغذیه توجه کرد، گفت: گوشت قرمز، جگر، تخم مرغ و انواعی از حبوبات مثل عدس از مهمترین منابع غذایی حاوی آهن هستند.

وی متذکر شد: طی سال‌های گذشته مقادیری آهن به مواد غذایی مثل کره و نان اضافه شد اما به دلیل موارد ارثی موارد جذب آهن این فرآیند حذف شد و بهتر است این مواد در رژیم غذایی استفاده شود.

گزارش

گردشگری صنعتی که ظرفیت آن به‌وفور درقم یافت می‌شود؛

خلجستان بهشت گردشگری قم

گزارش: سمانه سادات فقیه سبزواری

بخش خلجستان با آب و هوای ییلاقی عروس دشت بهشت گردشگری محسوب می شود و حضور در این منطقه برای گردشگران تداعی کننده حضور در منطقه شمال کشور است.

صنعت گردشگری یکی از پویاترین فعالیت‌های اقتصادی در عصر حاضر است. آمار سازمان‌های بین‌المللی و مطالعات علمی نشان می‌دهد صنعت گردشگری، رتبه اول درآمد کشورهای جهان را به خود اختصاص داده است که مهمترین ویژگی‌های گردشگری کارآفرینی، اشتغال سریع و درآمد بالا است. صنعتی که ظرفیت آن به‌وفور در قم یافت می‌شود.

استان قم از مناطق جهانگردی زیارتی و مذهبی مهم ایران و یکی از قطب‌های بزرگ توسعه توریسم مذهبی کشور به شمار می‌آید. این استان با وجود حرم مطهر حضرت معصومه(س) و مسجد مقدس جمکران و نیز سایر بقاع متبرکه توان بالایی در جذب گردشگران بسیاری از سراسر کشور و جهان دارد و دارای ۱۲ منطقه نمونه گردشگری است.

بخش خلجستان یکی از مناطقی است که کمتر مورد توجه گردشگران قرار گرفته است و می تواند به منطقه ای برای بوم گردی تبدیل شود. با وجود ناشناخته ماندن این منطقه می توانیم شاهکار آفرینش را در میانه کویر قم به تماشا بنشینیم.

منطقه ای ییلاقی که برای گردشگران سفر به استان های شمالی کشور را تداعی می کند. اداره کل میراث فرهنگی برای معرفی جاذبه های گردشگری در استان قم گام های موثری برداشته است که می تواند شرایط را برای حضور توریست های داخلی و خارجی به قم و بازدید از مناطق گردشگری را فراهم کند.

علیرضا ارجمندی مدیرکل میراث فرهنگی، گردشگری و صنایع‌دستی قم در گفت و گویی با اشاره به اینکه استان قم در طول سال میزبان زائران و مسافران فراوانی از خارج کشور است، اظهار کرد: میزان اقامت گردشگران در قم پایین است و با پروژه هایی که اداره کل میراث فرهنگی در بخش خلجستان در حال اجرا است در استان قم افزایش پیدا می کند و می تواند مکمل زیارتی برای آنان باشد.

وی با بیان اینکه با ماندگاری زائران شاهد افزایش سهم اقتصاد گردشگری در استان قم هستیم، گفت: با بالا رفتن سهم اقتصاد گردشگری در استان شاهد اشتغال و مولدسازی برخی از کارخانه‌ها و فعالیت‌های اقتصادی مؤثر خواهیم بود.

مدیرکل میراث فرهنگی، گردشگری و صنایع دستی استان قم شرایط کنونی کشور را مورد اشاره قرار داد و گفت: امیدوارم کرونا به‌زودی ریشه کن شود و انتظار داریم صنعت گردشگری از شهریور ماه رونق بیشتری بگیرد تا سرمایه‌گذاران و کسانی که در این زمینه آسیب دیدند، بتوانند فعالیت‌های اقتصادی خود را از سر بگیرند.

یکی از مناطق گردشگری بخش خلجستان اقامتگاه بومگردی وتوس است که در روستای کهندان قرار دارد که با محصولاتی مانند فندق، توت، گردو، گیلاس و زردآلو در سطح کشور حرفی برای گفتن دارد.

یکی از مواردی که در این روستا بسیار قابل توجه است شباهت کهندان به ابیانه است. ابیانه با حفظ ظاهر در یونسکو به ثبت رسیده است اما خانه های کهندان تخریب شده و برخی از خانه ها با معماری امروزی و با بتن در حال بنا شدن است.

غلامحسین کهندانی مؤسس خانه بوم گردی وتوس در گفت وگو با خبرنگار فارس از تلاش بی وقفه برای بازگرداندن روستای کهندان به سبک قدیمی خبر داد و بیان کرد: اقامتگاه بومگردی وتوس یکی از اقداماتی است که در این منطقه در حال اجرایی شدن است.

وی افزود: من به‌اتفاق همسرم تصمیم گرفتیم که تا کهندان را به‌ظاهر قدیمی خود برگردانیم و نسل جدید شاهد کهندان قدیم باشند و با آداب و رسومی که از باستان وجود داشته آشنا شوند که در این راستا از اقامتگاه بوم گردی وتوس کارمان را شروع کردیم. کلبه وتوس که در سال ۹۸ تأسیس شده یکی از ابتکارات این زوج روستایی است که با احداث این کلبه به سبک قدیمی و با چیدمان وسایل‌های قدیمی روستاییان که در انبارها مانده است جذابیت خارق العاده ای دارد و حس نوستالوژی خاصی را برای گردشگران تداعی می کند.

این کلبه که دارای ۱۰ اتاق است، ظرفیت پذیرایی بین ۴ تا ۸ نفر را در هر اتاق دارد. به گفته کهندانی، راه اندازی فاز دوم این اقامتگاه در فاصله هزار و ۵۰۰ متری کلبه وتوس در دست اجرا است که در زمینی به وسعت ۹ هکتار در دامنه کوه وتوس ایجاد می‌شود. وی به امکانات برنامه‌ریزی‌شده برای این پروژه اشاره و بیان کرد: دریاچه مصنوعی، فضای سبز، بازارچه فروش محصولات کهندان، پارک بازی کودکان و سوئیت از جمله امکانات پروژه جدید به شمار می رود.

منطقه نمونه گردشگری دشت بهشت دیگر منطقه ای است که در بخش خلجستان قرار دارد که با ۱۱۸ هکتار وسعت در ۷۵ کیلومتری قم، ۴۵ کیلومتری تفرش و ۳۵ کیلومتری ساوه واقع‌شده است.

سید مجتبی میرحسینی سرمایه‌گذار منطقه نمونه گردشگری دشت بهشت خلجستان قم در گفت و گو با خبرنگار فارس با بیان اینکه فاز نخست این پروژه تا دوماه آینده به بهره برداری می رسد، عنوان کرد: مجموعه‌های اقامتی، رستوران، دریاچه، ماهیگیری، قایق‌سواری و اسب‌سواری در فاز نخست این پروژه به بهره برداری می رسد و در فاز دوم نیز مجموعه کامل ورزشی که شامل زمین‌های ورزشی، زمین فوتبال، تنیس و سالن‌های سرپوشیده است بهره برداری خواهد شد. این سرمایه گذار بخش گردشگری با بیان اینکه ورزش های جوان محور در این منطقه ایجاد می شود، تصریح کرد: ایجاد هتل، پرورش گل محمدی، گلاب گیری و پرورش و تولید گیاهان دارویی از دیگر برنامه‌های ما برای این دهکده است که در فازهای بعدی ایجاد می‌شوند.

وی میزان سرمایه‌گذاری برای این پروژه را تاکنون ۱۲۰ میلیارد تومان اعلام و بیان کرد: پیشرفت کار در کل این مجموعه حدود ۴۰ درصد است.

میرحسینی از دشواری فعالیت در این پروژه خبر داد و گفت: این پروژه به دلیل اینکه در منطقه کوهستانی قرار دارد دشوار است اما ارزش تحمل سختی‌ها و دشواری‌ها را دارد. وی اضافه کرد: اینجا گله ای با ۳۰۰ رأس دام داریم که افراد دوشیدن شیر را می‌توانند تجربه کنند و با توجه به خاک حاصل‌خیزی که دارد این امکان را برای گردشگران فراهم کرده که با کاشت سبزیجات باغبانی را نیز تجربه کنند. سرمایه‌گذار منطقه نمونه گردشگری دشت بهشت خلجستان قم یکی از جاذبه‌های ویژه این منطقه را شب‌های پر از ستاره آن ذکر کرد و گفت: این مکان به جهت پاکیزگی محیط و عدم وجود آلودگی‌های نوری، مثل کویر شب‌های عالی و پر از ستاره دارد که جاذبه‌ای بسیار تماشایی است.

وجود جاذبه‌های تاریخی متعدد از جمله کاروانسراهای بسیار مانند مادر کاروانسراهای ایران، کاروانسرای دیرگچین از دیگر جاذبه‌های این استان است. وجود جاذبه‌های کمتر شناخته‌شده طبیعی مانند تالاب حوض سلطان مشهور به آیینه کویری ایران، منطقه حفاظت شده پلنگ‌دره، ییلاق‌های قم مانند ارتفاعات کهک و کهندان، تالاب بهشت معصومه(بهشت پرندگان شکاری)، تالاب مره و همچنین گنبد نمکی قم از آثار طبیعی میراث فرهنگی قم به شمار می رود که به ثبت رسیده و فرصت بی‌نظیری برای جذب گردشگر ایجاد کرده است.

از این روست که بالابردن ظرفیت پذیرش نیروی کار در صنعت گردشگری راهی مطمئن برای ایجاد زمینه ورود گردشگران مذهبی، فرهنگی، تاریخی و طبیعی و در پناه آن ایجاد فرصت‌های شغلی به صورت مستقیم و غیرمستقیم در رسته‌های متفاوت شغلی در رابطه با صنعت گردشگری است. گردشگری به ازای هر دلار درآمد حاصله اشتغال بیشتری نسبت به سایر بخش‌ها ایجاد می کند بنابراین توسعه بخش گردشگری برای کاهش بیکاری سیاست مطلوبی است.

به مناسب سالروز شهادت امام محمد تقی(ع)؛

اندیشه های روشنگرانه جواد الائمه(ع)؛ تعالی بخش آموزه های الهی

۳۰ ذیقعده سالروز شهادت امام محمد تقی(ع) نهمین پیشوای شیعیان جهان است. امام همامی که به عنوان پاسدار حریم وحی از تفسیرهای نادرست و غیر عقلانی آیه های قرآن جلوگیری کرد و با انتقال مفاهیم زندگی بخش اسلام به مسلمانان، آنها را به طرف درك و فهم صحیح آموزه های دینی و الهی رهنمون ساخت.

امام جواد(ع) نهمین پیشوای شیعیان در دوره ای عهده دار مسوولیت سنگین امامت شد که جامعه مسلمانان در عرصه های سیاسی و اجتماعی گرفتار چالش های عمیق عقیدتی و درگیری های مختلف بود. از آغاز رسالت حضرت محمد(ص) خطر انحراف فکری، بزرگترین تهدید کننده جهان اسلام به شمار می رفت و به همین جهت رسول اکرم(ص) هنگام رحلت، کتاب و عترت را به عنوان میزان و ملاك ایمان صحیح در میان امت خویش به امانت گذاشتند.

جواد الائمه(ع) با وجود محدودیت هایی که از طرف دستگاه خلافت مامون و معتصم عباسی اعمال می شد با تعیین نمایندگانی در سراسر جهان اسلام، ارتباط خود را با شیعیان حفظ کرد و کارگزارانی به منطقه های مختلف فرستاد و با ارشاد و روشنگری های گسترده از تجزیه و تفرقه مسلمانان جلوگیری کرد و با هدایت پیروان خویش در برابر فرقه های انحرافی، آنها را به طرف مسیر حق و حقیقت رهنمون ساخت.

نهمین امام شیعیان(ع) در حدیثی در ارتباط با جایگاه رسالت و امامت در ارشاد مسلمانان می فرماید: «خداوند پیش از هر چیز نور پیامبر(ص)، علی و فاطمه(ع) را خلق کرد. سپس اشیاء و موجودهای دیگر را آفرید و اطاعت اهل بیت(ع) را بر آنان واجب کرد و امور آنها را در اختیار اهل بیت(ع) قرار داد، بنابراین فقط آنان حق دارند چیزی را حلال و چیزی را حرام کنند و حلال و حرام ایشان نیز به اذن و اراده خداوند است.» سرانجام امام جواد(ع) در ۲۲۰ هجری در ۲۵ سالگی به دستور معتصم عباسی مسموم شد و به شهادت رسید. پیکر مطهر نهمین پیشوای شیعیان در کاظمین عراق به خاك سپرده شد.

پژوهشگر گروه اطلاع رسانی ایرنا به مناسبت سالروز شهادت امام محمدتقی(ع) با «حجت الاسلام علیرضا ایمانی» عضو هیات علمی دانشگاه ادیان و معاون فرهنگی مجمع جهانی اهل بیت(ع) به گفت‌وگو پرداخته است.

حجت الاسلام ایمانی با اشاره به این که وجود مقدس جواد الائمه(ع) به صفت های پسندیده بسیاری مزین بود، گفت: در میان این صفت ها چند ویژگی جلوه بیشتری داشت و بیشتر بروز و ظهور پیدا کرد که وی به این صفت ها مشهور شده است که از آن جمله می توان به تقی به معنای فرد پرهیزگار، پاکدامن و باتقوا و جواد الائمه به مفهوم فردی که در بخشش میان تمام ائمه(ع) زبانزد بود، اشاره کرد. «سید جعفر مرتضی عاملی» عالم دینی و متخصص تاریخ اسلام و تشیع در کتاب «تاریخ حیات ائمه» به نمونه هایی از زندگی نهمین امام شیعیان(ع) می پردازد و می گوید امام(ع) در مدت عمر ۲۵ ساله خود با رفتار و منش خویش، جلوه های بی شماری از جود، بخشش و کرم را به یادگار نهاد.

عضو هیات علمی دانشگاه ادیان در ارتباط با چگونگی به امامت رسیدن امام جواد(ع) اظهار داشت: با شهادت امام رضا(ع) در سال ۲۰۳ هجری به وسیله مامون عباسی بسیاری از افراد به دلیل آنکه امام(ع) در آن زمان، هشت سال بیشتر نداشت، دچار شك و تردید شدند و برخی پیشنهاد کردند که یك تن از علما امر امامت را برعهده بگیرد تا این جواد الائمه(ع) بزرگ شود اما پیروان و شاگردانی که در میان اصحاب و ائمه(ع) پرورش یافته بودند، نسبت به این پیشنهاد اعتراض کردند و اظهار داشتند که «سن برای مقام امامت مطرح نیست». این مساله به کودکی حضرت عیسی(ع) تشبیه شده است بنابر نص صریح قرآن زمانی که حضرت عیسی(ع) دیده به جهان گشود، در برابر سخنان و توهین های مردم به اذن و خواست الهی سخن گفت و فرمود: «من بنده خدا هستم و در جایگاه نبوت قرار دارم.» خدایی که نوزادی را در جایگاه نبوت قرار می دهد، می تواند فرزند هشت ساله امام هشتم را نیز در مقام امامت بگذارد و اینگونه این تردید برطرف شد.

معاون فرهنگی مجمع جهانی اهل بیت(ع) با اشاره به این موضوع که ولایت امام جواد(ع) امامت امام حسن عسگری(ع) و فرزند وی امام زمان(عج) را هموار ساخت، یادآور شد: حضرت مهدی(عج) نیز در پنج سالگی و همزمان با شهادت پدر خویش به امامت رسیدند. بنابراین در روایت ها آمده است که امام جواد(ع) در واقع شبهه ای را برطرف ساخت که کار را برای امامان بعدی به ویژه حضرت مهدی(عج) آسان کرد. امام رضا(ع) بارها با تاکید بر امامت امام جواد(ع) فرمود: «مولود من مولودی مبارك است و نسل امامت با او تداوم می یابد» و همچنین پیامبر(ص) نیز در حدیث های بسیاری جواد الائمه(ع) را به عنوان نهمین پیشوای مسلمانان معرفی کردند.

وی در ادامه درباره تاثیر روشنگری های امام جواد(ع) در هدایت جامعه مسلمانان، تصریح کرد: امام محمد تقی(ع) برپایه اندیشه ها و اعتقادها به پرسش های بزرگان دین پاسخ می داد و همیشه از مناظره های مختلف سربلند بیرون می آمد. امام در رویارویی با منحرفان، شیوه های مختلفی را برمی گزید. یکی از گروه های منحرف «غالیان» بودند اینها افرادی هستند که مقام امامان را تا مرتبه خداوندی و پیامبر(ص) ارتقا می دادند که امام به شدت با آنها به مبارزه پرداخت، شمار دیگری از این افراد «ناصبان» بودند که دشمنی با ائمه(ع) را جزو دین می شمارند و امام جواد(ع) با اینها نیز به مبارزه پرداخت و آنها را با برخوردی ارشادی به راه صحیح هدایت کرد.

حجت الاسلام ایمانی با بیان این که هیچ کدام از امامان به مرگ طبیعی از دنیا نرفته اند، گفت: تمام امامان به شمشیر جفا یا با زهر کین و به وسیله دشمنان به شهادت رسیده اند. مامون زمانی که در جنایتی هولناك امام رضا(ع) را به شهادت رساند برای منحرف ساختن افکار عمومی و این که به دوستدار اهل بیت(ع) بودن تظاهر کند، مجلس ختمی ترتیب داد تا نشان دهد که هیچ دشمنی با ائمه(ع) ندارد. پس از مرگ مامون و به قدرت رسیدن معتصم، این خلیفه عباسی نقشه شهادت این امام همام را به وسیله ام الفضل همسر امام(ع) طراحی کرد. شهادت امام جواد(ع) در اوج مظلومیت بیانگر این حقیقت است که دشمن به این دلیل آن که ائمه(ع) منشا هدایت بودند از این موضوع ترس داشت. عضو هیات علمی دانشگاه ادیان، بزرگترین خدمت نهمین امام شیعیان(ع) را زمینه سازی برای دوران غیبت ارزیابی کرد و اظهار داشت: شیعیان می بایست برای هنگامی که حضرت مهدی(عج) از نظرها غایب می شدند آمادگی می یافتند. اقدامی که ابنا الرضا(فرزندان امام رضا(ع)) انجام دادند، توسعه نهاد وکالت بود. آنها وکلایی را تعیین می کردند تا در سرزمین های مختلف اسلامی پاسخگوی مسایل مردم باشند و بیاموزند که در هنگامه غیبت باید چه اقدام هایی صورت دهند.

وی در پایان با اشاره به این که فردی می توانند وجود مقدس امامان را درك کند که تمام ۱۲ امام را در قالب یك امام بداند، تصریح کرد: تمام ائمه اطهار(ع) یك راه و حقیقت را دنبال می کردند اما در دوران مختلف و در رویارویی با حکام متفاوت، سیاست ها و شیوه های گوناگونی را در پیش می گرفتند. آیت الله خامنه ای رهبر معظم انقلاب در کتابی با عنوان «انسان ۲۵۰ ساله» مجموع اعتقادها و باورهای خود را در این باره منعکس می کنند. این اثر تاکنون به چند زبان رایج دنیا ترجمه شده است.

همه آنچه که ۹۰ درصد دانش‌آموزان دنیا به آن تن داده‌اند؛

فرصت‌ها و چالش‌های آموزش آنلاین

آموزش آنلاین فرصت‌ها و چالش‌های متعددی در اختیار محصلان گذاشته است. پیش از شیوع ویروس کرونا فقط ۲۰ درصد از کشورها منابع آموزش دیجیتالی، آن هم فقط در چند موسسه آموزشی، داشتند و تنها حدود ۱۰ درصد از کشورها توانستند آموزش دیجیتالی ایده‌آلی برای محصلان خود فراهم کنند. با اینحال بنابر بررسی بانک جهانی هیچ کشوری برنامه درسی مناسب برای تدریس و آموزش دیجیتالی یکسان و منظم برای کل مناطق کشور خود نداشت.

چندین بررسی علمی فرصت‌ها و چالش‌های مربوط به تغییر ماهیت یادگیری از سنتی به آنلاین مورد توجه قرار داد و نشان داد که آموزش آنلاین اگرچه فرصت‌های خوبی برای دانش‌آموزان و دانشجویان فراهم می کند، با چالش‌هایی روبه‌روست که باید آنها حل و برطرف شوند.

چالش‌های آموزش آنلاین

۱. نبود آمادگی لازم برای آموزش آنلاین

عمده‌ترین چالش آموزش‌های آنلاین بعد از گسترش کوید۱۹، نبود آمادگی لازم برای آموزش آنلاین است. بیشتر کشورها تجربه کافی در این زمینه نداشتند. در واقع منابع آموزشی در سطحی نبود که بتواند به‌راحتی شرایط یادگیری را به‌طور یکسان برای همه محصلان فراهم کند. همچنین بیشتر معلم‌ها تجربه تدریس آنلاین نداشتند و حتی برخی از آنها از فناوری کامپیوتر فقط در حد بسیار ابتدایی و مقدماتی آگاهی داشتند.

برای اینکه آموزش آنلاین به‌درستی پیش رود، آموزش و پرورش باید منابع کافی در اختیار محصلان آموزش مجازی قرار دهد. همچنین تمام موسسات و مراکز آموزشی باید برای تربیت معلم آموزش مجازی با تازه‌ترین نرم‌افزارها سرمایه‌گذاری کنند.

۲. نبود تجهیزات یکسان در سراسر کشور

یکی دیگر از چالش‌های آموزش آنلاین، نبود تجهیزات کافی، از جمله اینترنت، تبلت و کامپیوتر به اندازه کافی برای تمام محصلان کشور است.

برای آموزش مجازی باید تمام مردم سراسر کشور به اینترنت متصل باشند. البته امروزه در بیشتر کشورهای دنیا جمعیت افرادی که از اینترنت و قابلیت‌های آن استفاده می‌کنند، رشد جهشی داشته است. اما شهرهای کوچک‌تر و روستاهای متعددی در سراسر دنیا وجود دارند که هنوز به اینترنت دسترسی کافی ندارند. در حقیقت بیشتر روستاهای کشورهای کم‌درآمد زیرساخت‌ها و خدمات مناسبی در زمینه ارائه اینترنت ندارند. همچنین بیشتر محصلان مناطق روستایی یا دورافتاده نه‌تنها محیط مناسبی برای تحصیل در اختیار ندارند، بلکه دسترسی کافی به فناوری و اینترنت نداشته و از این نظر در مضیقه هستند.

سرعت اینترنت هم معضل دیگری است. سرعت پایین مدام ارتباط بین محصلان و معلم‌ها را قطع و فرآیند تحصیل را مختل می‌کند. متاسفانه تاکنون هزاران دانش‌آموز در سراسر دنیا به دلیل نبود امکانات کافی آموزش آنلاین از تحصیل بازماندند.

در واقع پیش از اینکه بتوان توقع داشت آموزش‌های آنلاین به خوبی آموزش‌های سنتی پیش روند، باید زیرساخت‌های این روش آماده شوند.

۳. کنترل زمان آموزش آنلاین محصلان

این موضوع هم یکی دیگر از مشکلات یادگیری آنلاین است. بسیاری از محصلان در خانه از امکانات مناسبی برای آموزش آنلاین برخوردار نیستند. گاهی اوقات آنها به دلیل شرایط ناآرام خانه نمی‌توانند از این نوع آموزش بدون دردسر استفاده کنند.

معمولا محصلان خانواده‌هایی که ناآرام هستند، مدرسه را بهترین مکان برای دوری از مشکلات خانه و یادگیری می‌بینند. این دانش‌آموزان هنگام تعطیلی مدارس از اندک آرامشی هم که داشتند، محروم شده و توانایی ادامه تحصیل آنلاین را در خود نمی‌بینند.

مشکل دیگری که آموزش آنلاین خانواده‌ها را نگران می‌کند، مدیریت زمان استفاده از کامپیوتر است. وقتی تحصیل دانش‌آموزان به جای سنتی به شکل آنلاین باشد، احتمال اینکه دانش‌آموزان دچار مشکلات جسمی و خستگی ذهنی استفاده بیش از حد از صفحه نمایش کامپیوتر شوند، بسیار زیاد است.

۴. آموزش آنلاین درس‌های عملی

یکسری از موضوعات درسی را نمی‌توان صرفا به شکل مجازی آموزش داد. مثلا اگر قرار است دوره‌های خلبانی بگذرانید، هرگز نمی‌توانید با آموزش آنلاین خلبان زبده‌ای شوید. همچنین درک یکسری متون پیچیده علمی به انجام دادن کارهای آزمایشگاهی نیاز دارد.

۵. احساس تنهایی

محصلان معمولا در کنار همسالان خود، مهارت‌های مختلفی می‌آموزند. اما این آموزش به این شکل در فضای مجازی فراهم نمی‌شود. همچنین به دلیل اینکه تعاملات فیزیکی بین دانش‌آموزان و معلم‌ها به حداقل می‌رسد، ممکن است موجب شود دانش‌آموزان احساس تنهایی و دور ماندن از دیگران کنند.

البته با برگزاری کنفرانس‌ها و تعاملات رو در رو در فضای مجازی می‌توان تا حدی از این جنبه منفی آموزش آنلاین کاست.

فرصت‌های آموزش آنلاین

چنانچه تمام زیرساخت‌های آموزش آنلاین فراهم شود، این نوع آموزش فرصت‌های خوبی برای محصلان فراهم می‌کند. از جمله آنها می‌توان به موارد زیر اشاره کرد:

۱. انعطاف‌پذیری

دانش آموزان وقتی در خانه درس می‌خوانند مجبور نیستند چند ساعت یکجا بنشینند و در عین حال لازم نیست برنامه‌ای ثابت داشته باشند.

۲. کاهش هزینه‌ها

به دلیل اینکه دانش‌آموزان مجبور به رفت و آمد به موسسه آموزشی نیستند در هزینه‌ها صرفه‌جویی می‌شود.

۳. فرصت‌های آشنایی در فضای مجازی

اگرچه از تعاملات رو در رو بین محصلان کم می‌شود، آنها می‌توانند با افراد دیگر در فضای مجازی از کشورهای مختلف آشنا شوند. در این حالت آنها می‌توانند از فرهنگ‌های کشورهای دیگر آگاهی یابند و اینکه در برخی از پروژه‌های علمی به‌صورت آنلاین شرکت کنند.

۴. سندسازی

تمام اطلاعات درسی که دانش‌آموزان به آن نیاز دارند و همچنین جلسات تدریس در پایگاه‌های داده‌ها ذخیره می‌شوند و هر وقت محصلان به مرور موارد آموزشی نیاز داشتند، می‌توانند به‌راحتی به این پایگاه‌ها دسترسی داشته‌باشند.

۵. افزایش زمان مربی- محصل

گاهی اوقات دانش‌آموزان در روش‌های یادگیری سنتی نمی‌توانند توجه معلم را به خود جلب کنند. اما در آموزش آنلاین معمولا دانش‌آموز فرصت بیشتری پیدا می‌کند تا تعامل بیشتری با معلم خود داشته باشد و مطالب آموزشی را بهتر درک کند.

۶. دسترسی به متخصص آموزشی

تحصیل آنلاین به تمام محصلان این فرصت را می‌دهد که با متخصصان آموزشی بیش از روش سنتی ارتباط داشته باشند. معمولا در آموزش آنلاین دانش‌آموزان و دانشجویان می‌توانند از راهنمایی‌های کارشناسان مختلف، حتی از مناطق جغرافیایی دور دست، بهره‌مند شوند.

در واقع چند سالی است که آموزش آنلاین در سطح دنیا فعالیت خود را شروع کرده است و بسیاری از موسسات آموزشی و دانشگاه‌های معتبر، از سراسر دنیا محصل می‌پذیرند و بدین ترتیب دانش‌آموزان و دانشجویان می‌توانند از تخصص اساتید مختلفی برخوردار شوند.

برای استفاده از فرصت‌های خوب آموزش آنلاین تمام کشورهای دنیا باید زیرساخت‌های مناسب این نوع آموزش را فراهم کنند. بدین ترتیب تمام محصلان می‌توانند از آموزش‌های یکسان برخوردار شوند.

اخبار

معاون آموزشی مرکز بهداشت استان قم مطرح کرد:

خطراتی که عادی پنداری کرونا به دنبال دارد

معاون آموزشی مرکز بهداشت استان قم گفت: زمان خاصی برای دریافت واکسن کرونا نمیتوان مشخص کرد. محمد تقی سبحانی اظهارداشت: سوالی مطرح می شود که دوز تزریق واکسن کاهش پیدا کرده، آیا بخاطر کمبود واکسن بوده یا کاهش مراجعه به مردم برای تزریق ؟ وی ادامه داد: درخصوص سوال اول من نمی‌توانم پاسخ دهم، اما باید گفت کسانی که دوز دوم واکسن خود را دریافت نکردند و فاصله سه ماهه بین واکسن اول و دوم را رعایت نکردند، اکثرا در انتهای تیرماه نوبت واکسن دوم را دریافت می‌کنند. معاون آموزشی مرکز بهداشت قم آخرین وضعیت کرونا در قم را این چنین شرح داد : براساس آخرین رنگبندی عمومی تعداد شهرهای قرمز ۹۲ و نارنجی ۱۸۳ زرد ۱۷۳ بوده و آبی هم نداشتیم. وی افزود: این روند از ابتدای فروردین تا ۱۱ تیر آغاز شده و هم اکنون درگیر پیک پنجم هستیم، این پیک از سمت جنوب به بالا می‌آید و کل کشور به تدریج درگیر می‌شود. سبحانی تصریح کرد: میزان رعایت پروتکل‌ها کاهش یافته و به ۶۹ درصد رسیده درحالی که هرچه رعایت بیشتر باشد کاهش درگیری را به دنبال خواهد داشت. وی ضمن تاکید بر اینکه با گذشت هر لحظه اقدام و روش موثرتری باید یافت، ادامه داد: مردم بی‌اعتماد و سردرگم هستند و نیاز است ما با روش های جدیدتر خطر را گوشزد کنیم و این پیک را با کمترین آسیب بگذرانیم. معاون آموزشی مرکز بهداشت قم اظهار کرد: روند بستری درحال افزایش است و در هفته بعد بسیار چشمگیر خواهد بود، در قم نیز یک درصد افزایش داشته میزان بستری به ۳۵۴ نفر بطور میانین هفتگی افزایش یافته است. وی ادامه داد: تعداد مراجعین نیز درحال افزایش است و در طی هفته جاری از ۱۲۵۰ نفر به ۱۳۲۰ نفر رسیده است. سبحانی عنوان کرد: تعداد شناسایی جدید هم ۸۵۴ نفر بوده که درصد مثبت بودن آزمایشات بسیار است و دو هفته بعد آزمایشات پی سی آر بیماری افزایش بعد از آن بستری و مرگ و میر به تبع افزایش میابد. وی با اشاره به اینکه موارد فوتی هم افزایش یافته، توضیح داد: در استان قم ۶ منطقه قرمز، ۶ منطقه نارنجی، ۱۶ منطقه زرد و یک منطقه آبی گزارش شده است. معاون آموزشی مرکز بهداشت قم در پایان بیان کرد: آمار واکسیناسیون در دوز اول ۴۳۱۶۴ و دوز دوم ۲۴۹۰ انجام شده که امیدواریم به تولید واکسن داخلی بیشتری برسیم و جمعیت ۶۰ سال به بالا را هم پوشش دهی، بر همین اساس اگر سریع اقدام نکنیم و مردم عادی پنداری کنند تبعات خطرناک‌تری بدنبال خواهد داشت.

معاون توسعه مشارکت‌های مردمی کمیته امداد استان قم خبرداد:

رشد ۷۳ درصدی درآمد اکرام ایتام و محسنین

معاون توسعه مشارکت‌های مردمی کمیته امداد استان قم از جذب ۲۵۴۷ حامی جدید و رشد ۷۳ درصدی درآمد اکرام ایتام و محسنین در سه‌ماهه نخست امسال خبر داد.

سید محمدرضا میره ای، از استقبال خوب مردم از طرح اکرام ایتام و محسنین کمیته امداد از ابتدا تاکنون خبر داد و گفت: در این طرح حامیان می‌توانند یک یا چند فرزند یتیم و محسنین تحت حمایت این نهاد را انتخاب کنند و مبلغی را به‌صورت ماهیانه به‌حساب مستقیم آن‌ها واریز کنند که حداقل ۳۰ هزار تومان است. وی بابیان اینکه در سه‌ماهه نخست امسال به‌ویژه در ماه مبارک رمضان ۲۵۴۷ حامی جدید برای فرزندان ایتام و محسنین استان قم جذب شده است گفت: مجموع حامیان آن‌ها تا پایان خردادماه امسال به ۲۷ هزار و ۶۱ نفر رسیده است. میره ای شمار فرزندان تحت حمایت طرح اکرام ایتام و محسنین کمیته امداد استان قم را پنج هزار و ۶۰۱ نفر برشمرد و افزود: در سال ۱۴۰۰ سرانه ایتام این استان به ۷۸۰ هزار تومان و سرانه فرزندان محسنین به ۳۵۰ هزار تومان رسیده است. معاون توسعه مشارکت‌های مردمی کمیته امداد استان قم با اشاره به اینکه کمک‌های حامیان در سه‌ماهه نخست امسال ۸.۵ میلیارد تومان بوده است تصریح کرد: جذب کمک‌های مردمی و حامیان در این مدت نسبت به مدت مشابه سال قبل ۷۳ درصد رشد داشته است. وی بابیان اینکه هر یک از ایتام و فرزندان محسنین تحت حمایت این نهاد دارای حساب بانکی اختصاصی هستند تأکید کرد: کمک‌های نقدی حامیان نیکوکار به‌صورت مستقیم به‌حساب فرزندان معنوی آن‌ها واریز می‌شود. معاون توسعه مشارکت‌های مردمی کمیته امداد استان قم شرایط سخت اقتصادی کشور را خاطرنشان کرد و خواستار کمک‌های بیشتر مردم نیکوکار و خیران به نیازمندان شد. میره ای ادامه داد: مردم شریف و نوع‌دوست استان برای مشارکت در این طرح و پذیرش حمایت ایتام و فرزندان محسنین، می‌توانند با شماره تلفن ۳۶۱۵۷ قم تماس بگیرند و از طریق راهنمایی و مشاوره کارشناسان این طرح فرزند یا فرزندان معنوی خود را انتخاب و حمایت کنند. معاون توسعه مشارکت‌های مردمی کمیته امداد استان قم افزود: افرادی که قصد دارند در این کار خداپسندانه شرکت کنند می‌تواند عدد ۱ به ۳۰۰۰۳۳۳۳۲۵ ارسال کنند یا با استفاده از پایگاه اینترنتی ekram.emdad.ir نسبت به ثبت‌نام در این طرح ملی شرکت کنند.

معاون بهداشتی دانشگاه علوم پزشکی استان قم:

متقاضیان واکسن ایرانی در سامانه سلامت ثبت نام کنند

معاون بهداشتی دانشگاه علوم پزشکی استان قم از افراد بیش از ۷۰ سال متقاضی دریافت واکسن ایرانی خواست در سامانه سلامت ثبت نام کنند.

سیامک محبی با اشاره به این که تاکنون تنها ۵ هزار دُز واکسن «کووایران برکت» به استان قم تحویل شده است بیان کرد: این تعداد برای آغاز واکسیناسیون افراد ۶۵ تا ۷۰ سال کافی نیست. وی افزود: سیاست فعلی بر این است که ابتدا افراد بیش از ۷۰ سال متقاضی واکسن داخلی که قبلا واکسن دریافت نکرده اند، نسبت به واکسینه کردن خود اقدام کنند. رئیس مرکز بهداشت استان قم همچنین از مردم خواست تا بدون اطلاع به مراکز واکسیناسیون مراجعه نکنند و تصریح کرد: لازم است تا متقاضیان از طریق پایگاه اینترنتی سامانه سلامت به نشانی salamat.gov.ir برای نوبت دهی تزریق واکسن خود ثبت نام کنند.

محبی ادامه داد: البته افرادی هم که قبلا واکسن خارجی دریافت کرده اند، باید در این سامانه ثبت نام و در زمان اعلام شده به مرکز واکسیناسیون مراجعه کنند تا همان واکسن خارجی برای آنان تزریق شود. معاون بهداشتی دانشگاه علوم پزشکی استان قم ابراز امیدواری کرد واکسیناسیون افراد ۶۵ تا ۷۰ سال در اولین فرصت ممکن و بر اساس دریافت محموله های جدید واکسن ایرانی و غیرایرانی اطلاع رسانی و آغاز شود. وی اضافه کرد: در حال حاضر تزریق واکسن ایرانی و سینوفارم بر اساس اعلام به متقاضیان برای مراجعه به مراکز تجمیعی واکسیناسیون در قم ادامه دارد، ضمن آن که بخشی از واکسن سینوفارم موجود نیز به عنوان سهمیه بیماران خاص و سرطانی در استان در نظر گرفته شده که تزریق آن براساس فرایند معاونت درمان دانشگاه علوم پزشکی استان در حال انجام است.

با حضور سخنرانان و مداحان؛

محافل حرم بانوی کرامت با رعایت شیوه‌نامه‌های بهداشتی برگزار می‌شود

مراسم و محافل معارفی حرم کریمه اهل‌بیت(س) در هفته جاری با حضور سخنرانان و مداحان و با رعایت حداکثری شیوه‌نامه‌های بهداشتی برگزار می‌شود.

به گزارش خبرگزاری مهر، مراسم سخنرانی قبل از ظهر حرم مطهر از ۱۹ الی ۲۵ تیرماه با سخنرانی حجج اسلام اشراقی، ظهیری، هدایت، حاج حیدری، الیاسی، هوشیاری و توانا دنبال می‌شود.

همچنین زیارت‌نامه حضرت معصومه سلام الله علیها هر روز بعد از نماز ظهر و عصر از شنبه تا جمعه به ترتیب توسط سیرلانی، شالبافان، میرجعفری، طباطبایی‌نژاد، خورشیدی و علیزاده خوانده می‌شود.

یک کارشناس بازار سرمایه اعلام کرد:

پیش‌بینی رشد معقول بورس با ثبات قیمت‌ها در بازار ارز

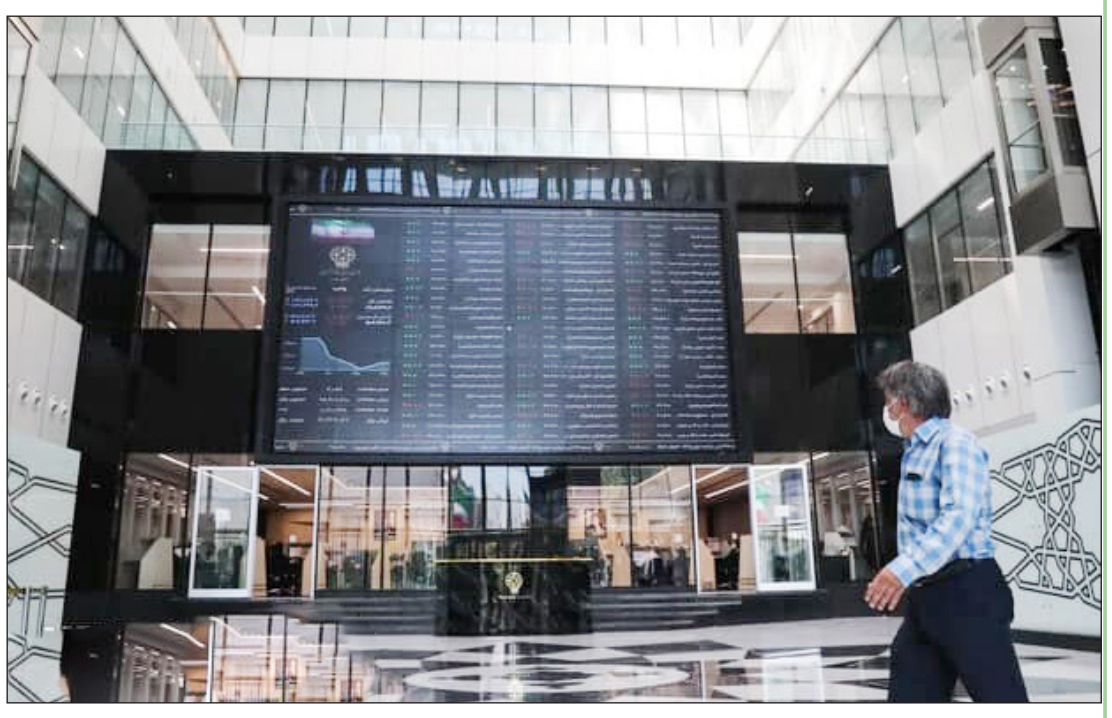

یک کارشناس بازار سرمایه با بیان اینکه رشد بازار سهام نباید به طور دائم ادامه‌دار باشد، گفت: نرخ ارز به عنوان یکی از مسایل مهم در بازار به مرحله ثبات رسیده است؛ بنابراین می‌توان انتظار ایجاد روندی معقول را در بازار داشت.

«عظیم ثابت» به اقدامات تاثیرگذار در بهبود روند فعلی معاملات بورس اشاره کرد و افزود: یکی از مسایل قابل توجه در فضای فعلی معاملات بورس مدیریت دامنه نوسان در بازار است، اینکه وضعیت بازار سهام به گونه‌ای باشد که معاملات آن به سمت صف محوری پیش برود به هیچ عنوان رویه درستی نیست.

وی به علت مدیریت دامنه نوسان بورس تاکید کرد و گفت: در بازار سهام یا افراد حرفه‌ای حضور دارند که نسبت به انتخاب سهام ارزشمند بورس آشنایی دارند و می‌توانند براساس دانشی که دارند معاملات خود را در بازار انجام دهند یا سهامدارانی در این بازار فعال هستند که اطلاعی از این بازار ندارند و باید از طریق صندوق‌های سرمایه‌گذاری و با کمک کارشناسان حرفه‌ای نسبت به سرمایه‌گذاری در این بازار تصمیم‌گیری کنند.

به گفته ثابت، صحبت‌های فعالان حاضر در بازار درباره دامنه نوسان از این باب نیست که به دنبال رشد پرشتاب شاخص بورس باشند بلکه در صدد هستیم تا با اتخاذ روش‌های درست و عدم صف محوری، به راحتی امکان خرید و فروش سهام در بورس برای سرمایه گذاران وجود داشته باشد.

این کارشناس بازار سرمایه تاکید کرد: باید مسایلی مانند عرضه اولیه و مکانیزم بازار به سمتی پیش بروند که تحلیل، ملاک معاملات آن ها باشد و نباید اینگونه باشد که سهامداران صف خرید را ملاک تصمیم گیری خود برای سرمایه گذاری در این بازار قرار دهند زیرا این موضوع به هیچ عنوان ارزیابی دقیقی از سهام حاضر در بازار نیست.

رشد بازار سهام نباید به طور دائم دامه دار باشد

وی با اعتقاد بر اینکه رشد بازار سهام نباید به طور دائم دامه دار باشد، گفت: گاهی شرکت ها گزارشی را از عملکرد و فعالیت خود در بازه زمانی مشخص ارائه کردند که سهامداران باید براساس تحلیل نسبت به ارزندگی شرکت ها تصمیم گیری کنند. ثابت ادامه داد: معاملات بورس در صورت مدیریت فضای کلان اقتصادی کشور و عدم اتخاذ تصمیمات لحظه ای می تواند روند معقولی را به خود بگیرد و دیگر در آن زمان خطر چندان جدی معاملات این بازار را مورد تهدید قرار نمی دهد. ثابت با بیان اینکه خارج از بازار سرمایه انتظار حاکمیت عقلانیت وجود دارد، گفت: در فضای خارج از بورس باید از تصمیمات لحظه ای جلوگیری شود تا اقتصاد کشور پیش بینی پذیر باشد، در فضای داخلی هم مشکل چندانی بازار را تهدید نمی کند بلکه به دلیل تصمیمات درست اعضای شورای عالی بورس، نظارت سازمان بورس و ریز ساختارهای موجود سرمایه گذاران دغدغه چندانی را در بازار نخواهند داشت. وی خاطرنشان کرد: این صحبت بارها و از سوی همه فعالان بازار مطرح شده است که بازار سهام، بازار کوتاه مدت نیست و سهامداران نباید با نگاه کوتاه مدت یا دو هفته ای نسبت به سرمایه گذاری در این بازار اقدام کنند و انتظار کسب بازدهی های کلان را در این مدت کوتاه داشته باشند.

این کارشناس بازار سرمایه ادامه داد: سهامدارانی که در طول این دو سال وارد بازار شده اند باید این موضوع را مدنظر داشته باشند که روند صعودی و نزولی بازار سهام دائمی نیست و نباید به محض اصلاح شاخص بورس با رفتارهای هیجانی خود باعث روند نزول سنگین شاخص بورس شوند.

به دنبال نقدشوندگی، شفافیت و اصلاح قوانین مرتبط با قوانین بازار هستیم

وی با بیان اینکه ما به دنبال نقدشوندگی، شفافیت و اصلاح قوانین مرتبط با بازار سهام هستیم، گفت: چه دلیلی وجود دارد که سود مجامع شرکت ها هشت ماه بعد از تعیین سود به سهامداران واریز شود، براساس ارزش زمانی پول، ارزش کنونی پول با هشت ماه آینده یکسان نیست به همین دلیل باید تصمیماتی برای اصلاح آن صورت گیرد که در این راستا برخی از قوانین بازار سرمایه نیازمند بازبینی و اصلاح است. ثابت اظهار داشت: اگر در بازار سرمایه به دنبال این هستیم که روند معاملات مطلوب باشد و منابع موجود به سمت تولید و اشتغال سوق داده شوند باید قوانین بالادستی بازار مانند قانون تجارت یا مالیات مورد اصلاح قرار بگیرند.

این کارشناس بازار سرمایه اظهار امیدواری کرد تا تصمیماتی که اکنون برای کشور اتخاذ می شود منطقی و درست باشند زیرا دیگر در فضای اقتصادی کشور فرصتی برای انجام آزمون و خطا وجود ندارد.

مکانیزم معاملات بورس مشخص است

وی با اشاره به اینکه مکانیزم معاملات بورس به صورت کامل مشخص است، افزود: با توجه به اینکه قیمت ها براساس عرضه و تقاضا، تحلیل کارشناسان و مدیران صندوق ها ارزیابی می شود؛ بنابراین نمی توان انتظار داشت که معاملات بازار سهام برای همیشه رو به رشد و دارای صف خرید باشند.

ثابت تاکید کرد: طی چند ماه گذشته مسایلی مانند نرخ ارز، برجام و انتخابات ریاست جمهوری ایران روند معاملات بازار را تحت شعاع قرار داده بود اما بعد از برگزاری انتخابات به دلیل ثبات بازار ارز دیگر چندان خطری معاملات بازار را تهدید نمی کند و بازار در حال حرکت به سمت ثبات است اما یکی از مسایلی که در وضعیت فعلی برای معاملات بازار از اهمیت ویژه ای برخوردار است انتخاب کابینه دولت سیزدهم است. این کارشناس بازار سرمایه افزود: به دنبال انتخاب تیم کابینه جدید، معاون اول رییس جمهوری که هماهنگ کننده وزرا است و انتخاب رییس کل بانک مرکزی از جمله افرادی هستند که می توانند با تصمیم گیری های خود در کشور تعیین کننده مسیر بازار باشند.

وی اظهار داشت: با توجه به اینکه شاخص بورس از کانال یک میلیون و ۲۵۰ هزار واحد عبور کرده است و نرخ ارز به عنوان یکی از مسایل مهم در بازار به مرحله ثبات رسیده است؛ بنابراین می توان انتظار ایجاد روندی معقول را در بازار داشت.

ثابت با بیان اینکه وضعیت معقول قیمت جهانی، رشد قیمت نفت و برگزاری مجامع جزو مسایل روز بازار هستند که تاثیر خود را در معاملات خواهند گذاشت، گفت: با توجه به موقعیت فعلی، این پارامترها در بازار شاهد تاثیر مثبت آن در معاملات این بازار خواهیم بود.

الزام برای ثبات و عدم تصمیمات لحظه ای برای معاملات بازار

این کارشناس بازار سرمایه با بیان اینکه موضوعی که اکنون برای بازار سرمایه به عنوان مساله ای جدی تلقی می شود ثبات و عدم تصمیمات لحظه ای برای معاملات بازار است، گفت: اگر بازار به مرحله ای برسد که تصمیمات کلان کشور از قابلیت پیش بینی پذیر بودن برخوردار باشد در آن صورت سرمایه گذاران با اطلاعات بهتری نسبت به بازار اقدام به معامله می کنند.

وی با اشاره به اینکه توسعه بخش خصوصی در کشور نباید با مشکل مواجه باشد، اظهار داشت: در طی این سال ها فعالیت بخش خصوصی با ضعف هایی همراه بوده است، بنابراین یکی از مهمترین اقدامات رئیس جمهوری آینده، فعال کردن خصوص سازی و در اختیار گذاشتن شرکت های دولتی در اختیار بخش خصوصی واقعی است. ثابت تاکید کرد: در صورت تقویت بخش خصوصی واقعی و سپرده شدن کار به مردم با بازدهی بهتری در فعالیت ها روبرو خواهیم بود.

نظام مالیاتی کشور ساماندهی می‌شود؛

آیا به عدالت مالیاتی نزدیک‌تر می‌شویم؟

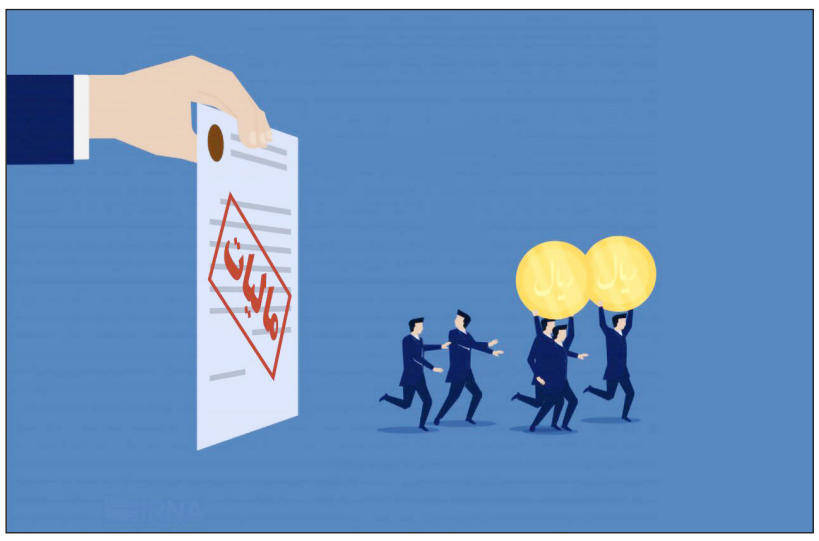

در سال‌های اخیر قوانین و طرح‌های مختلفی در راستای ساماندهی نظام مالیاتی کشور صورت گرفته که بخشی از آنها به مرحله اجرا نیز رسیده و قرار است به زودی شاهد عملیاتی شدن بقیه این طرح‌ها باشیم. سؤال این است که آیا اقدامات انجام شده جامعه را به عدالت نزدیک‌تر خواهد کرد؟

حدود یک قرن از ورود نظام بودجه نویسی مدرن به اقتصاد کشور می‌گذرد و همزمان با آن نفت و درآمدهای نفتی نیز به بخشی جدایی ناپذیر از بودجه تبدیل شد. هرچند در ابتدا قرار بر این بود که درآمدهای نفتی صرف توسعه زیرساخت‌های کشور بشود، اما طولی نکشید که دولت برای تأمین هزینه‌های جاری خود به درآمدهای نفتی وابسته و از آن زمان به بعد بودجه به شدت به نفت آلوده شد.

این در حالی است که باید درآمدهای مالیاتی، به عنوان یک منبع درآمدی پایدار مبنای بودجه قرار گیرد. چالش دوگانه نفت-مالیات تاکنون مهمترین چالش اقتصاد کشور بوده است. از یک طرف با نوسانات بازار جهانی نفت، اقتصاد ایران نیز دچار نوسان شده و از آن آسیب می‌بیند. از طرف دیگر به خاطر وجود درآمدهای نفتی، دولت‌های مختلف هرگز در مورد ضرورت اصلاح نظام مالیاتی کشور احساس نیاز نکرده و اقدامی جدی انجام نداده‌اند.

اکنون به نظر می‌رسد هم موضوع تحریم‌ها و هم نوسان قیمت نفت در بازارهای جهانی دولتمردان را بر آن داشته تا سر و سامانی به نظام مالیاتی کشور بدهند. رشد تکنولوژی و گسترش سریع دنیای کامپیوتر و اینترنت این امکان را فراهم کرده است که با آماده سازی زیرساخت‌های نرم افزاری و سخت افزاری نظام مالیاتی کشور در مسیر شفافیت، کارایی و عدالت حرکت کند.

ساماندهی نظام مالیاتی دغدغه دولتمردان بوده و در برنامه‌های مختلف توسعه بر آن تأکید شده است. به همین خاطر دولت کنونی در هوشمندسازی اقتصاد به طور کلی و هوشمند سازی نظام مالیاتی کشور به طور خاص اقداماتی را در دستور کار قرار داده است.

هوشمندسازی در راستای اجرای «طرح جامع مالیاتی» قرار دارد. طرح جامع مالیاتی در سال ۱۳۸۳ و بر اساس برنامه سوم توسعه توسط دولت وقت تدوین و گام‌های ابتدایی اجرای آن نیز برداشته شد.

چندی پیش «علی عبدالهی»، رئیس مرکز فناوری اطلاعات و توسعه اقتصاد هوشمند اعلام کرد که در سال گذشته «سند نقشه راه گذار به اقتصاد هوشمند» تهیه و در فرایند عملیاتی قرار گرفت. در این سند فهرست ۵۰ پروژه برای سال ۹۹ تعیین شد. در میان این پروژه‌ها ۳۳ پروژه به عنوان پروژه‌های راهبردی شناسایی شد. از این ۳۳ پروژه نیز ۲۵ مورد عملیاتی شده و به بهره برداری رسیده است.

به گفته مسوولان سازمان مالیاتی کشور، این سازمان دست‌کم در راستای هوشمندسازی نظام مالیاتی در چهار پروژه بزرگ درگیر است. یکی از این پروژه‌ها که به صورت مستقیم با مودیان سروکار دارد «پنجره واحد خدمات الکترونیکی» است. هم اکنون بیش از ۲۰ مورد خدمت مهم که در راستای کاهش حضور مودیان و شفافیت مالیاتی قرار دارد در این سامانه ارائه می شود.

قانون پایانه‌های فروشگاهی

اما مهمترین این چهار پروژه اجرای قانون «پایانه‌های فروشگاهی و سامانه مودیان» است که به گفته «امید علی پارسا»، رئیس سازمان مالیاتی اجرای آن به معنای گذار از یک نسل مالیات‌ستانی به یک نسل مالیات ستانی کاملاً جدید و متفاوت است.

قرار بر این است که همه کسب و کارها در سراسر کشور از طریق این پایانه به سازمان امور مالیاتی کشور متصل شوند. یکی از ابزارهای این کار اتصال دستگاه‌های کارتخوان است که تقریباً در همه کسب و کارها مورد استفاده قرار می گیرد.

به گفته محمدرضا پورابراهیمی، نماینده مجلس و عضو کمیسیون اقتصادی در حال حاضر ۱۰ میلیون کارتخوان فعال در کشور وجود دارد که ۴۰ درصد از آنها پرونده مالیاتی ندارند. در صورت اجرایی شدن قانون پایانه‌های فروشگاهی همه این کارت خوان‌ها به سازمان امور مالیاتی متصل خواهند شد. در این مورد رئیس سازمان امور مالیاتی با اشاره به اینکه قانون پایانه‌های فروشگاهی تا پایان سال جاری و در چهار فاز اجرایی خواهد شود، گفت: هم اکنون با فراهم شدن زیرساخت‌ها حدود یک میلیون دستگاه کارتخوان به سازمان امور مالیاتی متصل شده است.

از آنجایی که هم وزیر اقتصاد و هم رئیس سازمان مالیاتی اعلام کرده‌اند که تا پایان سال جاری قانون به طور کامل اجرا خواهد شد انتظار می‌رود تا پایان سال ۹ میلیون دستگاه کارت خوان باقی مانده نیز به سازمان مالیاتی متصل شوند.

در صورت تحقق این هدف همه اقشار و اصناف کشور در زیر چتر مالیاتی قرار گرفته و هم ظرفیت مالیاتی کشور به طور کامل‌تری مورد استفاده قرار می گیرد و هم شکاف مالیاتی به حداقل خواهد رسید.

شکاف مالیاتی به تعبیر رئیس سازمان مالیاتی کشور شامل فرار مالیاتی و اجتناب مالیاتی می‌شود. بر اساس گفته مسئولان در حال حاضر ۱۰۰ هزار میلیارد تومان فرار مالیاتی در کشور داریم. ۵۰ درصد این رقم فرار مالیاتی و ۵۰ درصد آن اجتناب از مالیات است. مجموع این دو میزان شکاف مالیاتی در کشور را نشان می‌دهد. حذف و یا کاهش قابل توجه شکاف مالیاتی به معنای تحقق عدالت مالیاتی است.

مالیات بر عایدی سرمایه

یکی دیگر از اقدامات خوبی که در راستای عدالت مالیاتی قرار دارد طرح مالیات بر عایدی سرمایه است که اوایل خرداد سال جاری کلیات آن توسط مجلس تصویب شد. این اقدام مجلس بخشی از سلسله تلاش‌هایی است که در راستای نظام‌مند کردن فعالیت‌های اقتصادی و مبارزه با سوداگری، واسطه‌گری و دلالی در بازارهای مختلف و مهمتر از همه هدایت پول‌های سرگردان و نقدینگی کشور به سمت تولید صورت می‌گیرد. طبق طرح مالیات بر عایدی سرمایه، مازاد ارزش دارایی در زمان انتقال آن نسبت به ارزش تملکش، عایدی سرمایه محسوب و هرنوع نقل و انتقال دارایی‌های املاک با انواع کاربری و حق واگذاری محل، انواع وسایل نقلیه موتوری زمینی، طلا، شمش طلا، طلای آب شده، زیور آلات از جنس طلا، پلاتین و جواهرآلات و انواع ارز خارجی در زمان انتقال در تمامی مناطق کشور از جمله مناطق آزاد تجاری اقتصادی و ویژه اقتصادی مشمول مالیات می‌شود.

این طرح هنوز به مرحله اجرا نرسیده است، اما در صورت نهایی و اجرایی شدن آن از جهات مختلفی عدالت مالیاتی را محقق خواهد کرد، ضمن اینکه از طریق ایجاد ثبات در بازارهای دیگر علاوه بر کمک به رفع مشکلات اقتصادی موجود به گسترش عدالت اجتماعی و اقتصادی در سطح جامعه نیز یاری می‌رساند. دولتمردان و قانون گذاران به این اقدامات اکتفا نکرده و مالیات بر خانه، سکه، ارز و خودروهای لوکس را نیز در دستور کار قرار داده‌اند. بنابراین، می‌توان به پایان سوداگری در بازارهای مربوط به این کالاها امیدوار بود. هر چند تفاوت‌هایی در این نوع مالیات‌ها وجود دارد، اما در نهایت هدف همه قوانین مربوط به آنها ساماندهی نظام مالیاتی، افزایش درآمدهای پایدار دولت، کاهش وابستگی به بودجه و تحقق عدالت است.

افرادی که سود نگرفته‌اند، چه کنند؟

چرا سهامداران عدالت همه سود خود را دریافت نکردند؟

درحالی که قرار بود پرونده واریز سود سهام عدالت سال ۱۳۹۸ در دو بخش بسته شود، با عدم پرداخت سود از سوی برخی شرکت ها، پرونده مذکور سه بخشی شد تا همچنان بخشی از سود مشمولان پرداخت نشده باقی بماند.

سود سهام عدالت سالهای ۱۳۹۵ تا ۱۳۹۷ طی یک مرحله به حساب مشمولان سهام عدالت واریز شد، اما سود سال ۱۳۹۸ سرنوشت دیگری داشت و قرار شد طی دو مرحله به حساب سهامداران واریز شود، یعنی مرحله نخست در ۲۸ اسفندماه سال ۱۳۹۹ واریز شد و مشمولان ۵۰ درصد سود سهام خود را دریافت کردند.

بر این اساس میزان سود مشمولان که ارزش اولیه سهام آن‌ها ۵۳۲ هزار تومان بود، حدودا ۲۰۰ هزار تومان و مشمولانی که ارزش اولیه سهام آن ها یک میلیون تومان بود، حدودا ۴۰۰ هزار تومان دریافت کردند.

همچنین افرادی سهام سهام عدالت ۴۹۲ هزار تومانی داشتند ۹۱ هزار تومان و افرادی که دارای سهام عدالت ۴۵۲ هزار تومانی بودند نیز ۸۴ هزار تومان دریافت کردند.

هر چند قرار بود فاصله واریز سود مرحله اول تا دوم ناچیز باشد و وعده های زیادی هم درمورد واریز بخش دوم سود از سوی مسئولان داده شد اما در نهایت بخش دوم سود در ۱۴ تیرماه واریز شد. از سوی دیگر قرار بود در مرحله دوم ۵۰ درصد باقی مانده واریز شود اما به دلیل عدم پرداخت سود از سوی برخی شرکت ها به حساب شرکت سپرده گذاری مرکزی، مشمولان در کل ۹۰ درصد سود خود را دریافت کردند.

بر این اساس در مرحله دوم واریز سود، سهامدارانی که ارزش اولیه آنها یک میلیون تومان است ۱۴۴ هزار تومان دریافت کردند و مشمولانی که دارای سهام عدالت با ارزش اولیه ۵۳۲ هزار تومانی هستند در مرحله دوم ۷۶ هزار تومان دریافت کردند.

کدام شرکت ها سود پرداخت نکردند؟

البته از مجموع ۳۶ شرکت بورسی و فرابورسی از دو شرکت معدنی و صنعتی گلگهر و پتروشیمی جم به دلیل افزایش سرمایه آنها سود سهام مشمولان دریافت نشد تا مشمولان سهام عدالت از مزایای حق تقدم و سهام جدید ناشی از افزایش سرمایه بهره‌مندشوند.

همچنین شرکت‌های مخابرات ایران و گروه مپنا علی‌رغم پیگیری‌های متعدد تمام و یا بخشی از سود سهام خود را پرداخت نکرده‌اند و با محاسبه این دو گروه از باقی‌مانده سود سهام عدالت به میزان ۵۰ درصد، ۴۰ درصد آن به حساب مشمولان واریز شده است.

افرادی که سود نگرفته‌اند، چه کنند؟

بر اساس این گزارش، آن دسته از مشمولان اعم از روش مستقیم و غیرمستقیم که به دلیل اشکالات موجود در حساب بانکی آنها امکان واریز سود سهام عدالت برایشان فراهم نشده بود باید با ارائه اطلاعات صحیح نسبت به رفع مشکل اقدام کنند.

همچنین اگر در فاصله زمانی اسفندماه سال گذشته تاکنون در سامانه سجام ثبت نام کرده‌اند سود سهام آنها به صورت تجمیع شده به میزان ۹۰ درصد پرداخت خواهد شد.

سهامداران می‌توانند برای اطلاع از مبالغ واریزی در مراحل اول و دوم به سایت www.sahamedalat.ir مراجعه کرده یا با شماره ۱۵۶۹ تماس بگیرند.

اخبار

سخنگوی صنعت برق؛

برق مراکز استخراج غیر مجاز رمزارز درصورت شناسایی قطع می‌شود

سخنگوی صنعت برق گفت: برق مراکز یا مکان‌هایی که به صورت غیرمجاز به استخراج رمزارز مشغول هستند، هرجا که باشند پس از کشف و ضبط، قطع خواهدشد.

«مصطفی رجبی مشهدی» روز شنبه در جمع خبرنگاران افزود: تاکنون نزدیک به ۲۰۰ هزار دستگاه استخراج رمزارز از مراکز غیرمجاز با همکاری نیروی انتظامی و قوه قضاییه، کشف و ضبط شده است.

وی ادامه داد: این تعداد دستگاه استخراج کشف شده بیش از ۵۷۰ مگاوات برق مصرف می کردند که برای تولید این میزان برق و رساندن آن به محل مصرف باید نیروگاهی به بزرگی ۷۵۰ مگاوات احداث شود.

سخنگوی صنعت برق با اشاره به حادثه‌ای که هفته پیش در پست تهران پارس رخ داد، احتمال خرابکاری را در این پست رد و خاطرنشان کرد: تاکنون هیچ گزارشی در این خصوص وجود نداشته است.

رجبی مشهدی افزود: پیش بینی‌های لازم برای جلوگیری و مقابله از حملات سایبری نیز صورت گرفته است.

سخنگوی صنعت برق ادامه داد: در دولت تدبیر و امید باید ۲۵ هزار مگاوات نیروگاه احداث می شد که از این میان تاکنون ۱۰ هزار و ۸۰۰ مگاوات نیروگاه احداث شده است اما در صورتی موانع ناشی از محدودیت‌های اعتباری و بودجه‌ای کشور و تحریم‌های بین المللی وجود نداشت، ۱۵ هزار مگاوات دیگر نیز به موقع ساخته و احداث شده بود.

وی خاطرنشان کرد: ۱۰ هزار و ۸۰۰ مگاوات نیروگاه احداث شده ، از محل تبدیل نیروگاه‌های گازی به سکیل ترکیبی به ظرفیت کشور اضافه شده‌اند که هیچ سوختی را مصرف نمی کنند.

رجبی مشهدی درباره افزایش ظرفیت نیروگاه های تجدید پذیر نیز گفت: در حال حاضر نزدیک به یکهزار مگاوات نیروگاه تجدید پذیر در کشور وجود دارد اما با توجه به منابع و راهکارهای دیده شده در قانون بودجه امسال، پتانسیل افزایش این میزان به ۲ هزار مگاوات وجود دارد.

سخنگوی صنعت برق در خصوص راهکارهای صرفه جویی در بخش های تجاری گفت: برخی از مراکز تجاری مانند لوسترفروشی‌ها، تابلوهای تبلیغاتی، نماهای ساختمان‌ها می‌توانند با خاموش کردن روشنایی‌های اضافه درخود باعث صرفه جویی بسیاری در مصرف برق شوند.

رجبی مشهدی خروج نیمی از نیروگاه‌های برق آبی از مدار تولید را برای شبکه برق بسیار سنگین توصیف کرد و گفت: جبران این میزان کمبود برق تنها با صرفه جویی امکان پذیر است.

مدیرکل دفتر امور خدمات بازرگانی وزارت صمت:

هر گونه فروش اجباری کالا ممنوع است

مدیرکل دفتر امور خدمات بازرگانی وزارت صمت گفت: فروش اجباری هر گونه کالا در کنار کالای دیگر ممنوع بوده و در صورت احراز تخلف، با متخلفین برخورد می شود.

در کنار گرانی‌های روز افزون و بلاتکلیفی بازار، موضوعی که از زمستان سال گذشته بارها و بارها رسانه‌ای شده و موجبات نارضایتی مصرف کنندگان را فراهم کرده، فروش اجباری کالا برای خریداران یک کالای خاص از جمله روغن است.

در توضیح بیشتر باید گفت که فروش اجباری نیز خود به دو شکل انجام می‌شود؛ در اواخر سال گذشته و اوایل سال جاری شاهد آن بودیم که برخی از فروشگاه‌ها تنها در حالتی روغن را به مشتری یعنی حلقه آخر مصرف می‌فروختند که شخص حتماً در کنار آن کیسه فریزر، رب گوجه فرنگی و ... نیز بخرد. در غیر این صورت اعلام می کردند که موجودی روغن ندارند.

همچنین شنیده‌ها حاکی از آن بود که شیوه دومی نیز در فروش اجباری ابداع شده به این صورت که برخی از شرکت‌های پخش، روغن را تنها در صورتی به بنکداران می‌فروشند که بنکدار حتماً کالای دیگری از قبیل تن ماهی، رب گوجه فرنگی و... نیز بخرد.

کار تا جایی جلو رفت که وزارت صمت در اسفند سال گذشته در نامه‌ای به انجمن شرکت‌های صنعت پخش ایران هر گونه فروش اجباری کالا را ممنوع اعلام کرد.

در همین راستا صدیف بیک زاده مدیرکل دفتر امور خدمات بازرگانی وزارت صمت در گفت و گویی اظهار داشت: فروش اجباری هر گونه کالا در کنار کالای دیگر ممنوع است و اگر شرکت یا کارخانه‌ای این اقدام را انجام دهد، مرتکب تخلف شده است.

وی افزود: در صورتی که گزارشی به بازرسین برسد حتماً با متخلف برخورد می کنند؛ چراکه فروش اجباری هیچ توجیهی ندارد.

بیک زاده گفت: این نحوه فروش اجحاف در حق خریدار است و به هیچ وجه نباید انجام شود.

مدیرکل دفتر امور خدمات بازرگانی وزارت صمت یادآور شد: خریداران حتماً در صورت مشاهده چنین مواردی، مراتب را به سامانه ۱۲۴، سازمان حمایت و یا سازمان‌های صمت استانی گزارش دهند.

بر این اساس، نکته قابل تأمل آنکه این اتفاق زمانی که در زمستان و یا اوایل سال جاری رخ داد ناشی از کمبود روغن و افزایش تقاضا برای این محصول اما اینکه مجدد شاهد بروز این پدیده هستیم، قابل توجیه نیست، چراکه هم اکنون اگرچه گرانی وجود دارد اما به گفته فعالان بازار، از نظر موجودیت روغن مشکلی وجود ندارد. از این رو دستگاه‌های نظارتی حتماً باید از تبدیل شدن این شیوه فروش به یک رویه معمول و عرف جلوگیری کنند.

دبیر انجمن صنایع روغن نباتی:

تولید روغن نباتی بیش از نیاز بازار است

دبیر انجمن روغن نباتی گفت: در سه ماه نخست سال جاری بیش از ۶۰۰ هزار تن انواع روغن نباتی در کشور تولید و توزیع شد.

امیر هوشنگ بیرشک با بیان اینکه در سه ماه نخست سال جاری بیش از ۶۰۰ هزار تن انواع روغن نباتی در کشور تولید و توزیع شد، اظهار داشت: در سه ماه نخست سال جاری به طور میانگین ماهانه بیش از ۲۰۰ هزار تن انواع روغن نباتی در کشور تولید و توزیع شده است و این در حالی است که طبق برنامه تکلیفی وزارت صمت تولید روغن نباتی باید ماهانه ۱۸۰ هزار تن باشد.

وی خاطرنشان کرد: بازار روغن نباتی پس از چند ماه پرتنش به آرامش رسیده است و صنعت روغن نباتی آمادگی دارد تا تمامی نیاز کشور در بخش خانوار و صنف و صنعت را به طور کامل برطرف کند. دبیر انجمن صنفی صنایع روغن نباتی ایران با تاکید بر نقش تعامل سازنده دولت و بخش خصوصی برای تنظیم بازار روغن نباتی گفت: طی ماه‌های اخیر همراهی و هماهنگی مناسبی میان وزارت صمت و دبیرخانه ستاد تنظیم بازار با انجمن روغن نباتی به وجود آمده است و نتیجه این همراهی در کنار عملکرد مناسب شرکت بازرگانی دولتی در تأمین به موقع روغن خام کارخانجات باعث شده تا بازار روغن نباتی کاملاً در آرامش قرار گیرد.

بیرشک تکمیل سامانه جامع تجارت و بهره گیری از آن برای شفاف سازی تمامی فرآیندهای تولید و توزیع را مهم و راهگشا دانست و گفت: بهره مندی از سامانه جامع تجارت باعث شده علاوه بر افزایش تولید و عرضه روغن نباتی در کشور تقاضای کاذب بازار نیز مدیریت شود.

نگاه روز

با تجلیل از سید جواد حسینی و محمدرضا اسماعیلی مقدم انجام شد،

تجلیل از کهن کسوتان ورزش قم

رضا ملکی

همت والا و تلاش های خستگی ناپذیر مردانی که سالهای سال در عرصه های ورزش تلاشی شایسته داشتند و صحنه های ورزش از قهرمانیها و افتخارات بی نظیر آنان در طول سالها حضور در میادین بهره مند بود، حالا با گذشت زمان و عبور از تونل سخت زندگی و رویش موهای سپید بر چهره های گلشان لقب کهن کسوت را به خود گرفتند تا بگویند اگر هنوز از ورزش و زیبائیهای آن چیزی باقیست حاصل سالها عرق ریختن، سختیها و مرارتهای است که در میادین ورزش کشیده شده تا هنوز ورزش ما بتواند نفس بکشد و حیات داشته باشد.

انگیزه بزرگداشت و تجلیل از ۲ بزرگ ورزش استان قم اساتید سیدجواد حسینی و محمدرضا اسماعیلی در کنار عزیزانیکه از جامعه فوتبال در سال اخیر به دیار باقی رفته بودند باعث شد تا اندیشه برگزاری همایش زیبا و وزین در ذهن بزرگان دو تیم فرهنگی ورزشی صنعت نفت و هلال احمر نقش بندد- استاد رضا دلکش بعنوان مدیر اصلی گروه آستینها را بالا زد و با کمک و تلاشهای ارزنده اصغر زرگر از پیشکسوتان ارزنده تیم هلال احمر با ۲ ماه تلاش اتفاق میمون و بسیار زیبائی را در عصر جمعه دهم تیرماه سالجاری در استادیوم شهید حیدریان رقم زدند.

وقتی به چهره های اساتید برجسته ورزشی قم که جهت حضور در این مراسم در استادیوم شهید حیدریان حاضر بودند نگاه میکردی رنج سالها تلاش در عرصه ورزش در چهره های استخوانی آنها دیده می شد و چه شاد بودند از اینکه این اتفاق باعث شده بود تا بعد سالها همدیگر را در آغوش بگیرند.

۹ عزیزی که از خانواده های آنان تجلیل گردید حاج رضا ثانی- حاج ماشاالله ثانی- استاد ابراهیم عراقیان - ناصر محسنی - عباس معصومیان - اکبر کاشفی- حسین خیرخواه و علی صادقی بودند که با اهداء قاب نفیس منقش به عکس این عزیزان به خانواده های آنان لحظات شورآفرینی در استادیوم شهید حیدریان رقم خورد.

فینال این مراسم تجلیل از دو چهره دوست داشتنی و آشنای ورزش قم اساتید سیدجواد حسینی و محمدرضا اسماعیلی مقدم بود که نیم قرن تلاش صادقانه این بزرگان با اهداء هدایای نفیس پاس داشته شد.

جا دارد از زحمات استاد دلکش - اصغر زرگر - مهدی اردستانی و همه عزیزانی که در برپائی این همایش آبرومند نقش آفرینی داشتند تشکری ویژه نمایم.

گفتنی است در حاشیه این مراسم در یک حرکت زیبا توسط باشگاه هلال احمر از زحمات استاد دلکش با اعطای هدایای ارزشمند تجلیل بعمل آمد.

اخبار

بیژن ذوالفقارنسب:

دلالان مدیران را برای جذب خارجی‌ها فریب می‌دهند

کارشناس فوتبال کشورمان گفت: دلالان یا به شکل‌های مختلف صحنه‌سازی می‌کنند یا مدیران غیرکارشناس و کم تجربه را به راحتی فریب می‌دهند تا به دریافت‌های دلاری مدنظر خودشان برسند. بیژن ذوالفقارنسب ، در خصوص لغو قانون منع حضور بازیکنان و مربیان خارجی در حالیکه بسیاری از باشگاه‌های فوتبال با مشکلات و بدهی‌های قبلی در مراجع بین‌المللی هنوز درگیر هستند، اظهار داشت: اکثر باشگاه‌های ما یکسری مشکلات اقتصادی و بدهی‌های هنگفت به خاطر پرونده‌های خارجی دارند. طبیعتاً هزینه‌های بازیکن یا مربی خارجی از لحاظ مسکن، پرداخت دلاری و ... .به مراتب بیشتر از ایرانی‌ها است. وی تصریح کرد: من اطلاعی ندارم آیا تغییراتی در ساختار باشگاه‌ها و نظام فوتبال ما ایجاد شده که قصد دارند این مجوز را صادر کنند. اگر تحولی ایجاد شده مبارک است ولی اگر به روال گذشته است من مخالف این تصمیم‌گیری هستم. در کل اگر بتوانند بازیکنان خوب و اثرگذار یا مربیان شاخص و ارزشمند را بیاورند و قادر به پرداخت مطالبات‌شان باشند چه ایرادی دارد؟ نباید این قضیه را سیاه و سفید دید. اگر امکان پرداخت حق و حقوق آنها هست ایرادی ندارد اما چون ما مشکلات اقتصادی زیادی در ورزش کشور داریم این انباشته شدن بدهی‌ها، دادگاه رفتن‌ها و کش و قوس‌ها زیبنده فوتبال ما نیست.

کارشناس فوتبال افزود: هر بازیکنی به ایران آمده و رفته، باشگاه‌ها را با بدهکاری و مشکلات زیادی روبه‌رو کرده و این اصلاً در شأن و منزلت ورزش‌مان نیست. به عنوان مثال از مساله لئوناردو پادووانی دل هر انسانی به درد می‌آید و واقعاً ناراحت می‌شود چرا که این فرد از آن سر دنیا به دنبال مطالباتش است. او زندگی‌اش را از دست داده و حتی روی ویلچر هم نمی‌تواند بنشیند. باشگاه استقلال نتوانسته مطالبات او را پرداخت کند و این از نظر بین‌المللی برای ما خوب نیست. وی در مورد اینکه بسیاری معتقدند حضور بازیکن خارجی فقط جیب دلالان را پر می‌کند و کمکی به فوتبال ایران نمی‌کند، گفت: من هم موافق این قضیه هستم. باید کانال‌های ارزیابی مشخصی وجود داشته باشد. به هر باشگاهی سهمیه بدهند که به عنوان مثال در سال بتواند یک یا دو بازیکن جذب کند و براساس نتایج و عملکرد یک بازیکن مجوز بازیکن بعدی را به او بدهند. ذوالفقارنسب تصریح کرد: اما اکثراً به باشگاه‌ها بازیکن ضعیف را تحمیل می‌کنند. حتی شنیده‌ام که فیلم یک بازیکن را می‌آورند اما بازیکنی که به ایران می‌آید شخص دیگری است! یا به شکل‌های مختلف صحنه‌سازی می‌کنند یا مدیران غیرکارشناس و کم تجربه را به راحتی فریب می‌دهند تا به دریافت‌های دلاری مدنظر خودشان برسند. این کار غیر اخلاقی را هم دلال‌ها انجام می‌دهند. اگر باشگاهی مقابل این افراد خوب کار کند، فریب نخورد و یا حتی با آن‌ها شریک نشود من موافق هستم. چه ایرادی دارد ورزشکار خوب آفریقایی، آسیایی یا آمریکای جنوبی به کشور ما بیاید؟ رئیس کانون مربیان فوتبال ایران در مورد اینکه منع حضور خارجی‌ها باعث دیده شدن و شکوفایی مربیان جوان ایرانی و همچنین بازیکنان داخلی شد، عنوان کرد: بله، مطمئناً همینطور است. من خیلی نشنیدم از این تصمیمی که حدود یک سال قبل گرفته شد کسی شاکی باشد. حالا اگر قرار است در را باز کنند باید شرایطی فراهم شود که از یک نظارت دقیق عبور کنند. باید از طریق فدراسیون ارزیابی و آزمونی در نظر بگیرند که هر بازیکنی توسط هر کسی به کشور ما نیاید.

فردِ مستعفی، معاون اجرایی شد؛

انتصاب عجیب در باشگاه استقلال

«ناصر فریادشیران» که چندی قبلی از مدیریت آکادمی باشگاه استقلال استعفا کرده بود، به‌عنوان معاون اجرایی این باشگاه منصوب شد. باشگاه استقلال روز شنبه در خبری اعلام کرد که با صدور حکمی از سوی «احمد مددی مدیرعامل» باشگاه، «ناصر فریادشیران» به عنوان معاون اجرایی این باشگاه منصوب شد. در ادامه این خبر آمده است: فریادشیران که از مدیران با سابقه و خوشنام ورزش ایران است، سال گذشته به عنوان مدیر آکادمی باشگاه استقلال عملکرد درخشانی از خود بر جای گذاشت و موفق شد دو قهرمانی در رده های امید و نوجوانان، یک نایب قهرمانی در رده جوانان و یک مقام سومی در رده نونهالان کسب کند. در دوره مدیریت وی، هر چهار رده امید، جوانان، نوجوانان و نونهالان موفق به شکست پرسپولیس در دربی شدند.

مجیدی نگران خطر بزرگ!

تصمیم قطعی استراماچونی و بدهی ۴۵ میلیاردی

پرونده سرمربی پیشین استقلال در آستانه وارد شدن به مرحله خطرناک است و در صورتی که مسئولان این باشگاه نتوانند به تعهدات خود عمل کنند، محرومیت و کسر امتیاز شاگردان مجیدی را تهدید خواهد کرد.

آندره استراماچونی سرمربی سابق و ایتالیایی آبی پوشان که از ابتدای فصل نوزدهم هدایت این تیم را بر عهده داشت و قبل از پایان نیم فصل همان فصل به دلیل عدم وصول مطالباتش تهران را ترک کرد، اخیراً به صورت رسمی به تیم الغرافه پیوسته تا سرنوشت خود را در لیگ ستارگان قطر دنبال کند.

استراماچونی برنده یک پرونده جنجالی از استقلال شد و توانست به ازای کمتر از نیم فصل حضور در این تیم، به اندازه دو فصل آبی‌ها را بدهکار کند و رای خود را هم از کمیته انضباطی فیفا دریافت نماید.

هرچند استقلالی‌ها این رای را در دادگاه عالی ورزش هم به چالش کشیدند، اما بدیهی است احتمال شکسته شدن این رای در CAS بسیار پایین است و در آینده نه چندان دور برای باشگاه استقلال در این خصوص ضرب الاجل تعیین می‌شود.

مطالبات استراماچونی و دستیارانش از استقلال بدون محاسبه سود روزشمار سالانه ۵ درصد، معادل یک میلیون و ۴۰۰ هزار یورو است که ممکن است این مطالبات تا یک و نیم میلیون یورو نیز افزایش یابد.

این مبلغ، هزینه دو فصل قرارداد استراماچونی با استقلال بود و آبی‌ها در حالی باید این مبلغ را به وی پرداخت کنند که تنها ۱۳ هفته از او استفاده کردند. یک حساب حدودی نشان می‌دهد که در صورت صادر شدن رای نهایی با قیمت یورو فعلی استقلال باید حدود ۴۵ میلیارد تومان به این مرد ایتالیایی پرداخت کند.

خبرنگار مهر از افراد نزدیک به استراماچونی در ایتالیا کسب اطلاع کرده که سرمربی سابق آبی پوشان قصد ندارد به هیچ وجه بر سر مبلغ و نحوه دریافت مطالباتش از باشگاه استقلال کوتاه بیاید و مترصد آن است که در فرصتی که پس از تایید این رای در CAS از طریق فیفا به عنوان ضرب العجل اعلام می‌شود، تمام مطالبات خود را همراه با سود روزشمار آن دریافت کند.

بدیهی است در صورتی که باشگاه استقلال نتواند این مطالبات را در موعد مقرر پرداخت نماید اولین اقدام فیفا بستن پنجره نقل و انتقالات و دومین اقدام نیز کسر امتیاز خواهد بود.

چندی پیش که علی فتح‌اللهزاده مدیرعامل سابق آبی پوشان سری به تمرینات استقلال زد، در مصاحبه‌ای اعلام کرد مجیدی نگران مطالبات استراماچونی و کسر احتمالی ۶ امتیاز است. به نظر می‌رسد با توجه به شرایطی که باشگاه استقلال دارد، نگرانی‌های مجیدی در این رابطه خیلی هم بی‌مورد نباشد.

باشگاه استقلال در شرایطی با این خطر بزرگ مواجه است که باشگاه رقیب هم به خاطر پرداخت نکردن مطالبات کالدرون شرایطی مشابه دارد و در صورتی که نتواند مطالبات این مربی را پرداخت کند با محرومیت و کسر امتیاز مواجه خواهد شد.

وکیل بیرانوند:

افرادی در بلژیک علیه بیرانوند شیطنت کردند

وکیل علیرضا بیرانوند توضیحاتی را در خصوص قرارداد قرضی این دروازه‌بان با تیم پرتغالی ارائه کرد.

وکیل علیرضا بیرانوند در مورد اینکه آیا او فصل بدی در بلژیک داشت، گفت: شما هر موقع مکان را تغییر می دهید معمولا یکی دوسال زمان می برد تا خودتان را با شرایط تطبیق بدهید. زمانی کورتوا از چلسی به رئال رفت در فصل اول چالش بزرگی داشت تا خودش را با محیط تطبیق بدهد. قطعا این موضوع برای بیرانوند هم مشکلاتی به وجود آورد. افرادی در آنجا شیطنت کردند که خود بیرانوند در زمان مناسب توضیح می دهد.

سلیمانی در گفت‌وگو با تهران ورزشی تصریح کرد: برخی از هموطنان در بلژیک هم سنگ اندازی کردند اما شرایطش برای سال اول خوب بود. ۱۴ بازی انجام داد اما مصدومیت بدی آورد. یک دروازه‌بان هم تا دروازه‌بان بعدی بد کار نکند نمی تواند جای او را بگیرد. هرچند ایده آل خودش هم نبود اما به عنوان فصل اول خودش راضی است.

وی در مورد قرارداد قرضی بیرانوند با باشگاه بواویشتای پرتغال اظهار داشت: امروز تست های پزشکی را انجام می‌دهد. قرارداد که نهایی شد در مورد این مساله صحبت می کنیم. بواویشتا می تواند بند خرید را فعال کند و قرارداد به صورت اتوماتیک سه ساله می‌شود.

سلیمانی در خصوص اینکه رسانه‌های پرتغالی اعلام کردند انتقال بیراوند به بواویشتا با کمک مدیربرنامه‌های یکی از بازیکنان تیم انجام شده، گفت: واقعیت نه، یکی از دوستان ایرانی به ما کمک می کند. من چنین چیزی را اولین بار است می شنوم و این موضوع را تکذیب می کنم.

وی در خصوص طلب بیرانوند از باشگاه پرسپولیس عنوان کرد: پرونده اش در جریان است. کمیته تعیین وضعیت باید تصمیم‌بگیرد.

علیرضا فغانی:

اواسط هفته برای داوری به ایران می آیم

داور بین‌المللی فوتبال کشورمان، گفت: با توجه به صحبت‌های صورت گرفته با فدراسیون فوتبال اواسط هفته جاری برای قضاوت در مسابقات پیش رو به ایران سفر خواهم کرد.

علیرضا فغانی روز شنبه در گفت و گویی در خصوص بازگشت به ایران و قضاوت در مسابقات فوتبال کشورمان، اظهار داشت: با توجه به صحبت‌های صورت گرفته، قرار شده بود هر زمان که بتوانم در مسابقات داخلی فوتبال کشورمان قضاوت کنم و این موضوع جدیدی نیست. وی با اشاره به داوری در لیگ قهرمانان آسیا ادامه داد: لیگ استرالیا به پایان رسیده و من در حال حاضر در تایلند برای قضاوت در لیگ قهرمانان آسیا حضور دارم. روز یکشنبه باید دیدار اولسان هیوندای و پاتوم تایلند را در چارچوب این رقابت‌ها سوت بزنم. داور بین‌المللی فوتبال کشورمان در خصوص زمان سفرش به ایران و احتمال قضاوت شهرآورد در جام حذفی فوتبال کشورمان، گفت: اواسط هفته جاری راهی ایران خواهم شد تا با هماهنگی فدراسیون فوتبال در هر بازی که نیاز است قضاوت کنم.

در طول چند روز گذشته شایعات زیادی مبنی بر قضاوت علیرضا فغانی داور بین‌المللی فوتبال کشورمان در دیدار تیم‌های پرسپولیس و استقلال در چارچوب جام حذفی فوتبال کشورمان مطرح شده است.

علیرضا فغانی در جام جهانی ۲۰۱۸ روسیه دیدار رده‌بندی این رقابت‌ها را بین تیم‌های فوتبال انگلیس و بلژیک قضاوت کرد. وی همچنین سابقه قضاوت در دیدار فینال المپیک ۲۰۱۶ ریو را نیز در کارنامه خود دارد. این داور پر افتخار فوتبال کشورمان سال گذشته راهی استرالیا شد و در لیگ فوتبال این کشور قضاوت می کند.

دیدار پرسپولیس و استقلال در جام حذفی روز پنجشنبه ۲۴ تیرماه از ساعت ۱۹:۴۵ در ورزشگاه آزادی تهران برگزار می‌شود.

اداره کل ثبت اسناد و املاک استان قم
اداره ثبت اسناد و املاک حوزه ثبت ملک اداره یک قم
هیات موضوع قانون تعیین تکلیف وضعیت ثبتی اراضی و ساختمان های فاقد سند رسمی

جلسه هیأت موضوع قانون تعیین تکلیف وضعیت ثبتی اراضی و ساختمان های فاقد سند رسمی مصوب ۱۳۹۰/۰۹/۲۰ با حضور امضاء کنندگان زیر در وقت مقرر در دبیرخانه هیأت تشکیل، رأی شماره ۱۳۹۹۶۰۳۳۰۰۰۱۰۱۵۲۲۵ پرونده کلاسه ۱۳۹۹۱۱۴۴۳۰۰۰۱۰۰۱۷۷۱ مربوط به تقاضای خانم ملیحه افشاری دوست مبنی بر صدور سند مالکیت قسمتی از پلاک شماره ۱۱۵۶۲ اصلی واقع بخش یک قم تحت بررسی است.

پس از مطالعه پرونده و ملاحظه سوابق مشخص شد در رای صادره شماره فوق اشتباهاتی به شرح زیر صورت گرفته است:
سهم متقاضی در رأی صادره اشتباه قید شده است.
رای اصلاحی
با توجه به مفاد گزارش کارشناس و بیع نامه عادی بین متقاضیان که در مورخ ۱۴۰۰/۰۴/۰۴ تنظیم شده است و با عنایت به اینکه رای هیأت تاکنون اجرا نشده لذا مفاد رای صادر به شرح زیر اصلاح می گردد:
سهم متقاضی از مورد تقاضا سه دانگ مشاع از ششدانگ صحیح است.
رای صادره قبلی با رعایت اصلاحات فوق قابل اجرا میباشد.

رضا حسین خانی - رییس ثبت اسناد و املاک منطقه یک قم

اداره کل ثبت اسناد و املاک استان قم
اداره ثبت اسناد و املاک حوزه ثبت ملک اداره یک قم
هیات موضوع قانون تعیین تکلیف وضعیت ثبتی اراضی و ساختمان های فاقد سند رسمی

جلسه هیأت موضوع قانون تعیین تکلیف وضعیت ثبتی اراضی و ساختمان های فاقد سند رسمی مصوب ۱۳۹۰/۰۹/۲۰ با حضور امضاء کنندگان زیر در وقت مقرر در دبیرخانه هیأت تشکیل، رأی شماره ۱۳۹۹۶۰۳۳۰۰۰۱۰۱۵۲۲۴ پرونده کلاسه ۱۳۹۹۱۱۴۴۳۰۰۰۱۰۰۰۰۶۶ مربوط به تقاضای خانم اکرم ساری پور مبنی بر صدور سند مالکیت قسمتی از پلاک شماره ۱۱۵۶۲ اصلی واقع بخش یک قم تحت بررسی است.

پس از مطالعه پرونده و ملاحظه سوابق مشخص شد در رای صادره شماره فوق اشتباهاتی به شرح زیر صورت گرفته است:
سهم متقاضی در رأی صادره اشتباه قید شده است.
رای اصلاحی
با توجه به مفاد گزارش کارشناس و بیع نامه عادی بین متقاضیان که در مورخ ۱۴۰۰/۰۴/۰۴ تنظیم شده است و با عنایت به اینکه رای هیأت تاکنون اجرا نشده لذا مفاد رای صادر به شرح زیر اصلاح می گردد:
سهم متقاضی از مورد تقاضا سه دانگ مشاع از ششدانگ صحیح است.
رای صادره قبلی با رعایت اصلاحات فوق قابل اجرا میباشد.

رضا حسین خانی - رییس ثبت اسناد و املاک منطقه یک قم

ابلاغیه ابلاغ رای

خانم فاطمه صیادی فرزند بگمیرزا متولد ۱۳۶۱ شماره ملی ۵۲۸۹۹۴۷۳۰۲ با عنایت به اینکه طی دادنامه شماره ۱۴۰۰۰۲۳۳۰۲۹۰۰۰۱۷۶ مورخ ۱۳۹۹/۰۴/۱۲ این شعبه از حیث حمل و مباشرت در قاچاق کالا علاوه بر ضبط کالا و ضبط خودرو به نفع دولت به پرداخت جزای نقدی معادل یک میلیارد و سیصد میلیون ریال در حق دولت محکوم گردیده اید و رای صادره وفق ماده ۴۰۶ قانون آیین دادرسی کیفری ظرف ۲۰ روز از ابلاغ (نشر آگهی) قابل واخواهی در همین شعبه و پس از آن نیز در مهلت بیست روز قابل تجدیدنظر در شعب تجدیدنظر بوده فلذا بدینوسیله رای صادره به شما ابلاغ و اعلام می گردد در صورت مراجعه در مواعد مقرر وفق قانون اقدام خواهد شد.

علی کیخا- رئیس شعبه دوم ویژه رسیدگی به تخلفات قاچاق کالا و ارز-تعزیرات حکومتی استان قم

ابلاغیه ابلاغ رای

آقای علی دیناروند فرزند محمد متولد ۱۳۵۷ شماره ملی ۵۲۶۹۴۶۳۳۷۷ با عنایت به اینکه طی دادنامه شماره ۱۴۰۰۰۲۳۳۰۲۹۰۰۰۱۶۶ مورخ ۱۳۹۹/۰۴/۱۰ این شعبه از حیث حمل و مباشرت در قاچاق کالا علاوه بر ضبط کالا و ضبط خودرو به نفع دولت به پرداخت جزای نقدی معادل ششصد میلیون ریال در حق دولت محکوم گردیده اید و رای صادره وفق ماده ۴۰۶ قانون آیین دادرسی کیفری ظرف ۲۰ روز از ابلاغ (نشر آگهی) قابل واخواهی در همین شعبه و پس از آن نیز در مهلت بیست روز قابل تجدیدنظر در شعب تجدیدنظر بوده فلذا بدینوسیله رای صادره به شما ابلاغ و اعلام می گردد در صورت مراجعه در مواعد مقرر وفق قانون اقدام خواهد شد.

علی کیخا- رئیس شعبه دوم ویژه رسیدگی به تخلفات قاچاق کالا و ارز-تعزیرات حکومتی استان قم

ابلاغیه ابلاغ رای

آقای محمد مشاری زاده فرزند خضیر متولد ۱۳۷۱ شماره ملی ۱۷۴۱۲۶۶۵۱۳ با عنایت به اینکه طی دادنامه شماره ۱۴۰۰۰۲۳۳۰۲۹۰۰۰۱۶۵ مورخ ۱۳۹۹/۰۴/۱۰ این شعبه از حیث حمل و مباشرت در قاچاق کالا علاوه بر ضبط کالا و ضبط خودرو به نفع دولت به پرداخت جزای نقدی معادل دو میلیارد و هفتصد و ده میلیون ریال در حق دولت محکوم گردیده اید و رای صادره وفق ماده ۴۰۶ قانون آیین دادرسی کیفری ظرف ۲۰ روز از ابلاغ (نشر آگهی) قابل واخواهی در همین شعبه و پس از آن نیز در مهلت بیست روز قابل تجدیدنظر در شعب تجدیدنظر بوده فلذا بدینوسیله رای صادره به شما ابلاغ و اعلام می گردد در صورت مراجعه در مواعد مقرر وفق قانون اقدام خواهد شد.

علی کیخا- رئیس شعبه دوم ویژه رسیدگی به تخلفات قاچاق کالا و ارز-تعزیرات حکومتی استان قم

آگهی مزایده

آگهی مزایده یک دستگاه خودروی پراید جی تی ایکس آی-به شماره شهربانی ۵۴۶ د ۴۱ ایران ۱۶ مربوط به پرونده کلاسه ۱۴۰۰۰۴۰۳۰۰۱۱۰۰۰۰۲۱

بموجب پرونده اجرایی کلاسه ۱۴۰۰۰۴۰۳۰۰۱۱۰۰۰۰۲۱ (با شماره بایگانی ۱۴۰۰۰۰۰۲۱) متعهد: آقای ابراهیم بیات شیوا- متعهد له: خانم سمیه یعقوبی نادر، سند ازدواج: شماره سند: ۱۴۴۸، تاریخ سند: ۱۳۸۴/۰۳/۲۶، دفترخانه صادرکننده: دفترخانه ازدواج شماره ۲۴ و طلاق شماره ۱۵ شهر قم استان قم یک دستگاه پراید جی تی ایکس آی - به شماره شهربانی ۵۴۶ د ۴۱ ایران ۱۶ واقع در پارکینگ سعدی با مشخصات ذیل متعلق به آقای ابراهیم بیات شیوا بازداشت گردیده و از طریق مزایده به فروش می رسد:

مشخصات فنی خودرو براساس گزارش کارشناس رسمی دادگستری:
خودروی پراید جی تی ایکس آی - به شماره شهربانی ۵۴۶ د ۴۱ ایران ۱۶ - مدل ۱۳۸۵ - سفید - شماره موتور: ۱۶۹۸۲۳۸ -شماره شاسی: S۱۴۱۲۲۸۵۹۴۴۶۵۹

خصوصیات بدنه:
با توجه به بازدید صورت گرفته از وسیله و امعان، دارای خصوصیات ظاهری و فنی بدنه، پایین گلگیر عقب چپ نیاز به تعمیر (صافکاری و نقاشی) دارد- قسمت عقب راست و قسمتی از کف صندوق راست از قبل برخورد داشته و تعمیر شده است که آثار آن در زمان بازدید قابل رویت بود - درب جلو و عقب و گلگیر عقب راست و دارای آثار برخورد و نیاز به تعمیر دارد- آج لاستیکها حدودا ۴۰ درصد بود- کارکرد ۳۰۹۰۴۷ بود. بیمه شخص ثالث در تاریخ ۱۴۰۰/۰۹/۱۳ منقضی میگردد.

کارشناس رسمی دادگستری آقای مجید کولاری خودروی مذکور را به مبلغ ۳۰۰/۰۰۰/۰۰۰ ریال (سیصد میلیون ریال معادل سی میلیون تومان) ارزیابی نموده است.

مزایده خودروی مذکور از ساعت ۹ صبح الی ۱۲ ظهر روز چهارشنبه ۱۴۰۰/۰۵/۰۶ در اداره اجرای اسناد رسمی قم واقع در خیابان ساحلی (لواسانی) نبش کوچه ۷- طبقه فوقانی اداره ثبت اسناد و املاک بخش یک قم-اداره اجرای اسناد رسمی قم انجام می شود.

مزایده خودرو مذکور از مبلغ پایه ۳۰۰/۰۰۰/۰۰۰ ریال (سیصد میلیون ریال معادل سی میلیون تومان) شروع و به بالاترین قیمت پیشنهادی فروخته خواهد شد. شرکت در مزایده منوط به پرداخت ده درصد از مبلغ کارشناسی به حساب سپرده ثبت به شماره شبا IR ۹۸۰۱۰۰۰۰۴۰۷۶۰۱۳۲۰۷۸۹۵۶۹۳ با شناسه واریز ۹۶۵۱۰۸۵۷۶۱۰۰۰۰۰۰۰۲۱۷۱۳۲۳۵۱۲۰۰۶ می باشد و حضور خریدار یا نماینده قانونی او در جلسه مزایده الزامی است و برنده مزایده مکلف است مابه التفاوت مبلغ فروش را ظرف مدت ۵ روز از تاریخ برگزاری مزایده به حساب صندوق ثبت به شماره حساب شبای مذکور تودیع نماید و در صورتی که ظرف مهلت مقرر، مانده فروش را به حساب سپرده ثبت واریز نکند، مبلغ مذکور قابل استرداد نمی باشد و به حساب خزانه واریز خواهد شد و در این صورت عملیات فروش از درجه اعتبار ساقط و مزایده تجدید می گردد. حق الحراج مازاد بر مبلغ ارزیابی به عهده برنده مزایده خواهد بود در ضمن بدهی های خودرو اعم از مالیات و عوارض شهرداری و غیره تا تاریخ مزایده اعم از اینکه رقم قطعی آن معلوم شده یا نشده باشد به عهده برنده مزایده خواهد بود. در صورت توافق بر واریز غیرنقدی با بستانکار و نسبت به مازاد با بدهکار براساس توافق کتبی اقدام خواهد شد و چنانچه روز مزایده مصادف با تعطیل رسمی غیرمترقبه گردد، مزایده روز اداری بعد از تعطیل در همان محل و ساعت انجام می شود و حقوق دولتی و حق مزایده طبق مقررات وصول خواهد شد. (م الف ۱۴۲۰۸)

تاریخ انتشار: ۱۴۰۰/۰۴/۲۰
رئیس اداره اجرای اسناد رسمی قم-مهدی روزخوش

عضو حزب اتحاد ملت ایران اسلامی تحلیل کرد؛

اصلاح‌طلبی و دوراهی پساانتخاباتی

«حسین نقاشی» عضو حزب اتحاد ملت با اشاره به بروز دو نوع رویکرد در انتخابات ۲۸ خرداد نزد احزاب و سیاسیون اصلاح‌طلب، گفت: صف‌بندی جدیدی در احزاب اصلاح‌طلب بر اساس رویکرد مردم‌گرایی و توجه به ندای بدنه رای در یک سو و بی‌توجهی به این ندا و برج عاج‌نشینی در سوی دیگر شکل خواهد گرفت.

انتخابات ۲۸ خرداد با همه فراز و فرودهای خود برگزار شد. این انتخابات واجد اهمیت تحلیلی از ابعاد مختلف است. اما در مطلب پیش رو مشخصا به این سوال می‌پردازیم که انتخابات سیزدهمین دوره ریاست جمهوری چه درس‌های برای اصلاح‌طلبان داشت و سوال دوم اینکه تاثیر این انتخابات بر فضای سیاسی پسا انتخابات و جریان اصلاحات چه خواهد بود.

دو طیف اصلاح‌طلبان در انتخابات ۲۸ خرداد

«حسین نقاشی» عضو حزب «اتحاد ملت ایران اسلامی» در پاسخ به این سوال که انتخابات ۲۸ خرداد چه درس‌هایی برای مردم و سیاسیون داشت، گفت: اصلاح‌طلبان در انتخابات ریاست جمهوری سیزدهم در واقع به دو بخش و رویکرد تقسیم شدند. یک بخش با رویکرد صیانت از اصل نهاد انتخابات، با وجود اینکه عملکرد شورای نگهبان در این دوره خیلی محدود کننده بود، به سمت یکی از این دو کاندیدای غیراصولگرا حاضر در انتخابات تمایل پیدا کرده و بخش عمده باورمندان به این رویکرد در ستاد آقای همتی حضور پیدا کردند. اصل نگاه و رویکرد این طیف، صیانت از صندوق رای و انتخابات بود.

وی در تشریح رویکرد دوم اصلاح طلبان در انتخابات سیزدهمین دوره ریاست جمهوری، بیان داشت: بخش دیگری از اصلاح‌طلبان با توجه به نگاهی که به وضعیت کنونی و مخصوصا سه سال گذشته در کشور داشت و با نگاه به پایگاه رای خود که نسبت به انتخابات دلسرد بود، از حضور فعال در انتخابات و معرفی کاندیدا خودداری کرد. این دو جریان و رویکرد در انتخابات وجود داشت. البته آن بخشی از اصلاح‌طلبان که با هدف حفاظت از نهاد انتخابات در انتخابات شرکت کردند بارها این تذکر را می دادند که عدم معرفی کاندیدا و عدم حضور فعال در انتخابات ممکن است عواقب سختی داشته باشد از جمله اینکه موجب یک‌دست شدن قدرت خواهد شد. طرف مقابل هم استدلال می کرد که حضور بی محابا و بدون توجه به خواست پایگاه رای، موجب شکست سنگین خواهد شد. همان گونه که دیدید جبهه اصلاحات ایران به عنوان یک نهاد در انتخابات کاندیدا معرفی نکرد و احزابی مثل اتحاد ملت هم با این رویکرد همنوا شدند.

تردیدهای پایگاه رای اصلاح‌طلبان

نقاشی افزود: من معتقد هستم مجموعه وقایعی که در دوره دوم آقای روحانی مخصوصا سه سال گذشته اتفاق افتاده و در مجموع وقایعی که در این دو دهه گذشته رخ داده، دو گونه و دو دسته تردید را در میان پایگاه رای اصلاح‌طلبان و فعالان سیاسی جریان اصلاح‌طلب ایجاد کرده است.

این فعال سیاسی اصلاح‌طلب در تشریح این تردیدها، گفت: برخی از این تردیدها، تردید در کارکرد نهادهای انتخابی است. تفسیر شورای نگهبان از اصل ۹۹ قانون اساسی به نظارت استصوابی در طول تمام این چند دهه، مانع بزرگی برای حضور جریان‌های مختلف سیاسی از جمله اصلاح‌طلبان در رقابت‌های انتخاباتی بوده است. در سالیان گذشته این رد صلاحیت‌های استصوابی بخشی از پایگاه رای اصلاح‌طلبان را به تردید در مورد این نهادها واداشته است. پایگاه حامی اصلاح‌طلبان این سوال را مطرح می کند که اساسا نهاد انتخابات کارکردی دارد یا خیر.

وی افزود: نهادهای شکل گرفته بر اساس همین رویه هم، دچار ضعف شده‌اند. به عنوان مثال شما در انتخابات مجلس دهم دیدید که پایگاه رای اصلاح‌طلبان حاضر می‌شوند در انتخابات شرکت کند و به لیستی که حداقل دوم سوم اعضای آن گمنام یا کمتر شناخته شده بودند رای دهد. اما به هر حال نتیجه آن حضور را خیلی ملموس احساس نکردند و مطالبات آن‌ها به صورت نسبی هم تحقق پیدا نکرد.

این عضو حزب اتحاد ملت ادامه داد: خب طبیعی است وقتی شما مجبور می‌شوید که نیروهای درجه یک خود را از لحاظ دانش سیاسی و تشکیلاتی آزموده شده‌اند کنار بگذارید و به نیروهای درجه چندم رجوع کنید، چون این آدم‌ها، آن انباشت تجربه سیاسی و تشکیلاتی را ندارند تا در یک فضای مثل مجلس که امر نظارت و تفنین را همزمان باید پیش ببرد، موثر واقع شوند. مردم دلزده شدند و واکنش آن‌ها این بود که بخش زیادی از آن‌ها در انتخابات مجلس یازدهم حضور پیدا نکردند. پس تردید در کارکرد، این سوال مهم را ایجاد کرده که وقتی مجلس یا دولت توان تحقق مطالبات را ندارند چه فایده‌ای دارند.

وی در تشریح تردید دوم هم بیان داشت: تردید دوم، تردید در راهبردها بود. ما قبلا مشاهده کردیم که با اینکه در مجلس دهم و مجلس خبرگان با رد صلاحیت‌های زیادی مواجه شدیم اما پایگاه اقناع شد با استراتژی «یک تندرو کمتر» به پای صندوق رای بیاید. در این دوره در راهبردهای این چنینی هم پایگاه رای اصلاح طلبان تردید کرد. با توجه به این نکات، بخشی از اصلاح طلبان صدای بدنه رای خود را شنید و به این شکل وارد فضای سیاسی نشد.

وی تاکید کرد: من گمانم این است با توجه به دو رویکرد مختلفی که در اصلاح‌طلبان شکل گرفته و تفاوت هم به نوع نگاه به جامعه و شنیدن یا نشدن ندای بدنه رای برمی‌گردد ما شاهد صف‌بندی‌های جدی و جدید در جبهه اصلاحات خواهیم بود.

دو صف‌بندی متفاوت در اردوگاه اصلاحات

وی در پاسخ به این سوال که جریان اصلاحات بعد از سیزدهمین دوره انتخابات ریاست جمهوری دچار چه تغییر و تحولاتی خواهد شد، گفت: به نظر می‌رسد ما تغییر و تحولاتی در صف‌بندی داخلی جریان اصلاحات خواهیم داشت و مبتنی بر نگاه به جامعه و چگونگی نگاه به جامعه تفاوت‌ها مشخص خواهد شد. در یک سو سیاستمداران مردم‌گرا خواهند بود؛ در این رویکرد این فقط سیاستمداران نیستند که با طرح خط مشی‌ها، شعارها و ایده‌های خود، مردم را به یک عمل سیاسی دعوت می‌کنند بلکه متقابلا سیاستمداران مردم‌گرا ندای مطالبات بدنه خود را می شنوند و بر اساس این مطالبات جهت‌های خود را تنظیم می کنند. در واقع با یک رویکرد برج عاج‌نشینانه با پایگاه رای خود برخورد نمی کنند.

وی افزود: در طرف مقابل، افراد، احزاب و گروه‌هایی در جریان اصلاحات هستند که گمان می کنند به عنوان سیاستمدار مردم را باید به یک مسیر خاص هدایت کنند. یا از آن‌ها چیزی بخواهند و وقتی هم مردم اقبال نشان ندادند به جای تصحیح اشتباهات خود، مردم را مورد سرزنش و شماتت قرار دهند. و هر اتفاقی را ناشی از عدم حضور مردم در انتخابات تحلیل کنند.

نقاشی تصریح کرد: در صورتی که ما به عنوان سیاستمداران هستیم که با پذیرش خطاها و شکست‌ها و عدم پیشبرد پروژه اصلاحات باید از مردم عذرخواهی کنیم. و با ارائه دلایل شکست‌ها و پاسخ دادن به مردم در مورد این عدم موفقیت، بتوانیم خود را به مردم نزدیک کنیم و مردم احساس کنند سیاستمداری از جنش خودشان و خواهان تغییر با آن ها وارد گفت‌وگو شده و می خواهد مسیر اصلاحات را باز کند وگرنه اگر قرار باشد که با نگاه برج عاج‌نشینانه و از بالا با مردم و پایگاه رای خود صحبت کنیم به نظرم می رسد که تغییر ملموسی در نوع نگاه مردم اتفاق نخواهد افتاد. این فعال سیاسی اصلاح طلب تاکید کرد: مردم و پایگاه رای جریان اصلاحات هم عقد اخوتی با کسی نبسته اند بلکه به دنبال تحقق مطالبات خود هستند و اگر روزی کسی بتوانند مطالبات مردم را محقق کند مردم به او اقبال نشان خواهند داد. اصولا مسئله در جریان اصلاح‌طلب در حال حاضر تمایز بین این دو نوع نگاه است. سیاستمداران مردم‌گرا و سیاستمداران برج عاج نشین که صف بندی متفاوتی را شکل خواهند داد.

دبیرکل حزب سبز ایران مطرح کرد:

شایسته‌سالاری پیش‌نیاز دولت فراجناحی است

دبیر کل حزب سبز ایران درباره ایده دولت ائتلافی اظهار داشت: رئیسی گفته است ما می‌خواهیم دولت فراجناحی تشکیل دهیم. پس باید شایسته‌سالاری را مدنظر قرار دهند و هر فردی برای هر پستی که در نظر گرفته می‌شود شایسته و لایق باشد و بحث جناحی و گروهی افراد در نظر گرفته نشود.

طی فرصت تبلیغات انتخاباتی، آیت الله رئیسی در چندین برنامه تلویزیونی شرکت و با برگزاری جلسات و گردهمایی‌های مختلف، وعده‌هایی را مطرح کرد. همچنین در سه مناظره ای که برگزار شد وعده های دیگر داده شد که نشان می دهد که او در پی استفاده از همه ظرفیت‌های کشور و نیروهای کارآمد و اجماع‌سازی است و می خواهد فراجناحی عمل کند. حال که به روزهای انتقال دولت نزدیک می شویم چگونگی عمل به این وعده ها به عنوان یک پرسش مطرح است. اینکه ارتباط دولت با احزاب چگونه خواهد بود؟ در تشکیل کابینه از اعضای چه گروه ها و جناح هایی استفاده می شود؟ و ... با توجه به این پرسش ها پژوهشگر ایرنا گفت و گویی با «حسین کنعانی مقدم» دبیر کل حزب سبز ایران انجام داده است که در ادامه می خوانیم:

هیات دولت تابلویی از وعده های آقای رئیسی است

کنعانی مقدم در خصوص شعارهای رئیس جمهور منتخب در ارتباط با تشکیل دولت سیزدهم گفت: قطعاً هیات دولت تابلویی از وعده هایی خواهد بود که آقای رئیسی در دوران تبلیغات انتخابات ریاست جمهوری و بعد از آن داده است. به نحوی که هر کدام از وزیرهای منتخب او قطعه ای از یک پازل تصویری است که دولت آقای رئیسی را تشکیل خواهد داد. قاعده دولت مردمی این است که همه مردم احساس کنند نماینده ای یا کسی که نسبت به مطالبات مردم به آنها نزدیک تر است در هیات دولت حضور داشته باشد. بنابراین در چنین شرایطی هیات دولت باید به عنوان تابلویی باشد که مطالبات همه سلیقه ها، همه اقوام، همه قشرها و ... را در بر بگیرد در غیر این صورت شعارهایی که آقای رئیسی داده اند بر زمین خواهد ماند و عملی نمی شود. دبیر کل حزب سبز ایران در پاسخ به این سوال که احزاب سیاسی کشور چه نقشی در منتقل کردن مطالبه های مردم به دولت آینده دارند؟ اظهار داشت: اگر دولت آینده به احزاب توجه داشته باشد احزاب هم ساختارشان به نحوی باشد که اراده سیاسی یک ملت را به نمایش بگذارند، قطعاً مطالبات مردم به دولت انتقال پیدا می کند و دولت هم این مطالبات را اجرا می کند. در غیر این صورت اگر حتی احزاب با خودشان هم انسجام نداشته باشند باعث می شود تا اراده سیاسی شکل نگیرد و مطالبات مردم بر روی زمین بماند.

در دولت جدید باید میان احزاب گفت و گو برقرار شود

کنعانی مقدم در مورد وظیفه احزاب سیاسی در دولت سیزدهم خاطرنشان ساخت: احزاب باید دست به یک اقدام حماسی بزنند و آن اقدام هم گفت و گو است. من به عنوان دبیر کل حزب سبز ایران بارها در جلسه های مختلف اعلام کرده ام ما چندین سال است که در بحث مذاکرات هسته ای وارد گفت و گو شده ایم اما در داخل کشور گفت و گو در سطح ملی ایجاد نمی کنیم. قاعدتاً ما باید به دنبال این باشیم تا گفت و گومیان احزاب بیشتر شود تا به رفع اختلاف ها کمک کند. این امر باعث می شود تا در جامعه وحدت و انسجام ملی شکل بگیرد که این اتفاق مهمترین عامل برای ما در مقابله با تهدیدها و تحریم های خارجی است.

سه قوه در کنار یکدیگر می‌توانند به حل مشکلات کشور کمک کنند

دبیر کل حزب سبز ایران در پاسخ به این سوال که قوه مقننه و قضاییه چگونه می توانند در کنار قوه مجریه به حل مشکلات کشور کمک کنند؟ گفت: طبق قانونی اساسی قوا سه‌گانه از یکدیگر مستقل هستند اما هم افزایی، همدلی و همکاری قوا قطعاً یکی از مطالبات جدی قانون اساسی و مقام معظم رهبری است. به همین دلیل قوا سه‌گانه باید در کنار یکدیگر این وحدت و همدلی را داشته باشند تا مشکلات کشور حل شود. در غیر این صورت نزاع و کشمکش قوا باعث تضعیف نظام می شود.

در هیات دولت بحث جناحی و گروهی مطرح نشود

کنعانی مقدم بیان داشت: تا الان که آقای رئیسی گفته اند که ما می خواهیم دولت فراجناحی تشکیل دهیم و یکی از معنی های دولت فراجناحی هم این است که شایسته سالاری را مدنظر قرار دهند و هر فردی برای هر پستی که در نظر گرفته می شود شایسته و لایق باشد و بحث جناحی و گروهی افراد در نظر گرفته نشود.

خدمت در هر کدام از قوا شرایط و ملزومات خاص خود را دارد

دبیر کل حزب سبز ایران در پایان در خصوص تجربه آقای رئیسی در قوه قضاییه و بهره مندی از آن در قوه مجریه یادآور شد: قوه مجریه ساختاری متفاوت با قوه قضاییه دارد. در قوه قضاییه خود قضات در رای دادن های خود مستقل عمل می کنند اما ساختار نظام اجرایی کشور اینگونه نیست و همه ارکان نظام اجرایی کشور مراتب خودشان را دارند و تابع قوانین و مقرراتی هستند که مجلس تصویب می کند. به همین دلیل شرایط قوه مجریه خیلی سخت تر و پیچیده تر از قوه قضاییه است و به همین دلیل هم نباید هیچ گونه مشابهت سازی میان قوا سه‌گانه با یکدیگر داشته باشیم.

نجفقلی حبیبی فعال سیاسی:

مسیر رضایت‌مندی جامعه در دولت آینده از اعتمادسازی می گذرد

نجفقلی حبیبی فعال سیاسی، به چالش‌های داخلی و خارجی دولت آینده اشاره کرد و گفت: آقای رییسی در شرایط حساسی ماموریت ریاست بر قوه مجریه را شروع خواهد کرد که کشور درگیر مسایلی همچون کرونا و تحریم است. به همین دلیل باید اساس را بر اعتمادسازی بگذارد تا کشور به تدریج آماده بازگشت به آرامش و رضایت‌مندی در سطح جامعه شود.

این سیاستمدار اصلاح‌طلب در گفت‌وگو با ایرناپلاس به لزوم دقت در چینش کابینه دولت سیزدهم اشاره کرد و افزود: یکی از مسایلی که امروزه کشور را با بحران‌ها روبرو کرده، چیزی جز این نیست که سوءمدیریت به طور کاملا ملموسی وجود دارد. نهاد دولت در نظام اسلامی جایگاهی فاخر و ماموریتی خطیر دارد. بر همین اساس الزام اصلی رئیس دولت باید این باشد که در هنگام معرفی وزیران و معاونان رده‌بالا بنا بر شایسته‌سالاری بگذارد. یعنی این گونه نباشد که فقط به عقبه سیاسی افراد توجه شود و کار را فقط به واسطه ارتباطات سیاسی و جناحی به این و آن بسپارد.

یک کار، وقتی به درستی انجام می‌شود که توسط متخصصان متعهد مدیریت شود. پس رئیس جمهوری منتخب مراقب سهم‌خواهی‌ها باشد و در انتخاب اعضای هیات دولت به چیزی جز صلاحیت و کارآمدی فکر نکند.

حبیبی تصریح کرد: اینکه رئیس‌جمهوری منتخب از تشکیل دولتی فراجناحی سخن به میان آورده، فی‌نفسه می‌تواند موضوعی مثبت و البته موثر قلمداد شود. چون در چنین حالتی فضا برای فعالیت چهره‌های کارنامه‌دار همه سلیقه‌ها فراهم می‌شود و منافع کشور تحت‌تاثیر رقابت‌های بی‌نتیجه سیاسی رنگ نمی‌بازند. البته ناگفته پیداست، انتخاب دولتی فراجناحی دشواری‌های خاص خود را دارد که امیدوارم رئیس دولت سیزدهم بتواند بر همه مانع‌سازی‌ها غلبه کند.

این فعال سیاسی ادامه داد: همچنین باید یادآور شد، اگر افکار عمومی مشاهده کنند که دولت، درگیر بازی‌های سیاسی نیست و در راستای حل مشکلات، فقط به توانمندی افراد تکیه می‌کند، بدون شک روز به روز بیشتر به سیستم اجرایی کشور اعتماد می‌کنند. با این توضیح که اعتماد عمومی از ملزومات پیشرفت و رسیدن به توسعه در هر نظامی است؛ زیرا اگر مردم مسئولان را باور نداشته باشند و به این فکر کنند که مشکلات‌شان از نظر سیستم تصمیم‌گیری در اولویت اول نیست، هر کار مثبتی هم که انجام شود، به چشم‌شان نمی‌آید و روز به روز فاصله مردم با حاکمیت بیشتر خواهد شد.

این استاد دانشگاه خاطرنشان کرد: کشور شرایط فوق‌العاده دشواری را تجربه می‌کند. به همین دلیل نکته‌ای که باید مورد توجه دولت و سایر ارگان‌های دیگر باشد این است که حاشیه‌گریزی و تنش‌زدایی در دستور کار همگانی قرار گیرد تا از این طریق، انرژی‌هایی که معمولا صرف تخریب رقیب یا دفاع از خود می‌شود در راستای ترمیم کرختی‌های موجود هزینه شود. یعنی همه، چاره‌ای جز این نداریم که با بررسی دقیق شرایط، به آگاهی لازم در خصوص کاستی‌ها برسیم تا بتوانیم برای رفع آنها، برنامه‌های مدونی تنظیم و اجرایی کنیم.

نماینده ادوار مجلس شورای اسلامی افزود: آقای رییسی در جریان انتخابات تاکید زیادی روی این داشت که در دولتش نظام اداری کارآمد و فسادستیز شکل خواهد گرفت. این به خودی خود می‌تواند در اذهان مردم، کورسوی امیدی را روشن کند، البته وی واقف هستند که مبارزه با رانت و فساد امری دشوار بوده و لازمه‌اش این است که با هیچ فرد و دسته‌ای تعارف نکنند.

«متاسفانه فساد به لایه‌های درونی نظام اداری کشور رسوخ کرده است و برای همین مقابله با چنین فرایند شومی قطع به یقین دشواری‌های زیادی را می‌طلبد. به همین دلیل اعضای دولت آینده باید دست به دست هم داده و همه تلاش خود را به طور مجدانه به کار بگیرند تا ان‌شاءالله سوءاستفاده را برای سوءاستفاده‌گران به امری محال تبدیل کنند.»

حبیبی تاکید کرد: اگر بتوانیم فساد در کشور را به کمترین حالت ممکن خود برسانیم، به طور حتم دستاوردهای مهمی را در بخش مهم اقتصادی به دست می‌آوریم و در نتیجه، مانع‌های اقتصادی روز به روز بیشتر از مسیر برداشته خواهندشد.

وی با یادآوری اینکه چند هفته دیگر، دولت سیزدهم به طور رسمی شروع به کار می‌کند، ابراز امیدواری فضای تنش و رقابت‌های نه چندان سالم، به حمیت و یک‌صدایی تغییر یابد تا بتوانیم از ۱۰۰ درصد پتانسیل‌های کشور برای خروج از این برهه مملو از مانع بهره ببریم. مردم ایران، لایق و صبورند و کمترین حق‌شان چیزی جز این نیست که از نظر معیشتی از آرامش خاطر برخوردارباشند.

نکته

دولت سیزدهم و صحنه حساس منطقه؛

مناسبات تهران - ریاض به کدام سو می‌رود؟

حدود یک ماه دیگر دولت سیزدهم امور اجرایی را در دست خواهد گرفت. با توجه به طیفی از چالش‌های داخلی و خارجی پیش روی کشور، یکی از پرسش‌های جدی این است که دولت آتی چه رویکردهایی در حوزه سیاست منطقه‌ای اتخاذ خواهد کرد.

یکی از مهم ترین موضوعاتی که رئیس جمهوری آینده با آن مواجه خواهد بود، مدیریت عرصه سیاست خارجی و مناسبات با کشورهای همسایه از جمله عربستان سعودی است. آیت الله رئیسی در تبلیغات انتخابات ریاست جمهوری، بر اولویت گسترش روابط همسایگی تاکید داشت. طبیعی است که یک مقصد مهم در روابط درست و معنادار همسایگی، عربستان سعودی است. به تجربه طی سال های اخیر دیده شده که بدون مدیریت روابط با عربستان، امکان گسترش روابط مطلوب با کشورهای دیگر عربی نظیر امارات، بحرین، کویت و حتی قطر میسر نیست. این کشورها خواسته یا ناخواسته متاثر از جهت‌گیری های منطقه ای عربستان عمل می کنند. مهم تر از همه در صورت رابطه پایدار با عربستان همین کشورها مشتاق گسترش مناسبات با ایران می شوند.

این منطقی پذیرفته شده در سیاست بین المللی است که قدرت های متوسط و کوچک متناسب با کنش گری قدرت های بزرگ تر عمل می کنند و وقتی رابطه ای حسنه میان قدرت های بزرگ تر منطقه حاکم می شود، سایر قدرت ها به رقابت با همدیگر برای گسترش روابط اقتصادی و تجاری با همین قدرت های بزرگ می پردازند. از دید بسیاری از ناظران، دولت سیزدهم برای تنظیم مناسبات منطقه ای جمهوری اسلامی ایران، ناگزیر به مدیریت روابط با سعودی ها است و در این خصوص با ابتکار عمل هایی هم که از سوی دولت عراق و شخص الکاظمی صورت گرفته، زمینه های اعتمادسازی خوبی میان ایران و عربستان صورت گرفته است. واقعیت امر این است که به سبب تداوم قطع روابط دیپلماتیک میان دو کشور و نفوذ گسترده صهیونیست ها میان دولت های عربی، درجه بالایی از بی اعتمادی و سوء تفاهم میان دولت ایران و عربستان شکل گرفته است. به بیانی دیگر طرف مهم این بی اعتمادی سعودی ها هستند که تحت تاثیر القائات برخی جریانات رسانه ای از سوی صهیونیست ها تصور می کنند ایران دنبال تضعیف قدرت منطقه ای عربستان و حذف این کشور از معادلات منطقه ای است. در حالی که اولویت اصلی و اساسی برای ایران، ثبات و امنیت منطقه ای است و در این عرصه همواره با صدای رسا کشورهای منطقه را به صلح و گفت و گوی منطقه ای فراخوانده است.

تصور و باور طیفی بر این مبنا است که سعودی از سوی نیروهای حامی ایران در منطقه محاصره شده اند. در عراق بعد از سقوط صدام حسین، جمهوری اسلامی ایران با تقویت مراودات چند بُعدی با گروه های مختلف، نقش مهمی را در سپهر سیاسی عراق بازی می کند. در برابر سعودی ها نیروی مطمئن و اثرگذاری در معادلات سیاسی عراق ندارند.

در لبنان حزب الله به همراه متحدانش دارای گرایشی آشکار به ایران است. در برابر سعودی ها از جریان ۱۴ مارس حمایت می کنند که این جریان هم به تنهایی قادر به مدیریت کامل و قاطع تحولات سیاسی و نظامی در لبنان نیست و همین موضوع بر مشکلات لبنان افزوده است. علاوه بر همه این ها و رقابت هایی که در دیگر مناطق از جمله سوریه وجود دارد، آنچه زمینه‌ساز نگرانی اصلی سعودی ها و چه بسا تنش و فاصله گیری ریاض با تهران شده است؛ تحولات در یمن است.

حاکمان سعودی یمن را حیاط خلوت خود می دانند و حاضر به تقسم قدرت در این منطقه با هیچ بازیگری نیستند. در این شرایط قدرت گیری جریان انصارالله که مخالف رویکرد تهاجمی و مداخله جویانه عربستان است؛ باعث شده که ترس و وحشت خاصی در میان حاکمان آل سعود نسبت به از دست رفتن یمن در دایره نفوذ سنتی‌شان برانگیخته است. همچنان که اشاره شد، مجموع این تحولات و واقعیت های ژئوپلیتیکی در خاورمیانه و خلیج فارس این تلقی را نزد رهبران ریاض ایجاد کرده که جمهوری اسلامی ایران دنبال محدود سازی عربستان سعودی در منطقه است. در مقابل، این واقعیت کمتر مورد توجه است که بخش مهمی از تحولات و رخدادهای سیاسی در خاورمیانه ناشی از ضرورت های استراتژیک منطقه ای است. اگر امروز انصارالله به قدرتی انکارناپذیر تبدیل شده است؛ دلیل آن را باید در واقعیات درونی یمن جست. این جریان سال‌ها است که در یمن ریشه دارد و حال بنا به مقتضیات زمانی و مداخله‌جویی‌های خارجی زمینه مناسبی برای کنشگری سیاسی این جنبش فراهم شده و در میان بدنه جامعه یمن حامیان و هواخواهانی جدی پیدا کرده است. اکنون و چه بسا با باز شدن مسیر دیپلماسی میان تهران و ریاض، این فرایند بتواند برای صلح و ثبات در منطقه نتایجی مثبت به بار آورد. باید این موضوع در خاورمیانه مورد اجماع قرار گیرد که رقابت های نیابتی و تلاش برای منازعه و آشوب به نفع قدرت های بیرونی منطقه و مضر به ثبات و اقتصاد کشورهای منطقه است.

برای همین ضرورت دارد دولت سیزدهم با استفاده از ظرفیت های سالیان اخیر و گفتمانی که ابتکاراتی چون «صلح هرمز» آن را زمینه سازی کرده بر مدیریت اختلاف با ابزار مذاکره و دیپلماسی تمرکز یافته و بتواند فرصت های جدیدی در منطقه ایجاد و زمینه را برای تقویت مناسبات دیپلماتیک فراهم سازد.

ایمان

سیاسی، اجتماعی، فرهنگی، علمی، ورزشی و هنری

صاحب امتیاز: حیدر ضیغمی

مدیر مسئول و سردبیر: حسین عبداللهی

مدیر تحریریه: روح اله کرمانی جمکرانی

طراح و صفحه‌آرا: محسن عبداللهی

عضو انجمن مدیران روزنامه‌های غیر دولتی، آئین نامه اخلاق حرفه‌ای، قابل مشاهده در سایت

تلفن: ۳۲۹۰۳۲۰۹ - ۳۲۹۰۶۱۶۰ صندوق پستی: ۳۷۱۸۵/۴۴۹۵

نشانی: قم-بلوار شهید صدوقی، کوچه ۲۱ ممیزیک پلاک ۴۷

www.emandaily.ir eimannews@yahoo.com

لیتوگرافی و چاپ شاخه سبز

اذان صبح: ۰۴/۱۲ طلوع آفتاب: ۰۵/۵۶ اذان ظهر: ۱۳/۱۰ اذان مغرب: ۲۰/۴۴

یکشنبه - بیستم تیر ماه ۱۴۰۰ - سال بیست و چهارم - شماره ۵۳۰۷

امام جواد علیه السلام:

هر که به خواستگاری دختر شما آید و به تقوا و تدیّن و امانتداری او مطمئن می باشید با او موافقت کنید و گرنه فتنه و فساد بزرگی در روی زمین پدید خواهد آمد.

تهذیب الأحکام، ج ۷، ص ۳۹۶، ح

اخبار

مدیرعامل سازمان توسعه و عمران شهرداری قم اعلام کرد:

صرفه‌جویی ۹۰ میلیارد تومانی شهرداری قم

مدیرعامل سازمان توسعه و عمران شهرداری قم گفت: دوراندیشی در خرید مصالح و متریال‌ها در اجرای پروژه‌ها سبب صرفه‌جویی ۹۰ میلیارد تومانی در شهرداری قم شد.

سید ابوالفضل میریک امامی با اشاره به عملکرد و رسالت سازمان توسعه و عمران شهرداری قم اظهار کرد: این مجموعه یکی از سازمان‌های وابسته به شهرداری برای کمک به اجرای پروژه‌های کلان و عمرانی بوده و یک سری وظایف برای آن تعریف‌شده است.

مدیرعامل سازمان توسعه و عمران شهرداری قم دراین‌باره افزود: درواقع این مجموعه تنها سازمان عمران شهری به شمار می‌رود که رئیس سازمان آن، استاندار و رئیس هیئت‌مدیره نیز شهردار است و آن را راهبری می کنند.

وی در رابطه با مهم‌ترین وظایف سازمان ابراز کرد: اجرای پروژه‌های کلان اعم از تقاطع‌ها و برنامه‌ریزی جهت آسفالت و تولید آسفالت، معادن و ساخت‌وسازها در قالب انعقاد قرارداد به این سازمان محول می‌شود.

میریک امامی عنوان کرد: این سازمان بیرون از شهر نیز می‌تواند این خدمات را ارائه دهد و از طریق توافق‌نامه‌هایی با شهرداری‌های اقماری چون شهرداری کهک و قنوات برخی از این خدمات ارائه می‌شود.

وی با اشاره به پروژه‌های دست اقدام در سطح شهر تصریح کرد: در حال حاضر از ۷ پروژه‌ای که از سال ۹۸ در دست سازمان بوده تاکنون سه پروژه کلان به بهره‌برداری رسیده که تقاطع سه سطحه ولی‌عصر(عج) از جمله این پروژه‌هاست. مدیرعامل سازمان توسعه و عمران شهرداری قم خاطرنشان کرد: در پروژه تقاطع سه سطحه ولی‌عصر(عج) بالغ‌بر ۸۰ میلیارد تومان هزینه شده و این پروژه اواخر سال قبل به بهره‌برداری رسیده است.

وی در مورد دومین پروژه شاخص در قم در سال‌های اخیر ابراز کرد: مجموعه پل‌های ۹ دی از دیگر طرح‌هایی بود که آخرین رمپ D آن اوایل امسال انجام شد؛ این طرح نیز به دلیل تملک، زمان زیادی برد و کارخانه و گاراژی باید توسط شهرداری در منطقه تملک می‌شد.

میریک امامی با بیان اینکه به‌طورکلی تملک‌ها بسیار زمان‌بر هستند و طرح را با چالش‌های زیادی مواجه می کنند اظهار کرد: هر شهرداری باید تملک و معارضات ملکی را انجام و زمین بدون معارض را تحویل پیمانکار و بخش خصوصی دهد، از طرفی نوسانات شدید قیمت‌ها به دلیل زمان‌بر بودن تملکات، دامن‌گیر پروژه‌ها می‌شود. مدیرعامل سازمان توسعه و عمران شهرداری قم گفت: سال قبل و امسال با توجه به نوسانات شدید قیمت‌ها به‌خصوص در بتن و میلگرد در اجرای پروژه‌ها در مضیقه بوده و هستیم و مشکلات زیادی وجود دارد که تأمین آن جزء وظایف سازمان است.

وی یادآور شد: سازمان عمران یکی از سازمان‌های وابسته به شهرداری است و اگر تدبیر شهردار و مجموعه معاونت عمرانی شهرداری دراین‌باره وجود نداشت، به دلیل نوسان قیمت و هزینه‌های گزاف با رکود و توقف پروژه‌ها مواجه بودیم. میریک امامی اضافه کرد: به دلیل دوراندیشی لازم در سال ۹۸ با وجود وجود مشکلات، کمبود بودجه و اعتبارات خرید خوبی در تأمین میلگرد و آسفالت و مصالح با قیمت پایینی اتفاق افتاد و توانستیم بخش زیادی از مصالح را تا سال ۱۴۰۰ با قیمت مناسب در اجرای پروژه‌ها دپو کنیم. وی تصریح کرد: دوراندیشی در خرید مصالح و متریال‌ها در اجرای پروژه‌ها موجب صرفه‌جویی ۹۰ میلیارد تومانی در شهرداری قم شد؛ به‌ویژه نوساناتی که از سال ۹۹ تا ۱۴۰۰ ایجاد شد می‌توانست بخش زیادی از منابع را به خود اختصاص دهد. مدیرعامل سازمان توسعه و عمران شهرداری قم با تأکید بر اینکه متریال عمده پروژه‌ها در تقاطع‌ها، میلگرد است که دراین‌باره برآورد انجام و طرح توجیهی انجام گرفت، اذعان کرد: شهردار دستور داد اگر هم اعتباری نیست از طریق وام این میلگردها خریداری شود که خوشبختانه تأمین اعتبار شد و نتیجه‌بخش بود.

وی با اشاره به اهمیت این دوراندیشی توسط مدیریت شهری ابراز کرد: اگر این میلگردها و یا قیر خریداری نمی‌شد و یا این پروژه با رکود و توقف مواجه بود، باید با هزینه‌های گزاف‌تری اقدام به اجرای پروژه‌ها می کردیم و این در حالی بوده که توقف در پروژه‌ها معنا ندارد.

مدیرعامل سازمان توسعه و عمران شهرداری قم بیان کرد: با توجه به تدبیری که در سال گذشته به‌ویژه در پروژه ۹ دی و با هماهنگی نهادهای نظارتی و استفاده از توان سازمان بازرسی انجام شد، بسیاری از مشکلاتی که به‌دلیل نوسانات شدید قیمت می‌توانست پیمانکاران را متضرر کند رفع شد.

وی با بیان اینکه آئین‌نامه‌ها و قوانین گاهی اختیارات لازم را برای برخی از تصمیمات در جهت اجرای پروژه‌ها می‌گیرد اظهار کرد: با هماهنگی لازم موضوعاتی چون تأمین هزینه با قیمت مناسب به‌خوبی انجام شد و با تلاش‌های شبانه‌روزی در هفته‌های گذشته برخی از پروژه‌ها افتتاح شد.

معاون حمل‌ونقل و ترافیک شهرداری قم خبرداد:

خریداری ۵۰ دستگاه اتوبوس جدید تا پایان سال

معاون حمل‌ونقل و ترافیک شهرداری قم از اضافه شدن ۵۰ دستگاه اتوبوس جدید تا پایان سال به ناوگان اتوبوس‌رانی شهری و بر اساس فروش اوراق مشارکت خبر داد. عباس ذاکریان با اشاره به تداوم نوسازی اتوبوس‌های قدیمی برای بهسازی ناوگان حمل‌ونقل عمومی شهری اظهار داشت: ۲۵ دستگاه اتوبوس نوسازی شده از هفته آینده وارد مدار اتوبوس‌رانی شهری می‌شود و این روند ادامه خواهد داشت. وی خاطرنشان کرد: ۱۰ دستگاه اتوبوس دیگر هم در دست نوسازی است که این اتوبوس‌ها از دو هفته آینده به ناوگان اتوبوس‌رانی شهری افزوده می‌شود. معاون حمل‌ونقل و ترافیک شهرداری قم در ادامه ابراز امیدواری کرد با افزودن اتوبوس‌های نوسازی شده به ناوگان حمل‌ونقل عمومی شاهد روان‌تر شدن ارائه خدمات به مردم به‌ویژه کاهش تراکم مسافر در برخی خطوط شهری برای مبارزه عملی به شیوع بیماری کرونا باشیم. وی فروش ۲۰۰ میلیارد تومان اوراق مشارکت با موافقت بانک مرکزی توجه داد و خاطرنشان کرد: از این محل، خرید ۵۰ دستگاه اتوبوس نو در ۵ ماه آینده و از طریق مذاکره با ایران خودرو دیزل در دستور کار است.

مدیرعامل سازمان مدیریت پسماند شهرداری قم خبرداد:

معاوضه پسماند خشک با گل و کتاب

مدیرشعامل سازمان مدیریت پسماند شهرداری قم گفت: شهروندان قمی می توانند با تحویل پسماند خشک کتاب، گل و اسباب بازی هدیه بگیرند.

میرابراهیمی با اشاره به فعالیت ۴۹ غرفه در جمع آوری پسماند خشک در سطح شهر هدف از اجرای این طرح را افزایش مشارکت شهروندان در تحویل و تفکیک پسمان خشک دانست و گفت: غرفه‌های جمع آوری پسماند از ساعت ۸ تا ۱۹ آماده تحویل پسمان خشک هستند. وی افزود: ۵۰ عنوان کتاب در این غرفه‌ها هدیه داده می‌شود و برخی کتب دیگر با ۷۰ درصد تخفیف پشت جلد فروخته می شوند. مدیر عامل سازمان مدیریت پسماند شهرداری قم گفت: در راستای این طرح دو غرفه ثابت در خیابان آل یاسین کلهری و بلوار امام علی (ع) پردیسان گل وگیاه به شهروندان هدیه می‌دهند. مدیر عامل سازمان مدیریت پسماند شهرداری قم ابراز امیدواری کرد تاپایان سال با راه اندازی خط دوم پردازش پسماند در سایت کوه سفید بازیافت به صد درصد برسد. گفتنی است: کل پسماند استان قم ۶۳۵ تن در روز است که فقط ۵۰ درصد آن بازیافت می‌شود و روزانه بیش از ۳۵ تن کود کمپست تولید می‌شود.

کاریکاتور

طرح: عباس گودرزی

بحران آب و کرونا در سیستان

رئیسی در دیدار با اعضای جامعه مدرسین حوزه علمیه قم:

باید نظام اداری قوی در کشور ایجاد شود

رئیس جمهور منتخب مردم ایران گفت: وعده‌هایی که ما در انتخابات داده ایم با نظام اداری اجرائی فشل نمی‌شود و ما برای این منظور باید یک نظام اداری قوی ایجاد کنیم.

آیت الله سید ابراهیم رئیسی عصر جمعه در دیدار با اعضای جامعه مدرسین حوزه علمیه قم عنوان کرد: با توجه به امکانات، مواهب الهی و نیروی انسانی کارآمدی که کشور ما دارد، فکر می کنیم که راه برون‌رفت از مشکلات وجود دارد.

وی افزود: امروز سفره و اعتماد مردم آسیب‌دیده و امکان اینکه این اعتماد عمومی بازگردد وجود دارد و منظومه نظرات رهبر معظم انقلاب و بیانیه گام دوم انقلاب در اختیار ما قرار دارد. رئیس جمهور منتخب مردم ایران گفت: امروز امری که ضروری است، ایجاد یک تحول است و در این زمینه باید فاصله وضع موجود با وضع مطلوب کم شود.

رئیسی مطرح کرد: امروز ضرورت دارد که نسبت به همه خدماتی که در دولت‌های قبلی کشیده شده ارج نهاد؛ اما شرایط و وضع موجود طوری است که مردم نسبت به شرایط ناراضی هستند. وی با تاکید بر لزوم ارج نهادن به تمام خدمات و تلاش‌های دولت‌ها و مجالس قبلی، گفت: در این سال‌ها زحمات بسیاری کشیده شده که قابل توجه هستند اما در شرایط موجود که مردم ناراضی هستند و نخبگان و دغدغه‌مندان نگرانند، می‌توان با شناخت مشکلات، اولویت گذاری مسائل کشور، کار جهادی و شناخت راهکارها و راه‌حل‌ها تحول را در کشور عملیاتی کرد.

آیت الله رئیسی مطرح کرد: ما در تحولات کشور نیازمند پایه‌های نظری هستیم؛ بسیاری از مسائل مانند معنویت، عدالت، امنیت و غیره در اجرا در اختیار دولت است، اما در تولید علم و دانش مراکز حوزوی و دانشگاهی یاری‌رسان ما خواهند بود.

توجه یکسان به ارائه خدمات اجتماعی به شیعیان و اهل سنت

وی ادامه داد: هر دولتی سلیقه‌ای دارد، اما مبنای تحولات کشور باید حساب‌شده باشد که این مبناها لازم است ریشه در مبانی دینی و علمی داشته باشد.

رئیسی یادآور شد: شناخت وضعیت موجود از اولویت‌های ما است؛ وضعیت آب، برق، بیکاری، گرانی و تورم در دستور کار دولت ما قرار دارد. وی ادامه داد: اقداماتی که در روزهای پایانی دولت کنونی صورت می‌گیرد، بودجه بر هستند و بدون تأمین مالی، این افزایش‌ها در حقوق در حال انجام است که مدنظر ما قرار دارد. رئیس جمهور منتخب مردم ایران ابراز کرد: در همه ادوار گذشته به اهل سنت وعده و وعید داده شد، در این دوره ما هیچ وعده‌ای به این عزیزان ندادیم، اما همان‌گونه که ما در خدمات اجتماعی به شیعیان توجه داریم، به اهل سنت نیز توجه خواهیم داشت.

فضای مبارزه با فساد در کشور باید ادامه یابد

آیت الله رئیسی تأکید کرد: رهبر معظم انقلاب اقدامات اخیر قوه قضائیه را «امیدآفرین» نامیدند؛ آقایان روحانی و لاریجانی از من در آن دوران پرسیدند که شما درباره مبارزه با فساد چه‌کاری خواهید کرد؟ ما بیان کردیم که به همه پرونده‌هایی که روی میز ماست رسیدگی خواهیم کرد. رئیس جمهور منتخب گفت: امروز فضای مبارزه با فساد در کشور ایجاد شده است و باید با ادامه این روند و همچنین افزایش کارآمدی، سرمایه اجتماعی، اعتماد مردم به نظام را افزایش دهیم. رئیس جمهور منتخب مردم ایران اضافه کرد: مسئله ارتباط با استان‌ها ضروری بوده و همان‌گونه که ما در قوه قضائیه این کار را دنبال کردیم، در دولت نیز پیگیری خواهیم کرد. رئیسی یادآور شد: وعده‌هایی که ما در انتخابات داده ایم با نظام اداری اجرائی فشل نمی‌شود و ما برای این منظور باید یک نظام اداری قوی ایجاد کنیم.

نخستین برنامه دولت حل مشکل آب و برق خواهد بود

وی ادامه داد: درباره استفاده از اسناد حوزوی نکته‌های خوبی بیان شد که ما بررسی این اسناد را در دستور کار قرار خواهیم داد. رئیس جمهور منتخب مردم ایران بیان کرد: نظرات تخصصی حوزویان پشتوانه دولت ما خواهد بود و سعی ما این است که از این ظرفیت بزرگ استفاده کنیم. آیت الله رئیسی تصریح کرد: نخستین برنامه دولت ما حل مشکل برق و مدیریت مصرف آب خواهد بود؛ متأسفانه برخی از استان‌های ما در ترسالی‌ها هم مشکل آب داشتند و ریشه این مشکلات مدیریت است.

در ادامه جلسه، اعضای به طرح پیشنهادات خود به رئیس جمهور منتخب پرداختند، و سپس رئیس جمهور منتخب با توجه به سخنان اعضاء، نکاتی را متذکر شد.

استاندار قم هشدار داد:

پروتکل‌ها رعایت نشود وضعیت قم قرمز می شود

استاندار قم با بیان اینکه در حال حاضر وضعیت کرونایی این استان نارنجی است گفت: با توجه به قرمز شدن شهرهای همسایه قم، احتمال تسری پیدا کردن این وضعیت به استان نیز وجود دارد.

بهرام سرمست روز شنبه در پایان جلسه ستاد ملی مبارزه با کرونا که به‌صورت ویدیو کنفرانس در آن شرکت کرده بود در گفت و گو با خبرنگاران اظهار داشت: متاسفانه خیز پنجم کرونا از جنوب شرقی کشور شروع و تا عمق کشور آمده و اکثر شهرستانهایی که در این محدوده‌ها قرار دارند نیز وضعیت قرمز و نارنجی پیدا کردند.

وی یادآور شد: بر اساس گزارش ارائه شده در این جلسه، در حال حاضر ۱۴۳ شهر قرمز، ۱۸۶ شهر نارنجی و ۱۱۹ شهر هم در شرایط زرد کرونایی قرار دارند.

بستری‌ها در مراکز درمانی رو به افزایش است

سرمست در ادامه بیان داشت: وضعیت کرونایی قم در حال حاضر نارنجی است، ولی احتمالا این موج جدیدی که آغاز شده به قم نیز تسری پیدا کند.

استاندار قم تاکید کرد: تمام تلاش ما بر این است که هر گونه تسامح و تعلل و تجمع و ترددهای غیر ضروری را کنترل کنیم تا بلکه گرفتار موج پنجم نشویم و حتی اگر هم گرفتار شدیم طول این موج را کاهش دهیم.

وی اضافه کرد: بستری‌ها در مراکز درمانی استان رو به‌افزایش است ولی خوشبختانه وضعیت فوتی‌ها فعلا محدود است.

وی جلوگیری از ورود قم به‌شرایط قرمز کرونایی را منوط به رعایت پروتکل‌ها و همچنین انجام واکسیناسیون دانست و تصریح کرد: واکسیناسیون در استان شروع شده و این اقدام را در سطح وسیعی نیز دنبال می کنیم که انجام شود، بحث رعایت پروتکل‌ها را نیز از مردم می‌خواهیم که رعایت کنند.

پروتکل های جدید در اختیار هیئات مذهبی قرار می گیرد

وی افزود: طبق گزارشی که امروز داده شد، متاسفانه نرخ رعایت پروتکل‌های بهداشتی در کشور به ۶۶ درصد رسیده، گرچه میانگین رعایت پروتکل‌ها در قم از وضعیت کشوری بالاتر است، ولی چون در محل تردد استان‌های مختلف هستیم، نیاز است که رعایت پروتکل‌ها بیشتر شود.

استاندار قم تصریح کرد: در جلسه امروز بحثی نیز راجع بازگشایی مدارس و دانشگاه‌ها مطرح، و یک سری بحث‌های مقدماتی نیز انجام و قرار شد برای جلسه‌های آینده مصوبه‌ها صورت بگیرد، بلکه بتوانیم از اول مهرماه بازگشایی‌ها را با رعایت پروتکل‌ها و بحث واکسیناسیون انجام دهیم که تحقق آن مشروط به ۲ شرط یاد شده است.

وی همچنین خاطرنشان کرد: مقرر شد برای اعیاد قربان و غدیر و ماه‌های محرم و صفر نیز پروتکل‌هایی تهیه، و در اختیار هیات‌های مذهبی قرار بگیرد تا در این مناسبت‌ها با رعایت پروتکل‌ها، عزاداری شود و به‌موج پنجم کرونا نیز برخورد نکنیم.

وی ادامه داد: در مورد اماکنی مانند تالارهای پذیرایی، سینماها، شهربازی، استخرهای سرپوشیده، رستوران‌ها، باشگاه‌های بدن‌سازی و ورزشگاه‌های سرپوشیده نیز مباحثی مطرح شد.

سرمست بیان کرد: گزارش‌هایی که به‌ستاد ملی کرونا ارائه شده ناظر به این است که در مکان‌های سرپوشیده احتمال ابتلا بیشتر است و باید کنترل‌های بیشتر و نظارت‌های شدیدتری صورت بگیرد که جزئیات مصوبه‌ها در آینده ابلاغ خواهد شد. وضعیت کرونایی استان قم که از ۲۷ خردادماه پس از ۴۰ روز از وضعیت نارنجی به زرد بهبود یافته بود بر اساس آخرین رنگ‌بندی اعلام شده توسط نرم‌افزار ماسک، از تاریخ نهم تیرماه جاری بار دیگر جزو شهرهای نارنجی از نظر شیوع کرونا قرار گرفت.

مدیرکل سیاسی استانداری قم:

دانشگاه‌ها در جهت رفع چالش‌ها و نیازهای جامعه گام بردارند

مدیرکل دفتر سیاسی و انتخابات استانداری قم بر اهتمام و توجه ویژه به‌مقوله آموزش در سطوح مختلف آن به‌عنوان پیش نیاز اساسی برای تحقق توسعه همه جانبه و پایدار در این استان تاکید کرد.

مرتضی بابایی با اشاره به‌دگرگونی‌ها و تغییرهای سریع در قرن حاضر و فرصت‌ها و چالش‌های جدید به‌وجود آمده، تغییر در رویکردهای مرتبط با مقوله آموزش و توجه به‌شرایط و اقتضائات روز جوامع بشری و نیازسنجی آموزشی و برنامه‌ریزی در این زمینه را ضروری خواند.

وی بیان داشت: آموزش یک پیش نیاز اساسی برای توسعه همه جانبه و پایدار هر جامعه تلقی می‌شود و در این شرایط، کشوری قدرتمند است که بر اساس فناوری‌های پیچیده و نوین، توانمندی‌های بالقوه انسانی را با آموزش و تربیت انسان‌های ماهر، توانمند، موثر و کارآفرین به‌فعلیت وشکوفایی برساند.

مدیرکل سیاسی استانداری قم افزود: امروزه دانشگاه‌ها باید علاوه بر کارویژه‌های سابق خود، در راستای رفع چالش‌ها و نیازهای جامعه گام بردارند، یکی از مهم‌ترین رویکردها و دغدغه‌های مدیریت علمی مسائل و بهره‌گیری از ظرفیت دانشگاه‌ها با هدف رفع چالش‌ها و معضل‌ها و ایجاد بستری عقلانی و علمی برای حل مشکل‌ها است.

وی با اشاره به‌ابلاغ آیین‌نامه فرصت مطالعاتی اعضای هیات علمی دانشگاه‌ها در جامعه و صنعت توسط وزارت علوم، تحقیقات و فناوری که بر اساس آن استادان و اعضای هیات علمی می توانند از سه ماه تا یک سال برای عملیاتی نمودن یافته‌های خود و آشنایی با نیازهای واقعی جامعه و صنعت به‌واحدهای اقتصادی و صنعتی مامور شوند اضافه کرد: دانشگاه باید پیوند ساختاری و ارگانیک خود را با صنعت، جامعه و دولت تقویت کند و ظرفیت‌های خود را در راستای حل مسائل استانی، منطقه ای و ملی به‌کار گیرد و یکی از مهم‌ترین زمینه‌های ایفای چنین نقشی مشارکت دانشگاه‌ها در فرایندهای تصمیم‌سازی است.

بابایی بیان داشت: در موضوع تولید محصول‌های علمی به‌صورت نظری وضعیت خوبی داریم، اما درباره عملیاتی شدن ایده‌ها موفقیت چندانی نداریم و دانشگاه همواره در معرض این پرسش قرار دارد که روابط و مناسباتش را با نهادهای سیاسی، اقتصادی و اجتماعی چگونه تنظیم، و چه خدمتی را نیز ارائه می کند. وی با اشاره به‌تحصیل حدود ۷۰ هزار دانشجو در ۳۱ دانشگاه و مرکز آموزش عالی در قم و از طرفی تدوین سالانه بیش از سه هزار و ۵۰۰ پایان‌نامه و رساله در مقطع تحصیلات تکمیلی، سوق دادن فعالیت‌های علمی دانشگاه‌ها به‌سمت رفع نیازها و حل مسائل استانی و ایفای مسئولیت اجتماعی این نهاد در تعامل با جامعه و دولت را از جمله اولویت‌های آموزشی استان دانست.

نامحرمانه

کرونا جان ۱۵۱ نفر دیگر را گرفت

مرکز روابط عمومی و اطلاع‌رسانی وزارت بهداشت، درمان و آموزش پزشکی اعلام کرد: ۱۵۱ بیمار کووید ۱۹ در ۲۴ ساعت گذشته جان خود را از دست دادند و مجموع جان باختگان این بیماری به ۸۵ هزار و ۶۹۴ نفر رسید. به گزارش روز شنبه ایرنا از روابط عمومی وزارت بهداشت، تا کنون ۴ میلیون و ۵۹۲ هزار و ۱۳۹ نفر دُز اول واکسن کرونا و دو میلیون و ۱۳۴ هزار و ۶۶۲ نفر نیز دُز دوم را تزریق کرده اند و مجموع واکسن های تزریق شده در کشور به ۶ میلیون و ۷۲۶ هزار و ۸۰۱ دُز رسید. از روز (جمعه) تا امروز شنبه ۱۹ تیر ماه ۱۴۰۰ و بر اساس معیارهای قطعی تشخیصی، ۱۱ هزار و ۶۶۴ بیمار جدید مبتلا به کووید ۱۹ در کشور شناسایی شد که ۱۴۱۸ نفر از آنها بستری شدند. مجموع بیماران کووید ۱۹ در کشور به سه میلیون و ۳۵۵ هزار و ۷۸۶ نفر رسید. متاسفانه در طول ۲۴ ساعت گذشته، ۱۵۱ بیمار کووید ۱۹ جان خود را از دست دادند و مجموع جان باختگان این بیماری به ۸۵ هزار و ۶۹۴ نفر رسید. خوشبختانه تا کنون سه میلیون ۱۰ هزار و ۹۰ نفر از بیماران، بهبود یافته و یا از بیمارستانها ترخیص شده اند. ۳۶۰۲ نفر از بیماران مبتلا به کووید ۱۹ در بخش های مراقبت های ویژه بیمارستانها تحت مراقبت قرار دارند. تا کنون ۲۴ میلیون و ۴۳۷ هزار و ۵۰۳ آزمایش تشخیص کووید ۱۹ در کشور انجام شده است. اکنون ۱۴۳ شهر کشور در وضعیت قرمز، ۱۸۶ شهر در وضعیت نارنجی، ۱۱۹ شهر در وضعیت زرد قرار دارند.

تکذیب خبر اقامت وزیر نیرو در هتل اسپیناس پالاس

روابط عمومی گروه هتل‌های اسپیناس طی اطلاعیه‌ای اعلام کرد: خبر اقامت وزیر نیرو و دیگر وزیران در هتل اسپیناس پالاس و هتل خلیج فارس کذب محض است. روابط عمومی گروه هتل‌های اسپیناس در اطلاعیه‌ای اعلام کرد: نظر به اخبار و شایعاتی که این روزها در فضای مجازی در مورد اقامت وزیر نیرو در هتل اسپیناس پالاس در حال گردش است، بدینوسیله به استحضار می‌رساند تاکنون هیچ‌وزیری از وزیران ایرانی در هتل اسپیناس‌پالاس و هتل خلیج فارس واقع در بلوار کشاورز اقامت نداشته‌اند و گروه هتل‌های اسپیناس کلیه شایعات مذکور در این باره را مردود و کذب محض اعلام می کند. در این اطلاعیه آمده است: در صورت نیاز به هر گونه اطلاعات بیشتر، این هتل آماده است تا گزارش‌های مربوط به مهمانان مقیم خود را از سیستم ثبت هتل به خبرنگاران ارائه کند. روابط عمومی گروه هتل‌های اسپیناس تصریح کرد: هتل اسپیناس‌پالاس و هتل خلیج فارس تحت نظر اداره پلیس اماکن فعالیت می کنند لذا برای اطلاعات بیشتر می توان از این سازمان‌های مرتبط نیز در رابطه با مهمانان استعلام کرد.

هشدار نسبت به کاهش تولد نوزاد دختر در کشور

معاونت ساماندهی امور جوانان وزارت ورزش و جوانان گفت: یکی از مشکلات کشور که به آن بی توجهی شده بحث جنسیت است، یعنی تقریبا به صورت میانگین از هر ۱۲۲ مرد متقاضی ازدواج، ۱۰۰ خانم آماده به ازدواج داریم و فرزندان دختر ما رو به کاهش هشدار دهنده هستند. محمدمهدی تندگویان در خصوص آخرین آمار طلاق گفت: در سال ۹۹ آمار ازدواج ۴.۴۲ رشد داشته و آمار طلاق ۳.۶۱ بوده است. موضوع این است ما توانستیم ازدواج را به سمت مثبت ببریم اما آمار طلاق با همان شیوه ثابت در کشور وجود دارد. عمده طلاق‌ها زیر یک سال، زیر دو سال و زیر ۵ سال هست که ۶۰ درصد آمار طلاق‌ها را تشکیل می‌دهد.

وزارت اطلاعات دولت رئیسی به چه کسی می‌رسد؟

وزارت اطلاعات یکی از وزارتخانه‌های مهم است که فردی که سکان آن را بر عهده بگیرد، نشان‌دهنده سوگیری رفتار امنیتی و سیاسی دولت خواهد بود. یکی از نام‌های مطروحه سید محمود نبویان است؛ نماینده مجلس که ریاست ستاد انتخاباتی رئیسی در مازندران را بر عهده داشت. او از منتقدان برجام و از اعضای جبهه پایداری است که به نزدیک بودن با مرحوم مصباح یزدی شهرت دارد.

وزارت راه و شهرسازی تفکیک می شود

عضو هیأت رئیسه مجلس اظهار داشت: ادغام وزارتخانه راه و ترابری و مسکن و شهرسازی با یکدیگر کار اشتباهی بود چرا که هر دوی این وزارتخانه حوزه کاری گسترده‌ای دارند. مجتبی یوسفی نماینده مردم اهواز در مجلس گفت: طرح تفکیک وزارت راه و شهرسازی به دو وزارتخانه راه و ترابری و مسکن و شهرسازی در مجلس کلید خورد. وی افزود: ما به دنبال آن هستیم تا در دولت سیزدهم این طرح اجرایی شود و با توجه به اهمیت حوزه کاری راه و مسکن این دو حوزه از همدیگر جدا و هریک به عنوان یک وزارتخانه مستقل به کار ادامه دهند.

سهم ماینرها در قطعی برق کمتر از یک درصد است

محمدرضا پورابراهیمی، رئیس کمیسیون اقتصادی مجلس شورای اسلامی با بیان این که سهم ماینرها در قطعی شبکه برق کمتر از یک درصد است از سیاست نیرو در حوزه سرمایه گذاری در بخش نیروگاهی انتقاد کرد و گفت که صحبت از تاثیر ماینرها در قطعی برق بهانه‌ای برای سرپوش گذاشتن بر بی کفایتی‌ها است.

حوادث

هشدار رئیس پلیس آگاهی استان قم:

منازل خود را به گاو صندوق اشیای قیمتی تبدیل نکنید

رئیس پلیس آگاهی فرماندهی انتظامی استان قم درباره نگهداری مقادیر غیر متعارف وجوه نقد و اشیای گرانقیمت در برخی منازل هشدار داد و از همشهریان خواست از خالی گذاشتن محل سکونت خود بدون رعایت اصول ایمنی خودداری کنند.

سرهنگ میکائیل قهرمانپور اظهار داشت: کارآگاهان پلیس آگاهی استان به تازگی موفق شدند با انجام تحقیقات پیچیده پلیسی و روش های علمی کشف جرایم، در کمتر از ۱۰ روز، سارق غیر بومي را که اقدام به سرقت مقرون به عنف طلاجات از منزلی در حوزه اسحاطی کلانتري ۱۱ قم کرده بود را شناسایی و دستگیر کنند. وی افزود: برخی هموطنان با وجود نگهداری مقادیر چشمگیر طلا و جواهر در منازل، همچنان نسبت به رعایت موارد ایمنی غفلت کرده و به نوعی منازل خود را به گاو صندوق تبدیل می کنند. رئیس پلیس آگاهی استان با اشاره به ارتباط مستقیم افزایش ضریب ایمنی منازل با کاهش وقوع سرقت، خاطرنشان کرد: بررسی های پلیس نشان می دهد نگهداری اشیای قیمتی (طلا، جواهر، سکه و...) در صندوق امانات بانک ها و استفاده از تجهیزات مناسب مانند دوربین های مداربسته، دستگاه های هشدار دهنده و... می تواند سارقان را در دستیابی به اهداف شوم خود ناکام بگذارد. سرهنگ قهرمانپور در پایان از هموطنان خواست از ورود افراد ناشناس تحت عناوین مختلف (مامور برق، گاز، آب و...) به محل سکونت خود ممانعت و هرگونه موارد مشکوک را در اسرع وقت با مرکز فوریت های پلیسی ۱۱۰ درمیان بگذارند.

سرقت منازل با شگرد درج آگهی فروش لباس زنانه در سایت دیوار

رئیس پلیس آگاهی فرماندهی انتظامی استان قم در بخش دیگری از سخنان خود گفت: با تلاش کارآگاهان پایگاه یکم پلیس آگاهی پردیسان، سارقانی که با شگرد درج آگهی فروش لباس زنانه در سایت دیوار، از منازل سرقت می کردند، دستگیر شدند. سرهنگ قهرمانپور افزود: ۲ نفر سارق مونث با درج آگهی در سایت دیوار مبنی بر فروش لباس زنانه در منزل، به صورت تلفنی با شهروندان ارتباط برقرار و به همراه ساک و چمدان حاوی البسه زنانه به منازل آنها رفته و با جلب اعتماد آن ها، در فرصتی مناسب کلید منزل را سرقت و با مشارکت ۲ نفر مرد همدست خود، از منزل شناسایی شده سرقت می کردند.

رئیس پلیس فتا استان قم هشدار داد:

شهروندان فریب تبلیغات ارز دیجیتال را نخورند

رئیس پلیس فتا استان قم با اشاره به تبلیغات فریبنده در شبکه‌های اجتماعی مبنی بر "کسب درآمد بالا از طریق تولید یا خرید و فروش ارز دیجیتال در خانه" اظهار داشت: شهروندان فریب تبلیغات ارز دیجیتال را نخورند. سرهنگ علی موالی ضمن تشریح این خبر اظهارداشت: رمزارز، ماینینگ، ارز مجازی، رمزنگاری و درآمد دلاری؛ واژه‌هایی که اغلب سرمایه‌گذاران خرد و کلان به گوششان آشناست و با اخبار ضد و نقیض درباره مزایای سرمایه‌گذاری در این حوزه در مقایسه با روش‌های مرسوم سرمایه‌گذاری مواجه شده‌اند. وی افزود: اقدامات رسانه‌ای و تبلیغات پررنگ و لعاب هم در جهت متقاعد کردن افراد ناآگاه برای ورود به بازار ارزهای مجازی با هر بودجه و هر سطح از شناختی به این پدیده کم نیست؛ از تبلیغ برای "اجاره ماینر" تا "ماشین پول‌سازی" و "درآمد رویایی قطعی" اما ماجرا آن‌طور که وانمود می کنند، پیش پا افتاده و بدون مخاطره نیست. رئیس پلیس فتا استان گفت: ابهام درباره احیای اقتصاد جهانی در پساکرونا، توجه خانوارها به پس‌انداز با وخامت اوضاع اقتصادی، صعودهای شارپی قیمت برخی رمزارزها، بی‌اعتمادی به نهادهای مرکزی و رونق کسب‌وکارهای مجازی، موجب افزایش استقبال از این بازار مالی پرحاشیه شده است. وی خاطرنشان کرد: در کشور ما نیز با وجود این که کماکان پس‌لرزه‌های سقوط بورس، فضای اقتصاد را در برگرفته، به موازات افول بازار سرمایه، استقبال از بازار رمزارزها شدت گرفته، با این تفاوت که مخاطرات بازار مذکور به مراتب بالاتر از پیامدهای سقوط بورس بوده و اغلب سرمایه‌گذاران از این ریسک‌های مضاعف بی‌اطلاعند.

مدیرکل تعزیرات حکومتی استان قم خبرداد:

کشف، ضبط و جریمه ۱۴,۷ میلیاردی برای قاچاقچی ارز

مدیرکل تعزیرات حکومتی استان قم از کشف، ضبط و جریمه میلیاردی برای قاچاقی ارز در قم خبرداد. مهدی ریاضی در خصوص جزییات این خبر اظهارداشت: در پی کسب خبر مبنی بر جابجایی ارز قاچاق (دلار) توسط یک دستگاه تاکسی از مبدأ استان اصفهان به مقصد استان قم جهت تحویل آن به یکی از دفاتر حمل و نقل در استان، مامورین کاشف به محورهای مواصلاتی اعزام و در محور مربوطه به خودروی موردنظر، مظنون که پس از توقیف، در بازرسی از این خودرو ۳ بسته پستی که هر بسته حاوی یکصد اسکناس یکصد دلاری به ارزش ۷,۳۵۶,۷۵۰,۰۰۰ ریال کشف گردید و مراتب جهت سیر مراحل رسیدگی به اداره کل تعزیرات حکومتی استان قم ارسال گردید.