روزنامه ایمنی
#من ماسک می‌زنم
شنبه ۱۸ اردیبهشت ۱۴۰۰ ـ ۲۵ رمضان ۱۴۴۲ ـ ۸ می ۲۰۲۱ ـ شماره ۵۲۶۳ ـ سال بیست‌وچهارم ـ ۲۰۰۰ تومان

رهبر معظم انقلاب اسلامی در سخنرانی تلویزیونی به‌مناسبت روز جهانی قدس:

مبارزه مشروع با رژیم غاصب را ادامه دهید که ناچار به قبول همه‌پرسی شود

رهبر معظم انقلاب اسلامی در سخنرانی تلویزیونی به‌مناسبت روز جهانی قدس تاکید کردند: مبارزه مشروع با رژیم غاصب را ادامه دهید که ناچار به قبول همه‌پرسی شود. رهبر معظم انقلاب اسلامی در آخرین جمعه از ماه مبارک رمضان و روز جهانی قدس با اشاره به تغییر جدی موازنه قوا به نفع دنیای اسلام و جبهه مقاومت، و در مقابل، افول آشکار قدرت آمریکا و رژیم صهیونیستی، عادی‌سازی روابط با چند دولت ضعیف را مانع حرکت رو به زوال رژیم اشغالگر ندانستند و با تأکید بر اجرای مطالبه منطقیِ همه‌پرسی از همه ساکنان اصلی فلسطین برای تعیین نظام سیاسی این کشور، خطاب به مجاهدان فلسطینی گفتند: مبارزه مشروع و اخلاقی خود با رژیم غاصب را به قدری ادامه دهید که ناچار به قبول این مطالبه مترقی شود. حضرت آیت‌الله خامنه‌ای ماجرای فلسطین را مهمترین و زنده‌ترین مسئله مشترک امت اسلامی دانستند و گفتند: سیاست‌های نظام سرمایه‌داری ظالم، دست یک ملت را از خانه خود کوتاه کرده و رژیمی تروریست و مردمی بیگانه را در آن نشانده است. رهبر انقلاب با اشاره به منطق عمیقاً سست تأسیس رژیم صهیونیستی افزودند: اروپایی‌ها به ادعای خودشان در سالهای

معاون شهرسازی و معماری شهرداری قم اعلام کرد:

سکونت ۶۰ درصد قمی‌ها در بافت فرسوده

◆ نبود سیاست‌های تشویقی مؤثر علت عدم رونق بافت فرسوده
◆ کالبد منازل بافت فرسوده قم رو به تخریب است

معاون شهرسازی و معماری شهرداری قم گفت: محدودیت ارتفاع، نبود سیاست‌های تشویقی مؤثر در سطح کلان کشور با توجه به مشکلات اقتصادی افراد ساکن در بافت فرسوده‌ها، سبب شده تا کمتر شاهد بازآفرینی شهری و رونق در بافت

۸

مدیرعامل سازمان آتش‌نشانی و خدمات ایمنی شهرداری قم اعلام کرد:

خسارت ۲۰ میلیارد تومانی آتش‌سوزی اخیر شکوهیه به آتش‌نشانی

۸

استاندار قم تاکید کرد:

تغییر وضعیت کرونایی قم و لزوم پرهیز از عادی انگاری

هنوز از موج چهارم کرونا عبور نکرده ایم

استاندار قم با اشاره به نارنجی شدن وضعیت کرونایی استان قم و لزوم پرهیز از عادی انگاری این وضعیت گفت: همچنان نیازمند مراقبت بیشتر و رعایت دستورالعمل ها بوده چرا که وضعیت نارنجی یعنی هنوز با شرایط پرخطر مواجه هستیم.

۸

فرمانده قرارگاه فرهنگی جهادی حضرت مهدی(عج):

به جوانان اعتماد شود شاهد تحولات ارزشمند در جامعه خواهیم بود

۴

به مناسبت روز جهانی قدس صورت گرفت؛

اهتزاز پرچم فلسطین در قم

عکس: مهدی بخشی

۸

رییس دانشگاه علوم پزشکی قم اعلام کرد:

قرنطینه بازرگانان هندی مبتلا به ویروس جهش یافته

رییس دانشگاه علوم پزشکی قم اعلام کرد: در پی سفر ۱۱ بازرگان هندی به قم و شناسایی سه مورد ویروس جهش یافته هندی در میان آنان، پروتکل قرنطینه در خصوص این افراد در محل هتل اجرا شد. محمدرضا قدیر با اشاره به آخرین وضعیت ویروس جهش یافته هندی در این استان گفت: همشهریان بدانند که رهگیری‌ها همچنان در حال انجام است و از مردم تقاضامندیم، دستورهای بهداشتی را رعایت و استفاده از ماسک و حضور پیدا نکردن در تجمع‌ها را فراموش نکنند. رییس دانشگاه علوم پزشکی قم در گفت و گویی اظهار داشت: بیش از ۲ هفته قبل ۱۱ تَن تاجر از هند

۸

مدیرکل حفاظت محیط زیست استان قم تاکید کرد:

ضرورت تأمین حقابه های زیست محیطی استان قم

مدیرکل حفاظت محیط زیست استان قم بر ضرورت تأمین حقابه های زیست محیطی استان قم تأکید کرد و گفت: یکی از مهمترین اولویت ها در مقابله با پدیده گرد و غبار، تأمین حقابه هایی است که تقریبا هیچ شده و آسیب های جدی ناشی از آن گریبانگیر کانون‌های جمعیتی در مرکز کشور خواهد بود. سیدرضا موسوی مشکینی اظهار داشت : با توجه به کاهش شدید بارندگی و خشک شدن تالاب ها و رودخانه‌های استان ، بروز پدیده گرد و غبار بیشتری را نسبت به دو سال گذشته شاهد خواهیم بود. موسوی مشکینی افزود: متأسفانه در سال زراعی جاری از ابتدای مهرماه ۹۹ تا ۱۰ اردیبهشت

۸

اطلاعیه هیئت فوتبال استان قم

در اجرای ماده ۲۱ اساسنامه هیئت‌های فوتبال استانها و با توجه به مقررات انتخاباتی و دستور العمل‌های برگزاری مجمع عمومی هیئت فوتبال استان قم و پیرو مصوبه مورخ **۱۴۰۰/۰۲/۱۳** هیئت رئیسه هیئت فوتبال، مقرر است مجمع عمومی (انتخاباتی) هیئت فوتبال استان قم برای انتخاب پست‌های هیئت رئیسه اقدام نماید. لذا افراد علاقمند و دارای شرایط قانونی می‌توانند از تاریخ/ **۱۴۰۰/۰۲/۲۱** لغایت **۱۴۰۰/۰۲/۲۹** از ساعت **۱۸** لغایت **۲۰** با رعایت کامل پروتکل‌های بهداشتی جهت ثبت‌نام و تحویل مدارک به دبیرخانه مجمع واقع در ورزشگاه شهید حیدریان - ساختمان هیئت فوتبال استان قم مراجعه نمایند. نامزدهای پست‌های هیئت رئیسه باید شخصاً جهت تکمیل فرآیند ثبت‌نام و تحویل مدارک در تاریخ و ساعت فوق الذکر به دبیرخانه مجمع مراجعه و رسید اخذ نمایند.

شرایط و توضیحات مرتبط با نامزدی در پست‌های هیئت رئیسه هیئت فوتبال:

۱ - هیئت رئیسه هیئت فوتبال استان قم شامل ۴ نفر است .

الف: رئیس هیئت

ب: ۲ نائب رئیس شامل نائب رئیس اول و نائب رئیس بانوان

ج: یک عضو از بین مدیران عامل باشگاه‌های لیگ برتر استان

۲ - هر یک از نامزدهای پست ریاست باید ۲ نفر را به عنوان نامزدی سمت نائب رئیس اول و بانوان معرفی نمایند.

۳ - مدت زمان مسئولیت رئیس هیئت ، نواب رئیس و اعضای هیئت رئیسه ۴ سال است .

۴ - نواب رئیس و اعضای هیئت‌رئیسه ، علاوه بر شرایط مندرج در ماده ۲۳ اساسنامه نباید هیچگونه سابقه محکومیت کیفری مغایر با مسئولیت آنها داشته باشند.

شرایط ثبت نام در پست ریاست هیات فوتبال استان طبق ماده ۲۳ اساسنامه هیات فوتبال عبارتند از:

۱ - تابعیت جمهوری اسلامی ایران وسکونت در مرکز استان قم

۲ - التزام عملی به نظام مقدس جمهوری اسلامی ایران

۳ - عدم سوء پیشینه و محرومیت اجتماعی بر اساس تاییدیه مراجع ذیصلاح

۴ - حداقل سن ۳۵ سال و حداکثر ۷۰ سال در زمان اعلام نامزدی

۵ - دارا بودن حداقل مدرک کارشناسی و یا معادل آن

۶ - دارا بودن ۵ سال سابقه مدیریت (سوابق مدیریت سایر هیات ها قابل قبول نمی باشد).

مدارک مورد نیاز جهت ثبت نام:

۱ - ارائه اصل و تصویر کلیه صفحات شناسنامه و کارت ملی

۲ - ارائه اصل و تصویر آخرین مدرک تحصیلی

۳ - ارائه دو قطعه عکس ۴×۳ با زمینه روشن

۴ - ارائه مستندات معتبر سوابق مدیریتی

۵ - ارائه اصل و تصویر کارت پایان خدمت یا معافیت دائم یا عضویت در نیروهای مسلح برای آقایان

۶ - ارائه گواهی عدم سوء پیشینه

علی احمدی - دبیر مجمع و دبیر هیئت فوتبال استان قم

چهل و چهارمین دوره مسابقات

قرآن کریم

در رشته های:

قرائت تحقیق، قرائت ترتیل، حفظ قرآن کریم، تفسیر عمومی قرآن کریم
اذان، دعاخوانی، همسرایی و همخوانی قرآن کریم

ویژه برادران و خواهران بالای ۱۸ سال

زمان ثبت نام: ۱۳ اردیبهشت لغایت ۱۳ خرداد ۱۴۰۰

ثبت نام صرفاً از طریق سایت:

www.quraniran.ir

اداره امور قرآنی اداره کل اوقاف و امور خیریه استان قم

سرمقاله

حسن هانی‌زاده*

چرایی نزدیک شدن به ایران و سوریه؛

عربستان به دنبال چیست؟

دیدار محرمانه سپهبد خالد الحمیدان رئیس سازمان اطلاعات و امنیت عربستان از دمشق و گفتگو با مقامات سوریه از تغییر نگاه عربستان نسبت به فضای منطقه و محور مقاومت حکایت دارد. سپهبد خالد الحمیدان که از شخصیت های نزدیک به محمد بن سلمان ولیعهد عربستان تلقی می شود در جریان سفر به دمشق با بشار اسد رئیس جمهوری، علی مملوک معاون رئیس جمهوری در امور امنیتی و فیصل مقداد وزیر خارجه سوریه دیدار و گفتگو کرد. محور گفتگوها پیرامون برقراری مجدد رابطه بین دمشق و ریاض، افتتاح سفارت عربستان در دمشق و بازگشت سوریه به اتحادیه عرب بود ضمن اینکه رئیس جمهوری سوریه آمادگی کشور خود را برای افتتاح سفارت این کشور در ریاض اعلام کرد. بر اساس گزارش های موجود قرار است پس از ماه مبارک رمضان، فیصل بن فرحان وزیر خارجه عربستان برای باز گشایی رسمی سفارت عربستان به دمشق سفر کند. از سوی دیگر گمانه زنی هایی وجود دارد که سوریه قرار است عدنان محمود سفیر سابق سوریه در تهران و وزیر اطلاع رسانی سابق این کشور را به عنوان سفیر جدید به ریاض اعزام کند. صرف نظر از نیت پنهان عربستان برای نزدیک شدن به ایران و سوریه به عنوان دو کشور تاثیر گذار محور مقاومت تحلیل ها نشان می دهد که شکست دونالد ترامپ رئیس جمهوری سابق در انتخابات ۲۰۲۰ آمریکا و پیروزی جو بایدن نامزد حزب دموکرات در تغییر رویکرد سیاسی عربستان بی تاثیر نیست. تیم جو بایدن بر خلاف تیم دونالد ترامپ نظر مساعدی نسبت به سیاست های تهاجمی محمد بن سلمان ولیعهد عربستان و بنیامین نتانیاهو نخست وزیر اسرائیل ندارد زیرا این دو فرد هزینه های سیاسی بالایی به لحاظ حیثیتی برای آمریکا داشته‌اند.

پرونده قتل جمال خاشقچی روزنامه نگار برجسته سعودی و فساد مالی نتانیاهو و همسرش سارا در مدار توجه تیم سیاسی جو بایدن قرار دارد هر چند بنیامین نتانیاهو نخست وزیر اسرائیل به دلیل نفوذ بالای لابی صهیونیستی در آمریکا، شرایط پایدارتری نسبت به بن سلمان دارد. تیم جو بایدن اعتقاد دارد که محمد بن سلمان با بهره گیری از چتر حمایتی دونالد ترامپ فراتر از حجم سیاسی عربستان در منطقه و در ساختار داخلی این کشور ایفای نقش کرده و این نقش در نهایت تنها در خدمت اهداف شخصی دونالد ترامپ بوده است. حصر خانگی بیش از ۶۰۰ تن از شاهزادگان سعودی از جمله شاهزاده محمد بن نایف ولیعهد سابق عربستان که رابطه تنگاتنگی با دموکرات ها دارد با مخالفت تیم جو بایدن مواجه شده است. لذا محمد بن سلمان که احساس می کند جو بایدن درصدد انتخاب محمد بن نایف به عنوان ولیعهد بر آمده در برابر فشار امریکا برای آزادی این شاهزاده پر نفوذ سعودی مقاومت می کند و این امر شکاف بین ریاض و واشنگتن را تشدید کرده است. از این رو حاکمیت در عربستان به ویژه شخص محمد بن سلمان در صدد است تا یک حاشیه امن در منطقه ایجاد کند تا بتواند با تکیه بر این حاشیه امن منطقه ای و کاهش تنش با ۳ کشور محوری منطقه یعنی ایران، سوریه و ترکیه جایگاه خود را تثبیت کند. اظهار نظر اخیر فیصل بن فرحان وزیر خارجه عربستان در مورد ضرورت پایان دادن به جنگ یمن، اظهار نظرهای دوستانه و مثبت محمد بن سلمان در مورد ایران و سفر اخیر رئیس سازمان اطلاعات و امنیت عربستان به دمشق در این چارچوب قابل تجزیه و تحلیل است. اگر چه عربستان در طول بحران ده سال سوریه نقشی کاملا تخریبی ایفا کرد و بیش از ۸۰ میلیارد دلار کمک مالی در اختیار گروهک های تروریستی قرار داد اما سیاست ثابت سوریه همواره این بوده و هست که هیچگاه دست دوستی کشورهای عربی را به اصطلاح رد نمی کند. سوریه به عنوان یک کشور تاثیر گذار منطقه ای همچنان در محور مقاومت باقی خواهد ماند و تحت هیچ شرایطی فریب مشوق های آمریکا و رژیم های عربی برای جدایی از محور مقاومت نخواهد خورد اما در عین حال از دایره عربی نیز خارج نخواهد شد. از سوی دیگر انتخابات ریاست جمهوری سوریه که در آن بدون شک بشار اسد بار دیگر پیروز خواهد شد موجب شده که کشورهای عرب حوزه خلیج فارس به این نتیجه برسند که باید با سوریه بشار اسد به یک تفاهم مشترکی برسند. آمریکا که پس از ۱۰ سال ما جراجویی در سوریه نتوانست شطرنج سیاسی این کشور را تغییر دهد نسبت به شرایط داخلی سوریه بی تفاوت شده و این احتمال وجود دارد که نیروهای آمریکایی در آینده از شرق فرات سوریه خارج شوند. لذا این مقوله تاریخی که سوریه همواره طوفان های سهمگین را در کنار دروازه های دمشق متوقف می کند در مورد حاکمیت بشار اسد صدق می کند و این متغیرات سیاسی از پایان تدریجی بحران ده ساله سوریه حکایت دارد.

یادداشت

محمدجواد آذری جهرمی*

«کشکول آرزوها»

همواره کاندیداها با صدایی رسا فریاد می‌زنند که دارای برنامه هستند. برنامه‌ای که رنگِ آبادانی خواهد زد به تمام مشکلات! اما آنچه به‌عنوان برنامه از آن یاد می‌کنند بیش از هر چیز، فهرست درهمی از آرزوهایشان برای آینده کشور است. فهرستی که بهتر است آن را «کشکول آرزوها» بنامیم.

سبدی از آرزوهای بلندبالا و درهم که گاه در تعارض با یکدیگرند! یا در دنیای واقعی به سادگی در کنار هم قابل تحقق نیستند! برنامه «الف» (بخوانید آرزو) در دنیای واقعی تنها زمانی محقق می‌شود که برنامه‌ی «ب» رقم نخورد. نمی‌توان به کشاورزان وعده بازگشت به سطح زیر کشت سابقشان را درکوتاه مدت داد و هم‌زمان برای حفاظت از منابع آبی کشور برنامه داشت.

یا زمانی که شخصی ادعای تقویت قدرت پولی کشور را دارد و ادعا می‌کند که ارزش ارزهای خارجی (مانند دلار یا یورو) را کاهش می‌دهد؛ باید این واقعیت را بپذیرد که این کاهش، منجر به کاهش قیمت کالاهای خارجی در مقایسه با محصولات تولید داخل خواهد شد و این یعنی کاهش مزیت رقابتی محصولات داخلی. پس احتمالا هم‌زمان باید این قانون نانوشته را خواند که واردات نیز افزایش خواهدیافت.

حیرت‌آور زمانی است که کاندیدای عزیز، توی کشکولش هم برنامه تقویت پول ملی را دارد و هم برنامه افزایش صادرات! در واقع «کشکول آرزوها» مجموعه‌ای متناقض، درهم و بدون الویت از همه «ای کاش‌ها» یی است که به ذهن آن کاندیدا رسیده. برنامه اما از جنس انتخاب است!

انتخابِ یک گزینه از میان گزینه‌های مختلف. نه یک سبد از تمامی گزینه‌های ممکن. قربانی کردن‌هاست که نشان می‌دهد از «کشکول آرزوها» یک برنامه بیرون آمده. این که فرد بتواند یک مطلوبیت را قربانی مطلوبیت دیگری کند تا اولویت‌های خود را نشان دهد.

واقعیت آن است که در برنامه ناگزیریم که تعدادی آرزو را قربانی تعداد دیگری آرزوی شیرین کنیم. ناگزیریم، نه بگوییم. یک مطلوبیت خط می‌خورد؛ به قیمت دست یافتن به یک مطلوبیت بالاتر. سختی‌ای به جان خریده می‌شود برای به دست آوردن آسایشی دیگر.

کسی که افزایش صادرات غیرنفتی را در برنامه‌هایش بیان می‌کند؛ بهتر است به جای گفتن یک دروغ شیرین، در مورد قیمت و ارزهای خارجی ساکت بماند.

زمانی‌که فردی آرزوهای متناقض و بدون الویتش را توی «کشکول آرزوها» می‌ریزد و آن را به عنوان برنامه‌ی انتخاباتی معرفی می‌کند؛ یا نمی‌داند برنامه چیست یا آن‌چنان دلباخته رییس‌جمهور شدن است که حاضر است سبدی از آرزوهای درهم و دروغ را رنگ و لعاب دهد و به مردم بفروشد. و این همان پوپولیسم انتخاباتی است.

پس از فهرست الویت‌های آقای کاندیدا یا خانم کاندیدا (که امیدوارم به زودی شاهدشان باشیم) می‌رسیم به مسیرِ رسیدن به این مطلوباتِ دست‌چین شده. ما نیاز به برنامه‌هایی صریح و دقیق داریم برای ارزیابی ادعاهایشان؛ برنامه‌هایی که باید به روشنی روش‌های دستیابی عملی به این الویت‌ها را بیان کند.

وزیر ارتباطات و فناوری اطلاعات

خبر

معاون اول رییس جمهوری:

روز قدس روز مبارزه با عادی سازی اشغالگری است

معاون اول رییس جمهوری در پیامی توییتری تاکید کرد: روز قدس روز مبارزه با عملیات «عادی‌سازی» اشغالگری، روز مبارزه با فراموشی و روز انتقال تاریخ فلسطین به نسل‌های جدید است.

اسحاق جهانگیری روز - جمعه در حساب توییتری خود در گرامیداشت روز جهانی قدس نوشت: روز قدس روز یادآوری است. روز مبارزه با عملیات «عادی‌سازی» اشغالگری، روز مبارزه با فراموشی و روز انتقال تاریخ فلسطین به نسل‌های جدید است تا کودکان فلسطینی «از یاد نبرند که باید به خانه بازگردند» (محمود درویش).

رهبر معظم انقلاب اسلامی در سخنرانی تلویزیونی به‌مناسبت روز جهانی قدس:

مبارزه مشروع با رژیم غاصب را ادامه دهید که ناچار به قبول همه‌پرسی شود

فلسطین؛ مهم‌ترین و زنده‌ترین مسئله‌ی امّت اسلامی

رهبر معظم انقلاب اسلامی در سخنرانی تلویزیونی به‌مناسبت روز جهانی قدس تاکید کردند: مبارزه مشروع با رژیم غاصب را ادامه دهید که ناچار به قبول همه‌پرسی شود. رهبر معظم انقلاب اسلامی در آخرین جمعه از ماه مبارک رمضان و روز جهانی قدس با اشاره به تغییر جدی موازنه قوا به نفع دنیای اسلام و جبهه مقاومت، و در مقابل، افول آشکار قدرت آمریکا و رژیم صهیونیستی، عادی‌سازی روابط با چند دولت ضعیف را مانع حرکت رو به زوال رژیم اشغالگر ندانستند و با تأکید بر اجرای مطالبه‌منطقیِ همه‌پرسی از همه‌ساکنان اصلی فلسطین برای تعیین نظام‌سیاسی این کشور، خطاب به مجاهدان فلسطینی گفتند: مبارزه مشروع و اخلاقی خود با رژیم غاصب را به قدری ادامه دهید که ناچار به قبول این مطالبه مترقی شود.

حضرت آیت‌الله خامنه‌ای ماجرای فلسطین را مهم‌ترین و زنده‌ترین مسئله مشترک امت اسلامی دانستند و گفتند: سیاست‌های نظام سرمایه‌داری ظالم، دست یک ملت را از خانه خود کوتاه کرده و رژیمی تروریست و مردمی بیگانه را در آن نشانده است. رهبر انقلاب با اشاره به منطق عمیقاً سست تأسیس رژیم صهیونیستی افزودند: اروپایی‌ها به ادعای خودشان در سالهای جنگ جهانی دوم به یهودیان ظلم کرده‌اند، اما می‌گویند انتقام یهودیان را باید با آواره کردن یک ملت در غرب آسیا و کشتارهای فجیع در آن کشور گرفت و به این شکل، همه ادعاهای دروغین‌شان درباره حقوق بشر و دموکراسی را تخطئه کرده‌اند.

تغییر موازنه‌ی قوا در دنیای کنونی به نفع دنیای اسلام

ایشان با یادآوری این واقعیت که «صهیونیستها از روز اول فلسطین را به پایگاه تروریسم تبدیل کردند»، افزودند: اسرائیل نه یک کشور که یک پادگان تروریستی علیه ملت فلسطین و دیگر ملتهای مسلمان است، بنابراین مبارزه با آن، مبارزه با ظلم و تروریسم و وظیفه‌ای همگانی است. حضرت آیت‌الله خامنه‌ای با اشاره به حوادث قبل از تأسیس رژیم غاصب یعنی «دخالت فعال غرب در منطقه و به قدرت رساندن دولتهای مستبد یا دست‌نشانده»، ضعف و تفرقه در امت اسلامی را زمینه‌ساز غصب فلسطین دانستند و افزودند: در آن مقطع، هر دو اردوگاه سرمایه‌داری و کمونیسم با قارون‌های صهیونیست به هم‌افزایی رسیدند؛ انگلیس اصل توطئه را طراحی کرد، سرمایه‌داران صهیونیست اجرای آن را با پول و سلاح برعهده گرفتند و شوروی اولین دولتی بود که با به‌رسمیت شناختن دولت نامشروع، انبوه یهودیان را به آنجا اعزام کرد. رهبر انقلاب وضع امروز جهان و موازنه قوا را به نفع دنیای اسلام برشمردند و با اشاره به حوادث سیاسی و اجتماعی در اروپا و آمریکا مانند «انتخابات آمریکا و رسوایی مدیران پرمدعای آن» و «مواجهه ناموفق آمریکا و اروپا با کرونای همه‌گیر و حواشی شرم‌آور آن» افزودند: اینها نشانه‌های سیر نزولی و افولی اردوگاه غرب است.

ایشان نقطه مقابل این اختلالات غرب را افزایش امیدوارکننده توانایی‌های ملتهای اسلامی دانستند و گفتند: رشد نیروهای مقاومت در حساس‌ترین مناطق اسلامی و رشد توانایی‌های دفاعی و هجومی آنان، رشد خودآگاهی و امید در ملتهای مسلمان، رشد گرایش به شعارهای اسلامی، رشد علمی و استقلال‌طلبی و خوداتکایی در ملتها، نویدبخش آینده‌ای بهتر است.

لزوم هم‌افزایی کشورهای مسلمان بر محور فلسطین و قدس

حضرت آیت‌الله خامنه‌ای با تأکید بر لزوم هم‌افزایی کشورهای مسلمان حول قضیه فلسطین و سرنوشت قدس شریف، خاطرنشان کردند: این هم‌افزایی کابوس دشمن صهیونیست و حامیان آمریکایی و اروپایی آن است و طرح ناکام معامله قرن و تلاش برای عادی‌سازی روابط چند دولت ضعیف عربی با رژیم غاصب، تلاش‌های مذبوحانه برای فرار از آن کابوس است. رهبر انقلاب اسلامی تأکید کردند: من قاطعانه می‌گویم این تلاش‌ها به جایی نخواهد رسید و حرکت نزولی و رو به زوال رژیم صهیونیستی آغاز شده و وقفه نخواهد داشت. ایشان، «تداوم مقاومت در داخل سرزمین‌های فلسطین و تقویت خط جهاد و شهادت» و «حمایت جهانی دولتها و ملتهای مسلمان از مجاهدان فلسطینی» را دو عامل مهمِ تعیین‌کننده آینده خواندند و افزودند: این حرکت سراسری، باطل‌کننده توطئه دشمنان است و همگان از دولتمردان، روشنفکران، عالمان، احزاب، گروهها و جوانان باید جایگاه خود را در آن بیابند و نقش ایفا کنند.

وحدت، بزرگ‌ترین سلاح فلسطینی‌هاست

حضرت آیت‌الله خامنه‌ای بخش دیگری از سخنانشان را به زبان عربی، خطاب به جوانان عرب اختصاص دادند. ایشان به همه آزادگان عرب بویژه جوانان، مردم مقاوم فلسطین و قدس، مرابطون در مسجدالاقصی و همچنین شهدای مقاومت بویژه شیخ احمد یاسین، سیدعباس موسوی، فتحی شقاقی، عماد مغنیه، عبدالعزیز رنتیسی، ابومهدی المهندس و چهره برجسته شهیدان مقاومت شهید قاسم سلیمانی سلام و درود فرستادند. رهبر انقلاب، مجاهدت فلسطینیان و خون پاک شهیدان را عامل برافراشته ماندن پرچم مقاومت و صدها برابر شدن قدرت درونی جهاد فلسطینی دانستند و گفتند: جوان فلسطینی که یک روز با پرتاب سنگ از خود دفاع می‌کرد، امروز با پرتاب موشک نقطه‌زن به دشمن پاسخ می‌دهد.

ایشان با تأکید بر اینکه ۷۰ سال اشغالگری، نژادپرستی، قتل، غارت، حبس

و شکنجه انسانهای شریف، نتوانسته اراده فلسطینیان را شکست دهد، گفتند: فلسطین زنده است و به جهاد ادامه می‌دهد و قدس شریف و همه فلسطین به مردم آن برخواهد گشت. حضرت آیت‌الله خامنه‌ای همه دولتها و ملتهای مسلمان را در قضیه فلسطین دارای مسئولیت دانستند و افزودند: البته محور مجاهدت خود فلسطینی‌هایی هستند که امروز در درون سرزمین و بیرون آن حدود ۱۴ میلیون نفرند و وحدت و عزم آنان می‌تواند کار بزرگی را صورت دهد. رهبر انقلاب اسلامی وحدت را بزرگ‌ترین سلاح فلسطینی‌ها برشمردند و با تأکید بر حفظ آن در درون جامعه فلسطینی، خاطرنشان کردند: محور این وحدت باید جهاد داخلی و اعتماد نکردن به دشمنان باشد. همچنین دشمن اصلی فلسطینیان یعنی آمریکا، انگلیس و صهیونیست‌های خبیث را نباید تکیه‌گاه سیاست‌های فلسطینی قرار داد.

تلاش مذبوحانه عادی‌سازی به جایی نمی‌رسد و نزول رژیم غاصب بی‌وقفه خواهد بود

ایشان با تأکید بر راهبرد به‌هم‌پیوستگی همه فلسطینیان در غزه، قدس، کرانه باختری، سرزمین‌های ۱۹۴۸ و اردوگاهها، افزودند: همه فلسطینی‌ها یک واحد را تشکیل می‌دهند و باید با دفاع از یکدیگر در هنگام فشار، از ابزارهای در اختیار خود استفاده کنند. حضرت آیت‌الله خامنه‌ای با برشمردن نمونه‌های امیدبخش از تغییر موازنه قوا به نفع فلسطینی‌ها و ضعف عمیق و همه‌جانبه رژیم صهیونیستی گفتند: ارتش صهیونیست که خود را «ارتشی که هرگز شکست نمی‌خورد» معرفی می‌کرد امروز به ارتشی که «رنگ پیروزی را نخواهد دید» تبدیل شده، در سیاست ناگزیر از چهار انتخابات در دو سال هستند، در امنیت به‌طور پی در پی دچار شکست می‌شوند و میل روزافزون یهودیان به مهاجرت معکوس مایه فضاحت آن رژیم پرمدعا شده است. رهبر انقلاب، تلاش پیگیر رژیم غاصب با کمک آمریکا برای عادی‌سازی روابط با چند کشور ضعیف و حقیر عربی را نشانه دیگری از ضعف آن رژیم دانستند و گفتند: این روابط کمکی به رژیم صهیونیستی نخواهد کرد، همچنانکه از دهها سال قبل تاکنون که با مصر رابطه برقرار کرد، بسیار ضعیف‌تر و آسیب‌پذیرتر شده است. ایشان افزودند: البته آن کشورها نیز از این رابطه بهره‌ای نخواهند برد چرا که دشمن صهیونی با تصرف در مال یا خاک‌شان، فساد و ناامنی را در آنها گسترش خواهد داد.

عادی‌سازی روابط با رژیم صهیونیستی حرام شرعی اعلام شود

حضرت آیت‌الله خامنه‌ای تأکید کردند: علمای مسلمان و مسیحی باید عادی‌سازی را حرام شرعی اعلام کنند و روشنفکران و آزادگان نتایج این خیانت را که خنجری از پشت به فلسطین است، برای همه تشریح نمایند.

رهبر انقلاب، نقطه مقابل روند نزولی رژیم غاصب را افزایش توانایی‌های جبهه مقاومت دانستند و گفتند: افزایش قدرت دفاعی و نظامی، خودکفایی در ساخت سلاحهای مؤثر، اعتماد به نفس مجاهدان، خودآگاهی روزافزون جوانان، گسترش دایره مقاومت به سراسر کشور فلسطین و بیرون از آن، خیزش اخیر جوانان در دفاع از مسجدالاقصی، و انعکاس توأمانِ مجاهدت و مظلومیت ملت فلسطین در افکار عمومی بسیاری از مناطق جهان، بشارت‌دهنده آینده درخشان است.

ایشان منطق مبارزه فلسطینی یعنی «همه‌پرسی از همه ساکنان اصلی فلسطین برای تعیین نظام سیاسی کشور» را منطقی مترقی و جذاب خواندند و خاطرنشان کردند: بر اساس این منطق که بوسیله جمهوری اسلامی در اسناد سازمان ملل نیز به ثبت رسیده، مبارزان فلسطینی می‌توانند یک همه‌پرسی با شرکت همه ساکنان اصلی فلسطین از هر قوم و دین از جمله آوارگان فلسطینی مطرح کنند که نتیجه این همه‌پرسی نظام سیاسی کشور را معین می‌کند. آن نظام سیاسی آوارگان را به داخل برمی‌گرداند و سرنوشت بیگانگان سُکنی گزیده را تعیین می‌کند. حضرت آیت‌الله خامنه‌ای با تأکید بر دنبال کردن این مطالبه مترقی، غیرقابل خدشه و بر اساس دموکراسی رایج گفتند: مجاهدان فلسطینی، مبارزه مشروع و اخلاقی خود با رژیم غاصب را باید به قدری ادامه دهند که ناچار به قبول این مطالبه شود.

به مناسبت روز جهانی قدس صورت گرفت؛

اهتزاز پرچم فلسطین در قم

به مناسبت روز جهانی قدس پرچم کشور فلسطین با حضور آیت‌الله سعیدی در میدان امام روح‌الله (ره) شهر قم برافراشته شد.

به گزارش شهرنیوز، مراسم اهتزاز پرچم کشور فلسطین همزمان با روز جهانی قدس با حضور قائم‌مقام شورای هماهنگی تبلیغات اسلامی، نماینده ولی‌فقیه در استان قم و تولیت آستان مقدس حضرت معصومه(س)، نیروهای نظامی و انتظامی و جمعی از مسئولان شهری برگزار شد.

اهتزاز پرچم فلسطین در راستای دفاع از مردم مظلوم این کشور است

تولیت آستان مقدس حضرت معصومه(س) نیز در این مراسم با بیان اینکه مراسم اهتزاز پرچم فلسطین درواقع دفاع از مردم مظلوم این کشور است گفت: با اجرای این برنامه به نمایندگی از مردم قم اعلام کردیم که وظیفه شرعی خود را انجام داده‌ایم.

آیت‌الله سید محمد سعیدی در مراسم اهتزاز پرچم کشور فلسطین که در میدان حضرت روح‌الله برگزار شد، اظهار داشت: تمام مراسم‌هایی که به مناسبت روز جهانی قدس برگزار می‌شود یک مراسم واقعی بوده و نمادین نیست.

تولیت آستان مقدس حضرت معصومه(س) تصریح کرد: در وضعیت کنونی شرایط طوری است که به‌منظور رعایت شیوه‌نامه‌های بهداشتی برنامه‌ها به این صورت و به‌صورت محدود برگزار می‌شود. وی با بیان اینکه مراسم اهتزاز پرچم فلسطین درواقع دفاع از مردم مظلوم این کشور است عنوان کرد: با اجرای این برنامه به نمایندگی از مردم قم اعلام کردیم که وظیفه شرعی خود را انجام داده‌ایم.

نماینده ولی‌فقیه در استان قم خاطرنشان کرد: مردم قم با برگزاری این برنامه اعلام کردند که در رکاب ولایت هستند

قدردانی از اقدام تاثیرگذار شهرداری قم

قائم‌مقام شورای هماهنگی تبلیغات اسلامی کشور در این مراسم با بیان اینکه روز قدس منحصر به فلسطین نیست، بلکه یک روز جهانی است گفت: این روز، روز امت و حکومت اسلامی است. نصرت‌الله لطفی، با قدردانی از این اقدام تاثیرگذار شهرداری اظهار داشت: آزادی قدس به‌طور صرف یک نقطه جغرافیایی نیست بلکه باید سبب شکل‌گیری امت واحده اسلامی برافراشتن پرچم جمهوری اسلامی در تمام سرزمین‌ها باشد. وی با تأکید بر اینکه دفاع از مردم فلسطین یک کار نمادین نیست، بلکه یک کار اعتقادی است، بیان کرد: ایران خواستگاه اصلی مراسم جهانی روز قدس و پرچم‌دار دفاع از مردم فلسطین است. قائم‌مقام شورای هماهنگی تبلیغات اسلامی گفت: در سال‌های گذشته مراسم روز قدس در بیش از ۱۰۰ کشور با برگزاری همایش، راهپیمایی، برنامه‌های کوچک و بزرگ در محافل و مساجد گرامی داشته می‌شد و این روز به‌طور صرف مفهوم راهپیمایی نبوده و نیست. در این مراسم پرچم بزرگی از کشور فلسطین در میدان امام خمینی (ره) شهر قم نصب و پرچم اسرائیل و آمریکا نیز به آتش کشیده شد.

گفتنی است این مراسم با رعایت کامل شیوه‌نامه‌های بهداشتی برگزار شد.

مدیرکل سازمان تبلیغات اسلامی استان قم:

حاج قاسم سلیمانی نماد عقلانیت و حافظ منافع ایران و اسلام بود

مدیرکل سازمان تبلیغات اسلامی قم در همایش بین المللی «شهید قدس» گفت: حاج قاسم سلیمانی نماد عقلانیت و حافظ منافع ایران و اسلام در غرب آسیا بود.

حجت الاسلام شعبانزاده صبح جمعه در همایش بین‌المللی «شهید قدس» که به‌همت سازمان تبلیغات اسلامی قم در شبستان کربلای مسجد مقدس جمکران برگزار شد، با اشاره به اهمیت روز قدس گفت: روز قدس از چند جهت دارای اهمیت است و اهمیت اول از آن جهت است که به رهبری یک رهبر الهی خلق شد. مدیرکل سازمان تبلیغات اسلامی قم گفت: ویژگی دوم روز قدس این است که یک روز جهانی برای همه مسلمانان عالم است. روز قدس عامل همبستگی بین‌المللی مسلمانان عالم در حمایت از حقوق قانونی مردم مظلوم فلسطین است. وی افزود: اهمیت دیگر این روز، پیام جهانی روز قدس است. مسلمانان عالم زیر بار ظلم نمی‌روند. نه ستم می‌کنند و نه ستم می‌پذیرند. امام خمینی (ره) با ابتکار خودش جبهه‌بندی جهانی برای دفاع از امت مظلوم فلسطین ایجاد کرد. حجت الاسلام شعبانزاده با بیان اینکه ما ۴۸ ساعت فرصت داشتیم که برنامه همایش بین‌المللی شهید قدس را برنامه‌ریزی کنیم، گفت: این ابتکار و این اقدام از سوی سازمان تبلیغات اسلامی با هماهنگی‌های لازم صورت گرفت و مجری این برنامه اداره کل تبلیغات اسلامی قم است. وی افزود: از همه مجموعه‌های حاضر در عرصه بین‌الملل که به‌صورت خودجوش نقش‌آفرینی کردند، و همچنین از شخصیت‌های حوزوی و شخصیت‌های مبارز حاضر در جلسه و فعالان حوزه مقاومت و عزیزانی که در بخش‌های مختلف نقش آفرینی کردند، تشکر می‌کنیم و امیدواریم که بتوانیم قدردان و حافظ پیام این همایش جهانی باشیم. مدیرکل سازمان تبلیغات اسلامی قم ادامه داد: قدس هنوز دارای اولویت اصلی جهان اسلام و ایران است و در هر شرایطی که باشیم از این همبستگی دفاع خواهیم کرد. حجت الاسلام شعبانزاده گفت: حاج قاسم سلیمانی نماد عقلانیت و حافظ منافع ایران و اسلام در غرب آسیا بود. این همایش یک آغاز است و در سال‌های آینده ادامه خواهد داشت تا از منطق پر افتخار جمهوری اسلامی ایران که سپاه قدس از این منطق نمایندگی می‌کند و از شهید پرافتخار جبهه مقاومت دفاع کند. حقیقت این منطق روزبه‌روز برای مردم ایران و منطقه نمایان خواهد شد.

اخبار

رئیس ستاد انتخابات کشور:

۳۳ هزار صندوق الکترونیک در کشور استفاده می‌شود

رئیس ستاد انتخابات کشور گفت: بیش از ۳۳ هزار صندوق الکترونیک در کشور استفاده می‌شود که تا الان بیش از ۲۵ هزار صندوق به روزرسانی شده و امید داریم بزودی همه دستگاه‌ها تجهیز و آماده روز انتخابات شود.

جمال عرف معاون سیاسی وزیر کشور و رییس ستاد انتخابات کشور در جریان بازدید از کارگاه آماده سازی تجهیزات الکترونیکی انتخابات کشور، با تشریح این موضوع که رویکرد وزارت کشور، متمرکز بر تقویت زیرساخت‌های الکترونیکی در امر خطیر برگزاری انتخابات است افزود: امروز زیرساخت‌های الکترونیک خوب و قابل توجهی در کشور برای برگزاری انتخابات تمام الکترونیک برقرار شده است.

رییس ستاد انتخابات کشور با اشاره به توافق صورت گرفته با هیئت نظارت مرکزی مجلس در خصوص برگزاری انتخابات تمام الکترونیک در برخی کلانشهرها و شهرهای کشور، گفت: در انتخابات پیش روی شوراها در کلانشهرها به جز تهران، مراکز استان‌ها و تعدادی از شهرها از صندوق الکترونیک استفاده می‌شود.

عرف با بیان اینکه امروز از نزدیک در جریان آخرین وضعیت به روزرسانی دستگاه‌های صندوق الکترونیک قرار گرفته ایم، تشریح کرد: خوشبختانه روند کار مثبت و رو به جلو است. معاون وزیر کشور خاطر نشان کرد: بیش از ۳۳ هزار صندوق الکترونیک در کشور استفاده می‌شود که تا الان بیش از ۲۵ هزار صندوق به روزرسانی شده و امید داریم تا هفته آتی تمام دستگاه‌ها تجهیز و آماده در روز انتخابات شوند.

رییس ستاد انتخابات کشور در بخش دیگری از صحبت‌های خود از ارسال دستگاه‌های صندوق الکترونیک به استان‌ها طی هفته‌های آتی خبر داد و گفت: این دستگاه‌ها از سوی استانداری‌ها در شهرستان‌ها توزیع می‌شود.

عرف همچنین گفت: امید داریم با این اقدام هم به بند ۱۲ سیاست‌های کلی ابلاغی مقام معظم رهبری عمل کرده باشیم و هم گامی به سوی الکترونیکی کردن کامل انتخابات در کشور برداریم.

رییس ستاد انتخابات کشور ابراز امیدواری کرد: به امید خدا با روند رو به جلوی موجود، در آینده‌ای نزدیک در همه مراکز استان‌ها و شهرستان‌ها انتخابات تمام الکترونیک برگزار می‌شود. عرف در خصوص مراحل برگزاری انتخابات الکترونیکی و اینکه شامل مرحله صندوق رای گیری شامل این فرآیند می‌شود؛ گفت: در گذشته، بدون صندوق الکترونیک هم ۲۴ مرحله از ۲۵ مرحله کلی انتخابات را الکترونیکی برگزار کردیم و این موضوع در انتخابات اسفند ماه سال ۹۸ هم انجام شد.

وی در این خصوص گفت: در مرحله قبلی، انتخابات الکترونیک از احراز هویت تا مرحله شمارش آرا و اعلام نتایج صورت گرفت و تنها مرحله باقی مانده، صندوق الکترونیک بود.

معاون وزیر کشور با بیان اینکه با آمدن صندوق الکترونیک، دیگر همه مراحل، کاملا الکترونیکی است گفت: با تلاش‌های صورت گرفته، هیات نظارت مرکزی با قرار گرفتن صندوق الکترونیک در برگزاری انتخابات شوراها موافقت کرد.

وی اضافه کرد: در دوره قبل در ۱۳۹ شهر انتخابات الکترونیک صورت گرفته بود و در این دوره قرار بر این است که برگزاری انتخابات شوراها در کلان شهرها به جز تهران و تعدادی از مراکز استان‌ها و شهرهای دیگر با صندوق الکترونیک انجام گیرد که این امر باعث افزایش سرعت عمل در شمارش آرا و اعلام نتایج می‌شود.

فعال اصلاح‌طلب:

جهانگیری احتمالا نامزد اصلی اصلاح طلبان در انتخابات است

دبیرکل حزب همکاری ملی، گفت: با در نظر گرفتن شرایط و مقتضیات ممکن است سرانجام اسحاق جهانگیری به عنوان گزینه جبهه اصلاحات انتخاب و معرفی شود چون حزب کارگزاران سازندگی او را به عنوان گزینه اصلی خود معرفی کرده است.

«شهرام صادر» درباره شیوه اتخاذ تصمیمات و برنامه‌های جبهه اصلاحات ایران بعد از معرفی گزینه‌های احزاب، گفت: مقرر شد ۱۴ داوطلب معرفی شده به جبهه اصلاحات در جلسات این نهاد حاضر شده و برنامه‌های خود را ارائه کنند.

دبیرکل حزب همکاری ملی افزود: عده‌ای تمایل دارند برخی وزرا به عنوان داوطلب معرفی کنند که این جای تعجب دارد. هر چند تمایل دارم مصطفی کواکبیان دبیر کل حزب مردم‌سالاری رییس جمهوری شود ولی متاسفانه در جبهه اصلاحات ایران اقبالی به عنوان گزینه اول ندارد.

صادر یادآور شد: در جبهه اصلاحات این بحث مطرح شد که فعلا گزینه‌ای معرفی نکنیم تا تکلیف احراز صلاحیت‌ها مشخص شود اما بیشتر اعضا معتقدند نباید زمان را از دست بدهیم و به همین دلیل هم احزاب عضو گزینه‌های خود را معرفی کردند.

وی درباره اعلام کناره‌گیری محسن رهامی از جبهه اصلاحات ایران، گفت: او قرار بود در لیست داوطلبان باشد ولی خودش خواست که وارد مرحله پیشنهاد و بررسی نشود که دلیلش را نمی‌دانم. در لیست داوطلبان بیشترین پیشنهاد متعلق به محمد جواد ظریف است اگرچه ممکن است بیشتر گزینه‌های جبهه اصلاحات ایران احراز صلاحیت نشوند. این فعال اصلاح‌طلب افزود: با در نظر گرفتن شرایط و مقتضیات ممکن است سرانجام اسحاق جهانگیری به عنوان گزینه جبهه اصلاحات انتخاب و معرفی شود چون حزب کارگزاران سازندگی او را به عنوان گزینه اصلی خود معرفی کرده است. از طرفی برخی احزاب هم به دلایلی کسی را معرفی نکردند. پیش‌تر برنامه این بود پس از معرفی گزینه ها، هر کدام که رای دو سوم جبهه اصلاحات را به دست آوردند برنامه ارائه دهند که این روند منتفی و مقرر شد داوطلبان ابتدا برنامه خود را ارائه دهند.

صادر درباره شرایط داوطلبان شورای شهر اظهار کرد: از حزب ما فقط یک نفر در تهران تایید صلاحیت شد و دیگر احزاب اصلاح‌طلب هم چنین شرایطی دارند.

رامین مهمانپرست:

وزارت خارجه می‌تواند ناجی کشور باشد

رییس شورای سیاستگذاری ائتلاف وحدت ملی با بیان اینکه قطع یقین در سیزدهمین دوره انتخابات ریاست جمهوری داوطلب خواهم شد، گفت: به هیچ وجه نامزد پوششی نیستم و به نفع هیچ فردی کنارگیری نخواهم کرد.

"رامین مهمانپرست" پنجشنبه شب در حاشیه افتتاح دفتر ائتلاف وحدت ملی در ارومیه طی نشست خبری با اصحاب رسانه با اشاره به اصلاحات صورت گرفته در قانون جدید انتخابات ریاست جمهوری و ایجاد محدودیت برای ثبت نام به عنوان داوطلب انتخاباتی، گفت: خوشبختانه در قانون جدید نیز منعی برای حضور بنده به عنوان داوطلب انتخابات ریاست جمهوری وجود ندارد. وی با استقبال از تایید اصلاح قانون انتخابات ریاست جمهوری توسط شورای نگهبان، اظهار داشت: قانون جدید شان انتخابات ریاست جمهوری را حفظ می کند؛ محدودیت‌های مختلفی از ج

چرا ناخن ها به رنگ آبی در می آیند؟

آبی شدن رنگ ناخن؛ از دلایل تا درمان

زمانی که اکسیژن کافی توسط خون به انگشتان دست حمل نمی شود یا فرد دارای گردش خون ضعیف است، سیانوز می تواند رخ دهد.

رنگ آبی ناخن ها ممکن است نشانه ای از انتقال ناکافی اکسیژن توسط خون به انگشتان باشد. دلایل بسیاری برای بروز این شرایط وجود دارند که برخی از آنها جدی هستند. از این رو، فردی که با آبی شدن رنگ ناخن های خود مواجه است باید برای مشخص شدن دلیل زمینه ای بروز آن به پزشک مراجعه کند.

به نقل از "مدیکال نیوز تودی در برخی موارد، ناخن انگشتان دست به دلیل سیانوز که می تواند بر لب ها و پوست نیز تاثیر بگذارد به رنگ آبی یا بنفش در می ایند. زمانی که اکسیژن کافی توسط خون به انگشتان دست حمل نمی شود یا فرد دارای گردش خون ضعیف است، سیانوز می تواند رخ دهد. همچنین، این شرایط می تواند در نتیجه مشکلاتی در هموگلوبین، پروتئینی در گلبول های قرمز خون که مسئول حمل اکسیژن است، رخ دهد.

شرایط سلامت مختلف که بر دستگاه های تنفسی و قلبی عروقی انسان تاثیر می گذارند نیز ممکن است موجب سیانوز شوند.

در صورت مواجهه با ناخن های آبی رنگ باید برای بررسی دلیل بروز این شرایط با یک پزشک صحبت کنید.

چرا ناخن ها به رنگ آبی در می آیند؟

اگر فقط یک ناخن آبی رنگ شده است، احتمالا یک آسیب دیدگی و جمع شدن خون زیر ناخن دلیل بروز آن است.

اما زمانی که همه ناخن ها به رنگ آبی در می آیند، این به سیانوز اشاره دارد که خود یک بیماری نبوده و یکی از علائم بروز شرایط دیگر است. رنگ آبی ناخن ها به واسطه کمبود اکسیژن در خون شکل می گیرد.

همچنین، ناخن های آبی رنگ ممکن است به دلیل انتقال خون ناکافی توسط دستگاه گردش خون در بدن رخ دهد که به گردش خون ضعیف و رنگی آبی ناخن ها منجر می شود. آب و هوای سرد می تواند موجب گردش خون ضعیف موقتی شود زیرا رگ های خونی به واسطه دمای پایین تنگ می شوند. این اقدام در راستای کاهش جریان خون به اندام های انتهایی مانند انگشتان دست و پا و حفظ دمای مطلوب اندام های کلیدی مانند مغز و قلب صورت می گیرد.

اگر دمای پایین دلیل آبی شدن رنگ ناخن ها باشد، رنگ ناخن ها پس از گرم شدن بدن باید به حالت عادی بازگردد.

شرایطی که موجب ناخن های آبی رنگ می شوند

ناخن های آبی در انگشتان دست، پا، یا هر دو نشانه ای از دریافت اکسیژن ناکافی است.

شرایط زیر می توانند دلیل بروز سیانوز باشند:

بیماری ریوی

برخی بیماری های ریوی می توانند موجب آبی شدن رنگ ناخن ها شوند که از آن جمله می توان به موارد زیر اشاره کرد:

بیماری مزمن انسدادی ریه (COPD): این اصطلاحی کلی است که گروهی از بیماری های پیشرونده ریه از جمله آمفیزم و برونشیت مزمن را شامل می شود. آمفیزم کیسه های هوا در ریه ها را از بین می برد، در شرایطی که برونشیت موجب التهاب و تنگ شدن لوله های برونش شده و به انباشت مخاط منجر می شود.

آسم: آسم موجب تنگ شدن و تورم مسیرهای هوایی شده و همچنین ممکن است تولید مخاط را افزایش دهد و به طور بالقوه به انباشت آن منجر شود. افراد مبتلا به آسم ممکن است با دشواری در تنفس، سینه درد، سرفه، و خس خس سینه مواجه شوند که می تواند در زندگی روزانه آنها تداخل ایجاد کند. گاهی اوقات، آسم می تواند به حملات آسم که زندگی فرد را در معرض خطر قرار می دهند، منجر شود.

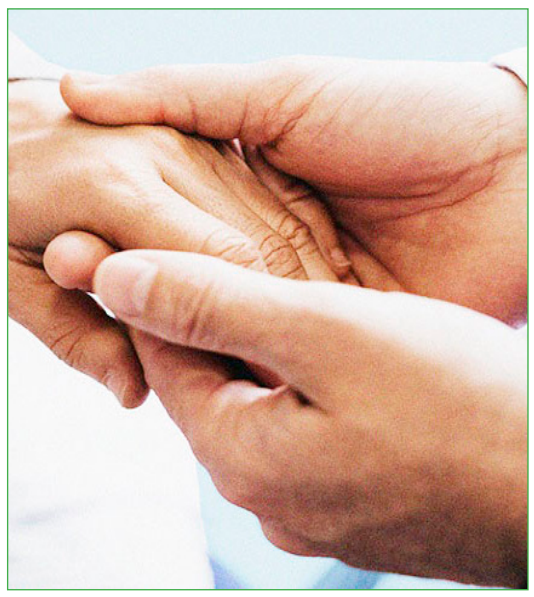

سندرم دیسترس تنفسی حاد (ARDS): افراد مبتلا به این شرایط با دشواری در تنفس مواجه هستند و سرعت تنفس و ضربان قلب آنها سریع تر از حالت عادی است که به افت اکسیژن خون منجر می شود. پزشکان سندرم دیسترس تنفسی حاد را با اکسیژن درمانی برای افزایش سطوح اکسیژن خون درمان می کنند.

سینه پهلو: باکتری ها، ویروس ها، و قارچ ها می توانند موجب سینه پهلو شوند که نوعی عفونت ریه است. به عنوان مثال، پیرو یک عفونت آنفلوآنزا جدی، سینه پهلو ممکن است شکل بگیرد. علائم این بیماری می تواند از خفیف تا شدید متغیر باشد، اما بیشتر افراد طی یک تا سه هفته بهبود سینه پهلوی خود را تجربه می کنند

آمبولی ریوی: اگر یکی از سرخرگ های ریه توسط یک لخته خون مسدود شود، این شرایط می تواند موجب آمبولی ریوی شود. به طور معمول، لخته خون از پا یا قسمت دیگر بدن به ریه سفر می کند و موجب انسداد تهدیدکننده زندگی جریان خون به ریه ها می شود.

بیماری های قلبی

در برخی موارد، ناخن های آبی رنگ به واسطه یک بیماری قلبی مانند موارد زیر رخ می دهد:

بیماری مادرزادی قلب: نوزادان می توانند با قلب و رگ های خونی غیرطبیعی متولد شوند. اگرچه برخی موارد بدون علامت خواهند بود، اما موارد دیگر موجب علائم تهدیدکننده زندگی می شوند.

سندرم آیزن منگر: این اختلال نادر بر قلب و ریه ها تاثیر می گذارد و اغلب یک عارضه دیررس از بیماری مادرزادی قلب است. سندرم آیزن منگر موجب فشار خون بالا و جریان خون غیرعادی خون در قلب می شود.

نارسایی احتقانی قلب: نارسایی احتقانی قلب موجب مشکلاتی در قلب می شود و این اندام را در پمپاژ درست خون ناتوان می سازد. علائم آن شامل تنگی نفس، خستگی شدید و تورم در اندام های انتهایی می شوند.

ناهنجاری های سلول ها و رگ های خونی

برخی مسائل مرتبط با سلول ها و رگ های خونی نیز می توانند موجب آبی شدن رنگ ناخن ها شوند. از آن جمله می توان به موارد زیر اشاره کرد:

متهموگلوبینمی: این شرایط موجب افزایش سطوح متهموگلوبین، نوعی هموگلوبین که نمی تواند اکسیژن آزاد کند، می شود. افراد می توانند از زمان تولد به این شرایط مبتلا باشند یا به واسطه تماس با برخی مواد شیمیایی یا داروها، مانند آنتی بیوتیک ها و بی حسی های موضعی به آن مبتلا شوند.

مسمومیت با مونوکسید کربن: مونوکسید کربن در توانایی هموگلوبین برای پیوند با اکسیژن اختلال ایجاد می کند.

پلی سیتمی ورا: این شکل از سرطان خون موجب می شود مغز استخوان میزان بیش از حد از سلول های خونی را تولید کند.

پدیده رینود: افراد مبتلا به این شرایط به واسطه اسپاسم های رگ خونی با کاهش جریان خون در دست ها و پاهای خود مواجه می شوند.

تشخیص و درمان ناخن های آبی

پزشک با یک معاینه بدنی می تواند سیانوز را با مشاهده ناخن های آبی رنگ و بررسی چماقی شدن ناخن ها تشخیص دهد. چماقی شدن ناخن ها می تواند نشان دهنده بیماری مادرزادی قلب و مشکلات ریوی باشد.

پزشک ممکن است علائم قلبی یا تنفسی فرد را نیز ارزیابی کند.

آزمایش های اکسیژن خون یک ابزار کمکی مهم در تشخیص سیانوز هستند. پزشک برای اندازه گیری گاز خون سرخرگی (ABG) از فرد مقداری خون می گیرد که سطوح اکسیژن و هموگلوبین خون را نشان می دهد.

پزشک ممکن است از دستگاهی به نام پالس اکسیمتر روی برای اندازه گیری سطوح اکسیژن خون استفاده کند. این آزمایش ها به تشخیص دلیل آبی شدن رنگ ناخن ها کمک می کنند.

از آنجایی که سیانوز نشانه ای از یک شرایط زمینه ای است، هدف اصلی درمان دلیل بروز آن است. با توجه به دلیل آبی شدن رنگ ناخن ها، درمان ممکن است شامل موارد زیر باشد:

- عمل جراحی برای اصلاح بیماری مادرزادی قلب
- اکسیژن درمانی حمایتی
- متیلن بلو برای متهموگلوبینمی
- داروهایی برای کمک به شل شدن رگ های خونی، از جمله داروهای ضد پرفشاری خون و داروهای اختلال نعوظ

پزشک ممکن است به افراد مبتلا به پدیده رینود توصیه هایی برای اصلاح عادات روزانه ارائه کند پرهیز از کافئین و نیکوتین از آن جمله اند.

درمان سیانوز چالش برانگیز است و ممکن است لازم باشد پزشکان متخصص مختلف برای مدیریت این شرایط با یکدیگر همکاری کنند.

چه زمانی در پی دریافت کمک باشیم

آبی شدن رنگ ناخن ها در آب و هوای سرد شرایطی غیرمعمول نیست، اما پس از گرم شدن بدن رنگ آنها باید به حالت عادی بازگردد.

اگر ناخن های آبی به واسطه دمای پایین هوا شکل نگرفته اند و این رنگ پایدار است، مراجعه به پزشک اهمیت دارد.

پزشک دلیل زمینه ای بروز سیانوز را شناسایی و اصلاح می کند و درمان برای بازگشت جریان خون مطلوب در سراسر بدن ارائه می شود.

درمان زودهنگام می تواند احتمال هر گونه عوراض جانبی را کاهش داده و نتایج درمان برای بیمار را بهبود ببخشد.

اگر فردی دارای ناخن های آبی همراه با علائمی مانند سینه درد، تنگی نفس، تعریق شدید و سرگیجه است باید بلافاصله با مرکز اورژانس تماس بگیرد. این علائم می توانند نشانه ای از یک فوریت پزشکی باشند.

توصیه ها و هشدارها

صبحانه نمی خورید؟ این ۷ مورد را حتما بخوانید

صبحانه یکی از وعده های اصلی روزانه است که اگرچه بسیاری از ما از آن صرفه نظر می کنیم، ولی این وعده در تعیین سطح متابولیسم روزانه، عملکرد فیزیکی و فکری نقش اساسی دارد.

دفعه بعد که برای بیرون رفته از خانه در صبح هنگام عجله داشتید، این نکته را در نظر بگیرید که: مصرف صبحانه می تواند جلوی پرخوری شما را در طول روز بگیرد، به شما در کل روز انرژی دهد و مانع ابتلا به چاقی و اضافه وزن گردد. یک صبحانه خوب و کامل ترکیبی از کربوهیدرات های پیچیده و فیبر به همراه پروتئین است. اما این تمام ماجرا درباره اصلی ترین وعده غذایی روزانه نیست. در اینجا ۷ حقیقت جالب درباره وعده صبحانه را می توانید دنبال کنید:

صبحانه از چاقی جلوگیری می کند: افرادی که کامل ترین مواد مغذی را از طریق صبحانه دریافت می کنند، کمتر تمایل به چاقی و اضافه وزن دارند و این را تحقیقات متعدد ثابت کرده است. دلیل این است که مواد مغذی برای افزایش متابولیسم ضروری هستند و عامل سوختن کالری محسوب می شوند. علاوه بر این، صبحانه شما را به مدت طولانی سیر نگه می دارد و همین عامل اجتناب از دریافت کالری بیش از حد، چربی و کربوهیدرات های ساده است.

صبحانه باید متنوع باشد: اکثر افراد معمولا در وعده های ناهار و شام تنوع ایجاد می کنند اما وعده صبحانه به یک شکل باقی می ماند. این در حالی است که یک صبحانه کامل باید شامل پروتئین، فیبر، آنتی اکسیدان ها، ویتامین ها و مواد معدنی، اسیدهای چرب امگا۳ باشد.

صبحانه تنظیم کننده قند خون است: صرف نظر کردن از صبحانه، ارتباط زیادی با اشتها دارد. نخوردن صبحانه باعث کاهش تدریجی قند خون می شود و این مسئله فرد را بیشتر به سمت ریزه خواری به خصوص خوردن شیرینی جات می کشاند. همین مسئله نیز دزد انرژی است. محققان دانشگاه ناتینگهام ثابت کرده اند افرادی که صبحانه نمی خورند در طول روز میل بیشتری به خوردن غذاهای شیرین و چرب دارند. این مسئله نیز میزان انرژی را کاهش می دهد. نتایج بررسی های همین محققان نشان می دهد افرادی که از مصرف صبحانه صرف نظر می کنند، مواد غذایی ناسالم تری را برای مصرف انتخاب می کنند و در وعده ناهار نیز حجم بیشتری غذا می خورند؛ یعنی بیشتر از افرادی که صبحشان را با خوردن صبحانه آغاز کرده اند.

صبحانه انرژی و تمرکز را افزایش می دهد: به عقیده محققان صبحانه نه تنها برای افراد بزرگسال مهم است بلکه برای کودکان در حال رشد نیز از اهمیت ویژه ای برخوردار است. این محققان ثابت کرده اند کودکانی که روز خود را با صبحانه ای سالم و مغذی شروع می کنند عملکرد بهتری در مدرسه دارند. به عقیده این محققان کودکانی که صبحانه کامل می خورند انرژی بیشتری برای بازی دارند و قدرت تمرکز، یادگیری و حل مسائل آنها بالاتر است. این کودکان در انجام کارهایی که نیاز به هماهنگی دست و چشم دارد نیز بهتر عمل می کنند.

صبحانه استرس را کم می کند: اکثر افرادی که روز خسته کننده ای را پشت سر می گذارند، اغلب وعده صبحانه را خالی از مواد مغذی سپری می کنند. البته خستگی جسمی تنها نتیجه صبحانه نخوردن نیست، بلکه این وضعیت باعث تحریک پذیری، تمرکز مشکل، و مشکلات عاطفی می شود و در مجموع کیفیت زندگی شما را تحت تاثیر قرار می دهد. افرادی که صبحانه می خورند، سالم تر هستند: احتمالا بارها شنیده اید که صبحانه را باید مانند یک پادشاه خورد. اگر جزو افرادی هستید که صبح ناشتا از منزل بیرون می زنند بهتر است از همین فردا صبحانه خوری را شروع کنید.

محققان دلایل زیادی را برای خوردن صبحانه کامل عنوان کرده اند. به عنوان مثال افرادی که صبحانه صرف می کنند عمر بیشتری داشته و در سلامت بالاتری به سر می برند. این افراد همچنین کمتر در معرض بیماری های قلبی مزمن مربوط به چاقی مانند دیابت قرار می گیرند. صبحانه خورها کمتر بیمار می شوند چون میل زیادی به مصرف غذاهای سالم تر دارند و همچنین میزان کلسترول خونشان کمتر است.

صبحانه خطر ابتلا به بیماری های قلبی را کاهش می دهد: در موارد مختلف ثابت شده است که یک صبحانه متعادل و مغذی خطر ابتلا به بیماری های قلبی عروقی را کاهش میدهد.

مواد غذایی مفید و مضر برای کبد کدام اند؟

کبد، مهم ترین قسمت بدن است و اگر به آن توجه نکنیم، دچار عوارض بسیاری می شویم. تغذیه، نقش اساسی در حفظ سلامت کبد ما دارد. علاوه بر آن، بیمارانی که دچار مشکلات کبدی هستند، باید مواد غذایی مناسبی مصرف کنند تا به کمک این دسته از مواد غذایی، سلامت بدن آنها تضمین شود.

به طور کلی، افراد مبتلا به بیماری کبد چرب، علائم خاصی ندارند و در برخی افراد ممکن است علائمی مانند درد شکمی، خستگی، از دست دادن اشتها و ناخوشی، زردی چشم و پوست، تورم در مچ پا، درد معده، احساس خواب آلودگی یا سردرگمی، استفراغ خونی و مدفوع خونی داشته باشند و به همین دلیل، تشخیص مناسب قبل از شروع درمان ضروری است.

در حال حاضر، درمان مؤثر دارویی بیماری کبد چرب در دسترس نیست. با این حال، امکان بازگشت کبد به شرایط قبل ممکن است و معمولا با تغییرات شیوه زندگی، برنامه غذایی و درمان خانگی، کبد چرب درمان می شود. برخی مواد غذایی می توانند کبد را از ابتلا به سرطان و چرب شدن در امان نگه دارند.

مواد غذایی مفید به حال کبد

مصرف چربی های مفید مانند روغن زیتون، استفاده متعادل و کم از گوشت قرمز، مصرف منظم ماهی، استفاده انواع غلات کامل و سبوس دار و مصرف فراوان سبزیجات و میوه جات، ما را در برابر بیماری کبدی محافظت می کنند.

مواد غذایی مضر به حال کبد

غذاهای سرشار از قند و شکر، چربی های اشباع شده، غذاهای صنعتی و آماده، مواد غذایی شور و نوشیدنی های الکلی، سلامت کبد را به خطر می اندازند.

آگهی تحدید حدود اختصاصی

چون تحدید حدود ششدانگ یک قطعه زمین که در آن احداث بنا شده به پلاک شماره ۲۶۰۷/۱۸/۷۴۵ اصلی واقع در بخش دو ثبت قم (آدرس خیابان خاکفرج، کوچه ۳۱، پلاک ۲۴) که بنام مرتضی اردستانی فرزند محمدعلی میباشد در جریان ثبت است که به علت اشتباه در آگهی های قبلی تحدید حدود بعمل نیامده از طرفی مطابق ماده ۱۵ قانون ثبت نیز نمیتوان عمل نمود لذا طبق تبصره ماده ۱۳ قانون تعیین تکلیف اراضی و ساختمان های فاقد سند رسمی و بنا به تقاضای مالک به وارده ۱۴۰۰/۰۲/۱۱-۲/۱۰۵۰ تحدید حدود اختصاصی پلاک مذکور در روز سه شنبه مورخ ۱۴۰۰/۰۳/۱۸ ساعت ۸/۳۰ الی ۱۲/۳۰ ظهر در محل وقوع ملک انجام می گردد بدینوسیله به اطلاع مالکین و مجاورین یا وکیل و یا نماینده قانونی می رساند که در روز و ساعت مقرر در آگهی در محل مذکور حضور بهم رسانند مهلت قانونی اعتراض از تاریخ تنظیم صورتمجلس تحدیدی بمدت یک ماه خواهد بود و اعتراضات مالکین و مجاورین طبق ماده ۲۰ قانون ثبت پذیرفته و رسیدگی خواهد شد. ضمنا طبق تبصره ماده واحده مصوب ۷۳/۲/۲۵ معترضین ظرف مدت یکماه پس از تسلیم اعتراض به اداره ثبت می بایست گواهی تقدیم دادخواست بمرجع ذیصلاح قضائی را نیز به این اداره ارائه نمایند. (م الف ۱۳۹۱۴)

تاریخ انتشار آگهی: شنبه ۱۴۰۰/۰۲/۱۸
عباس پور حسنی - رئیس ثبت اسناد منطقه دو قم

آگهی ابلاغ اجرائیه کلاسه: ۱۳۹۷۰۴۰۳۰۰۱۱۰۰۱۴۸۴/۱

بدینوسیله به آقای: محمدحسین خاکی، نام پدر: ابوالقاسم تاریخ تولد: ۱۳۴۳/۰۳/۱۹ شماره ملی: ۰۳۸۱۵۶۵۴۶۷ شماره شناسنامه: ۹۶۱۵، بدهکارا پرونده کلاسه ۱۳۹۷۰۴۰۳۰۰۱۱۰۰۱۴۸۴/۱ (با شماره بایگانی ۹۷۰۱۵۷۵) که برابر گزارش مامور ابلاغ در آدرس های مذکور شناخته نگردیده اید ابلاغ می گردد که برابر رای کمیسیون شهرداری: شماره سند ۷۷-۹۶/۱۹۸، و پیش آگهی قطعی شده: شماره سند ۲۲۱۴۶، تاریخ سند: ۱۳۹۶/۰۵/۰۹ وضوعات لازم الاجرا: ۷/۸۹۷/۰۵۰ ریال (هفت میلیون و هشتصد و نود و هفت هزار و پنجاه ریال) اصل طلب: ۷/۸۹۷/۰۵۰ ریال بدهکار می باشید که براثر عدم پرداخت وجه بستانکار درخواست صدور اجرائیه نموده پس از تشریفات قانونی اجرائیه صادر و به کلاسه ۱۳۹۷۰۴۰۳۰۰۱۱۰۰۱۴۸۴ در این اجرا مطرح می باشد لذا طبق ماده ۱۸ آئین نامه اجرائی مفاد اسناد رسمی به شما ابلاغ می گردد از تاریخ انتشار این آگهی که تاریخ اجرائیه محسوب است فقط همین یک نوبت در روزنامه چاپ و منتشر می گردد و عملیات اجرائی طبق مقررات علیه شما تعقیب خواهد شد.

لازم به ذکر است که طبق ماده ۱۸ اصلاحی آئین نامه اجرا ابلاغ شونده میبایست سریعا نسبت به ثبت نام در سامانه ثنا اقدام نمائید و کلیه ابلاغها از طریق ان سامانه انجام خواهد شد و مسوولیت عدم ثبت نام و عدم ابلاغ اوراق و اخطاریه ها بر عهده شما خواهد بود. (م الف ۱۳۹۲۲)

قوه قضائیه - سازمان ثبت اسناد و املاک کشور - اداره اجرای اسناد رسمی قم

آگهی ابلاغ اجرائیه کلاسه: ۱۳۹۷۰۴۰۳۰۰۱۱۰۰۱۵۳۶/۱

بدین وسیله به آقای: علی مداحی نام پدر: ابوالفضل تاریخ تولد: ۱۳۶۵/۰۳/۱۱ شماره ملی: ۰۳۸۶۳۴۰۰۲۱ شماره شناسنامه: ۹۷۸۷ بدهکارا پرونده کلاسه ۱۳۹۷۰۴۰۳۰۰۱۱۰۰۱۵۳۶/۱ (با شماره بایگانی ۹۷۰۱۶۳۰) که برابر گزارش مامور ابلاغ در آدرس های مذکور شناخته نگردیده اید ابلاغ می گردد که برابر رای کمیسیون شهرداری: شماره سند: ۷۷-۹۶/۲۰۰ ک، تاریخ سند: ۱۳۹۶/۰۸/۰۸ و پیش آگهی قطعی شده: شماره سند: ۱۶۳۶۴، تاریخ سند: ۱۳۹۶/۰۴/۱۱ و موضوعات لازم الاجرا: ۷/۸۹۷/۰۵۰ ریال (هفت میلیون و هشتصد و نود و هفت هزار و پنجاه ریال) بدهکار میباشید که براثر عدم پرداخت وجه بستانکار درخواست صدور اجرائیه نموده پس از تشریفات قانونی اجرائیه صادر و به کلاسه ۱۳۹۷۰۴۰۳۰۰۱۱۰۰۱۵۳۶/۱ در این اجراء مطرح می باشد لذا طبق ماده ۱۸ آئین نامه اجرائی مفاد اسناد رسمی به شما ابلاغ می گردد از تاریخ انتشار این آگهی که تاریخ ابلاغ اجرائیه محسوب است فقط همین یک نوبت در روزنامه چاپ و منتشر می گردد و عملیات اجرائی طبق مقررات علیه شما تعقیب خواهد شد.

لازم به ذکر است که طبق ماده ۱۸ اصلاحی آئین نامه اجرا ابلاغ شونده میبایست سریعا نسبت به ثبت نام در سامانه ثنا اقدام نمائید و کلیه ابلاغها از طریق آن سامانه انجام خواهد شد و مسوولیت عدم ثبت نام و عدم ابلاغ اوراق و اخطاریه ها بر عهده شما خواهد بود. (م الف ۱۳۹۲۳)

قوه قضائیه - سازمان ثبت اسناد و املاک کشور - اداره اجرای اسناد رسمی قم

آگهی مفقودی

کارت موتور و برگه سبز و کارت سوخت موتور سیکلت سیستم تیزتاز مدل ۱۳۸۹ به رنگ قرمز تیپ ccCDI۱۲۵ به شماره موتور ۸۹۲۵۹۱A و شماره تنه: J1N***۸۹۵۰۱۵۴T۱۲۵ متعلق به مجید سورانی بزچلوئی مفقود گردیده است و از درجه اعتبار ساقط می باشد.

اینفوگرافی

راهکارهای خانگی برای رفع جوش های سرسیاه

اخبار

فرمانده قرارگاه فرهنگی جهادی حضرت مهدی(عج):

به جوانان اعتماد شود شاهد تحولات ارزشمند در جامعه خواهیم بود

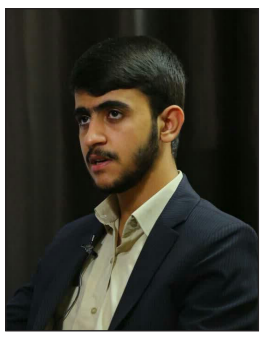

فرمانده قرارگاه فرهنگی جهادی حضرت مهدی(عج) گفت: ما در جنگ تحمیلی با اعتماد به جوانان به دشمن نباختیم، اما امروز متأسفانه جنگ اقتصادی را با ۶۰ ساله ها باخته‌ایم، اگر بار دیگر به جوانان اعتماد شود، قطعا شاهد تحولات ارزشمند در جامعه خواهیم‌بود.

به گزارش اداره کل روابط عمومی قرارگاه فرهنگی و جهادی حضرت مهدی (عج) مهرشاد سهیلی ایلامی فرمانده قرارگاه و رئیس موسسه امام صادق از خبرگزاری فارس قم بازدید کرد.

مهرشاد سهیلی ضمن گرامیداشت روز جهانی قدس گفت: روز جهانی قدس، نماد حق طلبی و آزادی خواهی و ظلم ستیزی با مستکبران جهان بالاخص رژیم غاصب اسرائیل است که توسط معمار کبیر انقلاب اسلامی حضرت امام خمینی (ره) بنیانگذاری شد تا این روز نمایش وحدت و یکپارچگی جهان اسلام در حمایت از قدس شریف و مردم مظلوم فلسطین باشد.

هیچ‌گاه فعالیت‌های فرهنگی خود را تعطیل نکرده‌ایم

مهرشاد سهیلی، فرمانده قرارگاه فرهنگی جهادی حضرت مهدی(عج) در سخنانی به ارایه گزارشی از اقدامات و فعالیت های این مرکز در طول سال های ۹۸ تاکنون پرداخت و اظهار داشت: این قرارگاه ضمن توجه به امور سازندگی، محرومیت‌زدایی و رسیدگی به خانواده های نیازمند؛ هیچ‌گاه فعالیت‌های فرهنگی خود را تعطیل نکرده است.

وی با اشاره به این‌که همزمان با شیوع ویروس کرونا رزمایش های متعددی در راستای کمک به نیازمندان، محرومان، خانواده های بی‌سرپرست، اعطای کمک های بلاعوض و همچنین توزیع ماسک، ضدعفونی و ملزومات بهداشتی میان مستعضفان اجرایی شده است، گفت: این قرارگاه به صورت آتش به اختیار با نهادهای خیریه و مردمی تعامل و مشارکت نیز دارد.

وی با اشاره به نقش ارزشمند نوجوانان و جوانان در دوران هشت سال دفاع مقدس گفت: ما در جنگ تحمیلی با اعتماد به جوانان به دشمن نباختیم، اما امروز متأسفانه جنگ اقتصادی را با ۶۰ ساله ها باخته‌ایم، اگر بار دیگر به جوانان اعتماد شود، قطعا شاهد تحولات ارزشمند در جامعه خواهیم بود.

با اعتماد به جوانان نقشه های دشمن در عرصه های اقتصادی خنثی می‌شود

مهرشاد سهیلی با اشاره به تأکید رهبر معظم انقلاب اسلامی مبنی بر استفاده از ظرفیت جوانان در عرصه های مختلف کشور اظهار داشت: اگر در دوران دفاع مقدس توانستیم کشور را با جوانان زیر ۳۰ سال از گزند دشمن مصون نگه داریم، قطعا امروز نیز با اعتماد به جوانان نقشه های دشمن در عرصه های اقتصادی نقش بر آب خواهد شد.

گفتنی است یکی از عاملین موفقیت این قرارگاه فرهنگی و جهادی رهنمود آیات عظام، علوی گرگانی، مکارم شیرازی و شبیری زنجانی بوده است.

رئیس اداره امور قرآنی اوقاف استان قم خبرداد:

آغاز ثبت نام چهل و چهارمین دوره مسابقات سراسری قرآن کریم

رئیس اداره امور قرآنی اوقاف استان قم گفت: ثبت نام برای شرکت در چهل و چهارمین دوره مسابقات سراسری قرآن کریم از ۱۳ اردیبهشت به مدت یک ماه آغاز شده است. به گزارش روابط عمومی اداره کل اوقاف و امور خیریه استان قم، سید محمد صالح‌نژاد با اشاره به برگزاری چهل و چهارمین دوره مسابقات سراسری قرآن کریم در سال جاری اظهار کرد: ثبت نام برای شرکت در این مسابقات از ۱۳ اردیبهشت تا ۱۳ خرداد و از طریق سایت رسمی مسابقات به آدرس http://www.quraniran.ir انجام می‌شود. وی افزود: این مسابقات ویژه برادران و خواهران بالای ۱۸ سال است و در رشته‌های قرائت، ترتیل، حفظ، اذان، دعاخوانی، تفسیر و مدیحه‌سرایی قرآن کریم برگزار خواهد شد. رئیس اداره امور قرآنی اوقاف و امور خیریه استان قم با بیان اینکه به دلیل تک شهرستان بودن قم، مرحله شهرستانی و استانی این مسابقات به صورت همزمان برگزار می‌شود گفت: در نظر داریم مسابقات این مرحله را در بازه زمانی تیر و مرداد برگزار کنیم که شیوه برگزاری با توجه به شرایط و مصوبات ستاد ملی مقابله با کرونا تعیین خواهد شد. وی ادامه داد: سال گذشته ۳۵۰ نفر از خواهران و برادران قمی در این مسابقات شرکت کردند و در مرحله نهایی و کشوری هم موفقیت‌های مهمی به دست آوردند. صالح‌نژاد عنوان کرد: در چهل و سومین دوره این مسابقات، شرکت‌کنندگان استان قم در رشته قرائت دو رتبه بین‌المللی کسب کردند که دستاورد مهمی برای قم به شمار می‌رود.

سرپرست سازمان زیباسازی شهرداری قم خبرداد:

نصب ۲ هزار تابلو کوچه شهید تا سال ۱۴۰۱

سرپرست سازمان زیباسازی شهرداری قم با اشاره به نصب ۲۰۰۰ تابلو کوچه‌های شهید در سطح شهر، گفت: نصب تابلوهای نوسازی شده با نام شهدا در دو فاز انجام‌می‌شود.

سید محمد موسوی منش با اشاره به تکالیف فرهنگی و اجتماعی شهرداری قم در خصوص تکامل زیباسازی و نوسازی شهر، اظهار داشت: یکی از اقدامات سازمان زیباسازی شهرداری در راستای ترویج فرهنگ ایثار و شهادت، بهسازی و ساماندهی تابلو معابر با نام شهداست.

سرپرست سازمان زیباسازی شهرداری قم عنوان کرد: با توجه به بررسی سایر کلان‌شهرها این نتیجه حاصل شد که می‌توانیم اطلاعات بیشتری از شهدا در تابلوهای معابر درج کنیم.

موسوی منش خاطرنشان کرد: پس از بررسی‌های کارشناسان، اطلاعات هویتی شهدا همراه با تصویر این عزیزان به تابلوها اضافه‌شده که پیش‌بینی می‌کنیم این طرح تا سال ۱۴۰۱ کامل انجام شود.

وی انجام این طرح در دو فاز را مورد توجه قرار داد و تصریح کرد: برای اجرایی شدن این طرح مبلغ بیش از ۱۲ میلیارد ریال بودجه در نظر گرفته‌شده است.

به پاس ایجاد اشتغال جهت تعدادی از مددجویان بهزیستی؛

تقدیر مدیر کل بهزیستی قم از مدیر برند سوهان خودکار

دکتر مهدی پهلوانی مدیر کل بهزیستی استان قم به پاس ایجاد اشتغال جهت تعدادی از مددجویان بهزیستی از حاج حسین خودکار تقدیر کرد.

در ادامه دیدار با خیرین و حامیان بهزیستی در ماه مبارک رمضان مدیر کل بهزیستی استان قم روز چهارشنبه با حضور در کارخانه سوهان خودکار از حاج حسین خودکار مدیر این برند تولیدی استان به پاس ایجاد زمینه اشتغال تعدادی از افراد دارای معلولیت خصوصا ناشنوایان تقدیر کرد.

حاج حسین خودکار و پدرشان مرحوم حاج رضا خودکار علاوه بر عضویت در هیات مدیره موسسه خیریه نوید احسان از موسسات فعال تحت نظارت بهزیستی قم و حمایت مستمر از جامعه هدف بهزیستی، در حد توان با بکارگیری معلولین در این واحد تولیدی زمینه اشتغال این قشر شریف را فراهم نموده اند.

سوهان قم معروف‌ترین سوهان ایران است و بیشترین و متنوع‌ترین نمونه سوهان در قم تهیه و تولید می‌شود. یکی از برند های معروف سوهان قم؛ سوهان خودکار است. این محصول علاوه بر توزیع در سراسر کشور به کشورهای اروپایی و عربی و آمریکا صادر می شود.

راهکارهای کاربردی ایجاد دوستی عمیق با نوجوانان و جوانان؛

چه کنیم تا نوجوانان از ما حرف‌شنوی داشته باشند؟

به عنوان یک بزرگسال تصور کنید وقتی را که خودتان نوجوان بودید و با دوستانتان گرم می گرفتید و صمیمی بودید اما همه حرف هایتان را نمی توانستید به مادر و پدر و بزرگترها بزنید، حال این شرایط را فرزندان شما نیز دارند اما آیا شما هم قادر به درک کردن آنها هستید یا مدام شروع به نصحیت کردن و انتقاد کردن از آنها می کنید؟

یکی از دشواری های اصلی خانواده ها نحوه ارتباط برقرار کردن با نوجوانان و جوانانشان است در حالیکه خودشان آن دوره را گذرانده و فراموش کرده اند که چه شرایطی داشتند و چطور با دیگران ارتباط برقرار می کردند. مهمترین مسئله این است که پدر و مادر فکر می کنند برقرار کردن رابطه دوستی با بچه های جوان و نوجوانشان کار سختی است درصورتی که اگر کمی وقت بگذارند و حوصله به خرج بدهند با آرامش می توانند به حرف های بچه هایشان گوش دهند بدون اینکه با هم درگیر شوند یا از بالا به پایین به آنها نگاه کنند. اگر این شرایط بین یک والدین و فرزندی پیش بیاید به راحتی والدین می توانند محرم رازهای بچه های جوانشان شوند بدون اینکه آنها را تهدید یا تحقیر کنند و از خانه فراری دهند این نخستین قدم در برقراری یک رابطه صمیمی با نوجوانان است. کافی است چشمانتان را ببندید و به دوران نوجوانی و جوانی خود فکر کنید، اینکه در آن شرایط چقدر دوست داشتید با دوستانتان وقت بگذرانید و مسائلتان را با آنها در میان بگذارید و در کنارش چقدر هم برایتان مهم بود که از سوی والدینتان درک شده و دیده و شنیده شوید. بزرگ شدن بچه‌ها را ببینید یکی از مهمترین مشکلات نوجوانان در سنین حساس این است که والدین بزرگ شدن آنها را نمی بینند و به صحبت هایشان گوش نمی دهند بلکه مدام بچه ها را نصحیت می کنند یا باید و نباید برایشان تعیین می کنند. درست است که در هر خانه ای می بایست قوانینی وجود داشته باشد اما این قوانین نباید مانع از ارتباط صمیمانه والدین و بچه ها باشد. هر پدر و مادری اگر بتوانند خالصانه به حرف های نوجوانشان گوش دهند، او را قضاوت نکنند و تنها یک همدل واقعی باشند، خانه را به بهترین مکان امن برای بچه هایشان تبدیل می کنند.

***مهمترین راهکارهای کاربردی ایجاد دوستی عمیق با نوجوانان و جوانان**

اما در این گزارش تلاش داریم برخی از راهکارهای کاربردی ایجاد دوستی عمیق والدین با نوجوانان و جوانان را بدین شرح آموزش دهیم:

***شناخت شخصیت نوجوان**

مهم‌ترین مشکل والدین در ارتباط برقرار کردن با جوانانشان آشنا نبودن با ویژگی های این دوره است. اینکه بچه ها در این دوره ها چه تغییراتی می کنند، گاه چه احوال ناخوشایندی دارند یا دچار تغییرات هورمونی و فیزیکی و روانی می شوند و نیاز به درک شدن دارند، باعث می شود والدین این شرایط را نادیده گرفته و انتظارات خاص خود را داشته باشند البته این بدین معنا نیست که نوجوانان هم هر چه دلشان می خواهد انجام دهند و والدین آنها را درک کنند اما مسئله هم این است که در مواقع حساس بتوانند همدیگر را درک کنند و عکس العمل های نابه جا و نادرست نداشته باشند که باعث تیرگی روابط با نوجوانان شود. در زمینه شناخت ویژگی های نوجوانی کتاب های زیادی منتشر شده که والدین می توانند از آنها استفاده کنند.

***استفاده از روش تغافل**

گاه پیش می آید که خود والدین مشکلات و مسائل نوجوانان را مثلا در زمینه تحصیلی یا ارتباط با دوستان و هر چیز دیگری خیلی بزرگ نمایی می کنند و به دلیل این مسائل بچه ها را مواخذه می کنند در حالیکه یکی از موثرترین روش های تربیتی تافل یا نادیده گرفتن است اینکه مشکلات بچه ها را بزرگ نشان ندهیم و بچه ها را به مدام به خاطر رفتارهایشان بازخواست و بازجویی نکنیم.

***راهنمایی به جای دستور دادن**

حال وقت این است که بدانید چه کارهایی می توانید برای بهبود روابط انجام دهیم. یکی از آنها این است که در برخورد با مسائل نوجوانان از خودشان کمک بگیریم و به آنها نشان دهیم که نخستین مسول حل مشکلاتشان خودشان هستند نه اینکه مرتبط به آنها بگویید تو از پس این کارها برنمی آیی یا از اول هم باید خودم بر عهده می گرفتم. بنابراین وقتی والدین تنها وظیفه راهنمایی دارند بچه ها هم مسئولیت کارهایشان را برعهده می گیرند. به طور مثال می توانید در برابر خواسته های غیر منطقی نوجوانتان، بی درنگ «نه» نگویید. بلکه با سردی بگویید: «نظری ندارم و او خود باید انتخاب کند». او بی درنگ می فهمد که با این خواسته اش موافق نیستید ولی چون با صراحت مخالفت نکردید و حق انتخاب را به او دادید، به احتمال زیاد همان چیزی را برمیگزیند که شما خواسته اید.

***آموزش مناسب**

خیلی از نوجوانان در سنین بحرانی دچار اضطراب ها و استرس های زیاد می شوند مثل ترس های دوران بلوغ یا دوست یابی و گذراندن وقت فراغت و برنامه ریزی های تحصیلی و رفتن به دانشگاه همه این مسائل می تواند چالش هایی باشد که ذهن انها را دچار مشکل کند، والدین در این مواقع می بایست به بچه ها آموزش انتخاب و حل مسئله بدهند نه اینکه به جای آنها مسئله را حل کنند. از خیلی از جوان ها می شنویم که می گویند والدینشان به جای آنها انتخاب رشته و تحصیلی کرده اند و آنها از شرایطشان راضی نیستند، والدین تنها باید راهنمایی کنند و آموزش دهند تا بچه ها براساس علایق‌شان با چشم باز انتخاب کنند و در نهایت هم مسئولیت کارهایشان را برعهده بگیرند. برای مثال در زمانی که نوجوان شما عصبانی است، رایج ترین راه این است که والدین هم پابه پای بچه شان لجبازی و قدرت نمایی می کنند اما انجام این کار به معنی دعوت نوجوان به یک مبارزه و دعوای بزرگتر است. برای برخورد بهتر توصیه می شود که قبل از شروع دعوا یک جلسه خانوادگی ترتیب دهید و با آرامش گفت وگو کنید. زمانی که شما نوجوان خود را به گفت وگو دعوت می کنید در واقع به او احترام می گذارید و احساس مهم بودن را به او نشان می دهید. همچنین اینگونه برخورد باعث می شود که نوجوان مهارت های اجتماعی و حل مسئله و همکاری را بیاموزد.

***برقراری رابطه دوستانه و عاقلانه**

یکی از مسائل مهم دوران نوجوانی دوست یابی است. والدین با مراقبت دوستان و خیلی عاقلانه احساس ایمنی و اطمینان را در وجود نوجوان می بایست ایجاد کنند. خیلی از والدین مدام بر سر انتخاب دوستان بچه هایشان غر و لند می کنند درحالیکه خودشان هم هیچ راهکاری برای انتخاب دوست به فرزندانشان ارائه نمی دهند و شاید خودشان هم دوستان مناسبی نداشته باشند در این صورت نمی توانند انتظار بهترین از فرزندانشان داشته باشند. بهترین روش برای شناخت دوستان بچه هایتان، می تواند دیدن و صحبت کردن با آنها باشد اینکه یک روز آخر هفته آنها را به منزلتان دعوت کنید و با هم غذا بخورید و صحبت کنید در این صورت با همه دوستان بچه هایتان هم صمیمی می شوید و فرزندانتان هم رابطه بهتری با شما پیدا می کنند.

***اعتمادسازی**

اینکه از کجا می فهمیم بچه های جوانمان به ما اعتماد دارند یا خیر از نحوه صحبت کردن و مشورت گرفتنشان مشخص می شود اگر بچه هایمان کسانی هستند که برای حل مسائلشان به سراغ دوستانشان می روند بدین معنی است که نتوانستیم اعتمادسازی درستی برایشان بکنیم بنابراین می توانیم از شناخت ویژگی های نوجوانان شروع کنیم تا به ایجاد صمیمیت با آنها برسیم. برای اینکه با نوجوانان صمیمی باشیم حتما لازم نیست به تمام خواسته هایشان پاسخ مثبت بدهیم همین که حرف هایشان را گوش دهیم و با آنها همدل باشیم، گامی در راستای اعتمادسازی برداشته ایم.

***مقدمه ارتباط عاطفی، ارتباط کلامی است**

نوجوانان به دلیل ویژگی هایی که دارند بیشتر به ارتباط عاطفی نیازمند هستند این ارتباطات از ارتباط کلامی نشأت می گیرد و به همین دلی والدین می بایست ساعاتی را تنظیم کنند برای اینکه فرصتی برای بچه هایشان بگذارند و با آنها صحبت و محبت کنند. والدین هیچ وقت نباید اینطور فکر کنند که بچه هایشان بزرگ شده اند و دیگر نباید محبت فیزیکی به آنها بکنند بچه ها در همه سنینی نیاز به محبت و لمس تا ارتباط کلامی محبت آمیز دارند. بنابراین ارتباط با نوجوانان اگر بر پایه محبت و عشق واقعی باشد باعث ایجاد اعتماد به نفس در آنها می شود اما اگر با فشار و تهدید و خشونت همراه باشد بچه ها را دچار مشکلات عصبی و اختلالات مختلف می کند و در بزرگسالی نیز آنها قادر به انتخاب صحیح برای ازدواج نخواهند بود. بنابراین اگر پسر یا دختری در منزل پدری دارای روابط قوی و مستحکم عاطفی باشد، در بزرگسالی خودش نیز می تواند روابط مناسبی با دیگران به ویژه در عرصه ازدواج برقرار کند.

ضرورت به کارگیری افراد تعلیم دیده برای اجرای درست قانون؛

اهمیت تخصص گرایی در مقابله با هنجارشکنی‌های اجتماعی

محمدهادی جعفرپور

مصوبه اخیر دولت در تشکیل پلیس ویژه اطفال و نوجوانان یادآور نقش موثر پلیس قضایی در تاریخچه قضایی_انتظامی کشور در دهه ابتدایی انقلاب است. این لایحه می‌تواند الگوی مناسبی در توجه به تخصص و اهمیت تخصص‌گرایی در مقابله با هنجارشکنی‌های اجتماعی و شناسایی راهکارهای پیشگیرانه ارتکاب جرم باشد.

مدتی است که شاهد رواج خشونت علیه اطفال و نوجوانان در ابعاد مختلف آن هستیم. از جمله تشویق کودک دو ساله به کشیدن قلیان توسط پدرش. مرتکبان چنین رفتارهایی نیز مستحق بازخورد و کیفرمقرر به مقررات حاکم هستند.

تا پیش از تصویب قانون حمایت از اطفال و نوجوانان، غالب هنجارشکنی‌ها علیه اطفال به دلیل فقدان مستند قانونی بدون واکنش قضایی رها می‌شد و شاید همین خلاء قانونی زمینه اصلی شکل‌گیری برخی رفتارها علیه نوجوانان بود. با تصویب قانون حمایت از اطفال و نوجوانان نخستین قدم در حمایت از اطفال و نوجوانان با جرم‌انگاری رفتارهای منجر به اذیت و آزار جسمی_روانی آنها برداشته شد.

گسترده شدن دایره شمول رفتار مجرمانه

در تحلیل حقوقی _ کیفری ماهیت رفتار ارتکابی علیه موضوع قانون مورد اشاره، مستند به بند «ت» ماده قانون حمایت از اطفال و نوجوانان مصوب اردیبهشت ماه پارسال، می‌توان اذعان کرد: قانون‌گذار در تعریف رفتار مجرمانه، دایره شمول گسترده‌ای را برگزیده تا هرگونه رفتاری که سبب اذیت و آزار جسمی یا روانی طفل شود در قالب جرایم علیه اطفال و نوجوانان شناسایی شود.

عبارت سوءرفتار در بند «ت» ماده یک به معنای هرگونه فعل یا ترک فعل عمدی است که سلامت جسمی، روانی، اخلاقی یا اجتماعی طفل و نوجوان را در معرض خطر و آسیب قرار دهد. مانند ضرب و جرح، محبوس کردن، تهدید، توهین و....

بنا بر مفاد ماده ۴ این قانون، قوه قضائیه باید دفتری با عنوان «دفتر حمایت از اطفال و نوجوانان» با موضوع ایجاد هماهنگی با سایر نهادهای مرتبط با موضوع ایجاد و با تشخیص رئیس قوه قضائیه در حوزه‌های قضایی شهرستان، تحت نظر دادستان ساختار و تشکیلات لازم را برای انجام وظایف تعریف شده در ماده ۵ مهیا کند.

آنچه که در ماده ۵ مورد اشاره واقع شده، عبارت است از: مداخله فوری دستگاه قضایی به منظور پیشگیری ازبزه‌دیدگی اطفال و نوجوان در معرض خطر شدید یا جلوگیری از ورود آسیب بیشتر به آنان.

این وظیفه تعریف شده در کنار ایجاد شرایط مساعد در خانواده برای اطفال، تهیه گزارش از وضعیت طفل، نظارت بر حسن اجرای آراء و تصمیم‌ها و... موید درک اهمیت توجه به شرایط اطفال و نوجوانان در مصوبه مورد اشاره است.

تکلیف دستگاه‌ها برای همکاری با بهزیستی

اهمیت توجه به چگونگی عملیاتی شدن مفاد قانون با شناسایی ماهیت و کارکرد ذاتی دستگاه‌ها و نهادهایی که در ماده ۶ به عنوان نهادهای در ارتباط با این قانون تعریف شده‌اند امکان‌پذیر است.

سازمان بهزیستی، نیروی انتظامی، سازمان زندان‌ها و اقدامات تامینی و تربیتی، وزارتخانه‌های کشور، تعاون، بهداشت، آموزش‌وپرورش و سازمان صداوسیما نهادهایی هستند که هر یک در قانون مورد اشاره واجد تکالیف ستادی و عملیاتی تعریف‌شده‌اند.

امکانات و توانایی ارگان‌های یادشده به‌گونه‌ایست که هر یک به تنهایی قادرند با بهره‌مندی از داده‌های آماری خشونت علیه اطفال و نوجوانان به شیوه مطلوب به وظایف ذاتی خویش و تکالیف مندرج در این قانون جامه عمل بپوشند.

مفاد قانون مورد اشاره خاصه مطلب مندرج در بند دوم ردیف الف ماده ۶، همه دستگاه‌های اجرایی موضوع ماده ۵ قانون مدیریت خدمات کشوری را مکلف کرده تا در چهار چوب وظایف قانونی خود با سازمان بهزیستی همکاری کنند. به انضمام مفاد ماده ۳۱ که جرایم موضوع این قانون را از جمله جرایم عمومی اعلام و شروع به تعقیب مرتکبان چنین جرایمی را مستلزم شکایت شاکی خصوصی ندانسته است. بلکه طبق ماده ۱۷، هر کس که از وقوع جرم یا شروع به جرم علیه اطفال و نوجوانان مطلع بوده یا شاهد وقوع آن بوده و علیرغم توانایی در اعلام جرم از این اقدام امتناع کند را نیز مستحق مجازات دانسته است.

تبصره ماده موصوف، عدم انجام این تکلیف از سوی اشخاصی که به‌نحوی با دستگاه‌های مربوطه در ارتباط هستند را مستحق کیفری شدیدتر می‌داند. به طوری اگر مرتکب جرم مذکور (عدم اعلام وقوع جرم یا شروع به جرم علیه اطفال و نوجوانان) به دو یا سه مجازات درجه ۶ قانون مجازات محکوم و حسب مورد به انفصال موقت از خدمات دولتی یا عمومی یا محرومیت از فعالیت در آن حرفه به مدت ۶ ماه تا ۲ سال محکوم می‌شود.

سیاست جنایی به معنای مجموع روش‌های حاکمیتی علیه رفتارهای مجرمانه برای نخستین‌بار در قرن ۱۸ میلادی توسط «فون فوئر باخ» آلمانی مطرح شد و از آن تاریخ تا به امروز بنا بر معنای عام و کلی عبارت سیاست، اتخاذ راهکارهای حاکمیتی در مقابله با پدیده مجرمانه را در قالب سیاست جنایی اعم از قضایی و تقنینی شناسایی می‌کنند.

دولت‌ها در مواجه با تکثر و تکرار برخی هنجارشکنی‌ها برای تقابل با چنین رفتارهایی، بدوا اقدام به جرم‌انگاری رفتار مورد بحث کرده و سپس در راستای تحقق اهداف، مجازات‌هایی اعم از اصلاح بزهکار و جبران ضرر و زیان وارده بر بزه دیده و اجرای عدالت و... نسبت به تعیین و تعریف کیفر متناسب با رفتار مجرمانه اقدام می‌کنند.

ضرورت‌های اجتماعی در سیاست جنایی تقنینی

نکته مهم و قابل توجه در این مسیر توجه به شرایط بزه دیده است که در جرم‌شناسی نوین با عنوان علم بزه دیده شناسی مورد تحلیل جرم‌شناسان قرار می‌گیرد، همان ضرورت‌های اجتماعی که مبنای سیاست جنایی تقنینی در انشاء قانون در حمایت از اطفال و نوجوانان به‌عنوان بزه دیده خشونت‌های خانگی و اجتماعی قرار گرفته، بهترین دلیل مبنایی در تشریع کیفرهای متناسب با نوع جرم و مجنی علیه(بزه دیده = اطفال و...) جرایم تعریف شده در قانون مورد بحث است.

حال که قانونگذار با تصویب قانونی خاص در مسیر حمایت از قربانیان خاموش جرایم و خشونت‌های خانگی، گام‌های موثر و اولیه را برداشته، لازم است برای عملیاتی شدن اهداف تعریف‌شده در سیاست جنایی قضایی که اهداف اعمال کیفر در آن نهفته است، با رویکردی جرم‌شناسانه به انشاء راهکارهای موثر جنایی در تحقق اهداف مجازات‌ها اقدام کند.

مطالعه و بررسی اشکال مختلف جرایم، تحلیل شخصیتی مرتکبان چنین جرایمی، شناسایی چگونگی ایجاد رابطه بین بزه دیده و بزهکار، به ویژه در زمانی که بین این دو رابطه نسبی یا سببی برقرار است، تحلیل علل و انگیزه‌های ارتکاب جرم، تحلیل جامعه‌شناسانه محیط زندگی مجنی علیه و مرتکب، تحلیل آماری آثار و پیامدهای اجرایی شدن قانون تصویب‌شده کنونی و بازتاب اجتماعی _فردی، اعمال مجازات‌های تشریع شده در قانون مجازات اسلامی و سایر قوانین خاص و... از جمله اقداماتی است که در علم جرم‌شناسی مورد تحلیل و بررسی قرار می گیرد. به ویژه زمانی که با مصوبه‌ای جدید و جرم‌انگاری برخی رفتارهای اجتماعی مواجه می‌شویم که تا قبل از این، جرم نبوده است.

اشاره به چندین نهاد دولتی_حاکمیتی در ماده ۶ قانون مورد اشاره، موید اهمیت موضوع و سازوکار عملیاتی است که مستند به قانون بر عهده این نهادها گذاشته‌شده است، برخلاف نگاه مثبتی که می‌توان به نقش این دستگاه‌ها در حمایت از موضوع له قانون داشت، تالی فساد چنین گستردگی در ابواب جمعی قانون را نباید فراموش کرد.

به این عبارت که لازم است به موازات ابلاغ قانون به دستگاه‌های ذیربط، به امر آموزش و تعلیم افراد متصدی اجرای قانون توجه ویژه شده، گزارش عملکرد هر یک از آنها در جمعیت آماری مورد نظر تحلیل شود. زیرا در جهان امروز یافته‌های علم جرم‌شناسی و شاخه‌های وابسته به این دانش سبب شده، ماهیت جرم‌شناسی از دانش شناسایی علل وقوع جرم به سمت درمان و پیشگیری از وقوع جرم تغییر ماهیت دهد و این مهم جز با توجه به سایر عوامل اجتماعی_فردی موثر در وقوع جرم تحقق نخواهد یافت و در این فرض تصویب قانون امری است بیهوده.

ضرورت به کارگیری افراد تعلیم دیده برای اجرای درست قانون

در تائید ضرورت به‌کارگیری افراد تعلیم‌دیده در زمینه اجرای درست مقررات و قانون مورد بحث می‌توان به مصوبه اخیر دولت در تشکیل پلیس ویژه اطفال و نوجوانان اشاره کرد که یادآور نقش موثر پلیس قضایی در تاریخچه قضایی _ انتظامی کشور در دهه ابتدایی انقلاب است. لایحه تشکیل پلیس ویژه اطفال و نوجوانان در ۵۰ ماده را می‌توان الگوی مناسبی در توجه به تخصص و اهمیت تخصص‌گرایی در مقابله با هنجارشکنی‌های اجتماعی و شناسایی راهکارهای پیشگیرانه ارتکاب جرم دانست.

***وکیل دادگستری**

اخبار

مدیرکل انتقال خون استان قم:

مصرف فراورده‌های خونی در قم هفت برابر اهدا شد

مدیرکل انتقال خون استان قم گفت: در ۲۲ روز ابتدایی ماه مبارک رمضان اگر چه نسبت به مدت مشابه سال گذشته با افزایش ۱.۳ درصدی اهدای خون در این استان مواجه هستیم ولی نکته مهم این است که در این مدت مصرف فرآورده‌های خون در قم در این مدت ۱۰ درصد افزایش یافته است.

مرتضی نوریان افزود: بر این اساس اگر چه میزان اهدای خون در این مدت نسبت به مدت مشابه سال قبل افزایش داشته است ولی به دلیل اینکه میزان مصرف فرآورده های خونی در این استان بیش از هفت برابر میزان اهدا شده است، درخواست ما همراهی بیشتر اهداکنندگان در این استان است.

وی تاکید کرد: خون و فرآورده‌های آن جایگزین مصنوعی ندارد و منبع دسترسی به آن تنها خون هم نوعان و انسان‌های دیگر است و چون زمان ماندگاری خون محدود است، امکان ذخیره خون در مدت طولانی وجود ندارد به همین دلیل باید اهدا خون به صورت مرتب و مستمر صورت گیرد.

مدیرکل انتقال خون قم افزود: پلاکت یکی از فراورده های مهم خونی است که امکان ذخیره آن تنها برای سه تا پنج روز ممکن است و این در حالی است که مصرف این فراورده خونی با رشد چشمگیر ۱۰ درصد نسبت به مدت مشابه سال گذشته افزایش یافته است. وی با بیان اینکه در شب های قدر ۴۸۰ واحد خون و فراورده های خونی در این استان اهدا شد گفت: اگر چه این آمار نسبت به مدت مشابه سال گذشته ۱۴ درصد رشد داشته است ولی به دلیل اینکه بر اساس تجربه سال های گذشته پس از لیالی قدر با کاهش مراجعه و اهدای خون مواجه می شویم، درخواست ما از اهدا کنندگان این است که با توجه به نیاز شبکه خون رسانی کشور این کار خداپسندانه خود را به صورت مستمر انجام دهند.

نوریان با بیان اینکه مرکز انتقال خون روح الله قم در ماه مبارک رمضان در ۲ نوبت صبح و شب میزبان اهداکنندگان خون است گفت: این مرکز در این ماه در شیفت صبح از ساعت هشت تا ساعت ۱۳ (فقط آقایان) و بعد از افطار از ساعت ۲۱ تا ساعت ۳۰ دقیقه بامداد (آقایان و خانم ها) آماده پذیرش اهداکنندگان ایثارگر خون است.

وی با اشاره به محدودیت تردد شبانه در این استان به دلیل شیوع کرونا گفت: بر اساس مصوبه ستاد ملی مدیریت و مقابله با کرونا، در راستای نجات جان بیماران نیازمند تدبیری اندیشیده شده است تا خودروهای داوطلبین اهدای خون که شب ها و پس از ساعت افطار که همزمان با آغاز منع تردد شبانه است، مشمول جریمه های پلیس راهور نشود. اهداکنندگان می‌توانند برای دریافت زمان نوبت برای اهدای خون به سامانه www.IBTO.ir مراجعه کنند.

عضو هیئت رئیسه مجلس شورای اسلامی مطرح کرد:

سهم اندک راه های روستایی قم از بودجه

عضو هیئت رئیسه مجلس شورای اسلامی درباره تخصیص تنها ۱۰ میلیارد تومان از مجموع پنج هزار میلیارد تومان بودجه به راه های روستایی استان اگفت: وضعیت راه‌های روستایی قم از نظر وزارت راه و شهرسازی مناسب است، ضمن آن که توزیع این بودجه در اختیار خود وزارتخانه بوده است.

وضعیت راه های روستایی استان و اعتبار تخصیص یافته برای آن در بودجه سال جاری یکی از مباحث مطرح شده در نشست امروز شورای معادن استان بود.

در این باره مدیرکل راهداری و حمل و نقل جاده ای استان قم با اشاره به برخی خسارت های وارد شده از تردد ماشین آلات معادن به راه ها و جاده های استان خاطر نشان کرد: ۱۲ محور استان از این مسئله آسیب دیده اند و از این رو نیازمند تأمین منابع برای بازسازی این محورها و البته بازنگری در برخی موارد هستیم.

محمدحسن کلهری سپس به اختصاص پنج هزار میلیارد تومان اعتبار در بودجه سال ۱۴۰۰ برای راه های روستایی توجه داد و اذعان کرد: متأسفانه کمتر از ۱۰ میلیارد تومان از این بودجه برای استان قم اختصاص داده شده، در حالی که تنها دو پروژه جاری ما نیاز به ۲۶ میلیارد تومان اعتبار دارد.

در این باره نماینده مردم قم در مجلس شورای اسلامی خطاب به مدیرکل راهداری و حمل و نقل جاده ای استان قم بیان کرد: ادعای وزارت راه و شهرسازی این بود که وضعیت راه های روستایی قم مناسب است، ضمن آن که شما هم باید در این موضوع و از طریق وزارتخانه متبوع، دفاع لازم را انجام می دادید که کلهری در پاسخ گفت: کسی از ما دفاع نخواست.

امیرآبادی فراهانی ادامه داد: به هر حال ادارات کل استانی باید با وزارتخانه شان در ارتباط باشند و دفاع لازم را برای جذب اعتبارات انجام دهند.

وی افزود: با توجه به اینکه هر یک از نمایندگان مجلس تلاش داشت تا بخش بیشتری از بودجه راه‌های استانی را به استان خود اختصاص دهد، لذا کمیسیون تلفیق تصویب کرد که این بودجه در اختیار وزارت راه و شهرسازی قرار گیرد.

عضو هیئت رئیسه مجلس شورای اسلامی در پایان سخنان خود خطاب به مدیرکل راهداری و حمل و نقل جاده ای استان قم تصریح کرد: به هر حال اگر مشکلی هم در این زمینه وجود دارد، شما باید آن را با دفاع مناسب از طریق وزارت راه و شهرسازی پیگیری کنید.

همچنین در این باره معاون هماهنگی امور عمرانی استانداری گفت: تخصیص این نوع از بودجه ها عمدتا بر اساس جمعیت روستایی و مسافت روستاها با مرکز استان مشخص می‌شود. محسن بهشتی اضافه کرد: جمعیت روستایی استان قم تنها ۵ تا ۶ درصد جمعیت استان است و راه های روستایی کمی در استان وجود دارد، اما با این حال، میزان تردد در راه های روستایی استان زیاد است و این آمار در اختیار وزارت راه هم هست. وی با اشاره به میزان تردد زیاد روزانه در بخش کهک تصریح کرد: بسیاری از فعالیت های اقتصادی استان قم در راه های روستایی است و شاید بتوان برای تخصیص بودجه لازم از سهم گلوبال وزارتخانه بهره بُرد.

معاون اداره کل راهداری و حمل‌ونقل جاده‌ای استان قم خبرداد:

اجرای طرح روکش حفاظتی آسفالت در محورهای فرعی و روستایی

معاون فنی و راه‌های روستایی اداره کل راهداری و حمل‌ونقل جاده‌ای استان قم گفت: با اعتبار ۸۲ میلیارد ریال پروژه بهسازی یک صد کیلومتر از راههای فرعی-روستایی استان با اجرای طرح درزگیری و فوگسیل عملیاتی شد.

محمد رضا زیدآبادی افزود: این طرح در راستای اقدامات کم هزینه و زودبازده و به منظور بهبود کیفیت روسازی در سطح راههای فرعی - روستایی استان قم عملیاتی شده است.

وی محورهای نورآباد ،ورجان و قاهان را از جمله راههای مشمول این طرح دانست و اضافه کرد: ازدیگر محورهای روستایی و فرعی مشمول طرح درزگیری و فوگسیل می‌توان به محورهای کهک

قانون خوب و ضعف پیوست رسانه‌ای؛

قانون بیمه شخص ثالث چه تغییراتی کرده و چرا برخی نگران شده‌اند؟

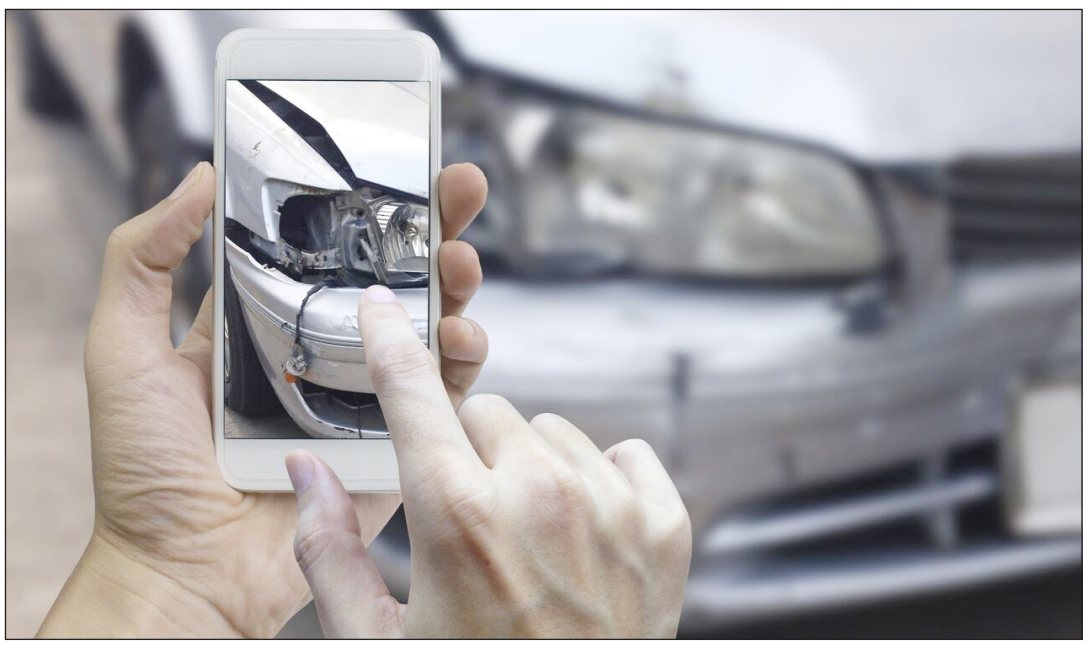

با اجرایی شدن تغییرات قانون بیمه شخص ثالث، نگرانی هایی برای صاحبان خودروها ایجاد شده و برخی معتقدند با قانون جدید تخفیف کمتری نصیب صاحبان خودروها می‌شود؛ در این گزارش تلاش شده این موضوع بررسی و به ابهامات درباره قانون جدید پاسخ داده شود.

۱ - قانون جدید کی اصلاح شد و اصلاحات آن کی اجرایی شد؟

قانون «بیمه اجباری خسارت وارده شده به شخص ثالث در اثر حوادث ناشی از وسایل نقلیه»، ۲۰ اردیبهشت سال ۹۵ در مجلس تصویب و منجر به اصلاحات جدی در قانون بیمه شخص ثالث شد. با این حال از آنجا که اجرای برخی بخشهای این قانون، نیازمند آیین‌نامه اجرایی بود، اجرای آن بخشها تا زمان تصویب آیین‌نامه به تاخیر افتاد.

این قانون پس از تصویب آیین‌نامه آن در هیات دولت در اواخر دی ماه ۱۳۹۷، برای اجرا به شرکت‌های بیمه ابلاغ شده و اجرای آن همواره مورد تاکید بیمه مرکزی بوده است. در ادامه با فراهم شدن زیرساخت کنترل سیستمی، اجرای آن طی بخشنامه تاکیدی بیمه مرکزی، در دی ماه ۹۹ به شرکت‌های بیمه ابلاغ و کل بخشهای قانون جدید از سوی شرکت‌های بیمه از اسفند ۹۹ اجرا شده است.

۲ - تخفیف بیمه به خودرو منتقل می‌شود یا صاحب آن؟

محور مهم تغییر قانون، راننده محور شدن بیمه به جای خودرومحوری است. طبق این قانون، امکان انتقال تخفیف در زمان فروش خودرو وجود ندارد. از این رو دیگر داشتن تخفیف بیمه شخص ثالث در زمان فروش خودرو امتیاز نیست و هیچ تخفیفی به خریدار منتقل نمی‌شود. در عوض فروشنده خودرو می‌تواند تخفیف بیمه شخص ثالث را به خودروی دیگر خود انتقال دهد یا آن را تا زمان خرید خودرو برای خود حفظ کند.

به گفته مدیر کل نظارت بر بیمه‌های غیر زندگی بیمه مرکزی، انتقال تخفیفات عدم خسارت توسط دارنده خودرو بر خلاف قانون سابق به مالک جدید منتقل نمی‌شود و دارنده خودرو می‌تواند این تخفیفات را به وسیله جدید خود یا یکی از بستگان درجه یک شامل همسر، والدین و فرزندان منتقل کند. حتی در صورتی که راننده بیمه گذار فوت کند، تخفیفات عدم خسارتش، قابل انتقال به وراث قانونی او خواهد بود.

امکان انتقال تخفیف بین دو خودرو که به نام یک فرد هستند هم وجود دارد، اما برای این انتقال باید پلاک و سند و بیمه‌نامه دو خودرو، همه به نام یک فرد باشند. همچنین در زمان انتقال تخفیف به خودروی خود فرد یا خانواده درجه یک، کاربری دو خودرو باید یکسان باشد، مثلا امکان انتقال تخفیف خودروی سواری به خودرو با کاربری تاکسی وجود ندارد.

۳ - قانون جدید به نفع کیست؟

عباس خسروجردی، مدیر کل نظارت بر بیمه‌های غیر زندگی بیمه مرکزی با بیان این که تخفیفات عدم خسارت، بیانگر سابقه و ریسک رانندگی هر شخص است، می گوید: لذا منطقا نباید تخفیف عدم خسارت یک فرد کم ریسک به شخص پرریسک منتقل شود. بنابراین قانون جدید که به مالک اجازه می‌دهد تخفیفات خود را برای مدت نامحدود ذخیره کند، باعث خواهد شد حق بیمه هر مالک خودرو بر اساس سابقه بیمه ای و تخفیفات عدم خسارت خود او محاسبه و دریافت شود. این امر باعث کنترل بهتر ریسک رانندگان است و در نتیجه می تواند حتی باعث کاهش حق بیمه گردد. از این رو در صورت اطلاع مردم از این مزایا با استقبال دارندگان خودروها بویژه افراد کم ریسک مواجه خواهد شد.

۴ - چه کسانی با قانون جدید متضرر می‌شوند؟

یکی از گروه‌هایی که با قانون جدید متضرر می‌شوند، رانندگانی هستند که خودرویی را از فرد آشنا خریده و بعد از چند سال اقدام به تعویض پلاک کرده اند. چرا که با تعویض پلاک، تخفیفات بیمه خودرو آنها صفر می‌شود. طبعا گروه دیگری که از این قانون متضرر می‌شوند، رانندگان پرریسک هستند که حتی با تغییر خودرو، محرومیتشان از تخفیفات ادامه خواهد یافت.

۵-تخفیف پلکانی

یکی از اعتراضات رانندگان به قانون قبلی این بود که با یک خسارت تمام تخفیفاتشان را از دست می‌دادند، ایرادی که در قانون جدید رفع شده و تخفیفات به صورت پلکانی و در چند مرحله کسر می‌شود . طبق این قانون میزان تخفیف عدم خسارت به ازای هر سال ۵ درصد تعیین شده است و حداکثر تا ۷۰ درصد (برای سال چهاردهم) افزایش پیدا خواهد کرد و پس از ۱۴ سال تخفیف عدم خسارت معادل ۷۰ درصد ثابت باقی خواهد ماند.

۶-پرداخت دیه به راننده مقصر

یکی دیگر از مزایای تغییرات قانون بیمه شخص ثالث این است که اگر راننده مقصر در یک حادثه رانندگی دچار آسیب بدنی شود، می‌تواند از بیمه شخص ثالث خود غرامت دریافت کند. دریافت غرامت از محل بیمه شخص ثالث برای راننده، به اندازه دیه در ماه‌های غیر حرام است و بنابراین با صدور بیمه شخص ثالث، راننده مقصر نیز تحت پوشش بیمه قرار می گیرد.

۷- اگر هنگام تصادف راننده مالک خودرو نباشد، بیمه خسارت می‌دهد؟

زمانی که بیمه براساس خودرو بود، هر فردی با خودرویی دچار تصادف و خسارت می‌شد، طبعا از بیمه خودرو استفاده می کرد. اما حالا که بیمه راننده محور شده، این نگرانی ایجاد شده که اگر راننده فردی غیر از مالک خودرو باشد و دچار حادثه شود، آیا بیمه به او خسارت می‌دهد؟

طبق این قانون خسارت در صورتی که فردی با گواهینامه معتبر رانندگی پشت فرمان باشد - فارغ از اینکه مالک باشد یا خیر- از سوی شرکت بیمه پرداخت می‌شود زیرا این خودرو است که بیمه شده است. اما در مورد سابقه بیمه و تخفیف آن، با وقوع تصادف اگر مالک، راننده باشد، سابقه تخفیف بیمه وی و در صورتی که فرد دیگری رانندگی کند، سابقه بیمه هر دو پاک می‌شود.

همچنین از آنجا که ممکن است بیش از یک نفر به صورت مداوم از یک خودرو استفاده کنند، امکان ثبت گواهینامه برای چند نفر در یک پلاک برای سابقه بیمه امکان پذیر شده است. اگر خودرو تصادفی نداشته باشد برای تمام این افراد سابقه تخفیف لحاظ خواهد شد و در صورتی که تصادفی رخ دهد و مدارک شناسایی راننده ثبت شده باشد، تنها سابقه تخفیف بیمه آن فرد صفر می‌شود.

بیمه مرکزی در بخشنامه ۱۵ بهمن ماه ۹۹، تاکید کرده است که عدم انطباق مشخصات راننده و بیمه گذار مانع دریافت خسارت بیمه شخص ثالث نمی‌شود. بر اساس این بخشنامه، در مورد وسایل نقلیه زمینی دارای پلاک ملی، شرکت بیمه در زمان صدور بیمه‌نامه باید اطلاعات گواهینامه راننده / رانندگان وسیله نقلیه مورد بیمه (حداقل یک راننده) را از بیمه‌گذار اخذ و از طریق سامانه سنهاب به بیمه مرکزی ارسال کند. راننده وسیله نقلیه می‌تواند فردی غیر از بیمه‌گذار یا مالک وسیله نقلیه باشد و عدم انطباق مشخصات راننده و بیمه‌گذار به هیچ عنوان مانع صدور بیمه‌نامه نخواهد بود.

همچنین بیمه مرکزی تاکید کرده است: اطلاعات رانندگان وسایل نقلیه که به‌ترتیب مذکور گردآوری می‌شود، فقط برای مطالعات و محاسبات آماری بیمه مرکزی در زمینه صدور بیمه‌نامه شخص ثالث بر اساس ویژگی‌های «راننده» مورد استفاده قرار خواهد گرفت و بنابراین تاکید می‌شود عدم انطباق مشخصات راننده در زمان خسارت با اطلاعات راننده در زمان صدور بیمه‌نامه به‌هیچ‌وجه باعث عدم پرداخت خسارت نمی‌شود و خسارت زیان‌دیده مطابق مقررات قانونی و کمافی السابق رسیدگی و پرداخت خواهد شد.

قانون خوب و ضعف پیوست رسانه‌ای

به نظر می‌رسد با وجود آن که قانون جدید اصلاحات خوبی داشته، فقدان پیوست رسانه ای و اطلاع رسانی کافی، در کنار پیچیدگی‌های موضوع، موجب ایجاد ابهام و نگرانی در میان مردم شده است، مشکلی که شرکت‌های بیمه و بیمه مرکزی باید به کمک رسانه‌ها در رفع آن بکوشند.

اخبار

وزیر صنعت، معدن و تجارت:

۷۱ درصد از مصوبات ستاد تسهیل و رفع موانع تولید اجرایی شد

وزیر صنعت، معدن و تجارت با اعلام احصای قوانین مزاحم و مخل کسب و کار برای رفع موانع و پشتیبانی از اجرایی شدن حدود ۷۱ درصد از مصوبات ستاد تسهیل و رفع موانع تولید در سال ۱۳۹۹ خبر داد. علیرضا رزم حسینی پس از پایان جلسه ستاد تسهیل و رفع موانع تولید در گفت و گو با خبرنگاران با اعلام این مطلب، افزود: با توجه به شرایط سختی که در سال گذشته داشته ایم (تحریم‌های ظالمانه و آسیب‌های ناشی از شیوع کرونا بر کسب و کارها) این میزان از اجرای مصوبات بسیار خوب بوده است. وی همچنین یادآوری کرد: در سال گذشته(۱۳۹۹) بیش از ۳۱ هزار مصوبه در ستاد تسهیل و رفع موانع تولید کشور داشته ایم. وزیر صنعت، معدن و تجارت با اشاره به نامگذاری امسال به سال تولید؛ پشتیبانی‌ها و مانع زدایی‌ها بیان کرد: تحقق شعار سال یکی از تکالیف وزارت صنعت، معدن و تجارت می باشد و در این راستا برنامه‌ها و بسته پیشنهادی خود را ارایه داده ایم.

احصای قوانین مزاحم و مخل کسب و کار برای رفع موانع و پشتیبانی از تولید

رزم حسینی گفت: آن بخش از قوانین مزاحم و مخل کسب و کار که در حیطه وزارت صمت بوده احصاء شده است و به تدریج بقیه وزارتخانه‌های مرتبط تولید نیز در این مسیر گام برمی‌دارند. وی با بیان اینکه یکی از ستادهای خوبی که برای حمایت از تولید در کشور شکل گرفته همین ستاد تسهیل و رفع موانع تولید است، اضافه کرد: متناظر با این ستاد در استان‌های سراسر کشور، کارگروه تسهیل و رفع موانع تولید به ریاست استانداران تشکیل می شود.

رشد ۸ درصدی بخش صنعت در سال گذشته علیرغم همه مشکلات

وزیر صنعت، معدن و تجارت در بخش دیگری از سخنان خود با اعلام رشد ۸ درصدی بخش صنعت در سال گذشته، تصریح کرد: بیش از ۱۲۴ هزار نفر اشتغال در بخش صنعت در سال گذشته فراهم شد که این رقم در شرایط شیوع کرونا و منفی شدن بسیاری از اقتصادهای جهانی، رقم بسیار خوبی است.

پیگیری واگذاری‌های غیراصولی برخی واحدهای تولیدی در راستای تأکیدات مقام معظم رهبری

رزم حسینی در خصوص دغدغه مقام معظم رهبری مبنی بر واگذاری های غیراصولی برخی واحدهای تولیدی، بیان کرد: مقام معظم رهبری به درستی در خصوص برخی واگذاری‌ها که منجر به تولید نشده است دغدغه دارند که در ستاد تسهیل و رفع موانع تولید کشور مصوبه ای در این زمینه داشته ایم و اطلاعیه ای نیز صادر کردیم تا واحدهای واگذار شده احصاء و گزارش لازم تهیه شود و برای آن بخشی که در حیطه وزارت صمت است اقدامات لازم انجام خواهد شد. گفتنی است که این دومین جلسه ستاد تسهیل و رفع موانع تولید در سال ۱۴۰۰ بوده است.

بانک مرکزی هشدار داد؛

مردم از خرید و فروش رمزارزها خودداری کنند

بانک مرکزی در هشدار مجدد به معامله گران رمزارزها، به هم‌میهنان توصیه کرد که از خرید و فروش رمزارزها خودداری کنند. به گزارش روابط عمومی بانک مرکزی، طبق مصوبه هیات دولت تنها رمز ارزهای استخراجی در داخل کشور طبق ضوابط می تواند مورد استفاده قرار گیرد و از این رو معامله‌ی دیگر رمزارزها مجاز نمی باشد. براین اساس صرافی‌های مجاز و بانک ها می‌توانند در چارچوب ضوابط یاد شده نسبت به انجام پرداخت‌های ارزی بابت واردات از طریق رمزهای استخراج شده در داخل کشور اقدام کنند. اما معامله و خرید فروش رمزارزهای دیگر مجاز نیست. در پایان لازم به ذکر است بر اساس مصوبه دولت، تمام مخاطرات و ریسک های انجام تبادل هر نوع رمزارز صرفا بر عهده متعاملین است. پول یا ارز دیجیتال، در مقابل پول فیزیکی قرار دارد. هر پولی که به‌صورت الکترونیکی قابل ذخیره و انتقال باشد، ارز دیجیتال است. رمزارزها و همچنین ارز یا پول مجازی، از انواع ارزهای دیجیتال هستند. تفاوت رمزارز و پول مجازی در تمرکز و رمزنگاری است. پول مجازی بر خلاف رمزارز، لزوماً رمزنگاری شده نیست و نکته مهم‌تر اینکه در پول های مجازی، همچنان شخص ثالثی وجود دارد که به‌طور متمرکز بر این پول نظارت دارد.

آگهی تغییرات

آگهی تغییرات شرکت ساختمانی مرجان سقف با مسئولیت محدود به شماره ثبت ۶۳۸۳ و شناسه ملی ۱۰۸۶۱۰۱۱۴۲۵ به استناد صورتجلسه مجمع عمومی فوق العاده مورخ ۱۵/۰۴/۱۳۹۹ تصمیمات ذیل اتخاذ شد : ماده ۱۵ اساسنامه بشرح ذیل اصلاح گردید: هیئت مدیره از بین خود و یا خارج از شرکاء یک نفر را به سمت رئیس هیئت مدیره و یک نفر را از بین خود یا خارج از اعضا به سمت مدیرعامل انتخاب و همچنین می تواند برای اعضاء خود سمت های دیگری تعیین نماید. ضمناً مدیرعامل می تواند با حفظ سمت به عنوان رئیس هیئت مدیره نیز انتخاب گردد. اداره کل ثبت اسناد و املاک استان قم اداره ثبت شرکت ها و موسسات غیرتجاری قم (۱۱۲۷۴۳۴)

آگهی انتقال

آگهی انتقال شرکت گام بین المللی راه نجات (با مسئولیت محدود)درتاریخ۲۴/۰۷/۱۳۹۸ به شماره ثبت ۱۶۸۶۴ و شناسه ملی ۱۴۰۰۸۴۷۴۰۶۵ در اداره ثبت شرکتها و موسسات غیر تجاری قم ثبت و امضا ذیل دفاتر تکمیل گردیده که خلاصه آن به شرح ذیر جهت اطلاع عموم آگهی می گردد . به موجب نامه شماره ۱۳۷۴۹۰/۹۸ مورخ ۱۷/۰۷/۹۸ اداره ثبت شرکتهای غیر سهامی و مستند به صورتجلسه مجمع عمومی فوق العاده مورخ ۳۰/۰۶/۱۳۹۸ مرکز اصلی شرکت به نشانی : ا ستان قم ، شهرستان قم ، بخش مرکزی ، شهر قم، محله ایستگاه ، کوچه امام خمینی ۵۷ (نوربخش) ، بن بست ۷ ، پلاک -۵۹ ، طبقه همکف کد پستی ۳۷۱۸۶۷۷۱۷۵ انتقال یافت و در اداره ثبت شرکتها و موسسات غیر تجاری قم تحت شماره ۱۶۸۶۴ به ثبت رسیده است. اداره کل ثبت اسناد و املاک استان قم اداره ثبت شرکت ها و موسسات غیرتجاری قم (۱۱۳۱۳۹۷)

آگهی تغییرات

آگهی تغییرات شرکت گام بین المللی راه نجات با مسئولیت محدود به شماره ثبت ۱۶۸۶۴ و شناسه ملی ۱۴۰۰۸۴۷۴۰۶۵ به استناد صورتجلسه مجمع عمومی فوق العاده مورخ ۰۴/۰۲/۱۴۰۰ تصمیمات ذیل اتخاذ شد : ۱- مرکز اصلی شرکت از محل قبلی به آدرس جدید : استان قم ، شهرستان قم ، بخش مرکزی ، شهر قم، محله گذرقلعه ، بلوار پیامبر اعظم ، بلوار عماریاسر ، پلاک ۰ ، مجتمع تجاری زمزم ، طبقه اول ، واحد ۱۷۰ کد پستی ۳۷۱۵۷۸۱۹۷۳ تغییر یافت و ماده مربوطه در اساسنامه به شرح فوق اصلاح گردید. ۲- آقای فیاض ممود حسنعلی به شماره فراگیر ۱۲۰۹۸۹۱۶۵ با پرداخت مبلغ ۶۸،۹۸۰،۰۰۰ ریال به صندوق شرکت سهم الشرکه خود را به مبلغ ۷۰،۰۰۰،۰۰۰ ریال افزایش داد. ۳- آقای مصطفی حسن علی به شماره فراگیر ۱۲۰۹۶۸۹۱۲ با پرداخت مبلغ ۶۴،۰۱۰،۰۰۰ ریال به صندوق شرکت سهم الشرکه خود را به مبلغ ۶۵،۰۰۰،۰۰۰ ریال افزایش داد. ۴- آقای ذیشان ممودی حسن علی به شماره ملی ۱۲۰۹۶۸۷۹۷ با پرداخت مبلغ ۶۴،۰۱۰،۰۰۰ ریال به صندوق شرکت سهم الشرکه خود را به مبلغ ۶۵،۰۰۰،۰۰۰ ریال افزایش داد. سرمایه شرکت از مبلغ ۳،۰۰۰،۰۰۰ ریال به ۲۰۰،۰۰۰،۰۰۰ ریال افزایش یافت و ماده مربوطه در اساسنامه بشرح فوق اصلاح گردید در نتیجه سهم الشرکه هریک از شرکاء پس از افزایش سرمایه عبارتست از: فیاض ممود حسنعلی به شماره فراگیر ۱۲۰۹۸۹۱۶۵ دارنده ۷۰،۰۰۰،۰۰۰ ریال سهم الشرکه ، مصطفی حسن علی به شماره فراگیر ۱۲۰۹۶۸۹۱۲ دارنده ۶۵،۰۰۰،۰۰۰ ریال سهم الشرکه و ذیشان ممودی حسن علی به شماره ملی ۱۲۰۹۶۸۷۹۷ دارنده ۶۵،۰۰۰،۰۰۰ ریال سهم الشرکه اداره کل ثبت اسناد و املاک استان قم اداره ثبت شرکت ها و موسسات غیرتجاری قم (۱۱۳۱۴۰۰)

آگهی تغییرات

آگهی تغییرات شرکت بین المللی هادی سازان شمس ایرانیان با مسئولیت محدود به شماره ثبت ۱۶۶۰۳ و شناسه ملی ۱۴۰۰۸۴۵۹۳۰۵ به استناد صورتجلسه مجمع عمومی فوق العاده مورخ ۰۱/۱۰/۱۳۹۹ تصمیمات ذیل اتخاذ شد: مرکز اصلی شرکت از واحد ثبتی قم به واحد ثبتی تهران : استان تهران ، شهرستان تهران ، بخش مرکزی ، شهر تهران ، محله زنجان جنوبی ، خیابان شهیدمحمدزارع[میمنت] ، خیابان اکبرآباد ، پلاک ۷ ، طبقه اول کدپستی ۱۳۴۳۹۹۶۶۶۱ انتقال یافت و ماده مربوطه در اساسنامه به شرح فوق اصلاح گردید. اداره کل ثبت اسناد و املاک استان قم اداره ثبت شرکت ها و موسسات غیرتجاری قم (۱۱۳۱۴۰۲)

آگهی تغییرات

آگهی تغییرات شرکت پی و پل نگین آریانا با مسئولیت محدود به شماره ثبت ۱۶۱۰۸ و شناسه ملی ۱۴۰۰۸۰۴۳۴۲۶ به استناد صورتجلسه مجمع عمومی فوق العاده مورخ ۱۵/۱۱/۱۳۹۹ تصمیمات ذیل اتخاذ شد: مرکز اصلی شرکت از واحد ثبتی قم به واحد ثبتی تهران : استان تهران ، شهرستان تهران ، بخش مرکزی ، شهر تهران، محله سی متری جی ، خیابان هرمزان ، خیابان کمیل ، پلاک ۸۳۸ ، طبقه همکف کد پستی ۱۳۵۱۶۱۷۸۹۱ انتقال یافت و ماده مربوطه در اساسنامه بشرح فوق اصلاح گردید . اداره کل ثبت اسناد و املاک استان قم اداره ثبت شرکت ها و موسسات غیرتجاری قم (۱۱۳۱۴۰۵)

آگهی تغییرات

آگهی تغییرات شرکت کاوه کار رابین با مسئولیت محدود به شماره ثبت ۱۷۶۰۶ وشناسه ملی ۱۴۰۰۹۲۸۲۶۰۷ به استناد صورتجلسه مجمع عمومی فوق العاده مورخ ۳۰/۰۱/۱۴۰۰ تصمیمات ذیل اتخاذ شد: مرکز اصلی شرکت از محل قبلی به آدرس جدید : استان قم ، شهرستان قم ، بخش مرکزی ، شهر قم، محله ایستگاه ، کوچه نیروی هوایی۲[سپاه ۱۳-مغازه ای] ، بلوار نیروی هوایی ، پلاک ۱۴ ، طبقه دوم ، واحد ۵ کد پستی ۳۷۱۸۶۹۴۳۱۹ تغییر یافت و ماده مربوطه در اساسنامه بشرح فوق اصلاح گردید. اداره کل ثبت اسناد و املاک استان قم اداره ثبت شرکت ها و موسسات غیرتجاری قم (۱۱۳۱۴۰۷)

آگهی تغییرات

آگهی تغییرات شرکت هیراد آراز پاتیس با مسئولیت محدود به شماره ثبت ۱۵۹۲۷ و شناسه ملی ۱۴۰۰۷۸۷۳۵۴۱ به استناد صورتجلسه مجمع عمومی فوق العاده مورخ ۱۰/۱۰/۱۳۹۹ تصمیمات ذیل اتخاذ شد : مرکز اصلی شرکت از واحد ثبتی قم به واحد ثبتی استان البرز : اآستان البرز ، شهرستان کرج ، بخش مرکزی ، شهر کرج، محله بیلقان ، کوچه آبشارشرقی ، بن بست لاله ، پلاک ۲۵۱ ، طبقه همکف ، واحد غربی کدپستی ۳۱۵۶۶۸۵۵۷۱ انتقال یافت و ماده مربوطه در اساسنامه به شرح فوق اصلاح گردید. اداره کل ثبت اسناد و املاک استان قم اداره ثبت شرکت ها و موسسات غیرتجاری قم (۱۱۳۱۴۱۵)

آگهی تغییرات

آگهی تغییرات شرکت چمدان سازان اژدهای سرخ با مسئولیت محدود به شماره ثبت ۱۵۰۶۴ و شناسه ملی ۱۴۰۰۶۵۳۶۹۲۱ به استناد صورتجلسه مجمع عمومی عادی بطور فوق العاده مورخ ۰۲/۱۲/۱۳۹۹ تصمیمات ذیل اتخاذ شد : آقایان کیباو کای به شماره فراگیر ۹۸۲۳۹۸۲۵ دارنده ۳۰۰،۰۰۰،۰۰۰ریال سهم الشرکه ، چاو لین به شماره فراگیر ۹۸۲۳۹۷۹۱ دارنده ۴۰۰،۰۰۰،۰۰۰ ریال سهم الشرکه و رنوی لی بشماره فراگیر ۰۰۹۸۲۳۹۷۸۳ دارنده ۳۰۰،۰۰۰،۰۰۰ ریال دارنده سهم الشرکه بعنوان اعضای هیئت مدیره برای مدت نامحدود انتخاب شدند. اداره کل ثبت اسناد و املاک استان قم اداره ثبت شرکت ها و موسسات غیرتجاری قم (۱۱۳۱۴۱۶)

آگهی تغییرات

آگهی تغییرات شرکت پارسیان گستر کارو صدرا با مسئولیت محدود به شماره ثبت ۱۷۸۸۷ و شناسه ملی ۱۴۰۰۷۷۲۶۸۱۳ به استناد صورتجلسه مجمع عمومی عادی بطور فوق العاده مورخ ۰۱/۱۰/۱۳۹۹ تصمیمات ذیل اتخاذ شد: خانمها الهام سعیدی منش به شماره ملی ۱۲۸۸۳۷۶۱۳۸ به سمت رئیس هیئت مدیره دارنده ۶۵۰،۰۰۰،۰۰۰ ریال سهم الشرکه، خاطره ستود به شماره ملی ۴۲۸۴۶۹۴۹۴۴ به سمت نائب رئیس هیئت مدیره ومدیرعامل دارنده ۳۰۰،۰۰۰،۰۰۰ ریال سهم الشرکه وآقای پدرام صالح به شماره ملی ۰۰۲۰۸۲۳۷۳۸ به سمت عضو هیئت مدیره دارنده ۵۰،۰۰۰،۰۰۰ ریال سهم الشرکه برای مدت نامحدود انتخاب شدند.. کلیه اوراق و اسناد بهادار و تعهد آور شرکت از قبیل چک ، سفته ، بروات ، قراردادها، عقود اسلامی و همچنین کلیه نامه های عادی و اداری باامضاء مدیرعامل ورئیس هیئت مدیره همراه با مهر شرکت معتبر می باشد. اداره کل ثبت اسناد و املاک استان قم اداره ثبت شرکت ها و موسسات غیرتجاری قم (۱۱۳۱۴۱۸)

آگهی تغییرات

آگهی تغییرات شرکت مهام پیروز دام طبیعت با مسئولیت محدود به شماره ثبت ۱۴۹۴۱ و شناسه ملی ۱۴۰۰۶۸۶۱۳۰۷ به استناد صورتجلسه مجمع عمومی فوق العاده مورخ ۲۳/۱۰/۱۳۹۸ تصمیمات ذیل اتخاذ شد: ۱-مرکز اصلی شرکت از محل قبلی به آدرس جدید : استان قم ، شهرستان قم ، بخش مرکزی ، شهر قم، محله باجک ، کوچه عماریاسر۷۴ ، بلوار عماریاسر ، پلاک ۲۰۰ ، طبقه اول ، واحد ۱ کد پستی ۳۷۱۹۱۸۴۶۲۰ تغییر یافت وماده ۳ اساسنامه بشرح فوق اصلاح گردید. اداره کل ثبت اسناد و املاک استان قم اداره ثبت شرکت ها و موسسات غیرتجاری قم (۱۱۳۱۴۱۹)

آگهی تغییرات

آگهی تغییرات شرکت رابو آویژه صنعت شیمی با مسئولیت محدود به شماره ثبت ۱۶۸۵۶ و شناسه ملی ۱۴۰۰۸۶۹۴۸۲۷ به استناد صورتجلسه مجمع عمومی فوق العاده مورخ ۰۱/۰۶/۱۳۹۹ تصمیمات ذیل اتخاذ شد : ۱- برابر سند صلح بشماره ۵۲۰۰۲ مورخ ۲۲/۱۰/۱۳۹۹ دفتر خانه اسناد رسمی ۵۲ قم آقای وحید کنجکاو به شماره ملی ۰۳۸۶۴۵۱۴۳۵ مبلغ ۴۵۰،۰۰۰ ریال از سهم الشرکه خود را به آقای محسن کنجکاو به شماره ملی ۰۳۸۲۰۵۱۴۶۷ منتقل سهم الشرکه خود را به ۲۵۰،۰۰۰ ریال کاهش داد ۲- برابر سند صلح بشماره ۵۲۰۰۱ مورخ ۲۲/۱۰/۱۳۹۹ دفتر خانه اسناد رسمی ۵۲ قم خانم آرزو آزادگان به شماره ملی ۰۳۷۰۲۳۳۶۸۹ مبلغ ۵۰،۰۰۰ ریال از سهم الشرکه خود را به آقای محسن کنجکاو به شماره ملی ۰۳۸۲۰۵۱۴۶۷ منتقل و سهم الشرکه خود را به ۲۵۰،۰۰۰ ریال کاهش داد. در نتیجه سهم الشرکه هر یک از شرکاء پس از نقل و انتقال عبارتست از : وحید کنجکاو به شماره ملی ۰۳۸۶۴۵۱۴۳۵ دارنده ۲۵۰،۰۰۰ ریال سهم الشرکه، محسن کنجکاو به شماره ملی ۰۳۸۲۰۵۱۴۶۷ دارنده ۵۰۰،۰۰۰ ریال سهم الشرکه، آرزو آزادگان به شماره ملی ۰۳۷۰۲۳۳۶۸۹ دارنده ۲۵۰،۰۰۰ ریال سهم الشرکه . اداره کل ثبت اسناد و املاک استان قم اداره ثبت شرکت ها و موسسات غیرتجاری قم (۱۱۲۰۹۰۰)

آگهی تغییرات

آگهی تغییرات شرکت نفیس نیک فناور ایرانیان با مسئولیت محدود به شماره ثبت ۱۵۲۳۰ و شناسه ملی ۱۴۰۰۷۲۲۲۰۹۶ به استناد صورتجلسه مجمع عمومی فوق العاده مورخ ۱۶/۱۲/۱۳۹۹ تصمیمات ذیل اتخاذ شد: ماده دو اساسنامه موضوع فعالیت شرکت اصلاح وبشرح ذیل تغییر یافت: تولید وپشتیبانی نرم افزارهای سفارش مشتری، تولید و فروش و پشتیبانی بسته های نرم افزاری - برنامه نویسی، طراحی و تولید نرم افزار، طراحی سایت و صفحات اینترنتی - شرکت در نمایشگاه‌های فناوری اطلاعات داخلی و خارجی - شرکت در مناقصات و مزایدات داخلی و خارجی در زمینه موضوع فعالیت شرکت - اخذ و اعطای نمایندگی از شرکت‌های رایانه‌ای داخلی وخارجی قطعات - ایجاد شعب و دفاتر نمایندگی در زمینه موضوع فعالیت شرکت در داخل و خارج از کشور - انعقاد قراردادهای همکاری و مشارکت با شرکت‌های داخلی و خارجی در زمینه موضوع فعالیت شرکت - خرید و فروش و صادرات و واردات تجهیزات کامپیوتری و مخابراتی و سیستم‌های رایانه‌ای و الکترونیکی وانجام فعالیت در زمینه تجارت الکترونیک - تهیه وتأمین قطعات و اقلام وملزومات و مواد مصرفی در زمینه رایانه - اجرای طرح‌های جامع فن آوری اطلاعات شامل تحلیل و طراحی و تولید و استقرار و راه اندازی و پشتیبانی راه کارهای مبتنی بر نرم افزار در بخش عمومی ودولتی ووزارتخانه‌ها وسازمان‌ها وشرکت‌های وابسته به دولت و بخش خصوصی تحلیل و طراحی و تولید و پشتیبانی نرم افزارهای جامع کاربردی و انجام خدمات مشاوره در زمینه‌های فناوری اطلاعات - استراتژی و معماری سازمانی و متدولوژی و اجرا و نظارت بر پروژه‌های فناوری اطلاعات و مهندسی مجدد و بهبود فرآیند و ارائه خدمات مدیریتی و مشاوره و طراحی نظام‌های مدیریتی در زمینه موضوع فعالیت شرکت جهت تسهیل و افزایش کارایی سازمان‌ها - مشاوره و طراحی و اجرای سیستم‌های رایانه وپیاده سازی شبکه های نوین رایانه‌ای و تجهیزات جانبی رایانه‌ای - طراحی و تولید و اجرای سیستم‌های امنیت شبکه و ارائه خدمات تخصصی در رابطه با شبکه‌های مبتنی بر فیبر نوری و شبکه های بی‌سیم و راه حل‌های ارتباط با اینترنت جهت سازمان‌ها - تامین نیروی انسانی متخصص در زمینه موضوع فعالیت شرکت - ایجاد و احداث کارخانه جهت تولید محصولات حوزه فناوری اطلاعات و تکنولوژی در داخل و خارج از کشور - مکانیزه کردن سیستم‌های اداری و اجرای سیستم‌های مکانیزه شده - دریافت وام و تسهیلات مالی و اعتباری اعم از ارزی و ریالی در زمینه موضوع فعالیت شرکت - انجام پروژه‌های انفورماتیکی و فن آوری اطلاعات - ایجاد پورتال‌های اطلاع رسانی - مشاوره ونظارت بر طرح‌های انفورماتیکی - مطالعات و برنامه ریزی راهبردی و برنامه‌ریزی کسب و کار سازمانی و طراحی و بازنگری ساختار سازمانی و مهندسی مجدد فرآیندها - مدیریت و برنامه‌ریزی تولید و تکنولوژی و مدیریت نگهداری و تعمیرات جامع و مدیریت کیفیت جامع و مدیریت بهره وری جامع و مدل‌های تعالی سازمانی و مدیریت تأمین و سرمایه گذاری داخلی و خارجی و مدیریت ریسک و طراحی و تدوین استراتژی و بازاریابی و انجام تحقیقات بازار و مدیریت ارتباط با مشتری و مدیریت زنجیره تأمین و مدیریت دانش و مدیریت زمان و مدیریت تغییر و مدیریت بحران در زمینه موضوع فعالیت شرکت - ارائه مشاوره تخصصی به صاحبان ایده های نوآورانه از جمله تهیه و اجرای: طرح توجیهی فنی و اقتصادی (امکان سنجی) طرح کسب و کار، مدل کسب وکار وهدایت صاحبان سرمایه وایده در چارچوب طرح های نوآورانه و بازارپذیر، ارائه مشاوره های تخصصی به کارآفرینان با رویکرد افزایش توان رقابت پذیری در بازارهای هدف، ارائه مشاوره به متقاضیان در خصوص راهکارهای تامین مالی طرح های نوآورانه وارزیابی همه جانبه(فنی-اقتصادی)طرح های نوآورانه، شاخص های سودآوری وتبیین فرایندها و ارائه مشاوره به منظور جذب فناوری های نوین، به کارگیری تکنولوژی های مدرن وافزایش دانش فنی بنگاههای اقتصادی وارائه خدمات مشاوره ی ، برنامه ریزی و مدیریتی و برگزاری رویدادهای ترویجی کارآفرینی و اجرای برنامه های شتاب دهندگی استارت آپ ها و ارائه فضای کاری مشترک به استارت آپ ها - انجام فعالیتهای تولیدی ، خدماتی ، بازرگانی - صادرات و واردات کالاهای مجاز - پخش کالاهای مجاز در سراسر کشور - اخذ و اعطای نمایندگی در مورد فعالیتهای مرتبط با شرکت در داخل و یا خارج از کشور - راه اندازی کارخانجات مربوط به صنایع غذایی و تولید محصولات پس از اخذ مجوزهای لازم - اخذ هرگونه وام و تسهیلات در ارتباط با موضوع شرکت از بانکهای دولتی یا خصوصی - موسسات مالی اعتباری و در صورت نیاز اشخاص حقیقی درصورت لزوم پس از اخذ مجوزهای لازم از مراجع ذیربط - تولید نرم افزار تلفن همراه و وب سایت جهت فروش محصولات غذایی - انجام موضوع فعالیت پس از اخذ مجوزهای لازم از دستگاه مربوطه - ثبت موضوع فعالیت مذکور به منزله اخذ وصدور پروانه فعالیت نمی باشد اداره کل ثبت اسناد و املاک استان قم اداره ثبت شرکت ها و موسسات غیرتجاری قم (۱۱۲۰۹۱۲)

اخبار

نقیبی بازیکن خوش‌آتیه و با اخلاق والیبال قم؛

والیبالیست فدک قم در اردوی تیم ملی جوانان

والیبالیست جوان و آینده‌دار عضو باشگاه والیبال فدک قم از سوی کادر فنی تیم ملی جوانان ایران برای حضور در اردوی جدید این تیم دعوت شد.

برپایه این گزارش، سیدعلیرضا نقیبی والیبالیست جوان عضو باشگاه فدک قم به دعوت کادر فنی تیم ملی والیبال جوانان کشورمان به اردوی این تیم دعوت شد، بازیکن خوش‌آتیه و با اخلاق والیبال قم در بین نفرات گروه دوم دعوت شده به اردوی تیم ملی قرار دارد و روزهای ۲۲ تا ۲۴ اردیبهشت ماه در کنار سایر نفرات در اردو به تمرین می‌پردازد. این در حالی است که با افزایش نفرات حاضر در مراحل ارزیابی سه‌گانه تیم ملی والیبال جوانان، در هر گروه ۲۳ والیبالیست مورد ارزیابی قرار می‌گیرند و این تیم زیر نظر چهره شناخته‌شده مربیگری والیبال کشورمان یعنی بهروز عطایی که سرمربی تیم ملی جوانان است از بین ۱۲۱ بازیکن ترکیب نهایی خود را خواهد شناخت. در گروه نخست اردوی ارزیابی تیم ملی والیبال رده سنی جوانان ایران ۳۹ بازیکن حضور دارند و گروه دوم که یکی از نفرات سیدعلیرضا نقیبی از استان قم خواهد بود ۴۰ نفر تمرین می‌کنند، ضمن اینکه در گروه سوم تعداد ۴۲ والیبالیست توسط کادر فنی تیم ملی جوانان ارزیابی خواهند شد. بازیکنان دعوت شده به این اردو با هماهنگی باشگاه‌ها و هیات‌های استانی دعوت شده‌اند و سه مرحله اردوی ارزیابی تیم ملی روزهای ۱۷، ۲۱ و ۲۵ اردیبهشت ماه برگزار می‌شود، در حالی که بین ۴۰ نفر گروه دوم سیدعلیرضا نقیبی از استان قم در بین بازیکنان دریافت کننده قدرتی قرار دارد.

در این گروه امیرحسین تقوی، امیرحسین جلال، آریا همتی، امیر داداشی، علیرضا پورقاسمی، سبحان بخشایش، آرش خوش‌خو راد و عرفان محفوظ به عنوان پاسور حضور دارند و کاریل دادش‌آده، محمدهشت‌وار، مهدی شریفی‌دینی و علیرضا فریس‌آبادی به عنوان بازیکن قطر پاسور دعوت شده‌اند.

رئیس هیات کشتی استان قم:

رقابت ۸ کشتی گیر قم در جام بین المللی تختی

رئیس هیات کشتی استان قم گفت: هشت کشتی‌گیر قمی در هفت وزن در رقابت‌های بین‌المللی کشتی آزاد و فرنگی جام تختی بروی تشک خواهند رفت.

هادی علیایی افزود: بر اساس تصمیم کادر فنی، این رقابت ها بعنوان یکی از مراحل اصلی گزینش نفرات جهت اعزام به رقابت های جهانی ۲۰۲۱ نروژ محسوب می شود. وی ادامه داد: به همین دلیل این دوره از مسابقات جام تختی از اهمیت بسیار زیادی برخوردار است و در صورت عدم حضور، کشتی گیر غایب شانسی برای پوشیدن دوبنده تیم ملی در مسابقات جهانی نروژ را نخواد داشت.

رئیس هیات کشتی قم افزود: با توجه به این تصمیم کادر فنی، انتظار می رود که بهترین کشتی گیران با آماده ترین شرایط فنی در این رقابت ها حضور یابند که پیش بینی می شود رقابت هایی سخت و تماشایی را شاهد باشیم.

وی با اشاره به لیست کشتی گیران قم در این رقابت ها گفت: مهدی جواهری در وزن ۵۵ کیلوگرم، محمد جانقلی در وزن ۶۰ کیلوگرم، رضا مردی و امین جبالی فر در وزن ۶۳ کیلوگرم و همچنین محمدجواد رضایی در وزن ۶۷ کیلوگرم به مصاف حریفان خود خواهند رفت. علیایی افزود: همچنین ابوالفضل زینتی رفاه در وزن ۷۲ کیلوگرم، مهدی ابراهیمی در وزن ۸۷ کیلوگرم و محمدصادق عبداللهی در وزن ۹۷ کیلوگرم دیگر کشتی گیران قمی اعزامی به این رقابت ها هستند. رقابت‌های بین المللی کشتی جام تختی اواخر اردیبهشت ماه جاری برگزار می شود.

مدیرکل ورزش و جوانان استان قم اعلام کرد:

افزایش سرانه فضای ورزشی استان طی هشت سال گذشته

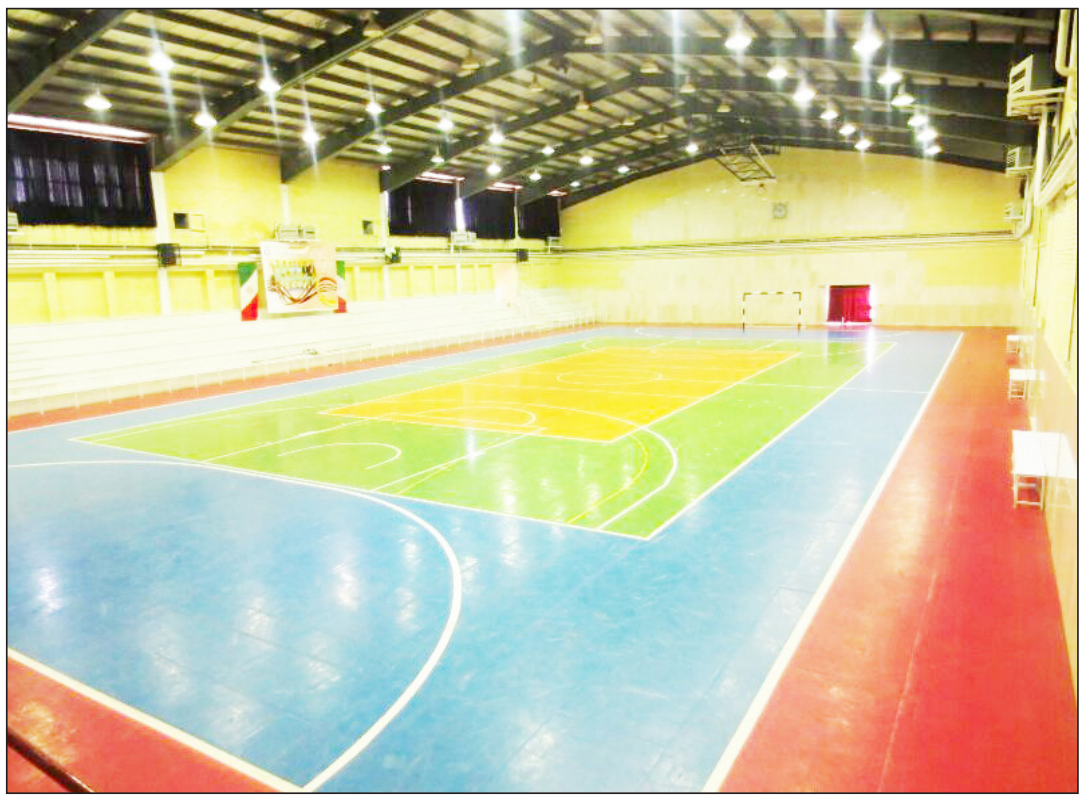

مدیرکل ورزش و جوانان قم با اشاره به افزایش سرانه فضای ورزشی استان طی هشت سال گذشته گفت: ۹۲ هزار مترمربع در دولت تدبیر و امید به فضای ورزشی قم افزوده شده است.

رسول منعم روز افزود: میزان کل فضای ورزشی سرپوشیده استان قم از حدود ۶۱ هزار و ۶۰۰ متر مربع در سال ۹۲ به بیش از ۸۱ هزار و ۷۰۰ مترمربع در سال جاری افزایش یافته است.

وی اظهار داشت: همچنین در هشت سال گذشته کل فضای ورزشی روباز در قم از حدود ۱۷۹ هزار مترمربع در سال ۹۲ به ۲۵۱ هزار مترمربع در سال جاری رافزایش یافته است.

مدیرکل ورزش و جوانان قم با بیان اینکه توسعه زیرساخت های ورزشی استان با وجود تمام مشکلات و محدودیت های اقتصادی همواره روند صعودی خود را حفظ کرده است ادامه داد: نتیجه تلاش های صورت گرفته در این زمینه افزایش کمی و کیفی زیرساخت های ورزشی است.

وی ادامه داد: تعداد باشگاه های خصوصی دارای مجوز استان در طی هشت سال ۶۸ درصد، باشگاه های اختصاصی بانوان ۱۶۰ درصد، تعداد سالن های ورزشی ۱۹ درصد و تعداد زمین های روباز ۶۵ درصد بین سال های ۹۲ تا ۹۹ افزایش داشته اند.

منعم افزود: هم اکنون ۲۷۳ باشگاه دارای مجوز، ۵۲ باشگاه اختصاصی بانوان، ۶۸ سالن ورزشی، هشت ورزشگاه و مجموعه ورزشی، چهار زورخانه، ۶ استخر و ۳۸ زمین روباز در قم وجود دارد.

مدیرکل ورزش و جوانان قم گفت: در شاخص توسعه ورزش همگانی در استان، ۱۷۶ هزار نفر شامل ۱۳ درصد کل جمعیت در سال ۹۲ در این استان فعالیت‌های ورزشی فعالیت داشتند که امروز این آمار به ۲۴۷ هزار نفر شامل ۲۱ درصد کل جمعیت استان افزایش یافته‌است.

منعم ادامه داد: تعداد ورزشکاران سازماندهی شده در ذیل هیات‌های ورزشی فعال در این استان نیز با رشد ۳۰ درصدی از ۴۰ هزار نفر در سال ۹۲ به حدود ۵۲ هزار نفر در سال جاری افزایش یافته‌است.

بر اساس آخرین سرشماری انجام‌شده، استان قم حدود یک میلیون و ۳۰۰ هزار نفر جمعیت دارد.

فضای ورزش روستایی قم ۱۹ هزار مترمربع افزایش یافته است

معاون توسعه منابع و پشتیبانی اداره کل ورزش و جوانان قم نیز با اشاره به نگاه ویژه برای توسعه ورزش روستایی استان گفت: در دولت تدبیر و امید، با بهره‌برداری از ۸۸ طرح، زیرساخت‌های ورزشی در روستاهای قم ۱۹ هزار و ۱۶۸ مترمربع افزایش یافت.

حسین رضایی، با اشاره به عملکرد دولت تدبیر و امید در توسعه زیرساخت‌های ورزش در روستاهای این استان افزود: احداث و تکمیل ۹ طرح ورزشی بااعتبار ۵۷ میلیارد ریال و همچنین بهره‌برداری از ۷۹ خانه ورزش روستایی بااعتبار ۴ میلیارد و ۷۴۰ میلیون ریال ازجمله اقدام‌های صورت گرفته در توسعه زیرساخت‌های ورزش روستایی قم است.

وی عدالت محور در توسعه زیرساخت‌های ورزشی را از جمله مهم‌ترین اولویت‌های این اداره کل دانست و اظهار داشت: بهره‌برداری از چهار سالن ورزشی چندمنظوره در روستاهای باقرآباد، لنگرود، طایقان و همچنین افتتاح پنج زمین چمن مصنوعی در روستاهای نیزار، خورآباد، بیدهند، تاروچ و قلعه چم ازجمله مهم‌ترین اقدام‌های انجام‌شده برای افزایش سرانه ورزش روستایی استان در سال‌های اخیر است.

معاون توسعه منابع و پشتیبانی اداره کل ورزش و جوانان قم، ادامه داد: به‌منظور توسعه فضاهای ورزشی در مناطق کم برخوردار و فاقد هرگونه امکانات ورزشی، ۷۹ خانه ورزشی در این روستاها راه‌اندازی و تجهیز شد.

رضایی بابیان اینکه با اقدام‌های صورت گرفته سرانه فضای ورزشی استان در دولت تدبیر و امید ۱۸ سانتی‌متر افزایش‌یافته است، افزود: برگزاری ۷۰ جشنواره و همایش مختلف بومی و محلی و همچنین ۱۲۰ مسابقه ورزشی در رشته‌های مختلف بومی محلی از دیگر اقدام‌های انجام‌شده برای توسعه ورزش و نشاط در این مناطق است.

وی افزود: به‌منظور افزایش جامعه مخاطبان رشته‌های بومی محلی، فعال‌سازی رشته‌های جدید ورزشی در مناطق روستایی قم در دستور کار قرار گرفت که در این راستا رشته‌های متعددی ازجمله پینگ‌پنگ، فوتبال دستی، دارت، کشتی، جودو، تکواندو، ژیمناستیک، ووشو، کاراته و رزمی در این روستاها فعال شد.

معاون توسعه منابع و پشتیبانی اداره کل ورزش و جوانان قم ادامه داد: سرمایه‌گذاری‌های انجام‌شده در ورزش روستایی طی سال‌های اخیر موجب ارتقای ورزش قم در رشته‌های بومی محلی در کشور شده است که نتیجه آن کسب عناوین قهرمانی کشوری و بین‌المللی و عضویت ورزشکاران این استان در تیم ملی است.

وی، تربیت مربی و داور را از جمله الزام‌های توسعه ورزش دانست و گفت: به‌منظور پایدارسازی فعالیت‌های ورزشی و همچنین توجه به استعدادیابی برگزاری دوره‌های تربیت مربی و داور در رشته‌های والیبال، فوتسال، بازی‌های بومی و محلی، ووشو، کاراته و تکواندو به‌طور جدی برنامه‌ریزی و اجرایی شد.

وی با اشاره به اهمیت ترویج ورزش در روستاهای استان بیان کرد: توسعه و تقویت ورزش روستایی در سطح روستاها علاوه بر افزایش روحیه نشاط سبب شناسایی استعدادهای موجود و افزایش تعداد مدال‌آوری‌های استان در مسابقات ملی و بین‌المللی می‌شود.

آگهی تغییرات

آگهی تغییرات شرکت چمدان سازان اژدهای سرخ با مسئولیت محدود به شماره ثبت ۱۵۰۶۴ و شناسه ملی ۱۴۰۰۶۵۳۶۹۲۱ به استناد صورتجلسه هیئت مدیره مورخ ۰۳/۱۲/۱۳۹۹ تصمیمات ذیل اتخاذ شد: آقایان کیباو کای به شماره فراگیر ۹۸۲۳۹۸۲۵ به سمت رئیس هیئت مدیره دارنده ۳۰۰/۰۰۰/۰۰۰ ریال سهم‌الشرکه، چاولین به شماره فراگیر ۹۸۲۳۹۷۹۱ به سمت عضو هیئت مدیره دارنده ۴۰۰/۰۰۰/۰۰۰ ریال سهم‌الشرکه و رنوی لی بشماره فراگیر ۰۰۹۸۲۳۹۷۸۳ به سمت عضو هیئت مدیره دارنده ۳۰۰/۰۰۰/۰۰۰ ریال دارنده سهم‌الشرکه و محمد جواد شریفی به شماره ملی ۰۳۷۱۶۰۵۰۰۸ به سمت مدیرعامل (خارج از اعضای هیئت مدیره) انتخاب شدند. کلیه اسناد و مدارک و اوراق بهاءدار وتعهد آور شرکت با امضاء مشترک آقایان محمدجواد شریفی و کیباو کای همراه با مهر شرکت معتبر می باشد و در غیاب آقای محمدجواد شریفی کلیه اسناد و مدارک و اوراق بهاءدار و تعهد آور منفردا با امضای آقای کیباو کای با مهر شرکت معتبر میباشد اداره کل ثبت اسناد و املاک استان قم اداره ثبت شرکت ها و موسسات غیرتجاری قم (۱۱۲۰۹۱۷)

آگهی تغییرات

آگهی تغییرات شرکت بهارآوران تجارت پیروز ساجد با مسئولیت محدود به شماره ثبت ۱۶۴۰۷ و شناسه ملی ۱۴۰۰۸۳۰۱۲۹۲ به استناد صورتجلسه مجمع عمومی فوق العاده مورخ ۱۹/۰۱/۱۴۰۰ تصمیمات ذیل اتخاذ شد: موضوع فعالیت شرکت و ماده مربوطه دراساسنامه اصلاح و بشرح ذیل تغییر یافت: خرید و فروش، صادرات و واردات کلیه اقلام مجاز بازرگانی، واردات و صادرات و تولید و بسته بندی و توزیع انواع کود، سم و چسب، انجام کلیه فعالیتهای تجاری و بازرگانی اعم از تهیه، تولید، توزیع، پخش و بسته بندی کلیه محصولات و فرآورده های غذایی انواع پروتیین و ویتامین، ارائه خدمات امور آشپزخانه: شامل طبخ و توزیع غذا، خدمات بوفه داری ـ خدمات عمومی: شامل تنظیفات، پیشخدمتی، امور آبدارخانه، خدمات پاسخ گویی تلفنی، ارائه کلیه امور خدماتی مربوط به برگزاری جشنها و همایش ها از قبیل آذین بندی، طبخ غذا، سرویس دهی به اشخاص حقیقی و حقوقی، سفره آرایی، تامین ظروف و اقلام و وسایل مورد نیاز، تامین اقلام غذایی و دسر وشیرینی جات، تامین نیروی انسانی مورد نیاز شرکت -عقد قرارداد با اشخاص جهت ارائه خدمات فوق ـ تصدی به فعالیت خدماتی و نظافتی، تامین نیروی انسانی (متخصص،فنی،خدماتی)، اداری و پشتیبانی برای سازمانها و نهادهای دولتی و خصوصی، بیمارستانها و دانشگاهها وتامین ایاب وذهاب با راننده وحمل ونقل درون شهری- پیمانکاری انواع ساختمان سازی، ابنیه ،و انواع تاسیسات و خطوط انتقال آب، برق، گاز، مخابرات و فاضلاب و راه سازی ـ افتتاح حساب، اخذ وام و تسهیلات و اعتبارات و ضمانت نامه از بانکها و موسسات دولتی و خصوصی در رابطه با موضوع شرکت ـ شرکت در کلیه مناقصات و مزایدات دولتی و خصوصی داخلی و خارجی ـ اخذ و اعطای نمایندگی داخلی و خارجی ـ عقد قرارداد بانهادها و ارگانها، سازمانها، ادارات ،موسسات و شرکتهای دولتی ،نیمه دولتی و خصوصی -انجام موضوع فعالیت پس از اخذ مجوزهای لازم از دستگاه مربوطه- ثبت موضوع فعالیت مذکور به منزله اخذ و صدور پروانه فعالیت نمی باشد اداره کل ثبت اسناد و املاک استان قم اداره ثبت شرکت ها و موسسات غیرتجاری قم (۱۱۲۷۴۰۱)

آگهی تغییرات

آگهی تغییرات شرکت تندیس نگار کهن با مسئولیت محدود به شماره ثبت ۱۷۳۶۲ و شناسه ملی ۱۴۰۰۹۰۹۳۱۹۴ به استناد صورتجلسه مجمع عمومی فوق العاده مورخ ۱۰/۰۱/۱۴۰۰ تصمیمات ذیل اتخاذ شد: ۱- آقای محمد منتظر غلام عباس گبرانی به شماره فراگیر ۱۲۲۶۲۹۷۵۱ با پرداخت مبلغ ۴۵/۰۰۰/۰۰۰ ریال به صندوق شرکت، سهم الشرکه خود را به مبلغ ۵۰/۰۰۰/۰۰۰ ریال افزایش داد. ۲- آقای محمد جعفر زمنعلی بوجانی به شماره فراگیر ۱۲۳۰۶۳۷۰۳ با پرداخت مبلغ ۴۵/۰۰۰/۰۰۰ ریال به صندوق شرکت، سهم الشرکه خود را به مبلغ ۵۰/۰۰۰/۰۰۰ ریال افزایش داد. سرمایه شرکت از مبلغ ۱۰/۰۰۰/۰۰۰ ریال به ۱۰۰/۰۰۰/۰۰۰ ریال افزایش یافت و ماده مربوطه در اساسنامه بشرح فوق اصلاح گردید. در نتیجه سهم الشرکه هر یک از شرکاء پس از افزایش سرمایه عبارتست از: محمد منتظر غلام عباس گبرانی به شماره فراگیر ۱۲۲۶۲۹۷۵۱ دارنده ۵۰/۰۰۰/۰۰۰ ریال سهم الشرکه و محمد جعفر زمنعلی بوجانی به شماره فراگیر ۱۲۳۰۶۳۷۰۳ دارنده ۵۰/۰۰۰/۰۰۰ ریال سهم الشرکه ۳- مرکز اصلی شرکت از محل قبلی به آدرس جدید: استان قم، شهرستان قم، بخش مرکزی، شهر قم، محله صفاییه(حرم مطهر)، کوچه معلم غربی ۱۶، خیابان معلم غربی(حجتیه)، پلاک -۴۷، پاساژ بازار موبایل آسیا، طبقه دوم، واحد ۳۷ کد پستی ۳۷۱۳۷۴۳۹۴۵ تغییر یافت و ماده مربوطه در اساسنامه بشرح فوق اصلاح گردید. اداره کل ثبت اسناد و املاک استان قم اداره ثبت شرکت ها و موسسات غیرتجاری قم (۱۱۲۷۴۱۹)

آگهی تغییرات

آگهی تغییرات شرکت ساختمانی مرجان سقف با مسئولیت محدود به شماره ثبت ۶۳۸۳ و شناسه ملی ۱۰۸۶۱۰۱۱۴۲۵ به استناد صورتجلسه مجمع عمومی عادی بطور فوق العاده مورخ ۱۵/۰۴/۱۳۹۹ تصمیمات ذیل اتخاذ شد: آقای حسین امجدی پور به شماره ملی ۰۳۸۶۳۳۴۶۳۳ بسمت رئیس هیئت مدیره و مدیرعامل دارنده ۹۹۰/۰۰۰ ریال سهم الشرکه، خانم زهرا جان باز به شماره ملی ۰۵۹۰۲۳۴۱۱۰ بسمت عضو هیئت مدیره دارنده ۱۰/۰۰۰ ریال سهم الشرکه برای مدت نامحدود انتخاب شدند. کلیه اوراق و اسناد بهادار وتعهد آور شرکت از قبیل چک، سفته، بروات، قراردادها، عقود اسلامی و همچنین کلیه نامه های عادی و اداری باامضاء مدیرعامل به تنهائی همراه با مهر شرکت معتبر می باشد. اداره کل ثبت اسناد و املاک استان قم اداره ثبت شرکت ها و موسسات غیرتجاری قم (۱۱۲۷۴۲۰)

آگهی تغییرات

آگهی تغییرات شرکت نماد استعداد زرین با مسئولیت محدود به شماره ثبت ۱۸۳۵۵ و شناسه ملی ۱۴۰۰۹۸۷۴۵۹۶ به استناد صورتجلسه مجمع عمومی فوق العاده مورخ ۲۵/۱۲/۱۳۹۹ تصمیمات ذیل اتخاذ شد: خانم زهرا ترک علوی به شماره ملی ۳۹۲۰۰۸۴۰۶۳ با پرداخت مبلغ ۳۵۴/۰۰۰/۰۰۰ ریال به صندوق شرکت سهم الشرکه خود را به ۳۶۰/۰۰۰/۰۰۰ ریال افزایش داد. خانم آیدا بیات اوچ تپه به شماره ملی ۰۳۷۳۴۶۴۳۹۸ با پرداخت مبلغ ۲۳۶/۰۰۰/۰۰۰ ریال به صندوق شرکت سهم الشرکه خود را به ۲۴۰/۰۰۰/۰۰۰ ریال افزایش داد. سرمایه شرکت از ۱۰/۰۰۰/۰۰۰ ریال به مبلغ ۶۰۰/۰۰۰/۰۰۰ ریال افزایش یافت و ماده ۴ اساسنامه به شرح فوق اصلاح شد. در نتیجه سهم الشرکه هر یک از شرکاء پس از افزایش سرمایه عبارتست از: آیدا بیات اوچ تپه به شماره ملی ۰۳۷۳۴۶۴۳۹۸ دارنده ۲۴۰/۰۰۰/۰۰۰ ریال سهم الشرکه و زهرا ترک علوی به شماره ملی ۳۹۲۰۰۸۴۰۶۳ دارنده ۳۶۰/۰۰۰/۰۰۰ ریال سهم الشرکه. اداره کل ثبت اسناد و املاک استان قم اداره ثبت شرکت ها و موسسات غیرتجاری قم (۱۱۲۷۴۲۳)

آگهی تغییرات

آگهی تغییرات شرکت نگار سازان صادق ماندگار با مسئولیت محدود به شماره ثبت ۱۶۱۶۱ و شناسه ملی ۱۴۰۰۸۰۹۵۶۶۳ به استناد صورتجلسه مجمع عمومی عادی بطور فوق العاده مورخ ۲۵/۱۲/۱۳۹۹ تصمیمات ذیل اتخاذ شد: آقایان صادقعلی مونی به شماره فراگیر ۱۱۷۲۶۴۸۰۴ به سمت رئیس هیئت مدیره دارنده ۶/۰۰۰/۰۰۰ ریال سهم الشرکه، عارفعلی مونی به شماره فراگیر ۱۱۷۵۹۰۹۴۳ به سمت عضو هیئت مدیره دارنده ۶/۰۰۰/۰۰۰ ریال سهم الشرکه، عرفان حیدر مونی به شماره فراگیر ۱۱۷۵۹۰۹۵۰ به سمت نائب رئیس هیئت مدیره دارنده ۴/۰۰۰/۰۰۰ ریال سهم الشرکه و مهدی رضا مونی به شماره فراگیر ۱۱۷۵۹۰۹۶۸ به سمت مدیرعامل و عضو هیئت مدیره دارنده ۴/۰۰۰/۰۰۰ ریال سهم الشرکه و محمدرضا سلطانعلی مونی بشماره فراگیر ۱۵۱۳۱۰۶۵۵۰۲۳ به سمت عضو هیئت مدیره دارنده ۲/۰۰۰/۰۰۰ ریال سهم الشرکه برای مدت نامحدود انتخاب شدند. کلیه اوراق و اسناد بهادار و تعهد آور شرکت از قبیل چک، سفته، بروات، قراردادها، عقود اسلامی و همچنین کلیه نامه های عادی و اداری با امضاء مدیرعامل یا رئیس هیئت مدیره یا نائب رئیس هیئت مدیره هریک به تنهایی همراه با مهر شرکت معتبر می باشد. اداره کل ثبت اسناد و املاک استان قم اداره ثبت شرکت ها و موسسات غیرتجاری قم (۱۱۲۷۴۲۶)

آگهی تغییرات

آگهی تغییرات شرکت آریا سبحان تابان با مسئولیت محدود به شماره ثبت ۱۷۹۸۲ و شناسه ملی ۱۴۰۰۹۵۸۹۴۰۸ به استناد صورتجلسه مجمع عمومی عادی بطور فوق العاده مورخ ۲۵/۱۲/۱۳۹۹ تصمیمات ذیل اتخاذ شد: آقایان و خانمها سید محمدباقر ناصری به شماره ملی ۱۷۵۰۳۴۷۰۳۸۶۸ به سمت رئیس هیئت مدیره، فاطمه سادات ناصری به شماره ملی ۱۲۷۰۳۹۹۰۸۹۵۰ به سمت مدیرعامل و عضو هیئت مدیره، خانم زینب بصیری به شماره ملی ۱۳۰۲۹۳۰۹۸۹۲۲ به سمت عضوهیئت مدیره، علی احمد حسنی به شماره ملی ۱۹۵۷۰۶۹۳۰۲۲۷ به سمت عضو هیئت مدیره و سید علی ناصری به شماره ملی ۱۵۷۶۹۰۲۵۴۰۶۳ به سمت عضو هیئت مدیره برای مدت نامحدود انتخاب شدند. کلیه اوراق و اسناد بهادار و تعهد آور شرکت از قبیل چک، سفته، بروات، قراردادها، عقود اسلامی و همچنین کلیه نامه های عادی و اداری باامضاء مدیر عامل و رئیس هیئت مدیره هر یک به تنهائی همراه با مهر شرکت معتبر می باشد. اداره کل ثبت اسناد و املاک استان قم اداره ثبت شرکت ها و موسسات غیرتجاری قم (۱۱۲۷۴۲۷)

آگهی تغییرات

آگهی تغییرات شرکت بسته بندی نوظرف ابرجس سبز با مسئولیت محدود به شماره ثبت ۱۵۷۹۸ و شناسه ملی ۱۴۰۰۷۷۷۰۵۸۰ به استناد صورتجلسه مجمع عمومی فوق العاده مورخ ۱۰/۱۲/۱۳۹۹ تصمیمات ذیل اتخاذ شد: آقای غلامعباس عباسی به شماره ملی ۰۳۸۳۷۳۱۰۴۶ با پرداخت ۴/۹۹۵/۰۰۰/۰۰۰ ریال به صندوق شرکت سهم الشرکه خود را به مبلغ ۵/۰۰۰/۰۰۰/۰۰۰ ریال افزایش داد. آقای علی علی عسگری به شماره ملی ۰۳۸۱۶۹۱۶۶۷ با پرداخت ۴/۹۹۵/۰۰۰/۰۰۰ ریال به صندوق شرکت سهم الشرکه خود را به مبلغ ۵/۰۰۰/۰۰۰/۰۰۰ ریال افزایش داد. سرمایه شرکت از مبلغ ۱۰/۰۰۰/۰۰۰ ریال به مبلغ ۱۰/۰۰۰/۰۰۰/۰۰۰ ریال افزایش یافت و ماده مربوطه در اساسنامه بشرح فوق اصلاح گردید. در نتیجه سهم الشرکه هر یک از شرکاء پس از افزایش سرمایه عبارتست از: علی علی عسگری به شماره ملی ۰۳۸۱۶۹۱۶۶۷ دارنده ۵/۰۰۰/۰۰۰/۰۰۰ ریال سهم الشرکه و غلامعباس عباسی به شماره ملی ۰۳۸۳۷۳۱۰۴۶ دارنده ۵/۰۰۰/۰۰۰/۰۰۰ ریال سهم الشرکه. اداره کل ثبت اسناد و املاک استان قم اداره ثبت شرکت ها و موسسات غیرتجاری قم (۱۱۲۷۴۳۲)

آگهی تغییرات

آگهی تغییرات شرکت آذین بندان مبتکر شهرزیبا با مسئولیت محدود به شماره ثبت ۱۵۶۸۹ و شناسه ملی ۱۴۰۰۷۶۵۹۰۵۳ به استناد صورتجلسه مجمع عمومی فوق العاده مورخ ۱۶/۰۹/۱۳۹۹ تصمیمات ذیل اتخاذ شد: ماده دواساسنامه مضوع فعالیت شرکت اصلاح و موارد ذیل به آن اضافه گردید: تصدی به فعالیت خدماتی و نظافتی (ازقبیل جمع آوری، بارگیری، انتقال و دفن زباله)، انجام خدمات حمل و نقل درون شهری مسافر و کالا و پیک موتوری، خرید فروش اموال مجاز بازرگانی، عملیات ساخت در امور عمرانی از قبیل احداث ساختمان و راه، گودبرداری و یا شبکه های آب رسانی- انجام موضوع فعالیت پس از اخذ مجوزهای لازم از دستگاه مربوطه- ثبت موضوع فعالیت مذکور به منزله اخذ و صدور پروانه فعالیت نمی باشد اداره کل ثبت اسناد و املاک استان قم اداره ثبت شرکت ها و موسسات غیرتجاری قم (۱۱۲۰۸۴۱)

آگهی تغییرات

آگهی تغییرات شرکت بهساز تغذیه دام پیشگامان حاتم با مسئولیت محدود به شماره ثبت ۱۸۱۱۷ و شناسه ملی ۱۴۰۰۹۶۸۳۶۹۴ به استناد صورتجلسه مجمع عمومی فوق العاده مورخ ۰۱/۱۲/۱۳۹۹ تصمیمات ذیل اتخاذ شد: ماده دو اساسنامه موضوع فعالیت شرکت اصلاح وبشرح ذیل تغییر یافت: تولید، فراوری، صادرات، واردات و توزیع مکمل و پریمیکس دام سبک، دام سنگین، طیور، پرنده های زینتی و پت. تولید، فراوری، صادرات، واردات و توزیع خوراک و کنسانتره دام سبک، دام سنگین، طیور، پرنده های زینتی و پت. تولید، فراوری، صادرات، واردات و توزیع نهاده های دام سبک، دام سنگین، طیور، پرنده های زینتی و پت. تولید، فراوری، صادرات، واردات و توزیع گوشت دام سبک، دام سنگین و طیور. پرورش دام سبک، دام سنگین، طیور، پرنده های زینتی و پت- انجام موضوع فعالیت پس از اخذ مجوزهای لازم از دستگاه مربوطه- ثبت موضوع فعالیت مذکور به منزله اخذ و صدور پروانه فعالیت نمی باشد اداره کل ثبت اسناد و املاک استان قم اداره ثبت شرکت ها و موسسات غیرتجاری قم (۱۱۰۶۱۸۰)

آگهی تغییرات

آگهی تغییرات شرکت ممتاز تجارت آسمان طلایی با مسئولیت محدود به شماره ثبت ۱۷۲۷۵ و شناسه ملی ۱۴۰۰۹۰۲۶۷۳۱ به استناد صورتجلسه مجمع عمومی عادی بطور فوق العاده مورخ ۲۰/۱۱/۱۳۹۹ تصمیمات ذیل اتخاذ شد: آقای سید حسنین حیدررضوی به کد فراگیر ۱۶۶۹۰۷۸۶۰۲۹۹ به سمت رئیس هیئت مدیره دارنده ۱۰۰/۰۰۰/۰۰۰ ریال سهم الشرکه، خانم سیده نرجس بتول به شماره فراگیر ۱۲۳۰۲۴۲۷۵ به سمت مدیرعامل ونایب رئیس هیئت مدیره دارنده ۹۹/۰۰۰/۰۰۰ ریال برای مدت نامحدود انتخاب شدند. کلیه اوراق بهادار و اسناد تعهدآور از قبیل چک، سفته، بروات ونیز امضاء کلیه قراردادها و اوراق عادی و مکاتبات اداری با امضاء مدیرعامل و رئیس هیئت مدیره هریک به تنهایی همراه با مهر شرکت معتبر می باشد. اداره کل ثبت اسناد و املاک استان قم اداره ثبت شرکت ها و موسسات غیرتجاری قم (۱۱۰۶۱۸۹)

آگهی تغییرات

آگهی تغییرات شرکت صنایع غذایی سالم آفرین ابرجس با مسئولیت محدود به شماره ثبت ۱۶۴۶۰ و شناسه ملی ۱۴۰۰۸۳۵۳۶۵۸ به استناد صورتجلسه مجمع عمومی فوق العاده مورخ ۱۷/۰۶/۱۳۹۹ تصمیمات ذیل اتخاذ شد: برابر سند صلح بشماره ۳۴۵۰۰ مورخ ۲۵/۰۶/۹۹ دفتر خانه اسناد رسمی ۶۰ قم آقای ساجد عباسی به شماره ملی ۰۳۷۰۲۴۸۰۹۰ تمامی ۱۰/۰۰۰/۰۰۰ ریال سهم الشرکه خود را به آقای سجاد عباسی به شماره ملی ۰۳۸۵۵۷۰۵۹۷ منتقل و از شرکت خارج ودیگر حقی وسمتی درشرکت ندارد در نتیجه سهم الشرکه هر یک از شرکاء پس از نقل وانتقال عبارتست از: سجاد عباسی به شماره ملی ۰۳۸۵۵۷۰۵۹۷ دارنده ۲۰/۰۰۰/۰۰۰ ریال سهم الشرکه، غلامعباس عباسی به شماره ملی ۰۳۸۳۷۳۱۰۴۶ دارنده ۱۰/۰۰۰/۰۰۰ ریال سهم الشرکه. اداره کل ثبت اسناد و املاک استان قم اداره ثبت شرکت ها و موسسات غیرتجاری قم (۱۱۰۶۱۹۳)

آگهی تغییرات

آگهی تغییرات شرکت جهش تراز رو شرکت با مسئولیت محدود به شماره ثبت ۹۴۳۷ و شناسه ملی ۱۰۵۹۰۰۱۱۷۰۱ به استناد صورتجلسه مجمع عمومی فوق العاده مورخ ۲۱/۰۵/۱۳۹۹ تصمیمات ذیل اتخاذ شد: برابر سند صلح بشماره ۳۵۱۶۸ مورخ ۱۹/۰۶/۱۳۹۹ دفتر خانه اسناد رسمی ۴۴ قم آقای علی ابراهیمی سنگ بند به شماره ملی ۰۳۷۰۳۰۲۵۱۶ تمامی مبلغ ۵۰۰/۰۰۰ ریال سهم الشرکه خود را به خانم خدیجه عابدی بشماره ملی ۰۳۸۲۷۰۶۴۸۱ منتقل و از شرکت خارج شد و دیگر هیچ گونه حق و سمتی در شرکت ندارد. در نتیجه سهم الشرکه هر یک از شرکاء پس از نقل وانتقال عبارتست از: خدیجه عابدی بشماره ملی ۰۳۸۲۷۰۶۴۸۱ دارنده ۵۰۰/۰۰۰ ریال سهم الشرکه، مصطفی محمد خانی به شماره ملی ۰۳۸۵۵۷۷۲۱۴ دارنده ۹۹/۵۰۰/۰۰۰ ریال سهم الشرکه. اداره کل ثبت اسناد و املاک استان قم اداره ثبت شرکت ها و موسسات غیرتجاری قم (۱۱۰۶۱۹۸)

آگهی تغییرات

آگهی تغییرات شرکت نویان تجارت باروس درخشان با مسئولیت محدود به شماره ثبت ۱۷۷۳۱ و شناسه ملی ۱۴۰۰۹۳۷۶۵۸۱ به استناد صورتجلسه مجمع عمومی فوق العاده مورخ ۱۱/۱۱/۱۳۹۹ تصمیمات ذیل اتخاذ شد: ۱ - آقایمحمد دهقانی تفتی بشماره ملی ۰۳۸۴۷۹۸۹۸۵ با دریافت مبلغ ۱/۰۰۰/۰۰۰ ریال از صندوق شرکت، از شرکت خارج و دیگر هیچگونه سهم الشرکه وحق وسمتی ندارد. ۲- آقای حسین فروغی فر بشماره ملی ۲۹۸۰۶۸۶۹۲۱ با دریافت ۴۹/۰۰۰/۰۰۰ ریال از صندوق شرکت سهم الشرکه خودرا به ۵۰/۰۰۰/۰۰۰ ریال کاهش داد. سرمایه شرکت از ۱۵۰/۰۰۰/۰۰۰ ریال به ۱۰۰/۰۰۰/۰۰۰ ریال کاهش یافت وماده ۴ اساسنامه به شرح فوق اصلاح شد.. در نتیجه سهم الشرکه هریک از شرکاء پس از کاهش سرمایه عبارتست از: حسین حاج جعفری به شماره ملی ۲۹۸۰۷۰۵۰۱۲ دارنده ۵۰/۰۰۰/۰۰۰ ریال سهم الشرکه ، حسین فروغی فر بشماره ملی ۲۹۸۰۶۸۶۹۲۱ دارنده ۵۰/۰۰۰/۰۰۰ ریال سهم الشرکه ۳- هیئت مدیره شرکت مرکب از۲ نفر می باشدماده مربوطه در اساسنامه بشرح فوق اصلاح گردید. اداره کل ثبت اسناد و املاک استان قم اداره ثبت شرکت ها و موسسات غیرتجاری قم (۱۱۰۶۱۹۹)

محمدناظمی اردکانی:

کشور نیاز به تحول و ساختار حکمرانی دارد

احتمال ظهور یک پدیده انتخاباتی وجود دارد

محمدناظمی اردکانی وزیر دولت نهم و از کاندیداهای احتمالی ریاست جمهوری در باب نیامدن عواقب کنید ابراهیم رئیسی برای انتخابات ریاست جمهوری، ابراز نگرانی می کند و تاکید دارد که اگر رئیسی نیاید اجماع روی کاندیداهای بعدی بسیار سخت و دشوار است.

محمدناظمی اردکانی از کاندیداهای احتمالی انتخابات ریاست جمهوری ۱۴۰۰ است و سابقه وزارت دولت نهم را در کارنامه‌اش دارد. او خود را شخصیتی به دور از حاشیه توصیف می کند و می گوید ذائقه شخصی اش با جایی که با حاشیه همراه است به ویژه حاشیه‌ای که با گفتمان انقلاب و با منویات مقام معظم رهبری زاویه پیدا کند، چندان سازگاری ندارد.

این کاندیدای احتمالی ریاست جمهوری، نسبت به رأی آوری خود در انتخابات امیدوار است و می گوید اگر ناامید نبود پا به میدان نمی گذاشت. او البته نیم نگاهی هم به سایر کاندیداهای جریان اصولگرایی از جمله ابراهیم رئیسی دارد و می گوید تصمیم دارد با رئیسی رقابت انتخاباتی نداشته باشد.

از ناظمی اردکانی درباره احتمال اجماع بر روی دیگر کاندیدای اصولگرا که می پرسیم معتقد است اجماع بر روی چهره هایی چون قالیباف سخت است. ناظمی اردکانی که می گوید به دنبال سهمی در دولت آینده نیست این احتمال را هم می دهد که یک پدیده انتخاباتی در این دوره ظهور کند.

مشروح بخش اول کافه خبر خبرگزاری خبرآنلاین با محمدناظمی اردکانی را می خوانید؛

***آقای ناظمی اردکانی! چرا در این مقطع زمانی احساس کردید که باید وارد میدان شده و کاندیدا شوید، ناشی از یک احساس تکلیف بود یا از شما درخواست شده یا ....**

من در سال های پس از انقلاب تجربیاتی را در عرصه اداره کشور به دست آورده ام، این تجربیات ممکن است با سعی و خطا هم همراه بوده باشد؛ در سازمان‌های مختلف مسئولیت داشتم در کابینه دولت نهم وزیر بودم، رئیس سازمان ملی استاندارد نیز بودم که یک سازمان فنی و بسیار پیچیده و اثرگذار است، رئیس سازمان ثبت احوال کشور نیز بودم که تحول بزرگی در این سازمان در مقطعی که خدمت کردم اتفاق افتاد، همچنین استاندار قم بودم و با مسائل اجرایی و پیچیده ای که در این استان وجود داشت، دست و پنجه نرم کردم و به حمدالله در این مقطع، استان تبدیل به یک کارگاه عمرانی بزرگ شد، هم چنین در مقطعی روی یکسری پروژه های بزرگ که بنیاد مسکن در اختیار داشت آنها را اجرایی نمودم. اگر بخواهیم مروری بر این سوابق داشته باشیم، یک تحولی در این دستگاه‌ها اتفاق افتاد و به باور بسیاری، خدمت انجام شد و این خدمت می تواند ماندگار باشد.

باید نوعی از مدل حکمرانی پیشرفته را به جهان معرفی کنیم

اکنون هم بر اساس درک وظیفه سیاسی که در خود احساس می کنم و در شرایطی که معضلات اقتصادی کشور پیچیده شده است و معضلاتی پدید آمده که ضروری است با قدرت از آنها عبور کنیم، برای ادای وظیفه خود اعلام آمادگی کرده‌ام. در این شرایط کشور باید در ریل پیشرفت قرار بگیرد ما باید جهش‌هایی به سمت پیشرفت و توسعه داشته باشیم و بتوانیم از ظرفیت‌های انسانی و طبیعی کشور بهره لازم را ببریم، مؤلفه های اقتدار ایران باید مورد صیانت واقع شوند بلکه باید آنها را تقویت کنیم تا شاهد کشوری باشیم که در جهان امروز علاوه بر اینکه از لحاظ سیاسی اثرگذار است از ابعاد دیگر هم اثرگذار باشد. لذا باید نوعی از مدل حکمرانی پیشرفته را به جهان معرفی کنیم. من با این سوابق و شناخت وارد این عرصه شدم و امیدوار هستم که خداوند کمک کند، اهدافی که تصویر شده و من تصویر آن را در ذهن دارم را عملی کنم.

کثرت کاندیداهای اصولگرا اتفاق منفی نیست

***الان بسیاری از هم طیف های شما آمدند و کاندیدا شدند، از نظر خودتان در این لیست بلند و بالایی که اصولگرایان دارند، چقدر شانس پیروزی دارید و اصلا امیدی دارید به این قضیه که به عنوان کاندیدای نهایی انتخاب شوید؟**

اگر امید نداشتم حضور پیدا نمی کردم. تعداد افرادی که حضور پیدا کردند فکر نمی کنم زیاد باشد، از طرف دیگر کثرت همیشه منفی نیست، کثرت اگر تبدیل به وحدت شود و همگرایی در آن اتفاق بیفتد، هم افزایی ایجاد می‌شود و آن هم‌افزایی به نفع کشور خواهد بود. در شرایط کنونی، هر کدام از افرادی که احساس وظیفه یا احساس تکلیف کردند یا از آنها خواسته شده است بیایند یا هر کدام از احزاب و جریان های مختلف که ممکن است کاندید هم نداشته باشند اما در حال فعالیت سیاسی هستند را به نفع کشور می‌دانم چون باعث می‌شود به آگاهی مردم افزوده شود و برای انتخابات پیش روی، فضای سیاسی گرم شود و مشارکت مردم پای صندوق‌های رأی افزایش یابد.

البته بدیهی است که رقابت های سیاسی و رقابت هایی که در عرصه انتخابات انجام می‌شود را باید مدیریت کرد تا رقابت ها باعث تخریب یک دیگر یا باعث تخریب نظام نشود. اینها لازمه کاری است که باید در فضای سیاسی انجام شود ولیکن من احساس منفی بودن نمی کنم یا درک منفی بودن از آن ندارم. هم از لحاظ تئوری و هم از لحاظ تجربی در این عرصه می توانم یک ارزیابی مثبت از خود داشته باشم، ارزیابی اینکه آیا همه اعم از خواص، جامعه و آحاد مردمی که به من رأی خواهند داد، سر جای خودش است.

کشور نیاز به تحول و ساختار حکمرانی دارد

رساله دانشگاهی‌ام در دوره دکتری مدل حکمرانی خوب مبتنی بر قانون اساسی جمهوری اسلامی ایران است و زمانی این مدل طراحی شد که هنوز بحث های حکمرانی یا ادبیات حکمرانی در کشور ترویج چندانی پیدا نکرده بود، از لحاظ تجربی هم، در هر دستگاهی که خدمت نمودم در آن دستگاه یک سری تحولاتی اتفاق افتاد. شروع خدمتم در مخابرات بود چون رشته تحصیلی من مخابرات بود (در ابتدای انقلاب مدیرکل مخابرات استان تهران بودم)، تحولاتی خوبی رخ داد و تا مقطعی که در آخرین مسئولیت خدمتی در مجمع جهانی تقریب مذاهب اسلامی معاون اجتماعی بودم، در آنجا هم تحولی اتفاق افتاد.

بنابراین کشور نیاز به تحول و ساختار حکمرانی دارد که جایگاه مردم مشخص باشد، جایگاه دولت مشخص باشد، تشکل های مردم نهاد جایگاه مشخصی پیدا کنند و به عبارتی قدرت ملی شکل بگیرد. با شکل گرفتن قدرت ملی ما می‌توانیم هم بر چالش‌هایی که در درون نظام داریم فائق آییم و هم چالش هایی که از خارج برکشور ما تحمیل می‌شود (دشمنان انقلاب، دشمنان نظام و کشورهای سلطه‌گر که یکسری چالش‌ها را بر کشور در چهارچوب تحریم یا غیرتحریم تحمیل می کنند).

قانون اساسی ما مترقی است اما ...

***به حکمرانی خوب و مبتنی بر قانون اساسی اشاره کردید، این روزها بحث تغییر و بازنگری برخی اصول قانون اساسی مطرح است، شما هم اعتقاد به این تغییر و بازنگری دارید و اگر رئیس جمهور شوید پیگیری می کنید؟**

قانون اساسی ما بسیار مترقی است و در مقطعی اصلاحاتی بر آن انجام شد، در آینده هم ممکن است لازم باشد تا اصلاحاتی بر آن انجام شود، لیکن من با نگاه حکمرانی رساله دکتری خودم را به اتمام رساندم و ناچار بودم که بر اساس روش تحقیقی که داشتم چندین مرتبه قانون اساسی را از ابتدا تا انتها بخوانم و نهایتا این مدل نشان داد خبرگانی که در تدوین قانون اساسی مشارکت داشتند (طیف‌های مختلفی بودند)، انصافا نگاهشان به اداره کشور نگاه بلندی بوده است و در آن مقطع مطالعات جهانی یا مطالعات تطبیقی در تدوین قانون اساسی دخیل بوده، آن افرادی که پیش نویس را تهیه کردند این تطبیق را انجام دادند.

۳،۲ حزب قدرتمند باید در انتخابات با هم رقابت کنند

از این رو من احساس کردم که در مدل حکمرانی مبتنی بر قانون اساسی نگاه سیستمی وجود دارد و ما متاسفانه به این نگاه سیستمی در مقاطع ۴ دهه گذشته کمتر توجه کردیم، این نگاه سیستمی برای اداره کشور باید اعمال شود تا بتوانیم از ظرفیت‌های کم نظیر کشور استفاده کنیم اما ۲ نگاه اصلاحی هم وجود دارد؛ نگاه سیاسی و نگاه تقنینی، نگاه سیاسی از این منظر که فعالیت‌های سیاسی یا مشارکت‌های سیاسی که می‌خواهد در کشور اتفاق بیفتد نیازمند نوعی تحزب‌گرایی در کشور به ویژه در عرصه های انتخابات است بدین گونه که ۲ یا ۳ حزب قدرتمند بیایند و با هم رقابت کنند.

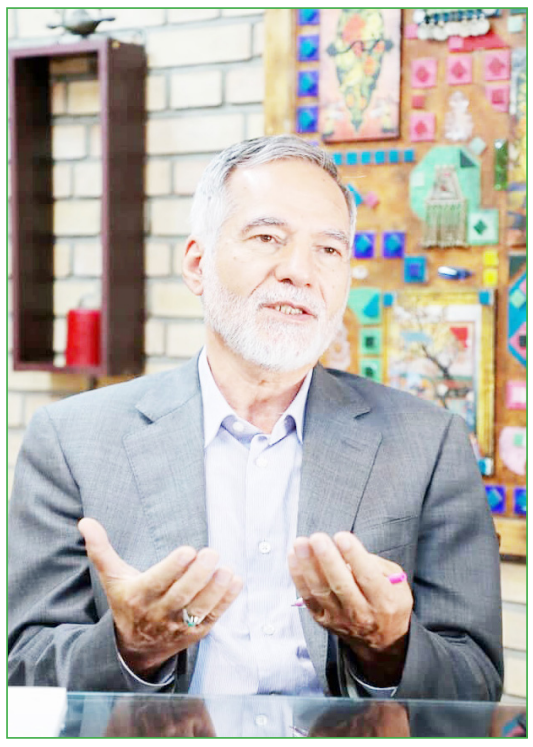

رقابت‌های ائتلاف گونه آسیب زا است

در حال حاضر رقابت به صورت ائتلافی اتفاق می‌افتد یعنی احزاب دو جریان رقیب در کشور، با هم ائتلاف می کنند و این دو ائتلاف است که رقابت را شکل می دهد که آسیب‌های خودش را نیز به دنبال دارد. یعنی بعد از اعلام نتیجه انتخابات، چه شوراهای اسلامی، چه نمایندگان مجلس و چه ریاست جمهوری، این ائتلاف گسسته می‌شود و کسی پاسخگوی عملکرد خودش نیست اما اگر یک حزب قدرتمند حضور داشته باشد برای آینده خودش تلاش می کند تا بتواند در تصمیماتی که بعدا گرفته می‌شود حضور مردم را برای تصمیم گیری و تصمیم‌سازی همچنان با خودش داشته باشد و خودش را پاسخگو بداند که متاسفانه نیست.

از لحاظ تقنینی هم یک خلاء وجود دارد و آن خلاء این است که مجلس فعلی با توجه به شرایطی که حوزه های نمایندگی دارند، برای شکل گیری این مجلس، بیشتر به مسائل روزمره و به مسائلی که نمایندگان در حوزه ماموریت خودشان هستند می‌پردازند یعنی بیشترین هم و غم یک نماینده مجلس، حوزه انتخابیه‌اش است تا اقدامی صورت بگیرد که در دور بعدی بتواند مجددا رای بیاورد.

به دو مجلس نیاز داریم

***یعنی نگاه ملی وجود ندارد.**

نگاه ملی ضعیف است یعنی حوصله اینکه به مسائل ملی که دربردارنده منافع ملی است کمتر توجه می شود. ما قاعدتا نیاز به ۲ مجلس داریم، یک مجلس ملی که به مسائل منطقه‌ای و مسائل حوزه‌های ماموریتی پرداخته شود که ضروری است دیگری مجلس راهبردی است که به مسائل کلان کشور به ویژه در ارتباط با مسائل سیاست خارجی کشور بپردازد.

***یعنی شما می گویید ۲ مجلس باید داشته باشیم؟**

بله ۲ مجلس نیاز است. البته ترکیب آن متفاوت می‌شود. ترکیب مجلس فعلی بدین گونه است که هر فردی با سوابق، تحصیلات و یا حداقل‌هایی که برایش در نظر گرفته شده از حوزه انتخابیه‌اش انتخاب می‌شود و در مجلس قرار می گیرد، ممکن است یک نماینده با ۱۰ هزار رای یا کمتر یا بیشتر، در مجلس حضور پیدا می کند و این مجلس در ارتباط با مسائل کوچک و بزرگ کشور تصمیم گیری و قانون گذاری می کند و چنین مجلسی با توجه به نگاه روزمره، عملکرد خودش را در این مسائل می بیند که قوانین بیشتری را تولید کند که همین مسئله، چه بسا اداره کشور را آسیب پذیر کند.

بیش از ۱۱ هزار قانون داریم که اجرای آن یک معضل و فسادخیز است

در حال حاضر ما بالغ بر ۱۱ هزار قانون داریم که اجرای این قوانین یک معضل و چه بسا که فساد خیز است چون اجرای این قوانین، فهم این قوانین و به کار بردن این قوانین در دستگاه‌های مختلف به جای اینکه تسهیل کننده باشد یک مانع بزرگ است اما مجلس راهبردی، مجلسی است که در ارتباط با مسائل کلان تصمیم گیری می کند. ممکن است تعداد قوانینی که تصویب یا تولید می‌شود بسیار محدود باشد ولیکن آن قوانین سرنوشت کشور را رقم می زند و این مجلس می تواند، اثربخشی بسیاری در اداره کشور به همراه داشته باشد.

ممکن است یک کاندیدای ناشناخته رأی بیاورد

***آقای ناظمی شما اگر به عنوان کاندیدای نهایی انتخاب شوید، به نظر خودتان رأی تان چقدر است؟ منظورم این است که در طیف اصولگراها این شناخت انقدر از شما وجود دارد که مردم به شما رای دهند؟**

دوره‌های گذشته نشان داده، افراد مشهوری که کاندید می شوند، هم آرای مثبت دارند هم آرای منفی. گاهی غلظت آرای منفی‌شان، آنقدر بالا است که آرای مثبت‌شان را دچار ریزش می کند بنابراین یک فردی که چه بسا ناشناخته بوده و شناخت زیادی روی او نبوده یا در سمت و جایگاهی نبوده که شهرت عام پیدا کند، ممکن است نظر مردم را به سمت خود جلب کند. در مناظره هایی که برگزار می‌شود مردم نگاه می کنند و می بینند که او برای اداره کشور طرح، ایده، نظر و راهکار دارد، مردم به صداقت او پی می برند و بعد از آن جست و جو می کنند که سوابقش در کجا بوده و آیا کارآمدی و اخلاص در کار داشته و همینطور در رفتار و منش انسانی او به دقت نگاه می کنند و حتی ممکن است به او روی بیاورند.

ممکن است در سنجش‌های آماری رای آن کاندیدا بسیار پایین بوده باشد (۱ یا ۲ درصد بوده) اما با یک شیبی آرای او افزون می‌شود و نهایتا آن فرد پیروز شود. در دوره‌های مختلف این گونه بوده و هیچ گاه هم رفتار مردم پیش بینی نشده، یعنی عده‌ای پیش‌بینی می کنند این فرد چون مشهور است و سوابق برجسته‌ای هم دارد در میدان انتخابات بیاید او حتما پیروز خواهد بود اما این پیش بینی، درست از آب در نیامده است که در گذشته شاهد آن بودیم طبق تجربه ام در دوره‌های قبلی می گویم و ممکن است در این دوره اتفاق دیگری بیفتد.

آرای شناور برای هر دو جریان سیاسی تعیین کننده است

***نقش آرای خاکستری یا آرای شناور را در این انتخابات تا چه حد تعیین کننده می‌دانید؟**

همواره آرای شناور نقش تعیین کننده داشته است چون آرای سازماندهی شده و آرای تشکیلاتی محدود است هم آرای جریان رقیب محدود است و هم آرای جریان نیروهای ارزشی و انقلابی، این آرای محدود روی آرای شناور تاثیرگذار است، لیکن این آرای شناور چندان توجه نمی کند به ویژه یک سری حساسیت‌هایی هم در ارتباط با برخی از جریان‌های سیاسی به وجود آمده است که در گذشته عملکرد درستی نداشتند و تصمیماتشان ممکن است تصمیمات درستی نباشد و مردم از تصمیمات آنها مایوس شده باشند بنابراین این آراء، فی البداهه برای خودش کارساز است، نگاه آرای شناور نیز بیشتر به این مسئله است که از بین افرادی که کاندیدا هستند (به ویژه در مناظره ها) کدام یک از آنها حرف مردم را می‌زنند، خواسته و مطالبات آنها را مطرح می کنند و برای اجرا یا اجابت مطالبات آنها راه حل دارند بنابراین اقبال بیشتری از سوی مردم به سمت آن کاندیدا می‌رود و پیروز انتخابات می‌شوند.

به دنبال سهمی در دولت آینده نیستم!

***از بین کاندیداهایی که خود را مطرح می کنند برخی می‌دانند که تایید نمی شوند ولی به نظر می رسد برای اینکه سهمی در دولت آینده داشته باشند، می‌آیند. شما این قضیه را می‌پذیرید؟**

من راجع به نیت یا انگیزه افرادی که کاندید هستند نمی توانم اظهار نظری داشته باشم ممکن است این نظر درست باشد یا درست نباشد. در مورد خودم، چنین نیت و انگیزه‌ای وجود ندارد. در ابتدای صحبتم عرض کردم با چه نیت و انگیزه‌ای وارد این عرصه شدم.

روی ابراهیم رئیسی اجماع وجود دارد اما اگر نیاید....

***کاندیداهایی که مطرح هستند از آقای رئیسی گرفته تا آقایان قالیباف، محسن رضایی، جلیلی و ... کدام یک ایده آل شما است که در صورت حضور آنها شما کنار بروید؟**

جناب آقای رئیسی چون در دور قبل کاندیدا بودند و رأی قابل ملاحظه‌ای هم به دست آوردند در میان جریان نیروهای ارزشی، انقلابی، اصولگرا و طیفی که خودشان را همواره حامی انقلاب و نظام می‌دانستند روی آقای رئیسی اجماع وجود دارد ولی روی سایر کاندیداها تا آنجایی که رصد و بررسی شده اجماع نیست، هم آرای مخالف و هم آرای موافق دارند بستگی دارد به اینکه احیانا آقای رئیسی به عرصه نیایند یک رقابت درونی انجام شود که نهایتا روی یک نفر یا چند نفر اجماع صورت بگیرد، البته به نظرم باید روی چند نفری اجماع صورت بگیرد که شورای نگهبان هم که نظر می‌دهد، افرادی از آن جریان باقی بمانند که بتوانند با رقیبشان در عرصه انتخابات رقابت کنند.

با رئیسی رقابت نمی کنم

***اگر آقای رئیسی بیایند شما به نفع ایشان کنار می کشید؟**

بنده در جامعه اسلامی مدیران حضور دارم و در عین حال نظر شخصی بنده این است که تصمیم دارم با آقای رئیسی رقابت انتخاباتی نداشته باشم.

***یعنی شما منتظر هستید ببینید آقای رئیسی می آیند یا خیر؟**

فعلا مشغول فعالیت‌های انتخاباتی هستیم.

*اگر آقایان رئیسی یا قالیباف یا رضایی یا جلیلی رئیس جمهور شوند شما حاضر هستید در کدام دولت وزیر شوید اگر پیشنهاد وزارت به شما دهند؟

روی این زمینه فکر نکردم.

نظرم به قالیباف و محسن رضایی منفی نیست اما...

***به نظر می رسد نسبت به قالیباف، محسن رضایی یا جلیلی نظرتان چندان مثبت نیست و...**

نظرم منفی نیست، در این خصوص فکر نکردم یعنی برداشتی ندارم که بتوانم پاسخگوی سوال شما باشم.

قالیباف گفته نمی آید

***اینکه اصولگرایان انقدر اصرار به کاندیداتوری ۲ رئیس قوه دارند، این پالس را به مردم نمی دهد که آن دو جایگاه چندان مهم نیست؟ یا قحط الرجال است که حتما یکی از این دو نفر رئیس جمهور شود یا ...**

تا آنجا که اطلاع دارم سخنگوی رئیس مجلس اعلام کردند که اقای قالیباف کاندید نمی‌شوند و وارد عرصه انتخابات نمی‌شوند چراکه ایشان در جایگاه رئیس مجلس هم حضور دارند کمتر دیدم که از سوی اصولگرایان برای آقای قالیباف فراخوانی باشد یا دعوتی برای حضور ایشان صورت بگیرد چون از ایشان در آن جایگاه حمایت می کنند که موفق باشند و بتوانند مجلس را به خوبی راهبری کنند تا تنقیح و پالایش قوانین صورت گیرد و در عین حال قوانینی به تصویب برسد که بتواند راه گشا برای دولت آینده باشد و ریل گذاری خوبی برای دولت آینده صورت بگیرد.

اصلاح طلبان به یک فرد واحد می رسند

اما در خصوص حضور آقای رئیسی شاهدیم که از ایشان برای حضور در انتخابات مطالباتی صورت می گیرد در مجموع ارزیابی مثبتی هم در خصوص شخصیت ایشان و هم در ارتباط با کارکرد و عملکرد ایشان در قوه قضاییه و سایر جایگاه‌ها وجود دارد داشتند و هم اینکه با حضور ایشان در جریان ارزشی، انقلابی و اصولگرایی اجماع صورت می گیرد و این اجماع بسیار مهم است چون پیروزی در انتخابات آینده در گرو سبد واحد رأی است، قطعا رقیب سبد واحد رأی خواهد داشت یعنی در نهایت به یک نفر می‌رسد و این طرف هم برای پیروزی باید سبد واحد رأی داشته باشیم.

***با رایزنی ها و صحبت هایی که در حال انجام است، چند درصد احتمال دارد آقای رئیسی بیایند؟**

خبرهای متفاوتی منتشر می‌شود بعضا می گویند ایشان حضور پیدا می کنند اما شخص آقای رئیسی در هر نشست و ملاقاتی که با ایشان صورت گرفته اظهار کردند که برای من الان قوه قضاییه اولویت دارد و قوه قضاییه را می بینند.

اجماع اصولگرایان بر روی قالیباف سخت است

***در مورد آقای قالیباف چطور؟ اگر آقای رئیسی نیایند به نظر شما روی آقای قالیباف، اجماعی صورت می گیرد؟**

تا حدودی این اجماع را سخت و دشوار می‌بینم البته در فضای سیاسی و عالم سیاست هر موضوعی امکان پذیر است یعنی ممکن است تا دیروز یک مسئله‌ای بوده ولی امروز موضوع تغییر پیدا کند، این اجماع را تا حدودی سخت می بینم نه تنها برای آقای قالیباف بلکه برای سایر کاندیداها که قبلا کاندید بودند و در عرصه رقابتی حضور پیدا کردند.

***برخی می گویند اگر آقای قالیباف وارد انتخابات شود ریاست مجلس را از دست می دهد و...**

قابل پیش بینی نیست.

***یعنی به نوعی قمار سیاسی است.**

آنهایی که تحلیل دارند احتمالا روی تحلیلشان مطالعه دارند ولی من به جهت اینکه در این زمینه چندان عمیق نشدم نمی دانم این پیش بینی درست است یا نیست.

آراء شناور و نظر مردم تعیین کننده نهایی است

***به نظر شما وحدت برای اصولگرایان در نهایت محقق می شود؟**

حداکثر ۳ یا ۴ نفر را از طرفین دو رقیب احراز صلاحیت می شوند در دوره های گذشته ۱۰ نفر هم داشتیم ولی ۶ نفر یا ۸ نفر هم بوده ولی مهم این است که بعد از شورای نگهبان آن ۳ نفر به ۱ نفر برسند که سبد واحد رای ایجاد شود. در آن مقطع هم چندان سخت نیست چرا که رویکرد مردم و آرای شناور مشخص می‌شود به ویژه در مرحله مناظره‌ها، نظر سنجی هایی که صورت می گیرد مشخص می کند اقبال مردم به چه سمت و سویی است.

احتمال ظهور یک پدیده انتخاباتی وجود دارد

*آقای ناظمی! آیا می توانیم منتظر یک پدیده انتخاباتی باشیم یا خیر؟

احتمال دارد. ممکن است افرادی بیایند که متعرض وضع موجود شوند و با یک تبلیغات سنگین و پرهزینه به میدان بیایند و تبدیل به پدیده شوند اما اگر وضعیت دوقطبی رخ ندهد و رقابت در یک فضای معقولی اتفاق بیفتد، رقابت بر سر برنامه‌ها باشد و در عین حال از کاندیدا بپرسند برای اداره کشور چه برنامه‌ای دارید، چه راه‌حل‌هایی دارید یا بگویند تیم همکارشان چه کسانی هستند (چهره هایشان را اعلام کنند) و برای هم بستگی مردم و بالا بردن سرمایه اجتماعی مردم و بی اعتمادی که الان به وجود آمده است را بتواند جبران کند، شخصیت های بعضی از افراد واقعا نقش تعیین کننده در ایجاد هم بستگی و اتحاد ملی، در وحدت ملی، در همگرایی جامعه دارد.

اگر وضعیت دو قطبی بدین گونه باشد آن پدیده انتخاباتی ممکن است شکل نگیرد و مردم به سمت این می روند که به آن فردی رأی دهند که در عقلانیت سرآمد است، در سابقه گذشته‌اش نشان می‌دهد که سرآمد بوده و نقصان و ضعفی نداشته و زمینه تخریبی هم در گذشته نداشته است، مردم به او رأی می‌دهند و رأی هم رای قابل ملاحظه ای می‌شود البته ممکن است که اختلاف آرا زیاد نباشد یعنی زمانی که دوقطبی رخ دهد اختلاف آرا قابل توجه می‌شود به نظرم در چنین شرایطی اگر تبلیغات حجیم باشد و نسبت به وضع موجود یک تعارض سخت صورت بگیرد می توانیم منتظر یک پدیده هم باشیم.

نکته

اشتیاق وصف ناپذیر اصولگرایان برای داوطلبی رییسی؛

اصولگرایان در انتظار یک اعلام

«خبر آمد خبری در راه است» اصطلاحی رایج اما این بار مهم در اردوگاه اصولگرایان برای اعلام داوطلبی رییس قوه قضائیه بود؛ صف داوطلبان اصولگرا جوانان و حتی مشتاقان قدیمی حضور در پاستور، چشم انتظار اعلامی هستند که تکلیف بسیاری از رقابت‌های را مشخص می کند.

خبرهای مربوط به داوطلبی حجت الاسلام «ابراهیم رییسی» رییس قوه قضائیه در انتخابات ریاست جمهوری سیزدهم، نقطه مشترک تحلیل‌ها و گمانه زنی‌های این روزهاست. در کنار این موضوع ثابت انتخاباتی و بیم و امیدهای مربوط به آن؛ داوطلبان دیگر هم تحرکات انتخاباتی خود را پی می گیرند تا تکلیف داوطلبی حجت الاسلام رییسی مشخص شود. چهره‌های جوانی چون سعید محمد از جمله این داوطلبان هستند و برای ایفای نقش جوان اولی سناریوهای انتخاباتی اصولگرایان، تکاپو می کنند، هر چند در این مورد ویژه، راه طولانی و رقبا سرسخت و قَدَر هستند و تجربه و کارنامه سعید محمد خالی از برگ‌هایی هم برای قضاوت درست و هم انتقاد.

خبری در راه است؟

اشتیاق وصف ناپذیر اصولگرایان برای داوطلبی حجت الاسلام رییسی، هر روز شکل تازه ای به خود می گیرد و گمانه‌هایی را منجر می‌شود. روز گذشته «ولی اسماعیلی» نایب رییس کمیسیون اجتماعی از خبر بزرگ جریان اصولگرایی خبر داد و در توییتی نوشت: «همگرایی تاریخی نیروهای انقلاب در راه است؛ صدای پای دولت عشق می آید... سلام بر این اتفاق بزرگ. سلام بر سید محرومان». پس از انتشار این توییت باردیگر گمانه‌ها درباره داوطلبی افزایش یافت اما ساعاتی بعد «امیر ابراهیم رسولی» عضو شورای ائتلاف نیروهای انقلاب گفت: «مطالبه عمومی برای حضور آقای رییسی در انتخابات ریاست جمهوری از جانب استان‌ها افزایش یافته و به ائتلاف نیز منعکس شده است، اما هیچ خبر قطعی هنوز وجود ندارد.»

این بیم و امیدها در حالی است که باهنر تصریح کرده است: «آقای رییسی برای قوه قضاییه مستقیما منصوب رهبر انقلاب است و قاعدتا اگر ایشان بخواهد برای کاندیداتوری اقدام کند مقام معظم رهبری باید از این کار راضی باشند.» همچنین «حسین کنعانی‌مقدم» دیگر عضو شورای وحدت اصولگرایان هم تصریح کرده است: «چیزی که ما اکنون رصد می کنیم، این است که ایشان تمایل به کاندیداتوری ندارند.»

این چشم انتظاری‌ها در حالی است که برخی شنیده‌ها از منوط شدن داوطلبی برخی از شخصیت‌های سیاسی به نیامدن حجت الاسلام رییسی، حکایت دارند که اگر او نیاید آنها میدان را برای داوطلبی خود مساعدتر می‌یابند و در غیراین صورت در چنین رقابتی حاضر نخواهند شد. شاید به همین دلیل است که حجت الاسلام «غلامرضا مصباحی مقدم» سخنگوی جامعه روحانیت درباره شرایطی که نیامدن حجت الاسلام رییسی در جبهه اصولگرایی به وجود خواهد آورد ابراز نگرانی کرده و گفته است اگر رییسی نیاید، نمی‌دانیم چگونه می‌توانیم به نامزد واحد برسیم و احتمال تشدید اختلاف بین اصولگرایان زیاد است.

سردار محمد، جوان اول سناریو اصولگرایان است؟

تا پیش از سال ۹۹ کمتر کسی چه از اهالی رسانه و چه سیاست، نام فرمانده قرارگاه خاتم الانبیا (ص) را شنیده و با این جوان نظامی آشنا بود. از نیمه سال گذشته به ویژه آرام آرام نام او به مناسبت‌های مختلف و در محافل متنوع آورده شد و او را در ماههای پایانی سال به یکی از چهره‌های انتخاباتی تبدیل کرد. استعفای پرحاشیه محمد از فرماندهی قرارگاه خاتم که خود دلیل آن را پیشگیری از ایجاد شائبه‌های انتخاباتی درباره قرارگاه اعلام کرد سعید محمد را از فعال‌ترین داوطلبان ماههای گذشته ساخته است. انتشار ویدیوهای تبلیغاتی و توییت‌های عجیب و از سوی کمپین تبلیغاتی او، نشان می‌دهد که افکار و دغدغه‌های این فرمانده جوان تا چه اندازه می‌تواند با پیش زمینه ذهنی جامعه متفاوت باشد. واقعیت آن است که سعید محمد با نوع تبلیغاتی که این روزها در فضای مجازی با هشتگ‌های به نام او انجام می‌شود، بیش از پیش ناشناخته بودن خود را به افکار عمومی نشان می‌دهد.

در سابقه اجرایی محمد، جز حضور در قرارگاه خاتم الانبیا موضوع قابل اشاره دیگری نیست و این هم می‌تواند نقطه قوت او باشد و بخشی از انتقادات درباره عملکردش را منتفی ساز و از سوی دیگر می توان به ضرر این داوطلب نامزدی در انتخابات باشد.

اینها همه اما برابر مهم‌ترین چالش پیش روی محمد، چندان مهم به نظر نمی‌رسد و آن رقبا قَدر اصولگرا و میدان پر از سنگلاخ اردوگاه اصولگرایان است. این چالش را در دو دسته می‌توان تقسیم کرد. دسته نخست زمانی شکل می گیرد که حجت الاسلام رییسی در انتخابات ریاست جمهوری داوطلب شود؛ موضوعی که محمد آن را بعید دانسته و پیش از این گفته بود: «ابتدا خدمت آقای رییسی رفتم تا برنامه را با ایشان تنظیم کنم. ایشان گفتند که به انتخابات ورود نمی کنند. حتی قبل از آنکه از قرارگاه خارج شوم دوباره از ایشان پرسیدم و گفتند که قصد ورود به انتخابات را ندارند.» با این همه اما تاکید هم کرده بود در صورت اعلام دواطلبی حجت الاسلام رییسی به وی کمک خواهد کرد. اینکه محمد تا چه اندازه بر سر حرف خود باقی مانده و اساسا منظور وی از کمک چیست قطعا در هفته‌های آینده مشخص می‌شود.

دسته دوم از چالش های پیش روی این فرمانده جوان زمانی است که حجت الاسلام رییسی نامزد اصلی جریان اصولگرا نباشد؛ در آن صورت صف طولانی از رقبای درون جریانی وجود خواهد داشت که از «محمدباقر قالیباف» و «محسن رضایی» تا «سعید جلیلی» و بهاریون پرتعداد، متنوع هستند و هریک چون سردار محمد خود را اصلح می‌دانند. ایجاد اجماع اصولگرایان زمانی سخت‌تر می‌شود که اصولگرایان به ویژه پس از اعلام برخی نظرات، درباره عملکرد او مردد هستند. شاید به همین دلیل است که محمد در نامه ای سرگشاده به داوطلبان رسمی و غیررسمی انتخابات یادآور شده است: «ورود به منازعات انتخاباتی و زد و خوردهای سیاسی به هیچ عنوان به مصلحت کشور و مردم عزیز ما نیست!»

اظهارنظرهای اصولگرایان طی هفته های گذشته نشان می‌دهد که آنها چندان حضور و داوطلبی سعید محمد را به عنوان شخصی که توان اجماع آفرینی داشته باشد، جدی نمی‌دانند. واقعیت آن است که تا به امروز نه اصولگرایان حامی او هستند و نه سعید محمد مشتاق آنها. به همین دلیل است که فرمانده سابق قرارگاه خاتم الانبیا (ص) حضورش در انتخابات را فراجناحی توصیف کرده و در پیامی ویدیویی، گفته است: «با توجه به اینکه جریانات سیاسی عموما ناکارآمدی خودشان را نشان دادند؛ بنده به صورت مستقل وارد شدم و هیچ گونه وابستگی و ارتباطی با هیچ جریان سیاسی نداریم و اتفاقا دوایِ درد کشور را یک هویت فراجناحی برای کشور می‌دانیم.»

قانون تازه انتخاباتی اعلام شده از سوی شورای نگهبان که در آن بر وجود سابقه اجرایی خاص برای نامزدهای انتخاباتی تاکید شده است می تواند با تفسیری تازه ترین مشکل فرمانده جوان برای رسیدن به پاستور باشد؛ حتی اگر وی از تایید صلاحیت خود اطمینان داشته باشد.

ایمان

سیاسی، اجتماعی، فرهنگی، علمی، ورزشی و هنری

صاحب‌امتیاز: حیدر ضیغمی

مدیرمسئول و سردبیر: حسین عبداللهی

مدیرتحریریه: روح‌اله کرمانی جمکرانی

طراح‌وصفحه‌آرا: محسن عبداللهی

عضو انجمن مدیران روزنامه‌های غیر دولتی، آئین‌نامه اخلاق حرفه‌ای، قابل مشاهده در سایت

تلفن: ۳۲۹۰۳۲۰۹ - ۳۲۹۰۶۱۶۰ صندوق پستی: ۳۷۱۸۵/۴۴۹۵

نشانی: قم-بلوارشهیدصدوقی، کوچه۲۱ ممیزیک‌پلاک۴۷

www.emandaily.ir eimannews@yahoo.com

لیتوگرافی و چاپ شاخه‌سبز

اذان صبح: ۰۴/۳۹ طلوع آفتاب: ۰۶/۱۲ اذان ظهر: ۱۳/۰۳ اذان مغرب: ۲۰/۱۳

شنبه-هجدهم اردیبهشت ۱۴۰۰-سال بیست‌وچهارم-شماره ۵۲۶۳

پیامبر اکرم(ص):

همانا مؤمن، به ادب خداوند عز و جل رفتار می‌کند. هر گاه خدا به ازندگی او گشایش بدهد، او گشاده دستی می‌کند، و هر گاه بر او تنگ بگیرد، او نیز دست نگه می‌دارد.

الکافی: ج ٤ ص ١٢ ح ١٢

دعای روز بیست و پنجم

بِسْمِ اللهِ الرَّحْمنِ الرَّحیم

اَللّٰهُمَّ اجْعَلْنی فیهِ مُحِبّاً لِاَوْلِیائِکَ ، وَ مُعادِیاً لِاَعْدائِکَ ، خدایا مرا در این روز دوست دوستانت قرار ده ، و دشمن دشمنانت ، مُسْتَنّاً بِسُنَّةِ خاتَمِ اَنْبِیائِکَ ، یا عاصِمَ قُلوبِ النَّبِیینَ. و بر روش خاتم پیغمبرانت ، ای نگهدار دلهای پیغمبران .

وَ صَلَّ اللهُ عَلی سَیِّدِنا مُحَمَّدٍ وَ اٰلِهِ الطّاهِرینَ

اخبار

معاون حمل‌ونقل و ترافیک شهرداری قم خبرداد:

ورود ۳۰ دستگاه اتوبوس به ناوگان حمل‌ونقل‌عمومی

معاون حمل‌ونقل و ترافیک شهرداری قم از ورود ۳۰ دستگاه اتوبوس بازسازی‌شده به ناوگان حمل‌ونقل عمومی تا دو هفته آینده خبر داد.

عباس ذاکریان در نشست ستاد مدیریت بحران استان با اشاره به اقدامات شهرداری قم در مبارزه با بیماری کرونا اظهار داشت: تداوم واکسیناسیون برخی پرسنل خدمات شهری، پخش هُشدارهای صوتی در سطح شهر، اطلاع‌رسانی عمومی از طریق بنرهای شهری و توزیع ماسک در بین کارگران خدمات شهری از جمله این اقدامات بوده و هست.

وی با تصریح بر تشدید نظارت‌های کرونایی در مجموعه شهرداری قم و سازمان‌های تابعه در هفته‌های اخیر اضافه کرد: یکی از مطالبات مطرح‌شده در موضوع حمل‌ونقل عمومی قم، افزایش اتوبوس‌های خط پردیسان برای افزایش رعایت شیوه‌نامه‌های بهداشتی و کاهش تجمع مسافران بود که خوشبختانه این امر با پیگیری‌های صورت گرفته و علیرغم مشکل همه شهرداری‌ها در تأمین اتوبوس جدید مرتفع شد. معاون حمل‌ونقل و ترافیک شهرداری قم همچنین به اضافه شدن ۳۰ دستگاه اتوبوس بازسازی‌شده تا دو هفته آینده به ناوگان حمل‌ونقل عمومی قم توجه داد و خاطرنشان کرد: ناوگان حمل‌ونقل عمومی قم در مراسم شب‌های قدر نیز با ظرفیت ۱۰۰ درصدی خود و تا سحرگاه در حال خدمت به مردم و شب‌زنده‌داران بوده و خواهد بود، ضمن آنکه اختصاص ظرفیت ۱۰۰ درصدی ناوگان با هدف تردد اتوبوس‌ها با تعداد مسافر کمتر و برای ایجاد فاصله‌گذاری اجتماعی در تحقق مبارزه با کرونا بوده است. ذاکریان همچنین درباره نارضایتی موجود از رعایت شیوه‌نامه‌های بهداشتی در پایانه‌های مسافربری درون‌شهری نیز گفت: در این گزارش‌ها، برخی ایستگاه‌های اتوبوس شهری مانند میدان شهید مطهری و یا سه راه بازار به‌عنوان پایانه تلقی می‌شوند، در حالی مدیریت شهری تعریف دیگری را برای پایانه‌های مسافربری درون‌شهری دارد و مهم‌ترین ویژگی این پایانه‌ها را، اشراف کامل شهرداری بر فعالیت آن‌ها می‌داند.

نصب QR کد بر روی ۲۰۰ تاکسی درون‌شهری

معاون حمل‌ونقل و ترافیک شهرداری قم سپس پایش مکرر سلامت رانندگان حمل‌ونقل عمومی قم را یادآور شد و اظهار کرد: نصب کد QR در ۲۰۰ تاکسی درون‌شهری جهت عدم تبادل پول نقد بین مسافر و راننده، از دیگر اقدامات مدیریت شهری قم در مبارزه با کرونا بوده است. وی همچنین تصریح کرد: اقدامات خوبی برای رعایت شیوه‌نامه‌های بهداشتی در آرامستان بهشت معصومه (س) انجام‌شده است، اما باید گفت که با نقطه مطلوب فاصله داریم و درعین‌حال تلاش می‌شود تا مهم‌ترین مشکل موجود در این عرصه یعنی اصرار خانواده مرحومین به برگزاری مراسم، با اقناع‌سازی و تعامل حل‌وفصل شود. ذاکریان درباره بوستان‌های شهری نیز گفت: نوار زرد محدوده بوستان‌ها و همچنین خاموشی روشنایی آن‌ها نشانه‌هایی از تعطیل بودن بوستان‌هاست، ضمن آنکه تلاش شده است تا تجمع‌های شبانه در محدوده رودخانه قم و بلوار شهید سلیمانی با گشت بیشتر پرسنل تخلفات شهری، کم و کمتر شود.

معاون شهرسازی و معماری شهرداری قم اعلام کرد:

سکونت ۶۰ درصد قمی‌ها در بافت فرسوده

عدم رونق بافت فرسوده به خاطر نبود سیاست‌های تشویقی مؤثر

معاون شهرسازی و معماری شهرداری قم گفت: محدودیت ارتفاع، نبود سیاست‌های تشویقی مؤثر در سطح کلان کشور با توجه به مشکلات اقتصادی افراد ساکن در بافت فرسوده‌ها، سبب شده تا کمتر شاهد بازآفرینی شهری و رونق در بافت فرسوده باشیم.

غلامرضا جانقربان با بیان اینکه کلان‌شهر قم دارای یک هزار و ۵۸۰ هکتار بافت فرسوده بوده و حدود ۳۱۵ هکتار آن بافت تاریخی است، اظهار داشت: از محدود قانونی ۱۳ هزار هکتار قم، حدود چهار هزار هکتار آن شاخصه‌های بافت فرسوده را دارد و بیش از ۶۰ درصد جمعیت شهر قم در این چهار هزار هکتار سکونت دارند. معاون شهرسازی و معماری شهرداری قم خاطرنشان کرد: بالاترین مساحت منازل در بافت فرسوده قم ۲۰۰ مترمربع است و بیشتر مساحت‌های عرصه نیز زیر ۲۰۰ مترمربع است.

کالبد منازل بافت فرسوده قم رو به تخریب است

جانقربان با اشاره به اینکه بافت فرسوده قم در شش منطقه شهری متمرکز است و تنها منطقه هشت و بخش‌هایی از منطقه چهار بافت فرسوده نداریم، تصریح کرد: نوع کالبد، ریزدانگی، قدمت بالای ساختمان‌ها و موضوع ایمنی آن‌ها مسئله‌ای است که بافت فرسوده قم از آن رنج می‌دهد. وی ابراز کرد: کمبود زیرساخت‌های شهری همانند فضای سبز، کاربری‌های فرهنگی و ورزشی نیز از دیگر مشکلات شهروندان قمی ساکن در بافت فرسوده است. معاون شهرسازی و معماری شهرداری قم افزود: محدودیت ارتفاع، نبود سیاست‌های تشویقی مؤثر در سطح کلان کشور با توجه به مشکلات اقتصادی افراد ساکن در بافت فرسوده‌ها، سبب شده تا کمتر شاهد بازآفرینی شهری و رونق در بافت فرسوده باشیم. جانقربان با بیان اینکه کالبد منازل بافت فرسوده قم رو به تخریب است و در پی آن نیز شاهد خروج جمعیت هستیم، تأکید کرد: در این زمینه نیازمند تدبیر در سطح کلان مدیریت استان و چاره اندیشی برای رفع مشکلات موجود هستیم.

مدیر منطقه هفت شهرداری قم:

تملک ۲۲۰ ملک برای اجرای پروژه شهید اوسطی

مدیر منطقه هفت شهرداری قم با اشاره به اجرای پروژه شهید اوسطی، از تملک ۲۲۰ ملک در مسیر این پروژه خبر داد.

مجید متین‌فر با اشاره به اجرای پروژه شهید اوسطی اظهار داشت: یکی از پروژه‌های مهم شهری که سال‌ها متوقف مانده بود ادامه خیابان عمار یاسر معروف به فاز ۵ عمار یاسر است. وی با بیان اینکه این طرح خیابان معلم را به میدان سپاه در منطقه چهار متصل می‌کند ابراز کرد: پروژه شهید اوسطی از خیابان دورشهر عبور و ریل راه‌آهن را قطع می‌کند و بخش شمال را به جنوب شهر اتصال می‌بخشد. مدیر منطقه هفت شهرداری قم با اشاره به جزئیات این پروژه افزود: در این مسیر بالغ‌بر ۳۰۰ ملک و واحد مسکونی و تجاری وجود داشته و دارد که در سال‌های اخیر پیشرفت‌های خوبی در حوزه تملک آنان داشتیم؛ به‌طوری که در دو سال قبل، ۲۲۰ ملک تملک و تخریب‌شده و در حدود ۸۰ ملک باقی‌مانده است. وی با اشاره به اینکه فاز نخست از خیابان معلم تا ممتاز و در ادامه خیابان بیگدلی بوده که کلنگ زنی عملیات عمرانی آن پایان سال قبل انجام‌شده است، ادامه داد: این بخش از پروژه به‌صورت دو سطحه است که قسمتی زیرسطحی و در ادامه تونل غدیر و قسمتی بر روی سطح انجام می‌شود. متین فر تصریح کرد: سازمان توسعه و عمران شهرداری قم به‌عنوان پیمانکار در این پروژه مشغول به فعالیت و تلاش شبانه‌روز هستند که امیدواریم در آینده‌ای نزدیک شاهد بهره‌برداری از این مسیر باشیم.

مدیر منطقه سه شهرداری قم مطرح کرد:

انجام ۲۰ هزار متر مربع گل گاری

مدیر منطقه سه شهرداری قم گفت: در فروردین ماه امسال در سطح این منطقه به‌منظور زیباسازی و ایجاد روحیه و نشاط اجتماعی بین شهروندان قمی، ۲۰ هزار مترمربع گل گاری انجام شد. مهرداد روحانی وزیری با اشاره به اهمیت توسعه فضای سبز و تاثیرآن در نشاط اجتماعی اظهار داشت: از ابتدای نوروز ۱۴۰۰ تاکنون حدود یک هزار نهال در سطح منطقه سه شهرداری قم در راستای افزایش سرانه فضای سبز کاشته شد. مدیر منطقه سه شهرداری قم ادامه داد: در فروردین ماه امسال در سطح این منطقه به‌منظور زیباسازی و ایجاد روحیه و نشاط اجتماعی بین شهروندان قمی، ۲۰ هزار مترمربع گل گاری انجام شد.

کاریکاتور

استقبال ویژه از گورخرهای آفریقایی!

انتشار تصاویری تلخ از کتک زدن یک گورخر آفریقایی هنگام انتقال به باغ وحش صفادشت که باعث مرگ این حیوان شد.

طرح: علیرضا پاکدل

استاندار قم تاکید کرد:

تغییر وضعیت کرونایی قم و لزوم پرهیز از عادی انگاری

هنوز از موج چهارم کرونا عبور نکرده ایم

استاندار قم با اشاره به نارنجی شدن وضعیت کرونایی استان قم و لزوم پرهیز از عادی انگاری این وضعیت گفت: همچنان نیازمند مراقبت بیشتر و رعایت دستورالعمل ها بوده چرا که وضعیت نارنجی یعنی هنوز با شرایط پرخطر مواجه هستیم

دکتر بهرام سرمست در جلسه ستاد پیشگیری، هماهنگی و عملیات پاسخ به بحران استان که در سالن کرامت استانداری برگزار شد طی سخنانی با تسلیت ایام شهادت حضرت علی(ع) و آرزوی قبولی طاعات و عبادات روزه داران در شب های پر فیض قدر اظهار کرد: هنوز از موج چهارم کرونا عبور نکرده ایم ولی به یك روند کاهشی از حیث کنترل بیماری رسیده ایم. استاندار قم با قدردانی از حمایت های ارزنده مراجع، همراهی های مردم، اصناف و دستگاه های اجرایی در موج چهارم کرونا، خاطرنشان کرد: امیدواریم این سیر نزولی را که امروز شاهد آن هستیم تا رسیدن به وضعیت شایسته و مطلوب تر ادامه بدهیم و با گسترش واکسیناسیون به جامعه هدف بر اساس مصوبات ستاد ملی کرونا بتوانیم از شیوع موج های جدید پیشگیری کنیم. وی با بیان این که بر اساس تجربه، هر گونه کاهش محدودیت ها و پایین آمدن میزان رعایت دستورالعمل ها، موجب شیوع دوباره کرونا شده است گفت: تنها راه مقابله با این بیماری، رعایت مستمر و دقیق شیوه نامه های بهداشتی و جدی گرفتن خطرات این ویروس است.

لزوم تشدید نظارت بر صنوف سهل انگار و متخلف

دکتر سرمست با اشاره به آمار میزان رعایت دستورالعمل های بهداشتی در اصناف و مراکز عمومی استان، بر لزوم تشدید نظارت بر صنوف و واحدهای سهل انگار و متخلف تأکید کرد و خاطرنشان کرد: باید از همه ظرفیت ها و مکانیزم های در اختیار، برای اجرای قوانین و دستورالعمل ها در این محل ها استفاده شود. وی همچنین با تأکید بر لزوم استمرار همکاری ها در اجرای مؤثر طرح شهید سلیمانی گفت: همه دستگاه های استان موظف به همکاری در جهت برطرف کردن موانع و سرعت بخشی به روند اجرای این طرح هستند. نارنجی شدن وضعیت کرونایی استان قم، خطر شیوع ویروس کرونا در این وضعیت را هم نگران کننده

استاندار قم با اشاره به نارنجی شدن وضعیت کرونایی استان قم ، خطر شیوع ویروس کرونا در این وضعیت را هم نگران کننده توصیف و تصریح کرد: باید همچنان استفاده از ماسك، رعایت فاصله فیزیکی و توجه به سایر نکات بهداشتی به عنوان یك اولویت در دستور کار باشد و امیدواریم نارنجی شدن وضعیت، گشایشی را در کسب و کارها و زندگی مردم ایجاد نماید.

مجتمع‌های تولید محصولات دامی حمایت شوند

وی همچنین در جلسه کمیسیون بررسی طرح‌های غیرکشاورزی قم بر ضرورت حمایت و پشتیبانی از مجتمع‌های تولید محصول‌های دامی این استان تاکید کرد و خواستار پیگیری‌های مجدانه مسئولان امر جهت رفع مشکل‌های حوزه دامپروری شد. سرمست ، ضرورت تامین زیرساخت‌های مورد نیاز مجتمع‌های تولید دام و زراعت را مورد توجه قرار داد و اظهار داشت: دستگاه‌های خدمات‌رسان باید در این راستا وظایف خود را به درستی انجام دهند. وی با اشاره به اهمیت و نقش آفرینی کشاورزی و دامپروری در اقتصاد استان افزود: در خصوص کاستی‌ها و نیازهای این حوزه به ویژه مجتمع‌های تولید دامی باید پیگیری‌های جدی تری انجام شود. وی برق مورد نیاز واحدهای تولیدی بخش کشاورزی و دامداری بویژه در فصل گرما را مورد توجه قرار داد و گفت: اگر چه خاموشی‌های برنامه‌ریزی شده برق در بخش‌های مختلف در دوران اوج مصرف امری اجتناب ناپذیر است ولی باید در مورد مجتمع‌های دامپروری و کشاورزی این قطعی مدیریت شده باشد. سرمست در بخش دیگری از سخنان خود با تاکید بر ضرورت اهتمام مدیران دولتی برای دریافت اعتبارها از دستگاه‌های ملی تصریح کرد: باید مشکل‌ها در حوزه‌های مختلف احصاء شده و در ۲ سطح استانی و ملی پیگیری شود.

سرمایه گذار دریاچه نمک تعیین تکلیف شود

وی همچنین شورای معادن استان با اشاره به ضرورت حمایت از معدن داران و فعالان معدنی توانمند و علاقمند به سرمایه گذاری، خواستار تعیین تکلیف هر چه سریع تر سرمایه گذار دریاچه نمک شد. سرمست با بیان این که اعتبار ویژه ای برای انجام مطالعات مربوط به ایجاد راه دسترسی به دریاچه نمک اختصای داده شده است اظهار کرد: احداث این جاده می تواند زمینه را برای رونق سرمایه گذاری در این منطقه فراهم کند. وی در ادامه بر لزوم توجه به اولویت های استان در حوزه معادن تأکید کرد و افزود: حمایت از معدن داران و فعالان معدنی توانمند و علاقمند به سرمایه گذاری در این عرصه از رویکردهای مهمی است که با دنبال شود. استاندار قم اضافه کرد: البته در این مسیر لازم است تا سرمایه گذارانی که با وجود داشتن مجوزهای لازم و به دلایل مختلف مانند برخی مشکلات و یا عدم توانایی و اهلیت لازم، قصد فعالیت در این حوزه را ندارند، تفکیک و در صورت استمرار وضعیت، سلب مجوّز شوند. سرمست همچنین اذعان کرد: البته تلاش برای رفع موانع موجود در مسیر اتمام عملیات اکتشافی در محدوده های تعیین شده نیز یک ضرورت است و این امر باید در جلسه ای با حضور دستگاه های مسؤول بررسی و تصمیم نهایی گرفته شود. وی با اشاره به اهمیت موضوع سرمایه گذاری و اشتغال زایی در دریاچه نمک قم، ضرورت تسریع در تعیین تکلیف سرمایه گذار این دریاچه را مورد تأکید قرار داد و گفت: این موضوع باید هر چه سریع‌تر تعیین تکلیف و نهایی شود.

مدیرعامل سازمان آتش‌نشانی و خدمات ایمنی شهرداری قم اعلام کرد:

خسارت ۲۰ میلیارد تومانی آتش‌سوزی اخیر شکوهیه به آتش‌نشانی

مدیرعامل سازمان آتش‌نشانی و خدمات ایمنی شهرداری قم از ۱۷ اعزام برای مهار آتش‌سوزی در شهرک شکوهیه در دو سال گذشته خبر داد و گفت: تنها آتش‌سوزی اخیر ۲۰ میلیارد تومان به تجهیزات این سازمان خسارت وارد کرده است. عباس جعفری با تأکید بر اینکه وظیفه سازمان آتش‌نشانی خدمت‌رسانی در محدوده شهر و خدمات شهری است، اظهارداشت: با توجه به شرایط خاص استان قم که تک شهر هستیم و به‌طورمعمول شرکت شهرک‌های صنعتی باید طبق قانون دارای ایستگاه‌های آتشنشانی مجهز بوده، ایمن‌سازی را انجام داده و در پی آن نیز از کارخانه‌ها و صاحبان صنایع درخواست توجه به اصول ایمنی را داشته و آموزش لازم را به آنان بدهند. وی ابراز کرد: آتش‌نشانی شهرداری قم در مواقع خاص به دستور مدیریت بحران برای کمک‌رسانی به این حوادث ورود کرده و هر دفعه شاهد خسارت‌هایی هستیم. وی خاطرنشان کرد: موضوع خسارت به اموال شهرداری در این حادثه را پیگیری می‌کنیم چراکه وظیفه شهرداری ارائه خدمت به مردم داخل شهر است، ولی متأسفانه به خاطر نبود امکانات تخصصی در شهرک‌های صنعتی اطراف شهر قم، اعزام نیرو داریم و به‌نوعی از جیب مردم نیز هزینه می‌شود.

در آتش‌سوزی شهرک شکوهیه از خسارت میلیاردی جلوگیری کردیم

مدیرعامل سازمان آتش‌نشانی و خدمات ایمنی شهرداری قم ادامه داد: در آتش‌سوزی شهرک شکوهیه از خسارت میلیاردی جلوگیری کردیم و ولی بیمه خسارت آتش‌نشانی را قبول ندارد، اگر آتش‌نشانان از بروز آتش و پیشروی آن نکرده بودند باید بیمه‌ها میلیاردها تومان خسارت می‌دادند.

جعفری تصریح کرد: در دو سال اخیر و در پی حوادث آتش‌سوزی ۱۷ مورد اعزام نیرو به شهرک شکوهیه داشتیم که این‌ها برای شهرداری هزینه‌دار است و ما نیز تاکنون هیچ موقع هزینه‌ای دریافت نکرده‌ایم. وی اظهار داشت: یکی از وظایف اصلی شهرک‌های صنعتی و سایر مسئولان متولی، تأمین تجهیزات آتش‌نشانی مستقر در این شهرک‌ها برای مقابله با حوادث است.

انتقاد از نبود امکانات در شهرک‌های صنعتی

مدیرعامل سازمان آتش‌نشانی و خدمات ایمنی شهرداری قم با بیان اینکه در شهرک صنعتی شکوهیه و مقابل کارخانه‌ای که دچار آتش‌سوزی شده شیر هیدرانت موجود بوده ولی این‌قدر نواقص داشته که نمی‌توانست آب‌گیری کرده و فشار مناسب نداشت، افزود: از مدیریت بحران استان می‌خواهیم این مسائل را با جدیت پیگیری کنند. جعفری با تأکید بر اینکه آتش‌نشانی شهرداری بیشتر شهری است تا آتش‌نشانی صنعتی، عنوان کرد: باید آتش‌نشانی شهرک‌های صنعتی آمادگی مقابله با این‌گونه حوادث را داشته باشند و از طرفی دیگر کارخانجات نیز باید ایمنی را رعایت و سیستم‌های اعلام و اطفاء حریق داشته باشند و برای حریق و حوادث مختلف آموزش ببینند. وی گفت: بارها برای ارائه آموزش اعلام آمادگی کرده‌ایم، اما هنوز چند سال است که نامه مرتبط با انعقاد یک تفاهم‌نامه همکاری برای آموزش‌های تخصصی امضا نشده است. مدیرعامل سازمان آتش‌نشانی و خدمات ایمنی شهرداری قم بیان کرد: در حادثه آتش‌سوزی شهرک شکوهیه، آتش‌نشانی قم ۲۰ دستگاه خودرو با ۱۰۰ نیرو به محل حادثه اعزام کرد، و اگر همزمان در شهر اتفاقی می‌افتاد چگونه باید پاسخ مردم را می‌دادیم.

مدیرکل حفاظت محیط زیست استان قم تاکید کرد:

ضرورت تأمین حقابه‌های زیست محیطی استان قم

مدیرکل حفاظت محیط زیست استان قم بر ضرورت تأمین حقابه های زیست محیطی استان قم تأکید کرد و گفت: یکی از مهمترین اولویت ها در مقابله با پدیده گرد و غبار، تأمین حقابه هایی است که تقریبا هیچ شده و آسیب های جدی ناشی از آن گریبانگیر کانون های جمعیتی در مرکز کشور خواهد بود. سیدرضا موسوی مشکینی اظهارداشت: با توجه به کاهش شدید بارندگی و خشک شدن تالاب ها و رودخانه‌های استان ، بروز پدیده گرد و غبار بیشتری را نسبت به دو سال گذشته شاهد خواهیم بود. موسوی مشکینی افزود: متأسفانه در سال زراعی جاری از ابتدای مهرماه ۹۹ تا ۱۰ اردیبهشت ماه جاری، میزان بارندگی در استان نسبت به میانگین سال گذشته ۵۷ درصد و نسبت به بلندمدت ۲۵ درصد کاهش داشته‌است. وی با اشاره به ۴۴ درصد کاهش بارندگی نسبت به بلندمدت در سطح کشور و همچنین افزایش نسبی دما خاطرنشان کرد: امسال بر خلاف دو سال گذشته، تالاب ها و رودخانه‌های استان قم کاملا خشک شده اند و این مسأله خطر بروز پدیده گرد و غبار را بسیار افزایش داده‌است. مدیرکل حفاظت محیط زیست قم، عدم استفاده درست از منابع آب زیرزمینی را یکی دیگر از عوامل خشکسالی در تالاب ها و دشت های استان دانست و گفت: تخریب و صدمه جدی به اکولوژی و تنوع زیستی، فرونشست زمین و همچنین خسارت های اقتصادی گسترده، از جمله چالش های جدی کم آبی در کشورمان است.

نامحرمانه

آخرین وضعیت شیوع کرونا در استان قم

رئیس دانشگاه علوم پزشکی قم گفت: ۵۲۳ نفر مشکوک به کرونا در بیمارستان‌های قم بستری هستند که حال ۱۰۴ نفر از آن‌ها وخیم است.به گزارش روزجمعه از دانشگاه علوم پزشکی قم محمدرضا قدیر با اشاره به پذیرش ۱۳۹ نفر در ۲۴ ساعت گذشته در اورژانس مراکز درمانی قم با تشخیص احتمالی و مشکوک به کرونا گفت: ۹۵ نفر از این افراد در بخش‌های درمانی بیمارستان‌های قم بستری شده‌اند.رئیس دانشگاه علوم پزشکی قم با اشاره به اینکه ۹۴ نفر از کسانی که در روزهای گذشته بستری بودند مرخص شده‌اند، افزود: در حال حاضر ۵۲۳ نفر مشکوک به کرونا در بیمارستان‌های قم بستری هستند که حال ۱۰۴ نفر از آن‌ها وخیم است.وی ادامه داد: متأسفانه در ۲۴ ساعت گذشته، ۶ بیمار از بیماران کرونایی جان خود را از دست داده‌اند.قدیر تعداد تست‌های گرفته شده کرونا را ۱۲۸۰ مورد عنوان کرد و گفت: نتیجه ۳۱۴ تست در استان، مثبت بوده و ۱۸۹۲۷ واکسن نیز به افراد تزریق شده است.همچنین وزارت بهداشت، درمان و آموزش پزشکی اعلام کرد: با فوت ۳۳۵ نفر دیگر از هموطنان مبتلا به کووید۱۹ در شبانه روز گذشته تعداد جان باختگان این بیماری در ایران به ۷۴ هزار و ۲۴۱ نفر رسید. پنج هزار و ۵۳۴ بیمار بدحال نیز در بخش‌های آی سی یو بستری هستند.

راهپیمایی خودجوش مردمی روز قدس در قم برگزار شد

راهپیمایی روز جهانی قدس در آخرین جمعه ماه مبارک رمضان به صورت خودجوش با حضور جمعی از مردم در قم برگزار شد. به گزارش ایرنا، تعدادی از شهروندان قمی، سوار بر خودرو و موتورسیکلت با تجمع در بلوار پیامبر اعظم(ص) شهر قم اقدام به راهپیمایی به مناسبت روز جهانی قدس کردند.روز جهانی قدس آخرین جمعه ماه رمضان است که امام خمینی(ره) در سال ۱۳۵۸ شمسی (رمضان ۱۳۹۹ قمری) آن را روزی رسمی برای حمایت از مردم فلسطین دانست و از مسلمانان جهان خواست که برای کوتاه کردن دست رژیم صهیونیستی و پشتیبانان آن به هم بپیوندند.نامگذاری این روز، با حمایت بسیاری از روشنفکران و هنرمندان مواجه شد و امروزه علاوه بر ایران، در کشورهای مختلفی از جهان، راهپیمایی و مراسم روز قدس برگزار می‌شود.

تکذیب جلسات رسمی شورای نگهبان با نامزدهای انتخابات

هادی طحان نظیف درباره این که آیا شورای نگهبان جلساتی با داوطلبان احتمالی ریاست جمهوری داشته است، گفت: شورای نگهبان تا فرایند ثبت نام آغاز نشود کاری را انجام نمی‌دهد و تاکنون شورا جلسه‌ای با داوطلبان نداشته است ولی نافی این نیست که بگوییم با کسی نیز دیداری نشده است. عضو حقوقدان شورای نگهبان افزود: بعضی داوطلبان ممکن است با بعضی از اعضای شورا جلساتی داشته باشند بالاخره بازار جلسات و رایزنی‌ها در ایام انتخابات داغ است و هرچه جلوتر می‌رویم داغ تر می‌شود اما این به معنای جلسات رسمی با شورا نیست.

پاسخ جالب رییسی به ادعای حضورش در انتخابات ۱۴۰۰

محمدرضا باهنر در مورد پاسخ رییسی به ادعای حضورش در انتخابات گفت: یکی از دوستان تعریف می‌کرد که وقتی با ایشان صحبت می‌کنیم، می‌گویند که الان ساعت چند است و مثلا شما می‌گویید الان ساعت ۲ بعد از ظهر ششم اردیبهشت است، بعد ایشان می‌گویند پس متوجه باش که تا ساعت ۲ بعد از ظهر امروز آقای رئیسی برای حضور در انتخابات ریاست جمهوری اعلام حضور نکرده است.

مطهری: شاید لاریجانی به نفع من کنار برود

علی مطهری، نماینده سابق مجلس: دوست ندارم تندروها رأی بیاورند، با ریاست‌جمهوری یک روحانی مخالفم. فقط خودم می‌توانم اهدافم را محقق کنم.به نفع لاریجانی کنار بروم؟ ممکن است ایشان به نفع من کنار برود، چون احتمالا رأی من بالاتر است. ما اگر مسلمان هم نبودیم باید از مردم لبنان، فلسطین و یمن حمایت می‌کردیم/آرزو می‌کنم در جنگ با اسرائیل شهید شوم.

بازداشت یک وزیر در قطر

منابع خبری از صدور حکم بازداشت یکی از وزیران کابینه قطر خبر دادند.به گزارش تسنیم به نقل از خبرگزاری قطر، حکم بازداشت وزیر دارایی قطر صادر شد.بر اساس این گزارش، دادستان دولت قطر، حکم بازداشت علی شریف العمادی وزیر دارایی را صادر کرده است.بر اساس این گزارش، العمادی در پی اتهامات مربوط به زیان رساندن به اموال عمومی و سوء استفاده از شغل خود بازداشت شده است.

حوادث

رییس دانشگاه علوم پزشکی قم اعلام کرد:

قرنطینه بازرگانان هندی مبتلا به ویروس جهش یافته

رییس دانشگاه علوم پزشکی قم اعلام کرد: در پی سفر ۱۱ بازرگان هندی به قم و شناسایی سه مورد ویروس جهش یافته هندی در میان آنان، پروتکل قرنطینه در خصوص این افراد در محل هتل اجرا شد.

محمدرضا قدیر با اشاره به آخرین وضعیت ویروس جهش یافته هندی در این استان گفت: همشهریان بدانند که رهگیری‌ها همچنان در حال انجام است و از مردم تقاضامندیم، دستورهای بهداشتی را رعایت و استفاده از ماسک و حضور پیدا نکردن در تجمع‌ها را فراموش نکنند. رییس دانشگاه علوم پزشکی قم در گفت و گویی اظهار داشت: بیش از ۲ هفته قبل ۱۱ تَن تاجر از هند وارد قم شده بودند که در هتل محل سکونت بلافاصله شناسایی و با توجه دستورالعمل وزارت بهداشت آزمایش بر روی آنها انجام شد. وی ادامه داد: نتیجه آزمایش کرونای سه تَن از آنها مثبت شده و جهت بررسی نوع جهش یافته هندی به انستیتو پاسپور تهران ارسال شد. قدیر خاطرنشان کرد: قرنطینه این افراد از همان ابتدا انجام و عملیات رهگیری صورت گرفت که در این خصوص ۳۰۰ تَن که با این مسافران در ارتباط بودند، مورد رهگیری و آزمایش قرار گرفتند. رئیس علوم پزشکی قم یادآور شد: این ۳۰۰ تَن که رهگیری صورت گرفته، آزمایش کرونای معمولی پنج تَن مثبت اعلام شد که ارتباط‌های آنها نیز در حال بررسی است. وی تصریح کرد: در این مدت کاملا در هتل قرنطینه بوده و عصر چهارشنبه جواب مثبت بودن ویروس هندی جهش یافته آنها مشخص شده و مستقیما به وزیر بهداشت اعلام و سپس استان در جریان قرار گرفت.

فرمانده انتظامی استان قم خبرداد:

کشف یک محموله قاچاق نفت سفید

فرمانده انتظامی قم از کشف یک محموله نفت سفید قاچاق به میزان ۲۶ هزار و ۵۰۰ لیتر در این استان خبر داد. سردار سید محمود میرفیضی در گفت و گویی اظهارداشت: با تلاش های کارآگاهان پلیس امنیت اقتصادی قم یک تریلی کِشنده حامل سوخت قاچاق شناسایی و توقیف شد. وی در تشریح جزئیات این خبر افزود: خودرو مذکور از اصفهان به مقصد کرج در حرکت بود که کارآگاهان با اقدام‌های اطلاعاتی در محور قدیم قم - کاشان آن را شناسایی و متوقف کردند. فرمانده انتظامی قم گفت: راننده در مواجهه با کارآگاهان اذعان داشت خودرو حامل حلال چسب بوده که بارگیری کرده است بنابر این تریلی با دستور قضایی به پلیس امنیت اقتصادی منتقل و با دعوت از کارشناسان شرکت نفت و اداره استاندارد از محموله نمونه برداری شد و کارشناسان پس از آزمایش‌های لازم نوع محموله را نفت سفید اعلام کردند. میرفیضی تصریح کرد: در ادامه محموله به انبار شرکت نفت منتقل و پس از تخلیه مقدار آن را ۲۶ هزار و ۵۰۰ لیتر اعلام و کارشناسان ارزش محموله کشف شده قاچاق را سه میلیارد و ۴۰۹ میلیون ریال عنوان کردند. فرمانده انتظامی قم اضافه کرد: در نهایت متهم به همراه پرونده تشکیل شده برای انجام مراحل قانونی تحویل مرجع قضایی استان شد.

مدیرکل تعزیرات حکومتی استان قم خبرداد:

محکومیت ۷ میلیاردی مالک دستگاههای ماینر قاچاق

مدیرکل تعزیرات حکومتی قم گفت: یک مالک دستگاه‌های قاچاق استخراج ارز دیجیتال در این استان به پرداخت ۷.۲ میلیارد ریال جزای نقدی محکوم شد. مهدی ریاضی اظهار داشت: در پی گزارش‌های مردمی مبنی بر استفاده غیرمجاز از ماینرهای استخراج ارز دیجیتال در یک کارخانه واقع در حومه شهر قم، ماموران و عوامل ناجا طی مراجعه و بازرسی از کارخانه، تعداد ۱۱۱ دستگاه ماینر دیجیتال به ارزش هفت میلیارد و ۲۲۸ میلیون و ۷۰۸ هزار و ۲۱۱ ریال را کشف، توقیف و مراتب جهت رسیدگی به اداره کل تعزیرات حکومتی استان ارسال شد. ریاضی افزود: با تشکیل پرونده، شعبه ویژه رسیدگی به تخلف‌های قاچاق کالا و ارز تعزیرات حکومتی قم، ضمن احضار متهم، استماع اظهارات و اخذ آخرین دفاعیات متهم، به دلیل عجز متهم از ارائه مدارک مثبته، پس از رسیدگی، اتهام قاچاق را محرز و مسلم دانسته، متهم را علاوه بر ضبط ماینرهای مکشوفه قاچاق به نفع دولت، به پرداخت مبلغ ۷ میلیارد و ۲۳۰ میلیون ریال جزای نقدی در حق دولت محکوم نمود. وی همچنین خاطرنشان کرد: بر اساس قانون کلیه دستگاههای استخراج ارز دیجیتال توسط مرجع کاشف، تحویل اداره جمع آوری و فروش اموال تملیکیِ استان شد.

فرمانده انتظامی شهرستان قم خبرداد:

انهدام باند سارقان موتورسیکلت

فرمانده انتظامی شهرستان از انهدام باند سارقان موتورسیکلت در این استان خبر داد. سرهنگ مراد حسین جعفریان اظهارداشت: در پی وقوع چندین فقره سرقت موتورسیکلت در قم، موضوع در دستور کار مأموران انتظامی استان استان قرار گرفت. وی افزود: در ادامه با تلاش مأموران کلانتری ۲۵ یک نفر متهم ۱۶ ساله دارای ۳ فقره سرقت شناسایی و دستگیر شد. سرهنگ جعفریان گفت: نامبرده در تحقیقات پلیس به جرم خود اعتراف و از همدستی ۳ تن دیگر در این رابطه پرده برداشت که با دستگیری این افراد ۱۶ فقره سرقت دیگر نیز کشف شد.