روزنامه ایمنی
#من ماسک می‌زنم
شنبه ۴ اردیبهشت ۱۴۰۰ ■ ۱۱ رمضان ۱۴۴۲ ■ ۲۳ آوریل ۲۰۲۱ ■ شماره ۵۲۵۴ ■ سال بیست‌وچهارم ■ ۲۰۰۰ تومان

شهردار منطقه چهارقم خبر داد:

کسب رتبه نخست رضایتمندی بین مناطق هشتگانه

شهردار منطقه چهار از کسب رتبه نخست رضایتمندی شهروندان سامانه ۱۳۷ توسط این منطقه در سال ۱۳۹۹ در بین مناطق هشتگانه خبر داد . مهندس مهدی اصفهانی مقدم با اعلام این خبر افزود در سال گذشته حدود ۲۲۰۰۰ پیام از طریق سامانه ۱۳۷ به منطقه ارجاع گردیده و به لطف خدا و تلاش شبانه روزی همکاران توانستیم در کنار اجرای پروژه های عمرانی ، خدماتی ، فضای سبز و ترافیکی ، بالاترین رضایتمندی شهروندان را در بین مناطق هشتگانه نیز کسب

استاندار قم تاکید کرد:

نظارت ویژه بر اعمال محدودیت‌های کرونایی

استاندار قم با بیان اینکه متاسفانه در موج چهارم کرونا تعداد بستري ها و فوتي ها روند افزايشي به خود گرفته است از مردم عاجزانه درخواست کرد با زدن ماسک و دوري از تجمعات کمک کنند تا بتوانیم از این موج با کمترین آسیب عبور کنیم . بهرام سرمست روز چهارشنبه در پایان جلسه ستاد پیشگیری، هماهنگی و فرماندهی عملیات پاسخ به بحران قم در گفت و گو با خبرنگاران اظهار داشت: گزارشی که از میزان رعایت پروتکل‌ها بین اقشار مختلف و همچنین مکان‌های متفاوت موجود در استان

مدیرکل تامین اجتماعی استان قم خبرداد:

بخشودگی جرائم بیمه‌ای کارفرمایان

مدیرکل تامین اجتماعی استان قم گفت: برای استفاده از تسهیلات قانون بخشودگی جرائم بیمه ای، کارفرمایان باید درخواست خود را تا پایان تیر ماه در سامانه خدمات غیرحضوری تامین اجتماعی به نشانی www.es.tamin.ir ثبت و پیگیری کنند. علی اصغر دادخواه از بدهی معوق ۲۶۰ میلیارد تومانی ۱۴ هزار کار فرما خبر داد و اظهارداشت: ۶۰ درصد از این بدهی ها جرائم است که اگر کارفرمایان بدهی خود را در ۱۲ یکسال اول تسقیط کنند ۱۰۰ در صد جرائم بخشیده می شود.

۱

مدیرکل غله و خدمات بازرگانی استان قم:

افزایش خودسرانه قیمت نان غیرقانونی است

۴

شهردار قم : در سال ۱۴۰۰؛

بخش عظیمی از بوستان ۱۰۰۰ هکتاری تکمیل می شود

شهردار قم از تکمیل و بهره‌برداری بخش عظیمی از بوستان ۱۰۰۰ هکتاری قم در سال ۱۴۰۰ خبر داد. دکتر سید مرتضی سقائیان نژاد با اشاره به آخرین وضعیت احداث پارک ۱۰۰۰ هکتاری شهر قم اظهار داشت: این پارک چندمنظوره از شهرک قدس، دانشگاه مفید و موزه دفاع مقدس تا کوه خضر و پشت جمکران بوده که بسیار وسیع است. وی با بیان اینکه

۸

مدیر فنی مرکز بهداشت استان قم خبرداد:

ادامه موج چهارم کرونا تا دو ماه دیگر

۲

مدیرکل فرهنگ و ارشاد اسلامی استان قم:

۱۰۰ فعال فرهنگی و هنری معرفی و تجلیل شدند

۱

سرپرست سازمان زیباسازی شهرداری قم خبرداد:

نورپردازی مساجد تاریخی در ماه رمضان

سرپرست سازمان زیباسازی شهرداری قم از نورپردازی مساجد تاریخی قم در ماه رمضان خبر داد و گفت: همکاری اداره کل میراث فرهنگی، گردشگری و صنایع‌دستی استان قم با شهرداری قم می‌تواند در هویت بخشی میراثی در شهر تأثیر بسزایی داشته است. سید محمد موسوی منش در جلسه‌ای مشترک با سرپرست اداره کل میراث فرهنگی، گردشگری و صنایع‌دستی استان قم که با حضور غلامرضا جانقربان معاون شهرسازی و معماری شهرداری قم برگزار شد، با اشاره به اهمیت همکاری دستگاه‌ها در هویت بخشی به شهر اظهار داشت: سازمان زیبا سازی شهرداری قم با ورود به

۸

سرپرست اداره کل میراث‌فرهنگی، گردشگری و صنایع‌دستی قم:

پنج هتل پنج ستاره در قم ساخته می‌شود

سرپرست اداره کل میراث‌فرهنگی، گردشگری و صنایع‌دستی قم از ساخت پنج هتل پنج ستاره در این استان خبر داد. علیرضا ارجمندی روز چهارشنبه اول اردیبهشت ماه ۱۴۰۰ در دیدار با غلامرضا جانقربان معاون شهرسازی و معماری شهرداری استان و سید محمد موسوی منش مدیرعامل سازمان زیباسازی شهرداری قم، اظهار کرد: در استان قم تقاضای ساخت اماکن اقامتی در سطوح مختلف، از خانه مسافر تا هتل‌های پنج ستاره، وجود دارد. او ادامه داد: شکل‌گیری اماکن اقامتی غیرمجاز از نیاز شهر قم به ساخت مراکز اقامتی حکایت دارد از آن‌جا که صاحبان اماکن غیر مجاز موفق نشده‌اند

۱

سرمقاله

مصطفی دانندە*

چرا اینگونه شده‌ایم؟

این روزها همه چیز ترسناک شده است. کرونا که دیو هفت سر است. هر سرش را می‌زنی یک سر دیگر در می‌آورد. وضعیت اقتصادی‌مان هم یک درام به تمام معناست.

ترسناک‌تر از همه اینها اما رفتار برخی از شهروندان که گاهی لباس مدیران را هم به تن دارند، است. آنهایی که سهم واکسن کرونای دیگران را می‌زنند. یا مدیر خانه سالمندانی که واکسن کرونای پیران را به اعضای خانواده خود زده است، چون احتمالا حس کرده است، خون آنها رنگین‌تر از خون سالمندان است. چرا وارد این مرحله شده‌ایم؟ نگویید که اینها اتفاق است! نه، این رفتار عین واقعیت یک جامعه خسته و بیمار است. فکر می‌کنید اگر جامعه ایران یک جامعه عادی بود، شاهد بروز چنین رفتارهایی بودیم؟ مثلا اگر زمان بندی واکسن مشخص شده بود و همه می‌دانستند چه روزی و چه ساعتی باید به چه مرکزی مراجعه کنند که واکسن بزنند، شاهد این رفتارهای مغایر وجدان و انسانیت بودیم؟ ما فکر می‌کنیم که مثلا بالاخره واکسن را می‌آوریم یا می‌سازیم و بعد تمام. نه، همین قطره چکانی اطلاعات دادن و بسیاری از مردم را معطل واکسن نگه داشتن، نتیجه‌اش می‌شود این که از سهم دیگران می‌زنند تا خود را در برابر کرونا واکسینه کنند. وقتی پول‌دارها می‌توانند واکسن بخرند و ندارها باید صبر کنند تا واکسن رایگان از راه برسد، باید هم شاهد حس سرخوردگی باشیم. ببینید پدیده‌های اجتماعی از لپ‌لپ خارج نمی‌شوند. آنها معلول‌های علت‌هایی هستند که ما می‌سازیم. فکر می‌کنید علت رشد زورگیری در شهرهای مختلف ما چیست؟ چرا برخی به این نتیجه رسیده‌اند که باید از مال دیگران شکم خود را سیر کنند؟ فکر نمی‌کنید این رفتار غلط اندر غلط حاصل وضعیت بد اقتصادی کشور است؟ تورم به جایی رسیده است که برخی از مردم قدرت خرید نیازهای اولیه زندگی خود را ندارند چه برسد که به نیازهای دیگر خود برسند. فکر می‌کنید برخی ناهنجاری‌های اجتماعی و خانوادگی از کجا سرچشمه می‌گیرد؟ وقتی سرپرست خانواده مجبور است از صبح تا شب کار کند تا چرخ لنگ زندگی‌اش را بچرخاند، دیگر نمی‌تواند به نیازهای عاطفی و احساسی دیگر از اعضای خانواده برسد. همین نبودن‌ها زمینه ساز بروز یک بحران اجتماعی بزرگ در خانواده‌های ایران می‌شود. در یک جامعه عادی باید ۸ ساعت کار کرد، ۸ ساعت استراحت و تفریح کرد ۸ ساعت خوابید. اما الان چه بسیار کسانی که ۱۶ ساعت کار می‌کنند باز هشت‌شان گرو نه‌شان است. در این جامعه، وجدان قربانی می‌شود چون همه به دنبال بیرون آوردن گلیم خود از آب هستند. این فیلم‌های آخرالزمانی هالیوود را ببینید. همه به دنبال نجات خود هستند. آنگونه که از شواهد پیداست کسی هم به فکر نیست و هر روز شاهد عمیق‌تر شدن این احساس که «دیگی که برای من نجوشد، سر سگ در آن بجوشد»، هستیم. باید مراقب بود. این جامعه از جنگل هم خطرناک‌تر است.

اخبار

مدیرکل تامین اجتماعی استان قم خبرداد:

بخشودگی جرائم بیمه ای کارفرمایان

مدیرکل تامین اجتماعی استان قم گفت: برای استفاده از تسهیلات قانون بخشودگی جرائم بیمه ای، کارفرمایان باید درخواست خود را تا پایان تیر ماه در سامانه خدمات غیرحضوری تامین اجتماعی به نشانی www.es.tamin.ir ثبت و پیگیری کنند. علی اصغر دادخواه از بدهی معوق ۲۶۰ میلیارد تومانی ۱۴ هزار کار فرما خبر داد و اظهارداشت: ۶۰ درصد از این بدهی ها جرائم است که اگر کارفرمایان بدهی خود را در ۱۲ یکسال اول تسقیط کنند ۱۰۰ در صد جرائم بخشیده می شود . وی در همین زمینه تصریح کرد: کارفرمایان براساس جدولی که ارائه شده اگر ۱۲ ماه را انتخاب کنند ۱۰۰ درصد بخشودگی دارند ۱۸ ماه را انتخاب کنند ۸۰ درصد بخشودگی دارند، ۲۴ ماه را انتخاب کنند ۷۵ درصد بخشودگی دارند، ۳۰ ماه را انتخاب کنند ۶۰ درصد بخشودگی دارند و اگر ۳۶ ماه را انتخاب کنند ۵۰ درصد بخشودگی جرائم دارند و ۵۰ درصد را در قالب ۳۶ ماه تقسیط اصل وفرع حق بیمه را پرداخت کنند.

رئیس دانشگاه علوم پزشکی قم:

افزایش رعایت دستورات بهداشتی کمتر از ۵ درصد است

رئیس دانشگاه علوم پزشکی قم گفت: انتظار داشتیم که حداقل دستورات بهداشتی بین ۱۵ تا ۲۰ درصد افزایش یابد، اما فقط شاهد افزایش ۵ درصدی رعایت دستورات بهداشتی در قم هستیم. محمدرضا قدیر در جلسه ستاد کرونا ویروس، افزود: همچنان با تمام قوا کادر بهداشت و درمان در حال مبارزه با ویروس کرونا هستند و در این زمینه در جهت حفظ سلامتی مردم از هیچ تلاشی مضایقه نخواهیم کرد. وی اضافه کرد: تاکید ما رعایت دستورات و شیوه‌نامه‌های بهداشتی است و امیدواریم که همشهریان همانند گذشته مسائل بهداشتی و استفاده از ماسک را رعایت کنند. به گفته وی، مراکز ۱۶ ساعته به‌خوبی در حال فعالیت هستند که به‌عنوان سدی در برابر بیمارستان‌ها عمل می‌کنند. قدیر بیان کرد: بستری‌های موقت به‌خوبی در بیمارستان‌ها دنبال می‌شود و این اقدام موجب مدیریت تخت‌ها شده است.

مدیرکل فرهنگ و ارشاد اسلامی استان قم:

۱۰۰ فعال فرهنگی و هنری معرفی و تجلیل شدند

مدیرکل فرهنگ و ارشاد اسلامی استان قم گفت: بیش از ۱۰۰ فعال فرهنگی و هنری استان که در سال گذشته در جشنواره های ملی خوش درخشیده بودند در برنامه تجلی شیدایی معرفی و تجلیل شدند.

سیدموسی حسینی کاشانی روز پنجشنبه در گفت‌وگویی بیان داشت: برنامه تجلی شیدایی اداره کل فرهنگ و ارشاد اسلامی در روزهای سی ام و سی ویکم فروردین ماه امسال میزبان هنرمندان قم بود که این برنامه در تالار مرکزی شهر برگزار شد.

وی با اشاره به اینکه برنامه ریزی های برگزاری برنامه تجلی شیدایی از اسفند ماه سال گذشته انجام شد، تصریح کرد: در ایام شیوع کرونا برخی زمزمه ها حاکی از تعطیلی تمامی برنامه های فرهنگی هنری بود اما در همین ایام بزرگوارانی در زمینه های فرهنگی، هنری، قرآنی ورسانه ای در جشنواره های ملی و جشنواره هایی که زیر مجموعه تقویم کشوری حساب می شود خوش درخشیدند و در همین راستا تصمیم گرفته شد که معرفی و تجلیل شوند.

مدیرکل فرهنگ و ارشاد اسلامی قم با بیان اینکه رشته ها و موضوعاتی که در سال ۹۹ حائز رتبه های جشنواره ای شده بودند، موضوعات مرتبط با هفته انقلاب بود که از آن جمله می شود به کسب رتبه تئاتر قم در جشنواره مقاومت اشاره کرد.

وی افزود: افتخار آفرینان در رشته های مختلف قرانی، خوشنویسی، موسیقی و سرود، تئاتر، عکاسی، فیلم کوتاه، فیلم مستند، شعر و داستان نویسی، رسانه و مد لباس و هنرهای تجسمی رتبه کسب کرده بودند که در مجموع ۶۴ نفر در سال گذشته حائز رتبه های ملی یا در سطح تقویم جشنواره های ملی کشور رتبه کسب کردند و مورد تجلیل قرار گرفتند.

حسینی کاشانی اضافه کرد: در قالب برنامه تجلی شیدایی که همزمان با هفته هنر انقلاب و با همکاری بسیج هنرمندان برگزار شد در کنار معرفی و تجلیل برنامه های مختلفی به صورت تصویری ضبط شده و با هماهنگی صدا و سیمای استان قم پخش می شود. وی گفت: در برنامه تجلی شیدایی از پیشکسوتان و بزرگانی که در زمینه های مختلف و جلسات کارشناسی در کنار اداره کل فرهنگ و ارشاد اسلامی حضور داشتند، مانند شورای سیاست گذاری تئاتر، شورای آموزشگاه ها، شورای فیلم دعوت شده بود که از ۳۶ نفر از فرهیختگان و اساتید در این زمینه تقدیر بعمل آمد.

وی هدف از اجرای این برنامه را بهره بردن بیشتر از پیشکسوتان برای همراهی در برنامه های اداره کل فرهنگ و ارشاد اسلامی و معرفی و تقدیر از جوانان با انگیزه برای تشویق در راستای حضور در جشنواره های ملی عنوان کرد.

مدیر موسسه فرهنگی آیین معنویت:

فیلم سینمایی حضرت خدیجه(س) در قم ساخته می شود

مدیر موسسه فرهنگی آیین معنویت گفت :فیلم سینمایی مروارید حجاز با محوریت زندگی‌نامه حضرت خدیجه(س) در قم ساخته می‌شود.

حجت‌الاسلام حجت ملکی شامگاه چهارشنبه در نشست خبری با تسلیت دهم رمضان سالروز رحلت حضرت خدیجه(س) اظهار داشت: حضرت خدیجه ام‌المسلمین است و با وجود بیش از ۱۰۰ منبع در مورد این حضرت به دنبال ساخت فیلم سینمایی مروارید حجاز هستیم

مدیر موسسه فرهنگی آیین معنویت با بیان اینکه حضرت خدیجه ۲۵ سال در کنار پیامبر(ص) زندگی کرده است، افزود: او بهترین یار و یاور پیامبر بود و به‌عنوان یکی از بزرگان قریش و سیده زنان قریش به شمار می‌رفت و به تعبیری ایشان را خدیجه طاهره می‌نامند. وی خاطرنشان کرد: رویکرد ما در ساخت فیلم حضرت خدیجه (س) رویکرد بین‌المللی است و امیدواریم این فیلم نیز در کنار کارهای بزرگ و فاخر ساخته‌شده، خوش بدرخشد.

ملکی یادآور شد: در فیلم سینمایی حضرت خدیجه (س)، ایام آشنایی حضرت خدیجه (س) و حضرت رسول اکرم(ص) و زمان بعثت پیامبر اسلام محورهای مهمی هستند که قرار است در این فیلم سینمایی به تصویر کشیده شود. این استاد حوزه و دانشگاه با اشاره به اینکه باید کاری کرد که این فیلم‌ها الگویی برای کودکان، جوانان و نوجوانان باشد، گفت: در راستای ساخت این فیلم نیازمند همت و حمایت مسئولان متولی عرضه دین و فرهنگ به‌ویژه حوزه علمیه هستیم.

وی به آخرین وضعیت ساخت فیلم حضرت خدیجه(س) اشاره کرد و اظهار داشت: در حال حاضر مراحل مقدماتی این پروژه سینمایی در حال انجام است و برای ساخت این کار بزرگ از بهترین نویسندگان و کارگردانان عرصه ملی و بین‌المللی استفاده می‌شود. ملکی با اشاره به اینکه امیدواریم مراحل اصلی این فیلم در پاییز ۱۴۰۰ آغاز شود، اضافه کرد: مقدمات زیادی برای ساخت فیلم حضرت خدیجه(س) از جمله ساخت لوکیشن‌ها و بودجه نیاز است. موسسه فرهنگی آیین معنویت ادامه داد: اگر این پروژه بخواهد جهانی شود نیاز به حمایت دارد، باید طوری ساخته شود که برای نسل امروز جذاب و الگوشود.

این محقق و پژوهشگر در بخش دیگری از سخنان خود با بیان اینکه متأسفانه روزبه‌روز کتاب‌فروشی‌ها به کباب فروشی تبدیل و کتاب از سبد نخبگان برچیده می‌شود، افزود: در وضعیت موجود با ظرفیت‌های هنری موجود نیاز به ساخت فیلم داریم تا در جامعه موضوع‌های مختلف رافرهنگ‌سازی و نهادینه کنیم.

ملکی از وضعیت فعلی فضای مجازی نیز انتقاد کرد و گفت: فضای مجازی به یک فضای حقیقی تبدیل شده اما راهشده است و در آن محتوای مناسب برای جوانان مشاهده نمی‌شود. در این نشست خبری، تهیه‌کننده فیلم حضرت خدیجه(س) نیز در سخنانی اظهار داشت: برای ساخت این فیلم از چهره‌های مطرح سینمایی استفاده می‌شود و برنامه‌ها را طوری پیش می‌بریم تا در کمترین زمان ممکن نسبت به ساخت این فیلم اقدام شود. اصغری یادآور شد: پروژه سینمایی حضرت خدیجه(س) یک پروژه بزرگ هنری است که امیدواریم به‌طور جدی پاییز ۱۴۰۰ را آغاز کنیم. وی خاطرنشان کرد: مهم‌ترین اصل در ساخت این فیلم داشتن یک فیلم‌نامه تأثیرگذار است که این مهم نیز در دست اقدام است و امیدواریم شاهد تولید یکی از آثار ماندگار باشیم.

مدیرعامل سازمان بهسازی، نوسازی و زیباسازی اطراف حرم مطهر مطرح کرد:

ساماندهی بازار کهنه نیازمند حمایت مدیریت استان قم

مدیرعامل سازمان بهسازی، نوسازی و زیباسازی اطراف حرم مطهر حضرت معصومه(س) گفت: ظرفیت‌های فرهنگی، تاریخی و مذهبی زیادی در قم هنوز شناخته‌نشده مانند بازار کهنه که می‌تواند بسیاری از دغدغه‌های اقتصادی شهر را حل کند. علیرضا خاکی در جلسه‌ای مشترک با سرپرست اداره کل میراث فرهنگی، گردشگری و صنایع‌دستی استان قم که با حضور غلامرضا جانقربان معاون شهرسازی و معماری شهرداری قم برگزار شد، اقدامات شهرداری را در چند سال گذشته موردبررسی قرارداد و اظهار کرد: اقدامات شهرداری در دو بخش احداث هتل و ایجاد محور تاریخی، فرهنگی قابل تقدیر است. وی احداث هتل‌های ۵ ستاره و ایجاد محور تاریخی فرهنگی شهر قم، در حوزه گردشگری و میراث فرهنگی را در ماندگاری زائر مؤثر دانست و افزود: ظرفیت‌های زیادی در قم هنوز شناخته‌نشده که باید به آن توجه کرد.

مدیرعامل سازمان بهسازی، نوسازی و زیباسازی اطراف حرم مطهر حضرت معصومه(س) ادامه داد: ظرفیت‌های فرهنگی شهر قم مانند مساجد، امامزادگان، بیوت مراجع و بیت النور باید در کنار ظرفیت‌های تاریخی شهر قم مانند بازار، تیمچه و خانه‌های تاریخی در کنار زیارت حرم مطهر و مسجد مقدس جمکران می‌تواند شهر قم را شهری مذهبی با قدمت و سابقه تاریخی و فرهنگی معرفی کند.

وی معرفی صحیح ظرفیت‌های قم را در کاهش دغدغه صنعتگران صنایع‌دستی در حوزه اقتصادی راه گشا دانست و اضافه کرد: ساماندهی امکانی مانند بازار کهنه فرصتی برای رونق اقتصادی بوده و با توجه به اقدامات انجام‌شده شهرداری در فضای رهاشده بازار کهنه و بهسازی و کف‌سازی این مجموعه در عرض کمتر از یک ماه مناسب‌ترین مرکز عرضه صنایع‌دستی را ایجاد می‌کند.

اخبار

سرپرست اداره مشارکت‌های مردمی بهزیستی استان قم خبرداد:

مشارکت ۱۰ میلیاردی مردم قم در پویش ضیافت همدلی

سرپرست اداره مشارکت‌های مردمی بهزیستی استان قم از مشارکت ۱۰ میلیارد ریالی مردم قم برای کمک به افراد زیرپوشش بهزیستی از ابتدای ماه مبارک رمضان خبر داد.

سید صادق میرئی در خصوص میزان کمک‌های مردمی به پویش ضیافت همدلی اظهار کرد: از اول ماه مبارک رمضان با اطلاع رسانی انجام شده و هماهنگی‌های صورت گرفته بیش از ۱۰ میلیارد ریال مشارکت نقدی و غیرنقدی در قالب پویش ضیافت همدلی که در ادامه پویش کشوری ایران همدل و با هدف جمع آوری هدایا و نذورات مردمی برای کمک به نیازمندان معلولین ایتام و محرومین زیرپوشش بهزیستی برگزار می گردد به مراکز بهزیستی قم صورت گرفته است.

میرئی افزود: بیش از ۸۰ درصد این مشارکت بصورت غیرنقدی و شامل اقلام اساسی سبد غذایی خانوار شامل گوشت گرم، برنج، مرغ، تخم مرغ، حبوبات و سایر خشکبار است. سرپرست اداره مشارکت‌های مردمی بهزیستی قم ضمن تقدیر از همه حامیان بهزیستی بیان کرد: اقلام یادشده در کوتاه ترین زمان بین مراکز و مددجویان بهزیستی قم توزیع شد و این فرایند در قالب پویش ضیافت همدلی و در ادامه پویش ایران همدل تا پایان ماه مبارک رمضان ادامه خواهد داشت و با جمع آوری زکات فطره و کفارات و توزیع بین جامعه هدف به کار خود پایان خواهد داد.

میرئی ابراز کرد: امیدواریم با حس نوع دوستی و مسئولیت پذیری اجتماعی که در فرهنگ و سنت و آموزه های دینی مردم فرهیخته استان سراغ داریم بتوانیم برای هر یک از ۲۷ هزارخانوار نیازمند زیرپوشش حداقل یک بسته معیشتی قابل توجه تهیه و در اختیار ایشان قرار دهیم. وی ضمن اعلام این مطلب که همچنان منتظر یاری مردم سخاوتمند استان به ویژه در ایام ولادت با سعادت کریم اهل بیت حضرت امام حسن مجتبی (ع) هستیم، در خصوص راه های مشارکت در این پویش گفت: خیرین می تواند کمک‌های نقدی خود را به شماره حساب هدایای بهزیستی نزد بانک مرکزی به شماره ۴۱۷۶۰۳۴۵۴۱۸۸۶۹۹۹ و شماره کارت متصل به حساب هدایا ۶۳۶۷۹۵۷۰۷۶۱۸۲۵۸۸ واریز کنند. سرپرست اداره مشارکت‌های مردمی بهزیستی قم از آمادگی مراکز و نمایندگی سطح استان و بخش‌ها برای دریافت هدایای غیرنقدی خبر داد و افزود: همچنین تلفن ۰۹۱۰۹۰۷۳۲۰۵ برای هماهنگی دریافت کمک های غیرنقدی و اعلام نیت خاص کمک‌های نقدی مردم عزیز هم استانی در نظر گرفته شده است و مردم می‌توانند در صورت نیاز به صورت شبانه‌روزی با این شماره تماس حاصل کنند.

سرپرست اداره کل میراث‌فرهنگی، گردشگری و صنایع‌دستی قم:

پنج هتل پنج ستاره در قم ساخته می‌شود

سرپرست اداره کل میراث‌فرهنگی، گردشگری و صنایع‌دستی قم از ساخت پنج هتل پنج ستاره در این استان خبر داد.

علیرضا ارجمندی روز چهارشنبه اول اردیبهشت ماه ۱۴۰۰ در دیدار با غلامرضا جانقربان معاون شهرسازی و معماری شهرداری استان و سید محمد موسوی منش مدیرعامل سازمان زیباسازی شهرداری قم، اظهار کرد: در استان قم تقاضای ساخت اماکن اقامتی در سطوح مختلف، از خانه مسافر تا هتل‌های پنج ستاره، وجود دارد.

او ادامه داد: شکل‌گیری اماکن اقامتی غیرمجاز از نیاز شهر قم به ساخت مراکز اقامتی حکایت دارد از آن‌جا که صاحبان اماکن غیر مجاز موفق نشده‌اند استانداردهای لازم تأسیسات گردشگری را کسب کنند به صورت غیرقانونی فعالیت می‌کنند که این امر، مشکلات و عوارض فرهنگی، اجتماعی و امنیتی ایجاد کرده است.

او افزود: خیل عظیم مسافران و زائران ایرانی و خارجی به ویژه کشورهای حوزه خلیج فارس نیاز استان را به ساخت هتل‌های بزرگ، شیک و مُدرن نشان می‌دهد.

ارجمندی با بیان این که برای ساخت هتل‌های پنج ستاره به همراهی و همکاری شهرداری قم نیازمند هستیم، گفت: ساخت هتل های بزرگ با ارائه خدمات بالا، تحول عظیمی را در صنعت گردشگری قم ایجاد می‌کند.

سرپرست اداره کل میراث‌فرهنگی، گردشگری و صنایع‌دستی قم با بیان اینکه خدمات شهری در قم تحول چشمگیری داشته که شهروندان فهیم قم شاهد و قدرشناس آن هستند، اظهار کرد: هم مردم شهر و هم زائران و گردشگران از رویکرد شهردار قم به توسعه و آبادانی بهره‌مند هستند و منتفع می‌شوند.

یادداشت

چه چیزی عربستان را مجبور به گفتگو با ایران کرد؟

حسن لاسجردی*

یکی از خبرهای مهم اخیر در رسانه ها مذاکرات هیئت عربستانی با نمایندگان ایران در سرزمین عراق بوده که تاکنون دو طرف خیلی صریح و دقیق درباره اصل رویداد موضع روشن نگرفته‌اند.

شاید در نگاه اول این سوال مطرح شود که اصلا چنین اتفاقی با توجه به سیاست های خصمانه ریاض در سالهای اخیر امکان دارد چراکه حکومت سعودی در سالهای اخیر تا توانسته در منطقه و در سطح بین المللی اقدامات ضد ایرانی داشته و در توجیه این اقدامات صاحب نظران بر این باورند این رویکرد تا حدود زیادی در سایه روابط سعودیها با ترامپ شکل و ارتقا یافته است.

رقابت شدید عربستان با ایران در مسائل منطقه ای همانند تحولات یمن، سوریه، لبنان و عراق تا سیاست های خصمانه درباره بازار نفت وانرژی حتی همراهی در تشدید تحریم ها و در گامی مهمتر ارتباط با خرده گروههای ضد انقلاب و در بسیاری از عملیات های تروریستی همه و همه از اقدامات دشمنانه ریاض در سالهای اخیر بوده است. با تغییر حکومت در آمریکا و آمدن بایدن و نوع رویکرد دولت جدید در واشنگتن به نظر می رسد رشته محبت سعودیها با واشنگتن قطع شده و لذا آگاهان منطقه هر نوع تغییر رویکرد سیاست خارجی سعودی ها را به تغییر شرایط و با نگاه به اینده تحلیل می کنند.

سعودیها می دانند در چشم انداز تحولات مهم خاورمیانه سیاست قبلی آنها همانند:

تداوم تجاوزات به یمن / سیاست براندازانه در سوریه و عراق / دخالت مستقیم در تحولات ساختار سیاسی لبنان / کشاندن اسراییل به منطقه و روند عادی سازی روابط با کشورهای عربی / بحران سازی در خاورمیانه بویژه کشورهای مرتبط با ایران / دامن زدن به اختلافات مذهبی و طایفه ای / بحران سازی در مراسم حج و سواستفاده سیاسی از آن / دخالت های مداوم در بازار نفت با هدف کاهش قدرت اقتصادی دایران / مخالفت با تفکر و اهداف جریان مقاومت..... همه این عناوین که سرفصل سیاست های سالهای اخیر ال سعود بوده، دیگر مانند گذشته قبل اجرا نیست.

اما چشم انداز تحولات آینده و تغییر بنیادین برخی امور، سران ریاض را مجبور به دگرگونی در نگاه و عمل سیاسی خود کرده که به نظر می رسد نکات زیر مهمترین آن مسایل هستند که سیاست خارجی دولت بایدن سهم مهمی در این تغییرات دارد:

۱- تداوم جنگ یمن با شرایط فعلی امکان پذیر نمی باشد و دموکراتها معتقدند که این منازعه باید پایان پذیرد اگر چه مقاومت نیروهای مردمی یمن نیز معادلات جنگ را به نفع آنها کرده است.

۲- جنگ داخلی و رقابت های درون سلطنت و شاهزادگان سعودی که در سالهای اخیر با کودتای آرام محمد بن سلمان فیصله یافت هنوز مسئله مهمی در واشنگتن است تا آنجا که حتی برخی از احتمال برکناری ولی عهد سخن می گویند.

۳- مسائل حقوق بشری همانند سرکوب مخالفین و اقلیتها، منازعات داخل خانواده حکومت وزندانی کردن بسیاری از شاهزادگان ورقبای سلطنت در کنار وضع بد زندانها و همچنین امار بالای اعدام همه از مشکلات ساختار قدرت در این کشور است که فشار خارجی برای تغییر در این ساختار را افزایش داده است. در همین زمینه پرونده خاشقچی بر اهمیت موضوع افزوده است.

۴- سیاست های تهاجمی ومداخله گرانه سعودیها در کلیه کشورهای عربی منطقه در شرایط فعلی مورد توجه و رضایت دولت جدید امریکا نیست و لذا همین موضوع ابتکار عمل و بازیهای سیاسی عربستان را با خلل مواجه کرده است.

۵- تغییر فضا دیپلماسی بین دولت امریکا با عربستان برخلاف دوران ترامپ سبب شده که سعودیها خود را در انزوای سیاسی ببیند و برای همین در تلاش برای یافتن راه حل و برون رفت از این شرایط هستند.

۶- توانایی ها و قدرت ابتکار کشورهای مهم منطقه همانند ایران و ترکیه در حل برخی بحرانها سبب افزایش نقش و بازیگری مثبت آنها شده و این عامل خود موجب توجه برخی کشور و تمایل به آنها گردیده است.

۷- بحرانهای مختلف همانند بحران مالی، اقتصادی جهانی یا تاثیرات ویروس کرونا در جهان از عوامل ثانوی در تغییر شرایط ونقش آفرینی برخی کشورها مثل عربستان شده که این موضوع به کاهش قدرت آن انجامیده است.

۸- عربستان در دهه های اخیر مرکز پرورش و گسترش تفکرات افراطی و تروریستی بوده که این موضع هم عامل فشار روانی علیه ریاض بشمار می رود که قدرتهای بزرگ در برخی مواقع از آن بهره گیری می کنند.

۹- وزود جدی دیگر قدرتهای بزرگ همانند روسیه و چین به تحولات منطقه ما از دیگر عوامل کاهش مانور قدرت سران ریاض بوده و لذا در فضای آینده نیز این رقابت شدیدتر خواهد شد و تا حدودی ریاض را کنترل می کند.

۱۰- در یک نگاه مدرن تفکرات حاکمیت در عربستان با تحولات جهانی همراه نبوده و بسیاز هزینه زاست در عین حال شرایط اقتصاد جهانی و ویروس کرونا نیز عامل بالا رفتن هزینه های این کشور شده که خود عامل متوقف شدن برخی تفکرات توسعه طلبانه ریاض شده است. درچنین شرایطی به نظر می رسد تشدید فشار علیه عربستان از سوی قدرتهای بزرگ و منطقه ای، نوع سیاستهای مداخله گرانه، بن بست در بحرانهای خود ساخته این کشور و دهها مسئله دیگر سبب شده تا حاکمان عربستان به فکر حفظ تاج و تخت خود برای روزها و سالهای آینده باشند و لذا مذاکرات حتی مخفیانه با تهران در این فضا معنای واقعی می دهد.

اخبار

معاون هماهنگی امور زائرین استانداری قم مطرح کرد:

اقامه نماز جماعت در ۷۰ درصد مساجد قم

معاون هماهنگی امور زائرین استانداری قم از تداوم اقامه نماز جماعت در حدود ۷۰ درصد مساجد استان خبر داد و تصریح کرد: حدود ۳۰ درصد از مساجد استان تعطیل است.

یونس عالی پور که روز چهارشنبه در نشست ستاد مدیریت بحران استان در سالن کرامت استانداری سخن می گفت با اشاره به برخی پیگیری ها برای اقامه نماز جماعت در بوستان ها به جای مساجد بیان کرد: آن چه که در جلسات مختلف مورد توجه است، ضرورت عدم تجمع در شرایط قرمز کرونایی چه در فضای بسته و چه در فضای باز است. وی افزود: خوشبختانه در روزهای اخیر بسیاری از برنامه های حرم مطهر حضرت فاطمه معصومه (س) و مسجد مقدس جمکران به دلیل شرایط قرمز کرونایی استان تعطیل شده است، ضمن آن که بقاع متبرکه استان در تعطیلی کامل به سر می برند. معاون هماهنگی امور زائرین استانداری قم ادامه داد: البته مدیر حرم مطهر حضرت کریمه اهل بیت (س) در نشست هفته گذشته ستاد مدیریت بحران استان از تشکیل برخی تجمع های ناخواسته در صحن های حرم مطهر خبر داد که در این موضوع نیز، تذکر لازم مبنی بر ضرورت عدم تشکیل این تجمع ها داده شده است. عالی پور درباره فعالیت مساجد استان در شرایط فعلی نیز خاطر نشان کرد: حدود ۳۰ درصد مساجد استان، رعایت مصوبات ستاد ملی مبارزه با کرونا را در دستور کار خود دارند، اما همچنان حدود ۷۰ درصد مساجد قم اقدام به برگزاری نماز جماعت می کنند. وی در این باره اضافه کرد: باید گفت شاید خود سازمان تبلیغات اسلامی استان اعتقادی به عدم برگزاری نماز جماعت در مساجد نداشته باشد، اما در عین حال تذکرهای لازم در این باره داده شده و مکاتبات و پیگیری ها دنبال خواهد شد. معاون هماهنگی امور زائرین استانداری قم سپس تصریح کرد: باید توجه داشت که آمار، بیانگر رعایت مطلوب شیوه نامه های بهداشتی در مساجد استان قم است، اما در عین حال توجه به این نکته نیز ضروری است که هرگونه تجمع در شرایط قرمز کرونایی از سوی ستاد ملی مبارزه با کرونا منع شده که اقامه نماز جماعت نیز به عنوان یکی از تجمع ها شناخته می شود.

مدیر فنی مرکز بهداشت استان قم خبرداد:

ادامه موج چهارم کرونا تا دو ماه دیگر

مدیر فنی مرکز بهداشت استان قم از ادامه موج چهارم کرونا تا دو ماه دیگر در قم خبر داد.

باقریان گفت: در صورت رعایت نشدن شیوه نامه های بهداشتی، موج سهمگین کرونا همچنان در قم باقی خواهد ماند.

وی موارد ابتلا و بستری کرونایی را در استان قم چند برابری عنوان کرد و گفت: با وجود هشدار ها همچنان برخی از مردم هیچ دغدغه ای برای رعایت شیوه نامه‌های بهداشتی ندارند.

رییس جمهوری:

برای گرفتن حق مردم ایران لحظه ای معطل نمی کنم

رییس جمهوری گفت: هر زمان احساس کنیم طرف مقابل برای اجرای قانون و مقررات آماده است، لحظه ای برای برداشتن تحریم معطل نمی کنم و همان موقع این کار را انجام می دهم.

حجت الاسلام والمسلمین حسن روحانی روز پنجشنبه در شصت و چهارمین برنامه جهش تولید در بهره برداری از طرح های ملی بخش کشاورزی بعد از ارائه گزارش وزیر جهاد کشاورزی افزود: با این گزارش مشخص شد تحقق وعده ای که در سیستان برای ۴۶ هزار هکتار دادیم، امروز نهایی شده است.

وی با بیان اینکه آبیاری تحت فشار در هشت سال دولت تدبیر و امید بیش از دو برابر کل تاریخ ایران شده است، افزود: در طول تاریخ ایران آبیاری تحت فشار تا سال ۹۲ یک میلیون و ۲۰۰ هزار بوده است و از سال ۹۲ تاکنون به دو میلیون و ۴۰۰ رسیده است؛ یعنی سیستم آبیاری تحت فشار بیش از ۲ برابر کل تاریخ ایران شده است. در محصولات شیلات نیز ۵۰ درصد رشد داشته ایم.

رییس جمهور افزود: خوشحالیم که در سیستان و بلوچستان، از جنوب تا شمال، از چابهار تا زابل شاهد طرح های مهم و سرنوشت‌ساز برای زندگی مردم هستیم و حتما دولت‌های آینده هم این مسیر را ادامه خواهند داد.

رییس جمهور اظهارداشت: رهبر معظم انقلاب که نسبت به همه مردم حالت پدری دارند، اما نسبت به سیستان و بلوچستان یک توجه خاص و ویژه دارند. ایشان پروژه های سیستان و بلوچستان را دنبال می کردند. به طور هفتگی که خدمت ایشان می رسیدم و می‌رسم، در زمانی که این طرح‌ها مطرح بود ایشان از من سوال می کردند که این طرح ها به کجا رسیده و در چه مرحله ای است؟ در بعضی از پروژه ها تاکید می کردند که انجام شود. این دال بر اهتمام شخص رهبری نسبت به توسعه و آبادانی استان سیستان و بلوچستان است که استان بسیار مهمی برای ما با مردمی بسیار خوب و پرتلاش است.

وی بعد از استعماع گزارش در حوزه دام و طیور گفت: ما در بحث کره به خودکفایی رسیدیم و می توانیم جزو صادرکنندگان این محصول باشیم و در زمینه مرغ هم نیازمندی های ما به خارج کم می‌شود و به خودکفایی کامل می رسیم.

روحانی تاکید کرد: گاهی اوقات بعضی‌ها می گویند تحریم چه کار به مرغ دارد، مرغ که تحریم نشده است. مردم باید بدانند که در مرغ اجداد آنهایی که وارد می کردیم تحریم شدیم و نگذاشتند و می خواستند اخلال ایجاد کنند که در داخل کشور اصلا مرغ تولید نشود. از طرف دیگر نهاده‌هایی که وارد می کنیم از طریق ارز و سیستم بانکی است که با فشارها و مشکلاتی که برای ما ایجاد کردند خرید و وارد کردن آنها با مشکلات فروانی توام بود.

نمی توانم درک کنم کسی ایرانی باشد و از برداشتن تحریم ناراحت باشد

رییس دولت دوازدهم با بیان اینکه در تحریم ظالمانه ضد انسانی ترامپ که تا امروز هم ادامه دارد در همه جا این تحریم تاثیرگذار بوده است، یادآور شد: البته عده ای آشنا نیستند، درصد درست می کنند و می گویند ۳۰ درصد مشکلات به خاطر تحریم است و ۷۰ درصد به دلیل مدیریت است که این حرف کاملا و غلط و نادرست است چرا که آنها نمی دانند که تحریم در چه زمینه‌هایی تاثیرگذار است و مشکلات ایجاد می کند و نمی دانند که تحریم در کل تولید و در بخش کشاورزی و صنعت تحریم تاثیرگذار است.

رییس جمهوری گفت: آنها نمی دانند که در بخش تولید و صنعت و کشاورزی اگر نهاده های لازم و مواد اولیه به موقع وارد نشود، تولید متوقف می شود بنابراین تحریم در واردات و صادرات ما تاثیرگذار است. روحانی اضافه کرد: از وزارت خارجه و سایر دستگاههایی که در کنار وزارت خارجه این روزها در وین برای شکستن تحریم ها تلاش کردند، تشکر می کنم.

رییس جمهوری گفت: نمی توانم درک و هضم کنم که کسی عضو ملت ایران باشد و از برداشتن تحریم ناراحت شود. چطور می تواند ایرانی و مسلمان باشد و اعلام کند که من در میان و کنار مردم هستم و برای آنها کار می کنم و از برداشتن تحریم ناراحت باشد. رییس جمهوری با بیان اینکه تحریم یک ظلم عظیم و بزرگ بر ملت بزرگ ایران است، ادامه داد: ما آن لحظه ای که ببینیم طرف مقابل برای اجرای قانون و مقررات آماده شده یک لحظه صبر نمی کنیم. مخالفان هر چه می خواهند بگویند و هر چه هم زور داشته باشند و هر چه هم بلندگو داشته باشند. وی تصریح کرد: زمانی که ببینیم حق مردم ایران را می توانیم بگیریم به عنوان رییس جمهور یک لحظه معطل نمی کنم و همان موقع این کار را انجام می دهم. عده ای هم ناراحت هستند که به ما ربطی ندارد. مردم بدانند که تحریم برای تولید مرغ و تخم مرغ و پرورش دام، واکسن و کود وبذر تاثیر می گذارد.

سخنگوی وزارت امور خارجه :

ایران نمی خواهد تحریم‌ها صرفا روی کاغذ رفع شود

سخنگوی وزارت امور خارجه گفت: ایران نمی‌خواهد تحریم‌ها صرفا روی کاغذ رفع شود و از این رو خواهان آن است که رفع تحریم‌ها را به صورت عملی مورد راستی‌آزمایی قرار دهد

«سعید خطیب‌زاده» در گفت‌وگویی با جمعی از خبرنگاران خارجی از جهان عرب و کشورهای غربی در «کلاب هاوس» در پاسخ به پرسش دیگری در خصوص راستی‌آزمایی اقدامات طرفین در برجام، این مسئله را امری سهل و ممتنع برشمرد و بیان کرد: راستی‌آزمایی اقدامات ایران بسیار ساده است، چراکه آژانس بین‌المللی انرژی اتمی مرجع بررسی و راستی‌آزمایی این مسئله است و به سادگی می‌تواند اقدامات ایران را مورد بررسی قرار دهد، اما در مقابل راستی‌آزمایی اقدامات آمریکا و دیگر طرف‌های برجام امری دشوار است.

سخنگوی وزارت امور خارجه با بیان اینکه سابقه عهدشکنی آمریکا موجب شده تا راستی‌آزمایی اکنون از اهمیت بالایی برخوردار باشد، یادآور شد: طبیعی است که ایران اکنون خواهان راستی‌آزمایی دقیق اقدامات آمریکا باشد. همانگونه که آژانس بین‌المللی انرژی اتمی صرف اعلامیه‌های ایران بر روی کاغذ را نمی‌پذیرد و بر راستی‌آزمایی حضوری و فیزیکی تأکید دارد، ایران نیز نمی‌خواهد تحریم‌ها صرفا روی کاغذ رفع شود و از این رو خواهان آن است که رفع تحریم‌ها را به صورت عملی مورد راستی‌آزمایی قرار دهد و شاهد آن باشد که تحریم‌ها در حوزه‌های مختلف از جمله مبادلات مالی، بانکداری، فروش نفت، بیمه، حمل و نقل و هر چیز دیگر مربوط به تعهدات ایالات متحده، واقعا رفع شده باشند.

زمانبندی و ترتیبات اجرای تعهدات

به گفته خطیب‌زاده، یکی از موضوعات مهم مورد بحث بین ایران و دیگر طرف‌ها، چگونگی راستی‌آزمایی اقدامات ایالات متحده است.

در ادامه خبرنگار روزنامه نیویورک تایمز سؤالی در خصوص زمانبندی و ترتیب اجرای اقدامات برای بازگشت آمریکا به برجام و توقف اقدامات جبرانی ایران مطرح کرد و پرسید که کدام یک از طرفین اولین اقدام را انجام می‌دهند و چه زمانی برای حصول یک تفاهم متصور است؟ که این دیپلمات عنوان کرد: لازم است که بین ایران و ۱+۴ از یک سو و از ۱+۴ و ایالات متحده از سوی دیگر در خصوص طرح‌ریزی اقدامات یک تفاهم‌شکل بگیرد.

وی افزود: منظور از ترتیب‌بندی sequencing، اقدامات عملی و ترتیبات رفع تحریم‌ها و همچنین چگونگی پایبندی کامل ایالات متحده است و منظور ایران از عبارت ترتیب‌بندی این است که ایالات متحده باید تعهدات خود را با ترتیبی که توافق می‌شود اجرا کرده و ایران این امر را راستی‌آزمایی کند.

ایران در مذاکرات عجله ندارد

خطیب‌زاده با اشاره به توافق سه ماهه بین ایران و آژانس بین‌المللی انرژی اتمی که در ماه می منقضی می‌شود، گفت: ایران در مذاکرات عجله ندارد، اما در عین حال خواهان گفت‌وگوهای مطول و فرسایشی نیز نیست.

وی با بیان اینکه اکنون پنجره فرصتی بین ایران و آژانس ایجاد شده است که زمانبندی مشخص دارد، اظهار داشت: باید صبر کرد و دید که آیا ایالات متحده می‌تواند تا آن تاریخ تمام اقدامات لازم برای پایبندی به برجام را انجام دهد یا نه.

رئیس مرکز دیپلماسی عمومی و رسانه‌ای امور خارجه در پاسخ به این سوال که تأثیر انتخابات و تغییر دولت بر روند گفت‌وگوها چه خواهد بود و اینکه آیا دولت آینده باید کار را از جایی که دولت کنونی به سرانجام رساند ادامه دهد یا خیر؟ اظهار داشت: به عنوان یک اصل، سیاست خارجی در ایران حوزه‌ای غیرجناحی است و ما آن را بر اساس مرزبندی‌های حزبی تعریف نمی‌کنیم. ثبات مواضع ایران در خصوص مسئله هسته‌ای دقیقا ناشی از همین مسئله است که ما سیاست‌های خود را بر اساس منافع ملی و از طریق یک گروه فراگیر از مقامات ارشد، یعنی همان شورای عالی امنیت ملی، تعیین و تدوین می‌کنیم.» از این رو، مسئله هسته‌ای یا دیگر موضوعات امنیت ملی، با تغییر دولت‌ها دستخوش تغییر نمی‌شوند و سیاست‌های مربوط به آن‌ها توسط کلیت نظام سیاسی تدوین می‌شود.

ایران هیچ نیازی به چتر هسته‌ای هیچ کشوری ندارد

خطیب‌زاده در خصوص ادعای چتر هسته‌ای روسیه، «سیاست نه شرقی و نه غربی ایران» را یادآور شد و گفت: یکی از مهم‌ترین دستاوردهای انقلاب اسلامی، کسب استقلال از قدرت‌های جهان و اتکا به قدرت مردمی بوده است. ایران هیچ نیازی به چتر هسته‌ای هیچ کشوری ندارد و استفاده ایران از برنامه هسته‌ای صرفا صلح‌آمیز بوده و هیچ‌گاه به سمت نظامی‌گری حرکت نکرده و نخواهد کرد.

سیاست فشار حداکثری شکست خورده است

به گفته خطیب‌زاده، غرب آسیا منطقه‌ای است که ایران، برخلاف آمریکا که از آن سر دنیا آمده است، همواره در آن حضور داشته است و لذا ایران همواره برای مقابله با تهدیدات امنیتی و قوی ساختن منطقه تلاش کرده است. وی با بیان اینکه فراموش نکنید که وقتی ترامپ این کارزار فشار حداکثری را آغاز کرد، ایران برای یک سال تمام سیاست صبر را در پیش گرفت، تصریح کرد: ایران یک سال بعد از صبر و پس از آنکه آمریکا نه فقط ایران، بلکه دیگر کشورها را به دلیل اجرای قطعنامه شورای امنیت تحت فشار قرار داد و حتی سردار قاسم سلیمانی را به شهادت رساند، شروع به پاسخ حساب شده به آمریکا و مقاومت حداکثری کرد.

سخنگوی دستگاه دیپلماسی با بیان اینکه اکنون بر همه روشن شده که سیاست فشار حداکثری شکست خورده است، خاطرنشان کرد: به هیچ یک از اهداف خود نرسیده و این سیاست تنها به پیشرفت برنامه هسته‌ای ایران و آسیب زدن به مردم ایران منجر شده است.

واعظی:

اولویت دولت تامین واکسن مورد نیاز از خارج است

رییس دفتر رییس جمهوری اولویت نخست دولت را تامین واکسن‌های مورد نیاز از خارج عنوان کرد و گفت: طبق وعده داده شده همه تلاش دولت این است تا واکسن داخلی در فصل بهار و اوایل تابستان تولید شود و مورد استفاده قرار بگیرد.

محمود واعظی درباره شفافیت توزیع واکسن های وارداتی، و وضعیت واکسن های تولید داخلی کشور گفت: شفافیت در استفاده از واکسن هایی که الان در حال تزریق هستیم امر بسیار مهمی است و برای همین رییس جمهوری به وزارت بهداشت دستور داد به طور مرتب در این زمینه اطلاع رسانی کند.

وی با بیان اینکه حق مردم است که بدانند واکسن چگونه توزیع می شود، افزود: وقتی واکسن کرونا وارد کشور شده بر اساس تصمیم گرفته شده از سوی ستاد ملی مقابله با کرونا باید در اختیار مردم قرار گیرد.

رییس دفتر رییس جمهوری ادامه داد: بر این اساس نخست کادر درمان باید از این واکسن استفاده کنند. افراد مسن و دارای بیماری‌های زمینه‌ای هم در گروه دوم اولویت تزریق واکسن قرار دارند.

وی با بیان اینکه وزارت بهداشت سریعتر باید در این زمینه اطلاع‌رسانی کند، اضافه کرد: از آنجا که حجم واکسن های وارداتی تاکنون چندان بالا نبود نمی‌توانستیم روزانه اطلاع رسانی کنیم اما وقتی تعداد بیشتر شود مانند بقیه موارد روزانه اطلاع‌رسانی خواهد شد.

واعظی خاطرنشان کرد: اولویت نخست ما این است تا تولید داخلی انجام نشده، بتوانیم واکسن‌های مورد نیاز را با تایید وزارت بهداشت خریداری کنیم و تحویل وزارت بهداشت دهیم و این وزارتخانه هم واکسن ها را بر اساس همان جدول رایگان به مردم تزریق کند.

وی ادامه داد: در کنار این قضیه متوجه دو اتفاق شدیم، برخی در داخل می گویند که واکسن را در خیابان ناصرخسرو می خرند و از آن سو می گویند خانواده هایی به برخی از کشورها می روند و دو سه هفته می‌مانند تا واکسن بزند که این کار درستی نیست. رییس دفتر رییس جمهوری تصریح کرد: رییس جمهوری اجازه داد شرکت های خصوصی و بیمارستان ها با ارز نیمایی واکسن بیاورند و تحت نظارت وزارت بهداشت به همه افرادی که نمی خواهند صبر کنند تا نوبتشان شود این واکسن را تزریق کنند. در این زمینه شرکت‌های دولتی و غیردولتی با ما تماس گرفتند. واعظی راه دوم را تولید واکسن خارجی در داخل عنوان کرد و گفت: راه دوم این است تا برخی کشورهایی که از آنها واکسن می‌خریم و همکاری داشته‌ایم، واکسن مشترک با آن کشور را در داخل تولید کنیم در این زمینه هم اقدامات خوبی انجام شده است.

رییس دفتر رییس جمهوری راه دیگر را تولید واکسن داخلی عنوان و تصریح کرد: بیش از یک سال است که دولت با همه امکانات مالی، معنوی، فنی و علمی در خدمت تولید کنندگان واکسن است و امیدواریم همانطور که وعده دادیم تا آخر بهار و اوایل تابستان این واکسن‌ها به خط تولید برسد و در داخل مورد مصرف قرار بگیرد.

وی ابراز امیدواری کرد که با تولید واکسن ایرانی هم مشکل در داخل رفع شود و هم بتوانیم واکسن را به کشورهای دیگر صادر کنیم.

ریس دفتر رییس جمهوری درباره اینکه آیا در سفر اخیر وزیر خارجه روسیه به تهران درباره تولید واکسن روسی در ایران بحث و تبادل نظر شده است یا نه، گفت: وزیر امور خارجه روسیه هم در ملاقات با رئیس جمهوری و هم در ملاقات با وزیر امور خارجه گفت که دولت روسیه هم از تسریع در ارسال واکسن و هم آغاز تولید واکسن مشترک حمایت می کند.

اخبار

عضو شورای مرکزی حزب کارگزاران سازندگی مطرح کرد:

شروط محسن هاشمی برای حضور احتمالی در انتخابات ریاست جمهوری

عضو شورای مرکزی حزب کارگزاران سازندگی ایران، درباره حضور احتمالی محسن هاشمی در انتخابات ۲۸ خرداد ریاست جمهوری، گفت: ظاهرا هاشمی برای حضور در انتخابات دو شرط اطمینان از احراز صلاحیت و معرفی به عنوان گزینه جبهه اصلاحات را مطرح کرده است.

محمد نمازی درباره اظهارات محمد عطریانفر درباره حمایت حزب کارگزاران از نامزدی محمد جواد ظریف، گفت: در پیگیری‌هایی که در این باره کردم به مستندی نرسیدم که نشان دهد این موضوع در شورای مرکزی حزب کارگزاران به تصویب رسیده باشد البته دور از ذهن نیست که موضوع نامزدی احتمالی ظریف مورد بررسی قرار گیرد.

عضو شورای مرکزی حزب کارگزاران سازندگی ایران افزود: یکی از رسانه‌ها به نقل از من مصاحبه‌ای درباره حمایت از نامزدی ظریف از سوی حزب کارگزاران منتشر کرد که از این موضوع بسیار تعجب کردم اگر چه این موضوع را تکذیب نمی کنم. ظریف در صورت اعلام داوطلبی به احتمال قوی یکی از نامزدهای موردنظر حزب کارگزاران خواهد بود.

نمازی درباره احتمال نامزدی محسن هاشمی برای انتخابات ریاست جمهوری گفت: هاشمی جزو نامزدهای اصلی حزب کارگزاران بود اما خودش قصد جدی برای حضور در انتخابات ریاست جمهوری را ندارد. ظاهرا هاشمی برای حضور در انتخابات دو شرط مطرح کرده است که در صورت تحقق آنها به عرصه بیاید.

شروط هاشمی درباره اطمینان خاطر از احراز صلاحیت از سوی شورای نگهبان و اجماع جبهه اصلاحات ایران است. اگر چه به اعتقاد من هنوز موضوع حضور هاشمی در عرصه انتخابات قطعیت ندارد.

وی درباره احتمال اعلام نامزدی سید مصطفی تاجزاده فعال اصلاح‌طلب برای انتخابات ریاست‌جمهوری و تفاسیر جناح رقیب از این رفتار، یادآور شد: در صحبتی که حدود دو، سه هفته پیش با او داشتم حرفش این بود که «ما نامزد خود را معرفی می‌کنیم و در پی تأیید آن هستیم و اگر نشد، بعد تصمیم می‌گیریم.» به تازگی هم صحبت‌های بسیاری درباره نامزدی تاجزاده عنوان شده و دوستان درپی مطرح کردن او هستند. تا جایی که می‌دانم او این موضوع را تکذیب نکرده است.

نمازی ادامه داد: از آنجا که شرایط آمدن سید حسن خمینی فراهم نشد، شاید همه احزاب عضو جبهه اصلاحات ایران تصمیم گرفته‌اند اگر نامزدی دارند برای ثبت‌نام اقدام کند و شاید بحث نامزدی تاجزاده هم بر همین اساس مطرح شده است. حسین مرعشی نایب رییس اول جبهه اصلاحات هم در مصاحبه‌ای بحث ائتلاف را به بعد از تأیید نامزدها موکول کرده است.

عضو مجمع مدرسین و محققین حوزه علمیه:

نهادهای مذهبی در اشاعه فرهنگ سلامت، مددیار نظام سلامت باشند

عضو مجمع مدرسین و محققین حوزه علمیه قم با تاکید بر اینکه مراجع و نهادهای مذهبی با نفوذ و پایگاه اجتماعی که دارند در اشاعه فرهنگ سلامت می‌توانند مددیار نظام سلامت باشند، گفت: علاوه بر این، می‌توانند حساسیت‌ها را نسبت به سلامت فرد، جامعه و محیط فرهنگ سازی کنند.

حجت الاسلام محمدتقی فاضل میبدی روز جمعه و به مناسبت سومین روز از هفته سلامت که به آموزه های دینی و پیوند نهادهای مذهبی و نظام سلامت برای ساخت جهانی عادلانه تر و سالم تر نامگذاری شده است، در گفت وگو با ایرنا تاکید کرد: اسلام دینی است که درباره سلامتی همه افراد حساسیت نشان داده تا همه از سلامتی خوبی برخوردار باشند تا آنجا که به بندگان اجازه می دهد اگر عبادتی مانند روزه در ماه مبارک رمضان به سلامت جسم لطمه وارد می کند آن عبادت را تعطیل کنند زیرا سلامت جسم را بر سلامت روح مقدم می شمارد.

وی با یادآوری اینکه تاکید اسلام بر این است که جسم خود را سالم نگهداریم تا بتوانیم روح را به تکامل برسانیم، افزود: روش حفظ سلامتی برای انسان ها بحثی جدی و اصولی است که برای کسب این روش می توان به سراغ توصیه های دینی رفت و چگونگی سالم ماندن را از آنجا استخراج کرد. به عنوان مثال تغذیه در سلامتی انسان و جامعه حایز اهمیت است و دین اسلام در این مورد به خوردن و آشامیدن و زیاده روی نکردن توصیه می کند.

حجت الاسلام فاضل میبدی با گلایه از اینکه متاسفانه در جامعه ما بر روی مساله تغذیه چندان توجه و دقت نمی شود، تاکید کرد: این امر مهمی است که به سلامتی بشر اخلال وارد می کند، در بحث ها و سخنان علمای مذهبی در رسانه ها هم کمتر به این مساله پرداخته و توصیه بهینه می شود.

عضو مجمع مدرسین و محققین حوزه علمیه خاطرنشان کرد: البته در درمان باید به عقل، تجربه و علم رجوع کرد که به علم بهداشت، پزشکی، حفظ محیط زیست و دهها علوم دیگر باز می گردد، در همان بحث تغذیه نیاز است کارشناس علم تغذیه توصیه کند چه غذایی برای چه کسانی مفید یا مضر است.

فاضل میبدی با تاکید بر اینکه مراجع و نهادهای مذهبی در اشاعه فرهنگ سلامت می توانند مددیار نظام سلامت باشند و حساسیت ها نسبت به سلامت فرد و محیط را فرهنگ سازی کنند، تصریح کرد: ساخت جهانی عادلانه تر و سالم تر مستلزم داشتن محیط زیستی سالم و افرادی سالم از نظر جسمی و روحی است زیرا آلودگی هوا و تخریب محیط زیست نه تنها یکی از مشکلات جهان امروز خواهد بود بلکه آیندگان را هم متضرر می کند.

وی با یادآوری اینکه موضوع آلودگی هوا و تخریب محیط زیست کمتر توسط مراجع بیان می شود، خاطرنشان کرد: علما و مراجع دینی با نفوذ و پایگاه اجتماعی که دارند اگر به آن بپردازند می توانند این حساسیت را وارد فرهنگ مردم کنند که قطع کردن درخت، رها کردن پلاستیک، زباله و ته سیگار در فضای عمومی که دیگران می خواهند از آن بهره ببرند به نوعی از بین بردن حق الناس محسوب می شود.

عضو مجمع مدرسین و محققین حوزه علمیه با تاکید بر اینکه بخش مهمی از دین سلامتی انسان است و این سلامتی هم در گروه سلامتی محیط و نگهداری از آن است، افزود: مراجع باید با نگاه علمی این مساله را جزو فرهنگ مردم درآورند.

دریادارسیاری:

سپاه امروز به شجره طیبه تنومند انقلاب تبدیل شده است

رییس ستاد و معاون هماهنگ کننده ارتش جمهوری اسلامی ایران در پیامی ضمن تبریک سالروز تاسیس سپاه پاسداران انقلاب اسلامی تاکید کرد: سپاه پاسداران امروز پس از گذشت ۴۲ سال به برکت و ثمره خون شهدای سرافراز و همت و تلاش مردان بی ادعا به شجره طیبه تنومند انقلاب تبدیل شده است.

به گزارش روز پنجشنبه روابط عمومی ارتش در متن پیام تبریک امیر دریادار حبیب الله سیاری به مناسبت سالروز تشکیل سپاه پاسداران آمده است: دوم اردیبهشت سال ۱۳۵۸ سپاه پاسداران انقلاب اسلامی، با غایت بصیرت و دوراندیشی معمار کبیر انقلاب اسلامی حضرت امام خمینی(ره) تشکیل شد و این نهاد الهی و انقلابی از نخستین روزهای پرشور انقلاب تا فراسوی حماسه‌های هشت سال دفاع مقدس و پس از آن با حضور و درخشش در عرصه‌های گوناگون کشور تجلیگاه مجاهدت ها و نقش آفرینی های سترگ و شگفت انگیز بوده است.

معاون هماهنگ کننده ارتش در این پیام تاکید کرده است: امروز پس از گذشت ۴۲ سال به برکت و ثمره خون شهدای سرافراز و همت و تلاش مردان بی ادعا به شجره طیبه تنومند انقلاب تبدیل و توانسته همراه و همگام با سایر نیروهای مسلح پایه های مستحکم انقلاب را تقویت و در طریق پاسداشت جغرافیای عشق و شور جانفشانی و شکوه خیره کننده نظام مقدس جمهوری اسلامی ایران را در سپهر جهانی متبلور و تا فراز چکادهای عزت و افتخار اوج گیرند.

در ادامه این پیام آمده است: فرا رسیدن دوم اردیبهشت سالروز تاسیس سپاه پاسداران انقلاب اسلامی را به جنابعالی و آحاد همرزمان عزیز در سپاه پاسداران تبریک و تهنیت عرض می نمایم و از درگاه خداوند متعال مزید توفیقات جنابعالی و تمامی خدمتگزاران صدیق را در راه صیانت از دستاوردهای انقلاب اسلامی و پاسداری از حریم نظام مقدس جمهوری اسلامی ایران در ظل توجهات حضرت ولیعصر (عج) و تحت زعامت فرماندهی معظم کل قوا(مد ظله العالی) حضرت امام خامنه ای مسئلت می‌نمایم.

بویایی خود را با کرونا از دست داده‌اید؟ این راه‌حل را بخوانید

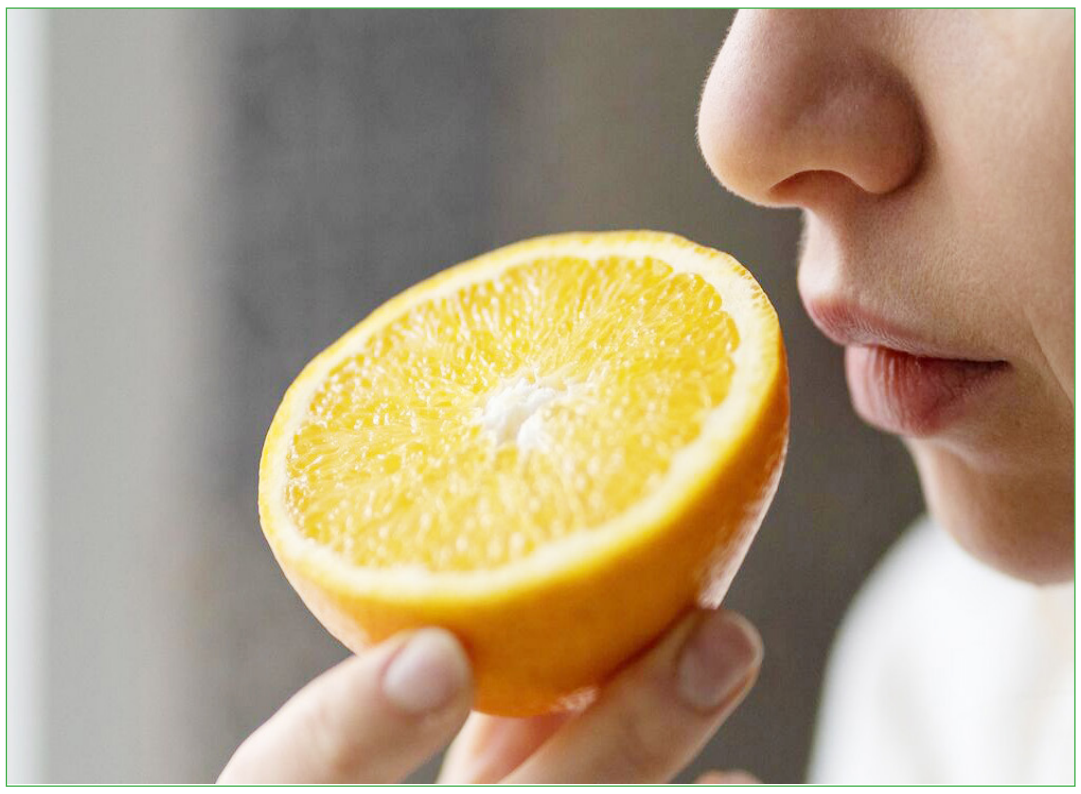

از بین رفتن حس بویایی یکی از رایج‌ترین علائم کرونا است. در حالی که این حس ممکن است تا مدت‌ها برنگردد اما راه‌هایی برای بهبود آن پیشنهاد می‌شود.

بعد از شیوع کرونا گزارش‌های متعددی درباره از بین رفتن حس بویایی در بسیاری از مبتلایان بهبود یافته ارائه شد. تحقیقات نشان می‌دهند که یکی از عوارض کرونا از بین رفتن حس بویایی است. پزشکان «تمرین بویایی» را برای بیمارانی که دچار مشکلات بویایی طولانی شده‌اند توصیه می‌کنند. از بین رفتن حس بویایی می‌تواند مشکل آفرین باشد و مستقیم‌ترین اثرش ممکن است حس نکردن طعم غذاها باشد که تجربه‌ای عذاب‌آور است. برخی دیگر از مبتلایان به کرونا از اختلال «پاروزمیا» گلایه دارند که یک اختلال ناراحت کننده است که باعث ایجاد بوی جدید و معمولاً ناخوشایند می‌شود. در یک تحلیل منتشر شده در سال گذشته مشخص شد که حدود ۷۷ درصد از کسانی که به کووید-۱۹ مبتلا شده‌اند، در اثر عفونتی که تجربه کرده‌اند حس بویایی خود را از دست داده‌اند. درمان توصیه شده برای این شرایط آموزش بویایی است. اما دقیقاً چگونه این کار را چگونه باید انجام داد؟

تمرین بویایی چیست؟

تمرین بویایی بیشتر شبیه فیزیوتراپی برای بینی شما است: خسته کننده و تکراری. این کار شامل استشمام چندین رایحه قوی دو بار در روز، طی چندین ماه است که به تحریک و بازیابی سیستم بویایی کمک می‌کند.

اگر چند هفته‌ای است که حس بویایی خود را از دست داده‌اید و هنوز برنگشته است، آموزش بویایی را شروع کنید. با شروع تمرین، حس بویایی شما ممکن به تدریج برگردد و نه یک باره. در ابتدا، ممکن است رایحه‌ها را به صورت واضح حس نکنید اما به تدریج قدرت تشخیص بویایی شما بالاتر می‌رود.

دانشمندان هنوز در حال فهمیدن سازوکارهایی هستند که طی آن ویروس کرونا بر سیستم بویایی تأثیر می‌گذارد، اما به نظر می‌رسد که وقتی «پاروزمیا» یا اختلال در بویایی رخ می‌دهد جریان مسیرهای عصبی از بینی به مغز مختل می‌شود. اما در عین حال وقتی افرادی که بوباییشان را از دست داده‌اند دچار پاروزمیا (حس کردن بوهای ناخوشایند و جدید) شوند این علامت بهبودی است.

تمرین بویایی مؤثر است؟

بسیاری از افراد وقتی بویایی خود را از دست دادند، پس از گذشت چند هفته دوباره آن را به دست آوردند. به نظر می‌رسد برای بسیاری از افراد در طی چند هفته پس از ابتلا دوباره برمی‌گردد. در پژوهشی که بین ۱۳۶۳ بیمار مبتلا به کرونا با اختلال عملکرد بویایی انجام گرفت مشخص شد که اکثر آن‌ها ظرف دو ماه بوباییشان بازگشته و ۴۰ درصد آن‌ها بعد از دو هفته بوباییشان بهبود پیدا کرده است. به همه آن‌ها توصیه شده بود که هفته‌ای دوبار تمرین‌های بویایی را انجام دهند.

هر چند مشخص نیست که چه تعداد از این بیماران تمرین‌ها را انجام داده‌اند، اما تقریباً یک چهارم آن‌ها هنوز ۶۰ روز پس از شروع علائم کرونا دچار اختلال عملکرد بویایی هستند. با گذشت شش ماه، ۹۵ درصد بیماران حس بویایی خود را بازیافته بودند.

مطالعات قدرتمندی برای بررسی اثربخشی تمرین بویایی در بین بهبودیافتگان از کووید هنوز منتشر نشده است. با این حال، چندین مطالعه نشان داده‌اند که تمرین بویایی می‌تواند به افرادی که بویایی خود را در اثر بیماری عفونی و سینوسی از دست داده‌اند کمک کند.

این آموزش بویایی هیچ عوارضی ندارد فقط کمی خسته کننده و تکراری به نظر می‌رسد چراکه باید مدام این کار را انجام داد.

چطور تمرین‌های بویایی را آغاز کنیم؟

برای شروع چهار رایحه‌ای که برایتان آشنا هستند را انتخاب کنید مثل شامپوی معطر، یک عطر مورد علاقه، لیمو یا برگ درخت حیاط خانه که با آن خاطره دارید. در شربت‌هایی که درست می‌کنید ادویه‌ها و اسانس‌های آشنا را به کار بگیرید و سعی کنید با بوهایی که در خاطرتان دارید ارتباط بگیرید. می‌توانید یک مجموعه از بوهای آشنا و اساسی که می‌شناسید را تهیه کنید که حاوی روغن‌های اساسی باشد: رایحه‌های کلاسیک عبارتند از گل رز، اکالیپتوس ، میخک و لیمو.

اگر روغن‌های شخصی خود را خریداری می‌کنید و می‌خواهید مستقیماً از ظرف باز بو کنید، ابتدا از فردی که بویایی خوبی دارد بخواهید آن را امتحان کند. سپس از او بپرسید که وقتی عطر چند سانتی متر از بینی او پایین است، آیا به راحتی می‌تواند رایحه را بو کند؟ تا مطمئن شوید که بوها را از چه فاصله‌ای از ظرف می‌شود حس کرد. در این فرایند مراقب باشید که روغن‌ها رو روی پوست خود نریزید چون بسیار غلیظ هستند.

سازوکار تمرین بویایی چگونه است؟

یک روش یکنواخت و جهانی برای گذراندن دوره آموزش بو وجود ندارد، اما متخصصان این حوزه روش‌هایی که گفتیم را توصیه می‌کنند. آن‌ها توصیه می‌کنند رایحه‌های خود را در محلی که به راحتی قابل دسترسی است - مثلاً کنار تختخواب - نگه دارید و هر رایحه را حدود ۲۰ ثانیه بو کنید به‌طوری که کل جلسه آموزش بو تقریباً یک دقیقه طول بکشد. هنگامی که این کار را انجام می‌دهید به جای اینکه نفس عمیق بکشید، خیلی کوتاه بو بکشید و سپس سعی کنید تصور کنید که قبلاً چه بو و طعمی را حس می‌کرده‌اید. این تمرین فقط عمل بوییدن نیست، بلکه نوعی تصور ذهنی از چیزی است که بو و طعمی دارد هم هست. بوییدن چیزی که به حافظه یا احساسات متصل است ایده آل است، زیرا مغز نقش زیادی در نحوه درک ما از بو دارد.

چه مدت تمرین‌های بویایی را انجام دهیم؟

به طور کلی، پزشکان به بیماران خود توصیه می‌کنند که دو بار در روز و به مدت سه ماه آموزش بویایی انجام دهند. گاهی تا یک سال باید این تمرین را ادامه داد. موفقیت در آموزش شما به عوامل مختلفی از جمله سن بستگی دارد. به طور کلی، افراد جوان بعد از یک بیماری ویروسی، حس بویایی خود را بیشتر به دست می‌آورند. این تا حدی به این دلیل است که افراد مسن نرون‌های گیرندهٔ بویایی کمتری دارند.

مانند هر فرآیندی این آموزش ممکن است که به نتایج فوری منجر نشود، ممکن است برای شما سخت باشد که پایبند به برنامه باشید. داشتن یک دفترچه خاطرات می‌تواند مفید باشد، بنابراین می‌توانید آنچه را که در طول هر جلسه تجربه می‌کنید یادداشت کنید. سرانجام، اگر افراد زیادی را که دارای اختلال عملکرد بویایی هستند نمی‌شناسید، عضویت در یک انجمن آنلاین برای پشتیبانی و الهام گرفتن می‌تواند مفید باشد.

فرد روزه دار چطور آب بدن را خود را حفظ کند؟

یکی از موضوعات مهم در روزه‌داری این است که فرد روزه‌دار باید برای حفظ سلامت خود میزان آب بدن را حفظ کند.

آن چه می‌تواند یک فرد روزه‌دار را اذیت کند و به بدن او آسیب برساند، کم آبی است. ماه رمضان امسال شاید در اوج روزهای گرم سال نباشد اما روزها تقریبا طولانی است و در برخی شهرها هوا گرم هم شده است. یکی از موضوعات مهم در روزه‌داری این است که فرد روزه‌دار باید برای حفظ سلامت خود به طور کامل تلاش کند و یکی از این موارد مهم، حفظ میزان آب بدن است.

علایم کم آبی بدن چیست؟

عدم تعادل بین آب وارد شده به بدن و خارج شده از آن، یعنی دفع مقدار زیادی آب از بدن را کم آبی می گویند. هنگامی که نفس می کشیم، هوا به همراه مقداری آب از بدن خارج می‌شود. هنگامی که عرق می کنیم، مقداری آب از دست می‌دهیم تا بدن سرد شود. هنگامی که ادرار و یا مدفوع می کنیم نیز مقداری آب را از دست می دهیم. این ها راه های دفع آب از بدن هستند. فرد با نوشیدن مایعات کافی، آب از دست رفته بدن را جایگزین می کند.

تشنگی، کاهش حجم ادرار، ادرار غلیظ، رنگ زرد تیره ادرار، لب های خشک، عدم تولید اشک، قطع تعریق، گرفتگی عضلات تهوع و استفراغ، تپش قلب و سرگیجه علائم کم آبی خفیف هستند که فرد روزه‌دار ممکن است به آنها دچار شود.

برای دچار نشدن به کم آبی چه باید کرد؟

با رعایت نکات ساده می‌توان آب بدن را در طی روز حفظ کرد. بین افطار تا سحر آب مرکبات زیاد بنوشید ولی تا حد ممکن از نوشیدن چای و قهوه پرهیز کنید چرا که حاوی کافئین هستند. هنگامی که هوا گرم است، در جاهای سایه راه بروید و بایستید. در هوای گرم لباس‌های نخی گشاد و با رنگ روشن بپوشید. در هوای گرم، بادبزن به همراه داشته باشید. در وعده‌ی سحر از سرو غذاهایی که حاوی نمک و شکر زیاد هستند خودداری کنید. نمک و شکر باعث افزایش احساس تشنگی در طول روز می‌شوند.

رسم است که روزه‌دار، روزه را با نوشیدن یک استکان چای یا یک فنجان آب داغ به همراه خرما باز کنند ولی می‌توانید این کار را با نوشیدن یک لیوان آب میوه طبیعی انجام دهید. به هنگام روزه‌داری از ورزش و فعالیت‌های سنگین بدنی پرهیز کنید و در این روزهای گرم سعی کنید کمتر در محیط‌های باز و زیر آفتاب باشید.

استفاده از شربت

تخم شربتی با دارا بودن هاله ای از مواد ژلاتینی در نگهداشت آب نقش دارد و باعث می‌شود مواد نشاسته‌ای موجود در غذا به تدریج شکر خود را آزاد کنند و شما بیشتر بتوانید سیر بمانید. همچنین خاکشیر بیمارانی که ناراحتی کلیه دارند باید خاکشیر بیشتر مصرف کنند چرا که بسیار برای رفع التهابات کلیوی و دفع سنگ کلیه مفید است. در کل شما می توانید به هر نوع شربتی از جمله شربت مورد علاقه تان این دانه ها را اضافه کنید. از شربت آبلیمو گرفته تا شربت آلبالو... اما در این بین شربت سنکنجبین شربتی معجزه آسا در نگهداشت آب بدن است که هنگامی که با خاکشیر یا تخم شربتی میل شود، تاثیرش را دوچندان نشان می دهد.

اینفوگرافی

علائم وسواس در کودک و راه های درمان آن؛

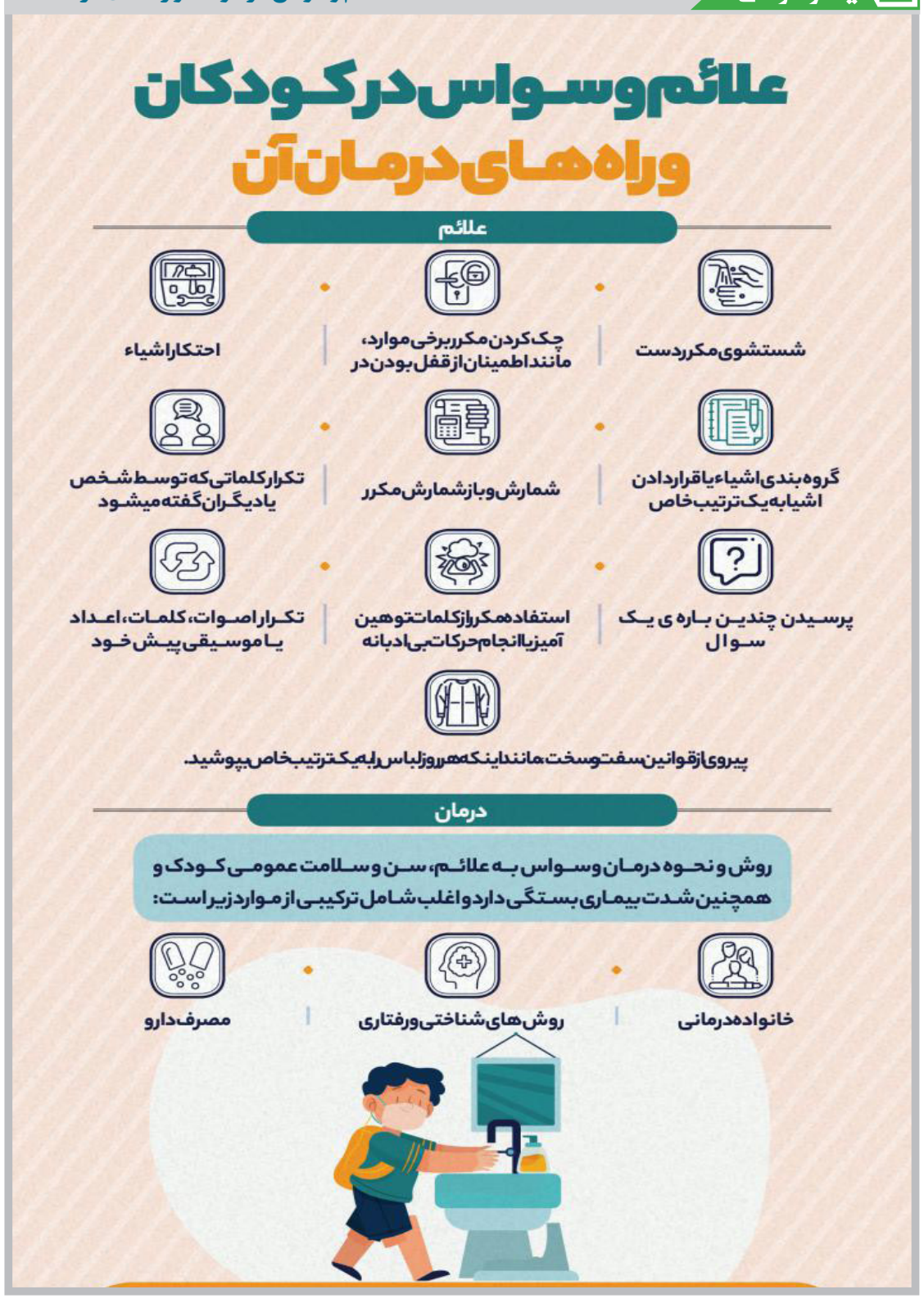

توصیه‌ها و هشدارها

۹ نوع کربوهیدارت را هیچگاه از رژیم تان حذف نکنید!

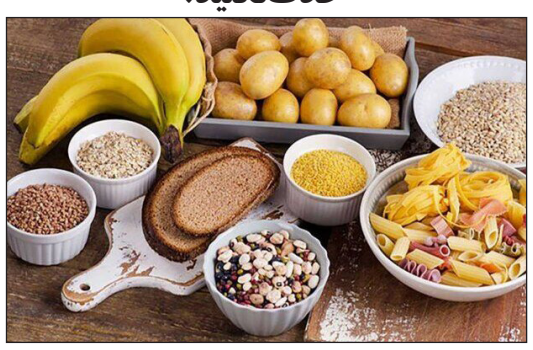

برخی افراد بنا به دلایل مختلف از جمله کاهش وزن، کربوهیدرات را به طور کامل از رژیم شان حذف می کنند و یا به حداقل می رسانند. این در حالی است که برخی کربوهیدرات ها را تحت هیچ شرایطی نباید از رژیم حذف کرد.

برخی افراد بنا به دلایل مختلف از جمله کاهش وزن، کربوهیدرات را به طور کامل از رژیم شان حذف می کنند و یا به حداقل می رسانند. این در حالی است که برخی کربوهیدرات ها را تحت هیچ شرایطی نباید از رژیم حذف کرد.

زمانی که کربوهیدرات را از طریق منابع گیاهی وارد بدن می کنیم، از گروه مهمی از انواع مواد مغذی و ارزشمند بهره مند می شویم. میوه ها و سبزیجاتی که منبع کربوهیدرات محسوب می شوند، حاوی فیتونوترینت های کلیدی مانند بتاکاروتن و لیکوپن هستند که نمی توانید آنها را از طریق منابع دیگر کربوهیدرات مانند غلات یا لبنیات به دست بیاورید.

فیتونوترینت ها نقش کلیدی در افزایش قدرت دفاعی بدن و مبارزه با التهاب دارند و قند خون را نیز کاهش می دهند:

در اینجا بهترین منابع کربوهیدرات که به هیچ وجه نباید از رژیم تان حذف کنید، معرفی شده اند:

سیب زمینی شیرین: یک سیب زمینی شیرین که در اجاق کبابی شده ۳۰ درصد کمتر از سیب زمینی معمولی قند خون را افزایش می دهد زیرا حاوی فیبر بالا و ریزمغذی هایی است که ۴۰ درصد آن ها از نوع حلال بوده و سبب کاهش کلسترول و کندی هضم غذا می شوند. در ضمن سیب زمینی شیرین غنی از کاروتنوئید و رنگ دانه های زرد و نارنجی است که به ارگانیسم ها اجازه عکس العمل در برابر انسولین را می دهد. سیب زمینی شیرین همچنین سرشار از اسید کتوژنیک است. این ترکیب گیاهی طبیعی می تواند به کاهش مقاومت در برابر انسولین کمک کند.

لوبیا: مصرف لوبیا خطر ابتلا به بیماری های قلبی را کاهش می دهد ضمن این که کاهنده کلسترول بد و افزایش دهنده کلسترول خوب است. لوبیا حاوی ترکیبات آلفاآمیلاز است که باعث جلوگیری از جذب و تجزیه نشاسته می شود و کاهش وزن را به همراه دارد. هر ۱۸۴ گرم لوبیا، ۱۱۳ گرم کربوهیدرات دارد.

موز: هر ۲۲۵ گرم از موز حاوی ۵۱ گرم کربوهیدرات است. موز یک منبع فوق العاده انرژی محسوب می شود و استفاده از آن قبل از تمرینات ورزشی سبب تقویت عضلات خواهد شد. موز غنی از پتاسیم است و مصرف آن برای حفظ سلامت قلب ضروری است.

پرتقال: هر ۱۸۰ گرم از این میوه ۲۱ گرم کربوهیدرات دارد. پرتقال منبع عالی ویتامین سی است و ۱۳۰ درصد از نیاز روزانه شما به این ویتامین را تامین می کند. مصرف پرتقال پیشگیری کننده از سرطان است و افزایش سلامت قلب را به دنبال دارد. بهبود سلامت پوست از نتایج مصرف منظم این میوه است.

گریپ فروت: در هر ۲۳۰ گرم، ۱۹ گرم کربوهیدرات دارد. گریپ فروت کم کالری بوده و ارزش ویتامین سی آن بسیار بالا است. مصرف گریپ فروت باعث بهبود سیستم ایمنی بدن شده و فیبر موجود در آن به کاهش وزن کمک می کند. این میوه مانع مقاومت به انسولین شده و از ابتلا به دیابت پیشگیری می کند. گریپ فروت همچنین حاوی اسید سیتریک است که می تواند به جلوگیری از سنگ کلیه کمک کند.

سیب: در هر ۱۲۵ گرم، ۱۷ گرم کربوهیدرات دارد و غنی از انتی اکسیدان ها و فیبر است. مصرف منظم سیب از سلامت مغز محافظت می کند و مانع ابتلا به بیماری های جدی مغزی مانند زوال عقل و سکته مغزی می شود. مصرف سیب نقش پیشگیری کننده از سرطان سینه را دارد.

چغندر قند: در هر ۱۳۶ گرم، ۱۳ گرم کربوهیدرات دارد و حاوی نیترات است و مصرف آن منجر به بهبود قدرت عضلانی می شود؛ بخصوص در مبتلایان به نارسایی قلبی. نیترات همچنین عملکرد ورزشی را افزایش می دهد و می تواند از ابتلا به زوال عقل جلوگیری کند.

هویج: در هر ۱۲۸ گرم، ۱۲ گرم کربوهیدارت دارد. هویج غنی از آنتی اکسیدان ها به ویژه بتاکاروتن است و به جلوگیری از انواع سرطان ها کمک می کند. مصرف هویج خام یا بخار پز بیشترین مزایای تغذیه ای را دارد.

زغال اخته: این میوه نیز یک منبع سالم کربوهیدارت است. زغال اخته دارای آثار هیپوگلیسمیک بوده است و می تواند سبب بهبود تغییرات بافتی پانکراس در جریان بیماری دیابت گردد که شاید این اثرات به خاطر وجود آنتوسیانین ها و سایر ترکیبات آنتی اکسیدانی موجود در میوه باشد.

ورزش‌های نرم در دوران کرونا از اختلالات مفصلی جلوگیری می کند

دکتری فیزیوتراپی با اشاره به اضافه وزن و آسیب‌های مفصلی به عنوان یکی از اثرات شیوع کرونا گفت: ورزش‌های نرم و کاهش وزن در این دوران از اختلالات مزمن مفاصل جلوگیری خواهد کرد.

بیماری آرتروز به عنوان یکی از امراض روبه‌رشد که با بروز پاندمی کرونا از دسامبر ۲۰۱۹ به دلیل اضافه وزن و چاقی ناشی از خانه‌نشینی تشدید شد، به گفته پزشکان این حوزه می‌تواند با طب‌سوزنی، ماساژ درمانی و ورزش‌های نرم نظیر پیاده‌روی از کهنه شدن بیماری جلوگیری کند.

این بیماری با زمینه ژنتیکی که در نتیجه عوامل مکانیکی و کهولت سن نیز رخ می‌دهد مطابق با آمار رسمی زنان را بیش از مردان درگیر می‌کند، عارضه‌ای که عدم تحرک در بروز آن نقشی حیاتی ایفاء می‌کند و بی‌توجهی بدان می‌تواند در درازمدت سبب تحلیل ماهیچه‌های مفاصل، شل شدن رباط‌ها و گاه لنگیدن بیمار شود. محمد عموزاده خلیلی در این باره اظهار داشت: چاقی و افزایش وزن با فشار بر مفاصل سبب آرتروز زودرس (ساییدگی مفصل، ورم مفاصل و استخوان‌ها و آماس مفصلی استخوانی) خواهد شد.

وی تصریح کرد: این فشار که در صورت افزایش بیش از اندازه، سبب اختلالات زودرس نیز خواهد شد، با التهاب و ورم مفاصل، آسیب‌ها را شدت می‌بخشد.

عموزاده خلیلی افزود: در واقع این التهاب باعث افزایش فشار مایع درون بر مفاصل می‌شود و این مساله در درازمدت اختلالات مزمنی را سبب خواهد شد که عمدتا در سنین بیش از ۵۰ سالگی اتفاق می‌افتد.

وی خاطرنشان کرد: این افزایش وزن و چاقی که در دوران پاندمی کرونا به جهت قرنطینه خانگی و... شدت یافته است، همچنین سرعت تخریب مفاصل را افزایش و گاها سبب عارضه‌های مزمن و ماندگار می‌شود. بنابراین کاهش وزن یکی از مهمترین دستورات پزشکی به مبتلایان آرتروز است که فشار بر مفاصل را کاهش و مانع از ساییدگی مفصل‌ها می‌شود. به گفته این استاد دانشگاه، این ساییدگی با افزایش سن تشدید می‌شود و می‌تواند منشاء بروز خوردگی نیز باشد که در صورت تداوم می‌تواند خاصیت اولیه مفصل را هم از بین ببرد.

عموزاده خلیلی تاکید کرد: یکی از مهمترین توصیه‌های پزشکی به مبتلایان آرتروز در کنار کاهش وزن، ورزش‌های اختصاصی به منظور تقویت عضلات است که همچون کمربند محافظ برای زانو عمل کند.

وی یادآور شد: براساس نتایج برخی از مطالعات پزشکی، برداشتن فشار (وزن) نیز به مدت ۲ هفته از عضلات و همچنین عدم ورزش و تحرک (مثلا به دلیل شکستگی پا) می‌تواند ۵۰ درصد از قدرت عضله را کاهش دهد. برگشت به حالت طبیعی نیز مستلزم وارد کردن تدریجی وزن و ورزش‌های نرم است.

اخبار

هشدار روابط عمومی دانشگاه علوم پزشکی قم به شهروندان:

برای دریافت واکسن کرونا نیاز به ورود به هیچ سایتی نیست

روابط عمومی دانشگاه علوم پزشکی قم با صدور اطلاعیه‌ای به شهروندان این استان هشدار داد برای دریافت واکسن کرونا و همچنین ثبت پرونده سلامت نباید وارد هیچ سایت و لینکی شوند.

در این اطلاعیه آمده است: بتازگی پیام کاربران حاکی از آن است عده ای با تولید یک پیام جعلی از مردم می خواهند وارد لینک سایتی به نام سیب شوند تا بتوانند با ثبت نام خود در مرکز بهداشت، واکسن کرونا بگیرند.

اطلاعیه ادامه یافته است: سامانه سیب به هیچ عنوان در دسترس مردم نیست بلکه فقط مراقبین سلامت و پزشکان می توانند وارد شوند، به هیچ عنوان به بهانه ثبت نام واکسن و ایجاد پرونده وارد سایتی تحت هر عنوانی نشوید.

اطلاعیه حاکی است: هیچ تشکیل پرونده‌ای در شرایط فعلی نیاز به ثبت نام اینترنتی ندارد و هیچ لینکی برای ثبت نام و پرداخت هزینه صحت ندارد، گول پیام‌های مجازی را نخورید.

در این اطلاعیه تاکید شده است: به هیچ عنوان در این شرایط کرونا برای گرفتن واکسن به مراکز بهداشت مراجعه نکنید، چون هنوز واکسیناسیون گروه‌های جمعیتی شروع نشده است اگر خبری شود، در رسانه ها اعلام عمومی می شود.

در ادامه خاطرنشان شده است: تنها برای تشکیل و استعلام پرونده بهداشتی با شماره تماس نزدیکترین مرکز یا پایگاه یا خانه بهداشت محل سکونتتان تماس بگیرید و از مراقبین سلامت و بهورزان خود وضعیت دارا بودن یا نبودن پرونده بهداشتی خود را سوال کنید. در پایان یادآور شده است: اگر پرونده نداشته باشید یا ناقص باشد مراقبین سلامت در شهرها و بهورزان در روستاها از شما می خواهند جهت تکمیل پرونده مراجعه کنید، پس به هیچ عنوان برای واکسن یا امور غیرمرتبط به مراکز بهداشت مراجعه نشود.

با حضور استاندار قم صورت گرفت:

آغاز عملیات اجرایی احداث سایت پسماند صنعتی

آیین کلنگ زنی احداث سایت پسماند ویژه و صنعتی استان قم روز پنجشنبه همزمان با روز جهانی «زمین پاک» با حضور بهرام سرمست استاندار قم برگزار شد.

مدیرکل حفاظت محیط زیست استان قم در این آیین که با حضور معاون عمرانی استانداری و جمعی از مدیران دستگاههای اجرایی ذیربط برگزار شد، بر ضرورت راه اندازی هرچه سریعتر این سایت جهت مدیریت اصولی پسماندهای صنعتی استان تأکید کرد.

سید رضا موسوی مشکینی با بیان اینکه بیش از یک دهه موضوع احداث سایت پسماند صنعتی استان به دلایل گوناگون حل نشده باقی مانده بود، اظهار داشت: پس از مکان یابی، اخذ استعلام های لازم و طی مراحل قانونی و انتخاب سرمایه گذار، عملیات اجرایی این پروژه آغاز شده است.

وی مکان احداث این سایت پسماند را دارای کمترین اثرات مخرب زیست محیطی دانست و گفت: سازمان حفاظت محیط زیست با همکاری دیگر ارگان ها و دستگاههای اجرایی مرتبط بر عملکرد درست و رعایت دقیق قوانین و ضوابط در این سایت نظارت مستمری خواهد داشت.

مدیرکل حفاظت محیط زیست استان قم در پایان تصریح کرد: امیدواریم با راه اندازی این سایت، تخلفات گسترده زیست محیطی در زمینه تخلیه پسماندهای ویژه و صنعتی در اراضی و مراتع و حاشیه جاده ها و رودخانه های استان از میان رفته و بدون تردید با هرگونه تخلفات در این حوزه به شدت برخورد خواهد شد.

سایت پسماند ویژه و صنعتی استان قم در فاز نخست در زمینی به وسعت ۵ هکتار و با سرمایه گذاری بالغ بر ۲۵ میلیارد تومان و اشتغالزایی ۱۰۰ نفر مستقیم و غیرمستقیم در کنار سایت پسماند شهری البرز احداث خواهد شد.

معاون سازمان صنعت، معدن و تجارت قم:

مبارزه با عرضه کالای قاچاق تشدید شده است

معاون بازرسی و نظارت سازمان صنعت، معدن و تجارت استان قم گفت: از ابتدای سالجاری با هدف نظارت بیشتر بر بازار، مبارزه با عرضه کالای قاچاق در استان تشدید شده است.

احمد رضا سمیعی نسب بیان کرد: بازرسان این سازمان از ابتدای سال تا پایان فروردین‌ماه، ۷۰۴ مورد بازرسی به منظور جلوگیری از تخلف (عرضه، نگهداری و فروش کالای قاچاق) در سطح بازار استان به انجام رساندند.

وی افزود: از این تعداد بازرسی، ۶ مورد منجر به تشکیل پرونده تخلف، به ارزش یک میلیارد و ۶۳۰ میلیون ریال شد که همه آن‌ها برای رسیدگی و صدور رای، به اداره کل تعزیرات حکومتی استان معرفی گردید.

وی با اشاره به افزایش قابل توجه آمار بازرسی‌ها نسبت به مدت مشابه سال قبل، ادامه داد: در همین رابطه تعداد پرونده‌ها ۵۰۰ درصد افزایش یافته است، همچنین از حیث ارزش ریالی، آمار رشد ۹۸۷ درصدی را نشان می‌دهد.

سمیعی نسب گفت: در این راستا در خصوص مواد غذایی یکهزار و ۳۷۱ قلم کالا و پارچه ۶ طاقه، ۲هزار لیتر بنزین و ۳۳۰ قلم کالای آرایشی و بهداشتی قاچاق کشف و ضبط شده است. وی بیان کرد: همچنین بازرسان این سازمان تعداد ۱۷۹ مورد تذکر و اخطار کتبی به واحدهای خرده فروش داده و سه صورتجلسه قاچاق ماده ۲۱ (پرونده زیر ۱۰ میلیون ریال) تنظیم کرده‌اند. وی ادامه داد: در همین رابطه ۳۶ گشت مشترک با دستگاه‌های نظارتی استان نیز برگزار شده است که این گشت‌های مشترک با حضور دستگاه هایی نظیر اداره کل تعزیرات حکومتی، سازمان جهاد کشاورزی و معاونت غذا و دارو دانشگاه علوم پزشکی قم بوده است.

مدیر دفتر تأمین مسکن کمیته امداد استان قم:

۳۵۰۰ خانواده مددجو قمی نیاز به مسکن دارند

مدیر دفتر تأمین مسکن کمیته امداد استان قم با بیان اینکه بیش از سه هزار و ۵۰۰ خانوار از مددجویان تحت حمایت، مستأجر و یا فاقد مسکن هستند گفت: امیدواریم خیران همچون گذشته به ویژه در ماه مبارک رمضان به کمک این نهاد بشتابند و ما را در رفع مشکلات مسکن نیازمندان یاری کنند.

به گزارش عصر چهارشنبه پایگاه خبری کمیته امداد، یوسف رشیدی در گفت و گویی مهمترین دغدغه خانوارهای تحت حمایت را مسکن دانست و گفت: کمیته امداد استان قم برای خانه دار شدن خانواده های تحت حمایت به عنوان یک اولویت و اقدام زیربنایی در توانمندسازی خانوارها، اهتمام جدی دارد.

وی افزود: طی سالهای اخیر اقدامات خوبی برای تأمین سرپناه مددجویان این نهاد انجام شده است و در آینده نزدیک هم خبرهای خوشی برای خانه‌دار شدن آنها اعلام خواهد شد.

مدیر دفتر تأمین مسکن کمیته امداد استان قم گفت: این نهاد سال گذشته برای خرید، ساخت و تعمیرات مسکن یک هزار و ۵۷۱ مددجوی خود، بیش از ۹۱ میلیارد ریال هزینه کرد.

رشیدی با اشاره به اینکه تسهیلات مسکن به صورت بلاعوض و قرض الحسنه از منابع دولتی و کمک های مردمی تأمین می شود، تصریح کرد: مردم نیکوکار و خیران برای تأمین مسکن نیازمندان می‌توانند کمک های خود را به کارت شماره ۶۱۰۴۳۳۷۷۷۰۱۱۶۳۹۸ بانک ملت و یا کارت شماره ۶۰۳۷۹۹۱۱۹۹۵۲۰۹۵۲ بانک ملی با شناسه ۳۳۲۲۶۳ واریز کنند.

حدود ۲۲ هزار و ۲۷ هزار خانوار در قالب حدود ۳۹ هزار و ۸۵۰ هزار نفر تحت حمایت کمیته امداد قم هستند.

نقش حضرت خدیجه(س) در ایجاد عقلانیت در فضای جاهلی؛

حضرت خدیجه (س)، حامی بی‌بدیل و راستین رسالت جهانی پیامبر اکرم(ص)

دهم رمضان سالروز رحلت حضرت خدیجه(س)، یکی از زنان بهشتی و نیکوترین آنها است که با تحمل رنج‌ها پایه‌های رسالت حضرت محمد(ص) را محکم و جان و مال خود را تقدیم مقام رسالت کرد.

گسترش، بقا و تداوم اسلام با حمایت های مادی و معنوی بانویی بزرگوار انجام گرفت که حق بسیار بزرگی بر تمام مسلمانان دارد. آن حضرت از چنان جایگاهی برخوردار است که افزون بر منابع شیعی، منابع دیگر فرق اسلامی نیز نتوانسته اند از ذکر فضایلش خودداری کنند. طهارت و پاکدامنی حضرت خدیجه (س) موجب شد که ایشان به عنوان طاهره ملقب شوند و همه ائمه معصومین (ع) از نسل ایشان باشند. مطالعه و بررسی زندگی حضرت خدیجه(س) در منابع دیگر می تواند در مسیر شناخت شخصیت، نقش و عملکرد وی در پیشرفت اسلام مفید باشد. درباره این بانوی بزرگوار، آثار و تالیفات گوناگونی به رشته تحریر در آمده که تنها ۲۹ عنوان کتاب درباره سیره و سبک زندگی آن حضرت، در یک دهه گذشته در قم به چاپ رسیده است.

این بانوی کرامت همراه و یار همیشگی پیامبر(ص) بود و در زمان حیات خود و در تمام روزهای سخت لحظه ای ایشان را تنها نگذاشت. سرانجام بانوی مهر و کرامت پس از عمری نیک سرشتی، دستگیری از نیازمندان و همراهی با رسول خدا(ص) در ۱۰ رمضان سال دهم بعثت و سه سال پیش از هجرت پیامبر(ص) از مکه به مدینه، چشم از جهان خاکی فرو بست. رحلت حضرت خدیجه(س) برای رسول الله (ص) و مسلمانانی که در شعب ابی‌طالب در محاصره بودند، آنچنان اندوهناک بود که این سال را «عام الحزن» به معنی سال اندوه نام نهادند.

به بهانه سالروز وفات حضرت خدیجه(س) به بررسی و واکاوی سیره اخلاقی و عملی ایشان در گفت وگو با «حجت الاسلام علی سلمانی» پژوهشگر دینی و استاد تاریخ اسلام پرداخت ایم.

***شناخت تمام وجوه شخصیتی همچون حضرت خدیجه(س) چه ضرورتی دارد؟**

حضرت خدیجه، قبل از بعثت پیامبر(ص) یعنی در سال های جاهلیت، زندگی خود را با پیامبر اکرم(ص) آغاز کرده است؛ سال هایی که کرامت زنان نادیده گرفته می شد، دختران زنده به گور شده، فساد، فحشا، خرافه و شرک رایج و مرسوم و سراسر جامعه را فرا گرفته بود. رفتار و اعمال خدیجه کبری(س) در این دوران نشانگر شخصیت والای ایشان است، زیرا او هرگز دامن خود را به این مسایل آلوده نساخت و به عنوان طاهره قریش الگوی زنان و به عنوان تاجری موفق الگوی مردان هم عصر خویش بود و در طول ۲۵ سال زندگی مشترک با پیامبر (ص) همه جانبه از ایشان پشتیبانی می کرد. حضرت خدیجه(س) به دلیل موقعیت اجتماعی و خانوادگی و خصوصیات شخصیتی منحصر به فرد خود، نقش بسزایی را در استحکام و انسجام جامعه اسلامی ایفا کرد. از این رو شناختن جایگاه و مقام این بانو به عنوان ام المومنین، بر جهان اسلام ضروری است و غفلت از شناخت این بانوان تأثیرگذار در اسلام، مناسب نیست. وجوه شخصیتی حضرت خدیجه (س) آنچنان والاست که به خودی خود موضوعیت دارد. جایگاه این بانوی پرهیزکار به واسطه همسری رسول اکرم(ص) و حتی به واسطه مادر حضرت فاطمه زهرا (س) بودن، بدست نیامده است. بنابراین شناخت تمام وجوه شخصیتی همچون خدیجه (س) کاری بس دشوار است. بانویی که پیامبر اکرم (ص) با شنیدن نام وی، اشک بر گونه های مبارکش جاری می شد و از او به بزرگی یاد می کرد.

***بر پایه گفته بزرگان تاریخ نویس و صاحبان فضل برخورداری از هوش و درایت حضرت خدیجه(س) از جمله خصایص ویژه آن حضرت(س) به شمار می رفته است، در این خصوص توضیح دهید؟**

حضرت خدیجه (س) در آن روزگار جاهلیت از جمله بانوان صاحب بینش و منش بود، این آگاهی را، علاوه بر خاندان خود و مرهون هوش و درایت خویش و آشنایی با علماء و دانشمندان آن زمان بود. از ویژگی های حضرت خدیجه (س) اینکه از هوش، عقل و تدبیر سرشاری برخوردار بود، آنچنان که درباره ایشان گفته شده: «خدیجه بانویی خردمند و خردورز بود.» در فضایی که جهل و بیسوادی همه جا را گرفته بود، به ویژه زنان که از بیشتر مزایای زندگی محروم و طرد شده بودند، حضرت خدیجه (س) دارای کمال، ایمان و عقل در سطح بالا بود. نمونه بارز هوش و درایت ایشان را می توان در تن ندادن به فرهنگ جاهلیت، اشعار وی و روایت کردن حدیث از پیامبر(ص) مشاهده کرد. حضرت خدیجه (س) در آن فضای جاهلی، فرهنگ عقلانیت را یافت و روی این اقتصاد جاهلی خط بطلان کشید، او با ثروتی که داشت، نیازی به تجارت نداشت، او می توانست با ربا که تجارت رسمی آن دوران بود، خود را اداره کند و خطر تجارت در راه های پر خطر شام و حجاز را نپذیرد؛ اما آن بانو فرهنگ جاهلی و ربا را تحریم کرد و اموال خود را تحت اشراف پیامبر(ص) به سودآوری رساند.

***آگاهی از آموزه های ادیان الهی از دیگر خصایص آن بانوی بزرگ اسلام به شمار می رود، این موضوع از کجا نشأت می گیرد؟**

حضرت خدیجه (س) گفت و شنودهایی با مسیحیان و اهل کتاب داشت. در این راستا دریافته بود که پیامبری(ص) در مکه ظهور می کند و خورشید وجودش عالم تاب خواهد شد، از این رو جزو منتظران چنان ظهوری بود تا در پرتو آن، نابسامانی های اجتماعی، فرهنگی و اخلاقی جامعه سامان یابد و مردم از آلودگی های جاهلیت نجات یابند. حضرت خدیجه (س) نه مانند زن عادی و معمولی آن روز جامعه عرب، به گوشه گیری و انزواگزینی ظالمانه و تحمیلی تن سپرده بود و نه همچون زنان اشراف، شب نشینی ها، اسارت ها، خفت ها و بردگی جنسی زن اشرافی مکه و حجاز را به رسمیت می شناخت. او به آیین بت پرستی رایج بها نمی داد و سخت منتقد و مخالف آن بود. با پویایی فکر و اندیشه خود به تجارت می پرداخت و از این راه، بر مال حلال خویش می افزود، بر اقتصاد جامعه، نظارت می کرد، گروهی را به خاطر همراهی با کاروان خویش اداره می کرد، نیازهای متنوع مردم به کالا و وسایل زندگی را برطرف می ساخت و بهتر و مطلوب تر از همه به ندای آزادمنشی و آزادیخواهی و ستم ستیزی خویش با روزگارش پاسخ می داد.

***مناسبات اقتصادی و روابط شغلی حضرت خدیجه(س) با پیامبر اکرم(ص) به چه گونه ای بود؟**

وضعیت اقتصادی حضرت خدیجه(س) این گونه بود که قبل از اسلام این اموال و امکانات را داشت و بعد از اسلام همه را تقدیم پیامبر اسلام(ص) کرد و فرمود که همه این اموال مال شما و من کنیز شما هستم. خودش را کنیز رسول خدا (ص) معرفی کرد. این جملات در روایاتی در بحارالانوار وجود دارد، از این رو پیامبر(ص) می‌فرماید: دین من با ۲ چیز پیشرفت و قوام پیدا کرد؛ یکی مال خدیجه و دیگری مبارزه و شمشیر امیرالمومنین(ع) و نیز مجاهدت‌هایی که ایشان انجام دادند. او دین خدا را با مالش یاری کرد. این مهم است که شما اموال و امکانات خود را و هر چه دارید، برای پیشبرد اهداف دین و مکتب و برای معرفی اهل بیت هزینه کنید. آبرو و مال را هزینه کنید. پیامبر(ص) فرمود حضرت خدیجه(س) این گونه بود. مال و آبرویش را هزینه کرد.

***پرداختن به زندگانی بزرگان اسلام همچون حضرت خدیجه(س) و رهنمون گرفتن از آنها چه ضرورتی دارد؟**

بیان مسیر ازدواج پیامبر(ص) و چگونگی عمل ایشان، الگو و درسی بزرگ برای جوانان است که در این امر مقدس چه ملاک‌هایی را مدنظر قرار دهند. تعمق و نگاه عبرت‌آموز و توجه به فلسفه و منش و موضع گیری های بزرگان در زندگی نخستین نتیجه‌ای است که از مطالعه هوشمندانه سیره آنها به‌دست می‌آید و بدیهی‌ترین اثر آن آگاهی و بصیرت در پیمودن مسیر و دور شدن از سردرگمی است. مطالعات و تحقیقات گسترده‌ای که در مؤسسات و پژوهشکده‌ها توسط پژوهشگران دینی و متعهد به‌طور پیوسته و اصولی و تخصصی باید آغاز شود. پرداختن به نکات مبهم و فراموش‌شده در تاریخ اسلام و روشن شدن چرایی نکاتی که با وجود کم‌ارزش بودن، پررنگ جلوه داده‌شده‌اند، حرکتی بسیار ارزنده در شفاف‌سازی تاریخ است. نقل تاریخ خود علمی مستقل است و بحث تفسیر و بررسی تاریخ، علمی مهم‌تر، تا بتوانیم آن نتیجه لازم را در عبرت‌آموزی از تاریخ و تفکر و تعمق در آن طبق سفارش قرآن به‌دست آورد. شناخت زندگی و ابعاد شخصیتی و نقش حضرت خدیجه(س) در اسلام از جمله وظایفی به شمار می رود که هر مسلمانی باید به آن توجه کند.

انجام مراسم عبادی؛ جمعی یا فردی ؟

کرونا و چگونگی انجام مراسم عبادی در ماه مبارک رمضان

هجوم پیک چهارم کرونا و انجام مراسم‌های عبادی در ماه مبارک رمضان یکی از بحث‌های مهم و دغدغه‌های این روزهای مردم روزه‌دار است. برخی معتقدند باید مراسم عبادی را به هر حال به صورت جمعی برگزار کرد و گروهی بر انجام اعمال به طور فردی تاکید دارند. اما وظیفه مسلمانان در این شرایط چیست؟

، پیامبر اسلام (ص) در خطبه شعبانیه درباره فضیلت و عظمت ماه رمضان فرموده است: «ای بندگان خدا، ماه خدا با برکت و رحمت و آمرزش به سوی شما روی آورده است؛ ماهی که نزد خداوند بهترین ماه‌هاست؛ روزهایش بهترین روزها، شب‌هایش بهترین شب‌ها و ساعاتش بهترین ساعات است.»

بدون شک ماه رمضان برای همه مسلمانان از جایگاه ویژه‌ای برخوردار است. ماهی پر از برکت و نعمت که روزه در آن بر پیروان دین اسلام واجب شده است. از همه مهمتر اینکه قرآن کریم در این ماه بر پیامبر نازل شده. طبق آیه ۱۸۵ سوره بقره خدای سبحان می‌فرماید: «ماه رمضان، ماهی است که قرآن به عنوان راهنمایی مردم و نشانه‌های هدایت و فرق میان حق و باطل در آن، نازل شده است.»

اجتماعات مسلمانان و حال و هوایی ملکوتی‌تر

یکی از ویژگی‌های مهم ماه مبارک رمضان، که موجب پیوند و انسجام بیشتر میان مسلمانان شده، انجام مراسم عبادی و جمعی در مساجد و اماکن مذهبی است. اما متاسفانه ویروس کرونا که بر همه زندگی ما سایه انداخته، امسال را مانند سال گذشته برای مسلمانان و روزه‌داران سخت کرده است. با توجه به رعایت پروتکل‌های بهداستی که بر مبنای آن تا حد امکان باید از تجمع‌ها دوری و فاصله اجتماعی را رعایت کرد، برگزاری مراسم‌های جمعی در این روزها، کاری نادرست و غیرانسانی است.

انجام مراسم عبادی؛ جمعی یا فردی

حجت‌الاسلام علی سرلک استاد حوزه و دانشگاه درباره لزوم انجام مراسم عبادی جمعی یا انفرادی در این شرایط به خبرنگار ایرنا پلاس گفت: مراسم عبادی را می‌توان هم به صورت فردی و هم جمعی انجام داد. طبیعتا به جا آوردن این مراسم به هرگونه‌ای که امکانش باشد، خوب است. اما خاصیت و اثری که در اجتماع است در فرد نیست. به عبارت دیگر، دعای جمع بیشتر مورد توجه قرار می‌گیرد. اما در حال حاضر که با شرایط کرونا مواجه شده‌ایم و از آنجا که این ویروس بسیار بی‌رحم، خطرناک و پر جهش است، باید بسیار رعایت کنیم.

به اعتقاد او، به اندازه‌ای که جمع‌ها و اجتماع‌های مذهبی رعایت می‌کنند، مجموعه‌های دیگر کمتر رعایت می‌کنند. اما بالاخره خط قرمز این مساله، رعایت قواعد و پروتکل‌های بهداشتی و پیشگیری از تکثیر و انتشار کروناست.

حفظ جان واجب است

این کارشناس مذهبی درباره اولویت دادن دین به عبادت‌های مستحب و جمعی در برابر حفظ سلامتی افراد، بیان کرد: اگر این‌ها در مقابل یکدیگر قرار بگیرند حتما حفظ جان واجب است. اگر انسان جایی باشد و بخواهد یک عبادت مستحبی انجام دهد اما جانش به خطر بیفتد، حتما حفظ جان واجب است. حجت‌الاسلام سرلک با بیان اینکه برخی فقط به موضوع و مساله اجتماع‌های دینی حساسیت دارند، افزود: البته بدون تردید حساسیت‌شان بر خیرخواهی است. در هر صورت اگر شرایط به گونه‌ای باشد که قابل اجتماع کردن نباشد، حتما رعایت حفظ جان واجب است تا انجام دادن یک امر مستحبی.

اعمال مستحب و نظر فقها درباره به جا آوردن آن

اما نظر مراجع و فقها برای انجام اعمال مستحب در شرایطی مانند روزگار کرونایی چیست و مسلمانان باید چگونه عمل کنند؟

سرلک در این‌باره توضیح داد: اگر حضور انسان باعث اذیت و آزار خود و دیگران شود و خطر جانی داشته باشد، اجتماعات اشکال دارد و حرام است. اما اگر خطر نداشته باشد، به طور طبیعی چنین حکمی هم نیست، یعنی حکم تابع موضوع است. اگر موضوع ما مساله‌ای مانند «اجتماعات» باشد که برای خود و دیگران خطر جانی داشته باشد، حرام است. اما اگر این خطر نباشد، اشکالی ندارد.

این کارشناس دین یادآور شد: مساله مهم این است که باید از ظرفیت بزرگی به اسم ظرفیت معنویت و گرایش باطنی افراد برای حفظ آرامش روحی استفاده کنیم؛ به نظرم نباید خودمان را از این ظرفیت محروم کنیم.

ثواب اعمال عبادی در منزل

وی با رد برخی دیدگاه‌ها مبنی بر کم شدن ثواب انجام اعمال عبادی در منزل، افزود: هر کار خیری در منزل و در خلوت انجام دهید ثواب دارد. توجه کنید نماز شب که تا این اندازه ثواب دارد، اصل آن به دل شب، تنهایی و خلوت تعلق دارد. هر کسی در هر حالی عبادت کند چه در تنهایی و چه در منزل خود، به چشم و نگاه خداوند می‌رسد و همه این دعاها و توجهات را می‌شنود.

حجت‌الاسلام سرلک درباره چگونگی راز و نیاز مردم در این روزها افزود: متناسب با شرایطی که در حال حاضر داریم، هر اندازه که با رعایت این قواعد و پروتکل‌ها بتوانیم به دامن خدا پناه ببریم و توسل بیشتری داشته باشیم حتما حالمان بهتر و روحیه‌مان تقویت خواهد شد. من فکر می‌کنم یکی از عظمت‌های وجودی خدا این است که در هر حالی او به ما نزدیک است.

خدا به ما نزدیک است و این نزدیک بودن در همه جا و همه حالت وجود دارد. امیدوارم که این دوری را بتوانیم با مناجات، نیایش و حالت‌های معنوی برطرف کنیم و به او نزدیک‌تر شویم. این راهی است که به فضل خداوند بر روی ما باز است؛ بویژه با مضامین ناب دعاها و مناجاتی که از معصومین(ص) به ما رسیده است.

اخبار

معاون سپاه استان قم:

انقلاب اسلامی خط قرمز سپاه پاسداران است

معاون هماهنگ کننده سپاه استان قم با اشاره به اینکه انقلاب اسلامی خط قرمز سپاه پاسداران است گفت: ماموریت اصلی سپاه مقابله با تهدیدات انقلاب اسلامی است.

سرهنگ مهدی کبیری پور به مناسبت سالروز تاسیس سپاه در جمع خبرنگاران در قم اظهار داشت: سپاه به دلیل وجود انقلاب اسلامی تشکیل شد و به فرمایش رهبر معظم انقلاب اسلامی یک معجزه‌ای در عصر حاضر بود و همه ابرقدرت‌ها نسبت به این پدیده عکس العمل نشان دادند و لازم بود مجموعه و تشکلی از این نهال تازه، حراست و پاسداری کند؛ لذا با تدبیر بنیانگذار کبیر انقلاب اسلامی حضرت امام خمینی (ره) این نهاد به اسم سپاه برای حفاظت از انقلاب تشکیل شد.

وی افزود: بر اساس اصل ۱۵۰ قانون اساسی؛ حفاظت از انقلاب و دستاوردهای انقلاب اسلامی در هر زمینه ای مانند جنگ اقتصادی، فرهنگی اعتقادی و غیره و هر تهدیدی که به انقلاب تحمیل شود سپاه مأموریت دارد و صرفا مأموریت آن نظامی نیست. کبیری پور تصریح کرد: امروزه که شرایط و نیازهای مهم نظام اقتصادی و فرهنگی است، بیشتر فعالیت سپاه و به خصوص بسیج در زمینه‌های ترویج سبک زندگی اسلامی، مقابله با آسیب‌های اجتماعی، محرومیت‌زدایی، اشتغال، علمی، فرهنگی، تعلیم و تربیت و غیره است. وی ادامه داد: رویکرد جدیدی در سپاه در حوزه جنگ نرم ایجاد شده است که محوریت آن محله محوری و توانمند کردن افراد ساکن در بسیج محلات است که باید نسبت به مسائل اجتماعی؛ مشکلات را پیدا و ریشه یابی کنند و به دنبال راه چاره باشند، وظیفه سپاه هم در این زمینه تسهیلگری، حمایت و پشتیبانی است. عملکرد درحوزه سازندگی و محرومیت زدایی معاون هماهنگ کننده سپاه قم اقدامات سپاه را در سال گذشته بنا بر شعار سال دانست و بیان کرد: در سال گذشته یکی از مأموریت‌های سپاه عارضه یابی و پایش واحد های صنعتی بود که در این طرح دست کم یک مشکل از مشکلات ۱۳۵ واحد صنعتی رفع شد و امسال هم این طرح ادامه دارد. وی با اشاره به حوزه سازندگی و محرومیت زدایی خاطرنشان کرد: در سال گذشته ۹۷ واحد مسکونی برای مردم استان لرستان با کمک خیرین و مردم قم ساخته شد و با توجه به زلزله سی سخت ۵۰ واحد قرار است برای زلزله زدگان آن منطقه ساخته شود. کبیری پور ادامه داد: تاسیس ۲۴۰ صندوق قرض الحسنه مردم یار با ۸۵۳۰ نفر عضو و ثبت ۵۰۰ گروه جهادی که درون استانی و فرا استانی کار جهادی می کنند نیز از دیگر اقدامات سپاه استان قم است. وی افزود: همچنین سال گذشته ۱۲۵ باب واحد مسکونی تعمیر و بازسازی شد و ۱۵۴ سری جهیزیه شامل ۱۴ قلم به ارزش ۳ میلیارد و ۸۵۰ میلیون تومان که پنجاه درصد آن توسط سپاه و پنجاه درصد دیگر آن توسط خیرین تامین شد، نیز از جمله خدمات سپاه امام علی ابن ابیطالب (ع) قم است.

رئیس عقیدتی سیاسی نیروی هوایی ارتش:

شهید قرنی نقش موثری در تثبیت ارتش ایفا کرد

رئیس عقیدتی سیاسی نیروی پدافند هوایی ارتش گفت: پس از پیروزی انقلاب اسلامی، حضرت امام (ره) در مقابل شعار انحلال ارتش ایستادند و سپهبد شهید قرنی نیز در اثبات توانمندی ارتش نقش موثر و اساسی را ایفا کرد.

حجت‌الاسلام و المسلمین محمد باقر روشندل در آیین عطرافشانی و گلباران مزار شهید قرنی که در آستانه سالروز شهادت این شهید والامقام در صحن امام رضا (ع) حرم حضرت معصومه (س) برگزار شد اظهار داشت: پس از پیروزی انقلاب اسلامی عده‌ای از گروهک‌های ضدانقلاب و وابسته به استکبار جهانی زمزمه انحلال ارتش را مطرح می کردند. وی با اشاره به پیام حضرت امام در مخالفت با انحلال ارتش مبنی بر اینکه بدنه ارتش از خود امت اسلامی است و باید حفظ شود عنوان کرد: سپهبد شهید قرنی از کسانی بود که در اطاعت از امر امام راحل در برابر توطئه انحلال ارتش به شدت مقاومت کرد و در این زمینه نقش اساسی ایفا نمود. روشندل ادامه داد: شهید قرنی برای مقابله با غائله کردستان طوری برنامه ریزی و مدیریت کرد تا این قطعه عزیز کشورمان از دست گروهک‌هایی که با شعار فریبنده انحلال ارتش جلو آمده بودند رهایی یابد. وی افزود: گروهک ضاله فرقان نقش آفرینی‌های موثر شهید قرنی را تاب نیاورد و این فرمانده مطیع امر ولایت را به شهادت رساند و بدین سان نام پرافتخارش به عنوان نخستین شهید ترور و نخستین سپهبد شهید پس از پیروزی انقلاب اسلامی ثبت شد. رئیس عقیدتی سیاسی پدافند هوایی ارتش ادامه داد: جا دارد از شهدای بزرگوار سپهبدهای اخلاص، صیاد شیرازی و حاج قاسم سلیمانی که به دست منافقان و استکبار جهانی به شهادت رسیدند نیز یاد کنیم زیرا این فرماندهان والامقام جان خود را در طبق اخلاص نهادند تا نظام اسلامی از هر گزندی محافظت شود و توسط همین گروهک‌های ضدانقلاب وابسته به استکبار جهانی به شهادت رسیدند. سپهبد محمد ولی قرنی نخستین رییس ستاد ارتش جمهوری اسلامی و اولین قربانی ضد انقلاب بعد از پیروزی انقلاب است. غائله کردستان در زمان او آغاز شد و او در این قضیه با تصمیم گیری قاطع و به موقع توانست جلوی پیشروی ضد انقلاب را بگیرد و در نهایت همان قاطعیت در جایگاه ستاد ارتش خشم ضد انقلاب را برانگیخت تا سرانجام در سوم اردیبهشت ماه ۵۸ در منزلش از سوی گروه فرقان ترور شد.

معاون اداره کل راهداری و حمل ونقل جاده ای استان قم:

محور قدیم قم - جعفریه بهسازی شد

معاون فنی و راههای روستایی اداره کل راهداری و حمل ونقل جاده ای استان قم گفت: با اعتباری افزون بر ۱۶ میلیارد ریال، طرح بهسازی محور قدیم قم - جعفریه (کمربندی پاچیان) به طول تقریبی ۵.۳ کیلومتر اجرا شد و مورد بهره برداری قرارگرفت. به گزارش روز چهارشنبه روابط عمومی اداره کل راهداری و حمل ونقل جاده ای قم، محمدرضا زیدآبادی در گفت و گویی افزود: در راستای صیانت از راه‌ها و ارتقای سطح سرویس در محورهای روستایی، طرح بهسازی محور قدیم قم - جعفریه در دستور کار قرار گرفت. وی ادامه داد: این طرح در ۲ قطعه و به طول تقریبی ۵.۳ کیلومتر در محور قدیم قم- جعفریه (کمربندی پاچیان) اجرا شد و به بهره برداری رسید. زیدآبادی طول قطعه نخست این طرح را قریب ۳.۱ کیلومتر عنوان و تصریح کرد: قطعه نخست از قلعه سنگی آغاز می شود و تا مسجد حضرت ابوالفضل (ع) امتداد یافته است. وی محل اجرای قطعه دوم طرح بهسازی محور قدیم قم - جعفریه را محدوده روستای پاچیان اعلام کرد و گفت: طول قطعه دوم این پروژه نیز افزون بر ۱.۲ کیلومتر است. زیدآبادی در خصوص مشخصات فنی طرح بهسازی محور قدیم قم - جعفریه اظهار داشت: با توجه به وضعیت رویه راه و متناسب با شرایط آن در این مسیر، نسبت به اجرای درزگیری، لکه گیری و روکش آسفالت اقدام گردید . وی با اشاره به اهمیت بهسازی محور قدیم قم- جعفریه (کمربندی پاچیان) گفت: محور قدیم قم- جعفریه محل تردد اهالی ۲۰ روستا می باشد که از تداخل ترافیک روستایی با جریان تردد در بزرگراه قم- جعفریه تا حد چشمگیری می کاهد.

مدیرکل غله و خدمات بازرگانی استان قم:

افزایش خودسرانه قیمت نان غیرقانونی است

مدیرکل غله و خدمت بازرگانی استان قم با تاکید بر ثبات نرخ نان در قم و برخورد با متخلفان گران‌فروش، گفت: افزایش قیمت نان در این استان خودسرانه است.

سعید محمدی در گفت و گویی در خصوص اخباری که مبنی بر افزایش قیمت نان در استان منتشر شده است، گفت: هیچ‌گونه افزایش نرخی برای نان در ماه مبارک رمضان نداشته‌ایم.

وی افزود: تعدادی از نانوایان در ماه مبارک رمضان در سطح استان خودسرانه اقدام به افزایش نرخ کرده‌اند که این مساله در حال بررسی از سوی دستگاه‌های نظارتی است و با عاملان نیز برخوردهای شدید صورت خواهد گرفت.

محمدی ادامه داد: افرادی که خودسرانه اقدام به افزایش نرخ نان کنند، از سوی دستگاه‌های متولی شناسایی شده و برخوردهای قانونی لازم با آن‌ها خواهد شد.

وزیر جهاد کشاورزی اعلام کرد:

رشد قابل توجه سیستم‌های نوین آبیاری

وزیر جهاد کشاورزی با بیان اینکه تا قبل از دولت تدبیر و امید تمام سیستم‌های نوین آبیاری کشور یک میلیون و ۲۹۰ هزار هکتار بود گفت: اکنون با اقدامات صورت گرفته در دولت تدبیر و امید این عدد به ۲ میلیون و ۴۷۲ هزار هکتار رسیده که عدد قابل توجهی است.

«کاظم خاوازی» روز پنجشنبه در مراسم ملی بهره برداری از طرح های بخش کشاورزی با حضور ریاست جمهوری افزود: این افزایش صرف نظر از اهمیتی که در بخش کشاورزی دارد موجب رشد تولید در بخش صنعت شده به گونه ای که در بخش تولید شیرآلات و لوله های مورد نیاز پیشرفت چشمگیری ایجاد کرده است.

وی در توضیح پروژه های امروز بخش کشاورزی گفت: چهار هزار و ۶۳۵ طرح به بهره برداری رسید که بیش از هشت هزار و ۲۱۷ میلیارد ریال ارزش سرمایه گذاری آنها است و حدود ۴۲ هزار و ۳۰۰ نفر اشتغال زایی به همراه دارد.

وزیر جهاد کشاورزی خاطرنشان ساخت: این پروژه‌ها در چهار بخش پروژه بزرگ آبرسانی در سیستان و بلوچستان، سیستم های نوین آبیاری ، بخش شیلات و پروژه چهارم در بخش دام و طیور است.

خاوازی درباره پروژه نخست گفت: در سال ۹۳ با سفر ریاست جمهوری به استان سیستان و بلوچستان این پروژه شکل گرفت و با فرمان مقام معظم رهبری و حمایت‌ها و تایید ایشان سه هزار و ۴۰۰ میلیارد به این پروژه اختصاص یافت و در خرداد سال گذشته ۳۹ هزار هکتار از این پروژه که بخش پایانی فیزیکی پروژه بود خاتمه یافته و افتتاح‌شد.

وی افزود: ادامه آن ۳۲ هزار هکتار است که آبرسانی دقیق و کنترل همه لوله ها و شیرآلات بود و همچنین ۱۴ هزار هکتار بعدی تا سر قطعات ۵ هکتاری ادامه یافته و در عمل خاتمه یافت و در درون مزارع هم مجدد علاوه بر اتمام پروژه، سیستم های نوین آبیاری در حال اجرا است.

وزیر جهاد کشاورزی گفت: این پروژه تقریبا ۷۰ هزار بهره بردار را شامل شده و در شهرهای زابل، زهک، نیمروز، خامون و هیرمند است و پروژه عظیمی است که به نوع خود هم در بخش مهندسی و هم کشاورزی از قابلیت های بالایی برخوردار است و تقریبا ۷۲۹ روستا را در برمی گیرد که می تواند آینده این منطقه را هم از نظر اشتغال، کشاورزی نوین و هم از نظر امنیت آبی تحت تاثیر قرار دهد.

خاوازی افزود: پروژه بعدی سیستم های آبیاری نوین است، در سال ۹۲ مجموع سیستم های نوین آبیاری که در داخل کشور داشتیم صرفنظر از کیفیت آنها که با سیستم های امروز بسیار متفاوت است، یک میلیون و ۲۹۰ هزار هکتار در تمام بخش کشاورزی بود که امروز به ۲ میلیون ۴۷۲ هزار هکتار رسیده که عدد بسیار قابل توجهی است .

وزیر جهاد کشاورزی خاطرنشان کرد: اکنون یک خودکفایی صددرصدی در طراحی سیستم‌های نوین آبیاری و ساخت ماشین آلات و دستگاه های مرتبط با این ایجاد شده که سبب شد بهره وری فیزیکی در بخش کشاورزی افزایش یابد.

وی ادامه داد: رشد بهره وری به گونه ای است که قبل از این دولت به ازای هر مترمکعب حدود ۹۲۰ گرم در مجموع بخش کشاورزی برداشت محصول داشت و امروز به ۱۴۰ گرم به ازای هرمتر مکعب آب مصرفی رسیده است و راندمان آبیاری در آن زمان ۳۹ درصد بود که امروز به ۴۵.۸ درصد رسیده است.

خاوازی در باره بخش شیلات گفت: این بخش بسیار پرظرفیتی است و هنوز بسیار بسیار جای کار دارد و رتبه ها و قابلیت های بسیار بالایی دارد.

ایران صاحب رتبه نخست در تولید ماهی قزل آلا

وزیر جهاد کشاورزی افزود: در تولید ماهی قزل آلا با ۱۸۵ هزار تن در سال رتبه اول جهان را در اختیار داریم .

به گفته وی، امروز در بسیاری از شاخص‌های شیلات رتبه های خوبی کسب شده به عنوان مثال در میگو تا قبل از دولت تدبیر و امید ۱۲.۷ هزار تن میگو در کشور تولید می شد که امروز به ۴۹ هزار تن رسیده و ۸۸۵ هزار تن کل تولید شیلات امروز به یک میلیون ۲۲۰ هزار تن رسیده و قابلیت های بسیاری در شیلات به خصوص میگو وجود دارد.

خاوازی ظرفیت تولید کشور در تولید میگو را نامحدود برشمرد و خاطرنشان کرد: می توانیم جزو گروه های مهم در دنیا باشیم و امروز ۱۶ هزار هکتار مزارع پرورش میگو داریم و تا پایان دولت هفت هزار هکتار دیگر به این مزارع اضافه خواهد شد.

وزیر جهاد کشارزی گفت: اتفاقات بسیار خوبی در بخش شیلات رخ داده به گونه ای که در سال ۹۲ صادرات ۷۱ هزار تن بود که امروز به ۱۴۴ هزار تن محصولات شیلاتی رسیده و اگر ارزش آن روز حساب شود حدود ۲۴۰ میلیون دلار بود که امروز به ۴۵۰ میلیون دلار رسیده است.

وی با بیان اینکه در بخش دام و طیور پروژه های بسیار عظیمی افتتاح می شود گفت: در بخش دام و طیور در این هشت سال ۳۶.۶ درصد افزایش تولیدات روی داده و در تولید شیر نیز به خودکفایی رسیده ایم و در گوشت نزدیک به خود اتکایی هستیم در مرغ مرغ مورد نیاز تامین می شود.

خاوازی افزود: در تولید عسل هم تقریبا از ۷۵ هزار تن به ۱۵۰ هزار تن رسیده ایم و اتفاقات خوبی در این بخش رخ داده است.

وزیرجهاد کشاورزی گفت: در سال ۹۹ وارد کننده کره بودیم اما امروز با واردات ۴۵ تا ۵۰ هزار تن به خود کفایی رسیده ایم.

یک مسئول وزارت کشاورزی:

مرغ‌های وارداتی تنها برای تامین ذخایر استراتژیک است

اولین محموله مرغ وارد و در گمرک مانده است، معاون توسعه صنایع تبدیلی و کسب و کارهای کشاورزی تاکید دارد که مرغ‌های وارداتی ترخیص هم بشود قرار نیست در بازار توزیع شود، واردات آن‌ها تنها با هدف تامین ذخایر استراتژیک انجام شده و قرار بر عرضه در بازار نیست.

ماه پایانی سال گذشته همراه با آشفتگی و گرانی افسارگسیخته در بازار مرغ بود، این شرایط موجب شد هیات وزیران در جلسه ۲۴ اسفند ۹۹ به پیشنهاد وزارت خانه‌های صنعت، معدن و تجارت و جهاد کشاورزی و به منظور ترمیم ذخایر استراتژیک گوشت سفید کشور و تنظیم بازار و حمایت از مصرف کنندگان، با واردات تا ۵۰ هزار تن گوشت مرغ با استفاده از ارز ترجیحی ۴۲۰۰ تومانی از سوی شرکت پشتیبانی امور دام کشور موافقت و معاون اول رییس جمهور تصویب نامه مربوط به واردات تا ۵۰ هزار تن گوشت مرغ با استفاده از ارز ترجیحی را ابلاغ کند.

حالا گمرک اعلام کرده که اولین محموله از این مرغ‌ها در روزهای اخیر در حجم حدود ۹۰ تن وارد شده است. هر چند به دلیل برخی مسائل، هنوز مجوز ترخیص دریافت نکرده است.

دلیل این تاخیر در ترخیص عدم صدور مجوز دامپزشکی برای ترخیص این کالا اعلام شده چراکه این سازمان ایراداتی به بسته بندی مرغ‌ها و عدم درج تاریخ تولید و انقضا به زبان فارسی وارد کرده است.

برخی بر این باورند ترخیص و ورود این مرغ‌ها به کشور بازار مرغ را متعادل‌تر می کند و از تکرار نابسامانی و افزایش قیمت مرغ جلوگیری می‌شود.

امید گیلانپور، معاون توسعه صنایع تبدیلی و کسب و کارهای کشاورزی، به خبرنگار ایلنا گفت: واقعیت این است که قرار بر توزیع مرغ‌های وارداتی در بازار نیست و این مرغ‌ها تنهاتامین کننده بخشی از ذخایر استراتژیک هستند.

وی ادامه داد: چراکه اکنون تولید در سطح مناسبی قرار دارد و قیمت‌ها متعادل است.

گیلانپور با تاکید بر اینکه مجوزهای صادر شده برای واردات مرغ نیز با همین عنوان" واردات برای تامین ذخایر استراتژیک" است، افزود: قرار نیست این مرغ‌ها سر از بازار مصرف در بیاورند مگر اینکه بازار دچار التهاب شود و تولید داخل پاسخگوی نیاز نباشد.

وی حداکثر مجوز صادر شده برای واردات را همان ۵۰ هزار تنی عنوان کرد که در هیات دولت تصویب شده است.

گیلانپور تصریح کرد: تا امروز تغییری در میزان حجم وارداتی رخ نداده است و احتمالا بیش از این نخواهد بود.

اخبار

نایب رییس کمیسیون صنایع اتاق بازرگانی ایران:

بانک‌ها به خرید و فروش ملک و ارز روی آورده‌اند

نایب رییس کمیسیون صنایع اتاق بازرگانی ایران اظهار داشت: بانک‌ها هریک برای خودبنگاه‌های اقتصادی شدند و وقتی دولت یا همان بانک مرکزی این اجازه را داده تا به سمت فعالیت‌های سودده سوق پیدا می کند، دیگر جذابیتی برای او ندارد که من تولیدکننده به او سود پرداخت کنم. درحالی که همان پول را به بازار سکه، ارز و بیمه می‌برد و سود بیشتری کسب می کند

نیما بصیری تهرانی در گفت‌وگویی درباره میزان حمایت بانک‌ها از واحدهای تولیدی اظهار کرد: مطمئنا آنطور که باید همکاری از سوی بانک‌ها وجود داشته باشد وجود ندارد اما نباید یک طرفه قضاوت کرد، همه اینها به دولت باز می گردد. وقتی دولت خدمات نمی‌دهد و خدمات مازادی از بانک‌ها یا تولیدکنندگان درخواست می‌شود، بین بانک‌ها و واحدهای تولیدی هم اختلاف ایجاد می‌شود.

وی با اشاره به بنگاه‌داری بانک‌ها تصریح کرد: قوانین و تعاریف بانکی می گوید از طریق وام‌های با بهره می‌توانند منتفع شوند اما با توجه به شرایط اقتصادی، روش بانکداری در این کشور تغییر کرده است. مسلما سود مجموع فعالیت‌ها و خدمات بانک‌ها باید مثبت باشد بنابراین و با توجه به شرایط اقتصادی، بانکداری به‌بنگاه‌داری تغییر کرده است. بصیری افزود: بانک‌ها هریک برای خودبنگاه‌های اقتصادی شدند و وقتی دولت یا همان بانک مرکزی این اجازه را داده تا به سمت فعالیت‌های سودده سوق پیدا می‌کند، دیگر جذابیتی برای او ندارد که من تولیدکننده به او سود پرداخت کنم. درحالی که همان پول را به بازار سکه، ارز و بیمه می‌برد و سود بیشتری کسب می کند. واقعا وضعیت غیرقابل قبولی است که هر بانکی یک شرکت بیمه هم دارد حتی شرکت‌های لیزینگ راه اندازی می کنند و خرید و فروش خودرو انجام می‌دهند یا خرید و فروش ملک و ارز می کنند.

نایب رییس کمیسیون صنایع اتاق بازرگانی ایران اضافه کرد: بنابراین دیگر دلیلی ندارد که از تولیدکننده و صنعت‌گر حمایت کنند یا پول خود را در اختیار آنها بگذارند. برای بانک فرقی نمی کند تولیدکننده ورشکست شود یا نشود، وقتی یک بنگاه مجبور به سودآوری باشد به این نقطه هم می‌رسد. اینها مشکلاتی است که امروز جامعه با آن درگیر است و دولت هم آن را رها کرده است.

تشکیل صف مرغ و روغن در شان مردم ما نیست

بصیری خاطرنشان کرد: اینکه در قرن ۲۱ ما همچنان درگیر صف مرغ و روغن باشیم، در شأن و شخصیت این مردم نیست. این مردم در همه صحنه‌ها حضور داشتند و هیچگاه حتی در سخت‌ترین شرایط، مسائل دیگر را به کشور خود ترجیح نداده‌اند. جنگ ایران و عراق خسارت کمی را به مردم وارد نکرد و هنوز هم در شهرهایی مانند خرمشهر و اهواز شاهد آثار آن هستیم. در شأن این مردم نیست که در صف مرغ یا به فکر تزریق واکسن باشند، در هیچ جای دنیا چنین شرایطی دیده نمی‌شود. چطور ترکیه که پنجاه سال پیش از فرط بی امنی کامیونی حاضر به عبور از آن نبود امروز به چنین جهش اقتصادی دست پیدا کرده است؟

وی با تاکید بر لزوم استفاده از تجربیات دیگر کشورها گفت: نیازی نیست که همیشه چرخ را از نو بسازیم، به راحتی می‌توان از الگوهای دیگر کشورها مانند مالزی و امارات استفاده کرد. چرا باید وقت و زندگی مردم صرف اتفاقات کم اهمیت در دیگر کشورها شود؟ به ما چه ارتباطی دارد که مثلا در هلند چه اتفاقی می‌افتد؟ ما در دنیا که یک دهکده جهانی است، در همه امور دخالت می کنیم اما در کار خودمان که وظیفه اصلی ما است مانده‌ایم.

بصیری در ادامه اضافه کرد: همه دولتمردان ما این نکات را بهتر می‌دانند، اما کسی که خود را به خواب زده را نمی‌توان بیدار کرد. این مشکلات را دولتمردان بهتر از همه می‌دانند اما متاسفانه ما خود را به خواب زده‌ایم. شرافتی که در دوران جنگ داشتیم امروز برای رشد کشورمان نداریم.

مدیرعامل شرکت آب و فاضلاب کشور خبرداد:

کاهش ۵۰ درصدی بارش‌ها در سال آبی جاری

مدیرعامل شرکت آب و فاضلاب کشور گفت: در سال آبی جاری (اول مهر ۹۹ تا مهر امسال) با کمبود ۵۰ درصدی بارش نسبت به سال آبی گذشته مواجه هستیم.

حمیدرضا جانباز در مصاحبه اختصاصی با خبرنگار خبرگزاری صداوسیما افزود: در تعداد زیادی از استان‌های مرکز فلات ایران و استان‌های شرقی میزان بارش بسیار کاهش پیدا کرده است، مانند استان سیستان و بلوچستان که کمتر از ۱۰ میلی‌متر کاهش در آن ثبت شده است.

وی گفت: همچنین استان‌های خراسان جنوبی، کرمان، جنوب فارس، یزد و بخش‌هایی از اصفهان و سمنان دچار کمبود شدید بارش هستند.

مدیرعامل شرکت آب و فاضلاب کشور افزود: از سال گذشته بیش از ۹۰ جلسه با سازمان هواشناسی برای برنامه‌ریزی مدیریت ارتقاء تاب آوری و کاهش تنش آبی برگزار شد.

جانباز ادامه داد: بر اساس برنامه‌ریزی‌ها قرار است در شهرها و روستاها کمترین تنش آبی را داشته باشیم که بر این اساس ۶ محور تدوین شده است.

وی گفت: افزایش ظرفیت تامین آب، کاهش میزان هدر رفت آب، افزایش میزان ذخیره سازی آب، اطلاع رسانی عمومی و آموزش همگانی و درخواست از مشترکان برای مدیریت مصرف از آن جمله است.

مدیرعامل شرکت آب و فاضلاب کشور افزود: ایجاد شبکه‌های هوشمند نیز در دستور کار شرکت‌های آب و فاضلاب در سراسر کشور است و سعی می کنیم با مدیریت فشار، آب مناسبی را ذخیره و در پیک مصرف استفاده کنیم.

آگهی ماده ۳ قانون تعیین تکلیف اراضی و ساختمان های فاقد سند رسمی و مشاعی

هیأت حل اختلاف مستقر در اداره ثبت اسناد و املاک منطقه یک قم تصرفات مالکانه مفروزی متقاضیان پرونده تشکیلی طبق قانون مذکور را براساس گزارش کارشناسان و به استناد مدارک موجود در پرونده به شرح ذیل تأیید نموده اند.

۱-رای شماره ۱۳۹۹۶۰۳۳۰۰۰۱۰۱۵۸۷۹ مربوط به پرونده کلاسه ۱۳۹۹۱۱۴۴۳۰۰۰۱۰۰۱۶۹۸ مربوط به سیدمهدی حسینی فرزند سید امیر در ششدانگ یک باب ساختمان به مساحت ۷۷/۶۳ مترمربع پلاک شماره ۱۰۹۲۱ اصلی واقع در قم بخش یک حوزه ثبت ملک اداره یک قم مبایعه نامه عادی خریداری مع الواسطه از سید جواد بهاالدینی سند صلح ۲۱۳۶۲ مورخ ۱۳۹۷/۱۲/۱۴ دفتر ۷۴ قم(م الف ۹۷۱۹)

۲-رای شماره ۱۳۹۹۶۰۳۳۰۰۰۱۰۱۵۶۷۷ مربوط به پرونده کلاسه ۱۳۹۹۱۱۴۴۳۰۰۰۱۰۰۱۴۵۲ مربوط به محمد علی اسدی فرزند نصراله در ششدانگ یک باب ساختمان به مساحت ۸۰/۴۴ مترمربع پلاک شماره ۱۱۱۳۴/۳/۹ اصلی واقع در قم بخش یک حوزه ثبت ملک اداره یک قم سند مالکیت مشاعی صادره در دفتر ۶۵۸ صفحه ۲۳۳ به موجب سند قطعی ۵۸۰۹۹ مورخ ۱۳۹۹/۰۸/۱۹ دفترخانه ۲۹ قم(م الف ۹۷۲۵)

۳-رای شماره ۱۳۹۹۶۰۳۳۰۰۰۱۰۱۵۲۶۳ مربوط به پرونده کلاسه ۱۳۹۹۱۱۴۴۳۰۰۰۱۰۰۱۷۵۴ مربوط به شعیب اراضی جمکرانی فرزند عباس در ششدانگ یک باب ساختمان به مساحت ۱۰۶/۴۲ مترمربع پلاک شماره ۱/۲۲۳ اصلی واقع در قم بخش ۴ حوزه ثبت ملک اداره یک قم مبایعه نامه عادی خریداری مع الواسطه از نرگس مرادی جمکرانی احدی از وراث حسین مرادی جمکرانی صادره در دفتر ۱ صفحه ۲۰(م الف ۹۷۲۶)

۴-رای شماره ۱۳۹۹۶۰۳۳۰۰۰۱۰۱۴۹۰۳ مربوط به پرونده کلاسه ۱۳۹۹۱۱۴۴۳۰۰۰۱۰۰۱۵۳۱ مربوط به فاطمه شجاع فرزند محسن در ششدانگ یک باب ساختمان به مساحت ۱۵/۰۵ مترمربع پلاک شماره ۱۰۳۲۰ اصلی واقع در قم بخش یک حوزه ثبت ملک اداره یک قم سند قطعی به شماره ۵۸۳۱۸ مورخ ۱۳۹۹/۰۹/۰۹ دفترخانه ۲۹ قم(م الف ۹۷۲۷)

۵-رای شماره ۱۳۹۹۶۰۳۳۰۰۰۱۰۱۵۷۹۱ مربوط به پرونده کلاسه ۱۳۹۹۱۱۴۴۳۰۰۰۱۰۰۱۳۲۶ مربوط به علیرضا غیاث پورارانی فرزند محمدتقی در ششدانگ یک باب ساختمان به مساحت ۹۷/۵۰ مترمربع پلاک شماره ۱۱۵۱۲/۴۵۶ اصلی واقع در قم بخش یک حوزه ثبت ملک اداره یک قم سند مالکیت مشاعی صادره در دفتر الکترونیکی ۱۳۹۸۲۰۳۳۰۰۰۱۰۰۱۷۳۹ و سند مالکیت مشاعی صادره در دفتر ۳۵۵ صفحه ۵۳۷(م الف ۹۷۲۸)

۶-رای شماره ۱۳۹۹۶۰۳۳۰۰۰۱۰۱۵۲۲۵ مربوط به پرونده کلاسه ۱۳۹۹۱۱۴۴۳۰۰۰۱۰۰۱۷۷۱ مربوط به ملیحه افشاری دوست فرزند رضا در یک و نیم دانگ مشاع از ششدانگ یک باب ساختمان به مساحت ششدانگ ۵۰ مترمربع پلاک شماره ۱۱۵۶۲ اصلی واقع در قم بخش یک حوزه ثبت ملک اداره یک قم سند قطعی به شماره ۱۳۶۹۶۵ مورخ ۹۹/۱۰/۱۴ دفترخانه ۵ قم (م الف ۹۷۲۹)

۷-رای شماره ۱۳۹۹۶۰۳۳۰۰۰۱۰۱۵۲۲۴ مربوط به پرونده کلاسه ۱۳۹۹۱۱۴۴۳۰۰۰۱۰۰۰۰۶۶ مربوط به اکرم ساری پور فرزند ابراهیم در چهار و نیم دانگ مشاع از ششدانگ یک باب ساختمان به مساحت ششدانگ ۵۰مترمربع پلاک شماره ۱۱۵۶۲ اصلی واقع در قم بخش یک حوزه ثبت ملک اداره یک قم سند قطعی به شماره ۱۳۶۹۶۵ مورخ ۹۹/۱۰/۱۴ دفترخانه ۵ قم(م الف ۹۷۳۰)

مورد تأیید قرار گرفته و از آنجائیکه مقرر گردیده است پس از نشر آگهی و انقضاء موعد مقرر سند مالکیت رسمی صادر گردد با توجه به عدم دسترسی به مالکین مشاعی مراتب در دونوبت به فاصله ۱۵ روز آگهی تا چنانچه اشخاص ذینفع اعتراضی داشته باشند ظرف مدت ۲ ماه از تاریخ انتشار آگهی نوبت اول اعتراض خود را به اداره ثبت اسناد منطقه یک قم تسلیم و رسید آن را اخذ و ظرف یکماه پس از تسلیم اعتراض به اداره ثبت به دادگاه مراجعه و دادخواست خود را به مرجع قضائی تقدیم و گواهی آن را به این اداره تحویل نمایند لازم به توضیح است که صدور سند بر اساس قانون مذکور مانع از مراجعه متضرر به دادگاه نخواهد بود.

(ایمان و اقتصاد سرآمد)
تاریخ انتشار نوبت اول: ۱۴۰۰/۰۱/۰۴
تاریخ انتشار نوبت دوم: ۱۴۰۰/۰۲/۲۰
داود فهیمی نیک- رئیس ثبت اسناد منطقه یک قم

آگهی ماده سه قانون تعیین تکلیف اراضی و ساختمان های فاقد سند رسمی و مشاعی

هیأت حل اختلاف مستقر در اداره ثبت اسناد و املاک منطقه دو قم تصرفات مالکانه مفروزی متقاضیان پرونده های تشکیلی طبق قانون مذکور را براساس گزارش کارشناسان و به استناد مدارک موجود در پرونده به شرح ذیل تأیید نموده اند

۱-رأی شماره ۱۳۹۹۶۰۳۳۰۰۰۲۰۲۰۵۹۴ مربوط به پرونده کلاسه ۱۳۹۸۱۱۴۴۳۰۰۰۲۰۰۱۶۵۵ مربوط به جواد باقری فرزند دولت علی در قسمتی از ششدانگ قطعه زمین که در آن احداث بنا شده به مساحت ۹۰ مترمربع پلاک شماره فرعی از ۲۱۴۵/۱۰ اصلی واقع در قم بخش حوزه ثبت ملک اداره دو قم مبایعه نامه عادی و خریداری مع الواسطه از ایوب جباری صفحه ۳۱ دفتر ۴۱۹(م الف۹۷۱۷)

۲-رأی شماره ۱۳۹۹۶۰۳۳۰۰۰۲۰۲۲۶۹۷ مربوط به پرونده کلاسه ۱۳۹۹۱۱۴۴۳۰۰۰۲۰۰۱۲۹۵ مربوط به حسن خوش سخن مطلق فرزند حسین در قسمتی از ششدانگ قطعه زمین که در آن احداث بنا شده به مساحت ۵۰۰ مترمربع پلاک شماره فرعی از باقیمانده ۲۵۶۷/۱۰۶۸ اصلی که طبق بخشنامه سازمان به پلاک ۲۵۶۷/۶۴۰۱ اصلی تغییر یافته واقع در قم بخش حوزه ثبت ملک اداره دو قم مبایعه نامه عادی و خریداری مع الواسطه از سید احمد رضوی برقعی صفحه ۴۵۱ دفتر ۱۲۰(م الف۹۷۱۸)

۳-رأی شماره ۱۳۹۹۶۰۳۳۰۰۰۲۰۱۳۶۷۹ مربوط به پرونده کلاسه ۱۳۹۸۱۱۴۴۳۰۰۰۲۰۰۰۳۲۹ مربوط به سهراب جاوید فرزند محمدعلی در قسمتی از ششدانگ قطعه زمین که در آن احداث بنا شده به مساحت ۱۶۰ مترمربع پلاک شماره فرعی از ۲۱۸۰ اصلی واقع در قم بخش حوزه ثبت ملک اداره دو قم مبایعه نامه عادی و خریداری مع الواسطه از احمد و محمد خطیبی دوتن از ورثه حسن خطیبی ثبت دفتر ۶۷ صفحه ۲۵۶(م الف ۹۷۲۰)

۴-رأی شماره ۱۳۹۹۶۰۳۳۰۰۰۲۰۲۲۱۸۲ مربوط به پرونده کلاسه ۱۳۹۸۱۱۴۴۳۰۰۰۲۰۰۲۶۳۳ مربوط به میکائیل بهارلو فرزند احداله در قسمتی از سه دانگ مشاع از ششدانگ قطعه زمین که در آن احداث بنا شده به مساحت ۶۰ مترمربع پلاک شماره فرعی از ۲۱۴۶/۲ اصلی واقع در قم بخش حوزه ثبت ملک اداره دو قم مبایعه نامه عادی و خریداری مع الواسطه از مجتبی فاتحی صفحه ۱۳۰ دفتر ۱۸۱ (م الف ۹۷۲۱)

۵-رأی شماره ۱۳۹۹۶۰۳۳۰۰۰۲۰۲۲۱۸۱ مربوط به پرونده کلاسه ۱۳۹۸۱۱۴۴۳۰۰۰۲۰۰۲۵۸۰ مربوط به اسرافیل بهارلو فرزند احداله در قسمتی از سه دانگ مشاع از ششدانگ قطعه زمین که در آن احداث بنا شده به مساحت ۶۰ مترمربع پلاک شماره فرعی از ۲۱۴۶/۲ اصلی واقع در قم بخش حوزه ثبت ملک اداره دو قم مبایعه نامه عادی و خریداری مع الواسطه از مجتبی فاتحی صفحه ۱۳۰ دفتر ۱۸۱ (م الف۹۷۲۲)

۶-رأی شماره ۱۳۹۸۶۰۳۳۰۰۰۲۰۱۶۱۷۱ مربوط به پرونده کلاسه ۱۳۹۴۱۱۴۴۳۰۰۰۲۰۰۰۹۹۶ مربوط به قاسم علی آبادی فرزند حجت اله در قسمتی از ششدانگ قطعه زمین که در آن احداث بنا شده به مساحت ۱۱۹/۹۲ مترمربع پلاک شماره فرعی از ۱۷۵۵ اصلی واقع در قم بخش حوزه ثبت ملک اداره دو قم مبایعه نامه عادی خریداری مع الواسطه از محمد کرامت عین الدین (م الف۹۷۲۳)

۷-رأی شماره ۱۳۹۹۶۰۳۳۰۰۰۲۰۲۰۶۳۷ مربوط به پرونده کلاسه ۱۳۹۹۱۱۴۴۳۰۰۰۲۰۰۱۶۹۷ مربوط به منصور احمدرویس فرزند عبدالامام در قسمتی از ششدانگ قطعه زمین که در آن احداث بنا شده به مساحت ۵۵ مترمربع پلاک شماره فرعی از ۱۸۷۸/۱۲۶ اصلی واقع در قم بخش حوزه ثبت ملک اداره دو قم مالکیت متقاضی طی سند قطعی صفحه ۴۹ دفتر ۵۷۵(م الف۹۷۲۴)

۸-رأی شماره ۱۳۹۹۶۰۳۳۰۰۰۲۰۲۲۶۶۳ مربوط به پرونده کلاسه ۱۳۹۹۱۱۴۴۳۰۰۰۲۰۰۰۳۴۵ مربوط به شیرمحمد حسینخانلو فرزند نورمحمد در قسمتی از ششدانگ قطعه زمین که در آن احداث بنا شده به مساحت ۵۸ مترمربع پلاک شماره فرعی از ۲۲۶۷ اصلی واقع در قم بخش حوزه ثبت ملک اداره دو قم مالکیت متقاضی طی سند قطعی شماره ۱۱۵۴۷۲ مورخ ۸۷/۸/۱۴ دفترخانه ۹ قم(م الف ۹۷۳۱)

مورد تأیید قرار گرفته و از آنجائیکه مقرر گردیده است پس از نشر آگهی و انقضاء موعد مقرر سند مالکیت رسمی صادر گردد با توجه به عدم دسترسی به مالکین مشاعی مراتب در دونوبت به فاصله ۱۵ روز آگهی تا چنانچه اشخاص ذینفع اعتراضی داشته باشند ظرف مدت ۲ ماه از تاریخ انتشار آگهی نوبت اول اعتراض خود را به اداره ثبت اسناد منطقه ی دو قم تسلیم و رسید آن را اخذ و ظرف یکماه پس از تسلیم اعتراض به اداره ثبت به دادگاه مراجعه و دادخواست خود را به مرجع قضائی تقدیم و گواهی آن را به این اداره تحویل نمایند لازم به توضیح است که صدور سند بر اساس قانون مذکور مانع از مراجعه متضرر به دادگاه نخواهد بود.

(ایمان و اقتصاد سرآمد)
تاریخ انتشار نوبت اول: ۱۴۰۰/۰۲/۰۴
تاریخ انتشار نوبت دوم: ۱۴۰۰/۰۲/۲۰
عباس پورحسنی حجت آبادی - رئیس ثبت اسناد منطقه دو قم

آگهی فقدان سند مالکیت

نظر به اینکه بموجب وارده ۹۹-۲۲۹۰۰-۱۳۹۹/۱۲/۰۶ حسین رضا ملکی مالک ششدانگ پلاک ثبتی ۱۹۴۱/۲۹۳/۴۴۴ اصلی واقع در بخش ۲ ثبت قم که ذیل ثبت ۱۰۶۹۳۳ صفحه ۱۲۳ دفتر ۶۰۸ ثبت شده اعلام نموده که به علت جابجایی سند مالکیت مزبور مفقود گردیده است، لذا به استناد تبصره ۱ اصلاحی ماده ۱۲۰ آئین نامه قانون ثبت در ۱ نوبت به تاریخ ذیل آگهی تا چنانچه کسی مدعی وجود سند مالکیت نزد خود و یا انجام معامله باشند مراتب را همراه با مدارک خود پس از انتشار آگهی ظرف ۱۰ روز کتباً به این اداره اعلام وارسال و رسید اخذ نمایند تا مورد رسیدگی قرار گیرد بدیهی است پس از انقضای مهلت مقرر نسبت به صدور سند مالکیت المثنی برابر مقررات اقدام خواهد شد. (م الف ۱۳۸۵۸)

عباس پور حسنی- رییس ثبت اسناد و املاک منطقه ۲ قم

آگهی افراز

خواهان افراز: خانم معصومه نادری
نشانی: قم شهرک قدس-خیابان هدایت-هدایت ۱۹-پلاک ۲-واحد ۶
۱-اقای رضا حمیدی پور فرزند مهدی به نشانی: قم بلوار ۱۵ خرداد-۲۰ متری شهید تقوی (جهاد)-مغازه تعویض روغنی آقا مهدی
۲-سایر مالکین مشاعی به نشانی: مجهول المکان و از طریق انتشار آگهی ابلاغ میگردد
خواسته: افراز پلاک شماره ۱۰۲۷۳ اصلی بخش ۱ قم
نتیجه اقدامات:
با توجه به درخواست شماره ۱/۲۵۰۸۲-۹۹/۱۲/۱۹ مبنی بر افراز سهم خود از شرکا و با توجه به نظریه کارشناس ثبت ظهر ذیل نامه وارده ۱/۱۲۰۲-۱۴۰۰/۱/۲۴ و گزارش ۱/۱۲۰۲-۱/۲۴-۱۴۰۰ دفتر املاک و اعلام نظر شهرداری منطقه مربوطه به شرح زیر اعلام می گردد.
نظریه (تصمیم) اداری
چون شهرداری منطقه ۱ قم طی نامه شماره ۹۹/۳۰۱/۳/۱۵۰۷۰۰-۹۹/۱۲/۲۰ با افراز پلاک مذکور به لحاظ مغایرت با ضوابط شهرسازی و زیر حدنصاب بودن مخالفت نموده است بنابراین به رد درخواست افراز خواهان و خواهانها اعلام نظر می گردد طبق این رای برابر ماده ۲ قانون افراز مصوب سال ۵۷ از تاریخ ابلاغ به مدت ۱۰ روز از طرف هر یک از شرکاء در دادگاه محل وقوع ملک قابل اعتراض می باشد. (م الف ۱۳۸۵۷)

داوود فهیمی- سرپرست اداره ثبت اسناد و املاک منطقه یک قم

اخبار

محمد نوری:

همه پیشکسوتان با قدرت از فرهاد حمایت می کنند

پیشکسوت استقلال گفت: معمولا تیمی که برنده می‌شود ترکیب خود را تغییر نمی‌دهد اما فرهاد مجیدی به طور قطع طبق آنالیزی که کرده بود دست به این تغییرات زد.

«محمد نوری» در خصوص شکست استقلال برابر الدحیل قطر اظهار داشت: معمولا تیمی که برنده می شود ترکیب خود را تغییر نمی دهد اما مجیدی به طور قطع طبق آنالیزی که کرده بود دست به این تغییرات زد، اما نظر شخصی من این است که نباید به ترکیب تیم برنده دست زده شود.

پیشکسوت استقلال در رابطه با عملکرد خط دفاعی استقلال در دیدار مقابل الدحیل عنوان کرد: خط دفاعی عملکرد خوبی نداشت و این موضوع باعث شد استقلال چهار گل دریافت کند. یکی دیگر از دلایل این شکست غرور بازیکنان بود.

وی ادامه داد: مهاجمان الدحیل هر کاری که می خواستند کردند. درست است که «رشید مظاهری» در گل هایی که خورد مقصر نبود و مدافعان بیشتر تقصیر داشتند، اما دروازه بانی که چهار گل دریافت می کند، نمی تواند نمره قبولی بگیرد.

وی افزود: اشتباهات دفاعی باید برطرف و جایگری درست داشته باشند و آن ها باید وظایف خود را در دفاع به خوبی انجام دهند. اگر این اتفاق بیافتد، استقلال می تواند در دیدار بعدی موفق باشد.

نوری اظهار داشت: خط حمله ما بهترین خط حمله آسیاست و مهاجمان استقلال می توانند هر دفاعی را بهم بریزند. از بدون تمرکز بودن و بدون مسوولیت دفاع استقلال بسیار تعجب کردم. مهاجم حریف نباید به راحتی در محوطه جریمه هر کاری که دلش خواست را انجام دهد.

پیشکسوت استقلال ادامه داد: این اولین باخت فرهاد مجیدی بود و نباید به او انتقاد کرد. او به طور قطع می تواند در بازی های آینده جبران کند. استقلال از لحاظ بازیکن از همه تیم های گروهش قویتر است و در دور برگشت می تواند با کسب نتایج قابل قبول به عنوان تیم صدرنشین به مرحله بعد صعود کند.

نوری اضافه کرد: به جز فرشید اسماعیلی، بقیه هافبک ها نتوانستند عملکرد خوبی داشته باشند. آرش رضاوند و مسعود ریگی در دیدار قبل بسیار خوب بازی کردند اما در این دیدار بازی همیشگی خود را نکردند و نتوانستند خط دفاع را به حمله وصل کنند. در این بازی آنقدر فشار بر روی ریگی بود که او اشتباه بزرگی روی گل الدحیل داشت. درست است ریگی در این بازی اشتباه کرد اما او یکی از بهترین هافبک های ایران است و می تواند با دوندگی و توپ گیری خود کمک بزرگی به استقلال کند.

وی تصریح کرد: همه پیشکسوتان با قدرت از فرهاد حمایت می کنند چرا که او در این مدت نتایج بسیار خوبی با استقلال گرفته است. امروز هم تیمش هجومی بازی کرد و اگر چه باخت اما استقلال ساختار بسیار خوبی پیدا کرده است.

آیا تنها امید کاراته استان قم المپیکی می شود؟

آخرین بخت آزمایی «مهدی‌زاده» در لیسبون پرتغال

ستاره پرافتخار کاراته استان قم آخرین بخت خود را برای به دست آوردن سهمیه حضور در بزرگترین رویداد ورزشی جهان را آزمایش می کند.

برپایه این گزارش ، امیر مهدی‌زاده ستاره پرافتخار و تنها امید کاراته استان قم برای کسب سهمیه بزرگترین رویداد ورزشی سال ۲۰۲۱ یعنی المپیک توکیو است، تورنمنت معتبر و مهمی که تابستان امسال برگزار می‌شود و گردهمایی برترین ورزشکاران دنیا به شمار می‌رود.

کاراته به واسطه میزبانی ژاپنی‌ها به عنوان مهد کاراته دنیا، برای نخستین و شاید آخرین بار مجوز حضور در المپیک را کسب کرده و به همین دلیل برای ورزشکاران این رشته اهمیت زیادی دارد که سهمیه حضور در این بازی‌ها را کسب کنند و قم نیز به امیر مهدی‌زاده کاراته‌کای وزن منهای ۶۷ کیلوگرم امید بسته است.

کاراته در حال حاضر سه سهمیه قطعی بازی‌های المپیک توکیو را به دست آورده، در بخش بانوان و در وزن به اضافه ۶۱ کیلوگرم حمیده عباس‌علی سهمیه خود را قطعی کرده و در بخش مردان علاوه بر سهمیه قطعی بهمن عسگری در وزن منهای ۷۵ کیلوگرم، سهمیه وزن به اضافه ۷۵ کیلوگرم نیز برای ایران قطعی شده و از بین ذبیح‌الله پورشیب و سجاد گنج‌زاده یک نفر پس از پیکارهای لیگ جهانی کاراته‌وان ۲۰۲۱ یک نفر مسافر المپیک خواهد شد. این در حالی است که رقابت‌های کاراته‌وان به میزبانی شهر لیسبون پرتغال آخرین فرصت کسب سهمیه المپیک از طریق رنکینگ است در روزهای دهم تا دوازدهم اردیبهشت ماه به انجام می‌رسد، همچنین شهر پاریس میزبان آخرین رقابت گزینشی برای مدعیان سهمیه المپیک توکیو است و روزهای ۲۱ تا ۲۳ خرداد ماه برگزار می‌شود. امیر مهدی‌زاده که از وزن منهای ۶۰ کیلوگرم دو طلا و یک برنز جهان، دو طلا و یک برنز آسیا، یک طلا و یک نقره بازی‌های آسیایی، نقره جام جهانی، طلای دانشجویان دنیا و چندین مدال ارزشمند بین‌المللی دیگر در کارنامه دارد باید در وزن منهای ۶۷ کیلوگرم آخرین شانس المپیکی شدن را بیازماید.

کاویانپور:

پرسپولیس با اقتدار از گروه خود صعود می کند

پیشکسوت پرسپولیس گفت: پرسپولیس عملکرد بسیار خوبی در لیگ قهرمانان آسیا داشته و به اعتقاد من با اقتدار و به عنوان تیم اول از گروه خود صعود خواهد کرد.

حامد کاویانپور» در خصوص عملکرد پرسپولیس در لیگ قهرمانان آسیا، اظهار داشت: هر سه روز بازی کردن در لیگ قهرمانان کار سختی است و این باعث می‌شود تا تیم‌ها از نظر قوای بدنی تحلیل بروند.

وی افزود: یحیی گل محمدی در نیمه دوم تغییراتی را در ترکیب پرسپولیس به وجود آورد تا بازیکنان را برای بازی‌های آینده در بهترین شرایط در اختیار داشته باشد. وضعیت آب و هوا و فشردگی بازی ها فشار بسیار زیادی را به بازیکنان تیم ها وارد می کند. پیشکسوت پرسپولیس با اشاره به عملکرد بسیار خوب این تیم در لیگ قهرمانان آسیا خاطرنشان کرد: به طور حتم پرسپولیس در این گروه تیم اول خواهد شد و بالاتر از سایر رقبا جواز حضور در مرحله بعدی را به دست خواهد آورد. این تیم در دور رفت تمام امتیازات را بدست آورده و این اتفاق بزرگی است.

بازیکن اسبق پرسپولیس در پایان گفت: در این شرایط باید از پرسپولیس حمایت کرد چرا که ما درباره تیمی حرف می‌زنیم که در چهار دوره اخیر لیگ برتر قهرمان شده و دو بار به فینال لیگ قهرمانان آسیا راه پیدا کرده است، آنها شایسته حمایت هستند.

پینگ پینگ باز قمی در اردوی تیم ملی

پینگ پینگ باز قمی به اردوی تیم ملی تنیس روی میز دعوت شد.

برپایه این گزارش ، فهرست ۳۲ ورزشکار دعوت شده به اردوی انتخابی تیم ملی بزرگسالان از سوی فدراسیون پینگ پنگ اعلام شد که بر اساس آن محمد پویا وفایی تنها نماینده قم در این اردو است. در این اردو افراد دعوت شده در چهار مرحله بصورت حذفی با یکدیگر رقابت می کنند و قهرمان هر مرحله به عضویت تیم ملی در خواهد آمد. اردو و مسابقات انتخابی تیم ملی آقایان ۲۸ تا ۳۱ خرداد برگزار می شود و چهار بازیکن برتر در ترکیب تیم ملی کشورمان شهریور ماه امسال به رقابت های قهرمانی آسیا در دوحه قطر اعزام می شوند.

وقتی «آقای نارنجی» بی‌بدرقه رفت؛

پشت پرده اختلافات سایپا و صادقی چه بود؟

همه چیز درباره لیست خرید صادقی

بررسی عملکرد ابراهیم صادقی در تیم فوتبال سایپا نشان می‌دهد با وجود استعفای این مربی اما سایپایی‌ها تغییرات بی حاشیه‌ای را نداشتند.

برپایه این گزارش، بعد از استعفای ابراهیم صادقی از سرمربی گری تیم فوتبال سایپا، همگان تصور می کردند با توجه به شخصیت آرام و بی حاشیه صادقی و از طرفی سکوت این مدیران، تغییری بی حاشیه را در تیم فوتبال سایپا شاهد خواهیم بود اما اختلافات در مدیریت و هیات‌مدیره این باشگاه کار را به جایی رساند که تا نام صادقی هم برای دعواهای داخلی این باشگا به میان کشیده شود. در این میان انتقاداتی به نحوه جذب برخی بازیکنان سایپا مطرح و عنوان شد که صادقی با وجود اینکه می دانست لیست نفراتش جذب نشده، به واسطه قرارداد سنگینی که منعقد کرده بود، سکوت کرد تا مسئولان این باشگاه نفرات مد نظر خود را جذب کنند.

اکنون ایسنا به اطلاعات مستند دست پیدا کرده که زوایای پرابهام حاشیه‌های اخیر این باشگاه را روشن‌تر می کند.

۱- میزان قرارداد ابراهیم صادقی با باشگاه سایپا حرف‌وحدیث‌های فراوانی مطرح است، اما به نظر می‌رسد صادقی برای یک فصل قرارداد ۸۰۰ میلیونی امضا کرده که از این از این مبلغ ۴۰۰ میلیون تومان دریافت کرده و با توجه به استعفایی که داده، عملا باقی‌مانده مطالباتش را نخواهد گرفت.

این رقم با توجه به رقم قرارداد سرمربیان لیگ برتری، می‌توان گفت از قراردادهای ارزان قیمت لیگ محسوب می‌شود.

۲- ابراهیم صادقی برای لیگ بیستم، نام چند بازیکن را به صورت مکتوب در اختیار باشگاه سایپا قرار داده تا مدیران این باشگاه برای مذاکره و جذب این نفرات اقدام کنند. در این لیست

در خط دفاع نام فریبرز گرامی، وحید محمدزاده و عقیل کعبی، احمد موسوی و حسین ساکی

در پست هافبک دفاعی حمید بوحمدان و علیرضا علیزاده

در پست هافبک هجومی آرش رضاوند، سروش رفیعی و محمدرضا عباسی

در پست وینگر بابک مرادی، میلاد جهانی، فراز امامعلی و حسین مالکی

در خط حمله علی قربانی، شروین بزرگ، یونس شاکری و مرتضی تبریزی دیده می‌شوند. قرار بر این بود در هر پست یکی از این نفرات جذب شود اما به خاطر دستمزد چند میلیاردی برخی از این نفرات، سایپایی‌ها عملا در جذب

این نفرات به غیر از فریبرز گرامی و حسین مالکی، ناکام می‌مانند.

بعد از این موضوع ظاهرا ابراهیم صادقی بازیکنان جایگزین را در پست‌های مختلف معرفی می کند تا با قیمتی به مراتب پایین‌تر، سایپا آنها را جذب کند. در کنار این نفرات تاکید ابراهیم صادقی بر این بود که این باشگاه تلاش کند تا آرمان رمضانی و آرمین سهرابیان را حفظ کند اما درخواست‌های میلیاردی این بازیکنان هم باعث شد سایپا عملا در حفظ این دو بازیکن هم موفق نباشد.

در این میان اما صادقی که ۲۱ سال چه به عنوان بازیکن و چه مربی در سایپا حضور داشته است، تلاش کرده، اینکه باشگاه درخواست‌های فنی‌اش را برآورده نکرده را رسانه‌ای نکند و به نوعی علیه مدیران باشگاه موضع نگیرد و در یک رویه‌ی حرفه‌ایی از بازیکنان تیمش (هر چند در لیست اول نبودند) حمایت کند تا آنها با روحیه مضاعف بازی کنند و به نوعی تصور نکنند به عنوان بازیکن جایگزین جذب شده‌اند.

۳- ابراهیم صادقی در دوفصلی که سرمربی سایپا بود، برنامه مکتوبی با توجه به بودجه و اهداف این باشگاه ارائه کرده بود. در فصل اول قرار بود تیم جوانگرایی کند و با هزینه کمی علاوه بر بازیکن سازی، در پایان فصل در رتبه‌های بین هشتم تا دوازدهم قرار بگیرد که سایپا در فصل نوزدهم در جایگاه چهاردهم قرار گرفت اما توانست بازیکنان جوان زیادی معرفی کند و با میانگین سنی ۲۳.۳ به عنوان یکی از جوان ترین تیم‌های لیگ برتر لقب بگیرد.

در لیگ بیستم برنامه مکتوب صادقی برای سایپا بر این قرار بود که این باشگاه علاوه بر روند جوانگرایی، چند بازیکن با تجربه جذب کند تا در پایان فصل در رتبه‌هایی بین هشتم تا دهم قرار بگیرد. این هدف‌گذاری‌ها در سایپا نشان می‌داد مدیران وقت این باشگاه عملا علاقه‌ای به سرمایه‌گذاری برای جذب ستاره‌ها و رقابت در کورس قهرمانی نداشتند اما به نظر با ورود مدیران فعلی، انتظارات برای کسب نتیجه بالا رفت در حالی تیم با هزینه اندک بسته شده بود.

در دوران حضور صادقی، او توانست ۱۵ بازیکن جوان را از آکادمی سایپا به تیم بزرگسالان بیاورد که تعدادی از آنها به تیم ملی امید دعوت شدند و عملا راه برای معرفی آنها به فوتبال ایران باز شد.

۴- درباره ابراهیم صادقی و عملکرد فنی‌اش قطعا ضعف‌ها و نقدهایی وجود دارد که این مربی جوان برای موفقیت بیشتر برای رفع ضعف‌ها باید اقدام کند اما رفتار مدیران باشگاه با او که یک بازیکن سابق و مربی فعلی "وفادار" به باشگاه عجولانه بود. صادقی که به مرد نارنجی مشهور است، می‌توانست بماند و اخراج شود و تمام باقی‌مانده طلبش تا پایان فصل را از سایپا مطالبه کند اما وقتی دید مدیرعامل و هیات‌مدیره از نتایج او رضایت ندارند، با خواست آنها استعفا داد تا دست باشگاه برای ایجاد تغییرات فنی باز باشد. با این حال طبق گفته ابراهیم صادقی، مدیرعامل این باشگاه حتی پاسخ استعفای پیامکی او را هم نداده است.

در پایان امید است که روند تصمیم سازی در باشگاه ساختارمند سایپا به گونه‌ایی طی شود که رویکردهای سازندگی این باشگاه کمرنگ نشده و کسب نتیجه فدای اهداف سازندگی این باشگاه موثر نشود.

مدیر کل ورزش و جوانان استان قم خبرداد:

۳ سهمیه المپیک و پارالمپیک توکیو در کارنامه ورزش قم

مدیر کل ورزش و جوانان استان قم گفت: ورزش قم در حال حاضر سه سهمیه در کاروان ورزشکاران اعزامی کشورمان به بازی‌های المپیک و پارالمپیک ۲۰۲۱ توکیو دارد.

رسول منعم اظهار کرد: یک سهمیه المپیک در رشته کشتی از پیکارهای کشتی فرنگی قهرمانی جهان به دست آمده و دو سهمیه پارالمپیک نیز توسط ورزشکاران رشته‌های والیبال نشسته و بسکتبال با ویلچر در کارنامه قم به ثبت رسیده است.

وی با اشاره به دستاوردهای مهم ورزش قم در سال سپری شده، عنوان کرد: کسب عناوین متعدد خصوصا در رشته‌های تیمی در پایان سال ۹۹ همچون فوتسال نوجوانان و جوانان فردوس، تیراندازی دختران، بدمینتون بزرگسالان در لیگ برتر، شیمیدر در بسکتبال از جمله دستاوردهای مهم ورزش قم محسوب می‌شوند.

مدیر کل ورزش و جوانان استان قم در ادامه به توجه و حمایت وزارت ورزش و جوانان، مدیریت ارشد استان قم و نمایندگان مردم در مجلس از ورزش اشاره و ابراز کرد: در سالی که سپری شد افتتاح پروژه ورزشی عادیات و تکمیل، مرمت و بازسازی مجموعه ورزشی شهید حیدریان نیز از جمله فعالیت‌های این اداره کل در حوزه زیر ساخت‌ها بود.

وی در ادامه به به پیگیری‌های مردمی در خصوص وضعیت اماکن ورزشی در دوره جدید شیوع ویروس کرونا و قرار گرفتن استان قم در وضعیت قرمز اشاره و تاکید کرد: با تصمیم ستاد استانی مقابله با کرونا، در حال حاضر تمامی اماکن ورزشی تعطیل است و بازگشایی مجدد منوط به نظر این ستاد است.

منعم در پایان به حضور تیم‌های باشگاهی استان قم در لیگ‌های برتر و دسته اول باشگاه‌های کشور اشاره و اظهار کرد: قم با ۴۷ هیات ورزشی فعال، در هر دو بخش مردان و بانوان قابلیت‌های زیادی برای رشد و پیشرفت در بخش‌های مختلف ورزش را دارد و یقینا در آینده از موفقیت ورزشکاران قمی در میادین داخلی و برون‌مرزی بیشتر خواهیم شنید.

عضویت والیبالیست قم در تیم لیگ برتری؛

نوجوان قمی به تیم ملی دعوت شد

ملی‌پوش والیبال استان قم برای سومین فصل متوالی با تمدید قرارداد خود با تیم هورسان آمل در مسابقات لیگ برتر باشگاه‌های کشور به میدان خواهد رفت.

برپایه این گزارش، حسین فیروزپور والیبالیست قمی سابق تیم‌های کریمه و افق قم که دو سال است در لیگ برتر والیبال مردان باشگاه‌های کشور برای تیم هورسان رامسر بازی می کند، برای سومین فصل پیاپی با این تیم به توافق رسید تا در سال ۱۴۰۰ نیز علاقمندان والیبال وی را در بالاترین سطح رقابت‌های باشگاهی این رشته ببینند.

بازیکن خوش آتیه و مستعد والیبال استان قم در فصل ۱۳۹۹ رقابت‌های لیگ برتر باشگاه‌های کشور که با قهرمانی نماینده سیرجان همراه بود، یکی از مهره‌های کلیدی تیم هورسان به شمار می‌رفت و فصل ۹۹ را در کنار رامسری‌ها با ایستادن در جایگاه نهم جدول لیگ برتر به پایان رساند. خبر دیگر از والیبال قم اینکه، محمدمهدی زرقان‌وطن متولد سیزدهم اردیبهشت سال ۱۳۸۲ در استان قم است که به تیم ملی دعوت شده است، بازیکنی که از سال ۱۳۹۶ والیبال خود را آغاز کرده و سابقه عضویت در باشگاه‌های معراج و کریمه را دارد و مربیان وی عباس بختیاری و سیدروح‌الله شفیعی بوده‌اند، بازیکنی که به عنوان مدافع سرعتی به تیم ملی نوجوانان دعوت شده است.

این بازیکن آینده‌دار پس از اینکه در آخرین روزهای سال ۹۹ به اردوی انتخابی تیم ملی نوجوانان دعوت شد، سال ۱۴۰۰ را هم رویایی آغاز کرده و هم اکنون در بین ۲۸ والیبالیست برتر رده سنی نوجوان ایران قرار دارد و به چهارمین مرحله اردوی تیم ملی دعوت شده است.

والیبالیست جوان قمی این روزها زیر نظر مربیان تیم ملی والیبال نوجوانان کشورمان در کنار دیگر نفرات منتخب تمرین می کند تا مهیای اعزام‌های این تیم شود، در حالی که استان قم سال ۱۳۹۹ تیم افق را در لیگ دسته اول والیبال ایران داشت اما این تیم در مرحله مقدماتی از گردونه رقابت مدعیان صعود به لیگ برتر کنار رفت.

همدانی: استقلال متحد و منسجم است

اتفاقات بازی الدحیل باید فراموش شود

کارشناس فوتبال کشورمان، گفت: استقلال در حال حاضر مجموعه‌ای متحدو منسجم است. باید اتفاقات دیدار با الدحیل را فراموش کرده و برای ادامه مسیر موفقیت تیم شروعی دوباره داشت.

ستار همدانی تصریح کرد: یکی از اتفاقات خوبی که این روزها در مجموعه باشگاه و تیم استقلال می توان دید همبستگی، اتحاد و یک دل بودن است که این مساله در سال های گذشته دیده نمی‌شد. استقلال امروز یک تیم منسجم و متحد است و بعد از تغییراتی که در کادر فنی به وجود آمد شاهد بودیم شوک مثبتی بر پیکر تیم وارد شد که اثرات آن را در لیگ قهرمانان آسیا قابل مشاهده است.

بازیکن اسبق استقلال ادامه داد: وحدتی که امروز در میان بازیکنان و کادر فنی است عامل موفقیت این تیم خواهد بود. امروز شاهد هستیم فرامین کادر فنی در زمین به خوبی اجرا می شود و باید اذعان داشت استقلال شروعی خیره کننده در این رقابت‌ها داشت. استقلال در بازی اول ۵ بر ۲ الاهلی عربستان را شکست داد و در بازی دوم ۳ بر صفر از سد الشرطه عراق گذشت. در بازی برابر الدحیل بازی به نوعی گره خورد و فرصت های خوبی را از دست دادیم و گرنه نتیجه این بازی می توانست به سود استقلال باشد و شاید مساوی بهترین و عادلانه‌ترین نتیجه بود.

همدانی یادآور شد: وقتی در یک بازی ۷ گل رد و بدل می شود یعنی فوتبال خوب و تماشاگرپسندی را شاهد بودیم. فوتبال همین است و این اتفاقات است که باعث زیبایی این ورزش می شود. ضمن آن که باید گفت تیم های حاشیه خلیج فارس از جمله الدحیل سرمایه گذاری بسیاری روی فوتبال داشته اند و از بازیکنانی بهره می برند که بین المللی بوده و می توانند در تیم های بزرگ دنیا هم بازی کنند.

کارشناس فوتبال کشورمان در پاسخ به سوال خبرنگار ایرنا در خصوص این که چرا سیستم دفاعی استقلال در این بازی‌ها ترمیم نشده است ، گفت: فوتبال مثل ساختمان سازی است. زمانی که می خواهیم یک ساختمان را بسازیم نیاز به ادوات و لوازم خاص است و چند سال طول می کشد تا این سازه آماده استفاده شود، در فوتبال هم همین شرایط است. باید برای موفقیت به تیم ثبات و زمان داد تا همه مجموعه شناخت خوبی از هم داشته باشند و با خصوصیات یکدیگر آشنا شوند. البته قبول دارم که ساختار دفاعی استقلال ایرادهایی دارد و این نشان می دهد که حریفان آنالیز خوبی از استقلال و خط دفاعی ما داشته اند که باید در این خصوص تمهیداتی لحاظ شود.

وی یادآور شد: در بازی دیشب الدحیل با شناخت خوبی که از ما داشت سعی می کرد به دفاع عرض بدهد و از فضاهای موجود بهره ببرد. البته یارگیری سختگیرانه در دفاع ندیدیم و همین مساله باعث شد تا ۳ گل مشابه بخوریم و بازیی که می توانستیم ببریم را با باخت عوض کنیم.

همدانی تاکید کرد: نباید به تیم سخت گرفت، فرهاد مجیدی و فراز کمالوند خوب

می دانند چگونه بازیکنان را از این شرایط خارج کنند ضمن آن که بدنسازی بازیکنان و نحوه دویدن آن ها در زمین نشان می دهد از توان بالایی برخوردار هستند که این مسایل ما را امیدوار می کند.

بازیکن اسبق استقلال در مورد سایر نمایندگان ایران در لیگ قهرمانان آسیا گفت: پرسپولیس، فولاد و تراکتور خوب عمل کردند باید گفت این روزها حال فوتبال ما خوب است. امیدوارم در دور برگشت هم شاهد همین روند باشیم و تیم های ایرانی بتوانند نتایج قابل قبولی را کسب کنند.

رئیس هیات ورزش‌های رزمی استان قم:

کرونا ضربات سنگنی به رشته های رزمی قم زد

رئیس هیات ورزش‌های رزمی استان قم با بیان اینکه کرونا ضربات سنگنی به رشته های رزمی قم زد گفت: تغییر رنگ چندباره قم به قرمز و نارنجی و ممنوعیت فعالیت رشته های رزمی در این استان موجب شد تا این رشته ها در سال گذشته تنها چهار ماه اجازه فعالیت داشته‌باشند.

علی یزدی افزود: سال ۱۳۹۹ با ادامه شیوع ویروس منحوس کرونا آغاز گردید و این موج تا پایان سال ادامه داشت که این امرموجب شد تا این رشته ها بیش از هشت ماه سال، مجوز فعالیت حضوری نداشته باشند.

وی ادامه داد: با ممنوعیت فعالیت باشگاه ها و همچنین لغو برگزاری تمام رویدادهای ورزشی به ویژه رشته های پربرخورد، برخی برنامه‌های آموزشی، فرهنگی و ورزشی به صورت مجازی توسط هیات برگزار شد که با استقبال ورزشکاران استان مواجه شد.

رئیس هیات ورزش‌های رزمی قم افزود: در اقدامی نوع دوستانه سبک های مختلف رشته های رزمی استان با شیوع کرونا، اقدام به برگزاری پویش های جهادی با عنوان کمک های انسان دوستانه و توزیع بسته های معیشتی برای خانواده های بی بضاعت در سطح استان اجرایی کردند. وی ادامه داد: اهدای خون تنی چند از مربیان و ورزشکاران و مسئولان هیات، برگزاری بیش از ۱۰ جشن به مناسبت های مختلف توسط سبک های زیر مجموعه و همچنین برگزاری کارگاه دفاع شخصی توسط گروه شین کای از جمله اقدام های فرهنگی است که با فروکش کردن موقت کرونا و اجازه یافتن فعالیت مجدد رشته های پربرخورد توسط این هسات انجام شده است. یزدی اظهار داشت: همچنین در سال گذشته مراسم تجلیل و تقدیر از بانوان مدال آور در مسابقات کشوری سال۱۳۹۸ برگزار و در آن مراسم از بانوان مدال آور، داوران و مربیان فعال در بخش بانوان با حضور رییس و نایب رئیس هیات تقدیر شد.

رئیس هیات ورزش‌های رزمی قم افزود: با وجود اینکه برگزاری بسیاری از مسابقات و رویدادهای ملی و استانی در رشته های رزمی لغو شد با فروکش کردن موقت این بیماری در کشور، این هیات توانست با درخشش رزمی کاران خود هشت مدال از رویدادهای ملی از آن خود کند. وی گفت: در مسابقات کشوری آفلاین سبک ووینام، بانوان رزمی کار استان در سال گذشته توانستند سه مدال طلا و یک مدال برنز را کسب کنند ضمن اینکه حضور تیم منتخب کیک بوکسینگ iko بانوان قم در مسابقات کشوری و آفلاین منجر به کسب یک نقره و دو برنز از این مسابقات شد. رئیس هیات ورزش‌های رزمی قم ادامه داد: همچنین در سال گذشته در بخش آقایان مسابقات کشوری آفلاین گروه یوشیتا نیز رزمی کار این استان موفق به کسب یک مدال برنز از این رقابت ها شود. یزدی در ادامه افزود: سال گذشته همچنین این استان سه اردوی مختلف برای آماده سازی و اعزام رزمی کاران قم به مسابقات انتخابی تیم ملی در بخش بانوان و آقایان در رشته های پنچاک و سامبو نمود که با کنسل شدن این مسابقات به علت شیوع ویروس کرونا و موکول شدن به سال جاری، این اردوها تعطیل گردید.

هیات ورزش‌های رزمی در کشور شامل ۱۰۵ رشته رزمی است که تنها ۳۰ رشته از آن زیرمجموعه هیات ورزش‌های رزمی قم فعال است. از ۳۰ رشته فعال در این استان نیز هشت رشته از جمله وکوتورین و همچنین پنج سبک کیک بوکسینگ بیشترین فعالیت را دارد.

ورزشکاران رزمی کار عضو هیات ورزش‌های رزمی این استان تا پیش از شیوع کرونا، سالانه به‌طور میانگین ۱۰۰ مدال جهانی، آسیایی و کشوری کسب می کردند.

داوطلب انتخابات ریاست جمهوری:

وعده توسعه اقتصادی کوتاه مدت، پوپولیستی است

داوطلب نامزدی انتخابات سیزدهمین دوره ریاست جمهوری، وعده توسعه کوتاه مدت اقتصادی را اقدامی پوپولیستی توصیف کرد و راه حل دوگانه «سیاست اسلامی» و «اقتصاد سرمایه داری» و همچنین انگیزه خود برای حضور در انتخابات را بازگشت به همه اصول قانون اساسی دانست.

«حسن سبحانی» درباره اعلام داوطلبی خود برای انتخابات ۲۸ خرداد ریاست جمهوری، گفت: از نسلی هستم که انقلاب اسلامی را از هر حیث درک کرده و به شدت باور دارم ارزش‌های انقلاب از جمله استقلال، آزادی و جمهوریت نظام هنوز ارزش‌های مردم ایران است. در عین حال بر این باورم که در این سال‌ها به هر دلیل نتوانستیم به تحقق این آرمان‌ها و ارزش‌ها آنگونه که انتظار می‌رفت کمک کنیم.

داوطلب نامزدی انتخابات ریاست جمهوری، افزود: تجربه حضور طولانی مدت در حوزه‌های علمی، تقنینی و اجرایی به من می‌گوید که برای نزدیک کردن واقعیت‌های جمهوری اسلامی به اصول و آرمان‌های انقلاب و قانون اساسی تلاش کنم. بنابراین انگیزه من از نامزدی برای انتخابات ریاست جمهوری بازگشت به همه اصول قانون اساسی از سوی جامعه است. فکر می کنم به دلیل دور شدن از اصول و آرمان‌های انقلاب و قانون اساسی، ناهماهنگی‌هایی رخ داده که منشا گرفتاری‌های موجود است.

سبحانی در باره اصول و آرمان‌هایی که نادیده گرفته شده‌اند، گفت: به لحاظ اقتصادی اصول مختلفی نادیده گرفته شده است، مانند اصل ۴۳ قانون اساسی که در مقدمه بند اول آن آمده است که نیازهای اساسی مردم مثل خوراک، پوشاک، مسکن، آموزش، بهداشت و درمان باید تامین شود نه اینکه دولت تامین کند، بلکه شرایط طوری مهیا و تعریف شود و اقتصاد کشور طوری کار کند که آنها تامین شوند. وی ادامه داد: بند ۲ اصل ۴۳ از برپایی نظام پولی غیر ربوی، اصل ۵۲ از تدوین قانون بودجه نویسی و اصل ۴۵ از نحوه استفاده از انفال _مثل نفت و گاز و... صحبت می کند که واقعا به آن پرداخته نشده است.

داوطلب ۶۸ ساله انتخابات ریاست جمهوری درباره حقوق تصریح شده مردم در قانون اساسی یادآور شد: خیلی از امور کم و بیش مغفول مانده است به عنوان مثال با اصل ۲۷ قانون اساسی درباره آزادی اجتماعات رفتار خوبی نشده است و باید قوانینی برای اجرایی شدن آن نوشته شود. موارد مختلفی در ۱۷۷ اصل قانون اساسی وجود دارد که می‌توانم نسبت به کیفیت اجرای آن بحث کنم اما از نظر من مهمترین مواردی که باید توجه ویژه‌ای به آن کرد، فصل حقوق ملت و موضوعی چون تامین اجتماعی است.

اقتصاد نمی‌تواند از سیاست جدا باشد

سبحانی درباره ارتباط اقتصاد و سیاست خاطرنشان کرد: اقتصاد نمی‌تواند از سیاست جدا باشد. ما در دانشکده اقتصاد از اقتصاد جدا از سیاست هم صحبت می کنیم اما در عمل اقتصاد سیاسی است. در اقتصاد سیاسی می گوییم سیاستمدار درباره منابع اقتصادی نمی‌تواند نگاه سیاسی نداشته باشد. مهم این است که نگاه و تصمیم گیری او صحیح و نتیجه آن ملموس و قابل راستی‌آزمایی باشد و سیاست اقتصادی سیاستمداران به اتلاف منابع منتهی نشود. در سیاست ناگزیر هستیم به تمایلات و منافع گروه‌های مختلف اجتماعی براساس وزنشان توجه شود و باید از منابعی که در اختیار دولت است به گروه‌ها متناسب با نقش آنها، امکانات و تسهیلات تخصیص داده شود، این خود یعنی عمل اقتصادی با نگاه‌سیاسی.

استاد اقتصاد دانشگاه تهران در گفت‌وگو با ایرنا ادامه داد: بیش از ۳۰ سال است که سیاست اقتصادی کشور یکنواخت است. از اول هم نگاه اقتصادی حاکم بر کشور متناسب با شرایط ایران بود که این مساله برای ما تولید مشکل کرده است. آنچه باید الگو باشد و دولت، مجلس و حاکمیت به آن وفادار بمانند، روندهایی است که در قانون اساسی آمده است، قرار نیست قانون اساسی بر اساس سلیقه اداره شود. وی خاطرنشان کرد: فصل مربوط به اقتصاد و امور مالی تکلیف ما را مشخص کرده است. ما بعد از جنگ، روندهای قانون اساسی را کنار گذاشتیم و به سمت انتخاب توصیه‌های موسسات بین المللی برای اقتصاد حرکت کردیم که متناسب با شرایط ما نبود. در این وضعیت هم قانون اساسی کنار می‌رود و هم آنچه به ما توصیه شد. به دلیل عدم تناسب با شرایط اقتصادی نتوانستیم از آن بهره مند شویم.

باید به همه اصول اقتصادی مندرج در قانون اساسی برگردیم

سبحانی ادامه داد: کاستی‌های نادیده گرفتن قانون و عدم تناسب نسخه‌های اقتصادی بین‌المللی با شرایط ایران را در این سال‌ها تجربه کرده ایم، چرا این اتفاق افتاد؟ چون در برخی از اصول قانون اساسی مثلا درباره سیاست و سیاست خارجی تا حدودی وفادار بودیم اما به سمت اقتباس از سیاست‌های اقتصادی که توصیه شده بود رفتیم که در سیاست با آنها مخالفت می‌شد، بنابراین دچار دوگانگی شدیم، دوگانه سیاست اسلامی و اقتصاد سرمایه داری.

نماینده مردم دامغان در سه دوره مجلس شورای اسلامی اضافه کرد: اقتباس از اقتصاد سرمایه‌داری در برخی از کشورها موفق بوده، دلیل موفقیتش این است که این مدل اقتصادی مخالف با سیاست آن کشورها نبود. ما در سیاست دعوا داشتیم و در اقتصاد راه کارهایی را اقتباس کردیم که نتوانستیم از منافع اقتصادی آن استفاده کنیم. بنابراین یک انقلاب و قانون اساسی که از سوی مردم تهیدست و متوسط بالا بوجود آمد در عمل در حال تنبیه پشتیبانان خود است. سبحانی توصیه کرد که یا باید از سیاست خود دست برداریم که مقبول نیست یا اینکه اقتصاد را به روندهای قانون اساسی برگردانیم که تا حدود زیادی با سیاست ما همسو است. بنابراین باید به همه اصول چهارده گانه اقتصادی مندرج در قانون اساسی برگردیم؛ چون با شرایط ما منطبق است.

به دلیل توسعه نیافتگی سیاسی، احزاب پیشرفته‌ای نداریم

وی درباره اعلام نامزدایش برای انتخابات و از سوی چه گروه و جناحی حمایت می‌شود، گفت: با کسی مشورت نکردم و آنها هم به من مشورت و پیشنهادی نداده‌اند. سال‌های ۹۲ و ۹۶ هم ثبت‌نام کردم و تا این لحظه حتی در حد یک کلمه به من اعلام نشده که چرا صلاحیتم برای نامزدی ریاست جمهوری احراز نشده است. چون برای حضور در صحنه انگیزه‌هایی داریم بر خود تکلیف می‌دانم اعلام حضور کنم. سبحانی یادآور شد: تاکنون داوطلبی که اقتصاد روز ایران را بفهمد و رویکرد اقتصادی مندرج در قانون اساسی را درک کند، مشاهده نکردم. مجموعه افرادی هم که در این دوره اعلام حضور کرده اند و نامی از آنها برده می شود یا اقتصاد نمی‌دانند، یا فقط با اقتصاد سرمایه داری آشنایی دارد و ندیدم این افراد از لزوم برگشت به قانون اساسی سخنی به میان آورند، بنابراین تا جایی که امکان داشته باشد در میدان رقابت می‌مانم.

سبحانی در بیان نگاه خود به تحزب و جریان‌های متعارف سیاسی درون ایران گفت: تحزب را برای جوامعی که رفتار سیاسی آنها بر پایه انتخابات است ضروری می‌دانم اما معتقدم رشد تحزب باید پا به پای رشد سیاسی جامعه اتفاق بیفتد و چون رشد سیاسی در ایران ضعیف است، تحزب به‌رغم تعدد احزاب به معنای متعارف وجود ندارد. حزب نه فقط در آستانه انتخابات بلکه باید چون دولتی در سایه در موضوعات مختلف اعلام موضع کنند، ارگان مطبوعاتی داشته باشد و مردم در گذر زمان و به ویژه هنگام انتخابات مواضع آنرا بشناسند بنابراین به دلیل توسعه‌نیافتگی سیاسی، احزاب پیشرفته‌ای نداریم.

این نماینده ادوار مجلس خاطرنشان کرد: به لحاظ سیستمی معتقدم روندها به گونه ای با هم هماهنگ باشند که کارکرد آنها به رشد سیاسی کمک کند و رشد سیاسی به خروجی روندها کمک کند. تا ۲۱ الی ۲۲ روز قبل از اینکه مردم پای صندوق رای بروند، مردم نمی‌دانند چه کسی در میدان حضور دارد. گفتم احزاب کاستی دارند، نگفتم مقصر این کاستی‌ها خود احزاب هستند.

سبحانی درباره احتمال کناره گیری اش به نفع نامزد دیگر، گفت: قبل از این هم گفتم، ایران فردی را می‌خواهد که اقتصاد را خوب بفهمد نه اینکه از دیگران یاد بگیرد و به قانون اساسی کشور هم باور داشته باشد.

احتمال دو قطبی شدن فضای رقابت قوی است

معاون پیشین وزارت فرهنگ و ارشاد اسلامی در پاسخ به اینکه کدام یک از دولتمردان جمهوری اسلامی را از نظر فکری به تفکرات و نظرات خود نزدیکتر می‌دانید، گفت: هر فردی را باید در ظرف زمانی خودش ارزیابی کرد. یعنی اگر قصد نظر در مورد اقتصاد یا سیاست پهلوی اول را داشته باشیم، در سال ۱۴۰۰ نمی‌توانم آن دوره را مورد قضاوت و ارزیابی قرار دهم، بلکه باید خود را به سال‌های ۱۳۰۰ تا ۱۳۲۰ ببریم. با توجه به شرایط اجتماعی و اقتصادی دهه ۶۰، به کارکرد و تفکر دولت جنگ نزدیک هستم اما امروز شرایط ما بعد از چهار دهه عوض شده است. سبحانی، نرخ مشارکت در انتخابات ۲۸ خرداد را ۵۵ تا ۶۰ درصد پیش‌بینی کرد و درباره آرایش جناح‌ها در انتخابات و احتمال شکل گیری دوقطبی اصولگرا-اصلاح طلب، یادآور شد: اگر گذشته را چراغ راه آینده بدانیم با توجه به اینکه منافع دو جناح در قطبی شدن است و اینکه جامعه نه بر اساس عقلانیت بلکه بر مبنای ضدیت با یک جناح تصمیم می گیرد احتمال دو قطبی شدن فضای رقابت چون گذشته قوی است.

اینکه همواره دل‌مشغول روابط خارجی باشیم زیان‌آور است

این کارشناس اقتصادی درباره معطل مانند لوایح مرتبط با FATF در مجمع تشخیص مصلحت نظام گفت: در روابط خارجی خود مسائل زیادی داریم. حل این مسائل برای اینکه فرسایشی نشوند در گرو حل همه آنها است. یعنی یک سیستم مسائل خارجی داریم، اگر تک عنصری به سراغ آنها برویم، ممکن است یک مساله حل شود اما مسائل دیگر بماند.

وی افزود: چهل سال است دشمنان ما را درگیر خودشان کرده‌اند، لازم نیست حتما جنگی رخ دهد. باید یاد بگیریم چگونه دفع ضرر و خطر کنیم. اینکه همواره دل‌مشغول روابط خارجی باشیم زیان‌آور است. از نظر من امنیت ملی همان امنیت اقتصادی است. چندین دهه است که در دنیا امنیت را با اقتصاد می‌سنجند مقالات زیادی هم در این رابطه وجود دارد.

این داوطلب نامزدی انتخابات ریاست جمهوری ادامه داد: امنیت اقتصادی یعنی مردم از زندگی خود راضی و شغل و درآمد داشته باشند و کشور بتواند در عرصه جهانی تاثیرگذار باشد. بنابراین توسعه‌یافتگی و تلاش برای پیشرفت اجتناب ناپذیر است. باید منافع ملی را به شکلی تعریف کنیم که به توسعه ایران بیانجامد. «حتی فهم من از دینداری در چارچوب توسعه یافتگی است جامعه فقیر دین‌ورزان مناسبی نیستند.» بنابراین روابط خارجی را باید به گونه‌ای تنظیم کنیم که به توسعه کشور بیانجامد و معتقدم این کار عین دین‌ورزی است. حدیث داریم که می گوید با رسیدن به توسعه و عدالت، اجرای و احیای احکام ممکن می‌شود. سبحانی درباره سیاست ایران در قبال همسایگان گفت: متر و معیاری برای اینکه بفهمیم روابط ایران با کشورهای همسایه چگونه است در اختیار ندارم. اما باید هر کدام را جداگانه تحلیل کرد و نمی‌توان برای همه همسایگان و کشورهای منطقه نسخه واحد پیچید. با این وجود فکر می کنم طرفین برای نزدیک شدن به هم کوتاهی کرده‌اند.

باید نرخ رشد تخریب را کم کنیم

وی درباره وظایف رییس‌جمهوری، گفت: اصل ۱۱۳ قانون اساسی دو وظیفه برای رییس‌جمهوری تعریف کرده است، اجرای قانون اساسی و دیگری ریاست قوه مجریه. ما بیشتر برای رییس‌جمهوری وظیفه دوم را قائل هستیم و اجرای قانون اساسی به مرور حالت تشریفاتی پیدا کرده است. معتقدم در شرایط فعلی باید به مسوولیت اول رییس جمهوری (اجرای قانون اساسی) برای تسهیل مسولیت دوم (ریاست قوه مجریه) توجه شود.

عضو هیات علمی اقتصاد دانشگاه تهران درباره برنامه‌های خود برای اداره کشور، خاطرنشان کرد: برنامه‌ای در ۳۵ محور برای اداره کشور تهیه کرده‌ام. واقعیتی وجود دارد و آن فراگیر شدن تخریب سرمایه‌های اجتماعی از طریق اقتصاد است. معتقدم «باید نرخ رشد تخریب را کم کنیم» تا ظرف چند سال به صفر برسد و بعد از آن شروع به ساختن کنیم. بنابراین وعده توسعه کوتاه مدت از سوی هر فردی ناشدنی است. کشوری که در دهه اخیر نرخ رشد اقتصادی آن با ارفاق نیم درصد، تورم ۳۰ ساله آن هر سال ۱۹ و نیم درصد، ۱۲ درصد بیکار و بیکاری فارغ التحصیلان آن تا ۴۷ درصد می‌رسد چگونه با وعده‌های پوپولیستی توسعه می‌یابد؟ می‌شود ظرف ۲ تا ۳ سال نرخ رشد تخریب اقتصادی را کم کرد و با توجه قوانین موجود راهکارهای عملیاتی برای توسعه همه جانبه تدوین و تعریف کرد.

نکته

نشانه های نتیجه بخش بودن مذاکرات احیای برجام؛

سناریو های پیش روی مذاکرات احیای برجام

نتیجه بخش بودن مذاکرات برجام را می توان از تداوم گفت و گوها و عدم ترک مذاکرات و نیز از اخبار مطلوبی که از سوی کشورهای حاضر در مذاکرات مخابره می شود، دریافت. نگرانی برخی از جمله رژیم صهیونیستی و حتی عملیات خرابکارانه در نطنز نیز نشانه هایی از رسیدن به نتایج مطلوبی در این مذاکرات است.

نشست مجازی کمیسیون مشترک ایران و ۱+۴ در سیزدهم فروردین ماه منجر به اتفاقی مهم در بن بست برجام پس از کنار رفتن ترامپ و به قدرت رسیدن بایدن شد. طرفین موافقت کردند که جلسات حضوری در وین به منظور مذاکره در خصوص نحوه بازگشت به تعهدات در برجام را از روز سه شنبه هفدهم فروردین ماه آغاز نمایند. آمریکا نیز اعلام کرد در این نشست حضور خواهد یافت. هر چند ایران مطابق شرایط قبلی عنوان نمود که ایالات متحده تا زمان بازگشت به برجام و لغو کلیه تحریم ها حق شرکت در جلسات کمیسیون مشترک را ندارد. به همین منظور و برای جلوگیری از ناکامی مذاکرات عملا نشست ها به دو صورت با و بدون حضور ایران برگزار شد. به عبارتی از آن تاریخ تاکنون عملا مذاکرات مستقیم و غیر مستقیمی میان همه طرفین در حال برگزاری است تا اعضا و به ویژه ایران و آمریکا در خصوص نحوه بازگشت آمریکا به برجام و برداشتن تحریم ها و اجرای تمام تعهدات ایران و آمریکا به توافقی دست یابند. مذاکراتی که با فراز و نشیب در حال برگزاری است و به نظر می رسد نتیجه بخش خواهد بود. نتیجه بخش بودن مذاکرات برجام را می توان در درجه نخست از تداوم گفت و گوها و عدم ترک مذاکرات و در درجه دوم از اخبار مطلوبی که از سوی کلیه کشورهای حاضر در مذاکرات مخابره می شود، دریافت. در این میان نگرانی برخی از جمله رژیم صهیونیستی و حتی عملیات خرابکارانه در نطنز می تواند نشان دهنده رسیدن به نتایج مطلوبی در مذاکرات احیای برجام باشد.

سناریو ها در آینده مذاکرات برجامی قابل تعریف در دو مرحله است. مرحله اول در روند این دوره از مذاکرات و مرحله دوم پس از مذاکرات می باشد. در مرحله اول ادامه مذاکرات تا حصول نتیجه و یا توقف مذاکرات بدون رسیدن به نتیجه قابل تشخیص است. به نظر می رسد با توجه به رویکرد طرفین برای احیای برجام ادامه مذاکرات که شاید چند ماه به طول بینجامد، محتمل تر است. سناریوی توقف مذاکره بدون رسیدن به نتیجه با توجه به اهمیتی که هر نوع توافق برای طرف غربی دارد تا راحت تر بتواند بر فعالیت های هسته ای ایران نظارت و کنترل داشته باشد ضعیف است. کما اینکه فعلا اروپا و آمریکا هر دو معتقدند خروج آمریکا از برجام باعث برداشتن گام هایی به وسیله ایران شد که عملا پیشرفت های هسته ای که مطابق برجام متوقف یا کند شده بود و نظارت کامل آژانس بر همه این فعالیت ها وجود داشت را بازگرداند. مرحله دوم پس از مذاکرات است. نوع رفتار اروپا و آمریکا با ایران و با یکدیگر نیز در صورت به نتیجه رسیدن و به نتیجه نرسیدن طرفین متفاوت خواهد بود. در صورت به نتیجه نرسیدن، اروپا و آمریکا همسو با هم علیه برنامه هسته ای ایران خواهند بود. در صورت به نتیجه رسیدن مذاکرات هر دو، روند وادار کردن ایران به رسیدن به توافقاتی در باب مسایل موشکی و منطقه ای ایران را دنبال خواهند کرد. موفقیت یا عدم موفقیت در این موضوع بستگی به پارامترهای مختلف دارد لیکن انتظار اینکه طرف مقابل به احیای برجام بدون رسیدن به توافقی دیگر قانع شده و راضی باشد خوشبینانه است.

مخالفین داخلی و خارجی برجام

نکته مهم در این ماجرا نقش عوامل مخالف احیای برجام است. مخالفین داخلی به ویژه در ایران و آمریکا، موافق احیای برجام نیستند و هر کدام دلایل و انگیزه های خاص خود را دنبال می کنند. لیکن مدیریت این دسته از ناموافقان به اراده دو دولت ایران و آمریکا بستگی دارد که با توجه به تجربه برجام به نظر امکان پذیر می نماید. از مخالفین منطقه ای تاثیرگذار در این مسیر نیز می توان عمدتا عربستان سعودی و اسراییل را نام برد. به نظر می رسد با وساطت عراق موضوع کاهش تنش و عادی سازی مناسبات ایران و عربستان در این زمینه سودمند و به نفع احیای برجام پیش خواهد رفت. اما رژیم صهیونیستی و لابی صهیونیستی تمام تلاشش بر عدم احیای برجام است و به هر اقدامی در این زمینه متوسل خواهد شد. لیکن تجربه برجام نشان داد که اگر اراده بر رسیدن به توافقی با ایران برای کنترل بیشتر و نظارت بر فعالیت های ایران باشد، تلاش آن رژیم خیلی تاثیرگذار نخواهد بود.

رقابت انتخاباتی پاشنه آشیل کشور نشود؛

پایان بازی یا ترس از آغاز بازی؟

همزمان با افزایش حساسیت‌ها در مذاکرات وین، گروهی با تهیه مستندهایی سراسر تهمت و توهین به تیم مذاکره کننده گرچه صحنه‌ای برای اعلام پایان بازی تدارک دیده‌اند اما به خوبی می‌دانند که چنین مستندهایی می‌تواند آغاز بازی باشد که برای سومین بار مسیر رسیدن آن‌ها به پاستور را مسدود کند.

آنتن رسانه ملی لحظه‌ای از تخریب و توهین، تهمت و افترا و شایعه و دروغ علیه دولت و دستگاه دیپلماسی خالی نیست. صداوسیما به محض پایان سناریوی گاندو، در حالی مستندهای متنوع و مضحک خود را با تعجیل و شتاب پخش می‌کند که گاهی گمان می‌شود تیم مذاکره کننده، دولت، رییس جمهوری، محمدجواد ظریف و هرآن کس که رابطه‌ای با آن‌ها دارد نه مدافعان منافع ملی که دشمنان قسم خورده آن هستند! که صداو سیما به حُکم ملی بودن، خود را موظف به افشاگری علیه آن‌ها می‌داند. در این شرایط و در مقطعی که امیدها برای رفع تحریم‌ها و بهبود شرایط کشور اندکی افزایش یافته، بررسی دلایل این اقدام و برخورد با آن ضروری به نظر می‌رسد. نگرانی از رفع تحریم‌ها علیه ایران، ظاهرا همزمان با برخی سران و کشورهای منطقه در بخش‌هایی از صداوسیما هم رسوخ کرده است به طوری که در مستندهایی که این روزها از این رسانه منتشر می‌شود، تیم مذاکره کننده در خوشبینانه‌ترین حالت غافل و در تفسیری بدبینانه جاسوس نشان داده می‌شوند.

نقطه پرگار صداوسیما؛ دولت و ملت خارج از مدار

مستندپایان‌بازی، جدیدترین مجموعه از تهمت‌ها و توهین‌هایی است که صداوسیما همزمان با انجام مذاکرات هسته ای در وین پخش کرد. البته برای مردمی که هشت سال با موضع این رسانه آشنایی دارند؛ تخریب دستگاه دیپلماسی موضوع تازه‌ای نیست اما این میزان هجمه به مذاکره کنندگان ایرانی نه از فرامرزها بلکه در داخل مرزهای کشور، قطعا برای طرف مقابل این مذاکره پیام‌های بسیار و سیگنال‌های منفی فراوان دارد در عین حال نشان می‌دهد که سربازان دیپلماسی کشور در وطن خویش چه غربتی را تحمل می کنند. مستند پایان بازی با پخش تصاویری از شادی مردم در ایام توافق هسته‌ای آغاز می‌شود. مردم به جان آمده از تحریم‌هایی که روزی همین مستندسازان آن را کاغذپاره می‌خواندند، از رفع آن‌ها و گشایش‌های درهای اقتصاد و معیشت خود شادمان هستند و به آینده امیدوار. گرچه این امیدواری با زیاده خواهی‌های دونالد ترامپ و شیطنت‌های داخلی و منطقه‌ای چندان دوام نیاورد اما این روزها احتمال احیای مجدد برجام یکی از مهم‌ترین دلایل نگرانی‌های منعکس شده در این مستند شده است. به گزارش ایرنا، مهمترین هدف مردم از انتخاب حجت الاسلام «حسن روحانی» به عنوان رییس جمهوری، به دست آوردن آن شادی و امیدی بود که مستندسازان صداوسیما تلاش می کنند آن را اشتباه نشان دهند تا به جامعه بقبولانند که انتخابشان نادرست بوده و نباید دوباره تکرار شود. این هشدار و انذارهای انتخاباتی متنوع که گروه خاصی در رسانه ملی پمپاژ می کنند درحالی است که مردم برخلاف سازندگان آن‌ها، ثمرات رای خود را هرچند کوتاه و مقطعی اما با تمام وجود لمس و احساس کردند و دقیقا به همین دلیل بود که در اردیبهشت ۹۶ بار دیگر حسن روحانی را به عنوان رییس جمهوری انتخاب کردند. برخلاف منتقدان آن روزها و امروز دولت، کشور در مسیر رونق بود و آنچه این رونق را به رکود تبدیل کرد، نه برجام و تیم هسته‌ای بلکه حضور ترامپ در کاخ سفید بود که عملا سیاست‌های صهیونیستها و مخالفان منطقه‌ای ایران را اجرا کرد. واقعیت این است که شادی مردم دیرزمانی است که در مدار خواسته‌های صداوسیما جایگاهی ندارد چه این شادی حضور یک گزارشگر فوتبال باشد و چه امضای توافق هسته‌ای و خروج ایران از بار تحریم‌ها. شوربختانه گروهی در رسانه‌ای که نام ملی گرفته چنان خود را نقطه پرگار عالم وجود می‌دانند که به آنچه در میان مردم عادی یا تحلیل گران منصف یا عقلای کشور می گذرد چندان توجهی ندارند. رویکردها و رفتارهای صدا و سیما عملا این ذهنیت را جامعه ایجاد کرده برخی از تحلیلگران افزایش هجمه‌ها و تخریب‌ها علیه دستگاه دیپلماسی را نشانه و علامتی از موفقیت مذاکرات و کورسوی امیدی برای رفع تحریم‌ها می‌دانند.

تکلیف یک تناقض

مستندهایی از جنس پایان بازی یا دعای رهبر معظم انقلاب برای هیات مذاکره کننده؛ کدامیک واقعیت دستگاه دیپلماسی است؟ رهبر معظم انقلاب در سخنان روز ۲۵ فروردین درباره مذاکرات فرمودند: «تشخیص مسئولان این است که بروند مذاکره کنند تا همین سیاست را اِعمال کنند. در این زمینه بحثی نداریم اما باید مراقبت شود که مذاکره فرسایشی نشود چرا که برای کشور ضرر دارد.» ایشان ¬همچنین ابراز امیدواری کردند؛ ان‌شاءالله مسئولین کشور در این زمینه هم کاملا با چشم باز، با دل محکم و با توکل به خدا و با ذکر «حسبناالله و نعم الوکیل» جلو بروند، توفیقات الهی شامل حالشان بشود و ملت را خرسند و خوشحال کنند.

این نخستین بار نیست که حضرت آیت الله خامنه‌ای دیدگاه خود را درباره دستگاه دیپلماسی و مذاکره کنندگان هسته ای کشور بیان می کنند. در بحبوحه مذاکرات هسته‌ای که هجمه‌ها تیم مذاکره کننده شدت یافت، رهبری هرگز از حمایت دیپلمات‌ها دست نکشیدند و بارها در نشست‌ها و سخنرانی‌ها بر اعتماد خود به آن‌ها تاکید کردند. ایشان آبان ماه سال ۹۲ و همزمان با اوج گیری انتقادات علیه ظریف از سوی دلواپسان، تیم مذاکره کننده را «بچه‌های خود ما» توصیف کرده و فرمودند: «اینهایی که در مسئله دیپلماسی مشغول کار هستند، بچّه‌های مایند، جوان‌های خود مایند، ما از مسوولین خودمان که دارند در جبهه دیپلماسی فعّالیّت می کنند، کار می کنند، قرص و محکم حمایت می کنیم.» رهبر معظم انقلاب اسفند ماه سال ۹۳ در دیدار اعضای مجلس خبرگان رهبری بار دیگر تصریح کردند: «این تیم و هیئتی که رییس جمهور محترم برای مذاکرات هسته‌ای گذاشته‌اند، مردمان امین و خوبی هستند. بعضی را ما از نزدیک می‌شناسیم و واقعاً مورد قبولند، بعضی را هم از حرفهایشان و از کارهایشان دورادور می‌شناسیم؛ هم امینند، هم دلسوزند؛ دارند تلاش می کنند کار می کنند؛ این را ما لازم است که منصفانه بیان کنیم.» «ما به تیم دیپلماسی اعتماد داریم»، «مذاکره کنندگان ما پاسخ‌های قوی‌تر و گزنده‌تر به طلبکاری غرب می‌دهند»، «کاری که دکتر ظریف شروع کردند و تا امروز هم خوب پیش رفتند دنبال می‌شود» نمونه ای از بیانات رهبر انقلاب درباره دیپلمات‌های وزارت امور خارجه در دوره ای بود که ظریف در مجالس مختلف و تریبون‌های گوناگون با انواع تهمت‌ها روبرو بود. نگاه منصفانه رهبر انقلاب به تیم دیپلماسی در جریان مذاکرات برجام مهم‌ترین انگیزه این گروه برای تداوم تدبیر حفظ منافع کشور بود و چه بسا اگر چنین اعتمادی از سوی رهبر معظم انقلاب به وزارت خارجه و دولت نبود، برجام و ظریف در همان ماه‌های نخست کنار گذاشته می‌شدند. پس از خروج آمریکا از برجام و بازگشت تحریم‌ها با وجود آنکه تیزی انتقادات داخلی رقبای سیاسی دولت متوجه ظریف و تیم وزارت خارجه بود، اما رهبری بازهم منصفانه به حمایت از آن‌ها پرداختند. ایشان در دوم خرداد ماه سال ۹۷ و دو هفته پس از نقض برجام از سوی ترامپ، در دیدار با مسوولان نظام فرمودند: «این را دیپلمات‌های محترم ما که خودشان این زحمت را کشیده بودند و واقعاً تلاش شبانه‌روزی کرده بودند برای مسئله برجام، بارها و مکرّر در زمان این دولت و در زمان دولت قبلِ آمریکا گفتند که برجام نقض شده؛ گاهی روح برجام و گاهی جسم برجام را نقض کردند.»

یادآوری این نقطه نظرات و بیانات رهبر انقلاب برای سازندگان پایان بازی، حتی اگر خود به آن‌ها دسترسی نداشته باشند مفید است تا شاید برای پرسش اشاره شده در ابتدای بند پاسخی مناسب بیابند.

رقابت انتخاباتی پاشنه آشیل کشور نشود

سازندگان "پایان بازی" که خود را قبله عالم دیپلماسی، روابط بین الملل، سازمان‌های جهانی و دست‌های پشت پرده می دانند؛ این پایان را برای چه گروه و شخصی اعلام می کنند؟ بازی برای چه کسی دقیقا تمام شده است؟ رژیم صهیونیستی و گروه‌های ریز و درشت تحت حمایتش؟ ایالات متحده آمریکا و سازمان‌های کوچک و بزرگش؟ اگر منظور و هدف سازندگان پایان بازی اعلام این مهم به چنین گروه‌هایی باشد که گرفتار سندروم ساده‌بینی و ساده انگاری مسائل پیچیده جهانی هستند از آن رو که برای طرح و نقشه‌های این گروه‌های اشاره شده علیه جمهوری اسلامی پایانی نیست و آن‌ها در هر برهه ای و از هر طریقی تلاش خواهند کرد طرح‌های از پیش نوشته یا نانوشته خود را در کشور پیاده کنند. اما اگر هشدار پایان یافتن بازی برای دولت و وزیر امور خارجه؛ نه در مقام رسمی آن‌ها بلکه به عنوان یک رقیب انتخاباتی باشد؛ تکلیف منافع کشور چه خواهد بود؟ اگر مذاکره و مذاکره کنندگان، قربانی بازی‌های انتخاباتی و رقابت‌های سیاسی شوند آیا می‌توانند با تمرکز و آرامش در مسیر احقاق حقوق کشور گام بردارند؟ آیا چنین رویکردی پاشنه آشیل منافع کشور و آرامش مردم نخواهد بود؟ بسیاری از تحلیلگران معتقدند افزایش این هجمه‌ها و تهمت ها علیه دولت و دستگاه وزارت خارجه سلسله‌ای از دلایل بهم پیوسته دارد. اگر تیم دیپلماسی بتواند برجام را احیا و تحریم‌ها را رفع کند، همفکران و همراهان دولت با وجود تمام این هجمه‌ها با دیگر مورد توجه مردم قرار می گیرند، اگر این توجه صورت گیرد مردم حضور گسترده‌تری در انتخابات خواهند داشت و در صورت این حضور امکان پیروزی جریان گاندوساز کاهش می‌یابد و این آغاز رخدادهایی است که بار دیگر مانع از راهیابی آنها به پاستور خواهد شد.

ایمان

سیاسی، اجتماعی، فرهنگی، علمی، ورزشی و هنری

صاحب‌امتیاز: حیدر ضیغمی
مدیرمسئول و سردبیر: حسین عبداللهی
مدیرتحریریه: روح‌اله کرمانی جمکرانی
طراح و صفحه‌آرا: محسن عبداللهی
عضو انجمن مدیران روزنامه‌های غیردولتی، آئین‌نامه اخلاق حرفه‌ای، قابل مشاهده در سایت
تلفن: ۳۲۹۰۳۲۰۹ - ۳۲۹۰۶۱۶۰ صندوق پستی: ۳۷۱۸۵/۴۴۹۵
نشانی: قم-بلوار شهید صدوقی، کوچه ۲۱ ممیزیک پلاک ۴۷
www.emandaily.ir eimannews@yahoo.com

لیتوگرافی و چاپ شاخه سبز

اذان صبح: ۰۴/۵۴ طلوع آفتاب: ۰۶/۲۳ اذان ظهر: ۱۳/۰۴ اذان مغرب: ۲۰/۰۴

شنبه-چهارم اردیبهشت ۱۴۰۰-سال بیست‌وچهارم-شماره ۵۲۵۴

پیامبر اکرم (ص)

ماه رمضان، ماهی است که خداوند، روزه آن را بر شما واجب ساخت. پس هر کس آن را از روی ایمان و به امید پاداش الهی روزه بدارد، از گناهانش بیرون می آید، همچون روزی که مادرش او را زاده است.

تهذیب الأحکام ج ٤ ص ١٥٢ ح ٤٢١

دعای روز یازدهم

«اللَّهُمَّ حَبِّبْ اِلَیَّ فِیهِ الْإِحْسَانَ وَکَرِّهْ اِلَیَّ فِیهِ الْفُسُوقَ وَالْعِصْیَانَ وَحَرِّمْ عَلَیَّ فِیهِ السَّخَطَ وَالنِّیرَانَ بِعَوْنِکَ یَا غِیَاثَ الْمُسْتَغِیثِینَ»

«خدایا! در این روز بر من احسان را محبوب بدار و گناه و نافرمانی را برایم ناپسند دار و خشم و آتش را از من دور بدار به یاری توای فریادرس بی‌پناهان!»

اخبار

مدیرعامل سازمان میادین و ساماندهی مشاغل شهری قم خبرداد:

ساخت مرکز تجاری با ۱۱ هزار متر مربع بنا در کنار بازار کهنه

مدیرعامل سازمان میادین میوه وتره بار و ساماندهی مشاغل شهری شهرداری قم گفت: آماده همکاری با بخش خصوصی و اداره کل میراث فرهنگی، گردشگری و صنایع‌دستی استان قم برای ساماندهی بازار کهنه هستیم.

علیرضا مظفری در جلسه‌ای مشترک با سرپرست اداره کل میراث فرهنگی، گردشگری و صنایع‌دستی استان قم که با حضور غلامرضا جانقربان معاون شهرسازی و معماری شهرداری قم برگزار شد با تأکید بر اصلاح قوانین برای تسریع سرمایه‌گذاری در طرح‌های اقتصادی در شهر اظهار داشت: متأسفانه در قم قوانین و مقررات مانع جذب سرمایه‌گذار در شهر شده است.

وی با تأکید بر همکاری دستگاه‌های مربوطه در حل چالش‌ها و مشکلات پیش رو افزود: قم ظرفیت و پتانسیل بالایی در تمام حوزه‌ها داشته و باید از این فرصت برای رسیدن به اقتصاد پایدار شهر کمک گرفته و شهرداری قم آمادگی همکاری با بخش خصوصی و سایر ارگان‌ها را دارد.

مدیرعامل سازمان میادین میوه وتره بار و ساماندهی مشاغل شهری شهرداری قم ورود شهرداری برای ساماندهی بازار کهنه را اقدامی در جهت تسهیل مشکلات شهر دانست و تصریح کرد: سازمان میادین با خرید زمینی به مساحت حدود چهار هزار متر مربع در کنار بازار کهنه امکان سرمایه‌گذاری بخش خصوصی را در این مکان فراهم کرده است.

وی سرمایه اولیه شهرداری را برای آغاز ساخت‌وساز حدود ۱۰ میلیارد تومان اعلام و اضافه کرد: طبق روال قوانین شهرداری، زمین و اخذ مجوزها با شهرداری و هزینه ساخت با سرمایه‌گذار بخش خصوصی بوده و در حال حاضر ایمن‌سازی و پایدارسازی زمین از طرف مدرسه مجاور و بازار کهنه انجام‌شده است.

مظفری با دعوت از اداره کل میراث فرهنگی، گردشگری و صنایع‌دستی استان قم برای مشارکت در این طرح خاطرنشان کرد: معماری این مرکز تجاری نیز متناسب با بازار کهنه انجام خواهد شد و امکان صدور کاربری‌های مختلف به‌جز مسکونی با سطح اشغال ۸۰ درصد را دارد.

وی از تأمین پارکینگ موردنیاز آن نیز خبر داد و یادآور شد: ساخت ۱۱ هزار متر مربع بنا امکان ساماندهی مشاغل مرتبط به میراث فرهنگی و صنایع‌دستی را داده و امیدواریم بتوانیم علاوه بر ایجاد رونق دوباره در بازار کهنه بخشی از اقتصاد این منطقه را نیز پویا کنیم.

سرپرست سازمان زیباسازی شهرداری قم خبرداد:

نورپردازی مساجد تاریخی در ماه رمضان

سرپرست سازمان زیباسازی شهرداری قم از نورپردازی مساجد تاریخی قم در ماه رمضان خبر داد و گفت: همکاری اداره کل میراث فرهنگی، گردشگری و صنایع‌دستی استان قم با شهرداری قم می‌تواند در هویت‌بخشی میراثی در شهر تأثیر بسزایی داشته است.

سید محمد موسوی منش در جلسه‌ای مشترک با سرپرست اداره کل میراث فرهنگی، گردشگری و صنایع‌دستی استان قم که با حضور غلامرضا جانقربان معاون شهرسازی و معماری شهرداری قم برگزار شد، با اشاره به اهمیت همکاری دستگاه‌ها در هویت بخشی به شهر اظهار داشت: سازمان زیبا سازی شهرداری قم با ورود به ساماندهی و زیبا سازی اماکن فرهنگی و تاریخی شهر این همکاری را آغاز کرده است. وی به بررسی چالش‌های شهرداری با اداره کل میراث فرهنگی پرداخت و افزود: متاسفانه یک سری عدم همکاری‌ها هزینه‌های مضاعفی را به شهرداری تحمیل کرده و باعث دوباره کاری‌هایی در بخشهای مختلفی در شهر شده است.

سرپرست سازمان زیباسازی شهرداری قم در ادامه گزارشی از فعالیتهای سازمان و نورپردازی مکانهای تاریخی در شهر ارائه داد و اضافه کرد: متاسفانه در چندین پروژه عدم اطلاع رسانی میراث فرهنگی در مرمت بنا، تجهیزات نورپردازی شهرداری از بین رفته است.

وی خواستار همکاری و اطلاع رسانی بیشتر شد و تصریح کرد: درصورت اطلاع رسانی به موقع به شهرداری و سازمان زیباسازی، تجهیزات نور پردازی به موقع جمع آوری شده و بعد از پایان مرمت نیز با هزینه شهرداری دوباره نصب می‌شود. موسوی منش در ادامه نورپردازی مساجد تاریخی قم را مطرح کرد و گفت: یکی از طرح‌های شهرداری در ماه رمضان امسال نور پردازی مساجد تاریخی شهر قم بوده که خواستار صدور مجوز و همکاریهای لازم از میراث فرهنگی هستیم.

وی با تأکید دوباره بر هویت بخشی به شهر خاطرنشان کرد: توجه به ابنیه تاریخی و هویت بخشی به شهر می‌تواند علاوه بر کاهش آسیب‌های اجتماعی دغدغه‌های اقتصادی شهر و کشور را نیز مرتع کند.

شهردار منطقه چهار قم خبر داد:

کسب رتبه نخست رضایتمندی بین مناطق هشتگانه

شهردار منطقه چهار از کسب رتبه نخست رضایتمندی شهروندان سامانه ۱۳۷ توسط این منطقه در سال ۱۳۹۹ در بین مناطق هشتگانه خبر داد.

مهندس مقدم با اعلام این خبر افزود در سال گذشته حدود ۲۲۰۰۰ پیام از طریق سامانه ۱۳۷ به منطقه ارجاع گردیده و به لطف خدا و تلاش شبانه روزی همکاران توانستیم در کنار اجرای پروژه های عمرانی، خدماتی، فضای سبز و ترافیکی، بالاترین رضایتمندی شهروندان را در بین مناطق هشتگانه نیز کسب کنیم.

مهدی اصفهانیان مقدم با اشاره به اجرای بیش از ۱۴۸ پروژه خرد و کلان توسط شهرداری منطقه چهار در سال گذشته افزود، سامانه ۱۳۷ یک ابزار قدرتمند و بسیار با ارزش مدیریتی برای مدیران بوده و شهرداری توسط این سامانه گوش شنوای شهروندان در راستای حل مشکلات شهری می باشد.

وی در خاتمه ضمن تقدیر و تشکر از شهروندان محترم که با چشم بینای خود شهرداری را در اجرای طرح های عمرانی و خدماتی یاری می کنند افزود، در شرایط کنونی و با توجه به وضعیت شهر در ایام کرونا، شهروندان می توانند مشکلات و معضلات شهری را با این سامانه در میان گذاشته و در اسرع وقت توسط پرسنل خدوم و زحمت کش شهرداری نسبت به رفع آن اقدام گردد.

مدیرعامل سازمان پارک‌ها و فضای سبز شهرداری قم خبرداد:

تزیین شهر با بیش از نیم میلیون گلدان گل بهاری

مدیرعامل سازمان پارک‌ها و فضای سبز شهرداری قم از تزیین شهر با بیش از نیم میلیون گلدان گل بهاری خبر داد.

پیام جوادیان با اشاره به اینکه امسال شهر قم با بیش از نیم میلیون گلدان گل در بهار مزین شده است، اظهار کرد: در سال‌های اخیر با فعال کردن مرکز تولیدات گل و گیاهان سازمان پارک‌ها اکثر نیازهای شهر به گل و گیاهان به‌صورت بومی تأمین می‌شود.

مدیرعامل سازمان پارک‌ها و فضای سبز شهرداری قم با اشاره به تولید گل‌های بومی با استفاده از ظرفیت نیروهای بومی در قم، تصریح کرد: در سال بیش از یک‌میلیون و ۳۰۰ هزار انواع گل‌های زینتی در مرکز تولیدات سازمان پارک‌ها تولیدشده و در سطح شهر کاشته می‌شود.

جوادیان خاطرنشان کرد: حجم ریالی هر گلدان حدود ۴ هزارتومان است و بر این اساس هزینه‌ای بالغ بر ۵ میلیارد و ۲۰۰ میلیون تومان برای تولید گل بومی و ایجاد اشتغال در این زمینه صورت گرفته است.

وی با تأکید بر اینکه با این تولیدات صرفه‌جویی حدود ۵ میلیارد تومانی در سازمان انجام‌شده است، گفت: در قالب این پروژه ۱۲ نفر به‌صورت مستقیم مشغول به کار شده‌اند.

کاریکاتور

پشت پرده تشکیل صف مرغ دولتی!

عدم ترخیص ۹۰ تن مرغ وارداتی به کشور در گمرک که منجر به افزایش قیمت و تشکیل صف‌های طولانی برای تهیه مرغ می‌شود.

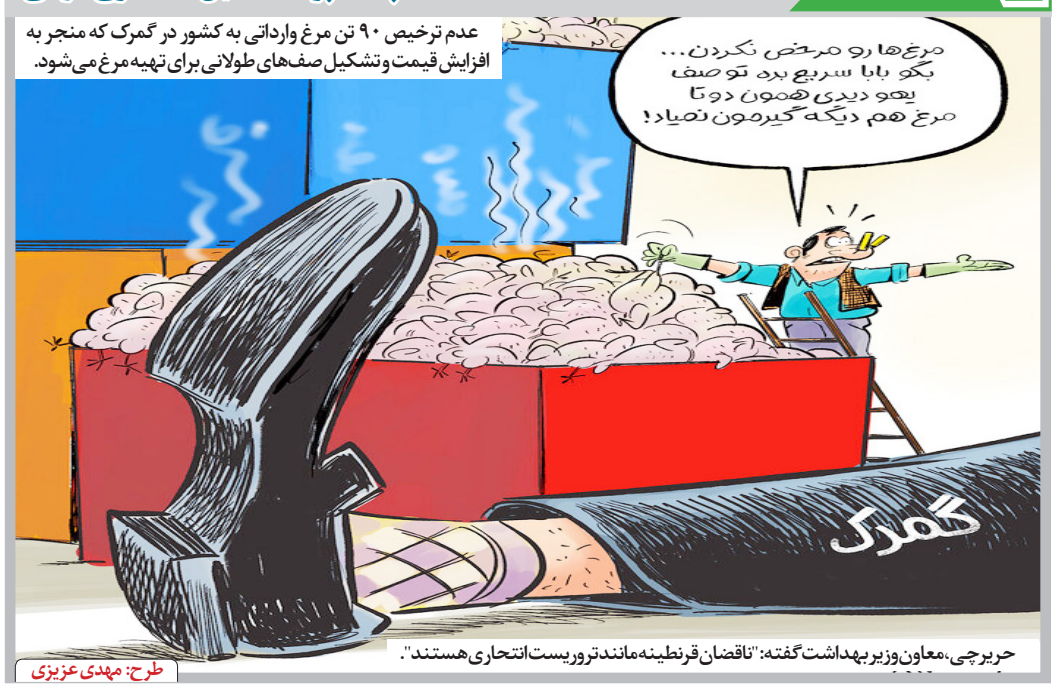

حریرچی، معاون وزیر بهداشت گفته: "ناقصان قرنطینه مانند تروریست انتحاری هستند".

طرح: مهدی عزیزی

استاندار قم تاکید کرد:

نظارت ویژه بر اعمال محدودیت‌های کرونایی

استاندار قم با بیان اینکه متاسفانه در موج چهارم کرونا تعداد بستري ها و فوتي ها روند افزايشي به خود گرفته است از مردم عاجزانه درخواست کرد با زدن ماسک و دوري از تجمعات کمک کنند تا بتوانیم از این موج با کمترین آسیب عبور کنیم.

بهرام سرمست روز چهارشنبه در پایان جلسه ستاد پیشگیری، هماهنگی و فرماندهی عملیات پاسخ به بحران قم در گفت و گو با خبرنگاران اظهار داشت: گزارشی که از میزان رعایت پروتکل‌ها بین اقشار مختلف و همچنین مکان‌های متفاوت موجود در استان ارائه شد، نشان دهنده افزایشی بودن روند رعایت شیوه‌نامه‌های بهداشتی در استان است.

وی در ادامه با بیان اینکه در حال حاضر با یک موج سهمگین کرونایی در سطح جهان، ایران و بویژه قم مواجه هستیم تصریح کرد: موج چهارم این بیماری بسیار سهمگین تر از موج‌های قبلی است به نحوی که متاسفانه از نظر تعداد بستری‌ها و فوتی‌ها روند صعودی را شاهد هستیم.

استاندار قم با تاکید بر اعمال بیش از پیش مراقبت‌ها و نظارت‌های بهداشتی گفت: باید از عموم شهروندان تقاضا کنم که میزان رعایت مسائل بهداشتی را افزایش دهند و مانند سه خیز گذشته این بیماری پایبندی خود را نشان دهند.

وی اضافه کرد: در سایه همراهی‌های شهروندان، ما نیز بتوانیم با اعمال نظارت‌ها و اعمال محدودیت‌ها این موج را که در حال خیز است در مرحله نخست کنترل، و پس از آن مهار نموده و کاهش دهیم.

طرح مواسات و کمک‌های مردمی تقویت شود

استاندار قم همچنین با اشاره به اجرای طرح مواسات و کمک‌های مومنانه خاطرنشان کرد: این طرح باید برای اقشار ضعیف توسط خیران و گروه‌های مردمی تقویت شود و یک بسیج همگانی نیز در این زمینه شکل بگیرد.

وی تداوم جدی طرح شهید سلیمانی را نیز مورد تاکید قرار داد و بیان داشت: طرح واکسیناسیون نیز بر اساس اولویت گذاری که در ستاد ملی مبارزه با کرونا طراحی شده در استان هم با جدیت دنبال شود و نیازمندی‌های این طرح از جمله ماشین مخصوص حمل واکسن نیز از محل منابع متناسب تهیه شود و در اختیار مرکز بهداشت قرار بگیرد تا در آینده بتوانیم گروه‌های هدف را واکسینه کنیم.

استاندار قم همچنین با اشاره به ضرورت نظارت‌های بیشتر بر فعالیت اداره‌ها و دستگاه‌های اجرایی استان در دوران کرونا یادآور شد: خدمات مردم به صورت الکترونیکی ارائه شود و هر کدام از دستگاه‌ها نیز مکلف هستند سه وظیفه پُرمشتری خود را به صورت الکترونیکی ارائه نمایند.

وی در ادامه در پاسخ به سئوالی مبنی بر علت کمرنگ شدن حضور گروه‌های جهادی در بیمارستان‌ها و مراکز درمانی قم در مقایسه با پیک‌های قبلی گفت: چنین چیزی را قبول ندارم، مردم ما نشان دادند که نوع دوست، خیر و خیر اندیش هستند و طلبه‌های جهادی ما نیز همیشه بودند و خواهند بود.

وی بیان کرد: در یک شرایطی هم از طرف مردم و هم از طرف برخی دستگاه‌ها عادی انگاری شده است، باید جبران شود چون نمی توانیم موج چهارم را به این سادگی کنترل کنیم امیدواریم فضای همدلی و همراهی برای مواجه با این موج اوج بگیرید و متناسب با آن بر مشکل فائق بیاییم.

معاون سیاسي امنیتي استاندار قم مطرح کرد:

امنیت پایدار و مطلوب استان قم

معاون سیاسي امنیتي و اجتماعي استاندار قم گفت: برخلاف دسیسه هاي دشمنان استان قم در سال ۹۹ شرایط کاملا پایدار و مطلوبي را از نظر امنیتي سپري کرد.

بیژن سلیمانپور در گزارش عملکرد یک ساله استان با اشاره به شرایط ویژه قم از جهت موقعیت جغرافیایي، تنوع قومي، مذهبي و موقعیت ترانزیتي اظهارداشت: برخلاف دسیسه هاي دشمنان استان قم در سال گذشته در بحث امنیت و حفظ نظم و آرامش شرایط کاملا مطلوب و پایداري را سپري کرد. سلیمان پور از تدوین تصویب و ابلاغ سند تحول راهبردي به عنوان یک برنامه نظام اجتماعي با ۵ برنامه عملیاتي با هدف کاهش آسیب هاي اجتماعي در سال ۹۹ خبر داد وگفت: در دولت ۲۰۵ میلیارد تومان اعتبار براي این برنامه درنظر گرفته شد که ۴۰ میلیارد تومان براي سال ۱۴۰۰ دریافت و مابقي آن در طول چندسال جذب خواهد شد.

وي ایجاد ۲ دفتر تسهیل گري، کلینیک خانواده، ساماندهي محله شهرقائم، امین آباد و اسماعیل آباد را از جمله برنامه انجام شده در این حوزه در سال ۹۹ عنوان کرد. سلیمان پور از تعیین تکلیف ۸ هزار نفر از فرزندانی که از ازدواج مادر ایراني با پدر خارجي متولد شده اند و شناسنامه نداشتند خبر داد وگفت: صدور شناسنامه ایراني به این کودکان آغاز شده است. معاون سیاسي امنیتي و اجتماعي استاندار طرح ساماندهي فعالان اقتصادي اتباع خارجي را از دیگر برنامه هاي این معاونت در سال ۹۹ عنوان کرد وگفت: تاکنون ۲۶ پرونده فعال اقتصادي مربوط به اتباع خارجي در استان جمع بندي شد که موجب جذب ۵۲۳ میلیارد تومانی سرمایه این سرمایه گذاران در قم شد. وي همچنین از خروج ۵ هزار اتباع غیر مجاز از استان و تحویل آن ها به کشورهاي متبوعشان در سال گذشته خبر داد وگفت: ارائه خدمات و ساماندهي ۱۰ هزار نفر دانشجو و دانش آموز خارجي وبازمانده از تحصیل از دیگر برنامه هاي این معاونت در حوزه رسیدگي به امور اتباع خارجي در سال ۹۹ بوده است. وي همچنین تدوین طرح جامع پدافند غیرعامل استان در حوزه هاي آرائه آموزش ها، ایجاد کانال هاي ارتباطي وبرگزاري رزمایش ها از دیگر برنامه هاي انجام شده در حوزه معاونت سیاسي امنیتي اجتماعي استانداري در سال قبل برشمرد و گفت: خوشبختانه استان قم از منظر تقویت زیرساخت هاي پدافندي جزء استان هاي برتر کشور مي باشد. سلیمان پور همچنین از کشف ۷ هزار و ۶۰۰ کیلوگرم انواع مواد مخدري که از استان هاي دیگر در حال عبور از استان قم بوده است خبر داد وگفت: در این رابطه ۷ هزار نفر هم دستگیر شده اند که البته این افراد جزء جمعیت بومي استان نبوده اند. وي همچنین ساماندهي کمپ هاي ترک اعتیاد و ایجاد شرایط اشتغال براي افرادي که به کمپ ها مراجعه مي کنند را از دیگر اتفاقات رخ داده در حوزه مبارزه با مواد مخدر در استان عنوان کرد.

شهردار قم: در سال ۱۴۰۰؛

بخش عظیمی از بوستان ۱۰۰۰ هکتاری تکمیل می شود

شهردار قم از تکمیل و بهره‌برداری بخش عظیمی از بوستان ۱۰۰۰ هکتاری قم در سال ۱۴۰۰ خبر داد.

دکتر سید مرتضی سقائیان نژاد با اشاره به آخرین وضعیت احداث پارک ۱۰۰۰ هکتاری شهر قم اظهار داشت: این پارک چندمنظوره از شهرک قدس، دانشگاه مفید و موزه دفاع مقدس تا کوه خضر و پشت جمکران بوده که بسیار وسیع است.

وی با بیان اینکه ۹۰ درصد درختکاری این پارک انجام و بیش از ۵۰ درصد پارک سازی شده که امیدواریم بخش زیادی از این پروژه در ۱۴۰۰ تکمیل شود، عنوان کرد: حدود ۵۰ درصد نیاز به پارک سازی دارد، که بوستان خضر بالای ۷۰ هکتار است که تا دو ماه آینده به بهره‌برداری می‌رسد.

شهردار قم خاطرنشان کرد: این ۱۰۰۰ هکتاری، ۹ بوستان و یک باغ پرندگان و باغ دفاع مقدس دارد و پل طبیعت در این پارک احداث می‌شود و محیط زیبایی برای گردشگری ایجاد می‌کند، اقلیم دارای پست و بلندی است که تله سیژ و تله کابین نیز برای آن پیش‌بینی شده است که یک انقلاب تفریحی در قم به شمار می‌رود. سقائیان نژاد با تأکید بر اینکه در اجرای پروژه، ۵ پیمانکار همزمان فعال هستند تا رقابت ایجاد شود و در دو سال دیگر پارک کامل می‌شود تصریح کرد: برای آبیاری فضای سبز تصفیه‌خانه ۳۰ لیتر در ثانیه پساب را برای آب فضای سبز در نظر گرفته‌شده است. وی با اشاره به اینکه سیستم آبیاری تحت‌فشار در سال ۹۹ در سطح قم انجام‌شده است یادآور شد: در سطح شهر به علت آلودگی‌های زیست‌محیطی کمتر درخت مثمر به کار گرفته می‌شود، اما اطراف شهر همه درختان مثمر است، که در این حوزه حرکت‌های خوبی شده است.

شهردار قم توسعه عدالت محور در شهر را مورد توجه قرار داد و افزود: بحث توازن بخشیدن به مناطق هشت‌گانه اولویت است و منطقه ۲ و ۶ ازنظر محرومیت دچار مشکل هستند، هرچند امروز منطقه دو محروم نبوده ولی هنوز محرومیت‌هایی برای منطقه ۶ وجود دارد.

وی اضافه کرد: منابع مازاد مناطق به مناطق دیگر تزریق می‌شود تا در طولانی‌مدت محرومیت‌زدایی شود.

معاون هماهنگی امور اقتصادی استانداری قم:

تهیه بسته حمایتی از اصناف در حوزه مالیات

معاون هماهنگی امور اقتصادی استانداری قم گفت: یک بسته پیشنهادی جهت حمایت از اصناف به صورت مشخص در حوزه مالیات از طرف استانداری قم تهیه و به معاونت اقتصادی رئیس جمهوری ارسال شد.

مهرداد غضنفری روز چهارشنبه در جلسه ستاد پیشگیری، هماهنگی و فرماندهی عملیات پاسخ به بحران در تالار کرامت استانداری قم اظهار داشت: یکی از دلایلی که باعث مقاومت اصناف در تعطیلی واحدهای صنفی و اجرای محدودیت‌های کرونایی می‌شد، نبودن مزایایی برای این کار بود.

وی افزود: حوزه معاونت اقتصادی استانداری قم در همین راستا مکلف شد تا یک بسته‌ای را ویژه حوزه مالیات تهیه کند که این اقدام صورت گرفت و به معاونت اقتصادی رئیس جمهوری فرستاده شد.

معاون استاندار قم در ادامه خاطرنشان کرد: ما یک بسته جامعی را نیز در همه حوزه‌ها و بخش‌ها تهیه کردیم که امروز به ستاد مدیریت بحران قم تحویل داده می شود. وی افزود: در این بسته مواردی به صورت استانی و ملی تعیین شده که استانی‌ها توسط معاونت اقتصادی استانداری ابلاغ و ملی‌ها نیز به عنوان مصوبه ستاد استانی مبارزه با کرونا به ستاد ملی مبارزه با کرونا منعکس خواهد شد. رئیس اتاق اصناف قم نیز در این جلسه گفت: در ابتدای هفته جاری مجتمع‌های تجاری قم حرکت‌هایی مبنی بر بازگشایی انجام دادند که نیروی انتظامی به موقع وارد عمل شد. حسن احمدلو افزود: اتاق اصناف نیز قبل از اینکه بازگشایی صورت بگیرد در محل مجتمع‌های تجاری مستقر شد و با جلسه اضطراری که با هیات امنا برگزار کرد از بازگشایی ممانعت به عمل آورد. رئیس اتاق اصناف قم تصریح کرد: چون بخشی از توان نظارتی خود را بر روی اصناف هسته مرکزی شهر گذاشتیم از اصناف حاشیه شهر غافل شدیم.

نامحرمانه

آخرین وضعیت شیوع کرونا در استان قم

رئیس دانشگاه علوم پزشکی قم گفت: ۱۶۴ نفر در ۲۴ ساعت گذشته در اورژانس مراکز درمانی قم با تشخیص احتمالی و مشکوک به کرونا پذیرش شده اند.به گزارش دانشگاه علوم پزشکی قم محمدرضا قدیر با اشاره به پذیرش ۱۶۴ نفر در ۲۴ ساعت گذشته در اورژانس مراکز درمانی قم با تشخیص احتمالی و مشکوک به کرونا، گفت: ۹۷ نفر از این افراد در بخش‌های درمانی بیمارستان‌های قم بستری شده‌اند. رئیس دانشگاه علوم پزشکی قم با اشاره به اینکه ۸۴ نفر از کسانی که در روزهای گذشته بستری بودند مرخص شده‌اند، افزود: در حال حاضر ۵۶۴ نفر مشکوک به کرونا در بیمارستان‌های قم بستری هستند که حال ۱۰۴ نفر از آن‌ها وخیم است.وی ادامه داد: متأسفانه در ۲۴ ساعت گذشته، ۱۰ بیمار از بیماران کرونایی جان خود را از دست داده‌اند. قدیر تعداد تست‌های گرفته شده کرونا را ۱۸۳۹ مورد عنوان کرد و گفت: نتیجه ۴۳۲ تست در استان، مثبت بوده است.

رییسی خواستار برخورد با «کارنکنان» شد

رییسی رییس قوه قضاییه گفت: به نظر می‌رسد باید در کنار دادسرای کارکنان، یک دادسرایی هم برای «کارنکنان» ایجاد شود. ترک فعل مسئولان و دست اندرکارانی که کار خود را در زمان خود انجام نمی دهند، اشکالات زیادی برای کشور ایجاد می کند. رئیسی بانک‌ها را نظام مورد اعتماد حاکمیت خواند و گفت که بانک‌ها پشتیبانی از تولید و حکمرانی در حوزه بانکی اقتضا می کند که بانک‌ها به دنبال سوداگری و ورود به بازار ملک، طلا و ارز و خودرو نروند.رئیس دستگاه قضا افزود: انتساب بانک‌ها به حکومت ایجاب می کند که آن‌ها حقوق عامه را رعایت کنند و در مقام امانت‌دار پول مردم این سپرده‌ها و سرمایه‌ها و نقدینگی را به جای آنکه صرف سودآوری برای خود کنند به تولید سوق دهند.

توقیف برنامه ماه رمضانی آستان قدس رضوی!

برنامه ویژه آستان قدس رضوی با عنوان "قرار سحر" برای نیمه شب‌های ماه مبارک رمضان که با اجرای فرزاد جمشیدی از ابتدای ماه مبارک، به صورت زنده و از طریق اپلیکیشن‌های پخش آنلاین و روبیکا منتشر می‌شد با دستور صداوسیما به همراه اول، توقیف شد! این برنامه، با استقبال مردم مواجه شده و بخش‌های مختلفی از آن در شبکه‌های اجتماعی وایرال شده تا کنون میزبان چهره‌های محبوبی چون محمدرضا طالقانی، محمد معتمدی، محمد اصفهانی و... بوده و هر شب دریافت کننده هزاران پیام تصویری و ویدئویی از سوی مردم بود. برنامه‌ای ترکیبی و مناسبتی که ظاهرا برنامه‌های بی رونق و تکراری تلویزیون را اذیت کرده! باید دید آستان قدس رضوی و همراه اول، در قبال این شیرین کاری تازه صداوسیما، اقدامی می کند و یا خیر!

باند بزرگ قمار در مشهد متلاشی شد

با تلاش پاسداران گمنام امام زمان (عج) در سازمان اطلاعات سپاه استان خراسان رضوی، در راستای مبارزه با جرائم سازمان یافته، یک باند بزرگ قمار در شهر مشهد مقدس با گردش مالی بالایی معادل چند میلیارد، شناسایی و متلاشی شد. در این رابطه ۱۸ گرداننده اصلی باند قمار و تعداد ۸۰ نفر از مباشرین که به عنوان قمارباز در این باند فعالیت داشتند، دستگیر و تحویل مراجع قضائی شدند. همچنین از تعداد ۱۰ مکان استقرار و فعالیت این باند، آلات و ادوات قمار، مشروبات الکلی، مواد مخدر، دستگاه های کارتخوان فروشگاهی، رایانه و نیز مقادیری مهمات جنگی کشف و ضبط شد.

حوادث

مسئول روابط عمومی مرکز اورژانس ۱۱۵ قم:

مصدومیت ۱۸۰۰ نفر در حوادث ترافیکی یک ماه گذشته

مسئول روابط عمومی مرکز اورژانس ۱۱۵ قم گفت: یک هزار و ۸۴۶ نفر در حوادث ترافیکی شهری و جاده‌ای فروردین‌ماه سال جاری مصدوم شدند.

مسعود عبدی افزود: در فروردین‌ماه امسال ۳۷ هزار و ۳۷۸ تماس با مرکز اورژانس ۱۱۵ قم برقرار و منجر به انجام هفت هزار و ۳۴۹ ماموریت شد.

وی اضافه کرد: در این مدت یک هزار و ۴۰۳ حادثه ترافیکی رخ داده که یک هزار و ۱۴۷ حادثه شهری و ۲۵۶ حادثه نیز جاده‌ای بوده است. به گفته وی، یک هزار و ۸۴۶ نفر در این حوادث مصدوم شدند که یک هزار و ۴۲۶ حادثه در شهر و ۴۲۰ حادثه در محورهای مواصلاتی رخ داده است. عبدی خاطرنشان کرد: یک هزار و ۲۲۷ نفر از مصدومان به دلیل شدت جراحات وارده برای درمان به بیمارستان منتقل و ۵۱۹ نفر نیز در محل حادثه درمان شدند. وی ادامه داد: هفت نفر در حوادث فروردین‌ماه امسال جان خود را از دست دادند که ۶ نفر در حوادث ترافیکی شهری و یک نفر در حوادث ترافیکی جاده‌ای بوده است. وی گفت: ۸۲۴ حادثه ترافیکی رخ داده در این مدت و یک هزار و ۱۷ مصدوم مرتبط با موتورسیکلت بوده است.

مسوول واحد پیوند اعضاء دانشگاه علوم پزشکی قم:

اولین اهدای عضو سال جدید در قم رقم خورد

مسوول واحد پیوند اعضاء دانشگاه علوم پزشکی قم از اولین پیوند اعضاء طی سال ۱۴۰۰ در استان قم خبر داد.

ولی الله صمدی بیان کرد: مرحوم امیرحسین جساس ۲۵ ساله به علت خونریزی مغزی، در بخش ICU بیمارستان حضرت ولیعصر(عج) قم بستری و دچار مرگ مغزی شده بود، که با رضایت خانواده ایثارگر و نوعدوستش به اهدای اعضا و نسوج، به چندین بیمار بدحال در لیست انتظار وزارت بهداشت و درمان، زندگی و حیات دوباره بخشید. «متقاضیان دریافت کارت اهدای اعضا می‌توانند برای کسب اطلاعات بیشتر در این زمینه به سامانه واحد فراهم‌آوری اعضای پیوندی به نشانی اینترنتی www.ehda.ir مراجعه کنند.

اعضای قابل اهدا از فرد مرگ مغزی شامل قلب، ریه‌ها، کبد، روده‌ها، لوزالمعده، کلیه‌ها و برخی بافت‌های بدن از جمله پوست، قرنیه، تاندون، غضروف، استخوان و دریچه قلب است.»

پیوند کلیه بیشترین نیاز بیماران در لیست انتظار است. در حال حاضر بیش از ۱۷ هزار نفر در سطح کشور به دلیل نارسایی‌های کلیوی دیالیز می‌شوند و در لیست بیماران نیازمند پیوند کلیه قرار دارند.

فرمانده انتظامی استان قم خبرداد

کشف ۲۴ تن نهاده دامی قاچاق

فرمانده انتظامی استان قم از کشف نهاده دامی قاچاق نامرغوب به مقدار ۲۴ تن در این استان خبر داد.

سردار سید محمود میرفیضی اظهار داشت: ماموران انتظامی پاسگاه "لنگرود" از قاچاق نهاده دامی در یکی از مرغداری های حوزه استحفاظی مطلع و بلافاصله به محل اعزام و با تحقیقات میدانی مشخص شد، مالک و راننده یک دستگاه تریلی، حدود ۲۴ تن نهاده دامی نامرغوب را به صورت خارج از شبکه توزیع، به مرغداری موصوف قاچاق کرده اند. وی افزود: هر ۲ متهم دستگیر و تریلی نیز توقیف شد و با انجام تحقیقات تکمیلی، مالک مرغداری نیز شناسایی و دستگیر شد. وی تصریح کرد: کارشناسان، ارزش ریالی کالای مکشوفه را ۲ میلیارد و ۴۰۰ میلیون ریال برآورد کردند.

جانشین فرمانده انتظامی استان قم خبرداد:

دستگیری مزاحم نوامیس

جانشین فرمانده انتظامی استان قم گفت: در پی مزاحمت فردی برای نوامیس مردم و انتشار فیلم در رسانه های معاند، متهم توسط مأموران پلیس امنیت عمومی استان دستگیر شد.

سرهنگ بهادر اسماعیلی اظهار داشت: در پی مزاحمت فردی برای نوامیس مردم در یکی از خیابان های اصلی شهر و انتشار فیلم در رسانه های معاند، موضوع در دستور کار مأموران پلیس امنیت عمومی استان قم قرار گرفت. وی افزود: با توجه به حساسیت موضوع و سوء استفاده رسانه های مذکور، با تلاش های صورت گرفته توسط مأموران پلیس امنیت عمومی استان قم مخفیگاه متهم شناسایی شد. جانشین فرمانده انتظامی استان قم گفت: سرانجام ضمن هماهنگی با مقام قضائی استان در عملیاتی غافلگیرانه نامبرده دستگیر و در نهایت جهت رسیدگی به اعمال مجرمانه، به دست قانون سپرده شد

فرمانده انتظامی شهرستان قم خبرداد:

دستگیری باند اراذل و اوباش

فرمانده انتظامی شهرستان قم گفت: در پی نزاع خیابانی تعدادی اراذل و اوباش با سلاح سرد، بلافاصله تیم عملیاتی مأموران انتظامی شهرستان قم وارد عمل شده و متهمان را در کمتر از ۱۲ ساعت شناسایی و دستگیر کردند. سرهنگ مراد حسین جعفریان اظهار داشت: بامداد چهارشنبه در پی نزاع خیابانی تعداد ۵ تن اراذل و اوباش در خیابان شاه ابراهیم قم با سلاح سرد، بلافاصله تیم عملیاتی مأموران انتظامی شهرستان قم جهت دستگیری متهمان وارد عمل شدند.

وی افزود: در ادامه با تلاش های صورت گرفته در کمتر از ۱۲ ساعت مخفیگاه متهمان شناسایی و با هماهنگی مقام قضائی استان طی عملیاتی غافلگیرانه این افراد دستگیر و پس از تشکیل پرونده تحویل مرجع قضائی استان شدند.