روزنامه ایمنی
#من ماسک می‌زنم
یکشنبه ۱۱ آبان ماه ۱۳۹۹ ۱۵ ربیع الاول ۱۴۴۲ ۱ نوامبر ۲۰۲۰ شماره ۵۱۴۵ سال بیست و سوم ۲۰۰۰ تومان

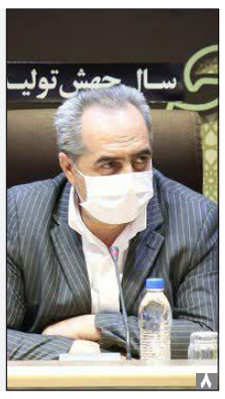

استاندار قم تاکید کرد:

ضرورت تداوم محدودیت‌های کرونایی

استاندار قم با تاکید بر ضرورت تداوم محدودیت‌های کرونایی در این استان گفت: طی سه هفته گذشته با اعمال محدودیت های کرونایی توانستیم تا حدودی این بیماری را کنترل کنیم، از این رو باید این شرایط همچنان ادامه پیدا کند.

بهرام سرمست روز شنبه در پایان جلسه ستاد ملی مبارزه با کرونا که به صورت ویدیو کنفرانس در آن شرکت کرده بود در گفت و گو با خبرنگاران اظهار داشت: یک ماه پیش قم بدترین وضعیت کرونایی را در بین استان های کشور داشت و اگر محدودیت ها اعمال نمی شد اکنون با یک فاجعه رو به رو می شدیم.

۸

شهردار قم مطرح کرد:

ایجاد مراکز فرهنگی در بلوار پیامبر اعظم(ص)

شهردار قم گفت: بلوار پیامبر اعظم(ص) یک بلوار هویتی در شهر قم است و شهرداری برای شکل گیری مراکز فرهنگی در آن حمایت‌های لازم را از خیرین انجام می‌دهد.

دکتر سید مرتضی سقائیان‌نژاد با اشاره به حمایت شهرداری از شکل گیری موسسه فرهنگی حضرت خدیجه(س) در بلوار پیامبر اعظم(ص)، اظهار داشت: حمایت از ایجاد مراکز فرهنگی در این بلوار از سیاست‌های مدیریت شهری است.

شهردار قم با اشاره به اینکه شهرداری‌ها در حوزه فرهنگ وظایفی به عهده دارند، افزود: یکی از دغدغه‌های مهم مقام معظم رهبری در شرایط کنونی مقوله فرهنگ است.

جامعه مدرسین از انتخابات ۱۴۰۰ کنار کشید؛

شوک به اصولگرایان

آیت‌الله مقتدایی:

جامعه مدرسین بنای دخالت در انتخابات را ندارد

نایب رئیس جامعه مدرسین حوزه علمیه قم از تصمیم قطعی تشکل سیاسی متبوع خود بر عدم دخالت در انتخابات سال ۱۴۰۰ خبر داد.

«کرسی ریاست پاستور ۱۴۰۰» دستورکار اول و اصلی جریانات سیاسی در فاصله باقیمانده تا سیزدهمین دوره انتخابات ریاست جمهوری است. اصولگرایان با تکیه بر پیروزی حداکثری در انتخابات مجلس امید زیادی به فتح این کرسی دارند، اصلاح طلبان اما در بیم و امید آمدن یا نیامدن هستند.

۷

مدیرکل سهامی بیمه ایران استان قم خبرداد:

رشد ۴۱ درصدی پرداخت حق بیمه در استان قم

۴

جزئیات پرونده شرکت «ساینا شیمی بهشت» برای اولین بار؛

قاچاق سوخت از مبادی رسمی با سوءاستفاده از خلأهای نظارتی

تصویری که از قاچاق سوخت در ذهن مردم هست حرکت کاروان وانت‌های حامل سوخت از بیابان به آن‌سوی مرز است، اما حجم زیادی از سوخت قاچاق هم از مبادی رسمی با استفاده از اسناد مهردار خارج می‌شود.

وقتی به قاچاق سوخت فکر می کنیم اولین تصویری که به ذهن ما می‌رسد حرکت وانت‌هایی است که مخفیانه و در تاریکی شب و از بیراهه سوخت را به آن سوی مرزها می‌رسانند. آنها ریسک روبرو شدن با پلیس را به جان می‌خرند چون سودی که از فروش سوخت در کشورهای همسایه به دست می‌آورند بسیار زیاد است.

اما سال ۹۸ خبری منتشر می‌شود که گمانه زنی‌ها درباره قاچاق سوخت از مبادی رسمی را به واقعیت تبدیل می کند، شرکتی در قم از مبادی رسمی بیش از ده‌ها میلیون لیتر گازوئیل و نفت سفید یارانه‌ای را به کشورهای همسایه قاچاق کرده است و صدها میلیارد تومان سود به دست آورده است. شرکت «ساینا شیمی بهشت» متعلق به برادران صرمی از بهمن‌ماه سال ۹۱ با عنوان پالایشگاه برای تولید حلال‌های پایه نفتی انواع حلال‌های صنعتی و مواد شیمیایی و خرید و فروش از بورس پتروشیمی و واردات و صادرات کالاهای مجاز با سرمایه اولیه ۱۰۰ هزار تومان مجوز می‌گیرد و در پوشش همین محصولات و در مدت ۲ سال بیش از ۱۰۰ میلیون لیتر سوخت را با مجوزهای مهردار از استاندارد، گمرک و شرکت پخش فرآورده‌های نفتی به سوداگران سوخت می‌فروختند.

۱

رییس سازمان جهاد کشاورزی استان قم:

واحد فرآوری تخم‌مرغ در قم دایر می‌شود

۴

چرا امکان اجرای کالابرگ الکترونیکی وجود ندارد؟

۵

دادستان عمومی و انقلاب قم تاکید کرد:

حمایت قضایی از سرمایه گذاری تولید و اشتغال

۸

مدیرعامل سازمان زیباسازی شهرداری قم:

یادمان ۱۲ شهید در پیاده راه انقلاب نصب می‌شود

مدیرعامل سازمان زیباسازی شهرداری قم با اشاره به برگزاری نخستین سمپوزیوم تولید آثار حجمی در قم از تولید ۱۲ یادمان شهید در قالب این سمپوزیوم و نصب آن در پیاده راه انقلاب خبر داد.

سید محمد موسوی منش ظهر دیروز در جلسه کمیته رسانه کنگره شهدای استان که در سالن جلسات شهرداری قم برگزار شد، با اشاره به اقدامات سازمان زیباسازی در راستای ترویج فرهنگ ایثار و شهادت اظهار داشت: اسناد فرادستی که بر اساس آن اقدامات سازمان زیباسازی پیش می‌رود سند راهبردی و سند چشم‌انداز شهر مقدس قم است. مدیرعامل سازمان زیباسازی شهرداری قم با تأکید به طراحی و نصب یادمان شهدا از استفتاء از مقام معظم رهبری در این رابطه خبر داد و ابراز کرد: نظر ایشان در این رابطه این بود که جایز است و مانعی ندارد. وی یادآور شد: ذیل پاسداشت مناسبت‌های دینی، توسعه آثار حجمی و نمادهای شهری و حمایت از برنامه‌های فرهنگی و هنری برنامه‌های ساخت یادمان اجرایی شده و اساسنامه سازمان هم اشاره مستقیم به ساخت تندیس‌ها و یادمان‌ها دارد.

۸

معاون حمل‌ونقل و ترافیک شهرداری قم:

پارک حاشیه‌ای نیم‌ساعت نخست رایگان است

معاون حمل‌ونقل و ترافیک شهرداری قم نحو پرداخت در سیستم‌های جدید پارک حاشیه‌ای را تشریح کرد و گفت: پارک در حاشیه خیابان‌ها در نیم ساعت نخست رایگان بوده و بعد از نیم ساعت با نرخ جدید محاسبه می‌شود.

عباس ذاکریان با اشاره به اهمیت ساماندهی پارکینگ‌های حاشیه خیابان‌ها، اظهار داشت: پارک در حاشیه خیابان‌ها یکی از خدماتی است که باید با قوانین و مقررات صحیح به‌صورت عادلانه مورد استفاده شهروندان قرار گیرد.

معاون حمل‌ونقل و ترافیک شهرداری قم تغییر سیستم پارکومترها را یکی از برنامه‌های جدید شهرداری اعلام کرد و افزود: سیستم قدیم اجازه توزیع جای پارک را به‌صورت عادلانه بین شهروندان نمی‌داد و گاهی یک جای پارک به مدت یک روز اشغال می‌شد. ذاکریان با تأکید بر لزوم جابه‌جایی جای پارک در معابر اصلی خیابان‌ها، بیان کرد: باید جای پارک به‌صورت منظم و در یک زمان‌بندی مشخص جابه‌جا شده تا از ایجاد ترافیک و پارک دوبل در خیابان جلوگیری شود.

۸

سرمقاله

شهاب‌الدین چاووشی

یارانه نقدی و خطر توسعه تورم و فقر

هر چند کلیات طرح تامین کالاهای اساسی در صحن علنی مجلس به تصویب رسیده است اما در این میان نکات مهمی وجود دارد که اگر مورد توجه قرار نگیرد همین طرح به ظاهر مردمی، می تواند موجب نقض غرض و توسعه فقر و تورم در کشور شود.

هدف از ارائه این طرح ایجاد گشایش حداقلی و نسبی در رزق و روزی هفت دهک از جامعه ایران است و انشاالله نمایندگان محترم که بنا به ضرورت و به حکم اضطرار در شرایط سخت اقتصادی کشور، چنین طرحی را به تصویب رسانده‌اند، به منابع و امکانات موجود کشور هم برای تحقق این مصوبه توجه داشته‌اند.

به جهت پمپاژ این حجم عظیم نقدینگی در سیستم اقتصادی کشور، اقتصاددانان از اجرا و اثرات بعدی آن اظهار نگرانی کرده‌اند. زیرا اجرایی کردن این طرح را مستلزم استقراض دولت یا چاپ اسکناس بدون پشتوانه که اثر مخرب سنگینی در اقتصاد ملی خواهد داشت، عنوان کرده‌اند.

در حال حاضر مشکل معیشتی گسترده‌ای که بخش عظیمی از جمعیت کشور در حال دست و پنجه نرم کردن با آن هستند، قطعاً با دریافت یک یارانه جدید و موقتی ۱۲۰ هزار تومانی حل نمی شود. دولت باید با تحول به سزا در سیاست‌های کلان اقتصادی، نرخ تورم را کاهش دهد و خود را از درگیری‌های مشابه نجات دهد. بر فرض که چنین طرحی در طی چند ماه اثر موقتی بر جامعه داشته باشد، اما آیا پرداخت این مقادیر اندک و مقطعی با وجود نرخ رو به رشد و بی‌رویه قیمت‌ها و تورم تصاعدی مستمر، مشکلات معیشتی مردم را جبران خواهد کرد؟

اقتصاد بدون نفت سالهاست مورد تایید مقامات ارشد نظام بوده، اما سیستم اقتصادی کشور در عمل هنوز فاصله زیادی با تحقق این مهم دارد. امروز حتی قادر به بازگرداندن اندک ارز حاصل از صدور کالاهای غیرنفتی نبوده‌ایم! برای اصلاح بنیادین ساختارهای اقتصادی، بانکی و مدیریتی، مجلس و دولت و کلیه ارکان نظام باید همدل، همفکر و هم‌نفس باشند.

اقدامات قطره‌ای، مقطعی و هیجانی موجب حل ریشه‌ای مشکلات نظام اقتصادی و معیشتی نخواهد بود. باید نظام مالیاتی را با شتاب فراوان اما با دقت کافی و سنجیده، استقرار دهند و هزینه‌های اداره کشور را پایین بیاورند و با انحلال بسیاری از سازمان‌های موازی بار مالی دولت و خزانه کشور را کمتر کنند. آنچه امروز برای جامعه حیاتی است، تامین مستمر حداقلهای معیشتی و اشتغال آحاد مردم کشور است.

امروز نظام دیوان‌سالاری گسترده ایران از بسیاری از کشورها بزرگتر است و به همین جهت بدون استقرار نظام مالیاتی شفاف و عادلانه و نظام بانکداری پربازده و کم هزینه و کاستن از هزینه‌ها و خرج و برج‌های دستگاه‌های عریض و طویل حکومتی، امکان اصلاح امور و دستیابی به یک نظام اقتصادی کارآمد و به سامان بعید به نظر می رسد.

لازم است که مسؤولان سیاست‌های خصوصی‌سازی که به موجب اصل ۴۴ قانون اساسی از سالها پیش در کشور آغاز شده است اما روند اجرایی آن از سرعت و کیفیت مطلوب برخوردار نبوده، مورد بازنگری و بررسی دقیق قرار دهند تا بدانند چرا اقتصاد بیمار کشور سامان و درمان نمی یابد و به ثبات نمی رسد. زمانی شرکت‌های دولتی در مقابل واگذاری به بخش خصوصی مقاومت می کردند تا بتوانند از رانت‌های دولتی نهایت بهره را جهت کسب منافع بیشتر ببرند اما متاسفانه امروز هم با وجود واگذاری اکثر این شرکت‌ها به نهادهای عمومی (اسماً غیر دولتی) همچنان از رانت حاکمیتی بهره می گیرند و نه تنها موجب کاهش بار تصدی گری در بودجه عمومی کشور نشده‌اند بلکه عملاً از زیر سیطره نظارت سازمان‌های نظارتی همچون دیوان محاسبات و سازمان بازرسی کل کشور که قبل از واگذاری این شرکت‌ها می توانستند کنترل حداقلی بر هزینه‌ها و مخارج آنها داشته باشند، خارج شده‌اند.

به راستی وقتی در به انجام رساندن طرحی مانند واگذاری شرکت‌ها و بنگاه‌داری های دولتی به بخش خصوصی که دارای ساز و کارهای قانونی لازم و برنامه‌ریزی های لازم بوده است، نتوانسته‌ایم موفق عمل کنیم و در عمل به هدف غایی آن نائل نشده‌ایم، چگونه می توان انتظار داشت با تیمارهای موقتی و نه ریشه‌ای بر مشکلات قدمت‌دار و مزمن نظام اقتصادی که با وجود تحریم‌های گسترده بر وخامت آن افزوده شده است، فائق آییم؟

امید است دولت با بسیج تمام نیروهای متخصص و دلسوز و سایر منابع موجود هر چه سریعتر به اتخاذ راهکارهای بنیادین و موثر برای معضلات جامعه در ابعاد مختلف اقتصادی، اجتماعی و... نائل آید و مردم را از آسیب بیشتر در زیر بار مشکلات فراوان نجات دهد.

استاد دانشگاه

جزئیات پرونده شرکت «ساینا شیمی بهشت» برای اولین بار؛

قاچاق سوخت از مبادی رسمی با سوءاستفاده از خلأهای نظارتی

تصویری که از قاچاق سوخت در ذهن مردم هست حرکت کاروان وانت‌های حامل سوخت از بیابان به آن‌سوی مرز است، اما حجم زیادی از سوخت قاچاق هم از مبادی رسمی با استفاده از اسناد مهردار خارج می‌شود.

به گزارش خبرگزاری مهر، وقتی به قاچاق سوخت فکر می کنیم اولین تصویری که به ذهن ما می‌رسد حرکت وانت‌هایی است که مخفیانه و در تاریکی شب و از بیراهه سوخت را به آن سوی مرزها می‌رسانند. آنها ریسک روبرو شدن با پلیس را به جان می‌خرند چون سودی که از فروش سوخت در کشورهای همسایه به دست می‌آورند بسیار زیاد است.

اما سال ۹۸ خبری منتشر می‌شود که گمانه زنی‌ها درباره قاچاق سوخت از مبادی رسمی را به واقعیت تبدیل می کند، شرکتی در قم از مبادی رسمی بیش از ده‌ها میلیون لیتر گازوئیل و نفت سفید یارانه‌ای را به کشورهای همسایه قاچاق کرده است و صدها میلیارد تومان سود به دست آورده است.

شرکت «ساینا شیمی بهشت» متعلق به برادران صرمی از بهمن‌ماه سال ۹۱ با عنوان پالایشگاه برای تولید حلال‌های پایه نفتی انواع حلال‌های صنعتی و مواد شیمیایی و خرید و فروش از بورس پتروشیمی و واردات و صادرات کالاهای مجاز با سرمایه اولیه ۱۰۰ هزار تومان مجوز می‌گیرد و در پوشش همین محصولات و در مدت ۲ سال بیش از ۱۰۰ میلیون لیتر سوخت را با مجوزهای مهردار از استاندارد، گمرک و شرکت پخش فرآورده‌های نفتی به سوداگران سوخت می‌فروختند.

این سوال برایم پیش آمد چطور ممکن است باوجود سخت‌گیری‌هایی که مسئولان در رسانه‌ها از آن می گویند این حجم سوخت مملکت قاچاق شود آن‌هم از مرز قانونی... برای رسیدن به پاسخ این سوال بعد از رایزنی موفق شدیم این سوال خود را از یکی از پاسداران گمنام امام زمان (عج) که این فساد بزرگ را کشف کرده بپرسیم.

۶ ماه رصد اطلاعاتی برای کشف فساد

«حسین» کارشناس این پرونده، جوانی است از همین نسل سوم انقلاب و می گوید: حدود ۶ ماه کار اطلاعاتی روی پرونده «ساینا شیمی بهشت» انجام دادیم تا برای اقدام عملیاتی آماده شد.

وی با اشاره به اینکه کار در اواخر سال ۹۶ و از یک تماس تلفنی با سامانه اطلاعات مردمی ۱۱۴ سازمان اطلاعات سپاه استان قم آغاز شد، می گوید: ما در ابتدای راه شگرد آن‌ها را نمی‌دانستیم اما شکل کار و فضای ارتباطات آن‌ها حاکی از آن بود که فعالیت آن‌ها قانونی نیست.

از سال ۹۲ که تحریم‌های آمریکا فروش نفت ایران را کم کرده بود صادرات محصولات هیدروکربن از سوی دولت مورد توجه قرار می‌گیرد؛ با توجه به افزایش قیمت دلار و همچنین فاصله قیمت سوخت در ایران با سایر کشور برخی شرکت‌های تولیدکننده هیدروکربن سبک ازجمله ساینا شیمی بهشت شروع به سوءاستفاده از عنوان حلال‌های هیدروکربن برای فروش سوخت در کشور افغانستان یا پاکستان می کنند.

رضایی می گوید یکی از مهمترین مشکلاتش در رسیدگی به این پرونده تخصصی بودن شگرد آنها بود که برای این مشکل از چند متخصص حوزه پتروشیمی به عنوان مشاور در پرونده استفاده کردیم تا فرآیند این قاچاق بزرگ را شناسایی کردیم.

قاچاق سازمان یافته با دانش شیمی نفت

با توجه به تخصصی بودن موضوع با یکی از متخصصانی که با نیروهای اطلاعات سپاه همکاری کرده بود تلفنی گفتگو کردم. مهندس شیمی گرایش نفت است و سال‌ها است که در این حوزه فعالیت دارد، درباره شگرد ساینا شیمی می گوید: مشتقات نفتی با کمی تغییرات می‌توانند به هم شبیه بشوند آنها نفت سفید را با یک برش و کمی تغییر تبدیل به حلال ۴۰۲ می کنند و براساس یک فرمول مشخص آن را با چند ماده دیگر مثل «آیزوریسایکل» ترکیب می کنند و محصول جدید تهیه و برای دریافت کد استاندارد به آزمایشگاه ارائه می کنند.

حلال ۴۰۲ ترکیبی هیدروکربنی است که از برش نفت سفید تولید می‌شود و در ساخت لاستیک، رنگ و همچنین در ساخت لاک‌ها و جلاهای رقیق پایه روغنی استفاده دارد.

حسین با اشاره به اینکه ساینا شیمی در مسیر قانونی برای تولید برخی محصولات مقداری سوخت سهمیه داشته است، می‌گوید: درصد کمی از سوخت قاچاق همین سوخت قانونی بوده که دریافت می کرده اما برای تأمین بخش عمده سوخت مورد نیازش اقدام به ایجاد یک شبکه جمع‌آوری سوخت مثل گازوئیل و نفت سفید با استفاده از رانندگان تانکرها در سراسر کشور کرده بود.

وی ادامه می‌دهد: در کشور برخی مصرف کنندگان گازوئیل و نفت سفید هستند که سهمیه دارند مثل گلخانه دارها، کوره‌های آجرپزی، موتورهای آب و ... اما فعالیت ندارند اما سهمیه خود را با قیمت یارانه‌ای ناچیزی دریافت می کنند و سپس این سوخت را با قیمتی بالاتر از قیمت یارانه‌ای به تانکر داران کوچک می‌فروشند، اصطلاحاً دبه دبه اینها سوخت‌ها را جمع‌آوری می کنند تا حجم زیادی می‌شود و تانکرداران هم برای مخزن داران این سوخت‌ها را دپو می کنند و آنها وقتی حجم زیادی از سوخت را در اختیار دارند به افرادی مثل صاحبان ساینا شیمی می‌فروشند.

سود ۱۰ برابری انگیزه اصلی تاراج سرمایه‌های ملی

حسین می گوید: این موضوع تا اینجا خیلی پیچیده نیست چون قاچاقچیان سوخت هم به همین شیوه سوخت‌ها را جمع‌آوری می کنند اما از بیراهه و غیرقانونی به آن سوی مرزها می‌فرستند.

وی ادامه می‌دهد: روش صرمی اما متفاوت بود آنها در ساینا شیمی با کمی تغییر ویژگی‌های ظاهری گازوئیل و نفت سفید آنها را به عنوان محصولات هیدروکربنی به پاکستان و افغانستان صادر می کردند.

با توجه به یارانه‌ای که به سوخت در ایران تعلق می گیرد تفاوت قیمت فاحشی با کشورهای همسایه دارد گازوئیل در ایران هر لیتر گازوئیل ۳۰۰ تومان است و اگر با دلار ۱۳ هزار و پانصد تومان در سال ۹۷ در نظر بگیریم و هزینه تمام شده گازوئیل را هم در هر لیتر هزار تومان فرض کنیم حدود ۱۰ برابر سود در انتظار قاچاقچیان سوخت است.

حسین درباره شگرد صاحبان ساینا شیمی می گوید: آن‌ها شرکتی تحت عنوان تولید و صادرات هیدروکربن ثبت کرده‌اند و سپس از بورس کالا طبق قانون میعانات گازی را خرید می کنند تا به پالایشگاه خود بیاورند و باهم ترکیب و محصولی خاص تولید کنند اما آن‌ها به‌جای تبدیل میعانات خریداری‌شده به یک محصول دیگر بخش عمده‌ای از آن را خام به تولیدکنندگان دیگر به بهانه‌هایی چون ناتوانی در برش می‌فروشند.

وی ادامه داد: پس از فروش میعانات، حالا گازوئیل‌های خریداری‌شده را که در انبارهای غیررسمی و پوششی نگهداری کرده‌اند با برخی روغن‌های خاص ترکیب تا ظاهر و بوی آن تغییر کند و سپس با عنوان محصول هیدروکربنی صادر می کنند.

روال صادرات محصولات هیدروکربنی این‌گونه است تولیدکنندگان محصولی را به اداره استاندارد و شرکت پخش ارائه می کنند و بابت آن محصول کد اختصاصی استاندارد می گیرند سپس با همان عنوان، محصول را صادر می کنند.

در مرز هم به‌صورت تصادفی نمونه‌برداری می‌شود و ازآنجایی که زمان زیادی طول می کشد تا پاسخ آزمایش و تحلیل کمیته تطبیق استاندارد به گمرک برسد محصول از مرز عبور می کند. حالا برای اینکه اگر محصول صادراتی جزو محصولات یارانه‌ای مثل بنزین یا گازوئیل بود بتوان با صادرکننده برخورد کرد ضمانت‌نامه‌هایی از افراد گرفته می‌شود.

کارشناس شیمی نفت این پرونده درباره ترکیب گازوئیل با یک ماده دیگر و نحوه تصفیه مجدد آن در آن‌سوی مرزها، می گوید: این افراد ۸۰ درصد گازوئیل را با ۲۰ درصد مواد دیگر ترکیب می کنند تا فقط ظاهر و بوی آن تغییر کند و در آن‌طرف مرز با استفاده از برج تقطیر مجدد ۸۰ درصد گازوئیل را جدا می کنند که این کار خیلی ساده است.

حسین درباره شگرد صاحبان ساینا شیمی می گوید: آن‌ها شرکتی تحت عنوان تولید و صادرات هیدروکربن ثبت کرده‌اند و سپس از بورس کالا طبق قانون میعانات گازی را خرید می کنند تا به پالایشگاه خود بیاورند و باهم ترکیب و محصولی خاص تولید کنند اما آن‌ها به‌جای تبدیل میعانات خریداری‌شده به یک محصول دیگر بخش عمده‌ای از آن را خام به تولیدکنندگان دیگر به بهانه‌هایی چون ناتوانی در برش می‌فروشند.

وی ادامه داد: پس از فروش میعانات، حالا گازوئیل‌های خریداری‌شده را که در انبارهای غیررسمی و پوششی نگهداری کرده‌اند با برخی روغن‌های خاص ترکیب تا ظاهر و بوی آن تغییر کند و سپس با عنوان محصول هیدروکربنی صادر می کنند.

روال صادرات محصولات هیدروکربنی این‌گونه است تولیدکنندگان محصولی را به اداره استاندارد و شرکت پخش ارائه می کنند و بابت آن محصول کد اختصاصی استاندارد می گیرند سپس با همان عنوان، محصول را صادر می کنند.

در مرز هم به‌صورت تصادفی نمونه‌برداری می‌شود و ازآنجایی که زمان زیادی طول می کشد تا پاسخ آزمایش و تحلیل کمیته تطبیق استاندارد به گمرک برسد محصول از مرز عبور می کند. حالا برای اینکه اگر محصول صادراتی جزو محصولات یارانه‌ای مثل بنزین یا گازوئیل بود بتوان با صادرکننده برخورد کرد ضمانت‌نامه‌هایی از افراد گرفته می‌شود.

کارشناس شیمی نفت این پرونده درباره ترکیب گازوئیل با یک ماده دیگر و نحوه تصفیه مجدد آن در آن‌سوی مرزها، می گوید: این افراد ۸۰ درصد گازوئیل را با ۲۰ درصد مواد دیگر ترکیب می کنند تا فقط ظاهر و بوی آن تغییر کند و در آن‌طرف مرز با استفاده از برج تقطیر مجدد ۸۰ درصد گازوئیل را جدا می کنند که این کار خیلی ساده است.

کارشناس پرونده با می گوید: شرکت‌هایی مثل ساینا شیمی بهشت هنوز در حال فعالیت هستند و همین خلأهای نظارتی باعث شده این‌ها سرمایه‌های مملکت را به تاراج ببرند.

وی ادامه می‌دهد: قوانین بسیار و دستورالعمل‌های متعددی برای جلوگیری از چنین جرایمی وجود دارد همین سامانه ثامن کار خوبی است اما کافی نیست چون سرنوشت محصولی که در آن ثبت‌شده به‌صورت واقعی رصد نمی‌شود و افرادی مثل صرمی می‌توانند با سندسازی این محصول را خارج از مسیر تعریف‌شده بفروشند.

خلأهای نظارتی بستر ساز قاچاق سازمان یافته

حسین با اشاره به اینکه یکی دیگر از معضلات نبودن آزمایشگاه در مرز و تأخیر در پاسخگویی است، می گوید: اگر آزمایشگاه‌های کافی در مرز وجود داشته باشد تا به‌سرعت محصول را آنالیز کنند دیگر محصول غیرقانونی اجازه عبور پیدا نمی‌کند.

وی ادامه می‌دهد: اگر به‌جای اینکه انسان‌ها در این مسیر نقش بیشتری داشته باشند ما از سامانه‌ها استفاده می کردیم و اصطلاحاً ماشین آنالیزها را تحلیل می کرد ما شاهد پرداخت رشوه به کارشناسان هم نبودیم و سرمایه‌های ملی ما به خاطر منافع چند نفر از بین نمی‌رفت.

حسین با اشاره به سختی‌هایی که در مسیر این پرونده تحمل کرده‌اند، گفت: در آغاز راه فشار بسیاری بر ما بود چون صاحبان ساینا شیمی با ظاهرسازی که کرده بود از خود یک چهره موجه، کارآفرین و فعال اقتصادی در بین مسئولان به وجود آورده بودند اما ما در برابر همه فشارها تا پایان مقاومت کردیم که حق مردم را بگیریم.

وی با اشاره به اینکه ساینا شیمی در حال تبدیل شدن به یک غول قاچاق سوخت بود که سازمان اطلاعات سپاه آن‌را متوقف کرد، گفت: سال ۹۸ در آخرین گام صاحبان ساینا شیمی در حال تدارک برای قاچاق از راه دریا بودند که با همکاری نیروی دریایی سپاه یکی از تانکرها بر روی آب توقیف و مخازن این شرکت در بوشهر پلمب شد و جلوی هدر رفتن میلیاردها تومان از سرمایه بیت‌المال گرفته شد.

کارشناس اطلاعاتی پرونده «ساینا شیمی بهشت» می گوید: با کشف شگرد آن‌ها در استان‌های دیگر هم بچه‌های اطلاعات سپاه فعال شدند و توانستند مفاسد دیگری را هم کشف کنند که پرونده آن‌ها در استان‌های هم‌جوار ما در مراجع قضائی در حال رسیدگی است، هرچند با کمک دستگاه‌های مختلف برخی منافذ و نواقص رفع شده اما ما می‌دانیم آن‌ها تغییر شگرد داده‌اند و دارند از خلأهای دیگر سوءاستفاده می کنند که ان‌شاءالله در آینده اخباری از مقابله با سودجویی آن‌ها منتشر می‌شود.

پرونده «ساینا شیمی بهشت» حکمش صادر شد؛ متهم ردیف اول پرونده به‌خاطر اخلال در نظام اقتصادی ۳۰ سال زندان و به‌خاطر قاچاق سوخت هم به ۳۰ سال زندان محکوم می‌شود پالایشگاه و اموال آن‌ها مصادره می‌شود، اما این پایان بازی مفاسد اقتصادی این چنینی نیست.

مجموعه‌ای از عوامل دست‌به‌دست هم داده؛ از اختلاف قیمت گرفته تا خلأهای نظارتی همه و همه انسان طماع را وسوسه می کند چنین ظلم بزرگی را در حق هم مردم روا کنند؛ گمانه‌زنی‌ها درباره میزان قاچاق سوخت بسیار است از ۱۰ میلیون لیتر در روز تا ۴۰ میلیون لیتر، اما عدد دقیقی نداریم و مقابله با این معضل قطعاً عزم و اراده جدی می‌خواهد که از مجلسیان گرفته تا دولت و از قوه قضائیه تا کارمندان، همه و همه زنجیره‌ای است برای مقابله با فساد...

یادداشت

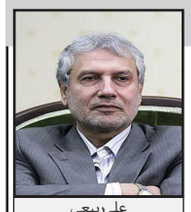

علی ربیعی

وحدت؛ الزامات و آسیب‌ها

رمز بقا و ماندگاری ایران در طول هزاران سال عنصر وحدت بوده است. حتی با وجود اینکه در تاریخ معاصر در تهدیدها و جنگ‌ها دچار تحدید سرزمینی شدیم اما عنصر وحدت همواره مانند یک چتر، ایرانیان را در سایه‌سار خود قرار داده و در بزنگاه‌های تاریخی آنها را حفظ و از بحران‌ها عبور داده است.

بعد از پیروزی انقلاب نیز اسلامیت و ایرانیت همچون دو ریسمان به هم تنیده‌ای بود که انسجام داخلی، همسایگی و منطقه‌ای میان ملت‌ها را تا حدود زیادی تضمین کرده است. در مواردی با تکیه بر ادبیات غنی و زبان فارسی در بخشی از منطقه و در شرایطی روح اسلامی پیونددهنده ملت‌های منطقه شد. با وجود این، بنابر دلایل بین‌المللی از قبیل قدرت گرفتن دشمنان کینه‌توز ایران در امریکا به نظر می‌رسد از ابتدای انقلاب اسلامی، هیچ‌گاه سرمایه اجتماعی وحدت‌بخش ملت و دولت و وحدت میان امت اسلام مانند امروز تهدید نشده بود. به همین دلیل، اکنون هفته وحدت نمی‌تواند تنها به مجالی برای تکرار جملات زیبا اما تکراری حول وحدت محدود بماند و ما را از این پرسش آسیب‌شناسانه دور کند که چرا به‌رغم همه شعائر دلنشین، هنوز وحدت را در دهه پنجم انقلاب با چالش‌هایی روبه‌رو می‌بینیم.

از نخستین روزهای انقلاب، وحدت برای ما آرمانی از مدینه فاضله و دست نیافتنی نبود، بلکه یک سیاست عملی و یک سبک زندگی اجتماعی، سیاسی و فرهنگی بود که می‌باید راه را به سوی یک زندگی معنوی متعالی‌تر و زیست مادی شکوفاتر چه در بعد خارجی و چه در بعد داخلی هدایت می‌کرد. به این علت که فلسفه وحدت چیزی جز به رسمیت شناختن تکثر و در عوض جلب همدلی متکثرانه از طریق آنچه امروز «قدرت نرم» می‌نامند، نیست. وحدت، فتح قلب‌ها و ذهن‌ها از طریق گفت‌وگوی مستمر و مفاهمه است. تحقق وحدت چه در داخل و چه در سیاست‌های جهان اسلام از راه التزام به لوازم آن می‌گذرد. اکنون زمان آن است که منصفانه بنشینیم و خود را قضاوت کنیم که چقدر به این لوازم ملتزم بوده‌ایم. چقدر در داخل گفت‌وگوی برادرانه را سرمشق مناسبات سیاسی و اجتماعی قرار داده‌ایم؟ تا کجا حاضر بوده‌ایم که در ازای دستیابی به مفاهمه از استیلای بی‌قید و شرط سلایق خود دست برداریم؟ پاسخ به این پرسش‌ها و رسیدگی دلسوزانه به این ابهام‌ها اکنون بیش از هر زمان دیگری که ملت ما و امت مسلمان زیر تیغ تفرقه قرار گرفته‌اند، ضروری است. نگاه کنید به برخی گفته‌های سیاسیون که جامعه به‌طور مکرر با صدای بلند و حتی با فریاد آنها را چه از رسانه ملی و چه از همه تریبون‌ها شنیده‌اند. من معتقد به نقدهای راهگشا و نشان دادن واقعیت‌ها و روشنگری هستم و معتقدم پدیده‌های افشاگرانه برای کسب قدرت سیاسی که درست و نادرست را در هم می‌آمیزد و بیان مطالب را نه به قصد اصلاح بلکه به از میان بردن رقیب بدل می‌کند، به یک جریان وحدت‌شکن در سال‌های اخیر تبدیل شده است.

زندگی در عصر بمباران اطلاعات که گاهی تشخیص اخبار درست از نادرست را غیرممکن می‌کند ما را در برابر تبلیغات گسترده‌ای که تلاش برای فاسدنمایی همه ارکان نظام و دستگاه‌های اجرایی را دارد، آسیب‌پذیر کرده است. زمانی که مردم خبر اختلاس‌های میلیاردی اقلیت انگشت‌شماری از مدیران نالایق و فاسد را -که می‌توانند در همه ارکان وجود داشته باشند - می‌شنوند و دشواری‌های معیشت خود و نزدیکانشان را می‌بینند، به سختی می‌توانند خشم خود را فرو برند و تَر و خشک را با هم نسوزانند. امروز باید بازسازی اعتماد مردم به کارآمدی، صداقت و سلامت مسئولان در هر سه قوه در صدر اولویت‌های ما باشد. این رسالت با وجود جنگ رسانه‌ای بی‌امانی که در همسویی با سیاست فشار حداکثری رژیم آمریکا به ایران به اوج خود رسیده آسان نیست اما چشم‌پوشیدنی هم نیست. شکست ما متصور خواهد شد اگر جناح‌های سیاسی این فشارهای هم‌پوشان را فرصتی برای انتقام‌های سیاسی ببینند و از سوراخ شدن کشتی که همه جامعه بر آن سواریم، احساس خرسندی کنند. ما شکست خواهیم خورد اگر در راه خودانتقادی - آنگونه خودانتقادی که خود را مبرا دانسته و رقبای سیاسی را مورد بدترین اتهامات قرار دهد - به دام خودتحقیری، در راه انتقاد به دام اهانت و هتاکی و در راه رقابت به دام خصومت و کینه‌توزی بیفتیم؛ مشاجره رسواکننده را جایگزین گفت‌وگوی سازنده کنیم و در نهایت، بخواهیم امنیت ملی را با امنیت تقلیل‌گرایانه گروهی تأمین کنیم. ضمیر امنیت جامعه در مرحله اول باید امنیت ملت تا سطح امنیت فردی و سپس امنیت نهادها و گروه‌های اجتماعی و در نهایت امنیت دولت - ملت به مفهوم اعم تعریف شود. در صورتی که ما امنیت را با ضمیرهای محدودکننده روبه‌رو سازیم در مسیر مخالف وحدت حرکت کرده‌ایم.

در سویه دیگر، در بعد خارجی هفته وحدت فرصتی است برای بازاندیشی در مفهوم امت و پیرایش این مفهوم شریف قرآنی از شبهاتِ تفرقه‌افکنانه. امت در مفهومی که در قانون اساسی کشورمان به کار رفته ناظر بر یک سلسله سیاست‌های کلی در راستای تأمین «ائتلاف و اتحاد ملل اسلامی» است. اصل ۱۵۶ نیز دفاع و حمایت از آرمان‌های جهانشمول آزادی و عدالت را «در عین خودداری کامل از هرگونه دخالت در امور ملت‌های دیگر» توصیه می‌کند. آنچه امروز منطقه‌گرایی و تلاش برای نیل به آرمان «منطقه قوی‌تر» می‌نامیم، بر بنیاد همان ائتلاف‌های فرامرزی حول مسائل سیاسی و فرهنگی و اقتصادی ممکن خواهد شد.

در فرازونشیب دهه‌های گذشته در سیاست‌های خارجی امروز عنصر وحدت بیش از گذشته مورد توجه قرار گرفته است. امروزه راهبرد صلح‌طلبانه جمهوری اسلامی بر ضد اشغالگری و کشورگشایی در حقیقت درک ایران را از پیش‌شرط‌های اساسی منطقه‌گرایی به نمایش می‌گذارد. کشورگشایی‌های جریان‌های افراطی در منطقه ما در پیامد مستقیم خود آواره‌سازی میلیونی انسان‌های این جغرافیای مظلوم را پدید آورده است. هنوز اندوه آوارگان فلسطینی از حافظه‌های ما پاک نشده بود که در پیامد مداخله‌های برون‌منطقه‌ای شاهد آوارگی ده‌ها میلیون عراقی و سوری در دو سوی دجله و فرات شدیم. نیاز مبرم آوارگان به دوباره ساختن زندگی فروپاشیده خویش را نباید صرفاً به نیاز «آنها» تعبیر کرد. زیرا در فقدان یک راهبرد کارآمد برای صلح‌سازی، آتشی که در خانه همسایه درگرفته، در منطقه به هم پیوسته ما می‌تواند امنیت و ثبات را در کلیت منطقه‌ای خود مخدوش کند. کشور ما همواره در طول قرون اسلامی و تمدنی خود در مجموع نقشی میانه و اعتدالی داشته است. کوشش موفق کشورمان برای مقابله با کشورگشایی داعشی امروز در فضای پساداعشی منطقه در اشکال نرم و دیپلماتیک خود دنبال می‌شود. مناسبات خوب کشورمان با همسایگان قفقازی اکنون فرصت تازه‌ای برای صلح‌سازی و برای پایان دادن به اشغال اراضی و اسکان آوارگان به یُمن دیپلماسی و اجرای کامل هر چهار قطعنامه شورای امنیت سازمان ملل متحد پدید آورده است و البته آرزو داریم که به‌زودی شاهد استقرار صلح و دوستی در سراسر منطقه پیرامونی ایران از یمن تا عراق و افغانستان و سوریه هم باشیم. ما تشکیل مجمع گفت‌وگوی منطقه‌ای را توأم با طرح صلح هرمز با کشورهای خلیج فارس پیشنهاد داده‌ایم که در نوع خود تجلی التزام به گفت‌وگو به منزله یکی از لوازم وحدت‌بخش است. ما به این سیاست‌ها پایبندیم همان گونه که باید در سیاست داخلی و ایجاد وحدت سیاسی و اجتماعی ولو با گسترش گفتمان گفت‌وگوی ملی، به ارسال این پیام روشن و رسا به جهان پایبند باشیم که وحدت، راه زندگی ماست نه آرمان ما. بیایید از خودمان و از همین امروز آغاز کنیم.

دستیارارتباطات اجتماعی رئیس جمهوری و سخنگوی دولت

اخبار

عضو کمیسیون بهداشت مجلس:

وزارت بهداشت به تنهایی قادر به رفع معضل کرونا نیست

نماینده مردم درگز در مجلس شورای اسلامی با بیان اینکه وزارت بهداشت، درمان و آموزش پزشکی در سطح کشور در مقابله با شیوع کرونا عملکرد خوبی دارد، گفت: این وزارتخانه به تنهایی نمی‌تواند معضل کرونا را رفع کند.

حسن رزمیان مقدم با اشاره به تاکید رهبر انقلاب مبنی بر همراهی همه دستگاه ها با وزارت بهداشت جهت مقابله با بیماری کرونا خاطرنشان کرد: وزارت بهداشت به تنهایی نمی‌تواند معضل کرونا را حل کند و همه بخش‌های دولت و حاکمیت باید دست به دست هم دهند و مشکلات در این زمینه را حل کنند.

وی ادامه داد: وقتی مبلغ تخصیص داده شده برای کرونا هنوز به طور کامل به وزارت بهداشت پرداخت نشده چگونه و با کدام بودجه می‌تواند کار کند؟

مقدم اضافه کرد: وزیر بهداشت باید اعلام کند چه میزان پول پرداخت نشده تا ما بدانیم مقصر اصلی کیست و در مجلس ما آماده همه گونه همکاری با وزارت بهداشت جهت رفع مشکلات هستیم.

رییس جمهوری در جلسه ستاد ملی مقابله با کرونا؛

اعمال محدودیت‌های جدید در ۲۵ مرکز استان و ۴۶ شهرستان

رییس جمهوری اعلام کرد: با تصویب ستاد ملی مبارزه با کرونا از روز چهارشنبه به مدت ۱۰ روز محدودیت‌های تازه‌ای در مراکز ۲۵ استان و ۴۶ شهرستان کشور اعمال خواهد شد.

حجت‌الاسلام والمسلمین حسن روحانی صبح روز شنبه در جلسه ستاد ملی مقابله با کرونا با تبریک میلاد پیامبر اکرم (ص) و فرارسیدن هفته وحدت گفت: هفته قبل جلسه ستاد ملی کرونا در حضور مقام معظم رهبری برگزار شد و ایشان نکات مهمی را درباره ستاد ملی و اقدامات که باید انجام شود، مطرح کردند.

وی ادامه داد: ایشان همچنین نکات مهمی درباره وحدت در جامعه و مراعات اخلاق اسلامی بیان کردند که در هر دو بخش، این نکات برای ما راهنما و راهگشا خواهد بود.

رییس جمهوری با بیان اینکه مصوبات امروز ستاد ملی کرونا را سخنگوی ستاد بیان می‌کند، اظهار داشت: برای آنکه در برابر این بیماری موفق شویم، همه باید به وظایف خود عمل کنیم؛ به این معنا که دولت به معنی عام کلمه وظایفی دارد و بهداشت و درمان به عنوان بخشی که در میدان این مبارزه است، وظایف خاصی دارد. بنابراین بخشی از این وظایف برعهده دولت است، چه تجهیزاتی که باید تولید یا خریداری شود و چه کاری که کادر بهداشت و درمان انجام می‌دهد.

روحانی با بیان اینکه بخش دیگر از کار برعهده مردم است، تصریح کرد: اگر مردم با همه توان به صحنه نیامده و همکاری نکنند، در برابر این بیماری موفق نمی‌شویم. مهمترین مسئله همکاری و همراهی مردم و مراعات و اجرای پروتکل‌ها و دستورالعمل‌هاست.

وی افزود: تولیدکنندگان نیازمندی‌های جامعه و تامین‌کنندگان منابع مالی برای اداره کشور و بهداشت و درمان در این زمینه‌ها برای تولید و تامین منابع مالی باید اقداماتی انجام شود.

به گفته رییس جمهور، یکی از نواقصی که در گذشته داشتیم این بود که مصوبات مهم و خوبی که در ستاد ملی مقابله با کرونا تصویب و ابلاغ می‌شد ولی خوب و دقیق اجرا نمی‌شد یا اصلا اجرا نمی‌شد. به همین خاطر، مقام معظم رهبری دستور دادند قرارگاه عملیاتی که تمامی مصوبات تا در مراحل نهایی دنبال و اجرا کند و آنجایی که نیازمند ضمانت‌های اجرایی دارد، توسط ضابطین قوه قضاییه و ماموران نظارتی انجام شود.

روحانی با اشاره به ضرورت اجرای مصوبات ستاد ملی کرونا تاکید کرد: باید نظارت شود که این مصوبات در بخش های دولتی و در جامعه به خوبی اجرا می شود؛ آیا با متخلفان در هر کدام از این بخش ها برخورد می‌شود؛ آیا مبتلایان که باید در قرنطینه باشند و رعایت نمی‌کنند و در جامعه حضور پیدا می‌کنند، برخورد می‌شود؟

رییس جمهوری تصریح کرد: در ستاد ملی کرونا تصویب کردیم که متخلفان کرونایی باید جریمه شوند که باید پیگیری شود چند نفر جریمه شده اند چه افرادی این وظیفه را به دوستان دارند و چگونه باید به مامور اطاع رسانی شود؛ آیا مبتلایان حتما قرنطینه می‌شوند؟ که این مسائل باید در قرارگاه عملیاتی پیگیری شود که فرد مبتلا و افراد نزدیک به او که در تماس بودند بررسی، شناسایی و آزمایش شوند.

رییس جمهوری با بیان اینکه باید بررسی و پیگیری کنیم گروه‌های آسیب پذیر و سالمندان و آنهایی که بیماری زمینه‌ای دارند در چه وضعیتی هستند، گفت: در همین جلسه امروز هم بحث شد و میان مبتلایان و فوتی‌ها در ایران و کشورهای دیگر مقایسه صورت گرفت و ما دیدیم کشورهایی که نسبت به سالمندان و بیماری‌های زمینه‌ای کار ویژه‌ای انجام داده و کنترل کردند، تعداد مرگ و میر در آنها بسیار پایین است.

اعمال حاکمیت در کنار انضباط و مسئولیت اجتماعی

روحانی افزود: آمار ما هم نشان می‌دهد که ۸۸ درصد فوتی‌ها از سالمندان و یا افرادی هستند که دارای بیماری زمینه‌ای دارند. در اینجا می‌توانیم بگوییم که غیر از انضباط اجتماعی و مسئولیت اجتماعی که این دو بسیار مهم است، اعمال حاکمیت هم باید در کنار آن قرار بگیرد.

وی تصریح کرد: ما نمی‌توانیم فقط به اینکه جامعه ما انضباط دارد یا مردم ما احساس مسئولیت می‌کنند، اکتفا کنیم و کار دیگری را انجام ندهیم مخصوصاً الان در ایامی که با آن مواجه هستیم و از دوران ماه محرم، صفر و ایام عزا عبور کرده ایم و بیشتر مجالس جشن، سرور، دورهمی‌ها، عروسی‌ها برقرار می‌شود این مقررات باید دقیق اجرا و پیاده شود.

رییس جمهوری خاطرنشان کرد: اگر کسی می‌خواهد عقد یا عروسی بگیرد ما باید به وی پروتکل و دستورالعمل به بدهیم که در کجا، چند نفر و چطور باید این مراسم‌ها را برگزار کند. این فرد باید کاملا بداند چگونه باید مراقبت کند، و اگر پروتکل‌ها را رعایت نکرد، چطور باید جریمه شود، چرا که آن فردی که دعوت کننده است، با یک فردی که خودش وظیفه خودش را انجام نداده بود، متفاوت است.

روحانی ادامه داد: این شخص در واقع مردم را به یک جمعیتی دعوت کرده، از آنها پذیرایی کرده و هم آنها را مبتلا کرده است. همه اینها با هم است و باید با این موارد برخوردهای قاطعی صورت بگیرد.

وی خاطرنشان کرد: یکی از مسائل مهمی که داشتیم این بود که می‌بایست اطلاعات و زنجیره اطلاعات در کنار هم قرار بگیرد و تکمیل شود. چگونه باید کسی که مبتلا می‌شود و باید قرنطینه شود را کنترل کنیم، الان کجاست، آیا در محل قرنطینه است یا بیرون آمده یا به مسافرت رفته است.

رییس جمهوری تصریح کرد: در این زمینه رهگیری لازم است و این رهگیری و مراقبت بر دوش امکاناتی است که وزارت ارتباطات دارد و الان با همکاری‌هایی که میان وزارت بهداشت و درمان و وزارت ارتباطات به وجود آمده، این کار می‌تواند صورت بگیرد.

روحانی اضافه کرد: در جلسات گذشته هم تاکید کردیم کسی که قرنطینه می‌شود، محله باید وی را یاری کند، یعنی یاری محله باید به کنار قرنطینه بیاید. یک فردی، یک پیرمرد یا پیرزنی که در خانه هستند ما می‌گوییم که خارج نشوید، سن شما بالاست. محله باید به آنها کمک کند. اینکه چه نیازمندی‌های اینها در اختیارشان قرار بگیرد. اینجاست که ما به دستورالعملی برای محله نیاز داریم و بسیج می‌تواند نقش بسیار ارزشمندی را در محله‌های مختلف ایفا کند.

وی ادامه داد: افرادی که به آنها که می‌گوییم، که شما باید ۱۵ روز در خانه بمانید، فردی است که کار روزمره انجام می‌دهد و این ۱۵ روزی که وی را قرنطینه می‌کنیم برای زندگی دچار مشکل می‌شود. در اینجا ما باید بیمه‌های ویژه‌ای را برای اینگونه افراد تعریف کنیم، افرادی که از فعالیت‌ها بازداشته می‌شوند و بتوانیم آنها را یاری و کمک کنیم.

روحانی گفت: در این محدودیت‌ها آن دسته از فعالیت‌های گروه ۳ و ۴ که عمدتا آموزشی و محل تجمع است برای آن ۱۰ روز ممنوع می شود و همه این موارد توسط سخنگوی ستاد ملی کرونا برای مردم تشریح می شود.

امیرعبداللهیان تشریح کرد؛

تشریح برنامه‌های نخستین سالگرد ترور سردار سلیمانی

دستیار ویژه رییس مجلس شورای اسلامی در امور بین الملل با تشریح برنامه‌های سالگرد ترور سردار سلیمانی گفت: پاسخ به ترور سردار سلیمانی و شهادت ایشان بدون تردید خروج آمریکایی‌ها از منطقه خواهد بود که در آینده نه چندان دور این اتفاق خواهد افتاد و جهانیان شاهد این مسئله خواهند بود.

«حسین امیرعبداللهیان» در نخستین نشست خبری ستاد برگزاری سالگرد سپهبد شهید «حاج قاسم سلیمانی» که روز شنبه در باغ موزه دفاع مقدس برگزار شد، اظهارداشتدر گرامیداشت سردار سلیمانی در هفته‌های اول شهادت ایشان فقط در ایالات متحده آمریکا در ۵۱ نقطه مراسم‌های خودجوش مردمی برگزار شد و امسال ستاد با درخواست‌های بیشتری از سراسر جهان برای گرامیداشت بزرگداشت سردار سلیمانی مواجه است.

وی نمایش فیلم مستندی از ۱۴ روز آخر زندگی افتخارآفرین سردار سلیمانی در ایام سالگرد ایشان، رونمایی از برخی از آثار سردار سلیمانی و همچنین کتاب‌هایی که در خصوص شخصیت چند بعدی و متنوع این سردار عزیز وجود دارد را از برنامه‌های این ستاد در نخستین سالگرد شهادت سردار سلیمانی ذکر کرد.

به گفته امیر عبداللهیان اولین جایزه بین المللی سردار سلیمانی همزمان با برگزاری مراسم سالگرد ایشان تحت برنامه ویژه‌ای در هماهنگی با ستاد ملی کرونا انجام خواهد شد.

وی بیان کرد: برگزاری کنگره علمی در بررسی ابعاد شخصیتی سردار سلیمانی و مکتب سلیمانی از دیگر برنامه‌هایی است که همزمان با سالگرد مورد توجه ستاد برگزاری مراسم سالگرد و همچنین بنیاد سلیمانی قرار دارد.

امیرعبداللهیان گفت: تاکنون به صورت خودجوش ده‌ها هزار پیشنهاد به بنیاد سلیمانی و ستاد تاکنون رسیده اما به زودی فراخوان و آدرس سایت و فضای مجازی اعلام می‌شود که هر گونه ایده علمی، پژوهشی، تولید محصولات هنری و فرهنگی در خصوص شخصیت سردار سلیمانی در این مجموعه را می‌توان ارائه کرد.

مشاور رئیس مجلس در امور بین الملل تصریح کرد: در بعد بین المللی، در بُعد حقوقی و در بعد سیاسی، بحث انتقام سردار سلیمانی هنوز موضوع اصلی و اساسی جمهوری اسلامی ایران است و این یکی از موضوعاتی است که از سراسر دنیا در ماه های گذشته از جمهوری اسلامی ایران مطالبه می‌کنند.

مشاور رییس مجلس در امور بین الملل درباره جزییات برگزاری مراسم سالگرد شهادت حاج قاسم سلیمانی بیان کرد: اگر شرایط اجازه بدهد بخشی از برنامه‌ها به طور حضوری خواهد بود و بخش دیگر این مراسم با توجه به محل تدفین پیکر حاج قاسم سلیمانی در کرمان با رعایت پروتکل های بهداشتی برگزار خواهد شد. برنامه‌هایی هم برای تهران پیش بینی شده است.

وی ادامه داد: به دلیل علاقه مردم ایران و جهان و پیگیری های آنها برنامه‌ها در سراسر استان‌ها مورد توجه قرار گرفته است اما اینکه چه میزان از این برنامه‌ها را می‌توان حضوری با رعایت پروتکل های بهداشتی انجام داد و چند درصد از برنامه‌ها را به طور وبیناری و فضای مجازی برگزار خواهد شد، متناسب با شرایط ستاد مبارزه با کرونا در هفته‌های آینده به اطلاع رسانی دقیق می کند.

امیر عبداللهیان افزود: ستاد مرکزی گرامیداشت سالگرد شهادت حاج قاسم سلیمانی در ذیل خودش ستاد های فرعی متعددی دارد که به عدد تعداد استان‌های کشور است و درکشورهای دیگر نیز کارگروه هایی فعال هستند.

مشاور رییس مجلس در امور بین الملل در رابطه با آخرین وضعیت پرونده محاکمه تروریست‌هایی که در شهادت حاج قاسم سلیمانی نقش داشتند توضیح داد: درباره دادگاه ویژه سردارسلیمانی جناب آقای رئیسی ریاست محترم قوه قضائیه از روزهای آغازین ترور دادگاه ویژه‌ای را مأمور این قضیه کردند. این دادگاه می‌توانست به دو شکل عمل کند فرض اول این بود که به سرعت یک رای را صادر کنند و فرض دوم این بود که پرونده کاملاً تکمیل شود به طوری که در سطح بین المللی و محاکم جهانی قابل دفاع و ارائه باشد.

مستندات ترور سردار سلیمانی جمع‌آوری شده است

وی با بیان اینکه بازپرس این دادگاه در سفرهای متعدد به عراق و محل وقوع این حادثه تروریستی تمام مستندات اصلی را جمع آوری کرده‌اند، اظهار داشت: دستگاه‌های ذی‌ربط قضایی امنیتی و سیاسی عراق کمک شایان و قابل توجهی را در این موضوع داشتند و بسیار امیدوار هستیم که در آستانه نخستین سالگرد شهادت حاج قاسم سلیمانی و همراهانش شاهد صدور یک رای قضایی قوی تاثیرگذار و قابل پیگیری باشیم.

امیر عبداللهیان گفت: این موضوعی است که به صورت هفتگی مد نظر رئیس قوه قضائیه قرار دارد و تاکنون جلسات مختلف و پیگیری های گوناگون انجام شده است حتی در سطحی که جاسوسانی که می‌توانستند در این حادثه نقش داشته باشند اجرا شده اما اجازه می خواهم تا مراحل تکمیل این پرونده و اعلام آن از طریق مراجع قضایی بیش از این مطلبی عرض نکنم.

حسین مرعشی:

جهانگیری و هاشمی آماده نامزدی در انتخابات نیستند

سخنگوی حزب کارگزاران سازندگی با اشاره به اینکه اسحاق جهانگیری و محسن هاشمی تا امروز پیشنهاد حزب برای نامزدی در انتخابات را نپذیرفته‌اند، گفت: کارگزاران با برنامه جسورانه اقتصادی در پی یک دولت فنی و کار است.

حسین مرعشی درباره تازه ترین فعالیت های حزب کارگزاران سازندگی برای انتخابات ریاست جمهوری آینده گفت: حزب گام هایی را برای حضور موثر در انتخابات برداشته و راهکارها و سیاست های مورد نظر حزب برای دولت آینده در برنامه ای تدوین و آماده شده است.

وی ادامه داد: حزب کارگزاران سازندگی مهم ترین ویژگی و اولویت این برنامه را اقتصاد، حل مشکلات اقتصادی جاری و نیز توسعه اقتصادی تعیین کرده و راهکارهای پیشنهادی در پی آن است که کشور را به رشد اقتصادی دو رقمی و تورم تک رقمی برساند و این برجسته ترین بخش برنامه حزب برای دولت و رییس جمهوری آینده است.

سخنگوی حزب کارگزاران افزود: در گام بعدی فهرستی از شخصیت های مورد توجه و حمایت حزب آماده کردیم و تاکنون با رایزنی هایی که با این شخصیت ها صورت گرفته؛ «اسحاق جهانگیری» معاون اول رییس جمهوری و «محسن هاشمی» رییس شورای شهر تهران برای حضور و نامزدی در انتخابات اعلام آمادگی نکردند و تا امروز پیشنهاد حزب را نپذیرفته اند. درباره دیگر شخصیت های مورد توجه هم حزب در حال بررسی است تا نامزدی را که توانایی بیشتری برای تحقق برنامه جسورانه اقتصادی کارگزاران دارد، انتخاب کند.

مرعشی درباره موضوع تایید صلاحیت نامزدها با اشاره به اینکه تصور نمی کنم در مدت باقی مانده تا انتخابات ریاست جمهوری تغییرات مهمی در سیاست های کلی نظام به وجود بیاید؛ تصریح کرد: علیرغم اینکه ممکن است منتقد کارکرد نهادهایی مانند شورای نگهبان هم باشیم اما ترجیح می دهیم با لحاظ کردن محدودیت های موجود راهی برای برگزاری انتخاباتی پرشور و تشکیل دولتی فنی و دولت کار پیدا کنیم.

وی تاکید کرد: ما محدودیت ها را درک می کنیم و تصور نمی کنیم که این محدودیت ها تا زمان باقی مانده قابل رفع باشند با درک این محدودیت ها تلاش خواهیم کرد که به کشور و مردم کمک کنیم.

مرعشی ادامه داد: گفت و گوهایی بین احزاب و شورای هماهنگی احزاب اصلاح طلب در جریان است و این شورا هم در حال بررسی است و شخصیت های مختلف در جلسات این شورا به صورت آنلاین شرکت کرده اند که منتظر جمع بندی شورای هماهنگی هستیم.

سخنگوی حزب کارگزاران سازندگی با بیان اینکه هنوز در جریان جزییات نشست مجمع روحانیون مبارز نیست، درباره آینده شورای عالی سیاستگذاری اصلاح طلبان هم گفت: جز شورای هماهنگی احزاب اصلاح طلب، نهاد هماهنگ کننده دیگری وجود ندارد و احزاب در حال گفت و گو درباره نهادهای هماهنگ کننده هستند.

وی همچنین درباره دلایل هجمه ها به دولت هم گفت: بخشی از هجمه ها به دولت قابل پیش بینی بود و مجلس یازدهم نیروی با تجربه و کارکشته سیاسی کم دارد و در این مجلس رادیکال، طبیعی است که هر کس سخنان تندتری بگوید با استقبال بیشتری از سوی همراهان مواجه می شود.

اخبار

سرلشکر موسوی:

قدرت‌های خارجی عامل اصلی بحران‌های منطقه هستند

فرمانده کل ارتش با اشاره به شرایط کنونی منطقه، گفت: بخش اعظم بحران‌ها در جهان اسلام، ناشی از نقش‌آفرینی قدرت‌های خارجی است.

امیر سرلشکر موسوی در سی و چهارمین کنفرانس بین‌المللی وحدت اسلامی در «وبینار مبانی و چالش‌های دینی و معنوی در مواجهه با بلایا و مصائب» گفت: جهان اسلام در جغرافیای وسیعی گسترش یافته است و از کرانه‌های اقیانوس اطلس تا جنوب غربی آسیا و از شمال شرقی آسیای مرکزی تا جنوب شرق قاره کهن ادامه می‌یابد.

وی افزود: ظرفیت‌های عظیم معنوی، مادی و انسانی که در ۵۷ کشور اسلامی قرار گرفته از جنبه‌های فرهنگی و تاریخی، جغرافیایی، ژئوپلیتیک، سیاسی، اقتصادی و دفاعی موقعیت ممتازی را نصیب مسلمانان کرده است.

فرمانده کل ارتش گفت: با توجه به راهبردهای قدرت‌های استکباری و سیاست‌های نادرست برخی از کشورهای اسلامی امروز جهان اسلام با بحران‌های جدی مواجه شده است؛ فلسطین، یمن، لبنان، سوریه، عراق، افغانستان و مناطق کشمیر و قفقاز با ناآرامی و خشونت دست و پنجه نرم می‌کنند.

سرلشکر موسوی ادامه داد: قدرت‌های شیطانی بخشی از سرزمین اسلام را با ایادی صهیونیست خود اشغال نموده است و فجیع‌ترین جنایات را علیه این سرزمین‌های اسلام انجام می‌دهند.

وی تصریح کرد: جمهوری اسلامی ایران که کانون الهام بخش و محور مقاومت در برابر دشمن است با فشارهای سیاسی، تهدیدات نظامی، تحریم‌های ظالمانه اقتصادی مورد هجوم همه جانبه دشمن قرار گرفته است و گوشه‌ای دیگر از پهنه اسلام را به دلیل همجواری با دشمن صهیونیستی با دخالت‌های سیاسی و امنیتی دچار ناآرامی و آشوب نموده‌اند.

فرمانده کل ارتش گفت: بخش اعظم عوامل شکل گیری این بحران‌ها ناشی از نقش آفرینی قدرت‌های خارجی است که اساساً گسترش انوار روشنگر اسلام را برنمی‌تابد متاسفانه بعضی از عوامل نیز ناشی از سیاست‌ها و رفتارهای واگرایانه در داخل جهان اسلام است که به دور از عقلانیت و مبانی دینی است.

سرلشکر موسوی اظهار داشت: یکی از مهمترین علل وجود بحران‌های فعلی در دنیای اسلام فقدان همگرایی انسجام و ضعف حرکت به سمت تقریب مذاهب اسلامی و عدم توجه به کافی به وحدت و همبستگی مسلمانان است از این رو وحدت و همگرایی در جهان اسلام امروز بیش از هر زمان دیگری ضروری است.

وی گفت: همچنان که رهبر انقلاب اسلامی فرمودند، مسئله وحدت امروز در راس مسائل اسلامی است، بازخوانی آموزه‌های اسلامی و تعهد به مسئولیت پذیری علما و دانشمندان به منظور حل و فصل بحران‌ها و تقویت حرکت به سوی همگرایی اسلامی اولین ضرورت جهان اسلام در مقطع کنونی است و در این راستا تمرکز بر مشترکات اسلامی گام اول برای عبور از بحران‌های جهان امروز است.

۱۳۰ نماینده مجلس در بیانیه‌ای تاکید کردند:

دولتمردان فرانسه از ملت‌های مسلمان جهان دلجویی کنند

۱۳۰ نماینده مجلس شورای اسلامی در بیانیه‌ای تاکید کردند: دولتمردان فرانسه ضمن ابراز ندامت صریح از این اقدام شنیع و غیرانسانی از تمامی ملت‌های مسلمان جهان دلجویی و عذرخواهی نمایند.

به گزارش ر روابط عمومی مجلس شورای اسلامی، ۱۳۰ نفر از نمایندگان مجلس با امضاء بیانیه‌ای از وزارت امور خارجه درخواست کردند تا در پاسخ به اظهارات اخیر دولتمردان فرانسه، سفیر این کشور را احضار کند.

در متن این بیانیه آمده است: بار دیگر جهان اسلام شاهد بروز افکاری پلید و منحوس از شیاطین انسان نما شده است و بیش از گذشته با شرارت و فکری و عقیدتی خود، تحت لوای آزادی بیان شراره‌های متعفن اذهان خود را منتشر می‌کنند. جهان اسلام بارها شاهد عمق این جهالت و رذالت از سوی برخی افراد مزدور فرهنگی و سیاسی بوده است و موحدین و مومنین عالم در هر دین و آیینی به این امر معترض خواهند بود.

نمایندگان مجلس با تاکید بر اینکه اهانت‌های پی در پی به ساحت پیامبر اسلام(ص) هدفمند و بر اساس سیاست‌های رذیلانه صهیونیسم جهانی پیش می‌رود، افزود: تمام موحدین عالم اعم از مسلمان، مسیحی و کلیمی این اقدام را محکوم می‌کنند و برای این توهین اقدامی صورت نگیرد، بعد از اهانت به پیامبر اکرم (ص) جرأت توهین به مسیح ذبیح الله و موسی کلیم الله و ابراهیم خلیل الله را به خود خواهند داد.

در ادامه این بیانیه آمده است: هدف این شیاطین که در دل غرب جا خوش کردند زدودن چهره یکتاپرستی و توحید از میان تمامی بندگان خدا و تسلط بر اذهان و قلوب آنها است. در حالی که تمام انبیاء الهی دریای معرفت، مهربانی و درستی هستند.

نمایندگان مجلس شورای اسلامی در این بیانیه ضمن شرم آور توصیف کردن این اقدام سخیف و شیطانی در تذکری به دولتمردان فرانسه، یادآور شدند: دولتمردان فرانسه ضمن ابراز ندامت صریح از این اقدام شنیع و غیرانسانی از تمامی ملت‌های مسلمان جهان دلجویی و عذرخواهی نمایند که در غیر این صورت خشم جامعه مسلمانان جهان و تمامی موحدین جهان مومنین الهی را نسبت به سیاست‌های اتخاذی و کفر آمیز خود متوجه خواهند ساخت.

در این بیانیه خاطرنشان شده است: نمایندگان بسیجی مجلس شورای اسلامی به نمایندگی از آحاد ملت شریف و بزرگ ایران حمایت قاطع و همه جانبه خود را از موضع گیری‌های انقلابی جامعه حقوقدان کشور در خصوص وقایع اخیر تقدیر و از سازمان بسیج حقوقدانان کشور در خصوص برگزاری بیش از ۴۰ نشست و بیانیه در محکومیت این اقدام مهم و شرم آور قدردانی می‌نماید.

نمایندگان در این بیانیه از وزارت امور خارجه خواستند که هر چه سریعتر نسبت به واکنش و احضار سفیر کشور فرانسه اقدام و مراتب اعتراض را در این باره اعلام نماید.

عضو شورای مرکزی انجمن اسلامی معلمان ایران:

احتمال حمایت اصلاح طلبان از نامزد نیابتی در انتخابات ۱۴۰۰ وجود دارد

عضو شورای مرکزی انجمن اسلامی معلمان ایران گفت که در صورت نبود گزینه اصلاح طلب برای انتخابات ۱۴۰۰، ممکن است این جریان از گزینه نیابتی و نزدیک به خود حمایت کند.

حسن خلیل آبادی گفت: جریان اصلاحات هم اینک در پی جلب آرا و بالا رفتن نرخ مشارکت مردم در انتخابات پیش رو است. چرا که در انتخابات مجلس شورای اسلامی و میان دوره ای شاهد کاهش مشارکت مردمی بوده ایم. بهمین جهت احزاب اصلاح طلب ممکن است از نامزد همسو یا حتی نیابتی در انتخابات ۱۴۰۰ حمایت کنند. بهمین منظور هم اینک بررسی صلاحیت گزینه‌های مختلف این جریان در حال انجام است.

عضو شورای مرکزی انجمن اسلامی معلمان ایران ادامه داد: مهم‌ترین هدف این جریان انتخاب فردی اصلح، نواندیش و توانمند است چراکه اصلی‌ترین رویکرد این جریان سیاسی اصلاح امور و ساختار موجود است.

خ

کمبود ویتامین ب ۱۲ چه بلایی سرمان می آورد؟

منابع غذایی مانند جگر، انواع ماهی ها، گوشت گاو و گوسفند، بوقلمون، شیر و ماست از جمله غنی ترین منابع ویتامین ب۱۲ محسوب می شوند.

به گزارش باشگاه خبرنگاران جوان از نشریه انگلیسی اکسپرس نوشت: ویتامین ب۱۲ یا کوبالامین از مهم‌ترین ویتامین‌های مورد نیاز برای حیات موجودات زنده است. این ویتامین برای تکثیر سلولی (خون‌سازی) و عملکرد سیستم عصبی) ضروری است و همراه با فولیک اسید و دیگر ویتامین‌ها برای بارداری بسیار حیاتی محسوب می‌شود.

باکتری‌های تولیدکننده ویتامین ب۱۲ در دستگاه گوارش انسان، از دهان و لثه و حلق تا روده بزرگ زندگی می کنند، اما قادر به تأمین کل نیاز بدن نیستند. ویتامین ب۱۲ در منابع حیوانی مانند گوشت، جگر، شیر، پنیر و تخم مرغ وجود دارد و دارای ۴ درصد کبالت است.

کمبود ویتامین ب۱۲ منجر به بیماری کم‌خونی وخیم و غیرطبیعی شدن گلبول‌های قرمز، کم شدن رشد بدن، مو و ناخن می‌شود. از آنجا که ویتامین ب۱۲ در غذاهای گیاهی موجود نیست، بهتر است گیاهخواران، ورزشکاران و کسانی که رژیم سخت می گیرند از مکمل‌های ویتامینی مانند مولتی ویتامین‌هااستفاده کنند.

ویتامین ب ۱۲ نقش حیاتی در ساختن دی ان‌ای و مواد ژنتیکی در تمامی سلول‌های بدن دارد. تحقیقات در کشور انگلیس نشان داده است اصلی‌ترین دلیل کم خونی شدید در میان مردم این کشور کمبود این ویتامین است. برای تشخیص کمبود مواد معدنی و ویتامین‌ها در بدن آزمایش خون لازم است. با این حال، دانشمندان می گویند روش‌های ساده تری نیز برای فهمیدن کمبود ویتامین ب ۱۲ در بدن وجود دارد. محققان انگلیسی تاکید دارند اگر افراد ۳ علامت ذیل را در بدن خود مشاهده می کنند احتمال زیاد دارای کمبود این ویتامین هستند:

۱-شوک‌های عصبی
۲-بی قراری و بی ثباتی بدن
۳-احساس سوزش در پاها

از این میان، مشاهده شوک‌های عصبی می تواند یک علامت هشدار دهنده درباره کمبود ویتامین ب ۱۲ باشد. این شوک عصبی به صورت ملایم و عمقی رخ می‌دهد، اما به سرعت از شدتش کاسته می‌شود. این شوک می‌تواند در کناره‌های لگن و یا قسمت‌های بالایی بدن در طول دنده‌ها رخ دهد. در شرایط وخیم این شوک‌ها می‌تواند به صورت پی در پی و دستکم در دو یا سه منطقه بدن یکی پس از دیگر رخ دهد.

از آنجا که کمبود ویتامین ب ۱۲ منجر به کم خونی شدید می‌شود، این امر می‌تواند به بی ثباتی در بدن دامن بزند و باعث شود افراد کارهای روزانه خود را به صورت متزلزل و با اضطراب انجام دهند.

یکی دیگر از علائم کمبود این ویتامین این است که فرد مشکل تعادل دارد و نمی‌تواند به صورت صاف با چشمان بسته یا زمانی که محیط تاریک است، بایستد. سوزش در پاها نیز از علائم شایع کمبود ویتامین ب ۱۲ است.

با این حال، دانشمندان علائم دیگری نیز برای کمبود این ویتامین مطرح می کنند، اما این علائم با برخی بیماری‌های دیگر هم پوشانی دارند. این علائم شامل:

۱-خستگی بیش از حد و بی حالی
۲-نداشتن انرژی، گیجی و خواب آلودگی
۳-نفس نفس زدن
۴-احساس ضعف
۵-رنگ پریدگی پوست
۶- شنیدن صداهایی از داخل بدن به جای شنیدن صدا از منابع بیرونی
۷- از دست دادن اشتها و کاهش وزن

افرادی که علائم کمبود ویتامین ب ۱۲ را در خود مشاهده می کنند بهتر است به پزشک عمومی مراجعه کنند. این پزشکان می‌توانند با انجام آزمایش خون و تجویز دارو، به بهبود حال فرد کمک کنند.

چه میزان ویتامین ب ۱۲ برای بدن لازم است؟

پاسخ به این سوال بستگی به عوامل مختلف شامل سن فرد، عادات غذایی، و شرایط جسمانی او دارد. مصرف این ویتامین براساس میکروگرم مورد سنجش قرار می گیرد. به طور معمول افراد بالغ روزانه نیازمند دستکم ۲.۴ میکروگرم ویتامین ب ۱۲ هستند. اگر افراد کمتر از این میزان ویتامین را در شبانه روز دریافت کنند پزشک عمومی می‌تواند با توصیه غذایی و یا مکمل‌های خوراکی این کمبود را برطرف کند.

برای کسانی که از کمبود شدید ویتامین ب ۱۲ رنج می‌برند و به کم خونی شدید مبتلا هستند، تزریق آمپول این ویتامین توصیه می‌شود. شاید این افراد برای باقی عمر نیازمند دریافت مستمر ویتامین ب ۱۲ از طریق تزریق باشند. با این حال، پزشک عمومی می‌تواند در این باره نظر نهایی را ابراز کند.

منابع غذایی مانند جگر، انواع ماهی ها، گوشت گاو و گوسفند، بوقلمون، شیر و ماست از جمله غنی ترین منابع ویتامین ب۱۲ محسوب می شوند. افراد سالمندی که به طور مداوم از ملین ها برای اجابت مزاج راحت تر استفاده می کنند در جذب ویتامین ب ۱۲ مشکل دارند. همچنین به دلیل اینکه منبع اصلی این ویتامین در مواد غذایی حیوانی قرار دارد، افرادی که گیاه خوار هستند احتمال بیشتری دارد که شاهد کمبود این ویتامین باشند. هم اینک مکمل های زیادی شامل مولتی ویتامین های مورد تایید مقامات بهداشتی در بازار وجود دارند که می تواند نیاز این افراد به ویتامین ب ۱۲ را تامین کند.

فوق تخصص سم‌شناسی عنوان کرد؛

مراقب مسمومیت‌های کرونایی باشید

عضو هیات علمی دانشگاه علوم پزشکی شهید بهشتی، نسبت به مسمومیت های روزهای کرونایی با محلول های ضد عفونی کننده هشدار داد.

سید فرشاد حسینی شیرازی، با اشاره به خطرات ناشی از استفاده از مواد ضدعفونی کننده برپایه الکل برای مقابله با ویروس کرونا، گفت: امروزه استفاده از مواد ضدعفونی کننده، امری لاجرم است، مردم باید در این روزها ارتباطات درستی داشته باشند تا اطلاعات موثق را دریافت کنند. بسیاری از بسترهای اطلاع رسانی همچون فضای مجازی مملو از اطلاعات نادرست است. افراد باید به حرف‌های ویروس شناسان، محققین و متخصصان توجه کنند.

وی عنوان کرد: در طب کهن ماویروس ومیکروب به عنوان سم شناخته می‌شد و همچنان این فرهنگ وجود دارد. کشورهایی با پایبندی به دو مؤلفه قانون و اخلاق اجتماعی توانستند این سم، یعنی ویروس کرونا را کنترل کنند، با این دو مؤلفه می‌توان سموم را در زمان اپیدمی کنترل کرد.

عضو هیئت علمی دانشگاه علوم پزشکی شهید بهشتی، با بیان اینکه همکاری اجتماعی، رعایت اصول و ضوابط و به کارگیری مناسب وسایل حفاظتی در کنترل بیماری مؤثر است و رعایت نکردن آنها موجب تشدید بیماری می‌شود، افزود: ناهنجاری‌هایی که در ابتدای اپیدمی مشاهده شد ناشی از باورهای نادرست اجتماعی و فرهنگ غلط اطلاع یابی از غیر عالمان بود که منجر به بروز برخی مسمومیت‌ها شد.

وی در ادامه تصریح کرد: یکی از موارد، مصرف الکل بود. طریقه استفاده صحیح از این ماده یا حتی سفید کننده می‌تواند در از بین بردن ویروس بسیار مؤثر باشد، اما خوردن الکل هیچ اندیکاسیونی ندارد و حتی ممکن است منجر به ایجاد مسمومیت شود. حتی قرقره کردن آن هم از قرقره کردن آب بی تاثیرتر است.

حسینی شیرازی اظهار کرد: مصرف سطحی الکل خوب است ولی باید مراقب باشید استنشاق نا به جا صورت نگیرد و بیش از حد هم مصرف نشود، زیرا الکل پوست را خشک می کند و در این شرایط نمی‌توان زیاد از مرطوب کننده ها به علت ماهیت ویروس استفاده کرد. مصرف متعادل الکل برای ضدعفونی کردن اجناس خریداری شده در منزل و محیط اطراف شخص آلوده در صورت وجود جریان هوا، گندزدایی سطوح مشکلی ندارد. الکل بین ۱۵ تا ۵۰ ثانیه زمان برای از بین بردن ویروس نیاز دارد.

رئیس مرکز تحقیقات علوم دارویی دانشگاه علوم پزشکی شهید بهشتی، بهترین ماده ضد عفونی کننده برای مصرف شخصی را محلول آب و صابون دانست و افزود: شستن مداوم دست‌ها با فاصله یک تا دو ساعت بسیار توصیه می‌شود. مسمومیت با آب و صابون، مسمومیت جدی نیست و در صورت خوردن صابون یا مایع دستشویی در مقدار کم، مشکل خاصی ایجاد نمی‌شود.

وی ادامه داد: برای گندزدایی کاشی‌ها یا محل‌هایی که نمی‌توان از آب و صابون و کف استفاده کرد، می‌توان محلول آب و وایتکس را به نسبت ۱۰ به یک، به صورت محدود یک یا دوبار در هفته به کار برد. مسمومیت با مواد هیپوکلریت مانند سفید کننده ها جدی است و استنشاق آن می‌تواند مشکل قلبی، ریوی و خفگی و حتی مرگ ایجاد کند. اگر در میزان کم به صورت اتفاقی خورده شد، بهتر است با یک لیوان آب یا شیر آن را رقیق کنید تا مشکل برطرف شود و در صورت مشاهده علائم با اورژانس تماس بگیرید.

حسینی شیرازی در پایان با بیان اینکه در مکان‌های پرخطرتر مثل بیمارستان‌ها، این نسبت باید ۶ به یک یا ۵ به یک باشد، اظهار کرد: اگر بیمار مبتلا به کرونا در منزل بود، در صورت وجود جریان هوا می‌توان با رعایت احتیاط، از نسبت ۶ به یک محلول آب و سفید کننده استفاده کرد.

در روزهای کرونایی مصرف ویتامین دی اهمیت بیشتری دارد

٦ منبع ویتامین دی برای تقویت ایمنی

ویتامین D از مواد مورد نیازی است که وجود آن برای بسیاری از عملکردهای بدن ضروری است. این ویتامین در تنظیم و جذب کلسیم، سلامت استخوان‌ها، عضلات، موها و دندان‌ها و همچنین در تقویت سیستم ایمنی بدن نقش عمده ای دارد. این ویتامین معمولا از نور خورشید به‌دست می‌آید که در محیط‌های بیرون به‌وفور یافت می‌شود.

به گزارش سلامت نیوز ،در شرایط همه‌گیری کرونا که بسیاری از ما وقت زیادی را داخل خانه سپری می کنیم و نیز با توجه به نزدیک‌بودن فصل سرما که به‌طور طبیعی استفاده ما از نور خورشید را کاهش می‌دهد بسیاری از افراد در معرض کمبود این ویتامین قرار می‌گیرند.

از آنجا که یکی از نقش‌های مهم ویتامین D تقویت سیستم ایمنی بدن است، دریافت میزان کافی از این ویتامین در این روزهای کرونایی اهمیت بیشتری پیدا می‌کند. موارد زیر برخی از مواد غذایی هستند که می‌توانند شما را در شرایط همه‌گیری، قوی و سالم نگه‌دارند.

محصولات لبنی و غیرلبنی: شیر، ماست، دوغ و پنیر منابع بسیار خوبی از ویتامین D هستند. پنیر به‌طور ویژه در میان غذاهای سرشار از ویتامین D قرار دارد. از بین انواع پنیر، پنیر ریکوتا بیشترین مقدار ویتامین D را تأمین می‌کند.اگر دچار عدم تحمل لاکتوز هستید یا رژیم‌های گیاهی را دنبال می‌کنید

تخم‌مرغ: ویتامین D مورد نیاز روزانه را تامین می‌کند به‌ویژه زمانی که همراه با زرده یعنی جایی که تمام ویتامین D در آن ذخیره می‌شود، مصرف شود.

ماهی: ماهی به‌ویژه ماهی‌های چرب مانند ماهی آزاد، تن و خال مخالی نیز از منابع عالی و ارزشمند ویتامین D هستند و علاوه بر این ویتامین، کلسیم، اسیدهای چرب امگا۳ و سایر مواد مغذی مهم بدن را نیز فراهم می‌کنند.

قارچ : سرشار از مواد مغذی است و مقادیر بسیار خوبی از ویتامین D مورد نیاز روزانه شما را تأمین می‌کند.

برای افزایش دریافتی ویتامین D چهار بار در هفته قارچ مصرف کنید. برای مزایای بیشتر می‌توان قارچ را قبل از مصرف در معرض آفتاب خشک کرد، زیرا قارچ‌ها در معرض نور خورشید به‌طور طبیعی ویتامین D تولید می‌کنند.

غلات کامل: مصرف گندم کامل، جو، جو دوسر و سایر انواع غلات کامل ویتامین D مورد نیاز بدن شما را تأمین می‌کند.آجیل: آجیل مانند گردو و بادام‌زمینی نیز ویتامین D مورد نیاز روزانه را به شما می‌دهند؛ فقط تعداد انگشت‌شماری آجیل برای حفظ قدرت وسلامت روزانه شما کافی است.

چقدر در روز به کلسیم شیر نیاز داریم؟

کلسیم یک لیوان شیر برابر با پنج لیوان کلم بروکلی

کارشناس ارشد تغذیه گفت: « روزانه لازم است دو تا سه واحد از گروه شیر و لبنیات مثل شیر، ماست ، دوغ و پنیر استفاده کنیم. ما در روز به حدود هزار تا هزار و ۳۰۰ میلی گرم کلسیم نیاز داریم که می توانیم کلسیم مورد نیاز خود را از گروه شیر و لبنیات تامین کنیم. البته برخی گروه ها از جمله زنان باردار به میزان بیشتری کلسیم نیاز دارند.»

فرزانه باقرزاده: اظهارداشت : « کلسیم در بسیاری از مواد غذایی وجود دارد ولی بهترین منبع غذایی آن شیر و گروه لبنیات است که در هر ۲۴۰ سی سی آن حدود ۳۱۰ میلی گرم کلسیم وجود دارد. البته از سبزیجات یا دانه های روغنی می توانیم به عنوان منبع کلسیم استفاده کنیم ولی باید به این توجه کنیم که برای دریافت میزان کلسیم مورد نیاز روزانه باید مقادیر زیادی از این مواد غذایی مصرف کنیم به عنوان مثال کلم بروکلی دارای کلسیم است اما حاوی موادی است که مانع از جذب کلسیم در بدن می شود.»

وی افزود: « در ازای کلسیمی که در یک لیوان شیر وجود دارد اگر بخواهیم همین میزان کلسیم را از سبزیجاتی مثل کلم بروکلی دریافت کنیم باید ۵ لیوان کلم بروکلی مصرف کنیم تا کلسیم به بدنمان برسد.»

وی در پاسخ به اینکه آیا چربی شیر و لبنیات بر میزان جذب کلسیم در بدن تاثیر دارد، گفت: « شیرهایی که چربی کامل داشته باشند یعنی حدودا سه درصد چربی دارند ۳۱۰ میلی گرم کلسیم را به بدن ما می رسانند. در مورد چربی شیر بیشترین حساسیت بر روی چربی های اشباع شیر است که برای بیماران قلبی به دلیل بالا بردن میزان کلسترول مضر است. توصیه می کنیم افراد حتما شیر را با حداکثر سه درصد چربی در برنامه غذایی روزانه داشته باشند.»

این کارشناس ارشد تغذیه در پایان گفت: « شیر به عنوان یک ماده غذایی که پروتئین های خوبی با دسترسی بیولوژیکی بالا دارد باعث می شود افراد کمتر احساس گرسنگی کنند به همین دلیل برای افرادی که رژیم لاغری دارند توصیه می کنیم شیر را در میان وعده ها یا آخر شب مصرف کنند که هم جلوی اشتهای کاذب را می گیرد و هم قند خون افراد را کنترل و تنظیم می کند.»

یک متخصص تغذیه:

این میوه سیستم ایمنی‌تان را قوی می کند

متخصص تغذیه با بیان اینکه «به»، حاوی مقادیر فراوانی ویتامین C است، گفت: این میوه سیستم ایمنی را تقویت کرده و به کاهش ابتلا به عفونت کمک می کند؛ ضمن اینکه دانه آن نیز باعث بهبود سرفه، گلودرد و برونشیت می‌شود.

سیدمرتضی صفوی، متخصص تغذیه ، درباره خواص «به»، اظهار داشت: به میوه‌ای با طعم مطبوع از خانواده سیب است.

وی ادامه داد: هر ۱۰۰ گرم «به» حاوی ۵۷ کیلوکالری انرژی است و در مقایسه با سیب و گلابی، به از نظر محتوای آنتی اکسیدان‌های پلی فنولیک غنی تر است. به میوه‌ای غنی از ویتامین، مواد معدنی و فیبر غذایی است.

این متخصص تغذیه خاطرنشان کرد: میوه رسیده به، حاوی مقادیر فراوانی ویتامین C است؛ به طوری که ۱۰۰ گرم به، ۲۵ درصد نیاز روزانه به ویتامین C را تامین می کند؛ ضمن اینکه باید توجه کنیم میوه‌های غنی از ویتامین C با حذف رادیکال‌های آزاد به سلامتی بدن، تقویت سیستم ایمنی، کاهش ابتلا به عفونت و کاهش شرایط التهابی کمک می کند.

صفوی خاطرنشان کرد: به همچنین منبع خوبی از مس، سلنیوم، آهن، پتاسیم، منیزیم و ویتامین‌های گروه ب از قبیل تیامین، ریبوفلاوین و پریدوکسین است؛ اگرچه هنوز اطلاعات کافی وجود ندارد اما برخی شواهد حاکی از آن است که میوه به، همانند گلابی، دارای ویژگی‌های ضد التهابی و ضد آلرژی است.

وی اضافه کرد: علاوه بر میوه به، دانه آن نیز دارای خواصی از قبیل بهبود سرفه، گلودرد و برونشیت است. همچنین دانه این میوه در بهبود عملکرد دستگاه گوارش نقش ایفا می کند؛ البته باید به این نکته توجه داشت که دانه به را نباید جوید؛ چراکه دانه آن حاوی ترکیبی به نام آمیگدالین است که به سیانوریک اسید تجزیه می‌شود و ماده‌ای سمی است.

اخبار سلامت

یک متخصص مغز و اعصاب: مواظب این علامت کرونا باشید!

متخصص مغز و اعصاب با اشاره به آسیب کرونا به مغز، گفت: علائم بیماری کرونا می‌تواند خود را با علائم عصبی مانند سردرد، سرگیجه، گیجی، منگی، اختلال شناختی، درگیری اعصاب مرکزی، محیطی و عضلات نشان دهد.

ناصر مهربان در پاسخ به این پرسش که «کرونا در ناحیه مغز چه علائمی داشته و آسیب‌هایی ایجاد می کند؟»، اظهار داشت: علائم بیماری کرونا در حال حاضر می‌تواند خود را به اشکال مختلفی از جمله علائم عصبی مانند سردرد، سرگیجه، گیجی، منگی، اختلال شناختی، درگیری اعصاب مرکزی، محیطی و عضلات نشان دهد.

وی با بیان اینکه سردرد یکی از چند علامت بیماری کووید-۱۹ است که در بین ۳۶ تا ۴۰ درصد بیماران کرونایی دیده شده است، خاطرنشان کرد: سردرد می تواند ظرف مدت ۵ تا ۷ روز از شروع دیگر علائم کرونا از جمله تب، سرفه و سایر علایم عفونت حاد، خود را نشان دهد.

این متخصص مغز و اعصاب اضافه کرد: این سردرد می‌تواند از خفیف تا شدید وجود داشته باشد که در موارد شدید ممکن است حاکی از یک اتفاق مهم باشد.

مهربان تصریح کرد: تغییر الگو و ماهیت سردردها در یک فرد با سابقه سردرد یا سردرد جدید در دوران همه گیری کرونا یک علامت مهم است و می‌تواند یکی از علائم بیماری کرونا باشد.

این متخصص مغز و اعصاب ادامه داد: بیماری عصبی شدید، معمولا در افراد مبتلا به کرونایی که دارای بیماری زمینه‌ای چاقی، دیابت یا فشار خون بالا هستند بیشتر رخ می‌دهد، اما سردرد در بیمارانی که به صورت خفیف مبتلا به کرونا شده اند نیز مشاهده می‌شود.

وی سردرد شدید را به عنوان علامتی که می‌تواند زنگ خطر ابتلا به کرونا یا عوارض مهم کرونا باشد ذکر کرد و گفت: در صورتی که یک شخص، تغییری در الگوی سردرد و یا شدت سردرد مشاهده کرد یا اینکه مبتلا به یک سردرد جدید شد، باید ضمن خودداری از مصرف مُسکن برای بررسی علت سردرد سریعاً به پزشک متخصص مراجعه کند.

یک فوق تخصص بیماری‌های عفونی: آیا بهبودیافتگان کرونا باز هم مبتلا می‌شوند؟

فوق تخصص بیماری‌های عفونی گفت: معمولا در عفونت‌های ویروسی دستگاه تنفسی فوقانی این طور است که وقتی فردی یک بار مبتلا می‌شود، دیگر بیماری تکرار نخواهد شد و یک ایمنی برای فرد ایجاد می‌شود؛ البته مواردی از ابتلای مجدد به کرونا نیز گزارش شده است.

مسعود مردانی، استاد بیماری‌های عفونی دانشگاه علوم پزشکی شهید بهشتی در پاسخ به این پرسش که «آیا فردی که یکبار مبتلا به کرونا شد باز هم امکان ابتلای مجدد وی وجود دارد؟»، اظهار داشت: معمولا برای عفونت‌های ویروسی دستگاه تنفسی فوقانی رسم بر این است که وقتی ویروس یکبار بیماری را درگیر می کند و فرد مبتلا می‌شود، دیگر بیماری تکرار نخواهد شد و یک ایمنی برای فرد ایجاد می‌شود.

وی ادامه داد: البته باید بدانیم مواردی از ابتلا مجدد به کرونا در ماه‌های اخیر در افرادی که قبلا مبتلا شده بودند گزارش شده است؛ این موضوع در واقع به ما می گوید که ممکن است این بیماری عفونت مجدد داشته باشد؛ اما خوشبختانه موارد ابتلای دوباره افرادی که این بیماری را تجربه کردند، بسیار نادر است.

این فوق تخصص بیماری‌های عفونی افزود: با توجه به این موضع نیز به همه افراد توصیه می کنیم بعد از ابتلا به این بیماری و بهبودی، حتما رعایت نکات بهداشتی لازم مانند شستن دستها، رعایت فاصله گذاری اجتماعی و استفاده از ماسک را داشته باشند.

مردانی ابراز داشت: در عمده افرادی که حس بویایی و چشایی خود را از دست می‌دهند این حس‌ها حداکثر تا دو ماه باز برمی گردند. اگر این زمان برگشتن حس در برخی افراد بیشتر شد باید با یک متخصص گوش، حلق و بینی مشورت کنند اما این حس‌ها در عمده این افراد خود به خود برمی گردد.

وی متذکر شد: به نظر می‌رسد داروی عمده‌ای که این حس بویایی و چشایی را برگرداند تا به حال وجود ندارد.

توصیه‌ها

دانستنی‌هایی درباره حجامت

افراد اغلب از حجامت به عنوان گزینه ای برای تسکین درد یاد می کنند. با این وجود، در شرایطی که برخی شواهد برای کارایی و اثربخشی آن در این زمینه وجود دارند، دانشمندان به انجام مطالعات بیشتر با کیفیت بالا برای تایید قطعی این امر اشاره دارند.

حجامت یک روش درمان سنتی چینی و خاورمیانه ای است که برای درمان انواع مختلفی از شرایط استفاده می شود. حجامت شامل قرار دادن چند فنجان روی نقاط خاصی از پوست فرد می شود. سپس، فردی که حجامت را انجام می دهد در فنجان ها مکش ایجاد کرده که موجب کشیده شدن پوست فرد می شود.

حجامت می تواند در دو نوع خشک یا مرطوب انجام شود. حجامت خشک تنها مکش را شامل می شود، در شرایطی که حجامت مرطوب شامل سوراخ کردن پوست پیش از آغاز مکش شده که خروج مقداری از خون فرد طی این روند را موجب می شود.

حجامت به طور معمول موجب شکل گیری کبودی های گرد روی پوست فرد می شود که به واسطه پارگی رگ های خونی که در معرض مکش قرار داشته اند، رخ می دهد.

آیا کار می کند؟

بنابر مطالعه ای که در نشریه PLoS One منتشر شد، افرادی که مسئول انجام حجامت هستند، ادعا می کنند که این روش با ایجاد هایپرمی (افزایش جریان خون بافتی) یا هموستاز (خون ایستی) در اطراف پوست فرد کار می کند. این به معنای آن است که حجامت جریان خون فرد در زیر فنجان ها را افزایش یا کاهش می دهد.

همچنین، حجامت با نقاط ویژه درمانی روی بدن فرد پیوند خورده است که در طب سوزنی نقش اساسی دارند.

بسیاری از پزشکان حجامت را به عنوان یک درمان مکمل در نظر می گیرند، از این رو، افراد بسیاری آن را به عنوان بخشی از پزشکی غربی محسوب نمی کنند. با این وجود، این به معنای کارآمد نبودن آن نیست.

روش های درمان مکمل که از پشتیبانی علمی برخوردار هستند، ممکن است یک افزودنی به پزشکی غربی باشند. با این وجود، مرکز ملی برای سلامت مکمل و یکپارچه آمریکا (NCCIH) به این نکته اشاره داشته است که پژوهش های با کیفیت بالا به میزان کافی برای اثبات اثربخشی حجامت وجود ندارند.

دانشمندان حجامت را با فواید سلامت مختلفی پیوند داده اند، اگر چه به پژوهش های بیشتر برای بررسی کارایی آن به عنوان یک روش درمان نیاز است.

تسکین درد

افراد اغلب از حجامت به عنوان گزینه ای برای تسکین درد یاد می کنند. با این وجود، در شرایطی که برخی شواهد برای کارایی و اثربخشی آن در این زمینه وجود دارند، دانشمندان به انجام مطالعات بیشتر با کیفیت بالا برای تایید قطعی این امر اشاره دارند.

به عنوان مثال، مطالعه ای که در نشریه Evidence-based Complementary and Alternative Medicine منتشر شد، برخی شواهد درباره این که حجامت ممکن است درد را کاهش دهد، ارائه کرد. با این وجود، مولفان به این نکته اشاره داشتند که کیفیت مطالعاتی که این امر را نشان می دهند محدودیت هایی داشته است.

یک متاآنالیز که در نشریه Revista Latina-Americano De Enfermagem منتشر شد، ادعا کرد که ممکن است شواهدی برای اثربخشی حجامت در درمان کمردرد وجود داشته باشند. با این وجود، بار دیگر پژوهشگران به این نکته اشاره داشتند که بیشتر مطالعات از کیفیت بالایی برخوردار نبوده و به انجام مطالعات استاندارد بیشتر در آینده نیاز است.

مطالعه ای که در نشریه BMJ Open منتشر شد به نتیجه ای مشابه در اثربخشی حجامت برای گردن درد دست یافت. بار دیگر، پژوهشگران به این نکته اشاره داشتند که به انجام مطالعات با کیفیت بالای بیشتر برای تایید موثر بودن حجامت در این زمینه نیاز است.

شرایط پوستی

یک بررسی که در نشریه PLoS One منتشر شد، نشان داد که برخی شواهد برای اثربخشی حجامت در درمان هرپس زوستر (زونا)، آکنه، فلج صورت، سرفه و دشواری در تنفس، فتق دیسک کمر، اسپوندیلوز گردنی وجود دارد.

اما پژوهشگران به این نکته اشاره داشتند در بیشتر ۱۳۵ مطالعه مورد بررسی، سطح بالایی از جانبداری وجود داشته است. از این رو، برای تایید یافته ها به انجام مطالعات با کیفیت بالا نیاز است.

ریکاوری ورزشی

مطالعه ای که در نشریه the Journal of Alternative and Complementary Medicine منتشر شد به این نکته اشاره داشت که ورزشکاران حرفه ای به طور فزاینده از حجامت به عنوان روشی برای ریکاوری خود استفاده می کنند.

با این وجود، شواهدی قطعی که نشان دهند حجامت برای هر چیزی مرتبط با ریکاوری ورزشی موثر است، ارائه نشده بود.

عوارض جانبی و خطرات

به گفته مرکز ملی برای سلامت مکمل و یکپارچه آمریکا، از عوارض جانبی حجامت می توان به موارد زیر اشاره کرد:

-تغییر رنگ ماندگار پوست
-جای زخم
-عفونت
-سوختگی

اگر فردی به بیماری های پوستی مانند اگزما یا سوریازیس مبتلا باشد، حجامت ممکن است شرایط این بیماری ها را در بخش هایی که فنجان های حجامت قرار گرفته اند، تشدید کند.

در موارد نادر، اگر مسئول انجام حجامت مرطوب بیش از حد خون بگیرد، فرد ممکن است خونریزی چشمگیر داخلی یا کم خونی را تجربه کند.

بنابر مطالعه ای که در نشریه the Journal of Acupuncture and Meridian Studies منتشر شد، حجامت می تواند در بروز موارد زیر نیز نقش داشته باشد:

-سردرد
-خستگی
-سرگیجه
-غش کردن
-حالت تهوع
-بی خوابی

به واسطه کیفیت پایین مطالعاتی که حجامت را مورد بررسی قرار داده اند، آگاهی از میزان شیوع این عوارض جانبی دشوار است.

اگر فردی هر یک از این عوارض جانبی را پس از حجامت تجربه می کند باید با یک متخصص پزشکی صحبت کند. برخی افراد ممکن است به شرایطی مانند مشکلات لخته شدن خون مبتلا باشند که حجامت را به گزینه ای کمتر ایده آل برای آنها تبدیل می کند.

سخن پایانی

شواهدی وجود دارند که نشان می دهند حجامت ممکن است برای برخی شرایط سلامت مفید باشد. با این وجود، پژوهش ها در زمینه حجامت به طور معمول از کیفیت بالایی برخوردار نبوده و به انجام مطالعات بیشتر برای درک میزان تاثیر این روش و این که در چه شرایطی ممکن است کمک کند، نیاز است.

هشدارها

یک متخصص تغذیه: ۱۰ قانون مهم غذا خوردن را فراموش نکنید!

متخصص تغذیه با اشاره به اهمیت نقش تغذیه در حفظ سلامتی بدن، گفت: ۱۰ اصل مهم در هنگام غذا خوردن را همیشه مد نظر داشته باشید.

ودود خوش طینت متخصص تغذیه در گفت‌وگو با خبرنگار سلامت خبرگزاری فارس درباره «نقش موثر تغذیه در سلامتی بدن»، گفت: وقتی هر غذایی وارد بدن می‌شود تمام سوخت و ساز و متابولیسم بدن را تأمین می‌کند و اگر غذای مصرفی مفید یا مضر باشد، دقیقاً همان اثر را در بدن خواهد گذاشت.

وی ادامه داد: اگر نوع غذای مصرفی با مزاج هماهنگی داشته باشد، هیچ نوع بیماری تولید نخواهد کرد، اما اگر این تناسب بهم بخورد قطعاً بیماری‌هایی را به وجود می‌آورد.

این متخصص تغذیه توصیه کرد: تا گرسنه نشده‌اید، سمت غذا نروید، آرام آرام غذا بخورید، غذا را کامل جویده و قورت دهید. سیر نشده، دست از غذا بکشید و غذایتان را با مزاج خود سازگار کنید.

خوش طینت افزود: در بین غذا خوردن آب ننوشید؛ چراکه بخش عمده بیماری‌ها از جمله کبد چرب، ناشی از بد غذا خوردن و در حین غذا خوردن نوشیدن مایعات است.

این متخصص تغذیه با بیان اینکه غذاهای سرد مزاج را پایه غذاهای مصرفی خود قرار ندهید، بیان داشت: غذاها را متناسب با فصل بخورید؛ در فصل‌های سرد، غذاهای گرم و در فصل تابستان، خنکی و غذاهای سرد مصرف شود.

اخبار

مسئول بسیج دانش آموزی و فرهنگیان استان قم:

تربیت نسل تراز انقلاب عمده‌ترین هدف بسیج است

مسئول سازمان بسیج دانش آموزی و فرهنگیان سپاه استان قم گفت: هر جامعه برای پویایی نیاز به روح جوان و انقلابی گری دارد و نشاط جوانی باید سرمایه این کار باشد.

سرهنگ محمد ذاکربه مناسبت هفته بسیج دانش آموزی در گفت وگو با خبرنگاران گفت: با توجه به شرایط کنونی کشور و محدودیت ناشی از کرونا برنامه‌های هفته بسیج دانش آموزی را به گونه‌ای پیش برده ایم که هم این هفته عزیز را گرامی بداریم و هم پروتکل‌ها را رعایت کنیم.

وی با برشمردن برخی برنامه‌های بسیج دانش آموزی نظیر اجرای سرود گروه بهنام در کوه خضر نبی، برگزاری مسابقات کتابخوانی، دیدار با خانواده شهدا، پویش آمریکا را زیر پا می‌گذاریم، غبار روبی مزار شهدا و نقاشی استکبار ستیزی افزود: یکی از وظایف ما کمک به سبک کردن بار عظیم آموزش است که بر دوش معلمان نهاده شده می‌باشد، از همین جهت طرحی به مدیر کل آموزش و پرورش استان قم ارائه گردیده تا بسیج بتوانند در امر آموزش کمک کار معلمان عزیز باشد.

ذاکر ادامه داد: در سال گذشته ما توانستیم برای دانش آموزان ابتدائی تولید محتوا داشته باشیم و امسال نیز با فراخوانی معلمان بسیجی در جهت رفع مشکل دانش آموزان محروم و مصونیت این قشر از خطرات فضای مجازی اقدامات خوبی صورت گرفت.

ذاکر خاطر نشان کرد: با توجه به شرایط موجود و لغو اردوی راهیان نور کانالی در ایتا با نام راهیان بهشت ایجاد کردیم تا بتوانیم از این طریق یاد شهدا را زنده نگه داریم.

وی با تأکید بر سخن رهبر معظم انقلاب که فرمودند: "چنانچه هشت تا ده میلیون جوان مومن انقلابی پای کار فراهم کنید همه دغدغه‌های من از کشور رفع خواهد شد" گفت: عمده‌ترین هدف سازمان بسیج دانش آموزی تربیت نسل تراز انقلاب است که ما از این هدف کوتاه نمی‌آییم.

مسئول بسیج دانش آموزی و فرهنگیان استان قم از شهید سردار سلیمانی به عنوان سیدالشهدای انقلاب اسلامی یاد کرد و تصریح کرد: آمریکایی‌ها خیال کردند که با به شهادت رساندن حاج قاسم خللی در جبهه انقلاب پیش می‌آید و راه و مجاهدت‌های سردار سلیمانی فراموش میشود؛ ولی دیدیم خروشی در ملت ایران ایجاد شد و مردم نشان دادند این‌ها افکاری غلط و خیالی خام در ذهن ترامپ و آمریکایی‌ها بیش نیست و زدن پایگاه عین السد گوشه‌ای از قدرت و توان جمهوری اسلامی ایران در دفاع از مرزها و کیان انقلاب است.

ذاکر با اشاره به از بین رفتن حیثیت و هیبت آمریکا با صادرات نفت از ایران به ونزوئلا اظهار داشت: با این اقدام به همه نشان دادیم جوان ایرانی هر کاری را که بخواهد میتواند انجام دهد و این از افتخارات ملت ما می‌باشد که در اوج تهاجم و فشار فرهنگی بر جوانان امثال حججی ها، دانشمندان هسته‌ای و مدافعان حرم در این مرز و بوم پرورش می‌یابند.

مسئول بسیج دانش آموزی و فرهنگیان استان قم در ادامه پیرامون اظهارات ابلیس پاریس گفت: این جنگ روانی از اوج نادانی و نفهمی رئیس جمهور فرانسه است، که مسلمانان همه کشورها نظیر ایران، بحرین، قطر، عراق و ... به پاخاسته اند و ضمن تحریم کالاهای فرانسوی با اتحاد در صحنه حاضر شدند.

وی افزود: مکرون نشان داد که بازیچه دست صهیونیسم و آمریکا است و مهد دموکراسی جهان طبل تو خالی بیش نیست.

ذاکر در پایان لازمه جامعه پویا را روح جوان انقلابی عنوان کرد و تصریح کرد: همانطور که رهبر معظم انقلاب فرمودند: هر کجا کار به دست جوانان سپرده شده، کار خوب و با سرعت به پیش رفت.

رییس سازمان جهاد کشاورزی استان قم:

واحد فرآوری تخم‌مرغ در قم دایر می‌شود

رییس سازمان جهاد کشاورزی استان قم گفت: پرداختن به موضوع تکمیل زنجیره تولید تخم‌مرغ در قم که یکی از قطب‌های تولید این محصول در سطح کشور است اهمیت اقتصادی زیادی دارد و به همین منظور واحد فرآوری تخم‌مرغ در استان دایر می‌شود.

عباس پورمیدانی بیان کرد: این طرح باهدف گسترش سطح تولید، اشتغال و ارزش‌افزوده اقتصادی در بخش کشاورزی قم اجرا می‌شود و درآمدزایی خوبی برای استان به دنبال دارد.

وی با اشاره به این‌که ایجاد واحد فرآوری تخم‌مرغ از جمله طرح‌های جهش تولید استان در بخش کشاورزی است، افزود: استان قم از نظر طرح‌های جهش تولید در کشور پیشگام است و در همین راستا طرح‌های مورد نظر بخش کشاورزی تا پایان سال جاری به بهره‌برداری می‌رسد.

وی ادامه داد: اعتبار پیش‌بینی‌شده برای اجرای این طرح یکهزار میلیارد ریال است که با تخصیص سرمایه موردنیاز از محل تسهیلات بانکی و سایر منابع و مشارکت فعال بخش خصوصی، تا پایان سال اجرایی می‌شود.

پورمیدانی گفت: تکمیل زنجیره تولید تخم‌مرغ در قم موجب تقویت توان استان در تامین نیاز بازارهای داخلی و بین‌المللی به این محصول می‌شود و بستر گسترش فعالیت مرغداری‌های استان را فراهم می‌کند.

وی بیان کرد: تامین غذای سالم ازجمله راهبردهای مهم سازمان جهاد کشاورزی قم در سال جهش تولید است که در همین راستا تکمیل زنجیره تولید محصولات مختلف و حمایت از سرمایه‌گذاران در این بخش با جدیت دنبال می‌شود.

قم چهارمین استان کشور ازنظر تراکم مرغداری‌های فعال است؛ این استان رشد قابل‌توجهی در صنعت طیور دارد و به‌طور میانگین هشت درصد نیاز تخم‌مرغ و سه درصد نیاز مرغ گوشتی کشور را تامین می‌کند.

نزدیک به ۱۴ هزار تن در بخش کشاورزی قم فعالیت می‌کنند که در این میان بیش از یک هزار تن خانم هستند.

بیشتر بهره‌برداران بخش کشاورزی قم را روستاییان تشکیل می‌دهند به‌نحوی که کشاورزی به‌تنهایی ۴۵ درصد اشتغال روستائیان در بخش‌های مختلف استان را به خود اختصاص داده است.

میزان متوسط تولید بخش کشاورزی استان قم در سال برابر ۸۰۵ هزار تن در زمینهٔ محصولات زراعی، باغی، دامی و شیلات است.

معاون جهاد کشاورزی استان قم:

۵۰ گرم زهر زنبور عسل در قم استحصال شد

معاون بهبود تولیدات گیاهی سازمان جهاد کشاورزی قم گفت: برای نخستین بار در قم تعدادی از زنبور داران استان توانستند ۵۰ گرم زهر زنبور عسل را استحصال کنند.

علی اصغر همت بیان کرد: زهر زنبور عسل دارای خواص درمانی فراوان و ارزش اقتصادی بالایی است و در سال جهش تولید تلاش می‌کنیم استحصال این محصول ارزشمند در میان زنبورداران استان به عنوان یک اولویت دنبال شود.

وی ادامه داد: استحصال زهر با تنوع بخشی به محصولات مرتبط با زنبور عسل، اقتصاد زنبور داران استان را از تک محصولی خارج می‌کند و به همین دلیل ترویج آن در دستورکار معاونت بهبود تولیدات دامی سازمان جهاد کشاورزی قم قرار گرفته است.

وی افزود: زهر زنبور عسل دارای ارزش اقتصادی بسیار بالایی است و هر گرم این محصول بیش از ۸۰ دلار قیمت دارد که این موضوع نشانگر اهمیت سرمایه گذاری در این بخش است.

همت گفت: امروز زهر زنبور عسل برای درمان بسیاری از بیماری‌ها مورد استفاده قرار می‌گیرد و نتایج آن در بهبود افراد بیمار به اثبات رسیده است، به همین دلیل این محصول بازار فروش مناسبی دارد.

وی بیان کرد: زهر زنبور عسل در قالب محصولات متنوع همچون عصاره، مکمل، مرطوب کننده و سرم در بازار عرضه می‌شود و مشتریان بسیاری دارد.

وی ادامه داد: امید است با اقدامات صورت گرفته تولید این محصول مهم در استان افزایش یافته و بخش مهمی از بازار آن با محصولات تولید شده توسط زنبورداران فعال در قم تامین شود.

زهر زنبور عسل یک مایع اسیدی و بی رنگ است که پس از استحصال به روش‌های صحیح می توان از خواص ضد التهابی و تسکین دهندگی درد آن برای بهبود فرآیند درمان بیماران استفاده کرد.

سالانه بیش از ۳۳۶ تن عسل در استان قم تولید می‌شود و صنعت زنبورداری در این استان روزبه‌روز گسترش می‌یابد.

گفتنی است برنامه‌های سازمان جهاد کشاورزی قم برای توسعه صنعت زنبورداری استان با مشارکت شرکت تعاونی زنبورداران قم دنبال می‌شود، این شرکت نهادی فعال است که با زیرمجموعه خود ارتباط مناسبی دارد و تاکنون اقدامات مطلوبی برای توسعه این صنعت در سطح بخش‌های مختلف استان توسط آن انجام‌شده است.

ایمان بررسی می کند؛

گرانی سکه، طلاق را افزایش داد؛ چه باید کرد؟!

« مهریه را کی داده، کی گرفته»؛ جمله‌ای است که در مراسم خواستگاری و در جریان چانه‌زنی برای تعیین مهریه بر زبان‌ها جاری می‌شود، اما آمار زندانیان مهریه گواهی بر این نکته است که مهریه را هم می‌دهند و هم می‌گیرند؛ اغلب هم با شکایت و دادگاه و زندان.

سال گذشته بود که قوه قضاییه در بخشنامه‌ای سقف حداکثری برای تعقیب کیفری بدهکاران مالی مهریه را ۱۱۰ سکه تعیین کرد. اما اکنون با افزایش چشمگیر قیمت سکه و با احتساب سکه ۱۶ میلیونی، ارزش تومانی مهریه به حدود یک میلیارد و ۷۵۰ میلیون تومان رسیده است. همین امر سبب شده تا آمار مراجعه کنندگان به محاکم قضایی برای گرفتن طلاق در کشور روند صعودی داشته باشد. از طرف دیگر در روزهای اخیر جمعی از معترضان به اجرای احکام حبس برای محکومان به پرداخت مهریه با تجمع مقابل مجلس شورای اسلامی خواهان تغییر قانون مهریه و رفع مجازات زندان برای آن شدند.

این معترضان نسبت به قانون حبس برای افرادی که استطاعت مالی پرداخت مهریه را ندارند، اعتراض داشتند و پلاکاردهایی با همین مضمون نیز در دست گرفته بودند. آنها در این تجمع شعارهایی مانند «جرم من ازدواجه، زندان چرا مجازه» و «زندانی مهریه آزاد باید گردد» سر دادند.

بالارفتن قیمت طلا و سکه و افزایش مراجعه به دادگاه‌های خانواده

در سال‌های اخیر افزایش قیمت سکه عده‌ای را برای ازدواج مردد و تعدادی را برای گرفتن طلاق مصمم کرده است. بالارفتن قیمت طلا و سکه در ماه های اخیر نه تنها بازار طلافروشان، بلکه دادگاه‌های خانواده را نیز تحت تاثیر قرار داده است. این روزها زنان زیادی دنبال گرفتن مهریه هستند و مردان زیادی نیز به دلیل بالارفتن قیمت سکه و ناتوانی در پرداخت مهریه، راهی زندان شده‌اند.

به همین دلیل در روزهای اخیر تجمع‌هایی مقابل مجلس شورای اسلامی شکل گرفت. برخی از مردان حاضر در این تجمع می‌گفتند که بیش از ۱۰ سال از پرداخت مهریه آنان سپری می‌شود و اکنون با افزایش نرخ سکه طلا، توان پرداخت آن را ندارند.

به گزارش ایرنا، یکی از همین معترضان گفته بود: «اکنون همه اموال و دارایی‌هایم از ارث پدری گرفته تا مدارک دانشگاهیم بلوکه شده و در عمل هیچ اموالی هم برایم باقی نمانده در حالی که ۱۳ سال است که دخترم را ندیده‌ام و خبری از وی ندارم.»

مهریه؛ ابزاری برای سودجویی و تحت فشار قراردادن مردان؟

یک خانم حاضر در جمع این معترضان نیز علت حضورش در این جمع را اعتراض به قانون مهریه خواند و گفت: «بنا نیست مهریه ابزاری برای سودجویی تعدادی از زنان از وضعیت اقتصادی و تحت فشار قراردادن مردان باشد، از سوی دیگر قانون نباید مردی را به علت نداشتن استطاعت مالی زندانی کند.»

آن طور که پیش از این ستاد دیه کشور اعلام کرده است: «ابتدای سال ۱۳۹۷ تعداد زندانیان مهریه ۲ هزار و ۹۷۸ نفر بود که در ادامه به دلایل متعددی مانند افزایش قیمت سکه، رشد ۴۰ درصدی این محکومان را در پی داشت. اما مقایسه آمار زندانیان کنونی با محبوسان سال ۹۳ نشان می دهد این تعداد زندانی رشد ۷۱ درصدی دارد».

دستور رئیسی برای تجدیدنظر فوری درباره زندانیان مهریه

این وضعیت در حالی است که اوایل اردیبهشت‌ماه امسال حجت‌الاسلام سید ابراهیم رئیسی، رئیس قوه قضائیه خواستار تجدیدنظر فوری درباره زندانیان مهریه شد. وی درباره کاهش جمعیت کیفری نیز تأکید کرد: باید نظارت شود که تا حد امکان، بازداشت صورت نگیرد. در خصوص مهریه نیز بیشتر مراجع معظم تقلید در دیداری که داشتیم تذکر می‌دادند که بر این اساس لازم است بازنگری جدی و فوری در مورد زندانیان مهریه صورت گیرد.

همچنین براساس اعلام سیداسدالله جولایی، مدیرعامل ستاد دیه کشور تا ۱۱ تیرماه امسال از مجموع پنج هزار و ۹۷۳ نفری زندانیان مالی ناشی از جرایم غیرعمد در کشور، بدهکاران مهریه با تعداد ۹۶۲ محکوم نزدیک به ۱۶ درصد آمار را به خود اختصاص داده‌اند.

طرحی برای ساماندهی مهریه

البته یک نماینده مجلس شهریورماه امسال از تدوین طرحی برای تغییر قانون مهریه خبر داد. این طرح که «ساماندهی امور مهریه» نام دارد، به امضای ۵۰ نماینده مجلس رسیده و قرار است در کمیسیون‌های مربوطه مورد بررسی قرار گیرد. سیدجواد حسینی کیا، نماینده کرمانشاه در مجلس که از جمله امضاکنندگان این طرح است در این باره به خانه ملت گفته: «قرار است در این طرح قانون تغییر کند و به جای مبنای ۱۱۰ سکه به عنوان مهریه عندالمطالبه، ۵ هزار روز حقوق پایه کارگری لحاظ شود.»

حسینی‌کیا می‌گوید: «اگر حقوق روزانه هر کارگر را ۷۰ هزار تومان در نظر بگیریم، سقف قانونی برای مهریه عندالمطالبه ۳۵۰ میلیون تومان خواهد شد و بیشتر از آن در صورت اثبات توان مالی (عندالاستطاعه) قابل پیگیری قانونی خواهد بود».

وی درباره وضعیت پیگیری این طرح هم توضیح داده است «کمیسیون‌های مربوط، این طرح را بررسی خواهند کرد و نظرات دیگر نمایندگان را هم اخذ می‌کنیم، پس از آن طرح در صحن علنی مجلس ارائه خواهد شد تا درباره آن تصمیم‌گیری شود».

این نماینده، هدف از تدوین طرح را روند افزایشی پرونده‌های خانواده در دادگاه‌ها اعلام کرده و گفته بسیاری از این پرونده‌ها در محاکم قضایی منجر به افزایش تعداد «زندانیان مهریه» شده است.

نمی‌توان انتظار داشت رویه قضایی تغییر کند

دو سالی می‌شود که رویه رسیدگی به پرونده‌های بدهکاران مهریه ثابت مانده است، اما آیا گرانی‌های اخیر بازار سکه می‌تواند در قانون رسیدگی به پرونده این بدهکاران مهریه تغییری ایجاد کند یا تعلیقی صورت بگیرد؟

نعمت احمدی حقوقدان و وکیل دادگستری در این باره به ایرناپلاس گفت: نباید اتفاقی مثل گرانی سکه طلا باعث شود متولیان قضایی برای تغییر رویه رسیدگی به دعاوی مهریه آستین بالا بزنند.

وی افزود: ازدواج یک قرارداد است و طرفین باید در زمان جاری شدن عقد چشم و گوششان باز باشد؛ مشکل بدهکاران مهریه از آنجا ناشی می‌شود که در زمان جاری شدن عقد احساسی و چشمی تصمیم می‌گیرند؛ اینکه بگویند مهریه را کی داده و کی گرفته از همین جا ناشی می‌شود.

این حقوقدان اضافه کرد: نمی‌توان انتظار داشت چون برخورد احساسی و غیرعقلی در زمان عقد نکاح رایج شده است متولیان جامعه رویه قضایی را تغییر دهند؛ اول آنکه بنیان خانواده که در شرع منور جایگاه مقدس و والایی دارد براساس ازدواج است؛ همین اکنون کیان خانواده در معرض آسیب‌های جدی است و یکی از لطمه‌هایی که به کیان خانواده وارد آمد همین دستورالعملی بود که در سال ۹۰ برای رسیدگی به پرونده‌های بدهی مهریه صادر شد؛ متاسفانه متولیان وقت هم احساسی رفتار کردند و در جهت حمایت از یک عده، قانونی وضع کردند که ناقض اصل حاکم بر عقود است.

تاکنون همه رئیسان قوه قضاییه باوجود مجتهد و عالم بودن کمتر با امر قضاوت و قانون آشنا بوده‌اند و در این میان تنها آقای رئیسی است که سابقه کار قضایی دارد؛ بخشنامه‌هایی هم که در آن زمان برای اصلاح ساماندهی پرونده‌های مهریه صادر شد نتیجه کار مشاورانی بود که در عمل هیچ مسئولیتی متوجه آن‌ها نبود.

بخشی از بدهکاران مهریه به دلیل لجبازی و کل‌کل زندانی شده‌اند

این وکیل دادگستری ادامه داد: نمی‌توان و نباید با وضع مقررات، شرایط قانونی پذیرفته شده در عقود منعقد شده را تغییر داد؛ کاری که در سال ۹۰ اتفاق افتاد از نظر حقوقی به معنی عطف به ماسبق کردن قانونی است که شرایط انجام وجود ندارد حالا چه سکه طلا یک میلیون تومان باشد و چه ۱۰ میلیون تومان و تعداد زندانیان بدهکار مهریه چه ۹۰۰ نفر باشند و چه ۹۰ هزار نفر. درست است که رسیدگی به این پرونده‌ها به یکی از مشکلات محاکم خانواده تبدیل شده، اما نباید قاعده اصلی را تغییر داد؛ فراموش نکنیم که بخشی از بدهکاران مهریه به دلیل لجبازی و کل‌کل با طرف مقابل زندانی شده‌اند و کمتر بدهکاری است که از سر نداری آزادی خود را از دست داده باشد.

احمدی معتقد است: مشکل اینجاست که بدهی مهریه به عنوان یک بدهی مالی پذیرفته نمی‌شود؛ طبق قانون از زمان جاری شدن عقد نکاح، مطالبه مهریه حق زوجه است و زوج باید به محض درخواست، آن را پرداخت کند؛ اینکه در ایران رایج است تا بیشتر مهریه‌ها براساس سکه طلا تعیین می‌شوند اتفاقی است که در سال‌های اخیر افتاده و یکی از دلایلش می‌تواند سهل‌الطلب بودن آن و یا مقدور نبودن تعیین زمین و ملک به عنوان مهریه باشد؛ حتی اگر در زمان عقد میزان مهریه براساس ریال باشد بازهم طبق قانون باید ارزش آن را در زمان مطالبه شدن طبق شاخص بانک مرکزی به‌روزرسانی کرد.

طلاق گرفتن نباید به این راحتی باشد

وی افزود: اگر جامعه بپذیرد که مهریه حقی است که زوجه بابت گذراندن عمر خود در خانه شوهر به دست می‌آورد و شوهر از زمان جاری شدن عقد نکاح باید آمادگی پرداخت این تعهد مالی را داشته باشد آنگاه می‌توان به حل مشکل ایجاد شده در محاکم خانواده امیدوار بود.

اینکه توقع داشته باشیم رویه قضایی تغییر کند معنی دستکاری اصول بنیادین و تغییرناپذیر قواعدی است که شرعا و قانونا برای سنجش اعتبار عقد قراردادها تعیین شده است. این به منزله بی‌ثبات کردن قوانین است؛ واقعیتی که نمی‌توان انکار کرد اینکه این روزها محاکم خانواده حکم بیمارستان را دارند، علت بیماری جای دیگری است و با تغییر قوانین مشکل حل نمی‌شود.

این حقوقدان خاطرنشان کرد: در جامعه‌ای که طلاق گرفتن، به راحتی کشیدن دندان شده باشد نمی‌توان انتظار داشت در محاکم آن تشریفات صدور حکم طلاق به صورت صوری طی نشود؛ بیشتر احکام عدم‌سازش که این روزها از سوی داوران برای زوج‌ها صادر می‌شود از این دست بوده که گناهی نابخشودنی در حق کیان خانواده است؛ در اروپا و آمریکا حکم طلاق زمانی صادر می‌شود که مسجل شود زوج و زوجه جدا از یکدیگر زندگی می‌کنند.

۱۵۰ یا ۲۰۰ هکتار؟

اما و اگرها درباره مساحت شهرک شهاب

با وجود گذشت ۱۲ سال از تصویب و کلنگ زنی طرح ایجاد شهرک صنعتی شهاب، اما همچنان اختلاف نظر بین دستگاه های استان در خصوص مساحت این شهرک پابرجاست.

شهرک صنعتی شهاب در کیلومتر ۵ اتوبان قم - تهران واقع شده و بر اساس تصمیمات اولیه قرار بر این بود که صنایع دوستدار محیط زیست، صنعت چاپ و نشر و صنایع غذایی امکان استقرار در این شهرک را داشته باشند.

اکنون با گذشت سال ها از تصویب راه اندازی این شهرک، اما همچنان مباحث و مشکلات بسیاری پیش روی استقرار واحدهای صنعتی در این شهرک قرار دارد.

مدیرکل سازمان حفاظت محیط زیست استان قم در خصوص وضعیت شهرک صنعتی شهاب با بیان اینکه مساحت در نظر گرفته شده برای این شهرک از رقم ۱۰۰ هکتار آغاز شد اظهار کرد: این مساحت در ادامه به ۱۵۰ هکتار رسید و اکنون سخن از ۲۰۰ هکتار مساحت است که البته این رقم آخر مورد تأیید این اداره کل نیست.

سید رضا موسوی مشکینی افزود: به هر حال ۵۰ هکتار اخیر تاکنون نتوانسته است تأیید ضوابط سازمان محیط زیست را دریافت کند.

وی ادامه داد: البته در این زمینه استاندار قم پیگیری ها و مکاتباتی با سازمان حفاظت محیط زیست داشته است، اما تا این لحظه تأییدیه ای برای آن صادر نشده و بنابراین باید اذعان کرد که این شهرک فعلا دارای مجوز بهره برداری ۱۵۰ هکتار از سوی محیط زیست است.

مساحت شهرک شهاب ازابتدا ۲۰۰ هکتار بود

همچنین در این باره رئیس سازمان صنعت، معدن و تجارت استان قم با اشاره به این که مساحت شهرک شهاب از ابتدا ۲۰۰ هکتار بوده است خاطر نشان کرد: ارزیابی شرکت شهرک های صنعتی استان قم برای این محدوده، ۲۰۰ هکتار بوده که اختصاص به صنایع پاک مانند چاپ و نشر، آی تی و همچنین صنایع غذایی دارد.

محمود سیجانی اضافه کرد: به هر حال این رقم ۲۰۰ هکتار، مجوّز شورای برنامه ریزی و توسعه استان قم را دارد و اگر اداره کل حفاظت محیط زیست استان اشکالی در این موضوع وارد می دانست، باید در همان شورا آن را مطرح می کرد.

صنایع قابل استقرار در شهرک شهاب مشکل زیست محیطی ندارند

و اما معاون هماهنگی امور اقتصادی و توسعه منابع استانداری قم نیز در خصوص مشکلات این شهرک بیان کرد: بنده برای نخستین بار است که مشکل این ۵۰ هکتار را می شنوم.

مهرداد غضنفری یادآور شد: البته باید به این امر هم توجه داشت که صنایعی که قرار است در شهرک شهاب مستقر شوند، صنایع پاک هستند و عملا مشکل زیست محیطی ندارند.

با این حال مدیرکل حفاظت از محیط زیست استان قم همچنان معتقد است مجوز محیط زیستی شهرک شهاب برای ۱۵۰ هکتار از آن محدوده صادر شده است.

موسوی مشکینی افزود: به هر حال صدور مجوز محیط زیستی برای شهرک ها ضوابط خاص خود را دارد، بویژه آن که شهرک شهاب در مجاورت محدوده شهری هم واقع است و از این رو باید نکات دیگری هم در این زمینه لحاظ شود.

اخبار

مدیرکل سهامی بیمه ایران استان قم خبرداد:

رشد ۴۱ درصدی پرداخت حق بیمه در استان قم

مدیرکل سهامی بیمه ایران استان قم با اشاره به آمار بالای پرداخت خسارت در بخش تصادفات خودروبی، گفت: بانک اطلاعاتی رانندگان پرخطر قمی در حال تدوین و بروزرسانی نهایی است.

علی قطبی راوندی روز شنبه در جمع خبرنگاران، افزود: با راه اندازی این سامانه اطلاعات رانندگان پرخطر و حادثه‌آفرین قمی مشخص خواهد شد.

وی گفت: همچنین سامانه‌ای با مشارکت دستگاه‌های متولی برای جلوگیری از کلاه‌برداری و صحنه‌سازی تصادفات در قم در حال تدوین است.

وی یادآور شد: سال گذشته ۱۴۸ میلیارد تومان حق بیمه در بیمه ایران استان قم دریافت و ۱۱۷ میلیارد تومان خسارت پرداخت شد که از این بین ۱۰۴ میلیارد تومان معادل ۹۸ درصد خسارت‌ها مربوط به بخش اتومبیل بوده است.

قطبی راوندی تصریح کرد: سال ۹۸، ۸۰۱ هزار فقره بیمه‌نامه در قم صادر و ۲۸ هزار فقره پرونده پرداخت خسارت تشکیل شد.

به گفته وی، درشش ماه اول سال جاری، ۹۶ میلیارد تومان حق بیمه در این استان دریافت و ۵۶ میلیارد تومان خسارت پرداخت‌شده که ۳۷ میلیارد تومان از خسارت‌های پرداختی در بخش خودرو بوده است.

قطبی راوندی تصریح کرد: در شش ماه ابتدای امسال درمجموع ۴۱۹ هزار فقره بیمه‌نامه در قم صادرشده و ۹ هزار و ۷۰۰ پرونده خسارت هم تشکیل شده است.

وی گفت: میزان رشد حق بیمه استان قم در سال جاری ۴۱ درصد بوده است.

قطبی راوندی اظهار داشت: در سال جاری برای ۵ فرد بیمه شده قمی خسارت‌های بالای یک‌میلیارد تومانی پرداخت‌شده است.

به گفته قطبی راوندی، قم به دلیل ویژگی مواصلاتی خود و حجم بالای تصادفات همواره در مبحث بیمه زیان‌ده بوده است.

وی گفت: سال گذشته از ۳۹۵ نفر فوتی تصادفات رانندگی قم، ۱۹۵ نفر فوتی معادل ۶۵ درصد خسارت‌ها را بیمه ایران متحمل شده که ۴۲ نفر از آنها را عابران پیاده تشکیل داده است.

مدیرکل سهامی بیمه ایران استان قم افزود: در سال گذشته همچنین بیمه ایران برای ۲۰ موتورسیکلت‌سوار فوت‌شده خسارت پرداخت کرده است.

وی ابراز داشت: امسال برای ۳۶ فوتی تصادفات رانندگی در بیمه ایران استان قم خسارت پرداخت‌شده است.

مدیرکل سهامی بیمه ایران استان قم ادامه داد: اکثر تصادفات رخ‌داده در قم در حاشیه آزادراه‌ها و بزرگراه‌هاست.

وی بیان کرد: اصلاح نقاط کور و حادثه‌خیز می‌تواند آمار فوتی و تصادفات را در قم کاهش دهد.

مدیرکل سهامی بیمه ایران استان قم افزود: بلوار مرجعیت قم در سال ۹۸ بیشترین میزان تصادفات و فوتی‌ها را داشت که با اصلاح نقاط حادثه‌خیز آن امسال میزان تصادفات در آن بشدت کاهش یافته است.

وی گفت: با افزایش نرخ خودرو در کشور از ابتدای سال جاری، مالکان آنها باید مابه‌التفاوت حق بیمه خود را تکمیل کنند تا در بروز سانحه بیمه بتواند خسارت کامل را به آنها پرداخت نماید.

وی اظهار کرد: از ابتدای آذرماه سامانه "شاهکار" برای مطابقت بین بیمه‌نامه و شماره ملی به‌ویژه در تصادفات راهنمایی و رانندگی راه‌اندازی خواهد شد.

قطبی راوندی همچنین ابراز داشت: طرح بزرگ تحت پوشش قرار دادن تمام منازل مسکونی استان در برابر آتش‌سوزی با همکاری استانداری قم در حال پیگیری است.

کارشناس مسئول بهداشت محیط مرکز بهداشت شهرستان قم تاکید کرد

لزوم رعایت فاصله ایمن در نانوایی‌ها برای در امان ماندن از کرونا

کارشناس مسئول بهداشت محیط مرکز بهداشت شهرستان قم با اشاره به شیوع ویروس کرونا گفت: دراین شرایط رعایت کردن فاصله ایمن توسط مشتریان در نانوایی‌ها دارای اهمیت بالایی است و بی توجهی به آن خطری جدی برای همشهریان است.

محمدحسین باباخانی افزود: با توجه به شیوع ویروس کرونا و لزوم رعایت فاصله ایمن یک و نیم تا دو متری، متاسفانه عدم رعایت این مساله در نانوایی ها مشکل آفرین شده‌است.

وی اضافه کرد: همه‌نانوایی‌ها موظف به خط کشی محل ایستادن مشتری‌ها شده‌اند تا فاصله‌گذاری اجتماعی رعایت شود، ولی اغلب این مساله توسط مشتریان نقض می‌شود.

وی ادامه داد: فاصله بین نانوا و مشتری به دلیل وجود پیشخوان رعایت می‌شود و مشکلی در این زمینه وجود ندارد.

باباخانی تاکید کرد: با توجه به ازدحام جمعیت در نانوایی ها، افراد آسیب پذیر و دارای بیماری خاص و زمینه ای نباید برای خریدنان در نانوایی ها حاضر شوند.

وی خاطرنشان کرد: افرادی که علایم به بیماری تنفسی دارند نباید در نانوایی حضور یابند و استفاده از ماسک توسط کادر نانوایی و مشتری ها الزامی است.

وی تصریح کرد: انتقال ویروس کرونا از طریق هوای تنفسی و ذرات تنفسی روی سطوح ممکن است و انتقال کرونا از طریق نانی که از تنور بیرون آمده غیرممکن است.

کارشناس مرکز بهداشت شهرستان قم در ادامه با اشاره به نکات بهداشتی که باید در نانوایی ها رعایت شود، گفت: نانواها موظف هستند پول نقد را در نانوایی ها حذف کنند و فقط از کارت‌خوان استفاده کنند.

وی افزود: مشتریان نباید از ابزار نانوایی ها مثل برس و قیچی نان استفاده کنند و نانواها نیز موظف به حذف این وسایل هستند، زیرا وسایل مشترک باعث انتقال ویروس می‌شود.

وی تاکید کرد: تهویه نانوایی ها باید سیستم مناسبی داشته باشد و همواره روشن باشد، زیرا نانوایی ها از جمله اماکنی است که در بیشتر ساعات با ازدحام جمعیت مواجه است.

باباخانی خاطرنشان کرد: در پایان هر روز کاری، نانواها باید محل کار، سطوح و ابزار را ضدعفونی کنند و لباس کار به صورت مرتب تعویض و ضدعفونی شود.

وی بیان کرد: نانوا و کارگر باید به صورت مرتب دست‌های خود را با آب و صابون شست و شو دهند و در صورتی که به آب و صابون دسترسی نداشته باشند، از محلول ضدعفونی دست استفاده کنند.

وی افزود: تابلوهای آموزشی با محتوای روش های پیشگیری از بیماری های تنفسی و کرونا در اختیار نانوایی ها قرار داده شده که باید در جای مناسب نصب شود تا نانوا و مشتری از نکات آموزشی آن استفاده کنند.

به گفته کارشناس مرکز بهداشت شهرستان قم، سامانه ۱۹۰ مرکز بهداشت آماده دریافت شکایات مردمی در مورد تخلفات بهداشتی است و همشهریان می توانند موارد نقض دستورالعمل های بهداشتی را به این سامانه اطلاع دهند.

معاون اداره کل میراث فرهنگی، گردشگری و صنایع دستی قم اعلام کرد:

اعطای تسهیلات به هنرمندان صنایع دستی

معاون صنایع‌دستی اداره کل میراث فرهنگی، گردشگری و صنایع‌دستی قم گفت: هنرمندان صنایع‌دستی استان می‌توانند برای دریافت تسهیلات به این معاونت مراجعه کنند

مهدی نصر افزود: هنرمندان صنایع‌دستی دارای کارت‌شناسایی، پروانه‌تولیدانفرادی و پروانه تولید کارگاهی صنایع‌دستی که تقاضای دریافت تسهیلات را دارند با ارائه مدارک و مستندات و تهیه طرح توجیهی اقتصادی به معاونت صنایع‌دستی استان مراجعه کنند.

وی اظهار کرد: تسهیلات تا سقف پنج میلیارد ریال با سود چهار درصد و بازپرداخت دوساله توسط صندوق کارآفرینی امید پرداخت می‌شود.

معاون صنایع‌دستی استان قم افزود: تسهیلات بالای پنج میلیون ریال با سود ۱۰ درصد به‌علاوه کارمزد دو درصد و بازپرداخت دوساله توسط بانک گردشگری پرداخت می‌شود.

وی گفت: متقاضیان می‌توانند برای کسب اطلاعات بیشتر با شماره تلفن ۳۷۷۰۴۰۴۹۲ و ۳۷۷۳۸۱۹۹ معاونت صنایع‌دستی قم تماس بگیرند.

۷۰ رشته صنایع دستی در استان قم وجود دارد که حدود پنج هزار نفر در رشته های مختلف این صنعت مشغول به فعالیت هستند.

مدیرکل میراث فرهنگی، گردشگری و صنایع دستی قم:

آغاز طرح مهارت‌آموزی صنایع دستی

مدیرکل میراث فرهنگی، گردشگری و صنایع‌دستی قم از آغاز طرح مهارت‌آموزی صنایع‌دستی در این استان خبر داد.

به گزارش روابط عمومی اداره کل میراث فرهنگی، گردشگری و صنایع دستی قم، حمید یزدانی با اعلام این خبر گفت: «مدت زمان این دوره‌های آموزشی ۱۲۰ الی ۳۶۰ روز است و هنرجو با حضور در کارگاه، رشته مورد علاقه خود را زیر نظر استادکار آموزش می‌بیند.»

او افزود: «در طول دوره آموزشی تمامی مسئولیت مدنی هنرآموز بر عهده اداره کل فنی و حرفه‌ای خواهد بود و استادکار مسئولیتی در قبال حق الزحمه و پرداخت حق بیمه هنرآموز نخواهد داشت.»

او با بیان این که طرح مهارت‌آموزی در محیط واقعی کار انجام می‌شود گفت: «در هر کارگاه حداکثر سه هنرجو می توانند آموزش لازم را ببینند. هنرمندانی که تمایل دارند در این طرح شرکت کنند و کارگاه مناسب نیز برای پذیرش هنرآموز را دارند به معاونت صنایع‌دستی قم مراجعه کنند.»

سنگینی پیشنهاد مجلس بر دوش خانوارهای کم‌درآمد؛

بار مالیات ۱۴۰۰ بر دوش کجا خواهد بود؟

تکیه بر درآمدهای مالیاتی برای دولت می‌تواند همچون ایستادن بر لبه تیغ باشد. در واقع تلاش برای افزایش این نوع درآمدها در شرایط رکودی با افزایش نرخ‌های مالیاتی، نتیجه معکوس به‌همراه دارد و به کاهش درآمدهای دولت منجر خواهد شد. بنابراین لازم است افزایش درآمدهای مالیاتی در شرایط کنونی با استفاده از شناسایی خلأهای مالیاتی انجام شود.

موضوع اصلاح ساختاری بودجه در هفته‌های اخیر با نزدیک شدن به زمان قانونی تقدیم لایحه بودجه به مجلس، بیش از پیش مورد توجه قرار گرفته و کارشناسان اقتصادی و نهادهای مرتبط نیز در این زمینه پیشنهادهایی را مطرح کرده‌اند. در این میان برخی پیشنهادها با هدف قرار دادن اصلاحات مالیاتی، به دنبال اصلاح ساختار بودجه هستند. مالیات به‌عنوان یکی از منابع درآمدی دولت، نقش قابل توجهی در ساختار بودجه دارد.

برخی از پیشنهادهای مطرح شده در حوزه اصلاح نظام مالیاتی و با هدف اصلاح ساختاری بودجه، مربوط به شناسایی و واحدیابی مؤدیان جدید، پیش‌بینی مشوق برای وصول معوقه‌های مالیاتی و کشف فرار مالیاتی و همچنین اجرای نظام مالیات بر عایدی سرمایه است.

دیوان محاسبات کشور پیشنهادهای مربوط به اصلاح ساختار بودجه سال ۱۴۰۰ و همچنین مواردی در ارتباط با برنامه هفتم توسعه را که در برنامه هفتم توسعه قابل اجرا هستند، در ۶۲ بند تنظیم و به مجلس شورای اسلامی ارائه کرده است.

بندهای مربوط به اصلاح نظام مالیاتی که به‌طور خلاصه به آنها اشاره شد، شامل موارد ذیل هستند:

- الزام سازمان امور مالیاتی کشور به شناسایی و واحدیابی سیستمی مؤدیان جدید از طریق اطلاعات مربوط به تراکنش‌های بانکی و ایجاد سازوکار قانونی مبنی بر تکلیف سازمان ثبت اسناد و املاک کشور به شناسایی و ثبت اطلاعات اشخاص حقوقی فاقد پرونده مالیاتی در پنجره واحد سازمان امور مالیاتی کشور و اداره کل ثبت شرکت‌ها و مؤسسات غیرتجاری موضوع مصوبات مورخ ۲۶ اسفند ۱۳۸۶ و ۲۴ اردیبهشت ۱۳۹۶ هیأت‌وزیران
- پیش‌بینی مشوق‌های کارآمد به منظور ایجاد انگیزه برای وصول معوقات مالیاتی و کشف فرار مالیاتی در لایحه بودجه سال ۱۴۰۰
- پیش‌بینی سازوکار لازم مبنی بر تعیین تکلیف و وصول حداقل ۵۰ درصد از معوقات مالیاتی در سال ۱۴۰۰ (نظیر تسهیل در فرآیند بخشودگی جرایم) و درج منابع حاصله در ردیف جداگانه در بودجه
- ایجاد بسترهای قانونی لازم به منظور اخذ مالیات بر عایدی سرمایه دوروی سکه مالیات

تکیه بر درآمدهای مالیاتی برای دولت می‌تواند همچون ایستادن بر لبه تیغ باشد. در واقع تلاش برای افزایش این نوع درآمدها در شرایط رکودی با افزایش نرخ‌های مالیاتی، نتیجه معکوس به‌همراه خواهد داشت تا جایی که نه تنها درآمدهای دولت را افزایش نمی‌دهد، بلکه منجر به کاهش درآمدهای دولت نیز خواهد شد. بنابراین لازم است افزایش درآمدهای مالیاتی در شرایط کنونی با استفاده از شناسایی خلأهای مالیاتی کشور انجام شود.

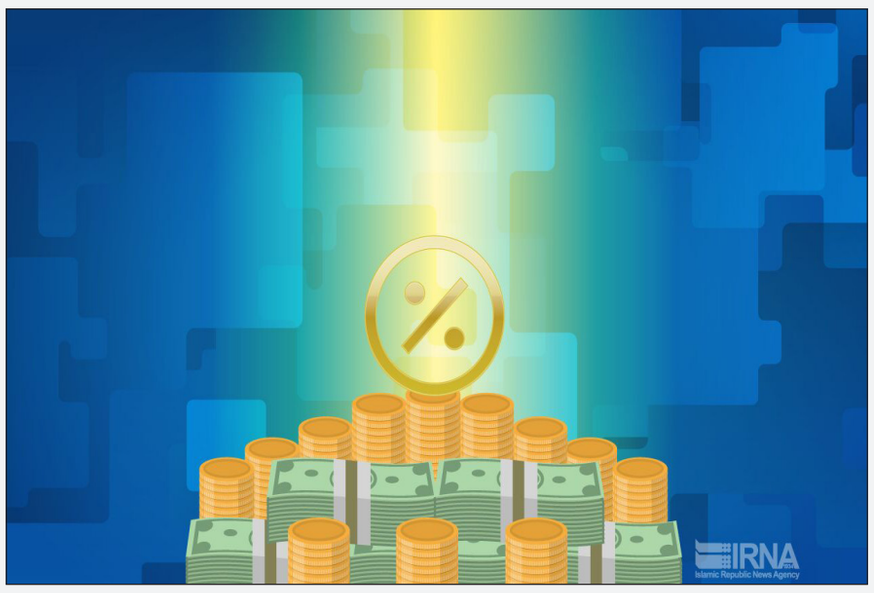

سید محمدهادی سبحانیان عضو هیات علمی دانشگاه خوارزمی پیش از این در رابطه با اصلاح نظام مالیاتی در گفت‌وگو با ایرناپلاس با تأکید بر پرهیز از افزایش نرخ‌های مالیاتی گفته بود: وقتی صحبت از افزایش درآمدهای مالیاتی دولت می‌شود، با توجه به اینکه اقتصاد کشور در دوره رکود قرار دارد، به‌هیچ وجه افزایش نرخ‌های مالیاتی را توصیه نمی‌کنیم. به‌عنوان شخصی که معتقد به افزایش درآمدهای مالیاتی دولت هستم توصیه می‌کنم نرخ‌های مالیاتی کاهش یابد، اما در مقابل، معافیت‌های گسترده مالیاتی حذف و همچنین موارد فرار مالیاتی شناسایی شود. بسیاری از معافیت‌های مالیاتی گسترده‌ای که در حال حاضر وجود دارد، فاقد هرگونه توجیه منطقی هستند. علاوه بر این فرار مالیاتی گسترده‌ای که در کشور وجود دارد با اجرای درست قوانین قابل جلوگیری است.

به عقیده این کارشناس اقتصادی، افزایش سطح درآمدهای مالیاتی از مجموع منابع بودجه نه به‌معنای افزایش نرخ‌های مالیاتی بلکه به‌معنای اصلاح خلأهایی است که در نظام مالیاتی وجود دارد. در واقع راه‌حل، حذف معافیت‌های گسترده، شناسایی پایه‌های جدید و جلوگیری از فرار مالیاتی است. به‌عنوان نمونه شناسایی موارد فرار مالیاتی، منابع را برای دولت ایجاد می‌کند که می‌تواند به‌طور مستقیم به دهک‌های پایین درآمدی تخصیص داده شود.

برنامه دولت برای اصلاح ساختار بودجه

رئیس سازمان برنامه و بودجه نیز در اصلاح ساختاری بودجه، درآمدهای مالیاتی را به‌عنوان یکی از جایگزین‌های درآمد خاص حاصل از فروش نفت معرفی کرده است. محمد باقر نوبخت با اشاره به معافیت‌های گسترده مالیاتی گفت: طبق قانون ما بیش از ۵۰ هزار میلیارد تومان معافیت مالیاتی داریم. این غیر از فرار مالیاتی است، اما در کشور ما از پرداخت مالیات معاف هستند.

وی اظهار داشت: بر اساس آنچه که در سیاست‌های اقتصاد مقاومتی مورد تأکید رهبر معظم انقلاب بود، باید از درآمدهای مالیاتی بیشتر استفاده کنیم و سهم مالیات را در منابع بودجه عمومی افزایش دهیم؛ اما آیا با همین قوانین و مقررات و با همین نظام مالیاتی می‌توانیم؟ در برنامه اصلاح ساختار مشخص کردیم که یک بخش را می‌توانیم، اما همه را نمی‌شود. البته ظرفیت بزرگی وجود دارد.

نوبخت بیان کرد: معتقدیم باید شیوه و رویکرد دریافت مالیات را از بنگاه به‌سمت خانوار ببریم. یعنی به‌جای اینکه درآمد بنگاه را مبنای محاسبه مالیات قرار دهیم، درآمد کل خانوار را در نظر بگیریم. البته با لحاظ سطح‌بندی؛ یعنی تا یک سطحی از درآمد، خانوارها از پرداخت مالیات معافند و برای درآمدهای کمتر از آن، نه‌تنها مالیات نمی‌دهند، بلکه به آن‌ها کمک می‌شود و یارانه پرداخت می‌شود؛ اما برای درآمدهای بالاتر از آن سطح باید مالیات بدهند. این موضوع را به‌عنوان «مالیات بر خانوار» تعریف کردیم و در برنامه اصلاح ساختار هم آوردیم.

سنگینی پیشنهاد مجلس بر دوش خانوارهای کم‌درآمد

با وجود تأکید بر عدم افزایش نرخ مالیات توسط کارشناسان اقتصادی و دولت، کمیته اصلاح ساختار بودجه مجلس به‌دنبال افزایش یک درصدی مالیات بر ارزش افزوده از ۹ به ۱۰ درصد است.

بر اساس تعریف سازمان امور مالیاتی، مالیات بر ارزش‌افزوده نوعی مالیات بر مصرف است که در شمار مالیات‌های غیرمستقیم قرار می‌گیرد. این مالیات درواقع نوعی مالیات چندمرحله‌ای است که در مراحل مختلف زنجیره تولید-توزیع بر اساس درصدی از ارزش افزوده کالاهای تولید شده یا خدمات ارائه شده دریافت می‌شود. اجرای نظام مالیات بر ارزش افزوده در کشور همچون دیگر انواع مالیات‌ها برای تأمین درآمدهای پاک مالیاتی و با هدف انتقال بار مالیاتی از تولید به مصرف است.

با این حال همه کالاها و خدمات مشمول این مالیات نیستند. در واقع از آنجایی که دولت‌ها به‌دنبال کسب بیشترین درآمد از مالیات بر ارزش افزوده هستند، مالیات بر ارزش افزوده معمولاً بر کالاهای پرمصرف و ضروری وضع می‌شود. این نوع کالاها بخش عمده سبد مصرفی خانوارهای کم‌درآمد را تشکیل می‌دهند. بنابراین گفته می‌شود سنگینی مالیات بر ارزش افزوده را گروه‌های کم‌درآمد بیشتر احساس می‌کنند. حال باید دید تصمیم نهایی مجلس در اصلاح ساختار بودجه، باری بر دوش این خانوارها خواهد بود یا خیر.

جزئیات کارمزد جدید خدمات بانکی

طبق اعلام بانک مرکزی از آذر ماه نرخ کارمزد خدمات بانکی زیاد می‌شود که جزئیات آن برای ارائه خدمات مختلف اعلام شده است.

به گزارش ایسنا، پس از مدت‌ها درخواست بانک‌ها برای افزایش کارمزد بانکی سرانجام بانک مرکزی در برابر خواسته آن‌ها کوتاه آمد و با این امر موافقت کرد که از اوایل ماه آذر افزایش کارمزد خدمات بانکی اجرامی شود.

بر این اساس، کارمزد عملیات کارت به کارت به عنوان یکی از پرکابردترین خدمات بانکی از ۵۰۰ به ۶۰۰ تومان به ازای هر یک میلیون تومان افزایش یافت و در صورت افزایش هر یک میلیون تومان در فرایند کارت به کارت معادل ۲۴۰ تومان به این مبلغ افزوده خواهد شد.

برای اطلاع از موجودی کارت باید چه قدر کارمزد بدهید؟

با توجه به اینکه کارمزد خدمات بانکی هزینه‌های اسمی به‌منظور تنظیم و نگهداری حساب‌های مختلف و خدمات معاملات جزئی برای مشتریان خرده فروشی و تجاری است و براساس میزان هزینه تمام‌شده خدمت بانکی محاسبه می‌شوند؛ بررسی بخشنامه جدید بانک مرکزی بیانگر این است که هزینه اعلام مانده کارت و در صورت حساب ۱۰ گردش آخر معادل ۲۴۰ تومان و اعلام مانده کارت از طریق خودپردازها به قیمت ۱۲۰ تومان خواهد بود.

این در حالی است که پیش از اعلام مانده کارت از طریق خودپردازها معادل ۱۰۰ تومان بوده است.

علاوه براین، کارمزد اعلام ۱۰ گردش آخر کارت شناسایی، صدور انواع کارت مغناطیسی و دریافت حضوری و غیر حضوری قبوض به ترتیب ۱۵۰، ۶۰۰۰، ۲۴۰۰ و ۱۲۰ تومان می‌شود.

کارمزد صدور دسته چک چقدر است؟

همچنین، مشتریان بانک‌ها باید از آذرماه به ازای صدور دسته چک به ازای هر برگ معادل ۲۰۰ تومان کارمزد پرداخت کنند که این رقم به اضافه هزینه تمبر محاسبه شده و پیش از این، کارمزد صدور دسته چک ۱۲۰ تومان بوده است.

از سوی دیگر، ارائه صورت حساب سال جاری هر صفحه ۶۰۰ و برای سال‌های گذشته به ترتیب ۶۰۰ و ۷۲۰ تومان هزینه دارد که این ارقام پیش از این، ۵۰۰ و ۶۰۰ تومان بوده‌اند.

طبق این گزارش، از آذر ماه باید برای صدور رمز جدید کارت بانکی در شعبه ۱۰۰۰ تومان پرداخت کرد و نکته حائز اهمیت در این زمینه این است که پیش از این بانک مرکزی دستوری مبنی بر دریافت خدمات الکترونیکی بانک چون پایاوساتنا ابلاغ نکرده بود اما حالا طبق مصوبه‌ای که از آذر ماه اجرا می‌شود، کارمزد انتقال وجه بین‌بانکی پایا یک صدم مبلغ تراکنش با کف ۲۰۰ تومان و تا سقف ۲ هزار و ۵۰۰ تومان خواهد بود.

همچنین، کارمزد انتقال وجه بین‌بانکی ساتنا نیز ۲ صدم درصد مبلغ تراکنش تا سقف ۲ هزار و ۵۰۰ تومان تعیین شده است.

خدمات پایاوساتنا چیست؟

براین اساس، پایا یک سیستم تبادل اطلاعات بانکی است که به بانک‌ها اجازه می‌دهد تمامی تبادلات بین بانکی مشتریان خود را به صورت الکترونیکی انجام دهند. کاربرد اصلی این سامانه، مکانیزه کردن پرداخت‌های خرد بین بانکی با تعداد انبوه برای مشتریان است که پس از تکمیل مراحل پیاده سازی، ارائه خدمات از طریق اینترنت را نیز میسر می‌سازد و به کمک این سامانه، بانک‌های عضو آن می‌توانند بنا به درخواست مشتری، دستور واریز و یا برداشت وجوه در حساب‌های سایر بانک‌ها صادر کند. بانک مرکزی با پیاده سازی این سامانه، امکان حواله الکترونیکی پول از حسابی در یک بانک به حسابی در بانک دیگر (بین بانکی) را فراهم کرده است و مشتریان بانک‌ها با استفاده از پایا می‌توانند پول را از حساب خود به حسابی در بانک دیگر به‌صورت الکترونیکی حواله کنند.

از سوی دیگر، ساتنا سامانه‌ای الکترونیکی است که پردازش و تسویه تراکنش‌های بین بانکی و دستور پرداخت‌های فوری را به صورت انفرادی و آنی انجام می‌دهد. در این سامانه مشتریانی که در بانک ملی دارای یکی از انواع حساب (جاری، پس انداز و کوتاه مدت) هستند، می‌توانند نسبت به انتقال وجوه (مبالغ بیش از ۱۵ میلیون تومان) به حساب خود یا سایر افراد در سایر بانک‌ها اقدام کنند.

هزینه سرویس پیامکی بانک چه قدر است؟

سامانه ذکر شده به مشتریان یک بانک این امکان را می‌دهد تا با مراجعه به شعب بانک خود یا از طریق سامانه اینترنتی بانک حواله‌هایی با مبالغ بیش از ۱۵ میلیون تومان را به هر حسابی در هر بانکی انتقال دهند که مزایای بکارگیری ساتنا را می‌توان امنیت، سرعت و سادگی انجام عملیات آن نام برد.

در آخر لازم به ذکر است که افتتاح حساب از جمله خدمات بانکی بدون هزینه و کارمزد است و هزینه ارسال پیامک برای اطلاع رسانی با گرفتن رضایت مشتری معادل ۳۰ تومان به اضافه هزینه پیامک و حق اشتراک سالیانه خواهد بود.

دریچه

تکرار تجربه تلخ رشد تورم با اجرای طرح‌های حمایتی بدون پشتوانه؛

چرا امکان اجرای کالابرگ الکترونیکی وجود ندارد؟

کوپن ما را به یاد اولین روزهای تحریم، ایام سخت جنگ، اوایل دوران بازسازی و صف‌های پرازدحام و طولانی در گرما و سرما می‌اندازد. به همین دلیل است که با خبر تصویب کالابرگ الکترونیکی در مجلس نگران می‌شویم.

اولین بار کوپن یا همان کالابرگ آبان ماه سال ۵۹ وارد اقتصاد کشور و زندگی مردم شد تا ۳۰ سال مردم منتظر اعلام اعداد کوپن برای تهیه روغن، قند و شکر و ... ماندند. در سال ۸۹ هم آخرین شماره کوپن قند و شکر اعلام و پرونده توزیع کالاهای اساسی با کاغذهای رنگی برای مردم بسته شد و جای آن را طرح هدفمندی یارانه‌ها گرفت. حالا پس از گذشت ۹ سال زمزمه‌هایی از برگشت کوپن با شکل الکترونیکی شنیده می‌شود و برخی از نمایندگان با تصویب آن معتقدند، از این طرق می‌توانند مشکل مردم را برای تامین کالای اساسی حل کنند.

هر چند دولت مخالف برگشت کوپن به اقتصاد کشور است و مسئولان در جایگاه‌های مدیریتی مختلف بارها مخالفت خود را اعلام کرده‌اند اما مجلس در نهایت هفتم آبان ماه طرح تامین کالای اساسی را با ۲۱۵ رای موافق تصویب کردند. در صورت اجرای این طرح، قرار بر این است برای سه دهک اول که جمعیت آنها حدود ۲۴ میلیون نفر است و مجموع درآمد ماهانه آن‌ها به کمتر یک میلیون و ۲۰۰ هزار تومان می‌رسد، به هر عضو خانوار تا ۵ نفر ماهانه ۱۲۰ هزار تومان پرداخت شود. همچنین برای ۴ دهک بعدی با حدود ۳۶ میلیون نفر جمعیت به هر عضو خانوار تا ۵ نفر ماهانه ۶۰ هزار تومان واریز شود که در مجموع اجرای این طرح ۳۰ هزار میلیارد تومان هزینه در بر خواهد داشت.

بسیاری از کارشناسان بر این باورند هر چند طرح نمایندگان مجلس، روی کاغذ ایده خوبی به نظر می‌آید اما در اجرا نه تنها گره‌ای از مشکلات مردم باز نمی‌کند بلکه متضرران اصلی همان دهک‌های اول هستند چرا که بزرگ‌ترین علامت سوال این طرح، مشخص نبودن منابع مالی است و اجرای این طرح بدون پشتیبان مالی، تورم را تهدید می‌کند.

در کنار دیگر دلایل، مهم‌ترین علت مخالفت‌ها با اجرای طرح تامین کالای اساسی، نامشخص بودن محل تامین منابع ۳۰ هزار میلیارد تومانی این طرح است. هر چند عده‌ای از نمایندگان مجلس گفته‌اند که دولت برای تامین منابع مالی این طرح می‌توانند دارایی خود را بفروشد اما به طور دقیق جزییاتی از آن اعلام نکرده‌اند.

در حال حاضر دولت برای جمعیت حدود ۸۰ میلیون نفری سالانه ۴۲ هزار میلیارد تومان یارانه نقدی ۴۵ هزار و ۵۰۰ تومان واریز می‌کند که برای همه واضح است که پرداخت این مبلغ به صورت فراگیر، نتوانسته مشکل معیشت دهک‌های کم‌درآمد را برطرف سازد. حالا قرار شده طرحی شبیه به یارانه نقدی که دولت با نحوه اجرای آن از ابتدا مخالف بوده، دوباره به اجرا برسد.

واقعیت اقتصاد ایران این است که هنوز هیچ صنعت و هیچ درآمد دیگری از جمله درآمدهای مالیاتی -آن هم در شرایط شیوع ویروس کرونا که بسیاری از کسب و کارها دچار آسیب شدند و توان پرداخت مالیات ندارند- نتوانسته جای پول نفت را بگیرد و کشورمان سخت‌ترین دوران تحریم‌ها را پشت سر می‌گذارد بنابراین اجرای طرح‌هایی مانند تامین کالای اساسی با هزینه ۳۰ هزار میلیارد تومانی نه تنها کمکی به مردم نمی‌کند بلکه ممکن است منجر به رشد نقدینگی و ادامه افزایش نرخ تورم در این شرایط اقتصادی شود که قطعا دود آن اول به چشم دهک‌های پایین جامعه که در ردیف اول مخاطبان این طرح قرار دارند برود.

باید توجه داشته باشیم که دولت در این دوره بی‌پولی که هزینه دور زدن تحریم‌ها و هزینه مخالفت عده‌ای با پیوستن به FATF را هم می‌پردازد، برای تامین منابع یارانه نقدی مجبور به فروش ۴۰ هزار میلیارد تومان اوراق شده که طبق گفته «علی ربیعی» سخنگوی دولت حتی این امکان هم برای اجرای طرح تامین کالای اساسی یا همان کالابرگ الکترونیکی وجود ندارد.

وقتی در شرایطی که پول‌های ایران در برخی از کشورها بلوکه شده، نفت به فروش نمی‌رود، گرفتار سخت‌ترین تحریم‌ها هستیم، در لیست سیاه FATF قرار گرفته‌ایم و صادرات و برگشت ارز حاصل از آن محدود شده و منابع اجرای این گونه طرح‌ها وجود ندارد، یعنی تنها راه برای اجرا مقروض شدن بانک مرکزی و رشد نقدینگی است. یعنی تکرار همان اتفاق تلخی که در دولت دهم برای اجرای مسکن مهر افتاد و نرخ تورم را به ۴۰ درصد رساند. در آن دوره و سال‌های بعد از آن تا زمانی که دولت یازدهم توانست نرخ تورم را کاهش دهد، این اقشار ضعیف بودند که بیشترین آسیب و هزینه را متحمل شدند در حالی که منشا این تورم اجرای طرح‌های بدون پشتوانه برای حمایت از همان قشر بود.

هر چند به دلایل متعدد تامین کالاهای اساسی از طریق کالابرگ الکترونیکی طرح ناکارآمد و سیاست اشتباهی به نظر می‌رسد اما انتقادی که به دولت وارد است و باعث شده چنین طرح‌هایی برای اصلاح روند پیشنهاد شود، این است که چرا با وجود اختصاص ۱۴ میلیارد دلار ارز دولتی (۴۲۰۰ تومانی) به تامین کالاهای اساسی، این اقلام با قیمت واقعی به دست مردم نمی‌رسد.

وجود رانت در توزیع این کالاها یا در ابتدای اجرای اختصاص ارز دولتی را نمی‌توان انکار کرد. اما راهکار دقیق مجلس برای حذف این رانت در سیستم کالابرگ الکترونیکی چیست در حالی که تجربه جریان رانت را در ۳ دهه کوپن کاغذی داشتیم و در هیچ دوره‌ای امکان حذف این رانت به وجود نیامد. یا اینکه چه تضمینی وجود دارد سرپرست خانواده به کوپن فروشی با وجود آنکه قرار است به صورت الکترونیکی باشد، اقدام نکند و شارژ کارت خود را با هزینه کمتر از ۱۲۰ هزار تومان در اختیار فرد دیگری قرار ندهد؟ نقد شدن این اعتبار خود به افزایش نقدینگی و در ادامه به رشد نرخ تورم کمک می‌کند و کالاهای یارانه‌ای باز هم به دست مخاطب اصلی نمی‌رسد.

موضوع دیگر میزان کیفیت کالاها در این طرح است. در ارایه سبد کالا به خانوار دیدیم که مردم از کیفیت پایین برخی از کالاهای موجود در سبد گله‌مند بودند. با توجه به تجربه ۳۰ ساله کوپن کاغذی و سبد کالا، این احتمال وجود دارد که کالاهایی که برای خرید با کارت‌های اعتباری در نظر گرفته می‌شوند از کیفیت پایینی برخوردار باشند چرا که تولید و توزیع تکلیفی دارند و اعتراض و شکایت هم معمولا از دایره حوصله مصرف کنندگان و مخاطبان آن خارج است و سود این کم‌فروشی به جیب سودجویان و رانت‌خواران خواهد شد.

از سوی دیگر زیرساخت‌های اجرای این طرح هنوز فراهم نیست و اگر امکان شناسایی خانوار در دهک‌ها با این جزییات وجود داشت، دولت و مجلس می‌توانستند نحوه اجرای طرح هدفمندی یارانه‌ها را تغییر دهند یا طرح‌های مالیاتی را به اجرا برسانند. به همین دلیل «اسحاق جهانگیری» معاون اول رییس جمهوری چندی پیش اجرای طرح تامین کالای اساسی را یک وهم خواند. تمام موضوعات نشان می‌دهد اجرای طرح تامین کالای اساسی از طریق کالابرگ الکترونیکی، ضیافت شامی است که کسی توان پرداخت صورت حساب آن را ندارد.

آگهی مزایده اتومبیل

آگهی مزایده یک دستگاه خودروی سواری هیوندا به شماره انتظامی ۵۳۸ ط ۷۳ ایران ۱۶ مربوط به پرونده کلاسه ۱۳۹۹۰۴۰۳۰۰۱۱۰۰۰۶۵۷

بموجب پرونده اجرائی کلاسه ۱۳۹۹۰۴۰۳۰۰۱۱۰۰۰۶۵۷ (کلاسه بایگانی ۹۹۰۰۷۰۸) له: خانم فاطمه نوروزی، بر علیه: وحید قپانی فرد کاشانی یک دستگاه خودروی سواری هیوندا - جنسیس به شماره انتظامی ۵۳۸ ط ۷۳ ایران ۱۶ با مشخصات ذیل متعلق به نامبرده واقع در پارکینگ امین از طریق مزایده به فروش می رسد:

مشخصات فنی خودرو:

نوع خودرو سواری هیوندا - جنسیس ۳۸۰۰ رنگ مشکی متالیک مدل ۲۰۱۱، نوع سوخت: بنزین شماره موتور: ۵۰۹۰۸۰، شماره شاسی: ۰۴۱۱۱۰HBBU٦١KMHHU

بیمه شخص ثالث: تا تاریخ ۱۴۰۰/۰۱/۰۱ بیمه نزد بیمه ایران

ارزیابی خودرو مورد مزایده توسط کارشناس دادگستری طبق گزارش سرهنگ سید صادق رسولی بشماره ۹۹۰۰۷۰۸ مورخ ۱۳۹۹/۰۷/۰۶

وضعیت ظاهری:

قیمت تعیین شده براساس اینکه اتومبیل تا مورخ ۱۴۰۰/۰۱/۰۱ بیمه شخص ثالث دارد خودرو کوپه (دو درب) اتوماتیک دارای سانروف-مانیتور- سنسور موانع- رینگهای اسپرت خاص بوده - که کیلومتر کارکرد ۱۸۱۰۲۹ بوده و از ناحیه گلگیر عقب سمت راست دارای آثار برخورد، چراغ جلو سمت راست چوش پلاستیک شده و صندلی راننده فرسوده بوده- آیینه ها و شیشه ها و چراغها و لاستیک ها سالم بود. موتور و گیربکس خودرو سالم بود. خودرو دارای بیمه نامه شخص ثالث معتبر تا تاریخ ۱۴۰۰/۰۱/۰۱ نزد شرکت بیمه ایران می باشد.

کارشناس رسمی دادگستری ارزش خودرو را به مبلغ ۹/۵۰۰/۰۰۰/۰۰۰ ریال (نه میلیارد و پانصد میلیون ریال) ارزیابی نموده است.

مزایده خودروی مذکور از ساعت ۹ صبح الی ۱۲ ظهر روز چهارشنبه مورخ ۱۳۹۹/۰۸/۲۶ در محل پارکینگ امین واقع در کیلومتر ۵ جاده جعفریه مزایده خودرو مذکور از مبلغ پایه ۹/۵۰۰/۰۰۰/۰۰۰ ریال (بحروف نهصد و پنجاه میلیون ریال) شروع و به بالاترین قیمت پیشنهادی فروخته خواهد شد. شرکت در مزایده منوط به پرداخت ده درصد از مبلغ کارشناسی به حساب سپرده ثبت به شماره شبا ۹۸۰۱۰۰۰۰۴۰۷٦۰۱۳۲۰۷۸۹۵٦۹۳IR با شناسه واریز ۹٦۵۱۰۸۵۷٦۱۰۰۰۰۰۰۰۲۱۷۱۳۲۳۵۱۲۰۰٦ می باشد و حضور خریدار یا نماینده قانونی او درجلسه مزایده الزامی است و برنده مزایده مکلف است مابه التفاوت مبلغ فروش را ظرف مدت ۵ روز از تاریخ برگزاری مزایده به حساب صندوق ثبت به شماره حساب شبای مذکور تودیع نماید و در صورتی که ظرف مهلت مقرر، مانده فروش را به حساب سپرده صندوق ثبت واریز نکند، مبلغ مذکور قابل استرداد نمی باشد و به حساب خزانه واریز خواهد شد. و در این صورت عملیات فروش از درجه اعتبار ساقط و مزایده تجدید می گردد. حق الحراج مازاد بر مبلغ ارزیابی به عهده برنده مزایده خواهد بود. در ضمن بدهی های ملک اعم از مالیات و عوارض شهرداری و غیره تا تاریخ مزایده اعم از اینکه رقم قطعی آن معلوم شده یا نشده باشد به عهده برنده مزایده خواهد بود. در صورت توافق بر واریز غیر نقدی با بستانکار و نسبت به مازاد با بدهکار براساس توافق کتبی اقدام خواهد شد. و چنانچه روز مزایده مصادف با تعطیل رسمی غیرمترقبه گردد، مزایده روز اداری بعد از تعطیل در همان محل و ساعت انجام می شود و حقوق دولتی و حق مزایده طبق مقررات وصول خواهد شد. (م الف ۱۳۲۲۳)

قوه قضائیه - سازمان ثبت اسناد و املاک کشور - اداره اجرای اسناد رسمی قم

آگهی تحدید حدود اختصاصی

چون تحدید حدود ششدانگ یک قطعه زمین که در آن احداث بنا شده به پلاک شماره ۱۸۳۵/۷۸ اصلی واقع در بخش دو ثبت قم (آدرس: نیروگاه- خیابان سواران- کوچه ٦(۸متری ابوذر) پلاک ٤٥) که بنام مهدی اسلامی فرزند اروج میباشد در جریان ثبت است که به علت عدم حضور مالک و یا نماینده قانونی تحدید حدود بعمل نیامده از طرفی مطابق ماده ۱۵ قانون ثبت نیز نمی توان عمل نمود لذا طبق تبصره ماده ۱۳ قانون تعیین تکلیف اراضی و ساختمان های فاقد سند رسمی و بنا به تقاضای مالک مذکور به شماره وارده ۲/۸۵۸۳-۱۳۹۹/۰۷/۲۷ تحدید حدود اختصاصی پلاک مذکور در روز یکشنبه مورخ ۱۳۹۹/۰۹/۰۹ ساعت ۸/۳۰ الی ۱۲/۳۰ ظهر در محل وقوع ملک انجام می گردد بدینوسیله به اطلاع مالکین و مجاورین یا وکیل و یا نماینده قانونی می رساند که در روز و ساعت مقرر در آگهی در محل مذکور حضور بهم می رسانند مهلت قانونی اعتراض از تاریخ تنظیم صورتمجلس تحدیدی بمدت یک ماه خواهد بود و اعتراضات مالکین و مجاورین طبق ماده ۲۰ قانون ثبت پذیرفته و رسیدگی خواهد شد. ضمناً طبق تبصره ماده واحده مصوب ۷۳/۲/۲۵ معترضین ظرف مدت یکماه پس از تسلیم اعتراض به اداره ثبت می بایست گواهی تقدیم دادخواست بمرجع ذیصلاح قضائی را نیز به این اداره ارائه نمایند. (م الف ۱۳۱٦۹)

تاریخ انتشار آگهی: یکشنبه ۱۳۹۹/۰۸/۱۱

عباس پورحسنی- رئیس ثبت اسناد منطقه دو قم

آگهی فقدان سند مالکیت

سید حمیدرضا باقر منش بموجب وکالت نامه شماره ۵۱٤۱۰۲ بموجب درخواست شماره ۱/۱۰۹۸۰-۱۳۹۹/۰۱/۰٦ از طرف زینب محمدی زاده اعلام داشته است که سند مالکیت شش دانگ پلاک ۱۸۰ از ۱٤۷ از ۱۰٦۹۰ و ۱۰٦۹۱ اصلی - اصلی واقع در بخش ۱ ثبت قم در دفتر ۱۹۸ صفحه ٤٦۸ ذیل ثبت ۲۹۵٤٤ سند مالکیت شماره ٦۲۵۰۵۸ الف ۹۸ بنام زینب محمدی زاده ثبت و صادر و تسلیم شده است. سپس از طرف ایشان اعلام گردیده است سند مالکیت مزبور به علت جابجائی مفقود گردیده است که در حال حاضر در این اداره در شرف صدور المثنی بنام ایشان می باشد، لذا مراتب طبق تبصره ۲ از ماده ۱۲۰ آئین نامه قانون ثبت به آن دفترخانه ابلاغ می شود که در دفتر مربوط ثبت که چنانچه مابین بخواهند به وسیله سند مالکیت اولیه یا المثنی معامله ای انجام دهند قبل از انجام معامله وضعیت ملک استعلام و در صورت نبودن مانع نسبت به تنظیم سند برابر مقررات اقدام شود و در صورت ارائه سند مالکیت اولیه عن سند مذکور را اخذ و به این اداره ارسال دارند. ضمنا برابر سند رهنی ۲۲۰۳-۲۰/۱۲/۱۳۹۱ دفتر ۸۰ در بانک صادرات است. (م الف ۱۳۲۰۷)

رونوشت: به ستاد اجرایی فرمان امام (ره)

داود فهیمی نیک - رئیس ثبت اسناد منطقه یک قم

آگهی تحدید حدود اختصاصی

چون تحدید حدود ششدانگ یک قطعه زمین که در آن احداث بنا شده به پلاک شماره ۲٦٤۵/٦۷ اصلی واقع در بخش دو ثبت قم (قم خیابان خاک فرج کوچه شماره ۵۵ چهار راه دوم کوچه فرج فرعی ۵ (سعیدزاده) پلاک ۳) که بنام آقای مهدی پور اکبر هفت چشمه فرزند احمد می باشد در جریان ثبت است که به علت عدم انتشار آگهی و عدم حضور مالک و یا نماینده قانونی بعمل نیامده از طرفی مطابق ماده ۱۵ قانون ثبت نیز نمی توان عمل نمود لذا برابر تقاضای مالکین مذکور به وارده ۲/۱۱۹٤۳-۱۳۹۹/۰۷/۲۷ تحدید حدود اختصاصی پلاک مذکور در روز یکشنبه مورخ ۱۳۹۹/۰۹/۰۹ ساعت ۸/۳۰ الی ۱۲/۳۰ ظهر در محل وقوع ملک انجام می گردد بدینوسیله به اطلاع مالکین و مجاورین یا وکیل و یا نماینده قانونی می رساند که در روز و ساعت مقرر در آگهی در محل مذکور حضور بهم رسانند مهلت قانونی اعتراض از تاریخ تنظیم صورتمجلس تحدیدی بمدت یک ماه خواهد بود و اعتراضات مالکین و مجاورین طبق ماده ۲۰ قانون ثبت پذیرفته و رسیدگی خواهد شد. ضمنا طبق تبصره ماده واحده مصوب ۷۳/۲/۲۵ معترضین ظرف مدت یکماه پس از تسلیم اعتراض به اداره ثبت می بایست گواهی تقدیم دادخواست بمرجع ذیصلاح قضائی را نیز به این اداره ارائه نمایند. (م الف ۱۳۱٦۸)

تاریخ انتشار آگهی: ۱۳۹۹/۰۸/۱۱

عباس پورحسنی - رئیس ثبت اسناد منطقه دو قم

آگهی فقدان سند مالکیت

شهاب الدین خردمند بموجب وکالت نامه شماره ۱۳٦۰۰۹-۱۳۹۹/۰۷/۰۹ دفتر ۵ قم بموجب درخواست شماره ۱/۱٤۵۲٤-۱۳۹۹/۰۷/۱۵ از طرف بتول رضائی قمی اعلام داشته است که سند مالکیت یک سهم از ده سهم شش دانگ پلاک ۲ از ۷۱۹۵ اصلی - اصلی واقع در بخش ۱ ثبت قم در دفتر ۷۵۳ صفحه ۳۳٦ ذیل ثبت ۱٤۱۸۹۰ سند مالکیت شماره ۰٤۹۸۱۳ بنام بتول رضائی قمی ثبت و صادر و تسلیم شده است. سپس از طرف ایشان اعلام گردیده است سند مالکیت مزبور به علت سهل انگاری مفقود گردیده است که در حال حاضر در این اداره در شرف صدور المثنی بنام ایشان میباشد، لذا مراتب طبق تبصره ۲ از ماده ۱۲۰ آئین نامه قانون ثبت به آن دفترخانه ابلاغ می شود که در دفتر مربوط ثبت که چنانچه مابین بخواهند به وسیله سند مالکیت اولیه یا المثنی معامله ای انجام دهند قبل از انجام معامله وضعیت ملک استعلام و در صورت نبودن مانع نسبت به تنظیم سند برابر مقررات اقدام شود و در صورت ارائه سند مالکیت اولیه عین سند مذکور را اخذ و به این اداره ارسال دارند. (م الف ۱۳۲۰۸)

رونوشت: به ستاد اجرایی فرمان امام (ره)

داود فهیمی نیک - رئیس ثبت اسناد منطقه یک قم

اخبار

سمیعی مدیرعامل باشگاه پرسپولیس:

قهرمانی آسیا نخستین هدفم در پرسپولیس است

مدیرعامل باشگاه پرسپولیس، گفت: نخستین هدف من، قهرمانی پرسپولیس در لیگ قهرمانان آسیا است که با کمک همه هواداران و پیشکسوتان باید به این مهم دست یابیم.

«جعفر سمیعی» روز شنبه پس از معارفه به عنوان مدیرعامل باشگاه پرسپولیس در جمع خبرنگاران، اظهار داشت: در ابتدا از اعضای هیات مدیره تشکر می کنم که به من اعتماد داشتند و این مسوولیت سنگین را برعهده من گذاشتند و امیدوارم در این راه موفق باشیم.

وی با اشاره اهمیت حمایت پیشکسوتان از باشگاه پرسپولیس، ادامه داد: امیدوارم با کمک بزرگان، پیشکسوتان و هواداران باشگاه پرسپولیس بتوانیم در این مسیر با موفقیت عمل کنیم. برنامه‌های خود را به صورت رسمی اعلام کردم و تمام توان خود را به کار خواهم بست که این اهداف را اجرایی کنیم.

مدیرعامل باشگاه پرسپولیس گفت: اولین هدف من قهرمانی پرسپولیس در لیگ قهرمانان آسیا است که این هدف به دست نخواهد آمد مگر اینکه هواداران، پیشکسوتان، کادر فنی و کادر مدیریتی همه تلاش خود را برای موفقیت به کار گیرند و بتوانیم ۲۹ آذرماه جشن ملی را در کشور برپا کنیم.

وی در پاسخ به این سووال که آیا با کادر فنی جلسه برگزار کرده است، گفت: با کادر فنی هنوز صحبتی نداشتم اما آنها با وجود همه کمبودها زحمت کشیدند و تیم را قهرمان لیگ برتر و فینالیست لیگ قهرمانان کردند و به طور قطع از این کادر فنی توانمند حمایت خواهیم کرد تا موفقیت‌های بیشتری را رقم بزنیم.

سمیعی با اعلام دومین هدف خود در باشگاه پرسپولیس اظهار داشت: پرسپولیس مشکلات مالی دارد و در گام دوم خود سعی می کنیم با تشکیل کمیته اقتصادی مشکلات را برطرف کنیم و روند خصوصی‌سازی نیز که تا جاهای خوبی پیش رفته سریعتر انجام شود.

وی در خصوص انتقاد برخی نمایندگان مجلس بعد از انتخاب او گفت: ما سعی و تلاش خود را خواهیم کرد که در این راه سخت موفق باشیم و امیدوارم نتیجه کار خوب باشد.

مدیرعامل باشگاه پرسپولیس در خصوص اینکه آیا به دنبال تغییر مدیران باشگاه است، اظهار داشت: فعلا تمامی دوستان با قدرت به کار خود ادامه خواهند داد.

وی در خصوص جایگاه قبلی خود (مدیرکلی حراست وزارت ورزش و جوانان) گفت: از مدیرکلی حراست وزارت ورزش استعفا دادم چون طبق قانون دیگر نمی توانم در آن مسوولیت فعالیت کنم و نباید ۲ شغله باشم.

سمیعی با اشاره به انتخاب «ابراهیم شکوری» به عنوان معاون اجرایی باشگاه، خاطر نشان کرد: او از پیشکسوتان باشگاه است و می تواند به باشگاه کمک کند. بی تردید از توانمندی های او به بهترین شکل استفاده خواهیم کرد.

وی در خصوص اینکه آیا همچنان با کارگزار باشگاه همکاری خود را ادامه خواهد داد، اظهار داشت: کارگزار با باشگاه قرارداد دارد و با تمام قدرت از او حمایت خواهیم کرد و امیدوارم در کنار هم دست به کارهای بزرگی بزنیم.

سمیعی در واکنش به اضافه شدن او به هیات مدیره باشگاه گفت: حضورم در هیات مدیره با تشخیص مسوولان خواهد بود و اگر نیاز باشد حتما این اتفاق رخ خواهد داد. به دنبال ایجاد زیربنا در باشگاه هستیم و قطعا سخنگویی را هم به زودی معرفی خواهیم کرد.

علیرضا کتیرایی:

مربیگری دشوارتر از دوران قهرمانی است

مربی جوان کاراته ایران با بیان اینکه در ورزش دیواری کوتاه‌تر از مربی وجود ندارد، گفت: اگر افتخار و پاداش باشد سهم مربی از همه کمتر است و در صورت نگرفتن نتیجه، همه تقصیرها را متوجه ما می دانند.

«علیرضا کتیرایی» از مربیان جوان کاراته ایران که همچون دوران قهرمانی در مربیگری نیز در جمع بهترین‌ها قرار دارد در گفت‌وگو با ایرنا، اظهار داشت: ابتدا باید روز مربی را به تمام مربیان کاراته ایران و افرادی که افتخار شاگردی آنها را داشتم تبریک بگویم. همچنین تبریک ویژه‌ای نیز به «غلامرضا دباغیان» مربی خودم بگویم که نقش اصلی را در پیشرفتم داشته است.

وی با بیان اینکه مربیگری دشوارتر از دوران قهرمانی است، ادامه داد: در مربیگری استرس بسیار بیشتر است و مسوولیت چندین نفر را از لحاظ فنی در اختیار دارید و نباید اجازه بروز حاشیه را بدهید. در مجموع مربیگری یکی از سخت‌ترین کارها است.

کتیرایی با بیان اینکه در ورزش ایران مربیان مظلوم هستند، تصریح کرد: اگر موفقیتی باشد نقش مربیان کمرنگ جلوه داده می شود و چنانچه با شکست مواجه شوید، همه تقصیرها متوجه مربی می شود که این عادلانه نیست.

قهرمان سابق جهان، گفت: در مراسم تجلیل از قهرمانان نیز، سهم پاداش مربیان از همه کمتر است. مربیان خیلی مظلوم هستند و این تبعیض‌ها ناراحت کننده است.

سرمربی تیم کاراته پاس در خصوص احتمال حضور تیمش در فصل جدید لیگ کاراته، گفت: کارهای مقدماتی را انجام دادیم و اگر مبنا بر انجام مسابقات باشد، حتما شرکت خواهیم کرد.

وی در خصوص احتمال برگزاری مسابقات به صورت مجازی، گفت: در بخش کومیته (مبارزه) اصلا امکان برگزاری مجازی مسابقات وجود ندارد و بهتر است در این خصوص صحبتی نکنیم.

این مربی جوان گفت: متاسفانه اخبار خوبی در خصوص کرونا منتشر نمی شود و امیدوارم ابتدا شرایط به گونه‌ای باشد که مردم به زندگی عادی بازگردند و در کنار آن مسابقات ورزشی هم برگزار شود.

وی در مورد شرایط تیم ملی کاراته ایران، توضیح داد: شرایط قهرمانان جهان که سهمیه گرفته یا در آستانه کسب سهمیه هستند، تقریبا برابر است. باید از سیاست‌های فدراسیون در خصوص برگزاری اردوها مطلع شویم. باید شرایط محیطی طوری فراهم شود که کاراته کاها بعد از مدت‌ها در اردو حضور یافتند و اگر مسابقاتی برگزار شد، آنها بتوانند همچون گذشته با قدرت به مصاف حریفان بروند.

در مرحله اول رقابت‌های جهانی بازی‌های الکترونیکی؛

ورزشکار قمی قهرمان مسابقات الکترونیکی غرب آسیا شد

مرتضی محمدی در مرحله اول رقابت‌های جهانی بازی‌های الکترونیکی با شکست حریفان خود، ضمن قهرمانی در منطقه غرب آسیا به مرحله نهایی این رقابت ها راه یافت.

رئیس کمیته ورزش های الکترونیکی هیات ورزش همگانی قم اعلام کرد: این ورزشکار قمی در رشته فوتبال الکترونیک به مصاف حریفان خود از کشور های امارات متحده عربی، ازبکستان، قرقیزستان و قزاقستان رفت و توانست با پیروزی در بازی نهایی بعنوان نفر اول منطقه غرب آسیا به جمع ۱۶ نفر مرحله نهایی صعود کند.

سید محمود رضوی ادامه داد: ورزشکاری از تهران سال گذشته موفق به کسب عنوان قهرمانی مسابقات الکترونیکی جهان شد که این ورزشکار قمی با شکست این حریف قدرتمند در مسابقات کشوری و انتخاب به عنوان نماینده کشورمان در مسابقات جهانی، راه هموار تا قهرمانی جهان در این رشته ورزشی دارد.

رضوی افزود: مسابقه قهرمانی غرب آسیا به عنوان مرحله اول مسابقات جهانی بازی های الکترونیکی روز جمعه نهم آبان ماه جاری به صورت آنلاین میان قهرمانان پنج کشور غرب آسیا برگزار شد که با توجه به مشکلات فنی برج میلاد به عنوان محل تعیین شده برای ورزشکار قمی، این ورزشکار در باشگاه شمشاد قم به صورت آنلاین به مصاف حریفان خود رفت.

وی ادامه داد: با توجه به اینکه مسابقات بازی‌های الکترونیکی به عنوان یکی از رشته‌های بازیهای آسیایی ۲۰۲۲ و نیز المپیک پاریس انتخاب شده است، این ورزشکار قمی این شانس را دارد تا با درخشش در سطح جهانی و حفظ جایگاه خود در سطح ملی اولین سهمیه المپیک قم و ایران در این رشته را کسب کند.

رئیس کمیته ورزش های الکترونیکی هیات ورزش همگانی قم، با اشاره به ظرفیت رشته ورزش های الکترونیکی در قم گفت: همواره قم یکی از استان‌های قوی در این رشته بوده و مسابقات استانی با استقبال گسترده مواجه شده است

انجمن ورزشهای الکترونیک ایران تحت پوشش فدراسیون ورزشهای همگانی از سال ۸۵ فعالیت خود را در ایران آغاز کرده است که در این مدت، مدال های جهانی و آسیایی و مقام های خوبی را در این رشته کسب کرده است.

حسن روشن:

برای موفقیت باید مشکلات مدیریتی استقلال حل شود

پیشکسوت تیم فوتبال استقلال، گفت: مشکل استقلال از مدیریت باشگاه است، چرا که این تیم از نظر فنی چیزی کم ندارد.

کمتر از یک هفته به آغاز لیگ بیستم باقی مانده و هواداران استقلال امیدوار هستند تا امسال بوانند با کادر فنی تمام استقلالی قهرمانی را پس از سال‌ها کسب کند. اما همچنان این تیم با حواشی مواجه است که ممکن است برای آبی‌پوشان خطرساز شود.

در همین راستا با حسن روشن پیشکسوت استقلال صحبت‌هایی انجام دادیم که در زیر می خوانید:

شرایط این روزهای استقلال را چطور می بینید؟

بعد از مدت‌ها یک کادر فنی تمام استقلالی به این تیم آمده است. هم کادر فنی و هم بازیکنان از هم شناخت دارند و این موضوع می تواند ما را امیدوار کند. اما همچنان اصلی‌ترین مشکلی که مانع موفقیت استقلال در سال‌های اخیر بوده در باشگاه پابرجا است.

چه مشکلی؟

مدیریت کلان استقلال مشکل دارد. الان طبق شنیده‌ها همه با هم مشکل دارند و معلوم نیست چه کسی مدیر است و چه کسی عضو هیات مدیره. باید افراد طبق توانایی‌هایشان به کار گرفته شوند نه به خاطر خیلی از مسائل دیگر. تا زمانی که مدیریت باشگاه اینگونه باشد به نظر من موفقیت دور از دسترس است.

همچنان صحبت در مورد تغییرات در مدیریت باشگاه مطرح است.

درست است اما چه فردی می تواند از ظرفیت‌های نام استقلال به نفع این باشگاه استفاده کند؟ استقلال مدیر دلسوز می خواهد تا بتواند تیم را به آرامش برساند.

با این حال چقدر احتمال می دهید استقلال بتواند پس از سال‌ها در لیگ قهرمان شود؟

نمی گویم که درصد موفقیت کم است اما اگر موفقیت هم صورت گیرد مقطعی خواهد بود. استقلال باید از ریشه درست شود.

محمود فکری می تواند روزهای خوبی را برای هواداران رقم بزند؟

اگر مدیریت پشتیبانی خوبی از تیم داشته باشد، امکان موفقیت وجود دارد. کادر فنی باید توجه داشته باشند که استقلال تیم‌های دیگر نیست که پیش از این در آن کار کرده‌اند. از طرفی وجود یک مربی بدنساز خوب برای استقلال واجب است و امیدوارم با بدنسازی خوب تیم بتواند برای فصلی خوب آماده شود.

علی کریمی هم دیگر به صورت رسمی از استقلال جدا شد. نظر شما در مورد این بازیکن چیست؟

اگر تیم بزرگی مانند استقلال بخواهد از جدایی یک بازیکن ضربه بخورد، همان بهتر است بازیکن برود. هر بازیکنی می خواهد برود باشگاه نباید مانع شود اما باشگاه زحمت بازیکن را کشیده و باید با فروش او درآمدزایی کند نه اینکه به خاطر عدم مدیریت صحیح بازیکن به راحتی جدا شود. بازیکن از کنار استقلال به شهرت و تیم ملی رسیده است اما باشگاه از او چه نفعی می برد. این همان مشکل عدم مدیریت صحیح است. منچستریونایتد بکهام را در اوج فروخت چون برای باشگاه درآمد داشت. اما در باشگاه استقلال، بازیکن هر زمانی بخواهد می آید و هر زمانی بخواهد می رود.

نظر شما راجب بازیکنانی که تازه به استقلال اضافه شدند چیست؟

هیچ کدام از این نفرات را نمی شناسم. امیدوارم در استقلال موفق شوند.

حتی محمدنادری که از پرسپولیس آمد؟

راستش را بخواهید اسمش را شنیده بودم اما شناختی از این بازیکن ندارم. او اولین بازیکنی نبود که از پرسپولیس آمده است.

به عنوان سوال پایانی؛ استقلال همچنان با حواشی زیادی از درون و بیرون تیم دست و پنجه نرم می کند. نظر شما در این باره چیست؟

متاسفانه در جایی که احترام‌ها حفظ نشود، این شرایط به وجود می آید. امیدوارم کادر فنی اوضاع را کنترل کند.

فریبا پیشکسوت تیم فوتبال استقلال:

غصه خوردن بابت جدایی کریمی غلط است

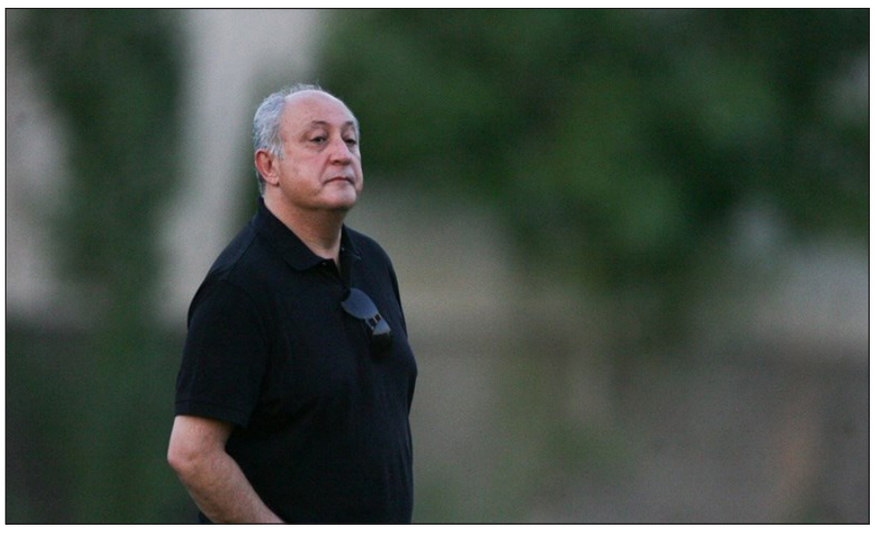

پیشکسوت تیم فوتبال استقلال گفت: کریمی بازیکن ارزنده ای است ولی اینکه بخواهیم غصه رفتن او را بخوریم کار غلطی انجام داده ایم.

بهتاش فریبا در خصوص اینکه ارزیابی اش از استقلال این فصل چیست اظهار داشت: فعلا که تیم در حال برگزاری بازی های دوستانه است. با توجه به نزدیک شدن به بازی ها طبیعی است که کادر فنی به فکر بازی های دوستانه تا از بازیکنان ارزیابی خود را داشته باشد.

وی افزود: خوشبختانه در بازی روزجمعه ۳ گل به حریف زدند اما در ۳ بازی گذشته که تدارکاتی بود گلهای کمی به ثمر رسید و من کمی بابت این موضوع نگران بودم. به شخصه دوست دارم استقلال همیشه بازی هایش را پر گل تمام کند هر چند در این دیدارهای تدارکاتی دیاباته حضور نداشت و ارسلان مطهری هم در یک بازی غایب بود.

پیشکسوت تیم استقلال با اشاره به جدایی علی کریمی از استقلال عنوان کرد: بدون شک مهره ارزنده ای از استقلال جدا شد. همیشه گفته بودم که کریمی برای تیم یک وزنه محسوب می شود. او در فصل قبل گلهای حساس و مهمی برای تیم زد ولی اینکه بخواهیم غصه رفتن او را بخوریم کار غلطی است.

فریبا خاطرنشان کرد: ما ۲-۳ بازیکن داریم که توانایی علی کریمی شدن را دارند ولی این وظیفه کادر فنی است که آنها را بسازد. بازیکنان فوتبال معمولا سبک بازی فوتبالشان ذاتی است اما می شود با ایده های کادر فنی و نظرات و مشورت های آنها تفکر فوتبالی بازیکنان را تغییر داد.

وی یادآور شد: اسماعیلی، رضاوند و باقری بازیکنان خط هافبک استقلال هستند که توانایی زیادی دارند و بازیکنی مثل مهدی پور هم به تیم اضافه شده که او می تواند به کمک استقلال بیاید. من بازی او را در ذوب آهن رصد می کردم و می دیدم که این بازیکن توانایی خوبی برای برداشتن یار مقابل خود و همچنین پاس های بلند دارد.

پیشکسوت استقلال ادامه داد: اگر مهدی پور بتواند خودش را پیدا کند و مثل برخی بازیکنان که در استقلال و پرسپولیس توانایی خود را از دست می دهند نباشد می تواند مهره خوبی برای تیم فکری باشد. مثلا بختیار رحمانی بازیکن قابلی بود ولی بازی او در استقلال نگرفت. مهدی پور باید خیلی تلاش کند تا خودش را در استقلال ثابت کند.

وی در پاسخ به این سوال که استقلال را در بازی های دوستانه چطور دیده است گفت: من یک بازی تیم را از نزدیک دیدم. سید احمد موسوی در آن بازی خوب کار کرد و نشان داد می تواند بازیکن خوبی باشد. با بازی مرادمند نیز آشنایی داشتم چون بازی های شهرخودرو را رصد می کردم. او نیز بازیکن قابلی است که توانایی های زیادی دارد اما این نفرات فقط زمان می خواهند که جا بیفتند.

چرا مدیران استقلال و پرسپولیس را سوال و جواب نمی کنند؟

بازیکن اسبق تیم ملی فوتبال ایران در خصوص دلایلی رها شدگی مدیریتی در استقلال و پرسپولیس و اینکه چه عواملی در این نابسامانی که منجر به بسته شدن پنجره نقل و انتقالات، جذب نفرات ناکارآمد و .... تاثیر دارند گفت: استقلال و پرسپولیس ۲ تیمی هستند که کل کشور روی آن حساسیت دارند. وقتی من به مجلس رفتم بیشتر فهمیدم که نقش هیات مدیره در استقلال چقدر مهم است و حساسیت زیادی روی آنها وجود دارد، هر چند با حساسیت کار آشنا بودم.

فریبا افزود: متاسفانه برای دو تیم انتخاب های درستی صورت نگرفته و در همین استقلال طی چند سال اخیر نفرات متعددی مثل افتخاری، فتحی، خلیل زاده، فتح الله زاده، سعادتمند و حالا هم مددی انتخاب شده اند. از سوی دیگر مردم در صفحات مجازی هم خودشان را در این انتخاب ها دخیل می دانند. به همین دلیل است که وزیر ورزش سعی دارد از دست این ۲ باشگاه راحت شود!

پیشکسوت استقلال تصریح کرد: وزارت ورزش به دنبال خصوصی سازی است تا این ۲ باشگاه را واگذار کند و از همه انتقادات راحت شود هر چند یکی از شاخصه های خصوصی سازی حق پخش است که تا حل نشود فایده ای نخواهد داشت. با شرایط فعلی هم این داستان ها در مورد دو باشگاه ادامه دارد. بدهی ها مثل همیشه انباشته هستند و همه از دور فکر می کنند کار راحت است، وقتی وارد باشگاه می شوند در عرض چند ماه فرار می کنند.

وی تاکید کرد: متاسفانه یکی از مشکلات در مدیران سالهای اخیر این بوده که هیچ کس از آنها سوال و جواب نکرده است. مدیری که آمده و بازیکنان ناکارآمد جذب کرده یا مربی مثل شفر که خیلی خوب کار کرد ولی نفرات ضعیفی به خدمت گرفت به هیچ کس جواب کارهایشان را ندادند. از اینگونه مشکلات در مدیریت دو باشگاه زیاد است که باید به صورت مفصل به آن پرداخت.

آگهی ماده سه قانون تعیین تکلیف اراضی و ساختمان های فاقد سند رسمی و مشاعی

هیأت حل اختلاف مستقر در اداره ثبت اسناد و املاک منطقه دو قم تصرفات مالکانه مفروزی متقاضیان پرونده های تشکیلی طبق قانون مذکور را براساس گزارش کارشناسان و به استناد مدارک موجود در پرونده به شرح ذیل تأیید نموده اند

۱- رأی شماره ۱۳۹۹۶۰۳۳۰۰۰۲۰۰۳۰۷۷ مربوط به پرونده کلاسه ۱۳۹۶۱۱۴۴۳۰۰۰۲۰۰۱۹۱۷ مربوط به سلمان مرادی فرزند الهوردی درقسمتی از ششدانگ قطعه زمین که در آن احداث بنا شده به مساحت ۶۰ مترمربع پلاک شماره ۱۹۶۷ اصلی واقع در قم بخش حوزه ثبت ملک اداره دو قم مبایعه نامه عادی خریداری مع الواسطه از مهدی شاکری (م الف ۷۹۴۵)

۲- رأی شماره ۱۳۹۹۶۰۳۳۰۰۰۲۰۰۹۵۸۰ مربوط به پرونده کلاسه ۱۳۹۱۱۱۴۴۳۰۰۰۲۰۰۱۸۷۹ مربوط به علمدار زند فرزند غلامعلی درقسمتی ازششدانگ قطعه زمین که در آن احداث بنا شده به مساحت ۱۲۸/۴۴ مترمربع پلاک شماره ۲۳۳۷/۲ اصلی واقع در قم بخش حوزه ثبت ملک اداره دوقم مالکیت متقاضی طی سند مالکیت مشاعی ثبت دفتر ۱۵۸ صفحه ۱۸۱ (م الف ۷۹۴۶)

۳- رأی شماره ۱۳۹۹۶۰۳۳۰۰۰۲۰۰۹۷۳۲ مربوط به پرونده کلاسه ۱۳۹۹۱۱۴۴۳۰۰۰۲۰۰۰۲۶۹ مربوط به محمدرضا امیرآبادی فراهانی فرزند عزت اله در ۳ دانگ مشاع ازششدانگ قطعه زمین که در آن احداث بنا شده به مساحت ۶۰ مترمربع پلاک شماره ۱۹۵۰/۳۵۸ اصلی واقع در قم بخش حوزه ثبت ملک اداره دو قم مبایعه نامه عادی خریداری مع الواسطه از علی اکبر مشایخی ثبت دفتر ۱۴۷ صفحه ۳۴ (م الف ۷۹۴۹)

۴- رأی شماره ۱۳۹۹۶۰۳۳۰۰۰۲۰۰۹۷۳۳ مربوط به پرونده کلاسه ۱۳۹۹۱۱۴۴۳۰۰۰۲۰۰۰۹۰۲ مربوط به ربابه امیرآبادی فرزند شمس اله در ۳ دانگ مشاع از ششدانگ قطعه زمین که در آن احداث بنا شده به مساحت ۶۰ متر مربع پلاک شماره ۱۹۵۰/۳۵۸ اصلی واقع در قم بخش حوزه ثبت ملک اداره دوقم مبایعه نامه عادی خریداری مع الواسطه از علی اکبر مشایخی ثبت دفتر ۱۴۷ صفحه ۳۴ (م الف ۷۹۵۰)

۵- رأی شماره ۱۳۹۸۶۰۳۳۰۰۰۲۰۲۷۱۶۹ مربوط به پرونده کلاسه ۱۳۹۷۱۱۴۴۳۰۰۰۲۰۰۰۳۱۹ مربوط به یوسفعلی رجبلو فرزند بهرامعلی در ۳ دانگ مشاع از ششدانگ قطعه زمین که در آن احداث بنا شده به مساحت ۲۱۰ مترمربع پلاک شماره ۱۹۳۹ اصلی واقع در قم بخش حوزه ثبت ملک اداره دو قم مبایعه نامه عادی خریداری مع الواسطه از محمد ابراهیم قنبری شاهنجری و محمد قنبری شاهنجری ثبت دفتر ۱۲۲ صفحه ۵۱۱ (م الف ۷۹۵۱)

۶- رأی شماره ۱۳۹۸۶۰۳۳۰۰۰۲۰۲۷۱۶۶ مربوط به پرونده کلاسه ۱۳۹۷۱۱۴۴۳۰۰۰۲۰۰۰۳۱۸ مربوط به مسلم براتی فرزند نصیر در ۳ دانگ مشاع از ششدانگ قطعه زمین که در آن احداث بنا شده به مساحت ۲۱۰ مترمربع پلاک شماره ۱۹۳۹ اصلی واقع در قم بخش حوزه ثبت ملک اداره دوقم مبایعه نامه عادی خریداری مع الواسطه از محمد ابراهیم قنبری شاهنجری و محمد قنبری شاهنجری ثبت دفتر ۱۲۲ صفحه ۵۱۱ (م الف ۷۹۵۲)

۷- رأی شماره ۱۳۹۹۶۰۳۳۰۰۰۲۰۰۹۳۴۶ مربوط به پرونده کلاسه ۱۳۹۸۱۱۴۴۳۰۰۰۲۰۰۲۴۵۱ مربوط به رضا فرجی جاسبی فرزند امان اله در قسمتی از ششدانگ قطعه زمین که در آن احداث بنا شده به مساحت ۱۱۴/۷۰ مترمربع پلاک شماره ۲۴۵۵ اصلی واقع در قم بخش حوزه ثبت ملک اداره دوقم مبایعه نامه عادی خریداری مع الواسطه از وراث سید احمد علوی ثبت دفتر ۲۲ صفحه ۵۵۶ (م الف ۷۹۵۳)

۸- رأی شماره ۱۳۹۹۶۰۳۳۰۰۰۲۰۰۹۷۵۱ مربوط به پرونده کلاسه ۱۳۹۸۱۱۴۴۳۰۰۰۲۰۰۱۵۶۲ مربوط به نرگس نقی نژاد فرزند محمد حسین در قسمتی از ششدانگ قطعه زمین که در آن احداث بنا شده به مساحت ۱۰۰ مترمربع پلاک شماره ۲۶۰۷/۴/۶۳ اصلی واقع در قم بخش حوزه ثبت ملک اداره دوقم مالکیت متقاضی طی سند رسمی شماره ۲۵۰۷۸ مورخ ۹۱/۱/۱۶ دفتر خانه ۴۷ قم (م الف ۷۹۵۵)

۹- رأی شماره ۱۳۹۹۶۰۳۳۰۰۰۲۰۰۸۴۹۲ مربوط به پرونده کلاسه ۱۳۹۸۱۱۴۴۳۰۰۰۲۰۰۱۲۶۱ مربوط به زهرا مکاری فرزند مرتضی در قسمتی از ششدانگ قطعه زمین که در آن احداث بنا شده به مساحت ۵۱/۹۰ مترمربع پلاک شماره ۲۲۸۰ اصلی واقع در قم بخش حوزه ثبت ملک اداره دوقم مبایعه نامه عادی خریداری مع الواسطه از محمدعلی جناب زاده اردکانی (م الف ۷۹۵۷)

مورد تأیید قرار گرفته و از آنجائیکه مقرر گردیده است پس از نشر آگهی و انقضاء موعد مقرر سند مالکیت رسمی صادر گردد با توجه به عدم دسترسی به مالکین مشاعی مراتب در دو نوبت به فاصله ۱۵ روز آگهی تا چنانچه اشخاص ذینفع اعتراضی داشته باشند ظرف مدت ۲ ماه از تاریخ انتشار آگهی نوبت اول اعتراض خود را به اداره ثبت اسناد منطقه ی دو قم تسلیم و رسید آن را اخذ و ظرف یکماه پس از تسلیم اعتراض به اداره ثبت به دادگاه مراجعه و دادخواست خود را به مرجع قضائی تقدیم و گواهی آن را به این اداره تحویل نمایند لازم به توضیح است که صدور سند براساس قانون مذکور مانع از مراجعه متضرر به دادگاه نخواهد بود.

تاریخ انتشار نوبت اول: ۹۹/۰۸/۱۱
تاریخ انتشار نوبت دوم: ۹۹/۰۸/۲۷
عباس پورحسنی حجت آبادی - رئیس ثبت اسناد منطقه دو قم

آگهی ماده ۳ قانون تعیین تکلیف اراضی و ساختمان های فاقد سند رسمی و مشاعی

هیأت حل اختلاف مستقر در اداره ثبت اسناد و املاک منطقه یک قم تصرفات مالکانه مفروزی متقاضیان پرونده تشکیلی طبق قانون مذکور را براساس گزارش کارشناسان و به استناد مدارک موجود در پرونده به شرح ذیل تأیید نموده اند.

۱- رای شماره ۱۳۹۹۶۰۳۳۰۰۰۱۰۰۶۲۳۴ مربوط به پرونده کلاسه ۱۳۹۸۱۱۴۴۳۰۰۰۱۰۰۱۸۳۳ مربوط به محمد ایرانی خواه فرزند حسین در چهار دانگ مشاع از ششدانگ یک باب ساختمان به مساحت ششدانگ ۱۴۷/۷۰ مترمربع پلاک شماره ۶۴۵۵/۱ اصلی واقع در قم بخش یک حوزه ثبت ملک اداره یک قم سهم الارث متقاضی به موجب گواهی حصر وراثت به شماره دادنامه ۹۷۰۹۹۷۲۵۲۴۰۰۴۲۲۶ مورخ ۱۳۹۷/۱۱/۲۳ از مالکیت عزت شعبانی صادره در دفتر ۱۳۸ صفحه ۱۸۴ (م الف ۷۹۴۷)

۲- رای شماره ۱۳۹۹۶۰۳۳۰۰۰۱۰۰۶۲۳۵ مربوط به پرونده کلاسه ۱۳۹۸۱۱۴۴۳۰۰۰۱۰۰۱۸۳۵ مربوط به فاطمه ایرانی خواه فرزند حسین در دو دانگ مشاع از ششدانگ یک باب ساختمان به مساحت ششدانگ ۱۴۷/۷۰ مترمربع پلاک شماره ۶۴۵۵/۱ اصلی واقع در قم بخش یک حوزه ثبت ملک اداره یک قم سهم الارث متقاضی به موجب گواهی حصر وراثت به شماره دادنامه ۹۷۰۹۹۷۲۵۲۴۰۰۴۲۲۶ مورخ ۱۳۹۷/۱۱/۲۳ از مالکیت عزت شعبانی صادره در دفتر ۱۳۸ صفحه ۱۸۴ (م الف ۷۹۴۸)

۳- رای شماره ۱۳۹۹۶۰۳۳۰۰۰۱۰۰۷۱۸۴ مربوط به پرونده کلاسه ۱۳۹۹۱۱۴۴۳۰۰۰۱۰۰۰۸۵۵ مربوط به محمد اکبری اصفهانی فرزند حسین در ششدانگ یک باب کارگاه به مساحت ۳۰۶/۹۳ مترمربع پلاک شماره ۱۱۲۳۲ اصلی واقع در قم بخش یک حوزه ثبت ملک اداره یک قم سند قطعی به شماره ۱۲۰۲۳۲ مورخ ۱۳۷۸/۰۵/۰۵ دفتر خانه ۲۰ قم (م الف ۷۹۵۴)

۴- رای شماره ۱۳۹۹۶۰۳۳۰۰۰۱۰۰۷۶۱۲ مربوط به پرونده کلاسه ۱۳۹۹۱۱۴۴۳۰۰۰۱۰۰۰۶۰۱ مربوط به حسن کریمی فرزند عباسعلی در ششدانگ یک باب ساختمان به مساحت ۱۶۵/۵۴ مترمربع پلاک شماره ۱۰۲۷۵ اصلی واقع در قم بخش یک حوزه ثبت ملک اداره یک قم سند مالکیت مشاعی صادره در دفتر ۴۴۶ صفحه ۲۲۶ به موجب سند قطعی ۱۱۳۰۷ مورخ ۱۳۹۱/۰۱/۲۶ دفتر خانه ۵۵ قم (م الف ۷۹۵۶)

مورد تأیید قرار گرفته و از آنجائیکه مقرر گردیده است پس از نشر آگهی و انقضاء موعد مقرر سند مالکیت رسمی صادر گردد با توجه به عدم دسترسی به مالکین مشاعی مراتب در دو نوبت به فاصله ۱۵ روز آگهی تا چنانچه اشخاص ذینفع اعتراضی داشته باشند ظرف مدت ۲ ماه از تاریخ انتشار آگهی نوبت اول اعتراض خود را به اداره ثبت اسناد منطقه یک قم تسلیم و رسید آن را اخذ و ظرف یکماه پس از تسلیم اعتراض به اداره ثبت به دادگاه مراجعه و دادخواست خود را به مرجع قضائی تقدیم و گواهی آن را به این اداره تحویل نمایند لازم به توضیح است که صدور سند براساس قانون مذکور مانع از مراجعه متضرر به دادگاه نخواهد بود

تاریخ انتشار نوبت اول: ۹۹/۰۸/۱۱
تاریخ انتشار نوبت دوم: ۹۹/۰۸/۲۷
محمود مهدوی - رئیس ثبت اسناد منطقه یک قم

جمشید انصاری فعال اصلاح طلب:

گرایش غالب مجلس ضامن پیروزی در انتخابات ریاست جمهوری نیست

نماینده ادوار مجلس با بیان اینکه میان گرایش اکثریت مجلس و پیروزی نامزد همسو در انتخابات ریاست جمهوری ارتباطی وجود ندارد، گفت: توانمندی و ویژگی‌های عمومی، برنامه‌ها و حمایت‌های جریان اجتماعی و سیاسی حامی نامزد انتخابات ریاست جمهوری می‌تواند نقش زیادی داشته باشد.

«جمشید انصاری در گفت‌وگو با ایرنا، درباره کارنامه ۵ ماهه مجلس یازدهم و تاثیر آن بر انتخابات ریاست جمهوری ۱۴۰۰، گفت: پیروزی هر جناحی در مجلس به معنی پیروزی آنها در انتخابات ریاست جمهوری نیست. انتخابات سال ۷۶ مقارن با مجلس پنجم به ریاست علی‌اکبر ناطق نوری بود و تقریباً اکثریت نمایندگان مجلس از او حمایت می‌کردند، ولی نتیجه انتخابات متناسب با رویکرد اکثریت مجلس رقم نخورد همچنین در انتخابات سال ۹۲ همین شرایط رخ داد.

رییس سازمان اداری و استخدامی کشور یادآور شد: در بعضی از مقاطع نیز رییس جمهوری منتخب همسو با مجلس بوده است مثلاً مجلس هفتم با پیروزی احمدی نژاد در انتخابات نهمین دوره ریاست جمهوری همزمان شد اما این پیروزی بر اثر تأثیر و جهت‌گیری مجلس نبوده است. بنابراین من اصلاً رویکرد مجلس را نه تنها در نتیجه انتخابات ریاست جمهوری موثر نمی‌دانم بلکه معتقدم نتیجه عملکرد مجلس معمولاً به ضرر نامزدهای همسو است.

برای پاسخگویی نمایندگان به احزاب نقش بدهیم

انصاری با اشاره به اینکه طرح اصلاح قانون انتخابات و جایگاه احزاب به مثابه جزایری جدا افتاده از هم عمل می‌کند، گفت: نامزدی که برای انتخابات مجلس در فعالیت‌ها و تبلیغات خود برنامه‌ها و وعده ای می‌دهد و مردم به اعتبار آن برنامه و تعهد به او رای می‌دهند اما برای پاسخگویی و رصد اقدامات و فعالیت‌های دوره نمایندگی او باید روی احزاب حساب کنیم.

این فعال سیاسی اصلاح طلب عنوان کرد: افرادی با حمایت سندیکاهای صنفی یا کارگری برای دفاع از حقوق آنها وارد مجلس می شوند ولی از تعهد خود عدول کرده و علیه حقوق بدنه رای خود عمل می کنند بنابراین برای مدیریت تعهدات نمایندگان چاره‌ای جز برگزاری انتخابات به شیوه حزبی نداریم.

انصاری ادامه داد: کاری کنیم مردم به برنامه، تعهدات و پاسخگویی حزب تکیه کنند. در این چارچوب اگر فردی پاسخگوی عملکرد خود نباشد باید از عضویت حزب کنار گذاشته شود. فرض کنیم حزب کارگر انگلیس از برگزیت حمایت می کند نماینده مجلس عضو این حزب برای مخالفت با برگزیت باید از حزب استعفا کند چون نمی تواند به عنوان نماینده حزب در مجلس خلاف نظر حزب به طرح یا لایحه ای رای دهد.

نماینده ادوار مجلس تاکید کرد: اگر بخواهیم نظام قانونگذاری خود را تقویت کنیم و اقدامات مجلس را از این حالت غیر قابل پیش بینی بیرون بیاوریم و قابلیت پیش بینی پذیری به آن بدهیم، انتخابات باید به سمت حزبی شدن پیش برود.

وی یادآور شد: لایحه جامع انتخابات که دولت به مجلس دهم داد تا حدودی به کارکرد حزبی و کارهای فراکسیونی توجه کرده است. در لایحه جامع انتخابات برای حوزه‌هایی که بالای سه نفر نامزد دارند تکالیفی معین شده است. افراد باید حتما از طرف یک حزب معرفی شده باشند و خاستگاه حزبی داشته یا جبهه های سیاسی-اجتماعی آنها را معرفی کرده باشد.

تذکر رهبر انقلاب به موقع و کارساز بود

انصاری گفت: ما در فعالیت‌های سیاسی خود بر مبنای توسعه یافتگی سیاسی عمل نمی‌کنیم، چون در این حوزه با مشکل مواجه هستیم کمتر به بلوغ سیاسی رسیده‌ایم، به همین دلیل رفتارهای ما در عرصه سیاست ورزی خالی از اشکال نیست و کمتر اخلاق را رعایت می‌کنیم و پیامدهای حرف‌های خود را نمی‌سنجیم.

رییس سازمان امور اداری و استخدامی کشور افزود: برخی نمایندگان مجلس شاید متوجه نباشند اظهارات آنها ممکن است چه آثار اجتماعی و تاثیراتی میان مردم به جا گذارد. به نظرم همه ما کم کم باید توسعه سیاسی را تجربه کنیم و در عرصه سیاست باهم اخلاق‌مدارانه برخورد کنیم. باید فرض را بر این بگذاریم که مردم حقایق و واقعیت‌ها را می دانند و بر این اساس در اظهار نظرها به دنبال قلب حقایق نباشیم.

وی خاطرنشان کرد: به نظرم موضع گیری رهبر معظم انقلاب به موقع و کارساز بود و اگر این تذکرات داده نشود به جای حرکت به سمت مدیریت فضا به سمت تشدید آن می‌رویم و کم کم کنترل اوضاع از دست ما خارج شود، لذا این تذکرات همواره مفید بوده و لازم است.

«طیبه سیاوشی» نماینده مجلس دهم پاسخ می دهد

برون رفت از مشکلات اقتصادی چگونه امکان پذیر است؟

«طیبه سیاوشی» نماینده مجلس دهم با تاکید بر نقش سیاست خارجه در برون رفت از مشکلات اقتصادی گفت: تحقق برجام بزرگترین و موفق ترین اقدام در حوزه سیاست خارجه بعد از انقلاب بوده است چرا که بدون شک تنها راه برون رفت از شرایط سخت اقتصادی و دیگر مشکلات معیشتی از طریق مذاکره و به طور کلی سیاست خارجه امکان پذیر است.

"تحریم نفس‌های آخر را می‌کشد"؛ این یکی از جملات مهمی بود که درجلسه هیات دولت روز چهارشنبه ۷ آبان توسط رئیس جمهوری ایراد شد و بازتاب های زیادی در فضای مجازی و رسانه های داخلی و خارج داشت. بیشتر تحلیل ها، اظهارات رئیس جمهوری را با سرنوشت انتخابات آمریکا پیوند دادند و گروهی از تحلیلگران نیز این سخنان را در راستای سیاست های امید بخش دولت تدبیر و امید عنوان کردند.

روحانی در بخش دیگری از سخنانش در هیات دولت اظهار داشت: ما امروز در شرایط جنگ قرار داریم و در شرایط جنگ معلوم است زخمی هم وجود دارد و زندگی مردم دچار مشکل می‌شود. همه تلاش ما این است که مشکلات مردم کمتر شود و من مطمئنم این مسیر را با سربلندی و پیروزی به پایان می رسانیم. آمریکایی‌ها نمی‌توانند این مسیر غلط را ادامه دهند، دیگر نفس‌های آخرشان است. اینکه می‌بینید تحریم‌های نفری و موردی را شروع می‌کنند نشانه این است که دیگری چیزی از تحریم‌های آمریکا باقی نمانده است.

«طیبه سیاوشی» نماینده سابق مجلس دهم و نایب رئیس فراکسیون زنان که آخرین سمت وی قبل از نمایندگی مجلس، کارشناس مطالعات اروپا و آمریکا در دفتر مطالعات سیاسی و بین‌المللی وزارت امور خارجه بوده ؛ در گفتگو با ایرنا؛ ابعاد مختلف اظهارات اخیر رئیس جمهوری را مورد واکاوی قرار داده است.

دیگر چیزی برای تحریم کردن باقی نمانده

طیبه سیاوشی با اشاره به اینکه یکی از وظایف ریاست جمهوری دادن امید به مردم در گفتار و عمل است دو تحلیل متفاوت را در ارتباط با اظهارات رئیس جمهوری بیان داشت. وی در ابتدا عنوان کرد: «تحریمها نفس های آخر خود را میکشد» چرا که در واقعیت تحریمی برای مردم و حکومت ایران باقی نمانده که آمریکا بر علیه ایران اعمال نکرده باشد و تعداد زیادی از اشخاص حقیقی و حقوقی مورد تحریم آمریکایی ها قرار گرفتند و از این رو می توان گفت تحریم ها نفس های آخر خود را می کشد؛ چرا که دیگر چیزی برای تحریم کردن ملت ایران باقی نمانده است.

سیاوشی در ادامه افزود: در برخی از رسانه ها و نشریات مختلف این گزاره بسیار تکرار می شود که تحمل این تحریم‌های سخت تنها از مردم ایران بر می آید و در محاسبات ذهنی و استراتژیک بسیاری از سیاستمداران چگونگی تحمل و مقابله با این میزان فشار و تحریم تعجب آور و نشدنی به نظر می رسید. از سوی دیگر مردم ایران نیز در طول این ۴۰ سال و مشاهده سیاست خارجی جمهوری اسلامی، به امید تدبیر حاکمیت برای حل و فصل مناقشات و همچنین گشایش اجتماعی و اقتصادی در جمیع مسائل معیشتی و زندگی خود هستند.

وی همچنین بیان کرد: از نظر من تحقق برجام بزرگترین و موفق ترین اقدام در حوزه سیاست خارجه بعد از انقلاب بوده است چرا که بدون شک تنها راه برون رفت از شرایط سخت اقتصادی و دیگر مشکلات معیشتی از طریق مذاکره و به طور کلی سیاست خارجه امکان پذیر است.

دونالد ترامپ مسبب اصلی تحریم ها درحال خروج از کاخ سفید

این دانش‌آموخته کارشناسی علوم سیاسی و روابط بین‌الملل در بخش دوم سخنان خود به تفسیری متفاوت با تحلیل نخست خود پرداخت. وی ابراز داشت: «تحریم ها نفس‌های آخر خود را می کشد» می‌تواند این منظور را القا کند که دونالد ترامپ که مسبب اصلی تحریم های ظالمانه علیه جمهوری اسلامی ایران بوده درحال خروج از کاخ سفید است که امیدوارم این مهم امکان بپذیرد و دونالد ترامپ در این دوره انتخاب نشود. وی ادامه داد: من اطلاعی از آرای الکترال در انتخابات آینده ندارم اما با توجه به آرای عمومی و استقبالی که از انتخابات این دوره صورت گرفته و مردم هفته ها قبل از روز برگزاری انتخابات از طریق حضوری یا فضای مجازی آرای خود را ابراز داشتند امیدواریم اتفاقات بهتری به وقوع بپیوندد. البته دوره قبل هم هیلاری کلینتون با اختلاف نزدیک سه میلیون رای از ترامپ جلوتر بود و در نهایت انتخابات را با آرای الکترال به رقیب خود واگذار کرد از این رو آرای الکترال نقش مهم و تعیین کننده ای در تعیین رئیس جمهور آتی آمریکا خواهد داشت.

تغییر سیاست ها ی برجامی آمریکا با انتخاب بایدن

نایب رئیس فراکسیون زنان در مجلس دهم در تحلیل عملکرد جو بایدن در صورت انتخاب شدن گفت: استقرار جو بایدن به معنای تغییر سیاست در ایالت متحده و کنار رفتن ترامپ به عنوان قدرت مطلق جهانی و یکی از مهمترین حامیان تحریم به معنای کم شدن فشارهای بین المللی علیه ایران است. تصور می شود بایدن با توجه به سیاست خارجی و شعارهایی که در کمپین های انتخاباتی خود اعلام کرده و همچنین عملکرد او در دوره معاونت باراک اوباما، تغییر رویکرد جدیدی در سیاست خارجه آمریکا و به خصوص اعلام نظر در مورد برجام داشته باشد.

تغییر سیاست های خارجه آمریکا و برگشتن به برجام در حکم کاهش سیاست‌های تحریمی ترامپ و فشارهای بین‌المللی ایران خواهد بود. حال آنکه این سیاست ها و تغییرات و بازگشت به برجام به چه صورت و با چه اهدافی انجام شود و چه میزان درکاهش فشارهای بین المللی و تحریم ها علیه ملت ایران موثر باشد بحث دیگری است.

نکته

جامعه مدرسین از انتخابات ۱۴۰۰ کنار کشید؛

شوک به اصولگرایان

آیت الله مرتضی مقتدایی نایب رئیس جامعه مدرسین حوزه علمیه قم از تصمیم قطعی تشکل سیاسی متبوع خود بر عدم دخالت در انتخابات سال ۱۴۰۰ خبر داد.

«کرسی ریاست پاستور ۱۴۰۰» دستورکار اول و اصلی جریانات سیاسی در فاصله باقیمانده تا سیزدهمین دوره انتخابات ریاست جمهوری است. اصولگرایان با تکیه بر پیروزی حداکثری در انتخابات مجلس امید زیادی به فتح این کرسی دارند، اصلاح طلبان اما در بیم و امید آمدن یا نیامدن هستند.

سوال اما این است که «محوریت تحرکات چپ و راست سیاست تا انتخابات ۱۴۰۰ قرار است با چه تشکیلات یا نهادی باشد؟»، «شیوخ اصولگرا و اصلاح طلب که همواره میدان دار تحرکات بوده اند آیا باز هم قرار است در صحنه حضور داشته باشند؟»

تحرکات مجمع روحانیون طی روزهای اخیر حکایت از آن دارد که ریش سفیدان اصلاح طلب قرار است از پستوهای تصمیم گیری بیرون آمده و حضوری فعال داشته باشند. در سوی دیگر میدان شیوخ اصولگرا اما نگاه یکسانی به انتخابات ۱۴۰۰ ندارند. گرچه جامعه روحانیت از مدت ها قبل فعالیت هایش برای نقش آفرینی در ۱۴۰۰ را کلید زده است اما به نظر می رسد بال دیگر جامعتین یعنی جامعه مدرسین بنایی بر نقش آفرینی در این انتخابات ندارد.

آیت مقتدایی:

جامعه مدرسین بنایی برای دخالت در انتخابات ۱۴۰۰ ندارد

آیت الله مرتضی مقتدایی نایب رئیس جامعه مدرسین حوزه علمیه قم در گفتگو با خبرآنلاین، در رابطه با نقش «جامعتین» در هدایت اصولگرایان در آستانه انتخابات سال ۱۴۰۰، گفت: جامعه مدرسین حوزه علمیه قم بنا ندارد تا در انتخابات ریاست جمهوری سال آینده دخالت کند.

وی تأکید کرد: جامعه مدرسین حوزه علمیه قم تمام تلاش خود را برای تشویق مردم در زمینه مشارکت در امر انتخابات به کار خواهد بست، اما در موضوع معرفی کاندیدا، نقشی نخواهد داشت.

مقتدایی درباره تحرکات و فعالیت های انتخاباتی جامعه روحانیت مبارز نیز بیان داشت: به نظر می رسد که جامعه روحانیت مبارز فعالیت‌هایی را در این زمینه انجام خواهد داد. اما بنده از سطح و نوع این فعالیت‌ها اطلاعی ندارم.

آیت الله مسعودی خمینی:

مردم در انتخابات بیشتر نظرات جامعتین را دنبال می کنند

آیت الله علی اکبر مسعودی خمینی عضو دیگر جامعه مدرسین حوزه علمیه قم نیز در پاسخ به این پرسش که آیا «جامعه مدرسین» بنایی بر تعیین مصادیق انتخاباتی در انتخابات پیش رو دارد؟، به خبرگزاری خبرآنلاین گفت: بنده به این دلیل که در جلسات جامعه مدرسین شرکت نمی کنم، اطلاعی از برنامه‌های آتی این مجموعه برای انتخابات سال ۱۴۰۰ ندارم.

وی تأکید کرد: البته مردم در امر انتخابات بیشتر نظرات مطرح شده از سوی «جامعه مدرسین حوزه علمیه قم» و «جامعه روحانیت مبارز» را دنبال می کنند.

مسعودی خمینی در تحلیل شرایط فعلی جریانات سیاسی و احتمالات مطرح شده، گفت: از هم اکنون این امکان وجود ندارد که درباره انتخابات پیش رو تحلیلی دقیق ارائه داد. باید منتظر ماند و دید که آرایش سیاسی انتخابات پیش رو به نحوی شکل می گیرد. به نظر نمی رسد با وضعیت فعلی این امکان وجود داشته باشد که اصلاح طلبان بر روی یک گزینه انتخاباتی متحد شوند. البته امیدوار هستم این جناح سیاسی در نهایت با وحدت نظر وارد عرصه انتخابات سال ۱۴۰۰ شود.

وی درباره فعال شدن روحانیون اصلاح طلب و جلسات مجمع روحانیون مبارز، گفت: مجمع روحانیون مبارز در جایگاهی قرار ندارد که جامعه و حتی اصلاح طلبان را گرد هم بیاورد. این تشکل سیاسی همانند سایر احزاب اصلاح طلب فقط فعالیت‌های خود را دنبال می کند.

موسوی خوئینی‌ها لیدر اصلاح طلبان نخواهد شد

این عضو جامعه مدرسین حوزه علمیه قم درباره زمزمه های لیدری موسوی خوئینی ها در بین اصلاح طلبان خاصه تا انتخابات ۱۴۰۰ گفت: به نظر نمی رسد که آقای موسوی خوئینی ها در این جایگاه در بین اصلاح طلبان مطرح شوند.

وی ادامه داد: از سوی دیگر آقای خاتمی همچنان با یکسری محدودیت برای انجام فعالیت مواجه است، اما این امکان وجود دارد که اصلاح طلبان در انتخابات پیش رو از نظر مشورتی ایشان بهره بگیرند.

زنان شانسی برای رئیس جمهور شدن ندارند

این عضو جامعه مدرسین حوزه علمیه قم در پایان و در پاسخ به این سوال که آیا می‌توان یک نامزد انتخاباتی خانم را در سال ۱۴۰۰ متصور بود؟، بیان داشت: ورود بانوان در عرصه انتخابات سال ۱۴۰۰ ایرادی ندارد، اما به نظر نمی رسد که آنها بتوانند جایگاه ریاست جمهوری را در رقابت با مردان تصاحب کنند.

جلال میرزایی:

قالیباف به دنبال این است که حمایت تندروها را داشته باشد

یک نماینده سابق مجلس شورای اسلامی گفت: متاسفانه صحبت‌های اخیر آقای قالیباف پیام وحدت و انسجام را به جامعه منتقل نکرد و به نظر می رسد آقای قالیباف بیشتر دغدغه‌اش این بود که تندروها را مخاطب قرار دهد و می خواهد حمایت آنها را همچنان داشته باشند و در حال دلجویی از تندروها بود.

جلال میرزایی، درباره اینکه مقام معظم رهبری تاکید کردند مخالفان دولت فرق بین نقد و هتاکی را بدانند؛ اما رئیس مجلس در سخنانی گفت که نمایندگان انتقاداشان را نسبت به دولت در سینه نگه می دارند، عنوان کرد: آقای قالیباف چه در جریان رقابت‌های انتخاباتی و چه بعد از شروع به کار پارلمان جدید، روی چند نقطه تاکید دارد و معتقدم گمان می کند گفتمانش را باید بر اساس این‌ها بنا بگذارد.

این فعال سیاسی یادآور شد: قالیباف در گذشته گفتمانش بر اساس ۹۶ درصد در مقابل ۴ درصد بود، اما در حال حاضر و در دوره جدید گویا تاکیدش روی القای ناکارآمدی دولت است و قصد دارد این را در جامعه جا بیاندازد که او با کمک مجلس جدید می خواهد در این مدت باقی مانده از دولت مسائل را سر و سامان بدهد و مشکلات کشور را حل کند.

وی تاکید کرد: مسیری که قالیباف روی آن حرکت می کند، در واقع می خواهد نشان دهد دولت ناکارآمد است و نمی تواند کاری انجام دهد قالیباف می خواهد بیان کند دولت ضعیف است و مشکل اساسی کشور ضعف دولت است.

وی خاطرنشان کرد: رئیس مجلس بارها این مطلب را (ناکارآمدی دولت) را بیان کرده است، او در سفر به استان‌ها و بازدید میدانی که اسمش را نظارت میدانی گذاشته است به دفعات عنوان کرده که می خواهد تکانی به مشکلات بدهد و آنها را حل کند.

این نماینده سابق مجلس شورای اسلامی در گفت‌وگو ایلنا با اشاره به این که رئیس مجلس در کنار توهین نمایندگان به دولت خودش هم این موضعگیری را در مقابل دولت داشته است، بیان کرد: قالیباف از روزی که کارش را در مجلس آغاز کرده از هر فرصتی برای این که نشان دهد گفته‌هایش درست است (ناکارآمدی دولت) استفاده کرده، او در نطق های پیش از دستور عمدتاً بر این مسئله تاکید داشته است حتی در سفر به استان‌ها نیز این مسائل را گفته حال یا با اشاره و یا به صورت صریح راجع به این موضوعات حرف زده و این گفتمان را ترویج کرده است.

وی ادامه داد: معتقدم کار از این که آقای قالیباف بخواهد ناکارآمدی دولت را حل کند، گذشته است و به نظرم متوجه نیست دارد به جای اینکه به دولت کمک کند و ضعف‌های دولت را ترمیم کند خودش به سمتی رفته است که ناخودآگاه القاء ناکارآمدی دولت را نشان می دهد و این چیزی است که می تواند در این مدت باقی مانده از دولت هم باعث تشدید اختلافات با دولت شود و هم اینکه القامی کند که دولت ناکارآمد است.

میرزایی افزود: این رفتارهای غیرمستقیم اقتدار دولت را زیر سوال می برد و با روان جامعه بازی می کند.

وی با اشاره به دیدار مقام معظم رهبری با نمایندگان مجلس در هفته مجلس گفت: مقام معظم رهبری در دیداری که به مناسبت هفته مجلس به صورت ویدیو کنفرانس با مجلسیان در حدود ۲۰ روز بعد از افتتاحیه مجلس جدید با آنان داشتند، بسیار صریح نمایندگان را مخاطب قرار داد و تاکید داشتند در رفتارشان در ارتباط با دولت جانب عقل و انصاف را رعایت و تندروی و تخریب نکنند و به سمت کمک به دولت بروند، ایشان در چند موضوع صراحتاً مجلس را نهی کردند.

نماینده ایلام در مجلس دهم بیان کرد: مشاهده کردیم بعد از صحبت‌ها و فرمایشات رهبری هم آقای قالیباف آن رویکرد قبلی را ادامه داد و هم برخی نمایندگان به جای اینکه در رفتارشان بازنگری کنند و به سمت تعامل با دولت بروند، کارهای دیگری کردند.

نمایندگان به جای شوآف از طریق قانونی کارشان را پیگیری کنند

وی با بیان این که نمایندگان با جای شوآف از طریق قانونی باید کارشان را پیگیری کنند، گفت: مثلا اگر می خواهند وزیر را استیضاح کنند نیازی به این همه سروصدا ندارد، طبق قانون باید طرح سوال مطرح شود، اگر نمایندگان قانع نشدند و آن وزیر تغییر موضع نداد و اصلاح صورت نگرفت، مسئله استیضاح را مطرح کنید، دیگر نیازی به این همه تخریب و حمله نیست.

میرزایی با بیان این که مشاهده می کنیم که حتی بعد از سخنان رهبری نمایندگان راه را اشتباهی رفتند، عنوان کرد: مشاهده کردیم در یک موضوعی که رئیس جمهور از منظر تاریخی به صدر اسلام اشاره‌ای داشت این را بهانه کردند و شروع کردند به تخریب وی و کار به جایی رسید که رهبری در دیداری که با اعضای ستاد ملی مبارزه با کرونا داشتند، صراحتاً به نمایندگان گفتند این کارها را انجام ندهند، حتی فرمودند این کار گناه است، اما بعد از آن مشاهده کردیم باز هم برخی موضع گیری هایی داشتند و حتی موضع آقای قالیباف غیر منطقی و ناپخته بود.

وی خاطرنشان کرد: مشاهده کردیم بعضی از کسانی که در این ۱۰ الی ۱۵ سال به بهانه دفاع از رهبری مخالفان را تخریب، تضعیف و حذف کردند، موضع گیری ها و توهین هایی که داشتند نشان از این بود که دعوت رهبری را نسبت به انسجام و وحدت در این شرایط لبیک نگفتند

میرزایی خاطرنشان کرد: حتی شاهد بودیم خیلی ها مانند جامعتین، جمعیت موتلفه اسلامی، جامعه اسلامی مهندسین و بسیار دیگر سکوت کردند و کسی مثل آقای رحیم‌پور ازغدی که سنگ دفاع از ولایت را به سینه می زنند بعد از این جریان در رابطه با اختلاف خودش با رئیس جمهور در خصوص ماجرای بنزین گفت که دعوا کردند! خب شما آقای رحیم‌پور ازغدی در شرایطی که رهبری نظام دعوت به اتحاد و انسجام کردند با این رفتارها چه چیزی می خواهید به جامعه نشان دهید؟ این چه پیامی است که می دهید؟

وی ادامه داد: متاسفانه آقای رحیم پور ازغدی و بعضی از فعالین سیاسی دچار یک نوع خودشیفتگی شده‌اند و به جای درک شرایط کشور و توجه به این که آمریکا روز به روز دایره تحریم‌ها را تنگ‌تر می کند در پی رفتارهای دیگر هستند.

این نماینده سابق مجلس شورای اسلامی با بیان این که اکنون هر اختلاف نظری وجود دارد، باید این اختلاف نظر و به سمت تخریب رفتن را کنار بگذارند و در شرایط کشور این اختلاف را در قالب دیگری پیگیری کنند، عنوان کرد: اگر دولت ضعفی دارد؛ اگر رئیس جمهور، وزرا و معاونان مشکلی دارند می توانند با توجه به ابزارهای قانونی که در اختیار دارند آن‌ها را به مجلس دعوت و در کمیسیون‌ها با رویکرد کمک به دولت صحبت کنند امروز وقت مچ گیری، تضعیف، خط و نشان کشیدن و تهدید کردن نیست!

وی ادامه داد: در مجموع می خواهم بگویم موضع گیری آقای قالیباف یک موضع گیری نسنجیده و نادرست بود، ایشان به جای این که پیام وحدت بدهند و نشان دهند که از قوا یک صدا بیرون می آید و به سمت تعامل، همکاری و انسجام حرکت می کنند و با حفظ اختلاف نظرها امروز در این شرایط به سمت اتحاد می روند و می خواهند با گفت‌وگو، مذاکره و تعامل باری از روی دوش مردم بردارند، بر اختلاف‌ها تاکید می کنند.

میرزایی در خاتمه بیان کرد: متاسفانه صحبت‌های اخیر آقای قالیباف پیام وحدت و انسجام را به جامعه منتقل نکرد و به نظر می رسید آقای قالیباف بیشتر دغدغه‌اش این بود که تندروها را مخاطب قرار دهد و می خواهد حمایت آنها را همچنان داشته باشند و در حال دلجویی از تندروها بود.

چرا حفظ انسجام ملی و رعایت اخلاق سیاسی ضرورت دارد؟

یکی از شاخص‌های نظام‌های مردم‌سالار، امکان نقد مسئولان با هدف بهبود عملکرد حاکمیتی و ارتقای وضعیت عمومی جامعه و کشور است که می‌تواند در بازه‌های مختلف انتخاباتی و پساانتخاباتی و در بسترهای مختلف اعم از تریبون‌ها، رسانه‌ها و محافل علمی و سیاسی به بحث و بررسی گذاشته شود.

یکی از آفت‌هایی که می‌تواند تحقق و ثبات حاکمیت‌های مردم‌سالار را با خطر بحران، بی‌اعتمادی و هرج و مرج مواجه کند، سازوکارهایی است که بنای خود را بر دروغ، توهین، فریب و جنگ روانی می‌گذارند تا از رهگذر آن منافع یک گروه یا جناح خاص حتی به قیمت تهدید منافع ملی، تامین شود.

چنین وضعیتی در بعضی از کشورهای دنیا با هدف فریب افکار عمومی در دستور کار بعضی از سیاستمداران قرار می‌گیرد و این روند در طول شکل‌گیری دولت‌های مدرن، تاریخ پر فراز و نشیبی را گذرانده است که می‌تواند برای امروز ما، بعضی از نقاط مبهم را روشن کند.

در انتخابات سال ۱۹۶۴ ایالات متحده لیندون جانسون در رقابت با گلدواتر، رقیب انتخاباتی خود با فریب و دروغ ادعا کرده بود که نامزد حافظ صلح است. یکی از مقام‌های وزارت امور خارجه نیز در سپتامبر (شهریور-مهر) همان سال یادداشتی در دفاع از فریب سرنوشت‌ساز مردم آمریکا نوشت. این ترفند موفق شد و جانسون در انتخابات به پیروزی رسید اما در دوره ریاست‌جمهوری او، جنگ شدت گرفت و آمریکا در سال ۱۹۶۵ حملات گسترده بمباران ویتنام شمالی را با نام تندر خروشان شروع کرد، این در حالی بود که جانسون پیش از انتخابات نیز از برنامه‌های جنگ‌طلبانه اطلاع داشت. آن‌ها البته اقدام خود را برای مردم اینگونه توجیه می‌کردند که تاریخ آن‌ها را به دلیل جلوگیری از خطر بزرگتر تبرئه خواهد کرد.

سیسلا باک در کتابی درباره انتخاب اخلاقی در زندگی اجتماعی و فردی، درباره این دروغ‌گویی سیاستمداران می‌نویسد: اگر هدف آن‌ها این قدر نوع‌دوستانه بود چرا از فریب استفاده شد؟ چرا از این هدف‌ها آشکارا پیش از انتخابات دفاع نکردند؟ سیسلا خودش در پاسخ به این پرسش می‌گوید، علتش باید این بوده باشد که آنها نمی‌توانستند روی حمایت مردم حساب کنند چون صراحت و صداقت درباره اقداماتی که واقعا می‌خواستند انجام دهند، باعث از دست دادن آرای زیادی می‌شد.

حالا به نظر می‌رسد این گزاره درباره بعضی جریان‌های سیاسی همچنان صادق باشد که با توجه به درک از بدنه پایین اجتماعی و حامیان اندک خود، و با علم به آنکه گفتمانشان در بازه‌های انتخاباتی و غیرانتخاباتی از سوی جامعه خریدار ندارد، کنش‌های سیاسی و انتخاباتی خود را بر همان مدار انتخاب غیراخلاقی تعریف می‌کنند. چنین رویکردی مستلزم بهره‌گیری از همه ابزارهای فریب، دروغ، جنگ روانی، اتهام‌زنی، توهین و تخریب رقیب سیاسی است.

در کشور ما نیز در بعضی بازه‌های زمانی شاهد بروز چنین رویکردهایی از سوی تعداد اندکی جریان‌های سیاسی هستیم که اگر چه همواره با جنجال‌آفرینی خود را به صدر خبرهای رسانه‌ای می‌رسانند اما بدنه اجتماعی حداقلی آن‌ها نشان‌دهنده جایگاه اصلی‌شان در ساحت سیاسی ایران است.

در ماه‌های گذشته از سوی بعضی تریبون‌ها و جریان‌های سیاسی، این رویکرد با چاشنی توهین و دروغ و تخریب، موتور فعالیت‌های انتخاباتی خود را روشن کرده بود اما در این میان چند نکته از اهمیت ویژه‌ای برخوردار است که این جریان‌ها بی‌توجه به آن، هجمه‌های خود علیه دولت را شدت بخشیده بودند:

۱. شرایط کشور به تایید همه صاحب‌نظران سیاسی، شرایطی ویژه و حساس، نسبت به همه سال‌های پس از انقلاب است، چه آنکه تحریم‌های ایالات متحده علیه مردم ایران، به بی‌سابقه‌ترین وضعیت خود رسیده است.

آگاهی از وضعیت بین‌المللی، تحرکات رژیم صهیونیستی و لابی‌های آنها در ایالات متحده برای فشار مضاعف بر ایران با هدف پیشبرد برنامه شوم منطقه‌ای صهیونیست‌ها از آن دست مواردی است که می‌توان خطوط ربط عادی‌سازی روابط بعضی از کشورهای عربی با این رژیم را در آن به وضوح دید.

سیاست فشار حداکثری کاخ سفید اگر چه منتج به تحقق پیش‌بینی‌های آن‌ها برای به زانو درآوردن ایران و تسلیم شدن در برابر خواست واشنگتن نشده، با این حال نمی‌توان منکر آن شد جنگ اقتصادی و نابرابر ایالات متحده، مشکلات اقتصادی زیادی را بر مردم ایران تحمیل کرده است.

۲. کشور علاوه بر آثار سوء تحریم‌های ظالمانه، با بحران فراگیر کرونا، مشکلات مضاعفی را تجربه می‌کند که بر زندگی بسیاری از مردم پیامدهای ناگواری را تحمیل کرده است و ضمن صیانت از جان انسان‌ها در برابر کرونا، وظیفه تامین نیازهای معیشتی مردم و بهبود اوضاع اقتصادی نیز باید در دستور کار همه نهادهای مسئول قرار گیرد.

۳. حاکمیت جمهوری اسلامی، متشکل از قوای مختلف و نهادها و سازمان‌هایی است که همچون رشته زنجیری متصل، در کنار هم و در ارتباط سازنده با یکدیگر می‌توانند اهداف بلندمدت و کوتاه مدت خود را معطوف به رشد و اعتلای کشور و جامعه دنبال کنند و ناگفته پیداست که گسستن یک حقله از این زنجیر می‌تواند اقدامات بزرگ دیگر نهادها و قوا را بر زمین بگذارد تا به سرانجام نرسد.

۴. هیچ زنجیره منسجم حاکمیتی بدون همراهی مردم و اعتماد آن‌ها به کارآمدی این زنجیره نمی‌تواند به موفقیت‌هایی دست یابد که می‌توان از آن انتظار داشت. زمانی که مردم نتوانند صدایی واحد و معطوف به منافع ملی را در همه دستگاه‌ها و جناح‌ها و گروه‌های سیاسی و مسئولان بشنوند، در همراه شدن خود با برنامه‌ها و اقدامات، دچار بی‌اعتمادی و تردید می‌شوند و این مساله یکی از دلایل اصلی دست نیافتن به موفقیت‌ها از سوی حکومت‌هاست.

حال با جمع‌بندی این گزاره‌ها و تبیین شرایط امروز کشور می‌توان بیش از پیش بر ضرورت حفظ انسجام ملی و دوری از بی‌اخلاقی‌های سیاسی تاکید کرد تا عبور از دریای متلاطم بحران‌های اخیر به سلامت ممکن شود.

دو مولفه نسبت به نارسایی که در حال شکل‌گیری بود هشدار دادند. نارسایی‌هایی که اخلاق سیاسی و انسجام ملی را نشانه گرفته بود.

حال با توجه به فرا رسیدن هفته وحدت و با بهره‌گیری از آموزه‌های بزرگان و با درک درست از شرایط داخلی و بین‌المللی، انتظار می‌رود چهره‌ها، جناح‌ها و گروه‌های سیاسی با آگاهی بیشتر، در مسیر نقدهای منصفانه با رعایت اخلاق سیاسی و با هدف تحقق انسجام ملی برای ارتقای کشور، حرکت کنند.

ایمان

سیاسی، اجتماعی، فرهنگی، علمی، ورزشی و هنری

صاحب امتیاز و مدیر مسئول: حیدر ضیغمی
قائم‌مقام مدیر مسئول و سردبیر: حسین عبداللهی
مدیر تحریریه: روح الله کرمانی جمکرانی
طراح و صفحه‌آرا: محسن عبداللهی
عضو انجمن مدیران روزنامه های غیر دولتی، آئین نامه اخلاق حرفه ای، قابل مشاهده در سایت
تلفن: ۳۲۹۰۳۲۰۹ - ۳۲۹۰۶۱۶۰ صندوق پستی: ۳۷۱۸۵/۴۴۹۵

لیتوگرافی: چاپ شاخه‌سبز

www.emandaily.ir eimannews@yahoo.com

اذان صبح:۰۵:۰۳:۱۷ طلوع آفتاب:۰۶:۲۷:۰۷ اذان ظهر:۱۱:۵۰:۰۴ غروب آفتاب:۱۷:۱۲:۳۳ اذان مغرب:۱۷:۳۱:۰۶ نیمه شب شرعی:۲۳:۰۷:۵۵

یکشنبه - ۱۱ آبان ماه ۱۳۹۹ - سال بیست و سوم - شماره ۵۱۴۵

پیامبر صلی الله علیه و آله:

هر کس برای گذرانِ زندگانی خویش، به درستی برنامه ریزی کند، خدای ـ تبارك و تعالی ـ روزی اش می بخشد.

أسد الغابة: ج ۵ ص ۳۳۶ ح ۵۲۹۴

ماسکِ من از تو محافظت می کند
ماسکِ تو از من محافظت می کند

اخبار

معاون حمل‌ونقل و ترافیک شهرداری قم:

پارک حاشیه‌ای نیم‌ساعت نخست رایگان است

معاون حمل‌ونقل و ترافیک شهرداری قم نحوه پرداخت در سیستم‌های جدید پارک حاشیه‌ای را تشریح کرد و گفت: پارک در حاشیه خیابان‌ها در نیم ساعت نخست رایگان بوده و بعد از نیم ساعت با نرخ جدید محاسبه می‌شود.

عباس ذاکریان با اشاره به اهمیت ساماندهی پارکینگ‌های حاشیه خیابان‌ها، اظهار داشت: پارک در حاشیه خیابان‌ها یکی از خدماتی است که باید با قوانین و مقررات صحیح به‌صورت عادلانه مورد استفاده شهروندان قرار گیرد.

معاون حمل‌ونقل و ترافیک شهرداری قم تغییر سیستم پارکومترها را یکی از برنامه‌های جدید شهرداری اعلام کرد و افزود: سیستم قدیم اجازه توزیع جای پارک را به‌صورت عادلانه بین شهروندان نمی‌داد و گاهی یک جای پارک به مدت یک روز اشغال می‌شد.

ذاکریان با تأکید بر لزوم جابه‌جایی جای پارک در معابر اصلی خیابان‌ها، بیان کرد: باید جای پارک به‌صورت منظم و در یک زمان‌بندی مشخص جابه‌جا شده تا از ایجاد ترافیک و پارک دوبل در خیابان جلوگیری شود.

وی سیستم عملکرد پارکومترهای جدید را تشریح کرد و گفت: در سیستم‌های جدید پارک، در نیم ساعت نخست رایگان بوده و با گذشتن از نیم ساعت هزینه به‌صورت اتوماتیک با تصویربرداری از پلاک ماشین ثبت می‌شود.

معاون حمل‌ونقل و ترافیک شهرداری قم هزینه پارک در قم را کمترین نرخ در کشور دانست و ابراز کرد: با مصوبه جدید شورای اسلامی شهر و شورای عالی ترافیک کشور و همچنین شورای ترافیک استان، نرخ پارک حاشیه‌ای افزایش پیدا کرده و به نرخ حقیقی آن نزدیک شده است.

ذاکریان از تکمیل خط‌کشی معابر و نصب سیستم‌های جدید در بعضی از خیابان‌ها خبر داد و تصریح کرد: در مرحله نخست خط‌کشی و نصب سیستم پارکومتر در خیابان بلوار محمدامین (ص) و خیابان شهدا اجرایی می‌شود.

وی نحوه پرداخت هزینه پارک را بیان و مطرح کرد: در سیستم جدید هزینه پارک از نیم ساعت دوم و به‌صورت الکترونیکی و با توجه به ثبت پلاک خودرو توسط دوربین‌های نصب‌شده، ثبت می‌شود.

معاون حمل‌ونقل و ترافیک شهرداری قم سیستم جدید پارکومترها را عامل رونق اقتصادی معابر دانست و خاطرنشان کرد: در حال حاضر به علت نرخ پایین پارک و نداشتن زمان، جای پارک معمولاً توسط صاحبان مغازه‌ها اشغال شده و جابه‌جایی پارک در طول خیابان انجام نمی‌شود.

ذاکریان از اجرای این سیستم در کلان‌شهر مشهد خبر داد و ادامه داد: این سیستم برای نخستین بار در شهر مشهد اجرایی شده و با رفع ایرادات و نواقص سیستم در شهر قم به‌عنوان سومین کلان‌شهر نصب می‌شود.

شهردار قم مطرح کرد:

ایجاد مراکز فرهنگی در بلوار پیامبر اعظم(ص)

شهردار قم گفت: بلوار پیامبر اعظم(ص) یک بلوار هویتی در شهر قم است و شهرداری برای شکل‌گیری مراکز فرهنگی در آن حمایت‌های لازم را از خیرین انجام می‌دهد.

دکتر سید مرتضی سقائیان‌نژاد با اشاره به حمایت شهرداری از شکل‌گیری موسسه فرهنگی حضرت خدیجه(س) در بلوار پیامبر اعظم(ص)، اظهار داشت: حمایت از ایجاد مراکز فرهنگی در این بلوار از سیاست‌های مدیریت شهری است.

شهردار قم با اشاره به اینکه شهرداری‌ها در حوزه فرهنگ وظایفی به عهده دارند، افزود: یکی از دغدغه‌های مهم مقام معظم رهبری در شرایط کنونی مقوله فرهنگ است.

سقائیان‌نژاد ادامه داد: در راستای این دغدغه مقام معظم رهبری، یکی از اهداف ما در شهرداری قم اقداماتی است که می‌تواند برای مقوله فرهنگ نقش مولد ایفا کند.

وی با اشاره به اینکه مراکزی مانند موسسه فرهنگی حضرت خدیجه(س) یک مولد فرهنگی محسوب می‌شوند، گفت: شهرداری با تصویب شورای اسلامی شهر قم زمینی به این موسسه اختصاص داد و قرار است در مراحل خاکبرداری هم برای ساخت موسسه نقش ایفا کنیم.

شهردار قم ایجاد فضای فرهنگی در بلوار پیامبر اعظم(ص) را دغدغه مدیریت شهری دانست و ادامه داد: یکی از سیاست‌ها ایجاد زائر سراهایی در بلوار پیامبر اعظم(ص) است تا هم تسهیلاتی برای زائران فراهم شده و هم زمینه‌ای برای ایجاد شناخت بهتر بزرگان دینی به وجود بیاید.

مدیر منطقه سه شهرداری قم خبرداد:

اتمام پروژه رمپ خروجی بزرگراه امیرکبیر تا پایان آبان ماه

مدیر منطقه سه شهرداری قم از اتمام پروژه رمپ خروجی بزرگراه امیرکبیر تا پایان آبان ماه خبر داد و گفت: بر اساس قرارداد جدید مدت تکمیل پروژه چهار ماهه در نظر گرفته‌شده اما باید ظرف دو ماه به اتمام برسد.

مهرداد روحانی وزیری به تشریح پروژه رمپ خروجی بزرگراه امیرکبیر پرداخت و اظهار داشت: رمپ خروجی بزرگراه امیرکبیر یکی از پروژه‌های مهم در منطقه سه بوده که با اعتباری بالغ بر یک میلیارد و ۲۰۰ میلیون تومان در حال اجرا است.

مدیر منطقه سه شهرداری قم موقعیت پروژه را تشریح کرد و افزود: رمپ خروجی بزرگراه امیرکبیر به سمت عوارضی کاشان ۷۰۰ متر طول داشته و با رفع مشکلات قرارداد مجدداً عملیات عمرانی آن کلید خورده است.

روحانی وزیری مدت قرارداد تکمیل رمپ خروجی بزرگراه امیرکبیر را ۴ ماه اعلام و تصریح کرد: بر اساس قرارداد جدید مدت تکمیل پروژه ۴ ماه در نظر گرفته‌شده اما باید ظرف دو ماه پروژه تکمیل شود.

وی مشکلات ترافیکی این محور را دلیل الزام پایان پروژه زودتر از قرارداد دانست و تأکید کرد: خاک‌برداری و نقشه‌برداری پروژه انجام‌شده و در حال حاضر پروژه در مرحله جدول گذاری است.

روحانی وزیری زمان اتمام رمپ خروجی بزرگراه امیرکبیر را ۲۰ آبان دانست و خاطرنشان کرد: بر اساس برنامه‌ریزی‌های انجام‌شده پروژه باید تا ۲۰ آبان ماه تکمیل شده و تا پایان آبان به بهره‌برداری می‌رسد.

وی در پایان با یادآوری مشکلات ترافیکی مسیر بزرگراه امیرکبیر به سمت اتوبان کاشان گفت: امیدواریم با اتمام رمپ خروجی بزرگراه امیرکبیر مشکلات ترافیکی این محور حل شده و مسیری ایمن در اختیار شهروندان قرار گیرد.

مدیر منطقه هشت شهرداری قم خبرداد:

بی‌خطرسازی پل ورودی ورجان به پردیسان

مدیر منطقه هشت شهرداری قم با اشاره به تلاش شهرداری برای بی‌خطرسازی پل ورودی ورجان به پردیسان به‌وسیله نصب تابلو و نگهدارنده، گفت: به دلیل نواقص موجود در خارج از محدوده پردیسان شهرداری هم گاهی مجبور به انجام هزینه است.

محمد رمضانی با اشاره به اینکه هزینه‌های تکمیل نواقص پردیسان بار مضاعفی روی دوش شهرداری قم گذاشته، اظهار داشت: گاهی برای رفاه حال مردم و جلوگیری از حوادث و تصادفات مجبور شده‌ایم حتی خارج از محدوده شهری هم هزینه کنیم.

مدیر منطقه هشت شهرداری قم با اشاره به هزینه کرد شهرداری برای جبران نواقص پردیسان از سال ۸۹ تا ابتدای ۹۹ افزود: در این زمان شهرداری حدود ۴۵۰ میلیارد تومان در پردیسان پروژه اجرا کرده در حالیکه درآمدی که از این منطقه حاصل کرده به صد میلیارد تومان نرسیده است.

رمضانی با تاکید بر ضرورت ایمن‌سازی جاده‌های منتهی به پردیسان توسط وزارت راه و شهرسازی، خاطرنشان کرد: در مسیر جاده ورجان به سمت پردیسان بالای پل راه آهن یک پیچ بسیار خطرناک وجود دارد که علائم کافی ترافیکی نصب نشده است.

کاریکاتور

مجلس رفته گلاب بیاره!

استاندار قم تاکید کرد:

ضرورت تداوم محدودیت‌های کرونایی

استاندار قم با تاکید بر ضرورت تداوم محدودیت های کرونایی در این استان گفت: طی سه هفته گذشته با اعمال محدودیت های کرونایی توانستیم تا حدودی این بیماری را کنترل کنیم، از این رو باید این شرایط همچنان ادامه پیدا کند.

بهرام سرمست روز شنبه در پایان جلسه ستاد ملی مبارزه با کرونا که به صورت ویدیو کنفرانس در آن شرکت کرده بود در گفت و گو با خبرنگاران اظهار داشت: یک ماه پیش قم بدترین وضعیت کرونایی را در بین استان های کشور داشت و اگر محدودیت ها اعمال نمی شد اکنون با یک فاجعه رو به رو می شدیم.

وی افزود: با توجه به گزارشی که از وضعیت بیماری در کل کشور ارائه شد متاسفانه در تمام استان ها روند شیوع و فوتی های ناشی از آن رو به افزایش است و خوشبختانه در قم بر خلاف اکثر استان ها به لطف محدودیت هایی که در این چند مدت اخیر اعمال شده شیب بستری و فوتی های کرونایی سیر نزولی پیدا کرده است.

استاندار قم اضافه کرد: البته ادامه این روند نیز مستلزم رعایت مسائل بهداشتی از سوی مردم و اعمال محدودیت ها می باشد.

وی همچنین تصریح کرد: قم به صورت جزیره ای اداره نمی شود و با تمامی استان ها در ارتباط است و با آمد و شدهایی که وجود دارد نیاز است که این محدودیت‌ها تشدید شود.

سرمست در ادامه خاطرنشان کرد: طبق مصوبه ستاد ملی کرونا محدودیت های کرونایی وضع شده در ۴۳ شهرستان به مدت یک هفته دیگر نیز تمدید شد.

استاندار قم افزود: ۴۶ شهرستانی که وضعیت حاد کرونایی دارند نیز به این تعداد اضافه شد که لیست آنها مشخص است و ابلاغ خواهد شد.

وی گفت: بر اساس تصمیم ستاد ملی کرونا مقرر شد در ۲۵ مرکز استان که در وضعیت قرمز کرونایی قرار دارند از ۱۴ تا ۲۴ آبان ماه محدودیت ها اعمال و تشدید شود.

وی یادآور شد: گروه های شغلی ۳ و ۴ تعطیل خواهد شد و جزییات آن نیز از طریق اتاق اصناف و ستاد کرونای استانی ابلاغ می شود.

استاندار قم بیان کرد: از شهروندان انتظار داریم مانند سابق از نظر رعایت پروتکل های بهداشتی همت بیشتری به خرج دهند تا بتوانیم این موج بیماری را نیز کنترل کنیم.

وضعیت کرونا در قم از روز بیستم شهریورماه و به دنبال افزایش قابل توجه بیماران و مبتلایان این بیماری فوق قرمز شده است.

شهردار قم خبرداد؛

افتتاح فاز نخست مترو قم در اوایل سال ۱۴۰۰

شهردار قم با بیان این که مهم ترین مشکل مترو قم تأمین واگن های آن است گفت: اگر این مشکل حل شود فاز نخست مترو را تا پایان سه ماهه نخست سال ۱۴۰۰ افتتاح می کنیم.

سید مرتضی سقائیان نژاد با اشاره به برخی محدودیت های ایجاد شده در روند پروژه قطار شهری قم بیان کرد: بر اساس نظر شورای عالی فنی، روند فیزیکی و تجهیزاتی فاز نخست این طرح یعنی زیرساخت ها و اجزای عُمرانی به طول ۵/۲ کیلومتر، تا پایان سال جاری آماده می شود و افتتاح نهایی منوط به تأمین واگن ها خواهد بود.

وی با بیان این که مهم ترین مشکل فعلی این پروژه تأمین واگن های آن است افزود: کار در بخش های دیگر به خوبی پیش می رود و البته درباره بحث تأمین واگن هم در حال مذاکره با برخی شرکت ها و نامه نگاری با وزارت کشور برای حل این مُعضل هستیم که امیدواریم به نتیجه برسد.

شهردار قم ادامه داد: مترو قم مشکل مالی ندارد و پیش بینی های لازم برای تحقق ۴۰ درصد بودجه پیمانکار از مسیر غیرنقدی تملّکات و ۶۰ درصد هم به شیوه نقدی اتخاذ شده و همچنان که اشاره شد مهم ترین مشکل فعلی ما بحث تأمین واگن برای راه اندازی نهایی فاز نخست قطار شهری قم است.

پارکینگ شهید کاظمی (ره) و ایجاد برخی امیدواری ها

پرسش دیگر از شهردار قم درباره پروژه متوقف مانده پارکینگ شهید کاظمی (ره)، حد فاصل خیابان شهداء (صفائیه) و بلوار شهید محمد منتظری (ره) بود که سقائیان نژاد درباره آن گفت: با توجه به مشکلات به وجود آمده در این پروژه، پرونده پارکینگ شهید کاظمی (ره) فعلا در اختیار هیئت تسویه است و این هیئت باید تکلیف ما را درباره این موضوع روشن کند.

وی اضافه کرد: البته اخیرا فعالیت هایی از طرف بانک شهر برای ورود برخی دیگر از بانک ها به این پروژه و جایگزینی آنان به جای سرمایه گذار اولیه طرح انجام شده که خود این اقدام ها سبب ایجاد امیدواری هایی برای تکمیل این طرح است.

رئیس پلیس راهنمایی و رانندگی استان قم مطرح کرد:

کاهش قابل توجه تصادفات با اصلاح ۱۰ درصد از نقاط حادثه خیز

رئیس پلیس راهنمایی و رانندگی استان قم با اشاره به اینکه ۶۲ درصد تصادفات شهر قم در معابر حادثه خیز رخ می دهد گفت: اگر تنها ۱۰ درصد از نقاط حادثه خیز اصلاح شود درصد قابل توجهی از تصادفات منجر به فوت کم میشود.

سرهنگ غلامرضا صدفی با اشاره به اینکه ۳۳ معبر حادثه خیز شهر قم به ترتیب اولویت شناسایی شده است گفت: بلوار الغدیر، بلوار شهید حاج خداکرم، بلوار عمار یاسر، بلوار خلیج فارس، بلوار ۱۵ خرداد، بلوار شهید سلیمانی، بلوار پیامبر اعظم، بلوار شهید دل آذر، بلوار ۱۵ خرداد بلوار و خیابان امام خمینی به عنوان مهمترین نقاط حادثه خیز شهر قم شناسایی شده که باید اصلاح شوند.

رئیس پلیس راهنمایی و رانندگی استان قم با اشاره به مصوبات آخرین جلسه ستاد پیشگیری از وقوع جرم استان قم درباره پیشگیری از حوادث رانندگی گفت: برابر جدول زمان‌بندی مشخص شده نقاط حادثه خیز نیازمند اصلاح و تعمیر روشنایی، نصب سرعت گیر، ترمیم خط کشی معابر، هرس نمودن درختان و فضای سبز، مکانیزه نمودن پل های عابر پیاده می باشد که در دستور کار شهرداری قرار گرفته است.

وی با اشاره به اینکه ۶۲ درصد تصادفات شهر قم در معابر حادثه خیز رخ می دهد گفت: اگر تنها ۱۰ درصد از نقاط حادثه خیز در سال جاری اصلاح شود درصد قابل توجهی از تصادفات منجر به فوت کاهش پیدا خواهد کرد.

صدفی ضمن اشاره به قانون راهنمایی و رانندگی درباره اصلاح سازوکار تابلوهای تبلیغاتی گفت: برابر دستورالعمل سازماندهی تابلوهای تبلیغاتی مصوب در شورای عالی هماهنگی ترافیک کشور کلیه تابلوهای تبلیغاتی مغایر با آئین نامه راهنمایی و رانندگی ظرف ۳ ماه حذف و یا اصلاح خواهد شد.

وی در ادامه افزود: برای نصب سازه‌های تبلیغاتی باید پیوست ترافیکی تهیه و پلیس راهنمایی و رانندگی آن را تأیید کند.

رئیس اتحادیه رستوران و تالار و تهیه غذای استان قم:

در دوران کرونا، هر رستوران دار قمی چقدر متضرر شده است؟

رئیس اتحادیه رستوران و تالار و تهیه غذای استان قم گفت: کارگران قشر آسیب‌پذیر جامعه هستند. دولت و سازمان تامین اجتماعی هیچ کمکی به کارفرما و کارگر نمی‌کنند. از بیمه بیکاری و هیچ گونه مساعدتی خبری نیست.

بهرام موسایی اظهارداشت : در این اتحادیه ۳۶۰ واحد صنفی فعالیت هستند. به طور میانگین در رستوران‌ها ۱۲ کارگر و در تالارها ۲۵ کارگر مشغول به کارند.

وی ادامه داد: در دوران کرونا یک صاحب رستوران حداقل ۴۰۰ میلیون و تالاردار حدود یک میلیارد متضرر شده‌اند. در حال حاضر هم که تالارها باز هستند، طبق پروتکل‌ها باید نصف یا یک سوم ظرفیت مهمان بپذیرند.

موسایی بیان کرد: مهمانان نیز ملزم به رعایت پروتکل‌ها هستند و حتما باید از ماسک استفاده کنند. قبل از ورود به تالار با تب سنج دمای بدن مهمانان اندازه‌گیری می‌شود. تمام این مسائل در قرارداد ذکر می‌شود. خود میزبان نیز باید در این زمینه همکاری داشته باشد و از هرگونه تخلفی جلوگیری کند. اگر از مهمانان تخلفی سر بزند تالاردار جریمه می‌شود.

وی تاکید کرد: برای ارائه غذا نیز ظرف های یک بار مصرف استفاده می‌شود. تمام کارکنان ملزم به رعایت پروتکل‌ها و تمامی موارد بهداشتی هستند.

رئیس اتحادیه بیان کرد: وضعیت اقتصادی رستوران‌ها و تالارها واقعا بد است. از طرفی پرهیز کردن مردم از مراجعه به این مکان‌ها باعث کم شدن مشتری شده است. هیچ حمایتی هم از طرف دولت و سازمان تامین اجتماعی صورت نمی‌گیرد.

دادستان عمومی و انقلاب قم تاکید کرد:

حمایت قضایی از سرمایه‌گذاری، تولید و اشتغال

دادستان عمومی و انقلاب قم تاکید کرد: حمایت قضایی از سرمایه‌گذاری، تولید و اشتغال در دستور کار دادستانی استان است.

حجت‌الاسلام‌والمسلمین حسن غریب با اشاره به برگزاری جلسه‌های مستمر حمایت از سرمایه‌گذاری در سال جهش تولید در دادسرای استان، افزود: در نیمه نخست سال جاری، مشکلات و مسائل پنج واحد تولیدی و صنعتی در دادستانی استان قم بررسی و مساعدت‌های لازم برای حمایت از آنان اتخاذ شد.

وی اضافه کرد: ارتباط منظم و مستمر دادستانی با فعالان بخش خصوصی به‌منظور اطلاع از مسائل و مشکلات حقوقی و قضایی سرمایه‌گذاری و مساعدت در رفع آن و حمایت حقوقی و قضایی از فعالیت‌های اقتصادی مجاز و مشروع در سطح استان صورت می‌گیرد.

وی ادامه داد: دادسرای استان بر آن است تا با حمایت از بخش خصوصی و شرکت‌های تولیدی و صنعتی و رفع چالش‌های پیش روی آنان طبق قانون، زمینه مناسب برای فعالیت اقتصادی در استان را تسهیل نماید و بتواند در ایجاد اشتغال و رفع معضل بیکاری و کاهش آسیب‌های اجتماعی گامی اساسی بردارد.

غریب با تاکید بر تعامل مستمر با سایر دستگاه‌های مربوطه مانند استانداری، فرمانداری، سازمان صنعت ، معدن و تجارت ، سپاه، بانک‌های استان، اداره برق، آب و گاز و دیگر دستگاه‌های مربوطه، بیان کرد: مشکلات برخی واحدهای تولیدی دیگر که در سال گذشته در کمیته مطرح‌شده، با پیگیری دادستانی استان رفع شده است.

به گفته وی، بر اساس اعلام سازمان صنعت، نتیجه این پیگیری‌های قضایی، تثبیت اشتغال بیش از یک هزار و ۳۰۰ نفر می‌باشد.

وی، مشکلات ترخیص دستگاه‌های وارداتی از انبار گمرک کشور، تقسیط حقوق و خسارات دولتی در محکومیت‌های قضایی و عدم امکان پرداخت یک‌باره مبالغ احکام قضایی توسط واحدها، اعطای مهلت برای بازپرداخت تسهیلات دریافتی واحدها، حذف سود و جریمه دیرکرد تسهیلات بانک‌ها، رفع مشکلات مربوط به امکانات برق و آب و گازرسانی، رفع مشکلات تردد خودروهای حامل مواد به واحدها و دیگر موارد را از چالش‌های واحدهای تولیدی و صنعتی دانست که در کارگروه مربوطه مطرح و اتخاذ تصمیم شده است.

دادستان قم، جلوگیری از توقف فعالیت واحدها، تسهیل کسب‌وکار، جلوگیری از اخلال در امر تولید و تعدیل نیروی کار و کاهش ظرفیت تولید، جلوگیری از تعطیلی کارخانه‌ها و واحدهای اقتصادی و در مجموع تضمین سلامت و امنیت اقتصادی کشور و کاهش خطرپذیری سرمایه‌گذاری را از

نامحرمانه

۷ نفر به جمع قربانیان کرونایی قم افزوده شد

رییس دانشگاه علوم پزشکی قم از فوت ۷ نفر از بیماران کرونایی قم طی ۲۴ ساعت گذشته خبر داد. محمدرضا قدیر با اشاره به آخرین وضعیت مبتلایان کووید۱۹، افزود: در ۲۴ ساعت گذشته و منتهی به دهم آبان ماه، ۸۵ نفر با تشخیص احتمالی و مشکوک به کرونا در اورژانس مراکز درمانی قم پذیرش شدند. وی ادامه داد: ازاین‌بین ۶۸ نفر در بخش‌های درمانی قم تحت نظر اورژانس بیمارستانی بستری شدند. قدیر اضافه کرد: همچنین در این مدت، ۶۱ بیمار کرونایی قم با بهبودی کامل از بیمارستان مرخص شدند. رییس دانشگاه علوم‌پزشکی قم گفت: در حال حاضر ۵۹۰ نفر بستری مشکوک به کرونا در بیمارستان‌های قم بستری هستند. به گفته قدیر، وضعیت عمومی ۱۳۹ نفر از بیماران کرونایی قم وخیم است.

راز مگوی علیرضا خمسه از سریال «پایتخت»

علیرضا خمسه درباره تجربه حضورش در سریال پایتخت هم عنوان کرد: پایتخت برای من تجربه جالبی بود؛ آشنا شدن با گروهی که بیشترشان جوان بودند و نام و آوازه‌ای نداشتند اما پر از آرزو، ایده و انرژی بودند برایم بسیار خوشایند بود. تیم پایتخت یک راز مگو دارد که اسمش مشخص است، راز مگو؛ اما من این راز را می گویم. اگر چیزی جلوی دوربین زیبا به نمایش در می آید، حتما پشت صحنه آن هم زیباست. اگر یک تیم هنری در مدت ۱۰ سال و برای ساخت چند فصل از یک سریال کنار هم هستند، فقط قصه، بازی و کارگردانی راز ماندگاری آنها نیست. بلکه یک دنیا زندگی، عاطفه و تار و پود بودن آنها را کنار هم قرار داده است. خمسه اظهار کرد: به محض اینکه من «علیرضا خمسه» احساس کنم اگر نباشم، این سریال زمین می خورد خراب کرده‌ام. من در فصل ششم نبودم، اما جویای احوال دوستانم بودم. پنجعلی عضوی از خانواده بود که حرف نمی‌زد؛ اما مهربانی و عشق داشت.

متن منتسب به رهبر انقلاب تکذیب شد

عضو دفتر حفظ و نشر آثار رهبر معظم انقلاب اسلامی اعلام کرد: یادداشت منتسب به رهبر انقلاب بر یکی از کتب طب اسلامی جعلی مهدی فضائلی عضو دفتر حفظ و نشر آثار حضرت آیت الله خامنه‌ای، گفت: با توجه به انتشار خبری با موضوع یادداشت رهبر معظم انقلاب اسلامی بر یکی از کتب مرتبط با طب اسلامی و ایرانی در شبکه‌های اجتماعی، به اطلاع می‌رساند متن و دستخط منتشر شده جعلی بوده و فاقد اعتبار است. به گزارش مهر، وی اظهار داشت: یکی از ماموریت‌های این دفتر صیانت از آثار و اندیشه معظم له است، لذا انتظار می‌رود رسانه‌ها در انتساب مطالب به رهبر معظم انقلاب دقت نظر کافی داشته باشند.

واکنش وزیر به انتشار صحبت‌هایش درباره حقوق معلمان

محسن حاجی میرزایی وزیر آموزش و پرورش با انتشار پستی در فضای مجازی به ویدئوی بخشی از صحبت‌های وی که دیروز منتشر شد و به نظر می‌رسید خطاب به معلمان و فرهنگیانی است که به پرداخت نشدن و بی توجهی به مطالبات خود اعتراض دارند، نوشت: «متاسفانه گفت‌وگوی من با معاونان و مدیران کل برای به‌کارگیری همه توان برای خدمت به نادرست خطاب به معلمان و حقوق آنان تلقی شده. سختکوشی و خلاقیت معلمان در شرایط دشوار کرونایی موجب بالندگی و افتخار ایران است. در یک سال مسئولیتم از هیچ کوششی برای عادلانه‌سازی حقوق معلمان دریغ نکرده‌ام.»

بازداشت جواد یساری در جشن عروسی در نی‌ریز

جواد یساری خواننده در یک عروسی در شهرستان نی ریز استان فارس برای ساعتی بازداشت شد. مقام‌های شهرستان نی‌ریز می گویند از ساعت و مکان برگزاری این عروسی خبر داشتند و از پدر داماد و سرآشپز این مراسم در کلانتری تعهد گرفته شده بود. اما آن‌ها بدون رعایت پروتکل‌ها عروسی را برگزار کردند که بعد از ۲ ساعت با حکم قضایی عروسی متوقف شد.

خسارت ۱۷۷ میلیاردی کرونا به موزه‌ها

محمدرضا کارگر مدیرکل امور موزه‌ها در خصوص خسارت‌های وارده به موزه‌ها که این روزها تعطیل هستند، گفت: پیش‌بینی ما این بود که موزه‌ها در سال ۹۹ درآمدی در حدود ۱۸۰ میلیارد تومان داشته باشند این در حالی است که تاکنون تنها ۳ میلیارد تومان درآمد داشتند.

اخبار

معاون هماهنگی امور عمرانی استانداری قم :

ردیف بودجه مستقل برای ساماندهی امامزاده موسی مبرقع(ع) اختصاص می‌یابد

معاون هماهنگی امور عمرانی استانداری قم از تخصیص بالغ‌بر ۱۰ میلیارد تومان اعتبار برای ساماندهی پیرامون امامزاده موسی مبرقع(ع) خبر داد و گفت: به دنبال تخصیص ردیف بودجه مستقل برای ساماندهی این مکان و محدوده هستیم.

محسن بهشتی با اشاره به آخرین وضعیت ساماندهی پیرامون امامزاده موسی مبرقع(ع) اظهار داشت: این پروژه چند سالی است که به علت‌های مختلف از جمله کمبود اعتبارات با مشکل روبرو بوده و متوقف‌شده است.

معاون هماهنگی امور عمرانی استانداری قم با اشاره به تخصیص بالغ‌بر ده میلیارد تومان اعتبار برای ساماندهی این قطب فرهنگی گفت: بنا به تأکیدات مقام معظم رهبری مقررشده بود این منطقه به‌عنوان قطب فرهنگی تبدیل شود، اما به نظر می‌رسد روند کوتاه‌مدتی که برای ساماندهی این منطقه پیش‌بینی‌شده بود محقق نشده است.

وی بیان کرد: جلسات مشترک خوبی با حضور استاندار، مسئولان شهرداری و اداره کل اوقاف و امور خیریه استان قم برگزار و در این جلسات تصمیمات خوبی گرفته شد تا همه دستگاه‌ها من‌جمله اوقاف پای‌کار بیاید و همکاری لازم به‌منظور ساماندهی این منطقه داشته باشند.

بهشتی با بیان اینکه به دنبال گرفتن ردیف مستقل برای بودجه سال ۱۴۰۰ برای این مکان و محدوده هستیم، تصریح کرد: با توجه به افزایش قیمت‌ها و تملک ۴/۳ هکتار طبیعتاً ساماندهی پیرامون امامزاده مبرقع پروژه بزرگی است، درنتیجه به دنبال اختصاص ردیف بودجه مستقل برای این منطقه هستیم.

معاون هماهنگی امور عمرانی استانداری قم با بیان اینکه اختصاص ردیف مستقل بودجه برای ساماندهی این مکان و محدوده کار سختی است، یادآور شد: قبلاً برای شهرهای زیارتی قم، مشهد و شیراز اعتبار مستقلی در نظر گرفته می‌شده و به دلیل اینکه این اعتبارات تقسیم بر سه می‌شد؛ درنتیجه ردیف بودجه مستقلی به مشهد داده می‌شد و از این ردیف مشترک مشهد نیز بهره‌مند می‌شده است؛ اما اخیراً به دلیل قرار گرفتن امامزاده عبدالعظیم حسنی در تهران، به این شهر نیز به‌عنوان چهارمین شهر زیارتی اعتبار تخصیص داده شده است.

مدیرعامل سازمان زیباسازی شهرداری قم:

یادمان ۱۲ شهید در پیاده راه انقلاب قم نصب می‌شود

مدیرعامل سازمان زیباسازی شهرداری قم با اشاره به برگزاری نخستین سمپوزیوم تولید آثار حجمی در قم از تولید ۱۲ یادمان شهید در قالب این سمپوزیوم و نصب آن در پیاده راه انقلاب خبر داد.

سید محمد موسوی منش ظهر دیروز در جلسه کمیته رسانه کنگره شهدای استان که در سالن جلسات شهرداری قم برگزار شد، با اشاره به اقدامات سازمان زیباسازی در راستای ترویج فرهنگ ایثار و شهادت اظهار داشت: اسناد فرادستی که بر اساس آن اقدامات سازمان زیباسازی پیش می‌رود سند راهبردی و سند چشم‌انداز شهر مقدس قم است.

مدیرعامل سازمان زیباسازی شهرداری قم با تأکید به طراحی و نصب یادمان شهدا از استفتاء از مقام معظم رهبری در این رابطه خبر داد و ابراز کرد: نظر ایشان در این رابطه این بود که جایز است و مانعی ندارد.

وی یادآور شد: ذیل پاسداشت مناسبت‌های دینی، توسعه آثار حجمی و نمادهای شهری و حمایت از برنامه‌های فرهنگی و هنری برنامه‌های ساخت یادمان اجرایی شده و اساسنامه سازمان هم اشاره مستقیم به ساخت تندیس‌ها و یادمان‌ها دارد.

موسوی منش به برگزاری نخستین سمپوزیوم ملی تولید آثار حجمی شهدا اشاره کرد و افزود: سمپوزیوم‌های مشابه آن برای تولید یادمان‌های مفاخر پیش‌ازاین در شهرهای دیگر ازجمله تهران برگزارشده بود و در استان قم نیز در رابطه با ساخت یادمان شهدا این سمپوزیوم در حال برگزاری است.

مدیرعامل سازمان زیباسازی شهرداری قم با تأکید به برنامه زمان‌بندی این سمپوزیوم تصریح کرد: ۲۵ تیرماه تا ۲۵ آبان ماه به‌عنوان زمان برگزاری تعیین‌شده است و ۲۵ آبان ماه از این یادمان‌ها رونمایی خواهد شد که یادمان ۸۵ سانت ارتفاع دارد که با پایه با ارتفاع ۱۹۰ سانت از زمین نصب خواهد شد.

موسوی منش پیاده راه انقلاب را محل نصب یادمان‌ها عنوان کرد و افزود: با توجه به شیوع کرونا امکان برگزاری سمپوزیوم به‌صورت حضوری نبود و به همین دلیل هنرمندان در کارگاه‌های شخصی خودشان کار را انجام دادند و نهایتاً یادمان‌ها به شهر قم منتقل می‌شود.

وی با اشاره به ترکیب انتخاب شهدا تصریح کرد: انتخاب شهدا به دبیرخانه کنگره واگذارشده و ۱۲ شهید ازجمله آیت‌الله خمینی، آیت‌الله سعیدی، شهید مطهری، شهید اکبری، شهید کریمی، شهید بنیادی، شهید حیدریان، شهید کلهری، شهید دل آذر و شهید زین‌الدین انتخاب‌شده و یادمان آن‌ها در حال ساخت است.

موسوی منش اجرای دیوارنگاره‌های سرداران شهید را موردتوجه قرار داد و گفت: دیوارنگاره شهید سلیمانی، شهدای ارتش و سپاه شهید زین‌الدین، شهید اکبری و شهید حججی طراحی‌شده است.