ایران

روزنامه صبح ایران

چهارشنبه ■ ۲۱ اسفند ۱۳۹۸ ■ ۱۶ رجب ۱۴۴۱ ■ ۱۱ مارس ۲۰۲۰ ■ شماره ۵۰۰۰ ■ سال بیست‌ودوم ■ ۲۰۰۰ تومان

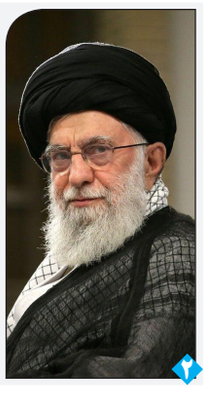

با موافقت رهبر انقلاب؛

مدافعان سلامت، «شهید خدمت» محسوب می‌شوند

رهبر معظم انقلاب با شهید خدمت خواندن جانباختگان کادر پزشکی، پرستاری، بهداشتی و خدماتی در خدمت‌رسانی به بیماران مبتلا به ویروس کرونا، موافقت فرمودند. به گزارش وزارت بهداشت، درمان و آموزش پزشکی، پیرو نامه وزیر بهداشت به مقام معظم رهبری، ایشان با پیشنهاد دکتر نمکی مبنی بر شهید خدمت خواندن جانباختگان کادر پزشکی، پرستاری، بهداشتی و خدماتی در خدمت رسانی به بیماران مبتلا به ویروس کرونا موافقت فرمودند. متن نامه دکتر سعید نمکی، وزیر بهداشت، درمان و آموزش پزشکی به رهبر معظم انقلاب، به این شرح است:

۲

رحمانی فضلی:

از اقدامات نمایشی در مقابله با کرونا پرهیز شود

وزیر کشور با تاکید بر استمرار اطلاع رسانی صادقانه از سوی مسئولان، اقدامات تبلیغاتی نمایشی برخی عناصر غیرمسوول را غیرقابل قبول برشمرد و گفت: اهمیت صیانت از آرامش و طمانینه در فضای عمومی جامعه، مقدمه و شرط لازم حفظ سلامت و بهداشت است. عبدالرضا رحمانی فضلی در نشست اعضای ارشد کمیته اطلاع رسانی ستاد ملی مبارزه با کرونا، اظهار داشت: نتیجه اطلاع رسانی صادقانه، ایجاد ادراک واقع بینانه و تحقق رفتار مسئولانه از سوی مردم است. وزیر کشور در این نشست که سید عباس صالحی وزیر فرهنگ و ارشاد اسلامی، علی ربیعی

۲

الزامات و پیامدهای نهادینگی تحزب؛

نبض نامنظم تحزب

فعالیت حداقلی و موسمی احزاب در کشورمان، تحت تاثیر روندهای جاری رو به سراشیبی قرار گرفته است. اعتبار بخشی به نهادهای انتخابی و بسترسازی برای مشارکت قانونی احزاب در ساختار قدرت، به تقویت حلقه اتصال مردم با حاکمیت می انجامد. یازدهمین دوره انتخابات مجلس هم برگزار شد و وضعیت شور نیم‌بند و کم‌رمق سیاسی که در نتیجه روندهای گوناگون از ناخرسندی‌های معیشتی و بنزینی گرفته تا رد صلاحیت گسترده اصلاح‌طلبان و رقابت‌های درون جریانی میان اصولگرایان ایجاد شده بود، زودتر از روال معمول فروکش کرد. مشارکت ۴۲ درصدی مردم در انتخابات، اگرچه محصول متغیرهای چندگانه‌ای

۷

بانک مرکزی اعلام کرد

ممنوعیت دریافت و پرداخت پول نقد در بانکها

۸

رییس قوه قضاییه:

پیگیری پرونده ترور شهید سلیمانی نماد دفاع از هویت ملی است

رییس قوه قضاییه گفت: پیگیری پرونده ترور شهید سلیمانی به عنوان نماد دفاع از مظلومان، مسئله‌ای مرتبط با هویت ملی و انقلابی ما است. به گزارش روز سه شنبه مرکز رسانه قوه قضاییه، در ادامه روند پیگیری های قوه قضاییه مبنی بر تشکیل پرونده قضایی و تحت تعقیب قرار دادن عاملان و آمران ترور سردار شهید سلیمانی، سردمداران دولت و ارتش آمریکا و وابستگان آنها در منطقه، نشست تخصصی ویژه بررسی اقدامات صورت گرفته در پیگیری این پرونده با حضور نمایندگان وزارت امور خارجه، وزارت اطلاعات، سپاه پاسداران انقلاب اسلامی، ستاد حقوق بشر و دادستانی تهران با حضور

۸

جوادی حصار کنشگر سیاسی اصلاح‌طلب:

منازعه قدرت بین اصولگرایان بالا می گیرد

۷

برخورد قضایی با انتشار دهندگان اخبار جعلی کرونا

۸

روحانی در تماس تلفنی با استانداران قم، گیلان و مازندران تاکید کرد

لزوم اجرای قاطع پروتکل‌های ستاد ملی مقابله با کرونا

۲

قائم مقام دانشگاه علوم پزشکی قم تاکید کرد

لزوم رعایت بهداشت فردی و قرنطینه خانگی

◆ تست کرونای ۷۵۱ نفر در قم مثبت است

قائم مقام دانشگاه علوم پزشکی قم با تاکید بر لزوم رعایت بهداشت فردی و قرنطینه خانگی گفت: ابتلا به کرونا در قم همچنان صعودی است و تاکنون تست ۷۵۱ نفر مثبت اعلام شده است. علی ابرازه روز سه شنبه در اظهارنظری با اشاره به آخرین آمار مبتلایان به بیماری کرونا در این استان افزود: در حال حاضر ۹۳۷ نفر در بیمارستان های کامکار، فرقانی، امام رضا(ع)، علی ابن ابیطالب(ع) و شهید بهشتی قم به دلیل مشکلات حاد تنفسی بستری هستند وی ادامه داد: از ساعت ۷ صبح تا ۱۴ روز سه شنبه ۲۰ اسفند ۴۶ نفر از مراکز درمانی قم با بهبودی مرخص شدند. این مسوول به آخرین آمار جان باختگان قم در اثر ابتلا به بیماری کوید ۱۹ اشاره نکرد. هفته گذشته این آمار ۳۰ نفر اعلام شده بود. قائم مقام دانشگاه علوم پزشکی قم از مردم خواست همچنان مسائل بهداشتی را رعایت کرده و با

۸

فرماندار قم:

آرامستان‌های قم پنج‌شنبه آخر سال بسته می‌شوند

◆ حضور در اجتماعات قم همچنان ممنوع است

فرماندار قم با صدور اطلاعیه‌ای از عموم مردم خواست در روز پنجشنبه آخر سال سنت حسنه زیارت اهل قبور را از منزل با قرائت فاتحه برای درگذشتگان به انجام برساند و اعلام کرد: از حضور تمام افراد در آرامستان‌ها جلوگیری خواهد شد. مرتضی حیدری همچنین در گفت‌وگویی اظهار داشت: با تقدیر و تشکر از همراهی عمومی مردم متدین و شریف قم که با رعایت نکات بهداشتی در جهت جلوگیری از شیوع ویروس منحوس کرونا کمال همکاری را داشته‌اند به اطلاع می‌رساند براساس نظر مراجع عظام تقلید بر ضرورت رعایت موازین بهداشتی برای حفظ سلامت جامعه و ستاد پیشگیری، هماهنگی و عملیات پاسخ به مدیریت بحران استان قم همچنان اجتماعات، تشییع جنازه، هیات های عزاداری، مراسم تالارهای عروسی و غیره ممنوع است.

آگهی مزایده واگذاری املاک و مستغلات (نوبت دوم)

سازمان همیاری شهرداری استان قم

درنظر دارد براساس مجوز کمیسیون معاملات به شماره ۹۸/۶۷۱/ص مورخ ۹۸/۱۲/۱۷ نسبت به **فروش ۵ قطعه زمین** با مشخصات و شرایط کلی زیر از طریق مزایده عمومی به متقاضیان واجد شرایط واگذار نماید.

ردیف	مشخصات زمین	متراژ (متر مربع)	قیمت کارشناسی (ریال)	مبلغ ضمانت نامه (ریال)
۱	قطعه ۱۱ تفکیکی آقای شفاهی واقع در خیابان حاجی آباد ۱۲ متری کرامت	۱۴۰/۴۰	۹۱۲/۶۰۰/۰۰۰	۴۵/۶۳۰/۰۰۰
۲	قطعه ۱۲ تفکیکی آقای شفاهی واقع در خیابان حاجی آباد ۱۲ متری کرامت	۱۱۳/۲۰	۶۷۹/۲۰۰/۰۰۰	۳۳/۹۶۰/۰۰۰
۳	قطعه ۱۰ تفکیکی آقای سعادت کاظمی واقع در خیابان حاجی آباد ۱۰ متری شجاعت	۱۳۷/۷۷	۸۹۵/۵۰۵/۰۰۰	۴۴/۷۷۵/۲۵۰
۴	قطعه ۸۳ آقای ابوالفضل اعرابی واقع در خیابان شهید جهان آرا	۱۵۱/۴۷	۹۰۸/۸۲۰/۰۰۰	۴۵/۷۷۵/۲۵۰
۵	قطعه ۷۷ آقای ابوالفضل اعرابی واقع در خیابان شهید جهان آرا	۱۴۳/۰۱	۸۵۸/۰۶۰/۰۰۰	۴۲/۹۰۳/۰۰۰
	جمع کل		۴/۲۵۴/۱۸۵/۰۰۰	۲۱۲/۷۰۹/۲۵۰

*جهت خرید اسناد هر یک از معاملات فوق مبلغ ۵۰۰/۰۰۰ ریال به شماره حساب **۳۵۱۲۸۲۴۸۲۲۴۹۳۵۲** یا **شماره کارت ۶۲۷۳۸۱۱۰۹۲۶۶۱۰۴۷** نزد بانک انصار به نام سازمان همیاری شهرداری های قم واریز نموده و به همراه اصل فیش واریزی و کارت شناسایی معتبر جهت دریافت اسناد مراجعه نماید.

*مبلغ تضمین شرکت در هریک از ۵ درصد مبلغ پایه قطعه مورد مزایده مندرج در آگهی می باشد که بصورت واریز نقدی بحساب سپرده **۳۵۱۲۸۲۴۸۲۲۴۹۳۵۲** نزد بانک انصار بنام سازمان همیاری شهرداری قم و ضمانت نامه بانکی با اعتبار ۴ ماه باشد.

مهلت دریافت اسناد و ارایه پیشنهاد از روز دوشنبه مورخ **۹۸/۱۲/۱۹** لغایت ساعت **۱۴** روز شنبه مورخ **۹۸/۱۲/۲۴** می باشد.

*قیمت پایه بر مبنای نظریه کارشناس رسمی دادگستری می باشد.

*هزینه درج آگهی و کارشناسی رسمی دادگستری به عهده برنده مزایده خواهد بود.

*کلیه هزینه نقل و انقال (عوارض - مالیات و غیره) به عهده برنده مزایده می باشد.

*سایر اطلاعات و جزئیات مربوط به معامله در اسناد مزایده مندرج می باشد.

*شرکت کنندگان می بایست در چارچوب لایحه قانونی منع مداخله کارکنان دولت (مصوب ۱۳۳۷) اقدام نمایند.

*سازمان در رد و قبول هریک از پیشنهادات مختار است.

محل تسلیم پیشنهادها:

*مهلت تحویل اسناد و ارائه پیشنهاد روز یکشنبه مورخ **۱۳۹۸/۱۲/۲۴** از ساعت **۸** صبح لغایت **۱۴** می باشد.

آگهی نوبت اول: روز دوشنبه مورخ **۹۸/۱۲/۱۹** **آگهی نوبت دوم:** روز چهارشنبه مورخ **۹۸/۱۲/۲۱**

متقاضیان حقیقی و حقوقی می توانند از روز انتشار آگهی جهت دریافت اسناد و کسب اطلاعات بیشتر به آدرس قم - خیابان امام موسی صدر - بالاتر از میدان نواب - ساختمان نمایشگاه دائمی استان قم - طبقه دوم مراجعه و یا به شماره تلفن ۰۲۵۳۶۵۶۴۸۰۵ تماس حاصل نمایند.

زمان بازگشایی پاکات ساعت **۱۰** صبح روز یکشنبه مورخ **۹۸/۱۲/۲۵** می باشد.

روابط عمومی سازمان همیاری شهرداری های استان قم

آگهی دعوت به همکاری

جمهوری اسلامی ایران
وزارت نیرو

وزارت نیرو، در راستای راهبرد شایسته‌گزینی در دولت دوازدهم و ایجاد فرصت‌های برابر برای همه افراد دارای صلاحیت‌های عمومی و تخصصی خدمت‌گزاری، از متخصصین داوطلب واجد شرایط برای همکاری در سمت های زیر دعوت به اعلام آمادگی می‌نماید:

۱ – مدیرعامل شرکت آب منطقه ای گلستان

۲ – مدیرعامل شرکت آب منطقه ای خراسان جنوبی

برای کسب اطلاع از شرایط احراز و وظایف مربوطه و همچنین تکمیل فرم درخواست، لطفاً از تاریخ ۹۸/۱۲/۲۰ لغایت ۹۹/۱۰/۰۴ به آدرس www.moe.gov.ir مراجعه فرمائید.

۴۲۷۴/م الف — وزارت نیرو

اطلاعیه
قابل توجه شهروندان محترم

با توجه به شرایط خاص شیوع بیماری کرونا و در راستای کاهش مراجعات اداری شهروندان محترم در خصوص مراحل قانونی و انجام استعلامات به پیشنهاد شهرداری و با تصویب شورای اسلامی شهر قم

تعرفه عوارض و بهای خدمات و مصوبات ماده ۲۴ تعرفه عوارض

تا ۱۵ اردیبهشت ماه ۱۳۹۹

با تعرفه سال ۱۳۹۸

محاسبه خواهد شد

ضمن تشکر از شهروندان محترم، خواهشمند است جهت حفظ سلامت خود از مراجعه حضوری و ازدحام در مناطق هشتگانه شهرداری قم خودداری فرمائید.

کرونا _ را _ شکست _ میدهیم

شهرداری قم — شورای اسلامی شهر قم — اداره کل ارتباطات و امور بین الملل شهرداری قم

سرمقاله

راه‌های مقابله با ترس از کرونا

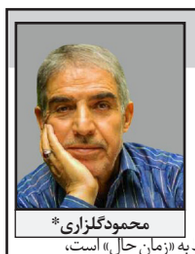

محمود گلزاری*

اضطراب هیجانی است که مانند دیگر هیجان‌های عمومی (خشم، غم و ترس) که مقدار مناسب آن برای سلامت و بقای انسان ضروری است.

تفاوت ترس با اضطراب این است که ترس:

۱- عامل «خارجی» دارد، ۲- «آسیب‌رسان» است، ۳- مربوط به «زمان حال» است، ۴- «رو در روی» ما قرار می گیرد.

مانند حیوان درنده‌ای که همین الان در دو متری به من خیره شده و حالتی گرفته است که «مطمئن» هستم تا چند دقیقه دیگر به من حمله می کند.

اما اضطراب:

درونی (ذهنی) است؛ و «احتمال» می‌دهیم (اطمینان نداریم) که در «آینده» (که زمانش معلوم نیست) به ما «آسیب» می‌رساند.

اضطراب «متعادل» یک دانش‌آموز؛ او را از «بی‌خیالی» دور می کند تا برای امتحان آماده شود؛ به تلاش وا می‌داردش؛ تا به تعبیر روایات دینی گرفتار «طول امل» نشود و؛ از زمان و امکاناتی که دارد به خوبی استفاده کند. نتیجه این جدی گرفتن، برنامه‌ریزی و تلاش؛ شیرینی موفقیتی است که کام جان او را گوارا خواهد کرد.

اما اگر کسی دچار اضطراب «افراطی وغیر منطقی» شود؛ مشکل عادی را «فاجعه‌ای» می‌پندارد که «به زودی» و «اجتناب‌ناپذیر» بر او فرود می‌آید و می‌پندارد، به خاطر «خطاها وگناهان نابخشودنی» که حتی «در گذشته‌های دور» مرتکب شده است سزاوار این «بلای بزرگ» است!

با چنین «خطاهای شناختی» و «تحریف‌های فکری» فلج می‌شود و تمرکز و توانی برایش نمی‌ماند که به مقابله منطقی و درست با خطر بالقوه برود.

در چنین وضعیتی نشانه‌های متعدد فکری و جسمی بیمارگونه پیدا می‌شوند: عدم تمرکز، ناآرامی و بی‌قراری؛ تکرار ادرار؛ گرفتگی عضلات، تنگی نفس، کهیر های پوستی و تبخال‌ها؛ تپش شدید قلب، دردهای جسمی (سردرد؛ پشت درد،...) بی‌حوصلگی؛ تحریک‌پذیری، وحشت‌زدگی، نگرانی ابتلا به بیماری‌های مرگبار،...بروز این علائم، اضطراب را چنان تشدید می‌کند که فاجعه را نزدیک و نزدیک‌تر می‌بیند و دوباره دور باطل شروع می‌شود: افکار منفی، اضطراب، نشانه‌ها، اضطراب

برای مقابله با ترس باید: به جنگ عامل خارجی رفت. در مورد حمله حیوان وحشی می‌توان چوبی و سنگی را برداشت و حیوان درنده را دور کرد و اگر هم قدرت مقابله نداشتیم؛ فرار را بر قرار ترجیح داد. اما مگر می‌توان چوب و سنگ را به کله خود بکوبیم و فکرهای باطل را از بین ببریم؟

شغال بیشه مازندران را / نگیرد جز سگ مازندرانی!

برای مقابله با اضطراب که پدیده‌ای است فکری و شناختی باید حربه‌های فکری را به کار برد. این حربه‌ها عبارتند از:

۱. ۱- فکرهای مثبت؛ مبتنی بر شواهد عینی و به دور از فاجعه‌انگاری، یعنی آن دسته فکرهای نادرست و پر از خطا و تحریف

حتما می‌آید؛ بر سر من هم می‌آید؛ جلوی آن‌را هم نمی‌توان گرفت؛ مرگبارترین حالتش هم نصیب من می‌شود و سزاوارش هم هستم!

• وقتی فردی در موضوعی دچار اضطراب می‌شود؛ موارد علیه فکرهای اضطراب‌انگیز خود را نادیده می‌گیرد. فکر کنید چند درصد جمعیت مبتلا می‌شوند؟ چند درصد از مبتلایان درمان نمی‌شوند؟ من از نظر جنس و سن و سطح سلامتی چقدر همانند مبتلایان هستم؟ آن‌ها چه کرده‌اند که مبتلا شده‌اند که من می‌توانم از آن‌ها اجتناب کنم؟

• با کسانی که سالم هستند و آرامش دارند صحبت کنید. ببینید برای مبتلانشدن شان و آرامش‌شان چه روش‌هایی را به کار برده و می‌برند تا همان گونه عمل کنید.

• فقط به خبرهای مستند اعتماد کنید. شنیدن و دیدن این نوع خبرهای صحیح - بر خلاف خبرهای زیاد و اغراق آمیز دیگر - وقت کمی را در شبانه‌روز از شما می‌گیرد، با خودتان عهد کنید که به اخبار فضای مجازی؛ رسانه‌های بیگانه و یا خبرهای پراکنده و متناقضی که دیگران به شما می‌دهند توجه و اعتماد نکنید. در کنار این راهبردهای شناختی که باید برای یادگیری و محکم‌شدن آن‌ها در ذهن، با تمرکز وقت گذاشت؛ رعایت موارد زیر نیز توصیه می‌شود:

۱- در مواقعی که اضطراب به سراغ‌تان می‌آید و فرصت کافی و همراه با آرامش برای مقابله شناختی پایدار وعمیق نداریم؛ باید از رویکرد "توجه برگردانی" استفاده کرد. ذهن را در کوتاه‌مدت به سوی موارد مثبت و حتی خنثای خوشایند برد. مثل:

۲- حل جدول کلمات

۳- بازی با اعداد (سودوکو؛ ...)؛ با حروف، با ضرب‌المثل،

۴- تکرار آیات، روایات و اشعار امیدوارکننده و زیبایی که به خاطر دارید.

۵- خواندن جملات طنز و شوخی‌های مناسب و فرستادن آنها به دوستان و آشنایان

۶- به یاد آوردن خاطرات خوب.

اینها را می‌توان وقتی تنها هستید و هنگام خواب انجام داد.

۷- در جمع خانواده و با دوستان؛ تذکردادن به هم که صحبت از ویروس و بیماری نکنند. در عوض، شوخی کردن و خندیدن و خنداندن هم؛ انجام بازی‌های سنتی.

۸- برقراری روابط اجتماعی و کاری مناسب و رشددهنده از طریق فضای مجازی.

و مهم‌تر از همه، چه برای دانش‌آموز در معرض امتحان؛ و چه همه ما که دوروبرمان، ویروس گوش به زنگ کورونا؛ می‌پلکد؛ این است که توصیه‌های بهداشتی و پیشگیری‌ها را در حد معقول: نه ساده انگاری و نه بزرگ‌نمایی - جدی بگیریم و این نکته را یکی از مصادیق بارز:

«اوصیکم بتقوی الله و نفسی» [شما و خودم را به خویشتن‌داری در مسیر قوانین و سنت‌های الهی] سفارش می کنم. به امید سلامت و آرامش همه شما.

*روان شناس و استاد دانشگاه

یادداشت

بعد از فروکش کرونا چه باید کرد؟

علی‌مندنی‌پور*

بسیاری از آموزه‌های مربوط به بحران کرونا به ریشه‌یابی، پیشگیری و آسیب‌شناسی در چارچوب دانشِ روز نیاز دارد، آن هم با بهره‌گیری تمام و کمال از یافته‌های علمی.

«کرونا» برای من و تو و مایی که در بحران زاده شدیم، با بحران بزرگ شده و از سر ناچاری با بلاهایی از این قماش، روز را به شب و شب را به صبح رسانیده‌ایم، چندان ناآشنا نیست. پوستین عوض کرده و اِلّا چیزی است در حد و اندازه همان‌هایی که تاکنون در شکل و شمایل آنفلوآنزا، سیل، زلزله، رانشِ زمین، ریزش کوه، هجوم ملخ ها، آتش سوزی، تخریب محیط زیست، تلفات وحشتناک جاده ای، سقوط هواپیما و... درگذر از مسیر پر دست‌اندازِ زندگی روزانه از سر گذرانده‌ایم، با این تفاوت که این یکی سخت خانه‌نشین و افسرده‌مان کرده و هراس عجیبی در دلهامان افکنده که تا سال‌ها آثار زخمه‌های روحی-روانی‌اش بر پیکره جامعه مانده و عذاب‌مان خواهد داد.

از قولِ معاونِ وزیر بهداشت و درمان؛ هم او که از قضا خود نیز در همان روزهایِ نخستینِ پرده‌برداری دیرهنگام از این ویروس، میزبان مهمان ناشناخته شد؛ از کرونا با عنوان «دموکراتیک» یاد شده که شاید چندان هم عنوان بی‌مُسَمایی نباشد.

درست است که هدیه زهرآگین اژدهای زرد، زن و مرد، دارا و ندار، وزیر و وکیل، فرمانده و فرمانبر و پیر و جوان نمی‌شناسد، امّا انصاف بدهیم، در این میانه بهره‌ی ندارها و کمتر برخوردارها از این پیشکشِ نامبارک چنانچه رسم زمانه است، قابل مقایسه با سهم جماعت برخوردار و بالانشین نبوده و نیست و بهره بسیار بیشتری از این خوان یغما نصیب جماعتِ مستضعفان دیروزی و کمتر برخوردارهای امروزی می‌شود؛ چه، فقر فرهنگی و به تَبَع آن فقر اقتصادی، مکان زندگی، تراکم جمعیّت، نوع مراوده‌های اجتماعی-اقتصادی، اشتغال به حرفه‌هایی چون دست‌فروشی، رانندگی، کار در فضای بسته و شلوغ، نداشتن دسترسی لازم به بهداشت و درمان مناسب، نبود امکانات و... همه و همه بیانگر این واقعیت تلخند. ندارها در دلِ این میدانِ مین، چونان همیشه باز هم پرچم‌دار و پیشتاز بوده و هستند.

اینکه چرا و چگونه به اینجا رسیده‌ایم و کدام عامل یا عوامل دست به یکی کرده تا تماشاگر دست و پابسته روزگار اینچنینی باشیم، جای بحث و بررسی بسیار دارد و در این کوتاه نوشته نمی گنجد. اگرچه هماره پرسش‌های بدون پاسخ از این دست از جانب شهروندان خطاب به مسئولان کم نبوده و نیست؛ پرسش‌هایی که قرار بود، حقّ قانونی‌مان باشند و پاسخ‌هایی که گوش شیطان کَر، گویا تکلیف قانونی مسئولان بوده است. به علت شرایط نامساعد روحیِ این روزهای جامعه و در جهت رعایت حال شهروندان صواب نیست در این بُرهه حسّاس زمانی، از درد بی‌درمانی بگوییم که این روزها بر سَرتاپای وجود شکننده‌مان سنگینی می‌کند و در موقعیّت ملال‌آور اکنون بپرسیم چه باید کرد؟ همچنین نپرسیم از چالش‌های اطلّاع‌رسانی، سخنان ضدونقیض در جامه و جایگاه های گوناگون، آمارهای ناهمخوان، عدم‌شفافیّت و بمباران بی وقفه هزاران خبر راست و دروغ، هدفدار و بی‌هدف در شبکه‌های اجتماعی. نپرسیم چرا این همه تعلّل در تصمیم‌گیری و هشدارِ دیرهنگام؟ چرا این همه خونسردی، بی‌تفاوتی و کم اطّلاعی و از همه مهم‌تر نشتِ قطره‌چکانی اطّلاع‌رسانی؟ چرا این همه فرصت‌سوزی در مقابله با این ویروس و عدم تصمیم‌گیری به موقع و قاطعانه در بکارگیری تمهیدات لازم با هدفِ جلوگیری از شیوع آن به جای جای کشور؟

راستی تاکنون به آسیب‌های جبران‌ناپذیری که به تَبَع شیوع این ویروس ناشناخته در زمینه‌های انسانی، اجتماعی، اقتصادی ، فرهنگی و ... بر پیکره جامعه وارد آمده و می‌آید خوب فکر کرده‌ایم؟ این ویروس بیشتر از وزن و عملکردش، هَراس جمعی در دل‌ها آفریده اما بی‌تردید چونان کروناهایی که دیده‌ایم و دیده‌اید اگرچه با برجای گذاشتن هزینه‌های سنگین مادی و معنوی، دیر یا زود با پایمردی، همیاری و همدلی شهروندان و تدبیر و تخَصص جامعه سرفراز و فداکار پزشکی کشور ، همّت مسئولان دلسوز و وظیفه شناس و صاحبان خرد و فضل و دانایی و از همه مهّم‌تر مردمِ خوب، نجیب، فداکار و همیشه پای کارمان، از این سرزمین رخت برخواهد بست و صد البّته با آموزه‌های بسیار برای ما و آیندگان. بسیاری از این آموزه‌ها نیاز مُبرم به ریشه‌یابی، پیشگیری و آسیب‌شناسی در چارچوب دانش روز دارد آن هم با بهره‌گیری تمام و کمال از یافته‌های علمی. اصولی که مدیریّت بحران ما نشان داده تا این زمان چندان با راز و رمزش آشنا نبوده و تا بوده و نبوده برای دقیقه ۹۰ و بهتر بگوییم، دقیقه ۹۱ ، آن هم به سَبک و سِیاق خاص خویش نسخه‌پیچی کرده است و بس. درس‌هایی که نخستین سر فصلشان، «بازسازی اعتماد عمومی» در جایگاه بزرگترین سرمایه اجتماعی با پیش‌نیازِ شفّاف سازی است. دیر زمانی است، صاحبانِ درد و درک از ریزش تدریجی برگ‌هایِ سبز درختِ اعتماد در باغ بزرگ و زیبای این سرزمین گفته‌اند و می گویند نوشته‌اند و می نویسند امّا اِنگار نه اِنگار. اعتمادی که آسان به دست نیامده امّا به آسانی دارد از دست‌مان می‌رود؛ خُوره ای که نه فقط اعتماد میان مردم و مسئولان را نشانه رفته که دایره اعتمادِ میان شهروندان را نیز در برگرفته و می‌رود تا جای پای محکم و بدهیبتی در روابط فردی و اجتماعی‌مان باز کرده و به‌گونه ای فراگیر عناصر زیبا و کار سازِ فرهنگ دیرپایمان چونان همبستگی، تعاون، یاری و همکاری را هدف قرار دهد. شاهد مثال، حسّ بدبینی و بی اعتمادی عجیبی است که این روزها بعضا بین مردم و مسئولان و از آن فاجعه بارتر در پندار، گفتار و رفتار شهروندان نسبت به همدیگر دیده می شود. طُرفه آنکه، هر چه زمان می گذرد این «حسّ» پررنگ‌تر و پر رنگ‌تر می‌شود! باشد که با حفظ روحیه تعاون، یاری، همکاری و همدلی در فضایی آکنده از مهر و محبّت چونان گذشته در گذار از این برهه حسّاس زمانی، آموزه‌ها و تجربه‌های بدست آمده از این رویداد پرهزینه و غیرمنتظره را با دقّت و به گونه‌ای اصولی با هم مرور و بند بندِ این «قانون نا نوشته» را در زندگی فردی و اجتماعی و به ویژه در چگونگی اداره امور کشور به کار بندیم.

حقوقدان و جامعه‌شناس

نگاه روز

ضرورت تقویت روحیه کادر درمانی

وحیدحاج‌سعیدی*

این روزها در حالی که اقتصاد و بازار در کشور به حالت نیمه تعطیل درآمده است و کارکنان اکثر ادارات دولتی و خصوصی هم با کاهش چشمگیر ارباب رجوع مواجه هستند، مراکز درمانی روزهای شلوغ و پر کاری را می گذرانند. بی اعتنایی و جدی نگرفتن این بیماری از سوی بسیاری از مردم و نبود تدبیر و مدیریت در توزیع ماسک و مواد ضد عفونی کننده هم مزید بر علت شده تا حجم مراجعان بیمارستانی روز به روز افزایش پیدا کند. جلوگیری از روند رو به رشد شیوع این بیماری نیاز به رعایت اصول و مراتب خاصی دارد و نقش مردم در این زمینه بیش از همه نهاد ها و ارگان ها است. با این وجود ذکر این نکته ضروری است که حفظ سلامت کادر درمان و پزشکی اعم از پزشک، پرستار، خدمه، نیروی آزمایشگاهی و حتی نگهبانان بیمارستان ها، از بسیاری موضوعات پیش رو ، ضروری تر است و باید به عنوان یک چالش اساسی بدان نگریست. چرا که کادر درمان و پزشکی ترمیناتور یا روبات نیستند و به لحاظ ساختاری و فیزیکی شبیه به سایر افراد جامعه هستند! این قشر هم همانند سایرین از خستگی و بیماری مصون نیستند و تا حد مشخصی توان کار و فعالیت دارند! فلذا در این روزها که خودخواهی عده ای شهروندان در کنار ناکارآمدی برخی مدیران باعث تشدید بحران شده است، حفظ سلامتی و ریکاوری کادر درمان به عنوان نیروهای خط مقدم مبارزه با کرونا، امری حیاتی و ضروری به نظر می رسد. چرا که در صورت از بین رفتن یا حتی کاهش توان اجرایی این جبهه، جایگزین کردن نیروی متخصص و دوره دیده، در این شرایط که همه دنیا با این مشکل دست به گریبان هستند، ناممکن و بالذاته محال است!

مشکل کمبود پرستار و پزشک، مشکل تازه ای نیست؛ بنابراین باید چاره ای اندیشید تا در این شرایط دستکم بتوانیم از تمام ظرفیت پرسنل به نحو احسن استفاده کنیم و مانع از فرسودگی شغلی آنی و بیماری آنان شویم. از سویی روغن ریخته را نذر امامزاده کردن هم چاره کار نیست.

چرا که عواقب این بحران ، بحران های نوپدید دیگری را به همراه خواهد داشت که بسیار فاجعه آمیز تر و جبران ناپذیر خواهند بود. در ضمن توصیه می شود در شرایط بحرانی امروز ، برای اجرای برخی تصمیمات باید سرعت عمل بیشتری به خرج داد و در مواردی که نیاز به مصوبه و مجوز ندارند، با حمایت شورای تامین و ستاد مقابله با کرونا استانی و شهرستانی تصمیم بگیریم.

برخی راهکارهایی که می توانند در حفظ سلامت و کاهش فشار از پرسنل کادردرمان موثر باشند:

الف: عدم استفاده از وسیله نقلیه عمومی برای جابجایی پرسنل بیمارستان

ب: تهیه اقلام و وسایل ضروری محافظتی

پ: استفاده از دانشجویان پرستاری و پزشکی به صورت قراردادی و پرداخت حق الزحمه

ت: بازگرداندن فوری پرستارانی که در واحد های اداری بیمارستان و مرکز بهداشت و درمانگاه تخصصی مشغول به کار شده اند

ث: استفاده از نیروهای داوطلب به منظور کاهش فشار از نیروهای خدماتی و نگهبان

ج: جلوگیری از ورود همراهان غیر ضروری و ملاقات کنندگان به منظور کاهش ارائه توضیحات توسط پرسنل و جلوگیری از شیوع بیماری

چ: ایجاد یک فرصت نیم ساعته با استفاده از نیروهای جایگزین جهت استراحت و صرف یک میان وعده چرا که پس از شیوع این ویروس و افزایش حجم مراجعان پرسنل حتی فرصت نوشیدن یک استکان چای ندارند.

ح: فراخوان جهت استفاده از نیروهای دوره دیده هلال احمر و بسیج در بیمارستان

چ: استفاده از نیروهای داوطلب به منظور ضد عفونی پر تکرار سطوح بیمارستان

در ضمن دولت نیز می تواند با منظور تشویق پرستاران غیر شاغل یا دانشجویان پرستاری، خدمت در بیمارستان در این ایام را سه برابر خدمت ضرورت سربازی محاسبه کند تا ایجاد انگیزه شود.

به هر روی آنچه در این ایام مهم است ، حفظ روحیه ، سلامت و قدرت مانور و توان استفاده از دانش و مهارت کادر درمان و پزشکی است که اگر خدشه ای در این رویکرد فراهم شود، تبعات جبران ناپذیری به همراه خواهد داشت. فرصت را غنیمت بشماریم...

روحانی در تماس تلفنی با استانداران قم، گیلان و مازندران تاکید کرد

لزوم اجرای قاطع پروتکل‌های ستاد ملی مقابله با کرونا

رئیس جمهور در تماسی با استانداران قم، گیلان و مازندران بر ضرورت اجرای جدی، دقیق و همراه با قاطعیت کلیه پروتکل‌ها و تصمیمات ستاد ملی مقابله با کرونا به ریاست وزارت بهداشت، تاکید کرد.

به گزارش پایگاه اطلاع رسانی ریاست‌جمهوری، حجت‌الاسلام حسن روحانی رئیس‌جمهور در تماس تلفنی با استانداران استان‌های قم، گیلان و مازندران ضمن دریافت گزارش آخرین وضعیت این استان‌ها از نظر مقابله با ویروس کرونا و درمان مبتلایان، بر ضرورت اجرای جدی، دقیق و همراه با قاطعیت کلیه پروتکل‌ها و تصمیمات ستاد ملی مقابله با کرونا به ریاست وزارت بهداشت، درمان و آموزش پزشکی تاکید کرد.

وی روز سه شنبه در این تماس‌های تلفنی به استانداران قم، گیلان و مازندران دستور داد که پیش بینی‌های لازم در مورد وضعیت استان خود در ایام عید را به صورت دقیق انجام داده و در صورت لزوم از ورزشگاه‌ها و اماکن مسقف به عنوان نقاهتگاه برای بیماران استفاده کنند.

روحانی با قدردانی از تلاش‌ها و اقدامات انجام شده از سوی کادر درمانی و بیمارستانی در مداوای بیماران مبتلا به کرونا، ضرورت استفاده از همکاری نیروهای مسلح برای ایجاد امکانات بیمارستانی و احداث مراکز درمانی سیار و همچنین استفاده از پرسنل درمانی نیروهای مسلح برای درمان بیماران را مورد تاکید قرار داد. رئیس جمهور با اشاره به اهمیت رعایت اجتناب از جابجایی و سفرهای غیر ضروری و ضرورت ماندن در خانه برای کمک به جلوگیری از انتقال ویروس از سوی هموطنان، از استانداران قم، گیلان و مازندران خواست مردم استان‌های خود را به رعایت کامل این موضوع دعوت کرده و به مشارکت بطلبند.

«بهرام سرمست»، «ارسلان زارع» و «احمد حسین زادگان» استانداران قم، گیلان و مازندران در این گفت و گو آخرین وضعیت شیوع ویروس کرونا و مبتلایان به این بیماری در استان‌های خود را به رئیس جمهور ارائه کرده و نیازها و کمبودهای خود را برای مقابله با این بیماری و درمان سریع مبتلایان ارائه کردند.

رحمانی فضلی:

از اقدامات نمایشی در مقابله با کرونا پرهیز شود

وزیر کشور با تاکید بر استمرار اطلاع رسانی صادقانه از سوی مسئولان، اقدامات تبلیغاتی نمایشی برخی عناصر غیرمسوول را غیرقابل قبول برشمرد و گفت: اهمیت صیانت از آرامش و طمانینه در فضای عمومی جامعه، مقدمه و شرط لازم حفظ سلامت و بهداشت است.

عبدالرضا رحمانی فضلی در نشست اعضای ارشد کمیته اطلاع رسانی ستاد ملی مبارزه با کرونا، اظهار داشت: نتیجه اطلاع رسانی صادقانه، ایجاد ادراک واقع بینانه و تحقق رفتار مسئولانه از سوی مردم است. وزیر کشور در این نشست که سید عباس صالحی وزیر فرهنگ و ارشاد اسلامی، علی ربیعی سخنگوی دولت، فیروزآبادی رئیس مرکز ملی فضای مجازی و معاونین ذیربط وزارت کشور و وزارت فرهنگ و ارشاد اسلامی حضور داشتند، با قدردانی از تلاش‌های انجام شده در عرصه اطلاع رسانی شیوع بیماری کرونا و ورود مبارزه با آن، بخصوص از سوی بخش‌های مختلف وزارت بهداشت، درمان و آموزش پزشکی، بر ضرورت تحقق مرجعیت اطلاع رسانی تأکید کرد. رحمانی فضلی با تاکید بر اهمیت صیانت از سلامت عموم مردم و تأکید متخصصین مبنی بر اثر سوء رعایت نکردن بهداشت فردی و مراودات غیر بهداشتی بین افراد در مجامع و همچنین سفرها بین مناطق مختلف در گسترش بیماری، خواستار اهتمام حداکثری رسانه‌ها به ویژه رسانه ملی در شکل دهی فوری ادراک عمومی نسبت به اهمیت این مسائل شد.

وزیر کشور دوگانه هراس غیرواقع بینانه و بی‌توجهی غیرمسئولانه نسبت به شیوع بیماری کرونا را کاذب و مخرب برشمرد و مهمترین هدف و نتیجه توأمان اطلاع رسانی را ایجاد ادراک واقع بینانه و تحقق رفتار مسئولانه در عموم مخاطبان عنوان کرد.

رحمانی فضلی با مرور برخی زمینه‌های پیشینی که موجبات ایجاد تردید و بی اعتمادی نسبت به اخبار و اطلاعات منتشر شده را فراهم می‌سازد، ابراز امیدواری کرد؛ با مبنا قرارگرفتن اصول اطلاع رسانی و همچنین تقدم اقدام بر اعلام، از دل تهدید ایجاد شده در اثر ورود ویروس جدید، فرصتی برای تقویت اعتماد عمومی، فراهم شود.

وزیر کشور با تأکید بر استمرار اطلاع رسانی صادقانه از سوی مسئولین و البته توجه بیش از پیش به ارائه جزئیات مورد نیاز افکار عمومی، اقدامات تبلیغاتی نمایشی برخی عناصر غیرمسوول را غیر قابل قبول برشمرد و با توجه به اهمیت صیانت از آرامش و طمأنینه در فضای عمومی جامعه به عنوان مقدمه و شرط لازم برای حفظ سلامت و بهداشت، خواستار واکنش بهنگام مراجع قانونی به رفتارها و اقدامات غیر مسوولانه از جمله توجه نکردن به مرجعیت و نهادهای رسمی متولی انتشار اطلاعات تخصصی شد.

رحمانی فضلی همچنین آموزش عمومی و آگاهی بخشی فراگیر را از جمله اصلی‌ترین نیازها برای مقابله با شیوع بیماری کرونا و ویروس عنوان و تصریح کرد: مسئولیت رسانه ملی و مجموعه رسانه های برخوردار از منابع عمومی یا وابسته به دستگاه های مختلف، مسئولیت تاریخی در این عرصه است و همه این مجموعه ها باید نقش تاریخی خود در این عرصه را به احسن وجه ایفا کنند؛ البته در محتوای آموزش‌ها، محوریت نظارتی وزارت بهداشت، درمان و آموزش پزشکی را مورد توجه کامل قرار دهند.

لاریجانی در نامه به اتحادیه بین المجالس خواستار شد؛

مداخله جهانی برای لغو تحریم‌های ضدانسانی در بحران کرونا

رییس مجلس در نامه‌های جداگانه‌ای به اتحادیه بین‌المجالس و روسای مجالس کشورهای مختلف جهان خواستار همصدایی جامعه بین‌المللی و مواضع اصولی برای لغو فوری همه تحریم‌ها از جمله تحریم‌های پزشکی آمریکا علیه مردم ایران شد.

علی لاریجانی روز سهشنبه در نامههای جداگانه خطاب به رییس اتحادیه جهانی بینالمجالس، دبیرکل اتحادیه مجالس کشورهای عضو سازمان همکاری اسلامی، دبیرکل اتحادیه مجالس پارلمانی آسیا و نیز روسای مجالس کشورهای اسلامی و آسیایی ضمن ابراز تاسف از تحریمهای ضدانسانی آمریکا علیه کشورمان، این اقدامات ایالات متحده از جمله تحریمهای پزشکی، دارویی و وسایل آزمایشگاهی را موانعی در مسیر مهار شیوع کرونا توصیف کرد. رییس مجلس شورای اسلامی همچنین خواستار همصدایی جامعه بینالمللی و مواضع اصولی برای لغو فوری همه تحریمها از جمله تحریمهای پزشکی آمریکا علیه مردم ایران شد. در نامه لاریجانی خطاب به گابریلا کوئباس بارون رییس اتحادیه بینالمجالس که رونوشت آن به روسای دیگر اتحادیهها و مجالس کشورهای مختلف جهان ارسال شده، آمده است: همانگونه که استحضار دارید سازمان بهداشت جهانی به دلیل شیوع روزافزون و وخامت بار ویروس کرونا، وضعیت اضطراری در برخی کشورها و مناطق جهان اعلام کرده است. وی افزود: امروز جهان و بشریت شاهد تهدید بیسابقه و نگرانی روزافزون بینالمللی است که به رغم تدابیر بهداشتی و درمانی لازم هر روز بر تعداد کشورهای گرفتار با این ویروس و قربانیان آن افزوده میشود. این ویروس هر روز مرزها را نوردیده، تمام مناطق دنیا را بطور جدی مورد تهدید قرار میدهد. رییس مجلس خاطرنشان کرد: شرایط بینالمللی امروز بیش از هر زمان دیگر لزوم تلاش و همکاریهای ملی، منطقهای و بینالمللی را برای بسیج همه امکانات فنی و لجستیک جهت کمک به کشورهای آلوده به این ویروس برجسته کرده، ضرورت اقدام عاجل، موثر و جامع را برای مهار این ویروس خطرناک نمایان ساخته است. لاریجانی تصریح کرد: باعث تاسف است که در این شرایط بسیار حساس که جمهوری اسلامی ایران بشدت در صف اول مبارزه گسترده برای محو این ویروس باهدف کاهش آلامانسانی ناشی از شیوع این بیماری است، بطور سیستماتیک در معرض تحریمهای یکجانبه مستقیم و غیرمستقیم غیرانسانی ایالات متحده آمریکا قرار گرفته است. وی یادآور شد: این رویکرد ایالات متحده که در تعارض بارز با منشور ملل متحد و اساسنامه سازمان بهداشت جهانی است، نه تنها در تلاشهای فشرده ایران برای کمک به مردم آسیب دیده و مهار شیوع ویروس کرونا مانع جدی ایجاد کرده، بلکه آثار منفی و غیرقابلانکاری بر تمام تلاشهای ملی، منطقهای و بینالمللی برای مهار این ویروس از خود بجا گذاشته است. رییس مجلس شورای اسلامی ادامه داد: در عین حال ما بسیار خشنودیم که اخیراً مقامات برخی کشورها و سازمانهای بینالمللی با درک این شرایط حساس و ویژه بینالمللی، خواستار لغو فوری و جدی همه تحریمها از جمله تحریمهای اقلام پزشکی، دارویی و وسایل آزمایشگاهی و سایر ملزومات پزشکی مورد نیاز جمهوری اسلامی ایران شدهاند. لاریجانی اضافه کرد: با امعان نظر به مراتب فوق، بر این باوریم اتحادیه بینالمجالس مطابق با اساسنامه خود به عنوان یک نهاد بین المللی شناخته شده و موثر جهانی که بازتاب دهنده دیدگاهها و آرمانهای واقعی مردم و نمایندگان ملتها است، میتواند نقش بسزایی را در این برهه ایفا کرده و بنوبه خود در فرایند مهار بین المللی این بیماری مهلک مشارکت کند. وی اظهار داشت: بر این اساس، این انتظار عالی اکنون وجود دارد که اتحادیه همصدا با جامعه بینالمللی، بدون هیچ ابهامی و مبتنی بر مواضع اصولی خود، بطور یکپارچه خواستار رفع سریع همه تحریمهای مستقیم و غیرمستقیم از جمله تحریمهای پزشکی ایالات متحده آمریکا علیه مردم جمهوری اسلامی ایران شود. رییس مجلس افزود: رجا واثق دارم که سرکار عالی از هیچ تلاشی برای ارتقا تلاشهای بینالمللی بمنظور چیره شدن بر این چالش جدی که جان انسانها. را به مخاطره افکنده، دریغ نکرده و از تلاشهای بیوقفه کشورم در این مبارزه سهمگین برای مقابله با کرونا حمایت لازم را بعمل خواهید آورد.

سرلشکر باقری:

موج‌سواری دشمن در موضوع کرونا بیانگر عمق کینه‌ورزی آنهاست

رییس ستادکل نیروهای مسلح، موج‌سواری دشمن در برجسته‌سازی اخبار جعلی درخصوص بیماری کرونا را بیانگر عمق کینه‌ورزی و عصبانیت آنها از عظمت ملت قوی ایران برشمرد.

به گزارش پایگاه اطلاع رسانی سپاه، سرلشکر محمد باقری روز سهشنبه در پیامی با قدردانی از مردم و مجاهدان عرصه سلامت کشور در مقابله با ویروس کرونا، تاکید کرد: در شرایط و روزهایی که مردم شریف و فهیم ایران اسلامی و بیش از ۱۰۰ کشور در اقصی نقاط دنیا در معرض ویروس جهانی کرونا و این پدیده زیستی هستند و مدافعان عرصه سلامت در میهن عزیزمان در زمره مجاهدان فیسبیلالله، صبورانه، فداکارانه و ایثارگرانه در مصاف با این بیماری، صحنه‌های شگفت‌انگیز و ماندگاری را خلق کرده‌اند، بر یکایک آنان درود میفرستم و حماسه‌های امیدآفرین و افتخارآمیزشان را پاس میدارم.

رییس ستادکل نیروهای مسلح افزود: این عزم، همت و درایت و جهاد عظیم که پزشکان، پرستاران، کارکنان بیمارستان‌ها و مراکز درمانی، بسیجیان و آحاد داوطلبان و هموطنان عزیز، رزمندگان و مجاهدان سنگرنشین آن هستند به توفیق الهی بر چالشهای ناشی از این بیماری فائق میآید و با شکست کرونا و بازگشت وضعیت عادی به کشور، برگ زرینی از شکر و ثنای ملت ایران به درگاه حضرت باریتعالی در تاریخ مردمان این سرزمین به ثبت خواهد رسید.

باقری افزود: ملت عظیم‌الشأن ایران استحضار دارند، نیروهای مسلح جمهوری اسلامی ایران اعم از ارتش فداکار، سپاه سلحشور، نیروی انتظامی دلاور و وزارت دفاع توانمند، از همان لحظات و روزهای آغازین شروع کرونا ویروس در کشور در تعامل و هماهنگی با دستگاهها و مراجع مسئول حوزه بهداشت و سلامت، باصفا، صداقت و شفافیت به گونه جهادی و مقتدر پای به صحنه امداد و خدمترسانی به مردم و مقابله با این بیماری گذراندهاند و با بسیج و گسیل ظرفیت‌ها و توانمندی‌های آزموده شده خود، گام های بزرگی برداشتهاند و هم اکنون بیمارستان‌های ثابت و سیار، نقاهتگاهها و مراکز بهداشتی و درمانی نیروهای مسلح در سراسر کشور در آمادگی کامل و عملیاتی، مشتاقانه و ایثارگرانه مشغول خدمترسانی به هموطنان عزیز هستند و در کنار سایر نیروهای درمانی و بهداشتی جلوه های زیبا، دلنشین و آموزندهای از مسئولیتشناسی و نوع دوستی را رقم زده‌اند. وی تصریح کرد: در این شرایط، موجسواری دشمن در برجسته‌سازی اخبار جعلی برای تشویش افکار عمومی و زایلسازی اعتماد بین مردم و مسولین و ناتوان جلوه دادن نظام مدیریتی کشور برای مقابله با این بیماری که فراتر از ایران به چالشی بینالمللی از جمله برای سردمداران دشمنی با ایران و ایرانی تبدیل شده است، معنادار و بیانگر عمق کینهورزی و عصبانیت آنان از عظمت و شرافت این ملت قوی، بیدار و مومن است که به یاری خداوند، برای شیاطین فرجامی جز رسوایی نخواهد داشت. رییس ستادکل نیروهای مسلح خاطرنشان کرد: اینجانب با قدردانی و تشکر صادقانه و متواضعانه از آحاد مجاهدان عرصه سلامت - به ویژه مراکز و نیروهای شریف و مجاهد حوزه امداد، بهداشت، درمان و آموزش پزشکی نیروهای مسلح و تاکید بر تداوم نقش آفرینی‌های فداکارانه وشبانه‌روزی آنها- و درخواست از اقشار مختلف مردم عزیز در تمکین توصیه‌های مراجع معتبر برای جدال با این بیماری و پرهیز از هرگونه هراس و اضطراب، توجه به دریافت اخبار صحیح و روایتهای درست از رسانه ملی و نیز اهتمام به هوشمندی و هوشیاری و همکاری در راستای ارتقای اقدامات و تسهیل مدیریت مبارزه با این پدیده و مصونسازی کشور در برابر تهدیدات زیستی؛ با تضرع، دعا و مناجات به درگاه خدای سبحان و تمسک به قرآن و توسل به اهل بیت عصمت و طهارت (ع)، یاری بخشی برای رفع بیماری و عبور موفق از این آزمون و ابتلای بزرگ و تبدیل بلا به نعمت را از آستان کریم و نعیمش طلب میکنیم.

یک عضو کمیسیون بهداشت مجلس:

قم شهر مذهبی و محل رفت و آمد است، قرنطینه آن سخت بود

یک عضو کمیسیون بهداشت درباره نقدها به قرنطینه نشدن قم در آغاز تشخیص کرونا و شیوع آن به سایر استان‌ها می گوید: قرنطینه در مقابله با این بیماری‌ها مفید است، اما قم یک مرکز مذهبی است که رفت‌وآمد در آن زیاد بوده و به نظر می‌رسد قرنطینه در آن زمان سخت بود. در گذشته می‌توانستیم بهتر عمل کنیم، اما امروز هم دیر نیست و اگر مردم قرنطینه خانگی را رعایت نکنند، نمی‌توانیم این بحران را حل کنیم.

اصغر سلیمی، عضو کمیسیون بهداشت و درمان مجلس درباره شیوه مدیریت بحران در شرایط فعلی و عملکرد ستاد مدیریت بحران به ایرناپلاس می‌گوید: موضوع شیوع کرونا به‌صورت جهانی رخ داده و مقابله ما با این بیماری نیز باید در سطح جهانی صورت گیرد و نمی‌توانیم به شکل منطقه‌ای با آن برخورد کنیم. این ویروس از چین به سایر نقاط دنیا شیوع پیدا کرده و اقداماتی که ما به‌عنوان یکی از کشورهای درگیر با آن پیش می‌گیریم، باید همگام با سیاست‌های جهانی و کشورهای دیگر باشد.

◆ مراقبت از روستاها در مقابل کرونا با آغاز فصل کشاورزی

وی در همین راستا می‌افزاید: یکی از موارد مهم در این راستا، کنترل مرزهای کشور و مرزهای استانی است. یکی از مواردی که ضروری است به آن توجه شود، روستاهای کشور هستند. با توجه به شروع فصل بهار و آغاز کشاورزی و بازگشت برخی بومیان به محل سکونتشان باید از روستاها مراقبت کرد و کنترل‌های پزشکی در مبادی روستاها صورت گیرد تا این بیماری در این مناطق شیوع پیدا نکند.

وی با اشاره به اینکه اگر موضوع پیشگیری با هماهنگی همه دستگاه‌ها و همراهی مردم صورت گیرد، می‌توان از این بحران عبور کرد، تصریح می‌کند: از آنجایی که این ویروس ناشناخته است و درمان قطعی آن کشف نشده است، تنها راه ممکن برای مقابله آن، پیشگیری است. به همین سبب مردم باید توصیه‌های بهداشتی را جدی بگیرند.

نماینده سمیرم در پاسخ به این انتقاد عمومی که اگر مسئولان به‌محض تشخیص بیماری در استان‌های قم و تهران طرح قرنطینه را اجرا می‌کردند، امروز همه استان‌ها با آن درگیر نبودند، می‌گوید: هرچند قرنطینه در مواردی از این دست خوب است، اما ممکن است برخی افراد مبتلا به آن ظواهر و علائم آن را نداشته باشند.، به هر حال قم یک مرکز مذهبی بوده که رفت و آمد در آنجا زیاد است. یا تهران به‌عنوان پایتخت، افراد زیادی از سایر نقاط کشور در آن حضور دارند. از این جهت، به نظر می‌رسد قرنطینه در آن زمان سخت بود.

وی در همین راستا تأکید می‌کند: اما امروز با توجه به افزایش حساسیت و پذیرش عمومی، می‌توان کرونا را مهار کرد و به سمت کاهشی پیش برد. شاید در گذشته می‌توانستیم بهتر عمل کنیم، اما امروز هم دیر نیست و اگر مردم طرح قرنطینه خانگی را رعایت نکنند، نمی‌توانیم این بحران را حل کنیم.

رییس ستاد انتخابات کشور:

تایید زمان انتخابات بر عهده شورای نگهبان است

رییس ستاد انتخابات کشور با بیان اینکه تایید زمان برگزاری انتخابات برعهده شورای نگهبان است، درباره زمان برگزاری دور دوم انتخابات یازدهمین دوره مجلس شورای اسلامی، گفت: یکی از زمان‌های پیشنهادی وزارت کشور شهریورماه ۹۹ است. «جمال عرف درباره تغییر زمان برگزاری انتخابات دور دوم مجلس یازدهم شورای اسلامی گفت: طبق قانون، وزارت کشور زمان برگزاری انتخابات را پیشنهاد و شورای نگهبان آن را تایید می کند؛ چه بسا در همین انتخابات یازدهمین دوره مجلس شورای اسلامی از یک سال قبل دو زمان دوم و هفتم اسفند به شورای نگهبان پیشنهاد شده بود که این شورا، دوم اسفند را تایید کرد. معاون سیاسی وزارت کشور اضافه کرد: برای انتخابات دور دوم هم ۲۹ فروردین‌ماه پیشنهاد و تایید شده بود اما برای کنترل شیوع ویروس کرونا و ارزیابی مهیا بودن شرایط عمومی کشور، وزارت کشور با وزارت بهداشت تا یک ماه آینده این موضوع را بررسی خواهد کرد و اگر به این جمع‌بندی برسیم که چون گذشته شرایط تجمع وجود ندارد با تایید نظر شورای نگهبان، زمان آن را تغییر می‌دهیم. عرف، یکی از زمان‌های پیشنهادی را شهریورماه سال ۹۹ اعلام کرد و افزود: اگر شرایط مانند گذشته باشد در صورت تایید شورای نگهبان، زمان دور دوم انتخابات مجلس شورای اسلامی از فروردین ۹۹ به شهریور ۹۹ تغییر می‌یابد.

◆ در مجلس علی البدل نداریم

رئیس ستاد انتخابات کشور درباره جایگزین دو منتخب تهران و آستانه (فاطمه رهبر و محمدرضا رمضانی دستک)، گفت: قانون می گوید اگر نامزد یا نماینده‌ای فوت می کند، بررسی فرایند آن از ۷ ماه بعد آغاز می شود. مجلس جدید عملا از خردادماه ۹۹ تشکیل می شود و به ما اعلام می کند دو نماینده کم داریم (که امیدواریم تعداد به همین دو نفر محدود شود)، بعد برای تحمیل نشدن هزینه مضاعف به کشور نزدیکترین زمان انتخابات برای جایگزینی این دو نماینده اعلام می‌شود که انتخابات ریاست جمهوری ۱۴۰۰ نخستین انتخابات پیش رو خواهد بود. عرف درباره جایگزین کردن نفرات بعد به جای دو منتخب متوفی نیز یادآور شد: در مجلس علی البدل نداریم و مردم به آنان رای دادند و این حق مردم است. وی درباره بدون نماینده بودن حوزه انتخابیه آستانه اشرفیه تا ۱۴۰۰، گفت: قانون این را می گوید مگر اینکه شورای نگهبان تفسیر دیگری ارائه دهد. ضمن اینکه با توجه به شرایط، نماینده نزدیکترین حوزه انتخابیه عهده‌دار امور نمایندگی شهرستان تا زمان انتخاب نماینده جدید خواهد بود.

اخبار

با موافقت رهبر انقلاب؛

مدافعان سلامت، «شهید خدمت» محسوب می‌شوند

رهبر معظم انقلاب با شهید خدمت خواندن جانباختگان کادر پزشکی، پرستاری، بهداشتی و خدماتی در خدمت رسانی به بیماران مبتلا به ویروس کرونا، موافقت فرمودند.

به گزارش وزارت بهداشت، درمان و آموزش پزشکی، پیرو نامه وزیر بهداشت به مقام معظم رهبری، ایشان با پیشنهاد دکتر نمکی مبنی بر شهید خدمت خواندن جانباختگان کادر پزشکی، پرستاری، بهداشتی و خدماتی در خدمت رسانی به بیماران مبتلا به ویروس کرونا موافقت فرمودند.

متن نامه دکتر سعید نمکی، وزیر بهداشت، درمان و آموزش پز

باورهایی اشتباه درباره کروناویروس جدید

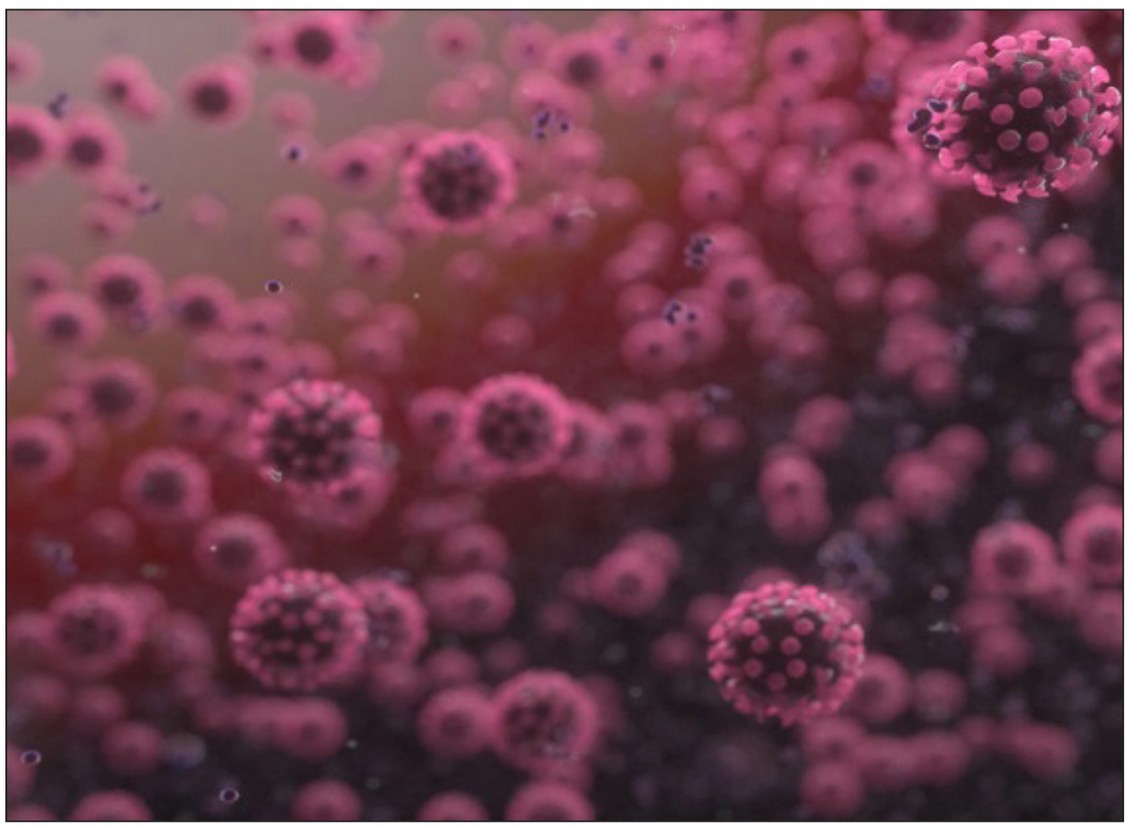

تمام گروه های سنی می توانند با ویروس SARS-CoV-۲ آلوده شوند. بیشتر موارد ابتلا به بیماری تاکنون بین بزرگسالان بوده است اما این گونه نیست که کودکان در برابر آن مصون باشند.

کروناویروس جدید که به نام SARS-CoV-۲ شناخته می شود از شهر ووهان در چین به هر قاره ای در جهان به استثنای قطب جنوب گسترش یافته است.

به نقل از "مدیکال نیوز تودی، با ظاهر شدن واژه «همه گیری» در تیتر اخبار، میزان ترس مردم نیز افزایش یافته و به واسطه این شرایط اطلاعات نادرست و شایعات نیز شکل می گیرند.

در ادامه برخی باورهای اشتباه درباره کروناویروس جدید ارائه شده اند:

◆اسپری الکل یا کلر روی پوست موجب از بین رفتن ویروس ها در بدن می شود

استفاده از الکل یا کلر روی بدن می تواند مضر باشد، به ویژه اگر این مواد وارد چشم ها یا دهان شوند. این کار موجب از بین رفتن ویروس های وارد شده به بدن نمی شود.

◆تنها افراد مسن و افراد جوان در معرض خطر قرار دارند

ویروس SARS-CoV-۲ همانند کروناویروس های دیگر می تواند افراد در هر سنی را آلوده کند. با این وجود، افراد مسن یا آنهایی که به بیماری هایی مانند دیابت یا آسم مبتلا هستند، احتمال بیشتری دارد بیماری شدید را تجربه کنند.

◆کودکان به بیماری کووید-۱۹ مبتلا نمی شوند

تمام گروه های سنی می توانند با ویروس SARS-CoV-۲ آلوده شوند. بیشتر موارد ابتلا به بیماری تاکنون بین بزرگسالان بوده است اما این گونه نیست که کودکان در برابر آن مصون باشند. در حقیقت، شواهد اولیه نشان می دهند که کودکان نیز احتمال دارد به اندازه بزرگسالان در معرض خطر ابتلا به این بیماری قرار داشته باشند اما به نظر می رسد علائم بیماری در آنها شدت کمتری دارد.

◆بیماری کووید-۱۹ همانند آنفلوآنزا است

ویروس SARS-CoV-۲ موجب بیماری با علائم شبه آنفلوآنزا مانند تب، درد، و سرفه می شود. کووید-۱۹ و آنفلوآنزا می توانند خفیف، شدید یا در موارد نادر مرگبار باشند. هر دو بیماری می توانند به ذات الریه منجر شوند.

با این وجود، مشخصات کلی بیماری کووید-۱۹ جدی‌تر است. برآوردها متفاوت هستند اما نرخ مرگ و میر ناشی از آن بین ۱ تا ۳ درصد به نظر می رسد.

اگرچه دانشمندان در حال بررسی میزان دقیق مرگ و میر ناشی از این بیماری هستند اما احتمالا این میزان چند برابر بیشتر از آنفلوآنزای فصلی است.

◆هر فرد مبتلا به بیماری کووید-۱۹ جان خود را از دست می دهد

این گفته درست نیست. همانگونه که پیشتر اشاره شد، کووید-۱۹ برای درصد کوچکی از افراد مرگبار است.

در گزارشی که اخیرا منتشر شد، مرکز کنترل و پیشگیری از بیماری چین این گونه نتیجه گیری کرد که شدت ۸۰/۹ درصد از موارد بیماری کووید-۱۹ خفیف بوده است.

◆گربه ها و سگ ها کروناویروس را پخش می کنند

در حال حاضر، شواهد اندکی وجود دارند که ویروس SARS-CoV-۲ می تواند گربه ها و سگ ها را آلوده کند. با این وجود، در هنگ کنگ، یک سگ نژاد پامرانین که صاحب وی به بیماری کووید-۱۹ مبتلا بود، آلوده شده بود. این سگ هیچ علائمی نداشت.

در حال حاضر، عامل اصلی شیوع بیماری کووید-۱۹ انسان ها هستند.

◆ماسک از فرد در برابر کروناویروس محافظت می کند

کادر بیمارستان ها و درمانگاه ها از ماسک های حرفه ای استفاده می کنند که به خوبی صورت را پوشانده تا از آنها در برابر عفونت محافظت کند. با این وجود، ماسک های یک بار مصرف احتمالا چنین محافظتی را ارائه نمی کنند.

از آنجایی که این ماسک ها به خوبی صورت را پوشش نمی دهند، قطرات همچنان می توانند وارد دهان و بینی شوند. همچنین، ذرات ریز ویروسی می توانند مستقیما از ماسک عبور کنند. با این وجود اگر فردی به یک بیماری تنفسی مبتلا است، پوشیدن ماسک می تواند به محافظت در برابر آلوده شدن دیگران کمک کند و همچنین از تماس دست آلوده با دهان و بینی در افراد سالم جلوگیری کند.

افزون بر این، پوشیدن ماسک می تواند موجب یک اطمینان خاطر کاذب شده و ممکن است فرد انجام دیگر اقدامات لازم برای کنترل عفونت مانند رعایت بهداشت دست ها را نادیده بگیرد.

◆دستگاه های دست خشک کن کروناویروس را از بین می برند

خیر؛ شستشوی مکرر دست ها با آب و صابون یا محصولات ضد عفونی کننده دست مبتنی بر الکل بهترین روش برای محافظت از خود و دیگران در برابر ویروس است.

ویروس SARS-CoV-۲ شکلی جهش یافته از سرماخوردگی است

کروناویروس ها خانواده ای بزرگ از ویروس ها هستند که همگی آنها دارای پروتئین های میخ مانند روی سطح خود هستند. برخی از این ویروس ها از انسان ها به عنوان میزبان اصلی خود استفاده می کنند و موجب سرماخوردگی می شوند. کروناویروس های دیگر، مانند SARS-CoV-۲ در ابتدا حیوانات را آلوده می کنند.

سندرم تنفسی خاورمیانه (MERS) و سندرم حاد تنفسی وخیم (SARS) هر دو در حیوانات آغاز شده و سپس به انسان ها منتقل شدند.

◆برای انتقال ویروس باید برای ۱۰ دقیقه با فرد آلوده باشید

هرچه مدت زمانی که با یک فرد آلوده در ارتباط باشید، طولانی‌تر باشد، احتمال ابتلا به ویروس نیز بیشتر می شود، اما همچنان این احتمال وجود دارد که در کمتر از ۱۰ دقیقه نیز با ویروس آلوده شوید.

◆شستشوی بینی با محلول سالین از شما در برابر کروناویروس محافظت می کند

هیچ مدرکی مبنی بر این که شستشوی بینی با محلول سالین در برابر عفونت های تنفسی از انسان محافظت می کند، وجود ندارد. برخی پژوهش ها نشان داده اند که این تکنیک ممکن است علائم عفونت های دستگاه تنفسی فوقانی را کاهش دهد اما دانشمندان مدرکی درباره توانایی آن برای کاهش خطر عفونت نیافته اند.

◆شما می توانید با غرغره کردن مایع سفید کننده از خود محافظت کنید

هرگز ! غرغره مایع سفید کننده در هیچ شرایطی نمی تواند به سود سلامت شما باشد. مایع سفید کننده محصولی خورنده است و می تواند موجب آسیب جدی شود.

آنتی بیوتیک ها کروناویروس را از بین می برند

آنتی بیوتیک ها تنها باکتری ها را از بین می برند و تاثیری در کشتن ویروس ها ندارند.

◆اسکنرهای حرارتی می توانند کروناویروس را تشخیص دهند

اسکنرهای حرارتی می توانند به شناسایی افراد مبتلا به تب کمک کنند. با این وجود، بیماری های دیگر مانند آنفلوآنزای فصلی نیز می توانند موجب تب شوند.

افزون بر این، علائم بیماری کووید-۱۹ می تواند ۲ تا ۱۰ روز پس از عفونت ظاهر شوند. از این رو، فرد آلوده به ویروس پیش از آغاز تب می تواند برای چند روز دارای دمای بدن عادی باشد.

◆سیر در برابر کروناویروس ها از انسان محافظت می کند

برخی پژوهش ها نشان داده اند که سیر ممکن است دارای خواص آنتی بیوتیک باشد. با این وجود، مدرکی مبنی بر این که سیر می تواند در برابر بیماری کووید-۱۹ از انسان محافظت کند، وجود ندارد. مصرف این ماده غذایی می تواند در تقویت سیستم ایمنی نقش داشته باشد.

◆بسته های ارسالی از چین می توانند موجب پخش شدن کروناویروس شوند

با توجه به پژوهش های پیشین در مورد کروناویروس های مشابه، از جمله آنهایی که موجب سارس و مرس شدند، دانشمندان بر این باورند که ویروس نمی تواند روی نامه ها یا بسته های پستی برای مدت زمانی طولانی باقی بماند.

با توجه به شرایط دمایی و مدت زمانی که طول می کشد تا نامه ها یا بسته های پستی به مقصد برسند، خطر پخش شدن کروناویروس جدید از طریق آنها بسیار کم به نظر می رسد.

شما می توانید به واسطه خوردن غذای چینی در کشوری دیگر به کروناویروس مبتلا شوید. خوردن غذای چینی موجب انتقال بیماری به شما نمی شود مگر این که غذا به ویروس آلوده باشد.

◆کروناویروس می تواند از ادرار و مدفوع به انسان منتقل شود

بعید است که این مساله درست باشد. هر زمان که عمل بلع را انجام می دهید، مخاط را از دستگاه تنفسی فوقانی می بلعید. در حقیقت، این یک مکانیزم دفاعی مهم است. با این کار ویروس ها و باکتری ها به سمت پایین دستگاه گوارش هدایت می شوند و شرایط اسیدی معده می تواند آنها را از بین ببرد.

با مکانیسم های تشخیصی مدرن و بسیار حساس می توانیم این ویروس ها را در مدفوع تشخیص دهیم. ویروس هایی که به این روش شناسایی می شوند معمولا برای دیگران عفونی نیستند زیرا توسط دستگاه گوارش از بین رفته اند.

◆ویروس با افزایش دما در فصل بهار از بین می رود

شیوع برخی ویروس ها، مانند ویروس های سرماخوردگی و آنفلوآنزا در ماه های سردتر سال راحت‌تر صورت می گیرد اما این به معنای آن نیست که در دماهای بالاتر فعالیت آنها به طور کامل متوقف می شود. دانشمندان همچنان نمی دانند که تغییرات دمایی چه تاثیری بر رفتار ویروس SARS-CoV-۲ خواهد داشت.

◆کروناویروس مرگبارترین ویروس شناخته شده برای انسان است

اگرچه ویروس SARS-CoV-۲ جدی‌تر از آنفلوآنزا به نظر می رسد، اما مرگبارترین ویروسی نیست که انسان تاکنون با آن مواجه شده است. نمونه های دیگر مانند ابولا از میزان مرگ و میر بالاتر برخوردار هستند.

واکسن های آنفلوآنزا و ذات الریه از انسان در برابر بیماری کووید-۱۹ محافظت می کنند

از آنجایی که ویروس SARS-CoV-۲ با ویروس های دیگر متفاوت است، در حال حاضر، واکسنی برای محافظت در برابر آن وجود ندارد.

◆ویروس از آزمایشگاهی در چین به بیرون راه یافته است

به رغم شایعاتی که در اینترنت وجود دارند، مدرکی برای تایید این ادعا وجود ندارد. برخی پژوهشگران بر این باورند که ویروس SARS-CoV-۲ ممکن است از پانگولین ها به انسان ها منتقل شده باشد. برخی دیگر فکر می کنند که همانند مورد سارس، این ویروس ممکن است از خفاش ها به انسان منتقل شده باشد.

◆شیوع بیماری به دلیل مصرف سوپ خفاش بوده است

اگرچه دانشمندان اطمینان دارند که ویروس جدید در حیوانات وجود داشته است، هیچ مدرکی مبنی بر این که از مصرف سوپ خفاش به انسان منتقل شده باشد، وجود ندارد.

توصیه‌ی جدید مرکز کنترل و پیشگیری بیماری‌ها در مورد کروناویروس:

سالمندان تا جایی که ممکن است از خانه خارج نشوند

علاوه بر سالمندان، افرادی که دچار بیماری‌هایی مانند مشکلات ریوی یا قلبی، دیابت یا نقص عملکرد ایمنی هستند نیز نباید از خانه خارج شوند. چون این مهم‌ترین کاری است که برای اجتناب از تماس رو در رو با سایرین می‌توان انجام داد.

طبق این توصیه، افراد بالای ۶۰ سال و کسانی که دچار مشکلاتی در سلامتی خود هستند اکیداً باید از قرار گرفتن در میان جمع خودداری نمایند. این دو گروه از افراد باید از رفتن به فروشگاه‌های شلوغ و پرتردد نیز پرهیز کنند.

علاوه بر سالمندان، افرادی که دچار بیماری‌هایی مانند مشکلات ریوی یا قلبی، دیابت یا نقص عملکرد ایمنی هستند نیز نباید از خانه خارج شوند. چون این مهم‌ترین کاری است که برای اجتناب از تماس رو در رو با سایرین می‌توان انجام داد.

در مطالعه‌ای جدید که تاکنون بزرگ‌ترین مطالعه روی COVID-۱۹ بوده است معلوم شد نرخ مرگ‌ومیر در میان بیماران بالای ۸۰ سال نزدیک به ۱۵ درصد بوده است، در حالی که نرخ مرگ و میر متوسط این ویروس در موارد دیگر ۲/۳ درصد می‌باشد.

مطالعه‌ی دیگری نیز نشان داده بچه‌های ۱۰ سال به پایین، یک درصد از آمار مبتلایان به ویروس جدید کرونا را تشکیل می‌دهند و افراد ۳۰ تا ۷۹ سال تقریباً ۹۰ درصد از مبتلایان را شامل می‌شوند.

هرچند اطلاعاتی که تاکنون در دست است نشان می‌دهد بیشتر موارد ابتلا به COVID-۱۹ خفیف بوده‌اند اما گزارشی از چین نشان می‌دهد ۱۶ درصد از موارد این بیماری، شدید هستند

افراد سنین بالا و آن‌هایی که داروهایی بابت بیماری خود مصرف می‌کنند، مثلاً داروهای فشارخون بالا و دیابت، باید به اندازه‌ی کافی دارو در دسترس خود داشته باشند.

طبق توصیه‌ی کارشناسان و دانشمندان، بهترین راه کاهش احتمال ابتلا به ویروس جدید کرونا، همچنان دوری از افرادی که علائم بیماری را دارند می‌باشد تا از قرار گرفتن در معرض این ویروس جلوگیری شود.

توصیه شده است در این روزها که ویروس جدید کرونا شیوع پیدا کرده است، ویزیت‌های پزشکی که واقعاً ضروری نیستند به زمانی مناسب‌تر موکول شوند. مثلاً هیچ اجباری وجود ندارد که برای ویزیت سالیانه‌ی چشم و بینایی خود، در این روزها به چشم‌پزشک مراجعه کنید

دیگر توصیه‌های مرکز کنترل و پیشگیری از بیماری‌ها شامل موارد زیر می‌شود:

. دست نزدن به چشم‌ها، دهان و بینی

. در خانه ماندن هنگام بیماری

. پوشاندن دهان و بینی هنگام عطسه و سرفه با دستمال و سپس دور انداختن آن

. تمیز و ضدعفونی کردن سطوحی که زیاد لمس می‌شوند با اسپری‌های تمیزکننده‌ی خانگی

COVID-۱۹ بسیار شبیه آنفلوانزای فصلی است. ۷۰ تا ۸۵ درصد از تمام موارد مرگ‌های ناشی از آنفلوانزا، و ۵۰ تا ۷۰ درصد از موارد بستری مرتبط با آنفلوانزا، مربوط به افراد ۶۵ سال به بالاست.

◆چرا سالمندان بیشتر در معرض خطر هستند؟

پیر شدن به تنهایی دردسرهای خودش را دارد و در اغلب موارد با درد و ناراحتی‌هایی مانند مشکلات قلبی و فشارخون و ... همراه است و حالا یک ویروس جدید هم به این دردسرها اضافه شده است.

افراد سالمند نه تنها بیشتر احتمال دارد دچار عفونت ناشی از ویروس جدید کرونا شوند بلکه احتمال اینکه در اثر این بیماری جان خود را از دست بدهند نیز بیشتر است.

البته این آمار و احتمال‌ها عجیب نیستند. با توجه به اینکه بیشتر افراد سالمند دچار مشکلاتی در سلامتی خود هستند و در حال حاضر بیشتر هم دچار استرس فیزیکی و روحی می‌شوند و البته سیستم ایمنی‌شان نیز نسبت به بقیه توان کمتری دارد، چندان دور از انتظار نیست که مانند بقیه، توانایی مبارزه با ویروس‌ها و باکتری‌ها را ندارند. ضمناً احتمال قرار گرفتن افراد سالمند در معرض هرگونه پاتوژنی، اغلب بیشتر از سایر افراد بزرگسال است.

همچنین افراد سنین بالاتر به دلیل مشکلات سلامتی و عوارضی که با آن‌ها درگیر هستند معمولاً بیشتر به پزشک‌ها و متخصص‌های جورواجور مراجعه می‌کنند و هر بار ویزیت پزشکی به معنی وارد شدن به محیطی است که می‌تواند پُر از میکروب و ویروس باشد. توصیه شده است در این روزها که ویروس جدید کرونا شیوع پیدا کرده است، ویزیت‌های پزشکی که واقعاً ضروری نیستند به زمانی مناسب‌تر موکول شوند. مثلاً هیچ اجباری وجود ندارد که برای ویزیت سالیانه‌ی چشم و بینایی خود، در این روزها به چشم‌پزشک مراجعه کنید.

این را نیز به خاطر داشته باشید که نحوه‌ی عملکرد و ظاهر شدن COVID-۱۹ در بدن یک فرد جوان با بدن یک فرد سالمند متفاوت است. افراد سالمند ممکن است در اثر ابتلا به این‌ویروس، تب نکنند بنابراین چک کردن دمای بدن همیشه هم عفونت را برملا نمی‌کند. برای همین افراد سالمند و خانواده‌های آن‌ها باید نسبت به علائم غیرمعمول‌تر COVID-۱۹ مانند زمین خوردن یا فراموشی که می‌توانند از علائم عفونت باشند (حتی اگر علائم معمول‌تر این ویروس مشاهده نمی‌شوند) هوشیار و متوجه باشند.

ویروس جدید کرونا ممکن است به این زودی‌ها دست از سرما برندارد. یعنی باید تمام نکات بهداشتی و مراقبتی را هم در مورد خودتان و هم در مورد افراد سالمند خانواده همچنان تا مدت‌ها رعایت کنید.

بزرگ‌ترهای ما همان کسانی هستند که وقتی ما کوچک و آسیب‌پذیر بودیم از ما مراقبت کردند و حالا نوبت ماست که مراقب سلامت جسم و روحشان باشیم.

دبیر انجمن جراحان رینولوژی ایران پاسخ می دهد

آیا مشکل بویایی و چشایی ارتباطی به ویروس کرونا دارد؟

دبیر انجمن جراحان رینولوژی ایران اعلام کرد که متخصصان در حال بررسی ارتباط مشکلات بویایی و چشایی گزارش شده با ویروس کرونا جدید هستند و هنوز این ارتباط به طور قطعی اثبات نشده است.

سید علی رضا مصباحی درباره موارد مطرح شده در مورد مشکل بویایی و چشایی برخی شهروندان در روزهای اخیر و ارتباط احتمالی آن با ویروس کرونا جدید بیان کرد: ویروس کرونا یک ویروس جدید و با ویژگی‌های خاص خود است. وقتی با یک ویروس جدید مواجه می‌شویم، برخی رفتارهای آن برای ما قابل پیش بینی نیست و با گذشت زمان می‌توانیم مشکلات ناشی از آن را شناسایی کنیم.

دبیر انجمن جراحان رینولوژی ایران افزود: از زمانی که این بیماری در کشور ما شایع شده با گروه متخصصان گوش و حلق و بینی که با بیماران دارای مشکلات بویایی و چشایی دارند، مواجه می‌شویم. یکی از مسائلی که مطرح می کنند، شیوع بالای اختلالات بویایی است.

مصباحی تصریح کرد: با توجه به مقالات معتبر منتشر شده، یکی از خصوصیات مطرح شده در مورد ویروس کرونا این است که به بافت عصبی علاقه دارد و می‌تواند آن را درگیر کند. در نتیجه این اتفاق می‌تواند از طریق مخاط بویایی اتفاق بیفتد.

وی ادامه داد: یکی از تئوری‌هایی که در این زمینه مطرح شده، این است که اختلال بویایی ممکن است به خاطر درگیری بافت بویایی در بینی با ویروس باشد. حالا اینکه این موضوع چقدر اهمیت دارد و خطرناک است را نمی‌دانیم. حتی درباره برگشت پذیری یا برگشت ناپذیری بویایی هم چیزی نمی‌دانیم و در حال حاضر بیماران را رصد کرده و موارد مختلف را بررسی می‌کنیم تا بتوانیم پاسخ بدهیم.

◆تاثیر کرونا بر بویایی هنوز اثبات نشده است

این متخصص گوش و حلق و بینی گفت: اصولا برخی ویروس‌ها علاقه خاصی به مخاط بویایی دارند و آن را تحت تاثیر قرار می‌دهند. حتی برخی بیماران می‌گویند که بعد از یک سرماخوردگی ساده، بویایی خود را از دست داده‌اند. در نتیجه این تئوری اثبات شده که برخی ویروس‌ها باعث تخریب مخاط بویایی می‌شوند و امکان دارد ویروس کرونا جدید هم این کار را انجام بدهد، اما همچنان تایید آن با گذشت زمان مشخص می‌شود. این موضوع هنوز اثبات نشده و نمی‌توانیم بگوییم اختلالات بویایی ناشی از بیماری کووید ۱۹ است. متخصصان در کل کشور به این موضوع حساس شده‌اند و در حال جمع آوری اطلاعات در این زمینه هستند.

مصباحی اظهار کرد: مردم در زمینه اختلالات بویایی خیلی نگران نباشند؛ زیرا زمانی افراد مشکوک به ابتلای کووید ۱۹ هستند که سایر علائم شایع مثل تب، بدن درد، سرفه‌های خشک و تنگی نفس را داشته باشند و اینکه فردی فقط اختلالات بویایی داشته باشد، دلیلی بر ابتلا به کووید ۱۹ نیست.

◆افراد با مشکل بویایی به پزشک مراجعه کنند

دبیر انجمن جراحان رینولوژی ایران گفت: افرادی که فقط مشکل بویایی دارند هم باید به پزشک مراجعه کنند؛ زیرا اختلالات بویایی علت‌های مختلفی دارد. می‌توان با تجویز برخی داروها به درمان یا پیشگیری از پیشروی بیماری جلوگیری کرد.

◆استفاده خودسرانه از داروهای کورتون‌دار ممنوع

وی درباره داروهایی که در مورد درمان اختلالات بویایی مصرف می‌شود و اغلب آنها کورتون‌دار است و این موضوع می‌تواند باعث تضعیف سیستم ایمنی بدن شود، بیان کرد: با توجه به اپیدمی موجود، مصرف داروهای استروئیدی را به طور جدی نهی می‌کنیم. باورهای غلطی در این زمینه وجود دارد و متخصصان بارها گفته‌اند که مصرف این داروها به صلاح نیست. برخی افراد به محض علائم سرماخوردگی یا بدن درد، بلافاصله آمپول دگزامتازون می‌زنند یا از سایر داروهای کورتون استفاده می‌کنند و بارها اعلام شده که این داروها عوارض جدی دارد. یکی از درمان‌هایی که برای حل مشکل بویایی تجویز می‌شود، استفاده از داروهای کورتون‌دار است؛ اما در شرایط فعلی با احتیاط باید از داروهای کورتون‌دار استفاده کنیم. مصباحی اظهار کرد: داروهای کورتون موارد مصرف خود را دارد و حتما باید توسط پزشک تجویز شده و از مصرف خودسرانه این داروها به طور جدی باید خودداری شود.

توصیه‌ها و هشدارها

مدیرکل غذا وزارت بهداشت:

مردم از مواد غذایی فله‌ای استفاده نکنند

مدیرکل نظارت بر فرآورده‌های غذایی سازمان غذا و دارو گفت: واردات مواد غذایی از چین نداریم و در مورد مواد غذایی تولید داخل نیز بهتر است تا جای ممکن مردم از تولیدات کارخانه‌ای و بسته بندی به جای فله ای استفاده کنند زیرا در شرایط سالم و بدون آلودگی تولیدمی‌شوند.

محمد حسین عزیزی افزود: واردات مواد غذایی با نظارت دقیق و رعایت اصول بهداشتی در حال انجام است و حتی در ادارات گمرک کانتینترهای مواد غذایی ضدعفونی می شوند.

وی افزود: واردات مواد غذایی بیشتر شامل برنج، چای و روغن خام است. روغن خام که بعدا در صنایع روغنی تصفیه می شود، برنج و چای هم بعدا پخته می شود یا حرارت می بیند و مشکلی ندارد و هیچ نوع واردات مواد غذایی از چین نداریم.

عزیزی ادامه داد: با توجه به شیوع ویروس کرونا در کشور توصیه وزارت بهداشت این است که مردم در این شرایط تا جای ممکن از مواد غذایی فله ای استفاده نکنند و از مواد غذایی صنعتی، بسته‌بندی شده که تحت نظارت و استاندارد هستند، استفاده کنند.

وی گفت: مواد غذایی فله در این شرایط مطمئن نیستند و معلوم نیست که چقدر در فضای باز بوده و در معرض چه آلودگی های محیطی یا دستهای آلوده قرار گرفته باشند.

عزیزی افزود: معاونت بهداشتی وزارت بهداشت به اغذیه فروشی های فله ای توصیه کرده که در این ایام یا تعطیل کنند یا دستورالعمل های بهداشتی خاصی را رعایت کنند تا مواد غذایی آلوده نشود اما بهتر است مردم در این ایام از غذاهای فله یا رستورانی کمتر استفاده کنند. وی گفت: توصیه این است که میوه و سبزی هایی را که مردم به صورت فله تهیه می کنند حتما خوب بشویند و ضدعفونی کنند. گوشت و تخم مرغ را نیز کامل بپزند و به صورت نیم‌پز استفاده نکنند.

وی گفت: سازمان غذا و دارو بر کیفیت و سلامت مواد غذایی بسته بندی شده صنعتی نظارت دارد و برای جلوگیری از هر گونه آلودگی در تولید این محصولات دستورالعمل های سختگیرانه تری برای رعایت اصول بهداشتی کارکنان شاغل در کارخانه های مواد غذایی ابلاغ شده و سهمیه هایی هم برای تامین ماسک و محلول های ضدعفونی دست و سطوح به کارخانه های تولید مواد غذایی تعلق گرفته است تا از ورود هر گونه آلودگی به خطوط تولید مواد غذایی جلوگیری شود.

مدیرکل نظارت بر مواد غذایی و آشامیدنی سازمان غذا و دارو ادامه داد: کارخانه های تولید مواد غذایی از قبل هم باید بعد از هر بار فعالیت خط تولید، تمام لوله ها، کف، سقف و سطوح مختلف را ضدعفونی می کردند و این دستورالعمل وجود داشت و اکنون با توجه به شیوع ویروس کرونا این دستورالعمل به خصوص در بخش بسته بندی و به ویژه برای محصولات حساس تر مثل شیر و لبنیات سختگیرانه تر شده است.

وی گفت: همه کارگران صنایع غذایی از گذشته کارت بهداشت و سلامت داشتند و اکنون نیز با سختگیری بیشتری سلامت کارکنان شاغل در صنایع غذایی به خصوص از نظر ابتلا به بیماری های تنفسی کنترل می شود و همه این افراد ملزم به استفاده از ماسک و شست و شوی مداوم دست ها هستند.

◆توزیع ماسک در کارخانه های غذا

مدیرکل نظارت بر مواد غذایی وزارت بهداشت افزود: خوشبختانه توزیع ماسک در کارخانه های غذایی به اندازه کافی انجام شده و هیچ کمبودی نداشته اند به طوری که برخی کارخانه ها ماسک اضافه هم داشته اند و بین مردم توزیع کرده اند.

عزیزی افزود: نمونه گیری از محصولات صنایع غذایی مانند گذشته هم در سطح کارخانه و هم در سطح عرضه انجام می شود و نظارت دقیقی بر کیفیت و سلامت مواد غذایی بسته بندی شده انجام می شود.

وی ادامه داد: گر چه خیلی از مراکز شغلی و ادارات در ایام شیوع کرونا با شیفت بندی کارکنان، ساعات کاری را کم کرده اند اما کارخانه های مواد غذایی به علت ضرورت تامین مایحتاج غذایی مردم این کار را نکرده اند و تعطیلی ندارند، تا مواد غذایی مردم در بازار دچار کمبود نشود و با وجودی که در برخی روزهای گذشته مردم برای تهیه برخی اقلام غذایی به فروشگاهها هجوم آورده بودند اما اکنون همه قفسه های مواد غذایی فروشگاهها پر است و کمبودی در بازار نداریم.

◆نان سالم کجاست؟

مدیرکل نظارت بر مواد غذایی سازمان غذا و دارو در مورد مصرف نان گفت: در مورد نان توصیه وزارت بهداشت این است که مردم تا جای ممکن است از نان های صنعتی و بسته بندی استفاده کنند که در تولید آنها دست درگیر نبوده و در محیط تمیز و استریل تولید می شود. عزیزی ادامه داد: البته نان های سنتی تا داغ هستند و از تنور بیرون می آیند آلودگی ندارند چون ویروس کرونا در دمای ۶۵ درجه کشته می شود، دمای تنور بالای ۲۰۰ درجه است بنابراین نان های سنتی در زمان خروج از تنور آلودگی ندارند اما بعد از آن مردم باید در حمل و نقل نان دقت کنند و از سفره یا نایلون تمیز استفاده کنند تا نان دچار آلودگی نشود به نانوایی ها هم توصیه شده که تا جای ممکن پول رد و بدل نکنند و دستگاه کارتخوان را ضدعفونی کنند.

چگونه لباس هایمان را از کرونا دور نگه داریم؟

لباس هایی که بیرون از منزل می پوشیم، به دلیل تماس با سطوح مختلف، می توانند کانونی برای تجمع ویروس کرونای جدید باشند، حال چگونه باید از لباس هایمان در برابر کرونا نگهداری کنیم؟.

دانشکده بهداشت دانشگاه علوم پزشکی تهران راهنمای «لباس هایی که بیرون از منزل می پوشیم را کجا و چگونه در برابر ویروس کرونا نگهداری کنیم» منتشر کرد.

در این راهنما آمده است: «با جهانی شدن ابتلا به ویروس کرونا، از جمله سوالات و ابهاماتی که در ذهن همه وجود دارد، نحوه نگهداری و یا نظافت لباس هایی است که در خارج از منزل آن‌ها را می‌پوشیم. بر اساس شواهد، ویروس کرونا می‌تواند روی سطوحی مانند لباس (بطور کلی پارچه) بماند و از آن منتقل شود. توصیه‌ها بیشتر درباره رعایت بهداشت دست‌ها و جلوگیری از تماس نزدیک با افراد بیمار است و کمتر به نحوه نظافت لباس‌ها توجه شده است.

شواهد موجود در زمینه پاسخ به سوال سازمان جهانی بهداشت بیان می‌کند که اسپری کردن مواد الکلی بر روی لباس‌ها توصیه نمی‌شود و لزومی به انجام این کار نیست. همچنین، استفاده از سشوار برای از بین بردن ویروس روی لباس‌ها بی‌تأثیر است.

بر اساس مطالعات، نیازی به شست وشوی روزانه لباس‌ها نیست. در صورت مواجهه با شخصی که علائم شبیه به بیماری کرونا دارد، یا در صورت سفر به مناطق پرخطر مانند بیمارستان‌ها، شهرهای پرخطر و نظیر آن و یا مشاهده هرگونه خون و دیگر ترشحات بر روی لباس توصیه می‌شود که لباس ها با آب گرم شسته و در نور آفتاب یا بر روی شوفاژ خشک شوند. در کل، رعایت عدم تماس با اشخاص و سطوح آلوده، مهم‌ترین نکته‌ای است که باید رعایت شود. برای لباس‌های روزانه و رفت و آمدهای معمول، نیازی به شست و شوی روزانه لباس‌ها نیست، ولی توصیه می‌شود لباس‌ها در کمد و یا فضایی جداگانه نزدیک در منزل نگهداری شوند.

رعایت توصیه‌هایی مثل شست وشوی دست‌ها و استفاده از دستکش، پوشاندن دهان و بینی در هنگام سرفه و عطسه و عدم تماس با افراد و سطوح، مهم‌ترین اقدامات هستند.

در لحظه اول ورود به منزل، دستکش و ماسک خود را به نزدیک‌ترین سطل زباله در بسته بیندازید، سپس دست‌های خود را با آب و صابون به مدت ۲۰ ثانیه بشویید و سپس لباس‌های خود را دربیاورید و در کمد یا فضایی جداگانه قرار دهید و پس از تعویض لباس‌ها مجددا دست‌های خود را با آب و صابون به مدت ۲۰ ثانیه شست وشو دهید.»

رییس انجمن تغذیه ایران مطرح کرد

نکات مهم کرونایی هنگام پخت و پز مواد غذایی

رییس انجمن تغذیه ایران برخی نکات مهم در خصوص پخت و پز مواد غذایی جهت پیشگیری از انتقال کروناویروس را توضیح داد.

دکتر جلال‌الدین میرزای رزاز با بیان اینکه در شرایط فعلی توصیه می‌شود از مصرف غذاهای کبابی و گریل شده اجتناب شده و روش پخت اصلی گوشت‌ها به صورت آبپز یا بخارپز باشد، ادامه داد: یکی از موضوعات مهم در روش طبخ، درجه حرارت قسمت‌های مختلف ماده غذایی در طول پخته شدن است؛ چراکه در کباب و گریل کردن، انتقال درجه حرارت به عمق گوشت ممکن است به میزان لازم برای از بین بردن کروناویروس و سایر عوامل بیماری‌زا کافی نباشد.

وی با تاکید بر اینکه انواع گوشت و تخم مرغ باید به طور کامل پخته شود، اظهار کرد: دمای داخلی ایمن برای پخت گوشت ۷۰ درجه سانتی گراد است. بنابراین غذاهای پخته‌ای که در یخچال نگهداری می‌شوند برای مصرف دوباره باید به خوبی گرم شوند؛ به گونه‌ای که همه جای آن حدود ۷۰ درجه سانتیگراد حرارت ببینند.

رزاز با بیان اینکه به طور خاص، کرونا ویروس‌ها مستعد تخریب در دمای معمولی پخت و پز (۷۰ درجه سانتیگراد) هستند، گفت: بنابراین، باید از مصرف محصولات حیوانی خام یا نیمه‌پخته پرهیز شود.

این عضو هیات علمی دانشگاه ادامه داد: همچنین برای جلوگیری از آلودگی متقابل غذاهای پخته با گوشت خام، شیرخام یا امعا و احشا حیوانی خام باید با احتیاط و کاملا تفکیک شده و در یخچال قرار داده شود.

این متخصص تغذیه در خاتمه با تاکید بر اینکه تا حد امکان از رستوران ها غذا تهیه نکنید، گفت: اگر اصول بهداشتی توسط کارکنان مرتبط، در تهیه و توزیع غذا رعایت نشود، آلودگی منتقل می‌شود. با این حال در صورت سفارش غذا به صورت بیرون بر سفارش دهید و مجددا غذاها را قبل از مصرف به خوبی گرم کنید.

اخبار

فرماندار قم:

ورودی و خروجی قم به‌صورت جدی کنترل شود

فرماندار قم گفت: ورودی و خروجی قم باید به‌صورت جدی کنترل شود در حالی که این موضوع هنوز به یک باور در استان تبدیل نشده و برخی اقدام‌های انجام‌شده در حوزه تب‌سنجی در این زمینه نیز بیشتر جنبه نمادین دارد.

"مرتضی حیدری" روز دوشنبه در جلسه ستاد پیشگیری، هماهنگی و فرماندهی عملیات پاسخ به بحران استان درسالن کرامت استانداری قم، بیان کرد: باوجود ممنوعیت تشییع جنازه برای جلوگیری از اجتماع و کنترل شیوع بیماری کرونا، شاهد تجمع افراد در آرامستان بهشت معصومه(س) در روزهای اخیر هستیم که این موضوع در پنجشنبه آخر سال می‌تواند بسیار نگران کننده باشد که باید در این زمینه چاره‌اندیشی شود.

وی افزود: بر اساس دستورالعمل تمام مراحل تدفین و غسل باید با حضور ناظر وزارت بهداشت انجام شود که به‌منظور تسریع در این زمینه نیاز به افزایش تعداد ناظران در بهشت معصومه(س) وجود دارد. فرماندار قم ادامه داد: تولیت حرم حضرت معصومه(س)، محدودیت‌هایی برای حضور زائران و همچنین اقدام‌هایی در راستای ضدعفونی کردن حرم مظهر به‌صورت مستمر انجام می‌دهد که کمک برای استقرار دستگاه‌های تب‌سنج در ورودی این حرم مطهر می‌تواند بسیار مؤثر باشد. وی با انتقاد از ادامه ورود اتباع کشورهای خارجی به قم گفت: با توجه به شرایط بحرانی کنونی این کار پذیرفتنی نیست و باید مانع از ورود اتباع به استان شد.

وی با تاکید بر لزوم رعایت موارد بهداشتی در نانوایی‌ها قم، عنوان کرد: نانوایی‌ها حاضر به عمل به توصیه‌های بهداشتی هستند ولی به دلیل محدودیت ماسک و تجهیزات بهداشتی در استان، تأمین چنین مواردی با مشکل مواجه شده است.

◆ ۴۰ تیم بهداشتی شهر قم را گندزدایی می‌کند

معاون خدمات شهری شهرداری قم نیز در این جلسه با تاکید بر اینکه حفظ روحیه نشاط با زیباسازی شهر در دستور کار شهرداری قرارگرفته است گفت: ۱۰ کمیته اجرایی در شهرداری قم ایجاد و فرایند ضدعفونی کردن دستگاه‌های حمل‌ونقل عمومی، معابر، بوستان‌ها و مناطق پرتردد به‌طور مستمر در دستور کار است. سید امیر سامع ادامه داد: شهر قم به نواحی مختلف تقسیم و ۴۰ گروه بهداشتی مأمور گندزایی معابر و اماکن پرتردد قم شده‌اند که بر اساس برنامه‌ریزی انجام‌شده هر ناحیه به‌طور متوسط هر سه روز یک‌بار گندزدایی می‌شود.

وی در ادامه با تاکید بر اجرای مسائل شرعی و بهداشتی در تدفین متوفیان ناشی از کرونا در سازمان آرامستان های شهرداری گفت: همه احکام شرعی در تدفین متوفیان ناشی از کرونا در بهشت معصومه(س) انجام‌شده است

از ۲۵ اسفندماه؛

میوه در ۲۵ نقطه قم توزیع می‌شود

رئیس سازمان صنعت، معدن و تجارت استان قم گفت: از ۲۵ اسفندماه میوه شب عید در ۲۵ نقطه شهر قم ۵ تا ۱۰ درصد زیر قیمت بازار توزیع می‌شود.

محمود سیجانی در خصوص اقدامات صورت گرفته در حوزه تنظیم بازار و تأمین کالاهای اساسی در استان قم در آستانه نوروز اظهار داشت: حمل ۳۰۰ تن سیب تنظیم بازار به داخل استان و حمل روزانه ۱۰۰ تن پرتقال به داخل استان از تاریخ ۱۰ اسفندماه از جمله اقدامات انجام گرفته در این زمینه است. وی بیان کرد: میوه شب عید در ۲۵ نقطه شهر قم از تاریخ ۲۵ اسفندماه ۵ تا ۱۰ درصد زیر قیمت بازار توزیع می‌شود.

رئیس سازمان صنعت، معدن و تجارت استان قم با اشاره به استقرار بازرس مقیم در کارخانجات تولید ماسک و مواد شوینده و ضد عفونی کننده و ارائه گزارش روزانه به سازمان حمایت از تولید کنندگان و مصرف کنندگان، افزود: ۴۸۵ تن روغن خانوار جهت توزیع در تعدادی از فروشگاه‌های سطح شهر تخصیص داده شد.

وی با بیان اینکه ۴۰۴ تن شکر جهت توزیع در برخی از فروشگاه‌های زنجیره‌ای تخصیص داده شد، گفت: جذب سهمیه‌های قبلی کالاهای اساسی اعلام‌شده از بابت شب عید به استان شامل ۴۰۰ تن برنج هندی، ۴۰۰ تن روغن، ۱۴۰ تن گوشت مرغ، ۱۴۰ تن گوشت گوساله، ۳۳۳ تن شکر خانوار و ۳۳۳ تن شکر صنف و صنعت از دیگر اقدامات انجام گرفته در حوزه تنظیم بازار و تأمین کالاهای اساسی این استان بوده است.

◆ کمبودی در کالاهای اساسی نداریم

سیجانی اظهار داشت: در حال حاضر با عنایت به پیش بینی‌های انجام شده از سوی کارگروه تنظیم بازار استان و بر اساس مکاتبات واصله از سوی اداره کل غله و خدمات بازرگانی، سازمان جهاد کشاورزی و شرکت پشتیبانی امور دام برای ایام پایانی سال هیچ‌گونه کسری در کالاهای اساسی استان وجود ندارد.

وی در خصوص مشکلات موجود توزیع کالا در قم نیز افزود: در خصوص تأمین شکر در اسفندماه به میزان ۶ هزار تن، به‌رغم مکاتبات صورت گرفته با معاون بازرگانی داخلی وزارت متبوع و معاون وزیر و رئیس هیئت مدیره و مدیر عامل شرکت بازرگانی دولتی کشور تا کنون ۶۶۰ تن شکر برای استان تخصیص داده شده است و از آنجا که در ماه گذشته میزان قابل توجهی شکر از سوی برخی از مباشرین استان جذب شده در حال حاضر مشکلی در این خصوص وجود ندارد اما در صورت عدم تأمین نیاز شکر استان، کمبود شکر در هفته آینده قابل پیش بینی است.

معاون هماهنگی و امور اقتصادی استاندار قم:

برای تولید ماسک هیچ سهمی از منابع ملی نتوانستیم دریافت کنیم

معاون هماهنگی و امور اقتصادی استاندار قم از تولید یک میلیون ماسک در قم خبر داد و گفت: برای تولید ماسک در قم هیچ سهمی از منابع ملی نتوانستیم دریافت کنیم.

مهرداد غضنفری ظهر دوشنبه در جلسه پیشگیری، هماهنگی و فرماندهی عملیات پاسخ به بحران استان قم با بیان اینکه ظرفیت داخل استان برای تأمین اقلام بهداشتی محدود است، اظهار داشت: با این وجود فراتر از قانون چند دستگاه را مستقر کردیم که حدود ۱۵ هزار ماسک روزانه تحویل می‌دهد و دستگاه‌های دیگر در مرحله تولید آزمایشی محلول‌های ضدعفونی کننده هستند

وی با اشاره به اینکه استفاده از منابع ملی یکی دیگر از کانال‌های تأمین اقدام بهداشتی و ماسک است، افزود: از یک میلیون ماسک تولید شده در قم بالغ بر ۸۰۰ هزار ماسک در داخل استان توزیع شده است.

◆ برای حفظ سلامتی شهروندان روز بازارها را تعطیل کردیم

معاون استاندار قم با تأکید بر اینکه از منابع ملی هیچ سهمی نتوانستیم دریافت کنیم، تصریح کرد: مجتمع بعثت از امروز روزانه ۸۰۰ دست لباس تحویل می‌دهد، ماسکی که در این مجتمع تولید می‌شود ماسک شیمیایی است و کاربردی برای مردم عادی ندارد.

وی درباره انتقاد از فعالیت‌های فروشگاه‌های بزرگ و ازدحام جمعیت، گفت: در این فروشگاه‌ها حجم جمعیت زیاد نیست و مشکل خاصی نداریم، اما اینکه ساعت کاری را کاهش دهیم باعث تراکم حضور می‌شود، از همین رو موافق کاهش ساعت کاری نیستیم.

غضنفری با بیان اینکه در راستای حفظ سلامتی شهروندان روز بازارها را تعطیل کردیم، تصریح کرد: بازرسی سازمان صنعت، معدن و تجارت استان برای ماهی فروش‌ها و سبزه فروش‌ها در آستانه عید نوروز وارد عمل می‌شود.

فرمانده سپاه امام علی بن ابیطالب(ع) قم خبرداد

مجتمع فرهنگی یاوران مهدی نقاهتگاهی برای بهبود یافتگان کرونا

فرمانده سپاه امام علی بن ابیطالب(ع) قم، گفت: بهبود یافتگان و بیماران ترخیص شده از بیمارستان‌های قم در صورت تمایل و نبود مکان مناسب در منزل مسکونی خود به مجتمع فرهنگی یاوران مهدی (عج) مراجعه می‌کنند؛ و پس از بهبودی کامل و مرتفع شدن خطر انتقال ویروس به جمع خانوادگی خود بازمی‌گردند.

سردار سید محمدتقی شاهچراغی در حاشیه بازدید از این نقاهتگاه در منطقه جمکران در گفت و گویی، بیان کرد: از شنبه ۱۷ اسفند ماه مجتمع یاوران مهدی قم (در جوار مسجد مقدس جمکران) برای اسکان بهبودیافتگان کرونا اختصاص داده شد.

وی افزود: این افراد تا بهبودی کامل و خارج شدن از حالت ناقل بودن در این مکان، دوران نقاهت را پشت سر می‌گذارند. شاهچراغی مطرح کرد: مرکز فوق با ۸۰۰ تخت خواب ضدعفونی شده شامل دو بخش ویژه خواهران و برادران، با همکاری مجموعه‌ای از نیروی انسانی و کادر پزشکی و پرستار خانم و آقا تشکیل شده است.

وی درباره آمار بیماران بستری شده در این مرکز افزود: تاکنون ۱۵ الی ۲۰ نفر با رضایت خانواده به این مکان منتقل شده‌اند. فرمانده سپاه امام علی بن ابیطالب (ع) بیان کرد: مرکز نقاهتگاه یاوران مهدی با ایجاد یک هماهنگی بین تمام ارگان ها متشکل از هلال احمر، نیروی انتظامی، طلاب جهادی، خیرین، دانشکده علوم پزشکی و مرکز بهداشت احداث شده است و در نظر دارد جهت تامین ظرفیت بیمارستان ها، بیمارانی که ضرورت به نگهداری بیشتری دارند تا دوران بهبودی کامل زیر نظر پزشک در این مرکز نگهداری کند.

شاهچراغی همچنین از همشهریان خواست، دورانی که بیماران در این مرکز بستری هستند جز مواقع ضرورت جهت عیادت به آنجا مراجعه نکنند.

آیت‌الله اعرافی:

کرونا ربطی به طلاب چینی جامعه‌المصطفی ندارد

مدیر حوزه‌های علمیه گفت: از المصطفی در دو ماه اخیر دو نفر از چین پذیرش شده که روال قرنطینه را طی کرده اند و قطعا ورود کرونا ربطی به طلاب چینی المصطفی ندارد.

آیت الله علیرضا اعرافی افزود: اجتهاد تقلید و امر به معروف و نهی از منکر و اصول از مباحثی است که بنده در دروس مطرح می کنم و به تقریر در خواهد آمد.

وی افزود: در سال جاری فقه روابط اجتماعی را تدریس می کنیم و با نگاه فقهی به این مسائل نگاه می شود؛ در حوزه هم قریب به ۲۰۰ گرایش ایجاد شده است.

مدیر حوزه های علمیه با تاکید بر اهمیت فعالیت های علمی گفت: بنده علی رغم داشتن مسئولیت حتی یک روز نیز کار علمی را قطع نکردم.

مدیر حوزه های علمیه با اشاره به شیوع ویروس کرونا در قم گفت: از المصطفی در دو ماه اخیر دو نفر از چین پذیرش شده که روال قرنطینه را طی کرده اند و قطعا ورود کرونا ربطی به طلاب چینی جامعه‌المصطفی ندارد.

نماینده مشترک وزیر بهداشت و رئیس مجلس خبرداد

تامین داروی مورد نیاز بیماران مبتلا به کرونا در قم

نماینده ویژه وزیر بهداشت و رئیس مجلس شورای اسلامی با اشاره به مشکلات دارویی در استان قم گفت: داروی مورد نیاز بیماران مبتلا به کرونا در اختیار استان قرار گرفت.

کریم همتی نماینده ویژه وزیر بهداشت و رئیس مجلس شورای اسلامی، دیروز به قم سفر کرد و از نزدیک با روند فعالیت‌های صورت گرفته استان در خصوص مبارزه با ویروس کرونا را مورد بررسی قرار داد. همتی در حاشیه سفر به قم گفت: خوشبختانه کارهای خوب و ارزنده‌ای در قم انجام شده است و شیب تندی که تعداد مبتلایان داشتند کمی در حال کاهش بوده و از سوی دیگر روند بهبودیافتگان نیز بیشتر است.

از گروه‌های جهادی تا کارخانه اسباب‌بازی، پای کار تولید ماسک؛

با «طوفان همدلی» به جنگ کرونا می‌رویم

از روز اول گفته‌اند به یاری خدا و با عزم و اراده جمعی، کرونا را شکست خواهند داد و همچنان پای حرفشان ایستاده‌اند. به همین دلیل است که هرکدام علاوه‌بر مراعات اصول بهداشتی، هر کاری از دستشان برمی‌آید برای به زانو درآوردن این ویروس ناخوانده، دریغ نمی‌کنند. بعضی‌ها ماسک و مواد ضدعفونی کننده رایگان بین همشهریانشان توزیع می‌کنند، بعضی دیگر داوطلبانه کار ضدعفونی کردن کوچه و خیابان‌های محله و شهر را برعهده می‌گیرند و یک گروه هم مثل جهادگران استان اصفهان و تهران، یک حرکت جمعی به وسعت تمام ایران را برای تولید ماسک پایه‌گذاری می‌کنند. چند روزی می‌شود که یک حرکت خودجوش مردمی با عنوان پویش ملی «طوفان همدلی» در فضای مجازی اعلام وجود کرده؛ یک حرکت جهادی که قرار است گروه‌های کوچک داوطلب در گوشه‌وکنار کشور را در قالب یک پیکره واحد برای تولید ماسک موردنیاز وزارت بهداشت سازماندهی کند.

در گفت‌وگو با «امیرحسام ایزدی»، مسئول کارگروه بهداشت و درمان مجمع جهادگران بسیج سازندگی تهران بزرگ و قرارگاه جهادی عمار استان تهران و از بانیان اصلی شکل‌گیری پویش ملی طوفان همدلی، با جزییات این حرکت مردمی بیشتر آشنا شدیم.

◆ بار زمین‌مانده را برداشتیم

«در اولین روزهای شیوع ویروس کرونا در کشور، با دوستان جهادی دور هم جمع شدیم و بعد از بررسی شرایط و جمع‌بندی نیازهایی که از سوی وزارت بهداشت اعلام شده‌بود، به این نتیجه رسیدیم که در حال حاضر یکی از نیازهای خط مقدم مبارزه با کرونا، تولید ماسک است؛ حوزه‌ای که هر کسی هم حاضر نیست زیر بارش برود چون هم تجهیزات می‌خواهد و هم نیرو. به این نتیجه رسیدیم که برداشتن این بار بر زمین‌مانده، کار گروه‌های جهادی است اما یک مشکل وجود داشت. کارنامه گروه‌های جهادی پر بود از فعالیت‌های عمرانی و فرهنگی و بهداشتی در مناطق محروم اما تنها شاخه‌ای که جایش خالی بود، کارگروه خیاطی و فعالیت‌هایی در این زمینه بود.»

برای «امیرحسام ایزدی»، مسئول کارگروه بهداشت و درمان مجمع جهادگران بسیج سازندگی تهران بزرگ و قرارگاه جهادی عمار استان تهران و دوستان جهادگرش این انگار تلنگری بود برای ترمیم و تکمیل سازه استوار گروه‌های جهادی برای آینده. همه این‌ها اما به معنی کنار کشیدن و دست روی دست گذاشتن نبود: «با توجه به اینکه ما در مجمع جهادگران بسیج سازندگی تهران بزرگ در کارگروه بهداشت و درمان فعال هستیم، این حوزه را با بحث تولید ماسک‌های بهداشتی تنفسی نزدیک دیدیم و تصمیم گرفتیم پای کار بیاییم. در جلسه طراحی و برنامه‌ریزی، درباره شیوه‌های قابل اجرا برای همگانی کردن گفتمان جهادی برای طرح تولید ماسک و جلب کمک گروه‌های مختلف بحث و همفکری کردیم و خروجی این جلسه، پویش ملی "طوفان همدلی" برای تولید ۵۰۰ هزار ماسک شد.»

◆ گفتیم: شما فرمانده خط مقدم هستید و ما سرباز شماییم

ایزدی و همراهان خوش‌ذوقش بعد از گذر از خوان اول، معنی «ولی افتاد مشکل‌ها» را با تمام وجود درک کردند. تازه فهمیدند خطر کردن آن‌ها و پای کار آمدنشان فقط ۵۰ درصد قضیه بوده: «ما برای تولید ماسک اعلام آمادگی کردیم اما وزارت بهداشت حاضر نمی‌شد پارچه‌های لازم برای این کار را در اختیار ما بگذارد! ماجرا این بود که برای تولید ماسک در شرایط بهداشتی، به ما اعتماد نمی‌کردند. البته حق هم داشتند. ما دغدغه‌ها و نگرانی‌های آن‌ها را کاملاً درک کردیم و گفتیم: اینجا در مبارزه با کرونا، شما فرمانده خط مقدم هستید و ما، سرباز شماییم. هرطور شما بگویید، آماده خدمت هستیم. به این ترتیب، با توجه به استانداردهای موردنظر وزارت بهداشت، کارگاه‌هایمان را ضدعفونی کردیم و کارشناسان آن‌ها هم برای بازدید آمدند. همچنان هم کارشناسان دانشگاه‌های علوم پزشکی به صورت سرزده می‌آیند و از کارگاه‌ها بازدید می‌کنند. بعد از رفع نگرانی‌های وزارت بهداشت، همکاری ما برای تولید ماسک‌ها شروع شد.»

سئوال آخر را همین ابتدا می‌پرسم و می‌گویم: شما اولین گروه نیستید که داوطلبانه وارد حوزه تولید ماسک شده‌اید. مردم و حتی وزارت بهداشت سئوال دارند این حجم ماسک تولیدی کجا توزیع می‌شود که نه به دست مردم می‌رسد و نه کادر درمانی؟! مهندس جهادی ۲۵ ساله داستان ما مکثی می‌کند و در پاسخ می‌گوید: «برای جلوگیری از این قبیل مشکلات، ما از همان ابتدا، بحث توزیع ماسک‌ها را به وزارت بهداشت واگذار کردیم. بنابراین ما ماسک‌های تولیدی را به وزارت بهداشت تحویل خواهیم داد و این دوستان با توجه به اشرافی که نسبت به گروه‌های متقاضی دارند، کار توزیع ماسک‌ها را انجام خواهند داد.»

◆ هر که دارد نیت مبارزه با کرونا، بسم‌الله...

«با هر فرد و نهادی که فکر می‌کردیم می‌تواند در این مسیر به ما کمک کند، تماس گرفتیم و طرح مسئله کردیم. بعضی مثل وزارت ورزش و جوانان، خیریه سفیران مهربانی، سازمان بسیج سازندگی سپاه محمد رسول‌الله (ص) تهران بزرگ، قرارگاه جهادی عمار استان تهران، شبکه ملی امداد و نجات سمن‌های جوانان کشور، بنیاد علوی، بیمه ایران، معاونت فرهنگی ورزش و جوانان اصفهان، بسیج سازمان فنی و حرفه‌ای، مجامع سازمان‌های مردم‌نهاد استان‌های تهران و اصفهان و... پای کار آمدند و در مقابل، بعضی مجموعه‌های دیگر که امکانات و تجهیزات بسیار خوبی هم دارند که همگی با بودجه مردم تهیه شده، تعلل کردند و دست یاری ما را رد کردند! به نظر می‌رسد مدیریت این مجموعه‌ها از روحیه جهادی و انقلابی فاصله گرفته‌اند که در این شرایط حساس هم همچنان منتظر ابلاغیه رسمی از دولت و سپاه و... هستند. اما در عوض، گروه‌های جهادی، خیریه‌ها و عموم مردم این بار هم مثل همیشه برای کار و خدمت پیشقدم شدند.»

امیرحسام ایزدی فرصت را مغتنم می‌شمارد و ضمن دعوت دوباره از تمام گروه‌های جهادی، خیریه‌ها، کارگاه‌های محلی و دیگر گروه‌های مردمی برای پیوستن به این پویش، درباره یک تقدیر معنوی از مشارکت‌کنندگان اینطور برایمان می‌گوید: «هیچ محدودیتی وجود ندارد. هر گروهی حتی با ۲ نفر عضو می‌تواند برای مشارکت در این پویش داوطلب شود. تنها شرط برای این کار، داشتن یک فضای مناسب برای کار است؛ فضایی که قابلیت تمیز و ضدعفونی کردن داشته‌باشد. حتی کارگاه‌های محلی، مسجد محله یا پایگاه بسیج می‌توانند یک اتاق را به این کار اختصاص بدهند و بعد از انجام مراحل ضدعفونی آن اتاق، شروع به کار کنند. هر گروه جهادی و خیریه که پای کار پویش طوفان همدلی بیاید و یک گوشه کار را بگیرد، ما لوگوی آن گروه را در پوستر پویش درج می‌کنیم. این یکجور تقدیر از مشارکت آنان است و علاوه‌بر برجسته شدن نام این گروه‌ها، باعث افزایش انگیزه اعضای آن‌ها هم می‌شود. این پوستر هر هفته به‌روز شده و نام گروه‌های جدید به آن اضافه می‌شود.»

◆ تحویل ۴۰ هزار ماسک به برکت میلاد مولا (ع)

در پویش بزرگ و سراسری «طوفان همدلی» که یک هفته‌ای از تولدش می‌گذرد، حضور داوطلبانه گروه‌های مردمی باز هم با خود برکت آورده است: «پویش طوفان همدلی را یک هفته قبل با هدف تولید ۵۰۰ هزار ماسک (در مرحله اول) در دو استان تهران و اصفهان کلید زدیم. کار را با مشارکت ۱۰ گروه جهادی و خیریه و با ۱۲۰ چرخ خیاطی شروع کردیم و در طی همین یک هفته، ظرفیت تولید ما ۲ برابر شد و حالا بیش از ۲۰ کارگاه در این پویش مشغول دوخت ماسک هستند. با تکیه بر همین شروع امیدوارکننده، اطمینان داریم در ادامه با پیوستن گروه‌های بیشتر، ظرفیت تولید ما و سرعت آماده کردن ماسک‌ها افزایش خواهد یافت.»

مسئول قرارگاه جهادی عمار از یک حرکت منطقی آهسته و پیوسته می‌گوید که همزمان با اضافه شدن نیروهای جدید، شتاب می‌گیرد: «طرح تولید ۵۰۰ هزار ماسک را به چند بخش تقسیم کردیم و در بخش اول، تحویل ۴۰ هزار ماسک را متعهد شدیم. خوشبختانه با تلاش شبانه‌روزی نیروهایی که در ۳ شیفت در ۲۰ کارگاه کوچک مشغول کار بودند، بخش اول کار در پایان روز میلاد امیرالمؤمنین (ع) آماده شد. بخش دوم کار، در قالب تولید ۸۰ هزار ماسک تعریف شده است و به همین ترتیب ادامه می‌دهیم تا ان‌شاءالله در هفته اول فروردین ۹۹ به سقف تولید ۵۰۰ هزار ماسک برسیم.»

◆ وقتی کارخانه‌های عروسک‌سازی با «طوفان همدلی» همراه می‌شوند

«خوب است بدانید ما پارچه‌ها را برش می‌زنیم و تحویل کارگاه‌های داوطلب می‌دهیم تا کار دوخت ماسک‌ها و اتوکردن آن‌ها را انجام دهند. این نکته از این جهت اهمیت دارد که باید اندازه و مدل ماسک‌ها یکسان باشد و هر کارگاهی به سلیقه خود پارچه‌ها را برش نزند. ضمن اینکه اغلب این کارگاه‌های مردمی، امکان برش زدن ندارند. این دوستان می‌توانند چرخ خیاطی‌های موردنیاز را به هر طریقی فراهم کنند اما تأمین دستگاه برش واقعاً از عهده آن‌ها خارج است.»

امیرحسام ایزدی در ادامه با خوشحالی از اتفاق خوبی خبر می‌دهد که می‌تواند هم سرعت تولید ماسک‌ها را افزایش دهد و هم در ادامه حجم تولید را بالا ببرد: «خوشبختانه ۲ کارخانه عروسک‌سازی در یزد و حاشیه تهران هم برای پیوستن به پویش ما اعلام آمادگی کرده‌اند. ما پارچه و الگوی ماسک را تحویل این دوستان می‌دهیم و آن‌ها با دستگاه‌هایشان کار برش و دوخت را انجام می‌دهند. با توجه به اینکه کارخانه قابلیت تولید هزار ماسک در ساعت را دارد، اضافه شدن این کارخانه‌ها کمک بسیار خوبی برای ما خواهد بود. در قدم اول، قرار است تولید ۲۰۰ هزار ماسک را به این ۲ کارخانه بسپاریم.»

مسئول کارگروه بهداشت و درمان مجمع جهادگران بسیج سازندگی تهران بزرگ سری به حسرت تکان می‌دهد و می‌گوید: «تصور کنید اگر ۱۰ کارخانه پای کار بیایند، چه تحولی در سرعت و حجم تولید ماسک‌ها اتفاق می‌افتد؛ می‌توانیم به تولید روزانه یک میلیون ماسک هم برسیم. اما جای دریغ و افسوس است که کارخانه‌هایی که با پول مردم ساخته شده، پای این کار نیامده‌اند اما این ۲ کارخانه از بخش خصوصی برای این کار جهادی داوطلب شده‌اند.»

◆ کمک کنید کمرمان زیر این بار سنگین خم نشود!

«ان‌شاءالله امام زمان (عج) و مقام معظم رهبری از ما و همه بسیجیان و نیروهای داوطلبی که واقعاً جانانه دارند در زمینه مبارزه با کرونا کار می‌کنند، راضی باشند. اما راستش را بخواهید با اینکه ۱۰ سال است کار جهادی می‌کنم، اصلاً فکر نمی‌کردم این کار تا این حد سخت شود...»

حتماً برای شما هم عجیب است بسیجی‌های داوطلبی که همیشه خستگی را خسته کرده‌اند، حالا از سختی کار و خستگی حرف بزنند. امیرحسام ایزدی با توضیحات تکمیلی‌اش این علامت تعجب را پاک می‌کند: «ما نیروهای استخدامی هیچ نهادی ازجمله سپاه نیستیم. همه ما بسیجی، جهادی و نیروهای داوطلب مردمی هستیم. خود من، دانشجوی مقطع دکتری رشته مهندسی هسته‌ای از دانشگاه علم و صنعت هستم که کارهای پژوهشی‌ام را رها کرده‌ام و سراغ تولید ماسک آمده‌ام. ما واقعاً با "هیچی" شروع کردیم. پویش ملی طوفان همدلی، مصداق واقعی کار جهادی است و فقط هم با روحیه جهادی پیش می‌رود. یعنی هرکس بخواهد، حتماً می‌تواند به ما کمک کند؛ اما مهم این است که بخواهد. ما با تمام وجود داریم تلاش می‌کنیم و یک هفته است خواب به چشم‌هایمان نیامده اما با این حال، کمرمان دارد زیر این بار سنگین خم می‌شود. می‌دانید چرا؟ چون بعضی مسئولان واقعاً ما را خسته می‌کنند. برای انجام هر کار کوچک، می‌گویند: بلند شو بیا اینجا در جلسه موضوع را بررسی کنیم. از بعضی‌ها شنیدیم: اگر می‌خواهی به پویش شما ملحق شویم، بیا یک جلسه با مدیر کل برگزار کن. اما واقعاً در این شرایط بحرانی، وقت عکس و فیلم گرفتن برای گزارش کار نیست. ما برای این پویش به کمترین میزان جلسه اکتفا کرده‌ایم و باقی کارها را تلفنی هماهنگ می‌کنیم.»

آقای دکتر آینده بی‌مناسبت نمی‌بیند در پایان صحبت‌هایش به نیازهای کارگاه‌های تولید ماسک هم اشاره کند: «ما مشغول تولید ماسک هستیم اما مثل همه مردم هیچ‌کجا ماسک پیدا نمی‌کنیم که برای نیروهایمان تهیه کنیم. دستکش‌های موردنیاز را هم با قیمت‌های بالا می‌توانیم تهیه کنیم. از آن طرف برای تأمین مواد ضدعفونی کننده هم مشکل داریم. از آنجا که در پایان هر شیفت باید کل کارگاه ضدعفونی شود، مصرف مواد ضدعفونی کننده در کارگاه‌های ما بالاست. با توجه به کمبودی که وجود دارد، گروهی از بچه‌ها که دانشجوی شیمی هستند، خودشان شروع به تولید مواد ضدعفونی کننده کرده‌اند.»

◆ نمی‌خواستیم در مقابل کرونا، منفعل باشیم

دختران و بانوان فعال گروه‌های جهادی «سفیران کوثر نور» و «فتح»، از اولین داوطلبانی بودند که به فراخوان اهالی «طوفان همدلی» لبیک گفتند. «فائزه مسعودی»، نماینده این دو گروه جهادی از دغدغه‌مندی این جمع برای فعالیت در روزهایی کرونایی اسفند امسال اینطور می‌گوید: «از شروع شیوع ویروس کرونا، آرام و قرار نداشتیم و مدام از خودمان می‌پرسیدیم: الان نقش ما به‌عنوان یک خانم چیست؟ چه باید بکنیم؟ وقتی متوجه شدیم آقایان بسیجی در محدوده سکونتمان دارند معابر را ضدعفونی می‌کنند، سئوال کردیم: کمک لازم ندارید؟ گفتند: نه. گفتیم: پس ما برایتان غذا تدارک می‌بینیم. گفتند: غذایمان تأمین است. گفتیم: حداقل می‌توانیم برایتان میوه و تنقلات بیاوریم. از آن طرف، مادرم که در زمینه کارآفرینی فعال است، مدام می‌گفت: "برو پرس‌وجو کن ببین چه کاری از دست ما برمی‌آید. حتی اگر بتوانیم برای اطرافیان هم ماسک بدوزیم، خوب است."

خلاصه از روز دوم اسفند که موضوع شیوع کرونا به‌طور جدی مطرح شد، مدام پیگیر بودیم تا کاری انجام دهیم و در این شرایط، منفعل نباشیم. وقتی دوستان خبر دادند پوستر پویش "طوفان همدلی" برای تولید ماسک را در فضای مجازی دیده‌اند، خیلی خوشحال شدیم. با رابط پویش تماس گرفتم و با بیان تجربیاتمان در فعالیت‌های جهادی در حوزه‌های کارآفرینی، فرهنگی و آموزشی در شهرهای مختلف، اعلام کردم به لحاظ نیروی انسانی، امکانات و تجربه عملی، ظرفیت خوبی برای مشارکت در این پویش داریم.»

◆ وقتی کارگاه خانگی تبدیل به کارگاه دوخت ماسک می‌شود

«۴، ۵ روز قبل که مشارکت ما در پویش طوفان همدلی قطعی شد، من به دوستان جهادی و بسیجی‌ام و مادرم هم به دوستان هیئتی‌اش خبر دادیم و جمع خوبی برای دوخت ماسک دور هم جمع شدیم. علاوه‌براین با دوستان چند کارگاه هم آشنا بودم و آن‌ها هم تا شنیدند، پای کار آمدند. یکی از این کارگاه‌ها که زنان سرپرست خانوار در آن مشغول تولید روتختی بودند، سفارش‌های خودشان را کنار گذاشتند و شروع به تولید ماسک کردند. برای جذب نیروی داوطلب هم فراخوان دادیم تا هرکس می‌تواند، با چرخ خیاطی‌اش به ما ملحق شود. بعضی‌ها با چرخ‌هایشان آمدند و بعضی دیگر، چرخ‌هایشان را فرستادند و نیروهای داوطلب پشت آن چرخ‌ها نشستند.» خانم جهادگر ۲۸ ساله البته تاکید می‌کند همه فعالیت‌ها در کارگاه دوخت ماسک، بعد از مرحله ضدعفونی کردن کلید خورد: «خانواده من از یک سال قبل، یک کارگاه تولیدی کوچک خانگی با ۲، ۳ چرخ در یکی از طبقات خانه‌مان راه اندازی کرده‌اند. از وقتی موضوع مشارکت در پویش طوفان همدلی مطرح شد، تمام وسایل مربوط به آن تولیدی را جمع کردیم و بعد از ضدعفونی کامل فضای کارگاه، کار دوخت ماسک را در آن شروع کردیم. با توجه به اهمیت رعایت بهداشت در تولید ماسک، همه نیروهای حاضر در کارگاه ما با حساسیت زیاد، مسائل بهداشتی را مراعات می‌کنند. آن‌ها لباسشان را تعویض کرده و با لباس تمیز وارد کارگاه می‌شوند، دستهایشان را پس از شست‌وشو، ضدعفونی می‌کنند و در حین کار هم دستکش به دست دارند. در هر ساعت هم دوباره دست‌هایشان را می‌شویند یا ضدعفونی می‌کنند. ماسک‌ها در نهایت، توسط گروهی از دوستان ما اتو می‌شوند و البته در مرحله آخر و قبل از استفاده در بیمارستان هم تمام این ماسک‌ها استریل می‌شوند.»

◆ یاد بانوان دهه ۶۰ در تدارکات پشت جبهه برایمان زنده شد

«درباره مشارکت بانوان دهه ۶۰ در تدارکات پشت جبهه و کارهای بزرگی که با همدلی انجام می‌دادند، زیاد شنیده‌بودم. یک مدل از این کارها را در اردوهای جهادی تجربه کرده‌بودم اما پویش طوفان همدلی فرصتی فراهم کرد تا آن حس و حال کارهای پشت جبهه بانوان در دهه ۶۰ را در نزدیک‌ترین شکلش تجربه کنم. حالا در گوشه و کنار محله‌ها، در مساجد و پایگاه‌های بسیج، کارگاه‌هایی به صورت خودجوش شکل گرفته و کوچک و بزرگ در آن مشغول کار و خدمت بدون چشمداشت برای رزمندگان خط مقدم مبارزه با کرونا هستند.»

مرور خاطرات و صحنه‌های همین ۲، ۳ روز فعالیت در کارگاه تولید ماسک، انگار قند در دل فائزه آب می‌کند که لبخندبرلب ادامه می‌دهد: «این روزها بسیاری از مردم حس و حال خاصی دارند و دلشان می‌خواهد هرطور که می‌توانند، در این جهاد همگانی شرکت کنند. یکی از دوستان ما که داوطلب شده‌بود برای دوخت ماسک، متاسفانه در غم از دست دادن یکی از عزیزانش داغدار شد. او گرچه خودش نتوانست بیاید اما چرخش را فرستاد و یک نفر دیگر توانست با چرخ او کار کند. یک خانم دیگر هم که گرفتار بیماری و کمردرد است، از آنجا که دلش می‌خواست سهمی در این حرکت داشته‌باشد، چرخش را آورد. خودش هم با همان کمردرد، ۲ ساعت پای چرخ نشست و چند تایی ماسک دوخت و رفت. خانم‌های جاافتاده و پیشکسوت به جای خود، ما بچه‌های دهه هشتادی داریم که عجیب پای این کار ایستاده‌اند. این بچه‌ها ۲۴ ساعت چشم روی هم نگذاشتند و یک‌سره مشغول دوخت ماسک بودند. با همت همه این دوستان بود که گروه ما در کمتر از ۷۲ ساعت و فقط با ۸ چرخ ساده، توانست ۷۵۰۰ عدد ماسک بدوزد.» فائزه مسعودی اما از فرصت حسن استفاده را می‌کند و در پایان خطاب به علاقه‌مندانی که مشتاق مشارکت در این پویش دوست‌داشتنی هستند، می‌گوید: «هر گروهی حتی متشکل از ۳، ۴ نفر که امکان فراهم کردن یک فضای کار مناسب و چرخ خیاطی به تعداد کافی دارند، می‌توانند #طوفان_همدلی را در فضای مجازی جست‌وجو کرده و از طریق تماس با شماره تلفنی که در اطلاعیه ذکر شده، با این پویش همراه شوند. درواقع لازمه این کار، داشتن یک فضای مناسب برای انجام کار خیاطی است؛ فضایی که بتوان به‌راحتی آن را ضدعفونی کرد و شرایط را برای کار دسته‌جمعی و همدلانه چند نفر در آن فراهم کرد. مردم وقتی در کنار هم قرار می‌گیرند، قدرتمندتر می‌شوند و مشکلات را راحت‌تر پشت سر می‌گذارند. این بار هم مثل همیشه با همدلی مردم، ان‌شاءالله از مشکلات ناشی از شیوع کرونا به سلامت خواهیم گذشت.»

اخبار

رئیس پلیس امنیت عمومی استان قم هشدار داد

برخورد پلیس با عرضه کنندگان لباس‌های نامتعارف

رئیس پلیس امنیت عمومی استان قم از برخورد پلیس با عرضه کنندگان لباس‌های نامتعارف و پلمب ۴ واحد صنفی متخلف در قم خبر داد.

سره

بخش خصوصی ۸ پیشنهاد برای حمایت از اصناف مطرح کرد

نگرانی اصناف از شوک کرونایی به بازار شب عید

با توجه به زیان سنگینی که کسب‌وکارها بعد از شیوع ویروس کرونا متحمل شدند، تصمیماتی در درون دولت و شبکه بانکی برای جبران این فشارها گرفته شد.

«به بازار شب عید و فروش بالا از دو ماه قبل چشم داشتم، جنس شب عید خود را هم خریده بودم، اما به دلیل نبود مشتری، مجبور به مرجوع کردن اجناس شدم.» این بخشی از اظهارات فروشندگان و کسبه خرد در روزهای کرونایی و سوت و کور بازار شب عید است؛ اتفاقی که به نظر می‌رسد در ابتدای سال ۹۹ در صورت ادامه و عدم حمایت دولتی، منجر به افزایش چک‌های برگشتی و ورشکستگی بسیاری از کسبه خواهد شد.

کسبه از بازار کرونازده چه می‌گویند؟

فروشندگان و تولیدکنندگان در مقابل این سوال که کرونا در کسب‌وکار شب عید شما چه تاثیری گذاشت، اکثرا از نبود نزدیک به ۹۰ درصد مشتری صحبت کردند. یکی از فروشندگان تابلو و شیشه گفت: «بازار این‌قدر سوت و کور است که ما هر سال شب عید مجبور بودیم ۱۲ شب به زور به خانه برویم، حالا ساعت ۹ کرکره‌های مغازه را پایین می‌کشیم»

مدیر یک شیرینی‌فروشی در شرق تهران نیز عنوان کرد: «امسال در شیرینی‌فروشی را دم عید می‌بندم، الان هم شیرینی نمی‌پزم. هر سال این موقع اوج پخت شیرینی خشک بود، شیرینی‌های ریز. اما در یک هفته فقط یک مشتری داشتم.»

همچنین مدیر فروش یک شیرینی‌فروش در جنوب تهران تصریح کرد: «ما در قنادی در روزهای عادی روزی ۴ میلیون درآمد داشتیم، اما الان به زور روزی ۳۰۰ هزار تومان کار می‌کنیم.»

اما در صنف تولید و فروش مبلمان نیز یکی از فروشندگان به خبرنگار خبرآنلاین گفت: «در حال حاضر کسی اصلا تمایلی به خرید مبلمان ندارد. در یافت‌آباد و بازار مبل پرنده هم پر نمی‌زند. در بازار مبل دلاوران هم وضعیت به همین شکل است.»

یک آجیل‌فروشی هم عنوان کرد: «۳۸ میلیون تومان آجیل خریدم؛ فکر نکنم یک میلیون تومان هم فروش داشته باشم.»

در این میان، کسبه و تولیدکنندگان انتظاراتی را مطرح می‌کنند؛ از جمله این که: «یکی از کارهای خیلی خوبی که دولت می‌تواند انجام دهد، این است که یک ماه تمامی اقساط بانکی رو به تاخیر بیاندازد. واقعا در این وضعیت پولی در نمی‌آید که بخواهیم قسط بدهیم، اجاره مغازه هم که بماند.»

◆ پیشنهادات بخش خصوصی برای حمایت از کسب‌وکارها

پیش از این، غلامحسین شافعی، رییس اتاق بازرگانی ایران در نامه‌ای به رییس جمهور، ضمن ابراز نگرانی در مورد وضعیت کسب‌وکارهای خدماتی، کوچک و متوسط و بنگاه‌های بزرگ بالادستی، ۸ پیشنهاد بخش خصوصی را مطرح کرد.

در این نامه خطاب به حسن روحانی با بیان این نکته که کسب‌وکارهای خدماتی کوچک و متوسط حدود ۴۰ درصد تولید ناخالص داخلی کشور را در اختیار دارند، نوشت: «با توجه به انتشار بیماری کرونا در سطح کشور امکان دارد شاهد بروز یک سکته تقریبا گسترده در گردش مالی، ظهور بدهی‌های انباشته، نکول تعهدات مالی و بروز موجی از ورشکستگی‌ها و تعطیلی بعضی کسب‌وکارها باشیم.» شافعی تاکید کرد: «موج این شوک از بدنه کسب‌وکارهای خدماتی کوچک و متوسط و بنگاه‌های فعال در زمینه تجارت بین‌المللی به ساختارهای اقتصاد کلان و بنگاه‌های بزرگ بالادستی به ویژه نظام بانکی و مالی منتقل خواهد شد و در نتیجه متغیرهای اقتصاد کلان، همچون رشد، اشتغال و تورم را که به تازگی در مسیر احیا قرار گرفته بودند، مجددا وارد محدوده بحرانی می‌کند.»

در این میان، رییس اتاق بازرگانی ایران در نامه خود، پیشنهاداتی همچون تسهیل فرآیند ثبت‌سفارش، اعطای موقت فرصت واردات بدون انتقال ارز و اعطای فوری تسهیلات مالی ارزی و ریالی برای تامین مواد اولیه بنگاه‌های تولیدی و تامین نیازهای وارداتی کشور برای پیشگیری، محافظت و مقابله با ویروس کرونا، ارتقای اولویت بازپرداخت بدهکاری و دیون دولت به بخش خصوصی در لایحه بودجه و نظام مدیریت مالی دولت، تمدید شش‌ماهه تمامی مزایا و معافیت‌هایی که موعد آنها به موجب مقررات موضوعه خاص تا پایان سال جاری بوده است، بخشودگی مالیات، حق بیمه تامین اجتماعی و سایر عوارض (نظیر عوارض شهرداری‌ها و دهیاری‌ها) برای کسب‌وکارهای تولیدی و خدماتی خرد تا انتهای اردیبهشت‌ماه، امهال و تنفس ۶ ماهه وصول کلیه مطالبات بانک‌ها، دوایر دولتی و عمومی نظیر مالیات، حق بیمه تامین اجتماعی و سایر عوارض (نظیر عوارض شهرداری‌ها و دهیاری‌ها) برای کسب‌وکارهای تولیدی و خدماتی خرد، مطرح کرد.

◆ جزییات امهال اقساط تسهیلات

با توجه به زیان سنگینی که کسب‌وکارها بعد از شیوع ویروس کرونا متحمل شدند، تصمیماتی در درون دولت و شبکه بانکی برای جبران این فشارها گرفته شد. اولین تصمیم که اواسط اسفندماه اعلام شد، مهلت‌دهی بانک مرکزی برای اقساز وام کسب‌وکارها و افراد عادی بود.

معاون اقتصادی بانک مرکزی در تشریح جزییات امهال اقساط تسهیلات کسب‌وکارها و قرض‌الحسنه گفت: «پیرو آثار منفی ویروس کرونا بر جامعه، کسب‌وکارها و بازار مالی کشور، بانک مرکزی در راستای حمایت از کسب‌وکارها اعم از حقیقی و حقوقی راهکارهایی در نظر گرفته که مصادیق آن قرار است به فوریت بیان شود.»

وی افزود: «بخشی از مصادیق این راهکار به گونه‌ای است که کسب و کارهای حقیقی و حقوقی که اقساط برای تسهیلات خود دارند، در سه ماه بهمن و اسفند ۹۸ و فروردین ۹۹، اقساط آنها دریافت نخواهد شد؛ اما در عوض، اقساط این سه ماه به انتهای قرارداد آن‌ها اضافه خواهد شد.»

قربانی تاکید کرد: «همچنین تمامی اشخاصی که اقساط تسهیلات قرض‌الحسنه دارند و در سه ماه مذکور (بهمن و اسفند ۹۸ و فروردین ۹۹)، این اقساط سررسید می‌شود، مشمول این دستورالعمل خواهند بود، اقساط آنها در پایان قرارداد دریافت می‌شود.»

به گفته وی، «این اقدام مشروط به آن است که این افراد تا تاریخ یک دی‌ماه امسال، بدهی جاری نداشته باشند.»

◆ جزییات مصوبات شورای پول و اعتبار برای وام‌گیرندگان

در همین حال، رییس کل بانک مرکزی در تشریح مصوبات ۱۳ اسفند ۹۸ شورای پول و اعتبار گفت: «بر اساس مصوبه این شورا، اقساط تسهیلات صاحبان کسب و کارها و وام قرض‌الحسنه اشخاص به انتهای دوره اقساط منتقل می‌شود.»

عبدالناصر همتی در صفحه شخصی خود در اینستاگرام نوشت: «در جلسه عصر امروز ۱۳ اسفند ۹۸ شورای پول و اعتبار، تصمیمات مهمی برای حمایت از صاحبان کسب و کارها به خصوص فعالیت‌ها و حرف خرد که به دلیل شرایط ناشی از شیوع کرونا، دچار مشکلات مالی شده و مصادیق آن توسط دولت تعیین می‌شود (نظیر هتل ها، رستوران ها و بخشی از حمل و نقل) اتخاذ کرد.» به گفته وی، «اقساط تسهیلات این کسب‌وکارها و نیز اقساط تسهیلات قرض الحسنه کلیه اشخاص، طی ماه‌های اسفند ۹۸ و فروردین و اردیبهشت ۹۹ بدون وضع هرگونه جریمه یا کارمزد به زبان انتهای اقساط آنها منتقل می‌شود.» وی اظهار داشت: «تمامی بانک‌ها و موسسات اعتباری غیربانکی موظف هستند براساس مصادیق اعلامی دولت و درخواست مشتری، مساعدت لازم را به عمل آورند. بالطبع بانک مرکزی نیز در کنار مدیران بان‌کها خواهد بود و در صورت نیاز به حمایت مالی، پشتیبانی لازم را از آنها به عمل خواهد آورد.»

◆ تصمیم کرونایی سازمان مالیاتی

در سویی دیگر، با توجه به احتمال چالش مالیاتی اصناف، تصمیمات تازه‌ای اتخاذ شد. بنا بر تصمیمات اتخاذ شده در دولت و سازمان امور مالیاتی، سقف درآمد مشمول مالیات بنگاه های کوچک اشخاص حقیقی و حقوقی تغییر کرده است.

هم اکنون سقف فعلی درآمد مشمول مالیات بنگاههای کوچک برای اشخاص حقیقی ۱۰۰ میلیون تومان بوده که بنا بر تصمیمات اتخاذ شده در دولت و سازمان امور مالیاتی این سقف افزایش یافته است.

بر این اساس، بعد از شیوع بیماری کرونا، سقف درآمد مشمول بنگاه‌های کوچک برای اشخاص حقیقی از ۱۰۰ میلیون به ۲۰۰ میلیون تومان و حقوقی از ۳۰۰ به ۵۰۰ میلیون تومان افزایش خواهد یافت.

ایمان از لغو مصوبه کاهش دامنه نوسان در بورس گزارش می‌دهد

چالش بر سر کنترل سیل نقدینگی در بورس

گام سوم سازمان بورس برای کنترل این بازار با ممانعت وزیر اقتصاد، منتفی شد. بعد از دو مصوبه اجرا شده محدودیت کد اولی‌ها و تغییر حجم مبنا که به گفته مدیرعامل شرکت بورس نتوانست مانع سرازیر شدن سیل افسارگسیخته نقدینگی به این بازار شود، این بار تصمیم گرفته شد دامنه نوسانات از پنج به دو درصد کاهش یابد که با نامه وزیر از آن جلوگیری شد.

سازمان بورس و اوراق بهادار از رشد افسارگسیخته بازار چنان نگران شده که طی دو هفته اخیر سه دستورالعمل جدید برای کنترل سیل رفتارهای هیجانی ابلاغ کرده است. اولین اقدام این سازمان ایجاد شرط آزمون برای گرفتن کد معاملاتی بود که هدف آن محدود یا دست‌کم واکسینه کردن ورودی‌های جدید به بازار بود. اقدام دوم، تغییر حجم مبنا بود و در قدم سوم این سازمان در شامگاه چهارشنبه (۱۴ اسفند) اعلام کرد، از روز شنبه (۱۷ اسفند) دامنه نوسان قیمت همه نمادهای بورسی و فرابورسی از پنج به دو درصد کاهش می‌یابد.

معاون بازار شرکت بورس تهران در اطلاعیه خود درباره علت این تصمیم نوشته بود: «تصمیم هیئت مدیره سازمان بورس و اوراق بهادار مبنی بر کاهش دامنه نوسان با توجه به رشد قریب به ۱۹۰ هزار واحدی شاخص بورس تهران طی دو ماه اخیر صورت پذیرفته که به‌نظر می‌رسد چنین رشدی تماماً با عوامل بنیادی اقتصاد همخوانی ندارد. بنابراین ضمن تأکید بر توجه سرمایه‌گذاران محترم به‌تناسب رشد قیمت سهام و سودآوری شرکت‌ها، توجه به تحلیل اقتصادی و مالی و همچنین پرهیز از توجه به شایعات یا مطالب منتشره خارج از چارچوب اطلاع‌رسانی رسمی در بازار سرمایه، وسایل ارتباط جمعی یا شبکه‌های اجتماعی که به اغوای قیمتی می‌پردازند، ضرورت دارد سرمایه‌گذاران و فعالان بازار سرمایه در سرمایه‌گذاری‌های خود احتیاط لازم را به عمل آورند.»

در نهایت این تصمیم که قرار بود از روی شنبه اجرا شود، با ورود و ممانعت وزیر اقتصاد منتفی شد. آن طور که در نامه وزیر اقتصاد به آن اشاره شده، این ممانعت به‌دلیل «لزوم مدیریت و تعادل بازارهای مالی در حوزه‌های اقتصادی کشور» صورت گرفته است. به نظر می‌رسد نگرانی اصلی از این بابت خروج نقدینگی از این بازار و هجوم مخرب و یک‌باره آن به بازارهای موازی مانند ارز، طلا، مسکن و... باشد. هرچند رئیس کل بانک مرکزی طی یادداشتی در رسانه مورد علاقه خود، اینستاگرام، این موضوع را در ارتباط با بازار ارز رد کرد. همتی نوشت: «نکات مطرح‌شده به نقل از من در خصوص نگرانی از هجوم نقدینگی به بازار ارز و... را تأیید نمی‌کنم و باز هم تأکید می‌کنم بازار ارز با حضور و مدیریت بانک مرکزی همچنان ریسک بالا برای سرمایه‌گذاری دارد». وی در این یادداشت با بیان اینکه نظارت کارشناسان بازار سرمایه و سایر بازارهای مالی در روزهای گذشته علی‌رغم تنوع، سازنده و قابل تقدیر بود، نوشت: «ارجح این است که این گونه تصمیمات مهم در شورای عالی بورس نیز طرح و با بررسی همه ابعاد آن و در نظر گرفتن شرایط اقتصادی کشور اتخاذ شود». همتی راه‌حل سومی را برای حل این چالش پیشنهاد کرده و نوشته: «یکی از راهکارهای مدیریت روند بازار سرمایه، استفاده دولت از فرصت عرضه اولیه سهام و نیز برنامه‌ریزی برای افزایش درصد سهام شناور شرکت‌های مهم است. اقبال به بازار سرمایه را نیک پنداریم و با افزایش عرضه سهام عمق بیشتری به آن بدهیم».

◆ پاسخ به انتقادات؛ کنترل هجوم افسارگسیخته نقدینگی

تصمیم ناگهانی سازمان بورس موجب بروز برخی انتقادات از مسئولان این سازمان شده که چرا بعد از برداشتن شرط و شروط داشتن مدرک تحصیلی که با هدف ورود بیشتر نقدینگی جهت دریافت کد معاملاتی انجام شد، حالا یک‌باره موانعی را برای ورود نقدینگی به بازار سهام تصویب و اجرایی می‌کنند؟ انتقاداتی که البته از سوی مسئولان بازار بورس با پاسخ‌هایی منطقی روبه‌رو شده است. علی صحرایی، مدیرعامل شرکت بورس با اشاره به اجرای برخی سیاست‌ها همچون محدودیت حجم مبنا و محدودیت کداولی‌ها قبل از کاهش دامنه نوسان، گفته است: «مصوبات سازمان بورس در خصوص محدودیت حجم مبنا و اعمال محدودیت معاملاتی برای کداولی‌ها از هفته گذشته اعمال شد و چند روز پس از اجرای آن متوجه شدیم که میزان نقدینگی وارد شده همچنان افسارگسیخته است، به‌طوری که در روزهای اخیر روزانه نزدیک به ۱۰۰۰ میلیارد تومان پول وارد بازار شد». این مقام مسئول با اشاره به رشد چشمگیر شاخص در فصل زمستان اضافه کرد: «سرعت رشد شاخص در یک ماه اخیر به‌صورتی است که از سرعت رشد نقدینگی پیشی گرفته و ما برای اینکه برخی شرکت‌ها که از نظر بنیادی، وضعیت مناسبی ندارند و سودآوری قابل اطمینانی ندارند، به راهکاری برای کاهش ورود مردم به سهام این شرکت‌ها نیاز داشتیم تا مردم با پشتوانه تحلیل دقیق بر این سهم‌ها وارد شوند».

به گفته صحرایی آنچه همواره از سوی کارشناسان به این افراد توصیه شده و می‌شود، اجتناب از سرمایه‌گذاری مستقیم در بورس و انتخاب روش‌های معقولانه‌تر و کم‌ریسک‌تر همچون صندوق‌های سرمایه‌گذاری بورسی است. وی گفته: «این در حالی است که سامانه‌های نظارتی ما به کرّات نشان می‌دهد سرمایه‌گذاران تمایل زیادی به ورود مستقیم در بازار و تملک مستقیم سرمایه دارند. اما در پی بروز هر شایعه یا واقعه‌ای دچار هیجانات کاذب می‌شوند و بر روند فعالیت بازار ولو به‌صورت موقت تأثیر می‌گذارند که این تصمیم در راستای کاهش اثر این هیجانات است».

◆ نوسان‌گیران کاهش دامنه را نمی‌پسندند

از سوی دیگر، امیر هامونی، مدیرعامل شرکت فرابورس نیز با بیان اینکه نقدینگی‌هایی که وارد بازار سرمایه می‌شوند، توجه چندانی به زیرساختارهای موجود در بازار ندارند، ادامه داد: طبیعی است افرادی که به دنبال نوسان‌گیری و داد و ستد روزانه سهام هستند و به هیجان موجود در بازار دامن می‌زنند، کاهش دامنه نوسان را نپسندند، ولی ما همواره در کنار فعالان بازار بوده‌ایم و این گونه نیست که با چنین تصمیماتی به دنبال کاهش بازدهی سهامداران باشیم. وی اتخاذ چنین تصمیماتی را مسبوق به سابقه دانست و گفت: در دیگر کشورها نیز نمونه‌های مشابهی می‌توان سراغ گرفت؛ برای نمونه اخیراً در آمریکا، فدرال رزرو برای کاهش تأثیرات شیوع ویروس کرونا بر رکود اقتصادی این کشور و اقتصاد جهانی، نرخ بهره را به‌سرعت کاهش داد. طبیعی است در کشور ما نیز بسته به اقتضائات زمانی، تصمیماتی از این دست اتخاذ می‌شود.

یک مقام مسئول اعلام کرد:

آغاز اخذ عوارض پیمایشی در آزادراه تهران-ساوه

مدیرکل بهره برداری آزادراه ها گفت: در راستای رعایت عدالت اجتماعی، سیستم اخذ عوارض آزادراهی بر اساس مسیر طی شده در آزادراه تهران-ساوه اجرایی شد.

به گزارش وزارت راه و شهرسازی، بهنام داودی از آغاز سیستم اخذ عوارض پیمایشی در آزادراه تهران-ساوه خبر داد و اظهار داشت: به دنبال راه اندازی سیستم اخذ عوارض الکترونیک آزادراهی در کشور و رعایت عدالت اجتماعی پرداخت عوارض، بر اساس پیمایش در آزادراه تهران- ساوه به عنوان اولین آزادراه در کشور اجرایی شد.

وی در این خصوص افزود: در این طرح، رانندگان عوارض عبور از آزادراه تهران- ساوه را به صورت کامل پرداخت نمی کنند و نرخ بر اساس مسیر طی شده محاسبه می‌شود. داودی گفت: این طرح از محدوده آزادگان تا رباط کریم تعیین شده است و رانندگانی که در این محدوده وارد آزادراه شده و از آن خارج شوند، هزینه عبور از کل آزادراه را پرداخت نمی کنند.

وی ادامه داد: پنج دروازه مشخص شده است و عوارض بر اساس ورود و خروج و مسافت طی شده در این محدوده‌ها، محاسبه می‌شود. مدیرکل بهره برداری آزادراه‌ها از اجرایی شدن این طرح از بامداد هجدهم اسفند ماه در این آزادراه خبر داد و گفت: برنامه ریزی شده است تا آزادراه کرج- قزوین نیز به زودی به این سیستم مجهز شود.

وی اجرایی شدن این طرح را اقدام مهمی در رعایت حقوق شهروندی اعلام کرد و افزود: به زودی تمام آزادراه‌های کشور به این سیستم مجهز خواهد شد. داودی، اخذ عوارض در منطقه یک آزادراه تهران- شمال را نیز به نوعی در راستای همین طرح دانست و گفت: نرخ عوارض عبور از این آزادراه نیز از شنبه تا چهارشنبه نسبت به پایان هفته تا جمعه شب متفاوت است.

کارشناس اقتصادی مطرح کرد

یارانه کرونایی بدهید

با توجه به شیوع ویروس کرونا و تاثیرات منفی آن بر کسب‌و کارها که آن‌ها را با مشکلات درآمدی و مالی تحت فشار قرار داده، یک اقتصاددان در این زمینه با بیان اینکه برای حمایت از افراد آسیب دیده از این ویروس، به آن‌ها وام‌هایی بدون بهره یا بهره کم پرداخت شود، اظهار کرد: در این شرایط به جز یارانه همیشگی، یک یارانه کرونایی هم برای حمایت از افراد آسیب دیده از شیوع کرونا درنظر گرفته شود.

شیوع ویروس کرونا نه تنها سلامت و روان مردم را در کشور ما و سایر مناطق درگیر این ویروس تهدید می کند بلکه با کاهش مراجعات حضوری در اماکن عمومی در ماه پایانی سال که عمدتا روزهای پررونقی برای کسب و کارهای خرد و کارگران فصلی است، به فعالان تجاری، اصناف مختلف و کارگران آن‌ها هم آسیب‌های جدی وارد کرده است.

در این زمینه جعفر خیرخواهان برای مقابله با خسارات اقتصادی کرونا و حمایت از افراد آسیب دیده از این ویروس، توضیح داد: بخشی از خسارت‌های اقتصادی با شروع فعالیت دوباره خیلی از کسب‌و کارها جبران می‌شود.

در ادامه وی با اشاره به تمهیداتی که هر یک از دستگاه‌های اجرایی کشور در بخش اقتصاد درنظر گرفته‌اند، گفت: لازم است تا وام‌های بدون بهره‌ای یا با بهره کمتر به تولیدکنندگان آسیب دیده از شیوع این ویروس داده شود تا نقدینگی مورد نیاز این اشخاص برای ادامه فعالیت تامین شود. علاوه براین، در این چند ماه مبلغ یارانه‌ها را هم افزایش دهند.

این کارشناس اقتصادی در پایان سخنانش خاطرنشان کرد: بهتر است در این شرایط به جز یارانه همیشگی، یک یارانه کرونایی هم برای حمایت از افراد آسیب دیده از شیوع کرونا درنظر گرفته شود.

پورابراهیمی عضو کمیسیون اقتصادی مجلس:

با حذف ۴ صفر مراودات بانکی کشور ساده‌تر می‌شود

عضو کمیسیون اقتصادی مجلس گفت: با حذف ۴ صفر از پول ملی مراودات بورس و شبکه بانکی کشور ساده‌سازی می‌شود و این اقدام برای کشور مفید خواهد بود.

محمدرضا پورابراهیمی با اشاره به مصوبه هیأت دولت درباره حذف ۴ صفر از پول ملی گفت: از روز نخست که بحث حذف یک صفر مطرح شده بود، پیشنهاد شد که ۴ صفر حذف شود چراکه با توجه به هزینه‌های سنگین حذف صفرها، این اقدام منطقی‌تر است.

نماینده مردم کرمان و راور در مجلس شورای اسلامی با بیان اینکه با حذف ۴ صفر از پول ملی نحوه محاسبه ساده‌تر می‌شود، افزود: با این اقدام، تمام محاسبه‌های بخش حسابداری تغییر یافته و اسناد و مدارک عوض می‌شود.

وی ادامه داد: با حذف ۴ صفر ساده‌سازی عددها صورت می‌گیرد و تقریبا محاسبه عددها آسان‌تر می‌شود، بر این اساس مجلس با حذف ۴ صفر موافق بوده و در طرح بانکداری به آن توجه کرده است.

عضو کمیسیون اقتصادی مجلس با بیان اینکه حذف چهار صفر از پول ملی در راستای امور ثبتی و حسابداری است و نگهداری حساب‌ها را راحت‌تر خواهد کرد، تاکید کرد: با حذف ۴ صفر از پول ملی مراودات بورس و شبکه بانکی کشور ساده سازی می‌شود و این اقدام برای کشور مفید خواهد بود.

وی افزود: با توجه به کاهش ارزش پول در سال‌های گذشته حتما باید اصلاح اعداد و ارقام در دستور کار قرار بگیرد.

پورابراهیمی خاطرنشان کرد: یکی از مشکلات ما این است که در دولت‌های اخیر وقتی با تغییرات نرخ ارز و شوک ارزی مواجه شدیم دولت باید در این باره که چرا ارزش پول ملی کاهش یافته است تنبیه شود، چون دولت نهم و دهم و دولت فعلی از ارزش کاهش پول ملی به عنوان افزایش درآمدهای بانکی استفاده کرده‌اند.

وی تاکید کرد: موضوع حذف ۴ صفر اولویت اقتصادی کشور نیست، اما اینکه می‌تواند آثار مثبتی داشته باشد قابل قبول است.

عضو کمیسیون اقتصادی مجلس در پایان گفت: ضعف نظارتی بانک مرکزی و حجم نقدینگی به اقتصاد کشور صدمه زده است؛ بنابراین انتظار از دولت این است که اولویت‌ها باید مبنا باشد و بر اساس آن تصمیم گیری شود و ساختارهایی که نیاز به اصلاح دارد، اصلاح شود که در صورت انجام این کارها حذف ۴ صفر دیگر مطرح نخواهدبود.

دیدگاه

محمدجعفری*

شوکی از جنس ویروس در اقتصاد کرونایی

اقتصاد ایران سال ۱۳۹۸ را با شوک کرونایی به پایان می‌رساند و شاخص‌های سال آینده را با شوک‌های حلقه‌ای (از جمله تحریم‌ها) در کنار کرونا رقم خواهد زد.

بیشتر سیاست های اقتصادی و اقدامات مدیریتی کشور دارای محتوای مدیریت حلقه های شوکی اقتصادی و سیاسی بود که پس از اعلام شیوع ویروس کرونا در ایران به مدیریت کرونایی رنگ عوض کرد. پس از شیوع این ویروس در ایران از هفت همسایه‌ای که با ایران مرز مشترک زمینی دارند، پنج همسایه یعنی عراق، ترکیه، ترکمنستان، افغانستان و پاکستان تدابیری را برای محدودیت رفت‌وآمد با ایران به اجرا گذاشتند که از بسته شدن مرزهای زمینی و هوایی تا توقف پروازها به مبدا و مقصد ایران در نوسان بوده است.

از آنجاکه تجارت زمینی ایران با عراق بعد از تحریم اهمیت بیشتری پیدا کرده است، بستن مرزها یعنی کند شدن تجارت با این کشور و تاثیر آن بر اقتصاد کشور. در حقیقت بسته شدن مرز این کشورها، جریان ورود ارز به کشور را با چالش روبه‌رو می کند و از سرعت آن می کاهد. همسایگان ایران از جمله بازارهای عمده صادراتی ایران یعنی عراق و ترکیه مرزهای خود را بسته‌اند و سفرهای هوایی را از ایران لغو کرده‌اند. این محدودیت‌ها می‌توانند ماه‌ها باقی بمانند و اقتصاد ایران که نشانه‌هایی از بهبود را پس از ۱۸ ماه رکود عمیق ناشی از تحریم‌های ترامپ آشکار ساخته بود، در معرض خطری جدی‌تر قرار دهد.

در سه ماه گذشته بخش غیرنفتی ایران توانست رشدی ۰.۹ درصدی داشته باشد و قدری باعث بهبود وضعیت اقتصاد ایران شود. اقتصاد ایران در بخش صادرات غیرنفتی از انعطاف‌پذیری برخوردار شده بود که به طور میانگین ماهانه ارزشی ۳.۵ میلیارد دلاری را شامل می‌شد. صادرات ماهانه به عراق به طور میانگین در سال گذشته حدود ۶۵۰ میلیون دلار بود و میانگین صادرات به ترکیه در همان بازه زمانی ۴۰۰ میلیون دلار. اگر به بررسی آمارها و اطلاعات یک ماه اخیر بپردازیم می توانیم دریابیم که کالاهای صادراتی ایران به چین، افت ۱۰ تا ۲۰ درصدی را تجربه کرده است. حال اگر در مقایسه یاد شده حجم کل صادرات ایران به چین لحاظ شود، ضربه‌ای که در اثر شیوع این بیماری بر پیکره اقتصاد کشور وارد شده، بیش از پیش آشکار خواهد شد.

از سوی دیگر، توجه به این نکته نیز ضروری به‌نظر می‌رسد که مجموع صادرات نفتی و غیرنفتی کشور به چین بالغ بر ۱.۵ تا ۲ میلیارد دلار در ماه برآورد می‌شود. افت یاد شده به این معناست که کاهش صادرات به چین، حدود ۲۵۰ تا ۵۰۰ میلیون دلاری در ماه از درآمد ارزی کشور می کاهد. اکنون بخاطر ویروس کرونا، صادرات غیرنفتی ایران دیگر قادر به دسترسی به بازارهای منطقه‌ای نیستند. نگرانی‌های اقتصادی در حال حاضر دامن بازارهای ارز خارجی را در ایران گرفته است. ریال ایران حدود ۷ درصد از ارزش خود را از دست داده است. به این موضوع اضافه شدن ایران به فهرست سیاه اف‌ای تی اف را نیز اضافه کنیم. باید منتظر بی‌ثباتی بیش‌تر در بازارهای ارزی و رشد نرخ تورم باشیم. بازرگانان ایرانی برای فروش سنتی کالاهای خود در تعطیلات نوروزی پیش‌رو که از ۲۰ مارس آغاز می‌شود و تا دو هفته ادامه دارد، حساب می‌کردند.

اکنون شک و تردید در این باره وجود دارد. شیوع ویروس کرونا سبب می‌شود افراد از انجام سفرهای غیرضروری و خرید و معاملات خودداری کرده و روند نزولی اقتصاد ایران تشدید شود. در ساده‌ترین مورد تقاضا برای خدمات شستشوی فرش که بخشی از تمیز کردن خانه در ایران در ایام بهاری در میان خانواده‌های ایرانی است که پیش از تعطیلات نوروز آن را انجام می‌دهند تا ۴۰ درصد کاهش یافته است.

شوک کرونایی، فعالیت‌های اقتصادی را در بخش‌های مختلفی که با مردم در ارتباط است، بیشتر تحت تأثیر قرار می‌دهد و به فعالیت‌هایی نظیر «گردشگری، رستوران‌داری، ورزشگاه، سینما، مراکز خرید، برگزاری همایش‌ها، سالن‌های زیبایی، هتل‌داری، حمل‌ونقل در حوزه‌های مختلف زمینی، ریلی، هوایی» و سایر مواردی که در آنها اجتماعاتی شکل می‌گیرد، بیشتر لطمه می‌زند. حال در این میان می‌توان اشاره کرد بخش عمده ای در اقتصاد که با افزایش تقاضا مواجه شده را باید تجهیزات قرنطینه و بهداشتی دانست.

از آنجا که تولید این محصولات نیز نیازمند واردات مواد اولیه است، امکان افزایش تولید این محصولات با سرعت وجود ندارد. در نتیجه تنها تأثیر قابل توجهی بر درآمد و فروش این دست تولیدکنندگان به‌صورت یک‌باره و در کوتاه‌مدت پدید خواهد آمد. از آنجا که این ویروس در آستانه تعطیلات نوروز، همه‌گیر شده، بدون شک از حجم مسافرت‌های داخلی و خارجی می کاهد و فعالیت آژانس های گردشگری و تمامی فعالان صنعت توریسم را تحت تأثیر قرار می‌دهد. با توجه به اینکه بخش قابل توجهی از اقتصاد ایران را در سال های اخیر کسب و کارهای آنلاین تشکیل می دهند این تحولات، شوک کرونایی این بخش را نیز با چالش‌های جدی مواجه کرده است به خصوص استارت‌آپ‌های مربوط به مواد غذایی که بیشترین تاثیرپذیری را داشته است. از سوی دیگر از آنجا که حضور در مکان‌های عمومی، احتمال ابتلا به این ویروس را تشدید می کند، سامانه‌های فروش آنلاین بلیط نیز تحت تاثیر قرار گرفته‌اند. همین طور سامانه فروش آنلاین بلیط سینما، تئاتر و کنسرت از قطع شدن فروش آنلاین بلیط از طریق این سامانه به دلیل شیوع ویروس کرونا و خسارت ۱۰۰ درصدی بر این کسب‌وکار داشته است. با توجه به مباحث اشاره شده و موارد مذکور قابل طرح است که، دولت و بخش خصوصی در کنار اقدامات بهداشتی برای سلامتی بهداشت جسمی و روانی جامعه درگیر آخرین حلقه شوک در اقتصاد ایران، در پی تصمیم سازی و تصمیم گیری اقدامات حمایتی از بخش خصوصی و واحدهای تولیدی کشور به منظور کاهش آسیب ها و چالش های ناشی از کرونا از جمله؛ تقسط و استمهال بدهی های ارزی و ریالی و همینطور مالیاتی و تامین اجتماعی و در ادامه کوتاه کردن مسیر تخصیص ارز و امور گمرکی به منظور تامین مواد اولیه بهداشتی به منظور تولید محصولات نهایی در داخل با هدف تامین نیازهای اساسی کشور در شرایط حاضر و صادرات این محصولات به کشورهای درگیر این ویروس که بالتبع می تواند ارزآوری مناسبی در کشور ایجاد کند.

رییس کمیسیون تسهیل تجارت و مدیریت واردات اتاق ایران

اخبار

شرکت توانیر اعلام کرد:

مشترکان برای پرداخت قبوض برق تا پایان اردیبهشت ماه مهلت دارند

شرکت توانیر اعلام کرد: مشترکان خانگی و مصارف صنعتی و تولیدی که درخواست استمهال هزینه‌های برق مصرفی دارند، می‌توانند قبوض خود را تا پایان اردیبهشت ۹۹ پرداخت‌کنند.

به گزارش رو شرکت توانیر، براساس ابلاغیه این شرکت به مدیران عامل شرکت‌های برق منطقه‌ای و توزیع نیروی برق سراسر کشور، مواردی را برای همکاری با مشترکان در خصوص دریافت هزینه برق مصرفی آنان اعلام کرد. دراین ابلاغیه که با امضای «محمد حسن متولی‌زاده» رییس هیات مدیره و مدیرعامل شرکت توانیر ارسال شده، خاطرنشان شده است: با توجه به شرایط به وجود آمده و لزوم ایجاد تسهیلات برای آن دسته از متقاضیان و مشترکان برق که درگیر مسائل جانبی مربوط به کرونا هستند، ترتیبی اتخاذ شود تا ضمن آمادگی و پایداری شبکه برق، اقدامات زیر به عمل آورند. شرکت‌ها مکلفند نسبت به ارائه خدمات غیر حضوری و فروش و خدمات پس از فروش اقدام و ضمن اطلاع رسانی عمومی، تسهیلات لازم در این زمینه را در اختیار متقاضیان قرار دهند. همچنین قرار است هزینه انشعاب درخواستی متقاضیان برق در اقساط سه ماهه دریافت شود.

وزیر نیرو خبرداد

بهره برداری از ۲۲۷ طرح بزرگ صنعت آب و برق

وزیر نیرو گفت: ۲۲۷ طرح بزرگ و مهم صنعت آب و برق در قالب «پویش # الف- ب- ایران» به بهره‌برداری کامل رسید.

رضا اردکانیان روز سه شنبه در مراسم افتتاحیه ۲۵ طرح بزرگ بخش برق در ستاد وزارت نیرو افزود: نیمه دوم امسال پیمان بستیم ۲۲۷ طرح بزرگ و مهم در بخش آب، فاضلاب، برق و تصفیه خانه را با سرمایه گذاری حدود ۳۳ هزار میلیارد تومان تا پایان امسال به بهره‌برداری برسانیم.

وی ادامه داد: امروز و با بهره‌برداری از ۲۵ طرح بزرگ بخش برق در استان‌های هرمزگان، تهران، بوشهر، سیستان و بلوچستان و فارس ۲۲۷ طرح قول داده شده کامل شد.

وزیر نیرو گفت: امروز ۲۵ طرح بخش برق به ارزش بیش از هفت هزار و ۱۸۱ میلیارد تومان در آخرین هفته پویش به بهره برداری رسید که در مجموع ۲۲۷ طرح با سرمایه‌گذاری ۳۳ هزار و ۵۶۰ میلیارد تومان را کامل کرد.

یک تحلیلگر حوزه انرژی اعلام کرد:

ورشکستگی شرکت‌های نفتی با ادامه روند کاهشی قیمت نفت

یک تحلیلگر اقتصادی اعلام کرد که با ادامه روند کاهش قیمت نفت، ۹ تا ۱۰ شرکت نفتی ورشکست می‌شوند.

به گزارش مهر به نقل از شبکه خبری سی‌ان‌بی‌سی، جیم کرمر، تحلیلگر اقتصادی این شبکه، روز دوشنبه (۱۹ اسفند) اعلام کرد: در صورت ادامه روند کاهشی قیمت نفت شاهد موج بزرگی از ورشکستگی در صنعت نفت خواهیم بود.

کرمر اعلام کرد: از بین ۳۵ شرکت نفت

اخبار

ربانی مربی و قهرمان سابق دوومیدانی:

کیهانی آدرس را اشتباهی آمده بود

مربی و قهرمان سابق دوومیدانی گفت: خودم بارها دیدم که ورزشکاران و مربیان زیادی از اتاق کیهانی با قهر و اشک رفته بودند و حالا همین اتفاق برای خودش هم افتاد.

محسن ربانی در مورد برگزاری مجمع انتخاباتی دوومیدانی و حضور افشین داوری اظهار داشت: با همه مشکلاتی که وجود داشت و شیوع ویروس کرونا انتخابات برگزار شد تا دو و میدانی بیش از این سردرگم و بلاتکلیف نباشد. از وزارت ورزش و همه روسای هیات‌ها هم که آمدند تشکر می کنم. آنهایی که آمدند نشان دادند که دوومیدانی برایشان اهمیت دارد و غایبین هم کم کاری کردند. چون آینده ورزشکاران به این انتخابات بستگی داشت. حتی حدادی اردوی خارجی خود را به خاطر انتخابات عقب انداخته بود.

وی با اشاره به کنار رفتن مجید کیهانی از دوومیدانی گفت: او به صورت ابزاری به این رشته نگاه می کرد و به هیچ صراطی مستقیم نبود. ما می خواستیم که با کار کنیم اما کارهایی که می کرد، این فرصت را نمی داد. به نظر من این فرد آدرس را اشتباهی آمده بود و به خاطر رفتارها و برخورد زننده اش خیلی از دوومیدانی کنار رفتند و خداحافظی کردند. چند سال باید طول بکشد دوومیدانی به روزهای خوبش بازگردد. خیلی از ورزشکاران به خاطر شرایط که کیهانی به وجود آورده بود، ناامید شده بودند و این رشته به خاطر مدال محوری دچار آسیب‌های جدی شده بود. مربی و پیشکسوت دوومیدانی عنوان کرد: مدال خریدنی نیست و باید مسیر را درست بروید و تلاش کنید. سال ۲۰۰۳ که ما وارد تیم ملی شدیم دائم در اردو بودیم که پس از چند سال توانستیم در مسابقات مختلف مدال‌آور شویم. اینطور نیست شما بخواهید یک ساله مدال بیاورید. وی ادامه داد: تفکر مدیریت قبلی خارج از دوومیدانی بود چون کسی که این رشته را از تلویزیون می بیند با کسی که در پیست کار می کند، با هم فرق دارند. ربانی با اشاره به قهر کیهانی در مجمع گفت: کیهانی خودش این اتفاق را بارها و بارها برای مربیان و ورزشکاران رقم زد خودم دیدم مربیانی که با قهر و ورزشکارانی که با چشمانی اشک آلود از اتاق او خارج می‌شدند. میز ریاست برای او خیلی مهم بود و اینکه این صلاحیت را داشت یا خیر نمی دانم.

وی ادامه داد: دوومیدانی رشته کم حاشیه ای است و نمی طلبد که کسی به دنبال ریاست باشد. البته حضور کیهانی و رفتنش باعث شد، همبستگی خوبی در جامعه دوومیدانی به وجود بیاید. او به شغل قبلی اش که در بانک بوده باز می گردد اما ما می مانیم چون زندگی مان دوومیدانی است. کیهانی در دوران حضورش به دنبال جاه طلبی بود و آسیب‌های جدی به این رشته وارد کرد. به نظر من خدماتی که دوومیدانی به کیهانی داد، بسیار بیشتر از خدماتی بود که او به میدانی داد واقعا نمی‌دانم دوستانی که به او رای دادند چگونه به این فرد اعتماد کردند.

وزیر ورزش و جوانان:

کرونا المپیک توکیو را با چند ماه تاخیر مواجه می کند

وزیر ورزش و جوانان می گوید: احتمال دارد بازی‌های المپیک توکیو به دلیل گسترش ویروس کرونا با چند ماه تاخیر برگزار شود.

«مسعود سلطانی‌فر» روز سه‌شنبه گفت: با توجه به شیوع این ویروس و آلودگی در بیش از یکصد کشور، این بازی‌ها با چند ماه تاخیر در ژاپن برگزار خواهد شد.

وی افزود: به دلیل شیوع سریع کرونا برخی از رقابت‌ها که در آن کسب سهمیه انجام می‌شود به تاخیر افتاده و با این رویه بازی ها هم دیرتر برگزار خواهد شد.

وزیر ورزش اضافه کرد: امیدواری فدراسیون‌های جهانی و کمیته بین المللی المپیک این است طی ۲ ماه آینده بتوانند شرایط با ثباتی در کشورها به وجود آورند تا این مسابقات انتخابی و کسب سهمیه برگزار و بازی‌های المپیک هم در موعد مقرر آغاز شود. سلطانی‌فر ادامه داد: ژاپن هم درگیر این ویروس است که بیش از هزار نفر از مردم مبتلا شده و تعدادی جان خودشان را از دست داده‌اند و تصور بسیاری از دست اندرکاران ورزش این است که با توجه به شیوع ویروس کرونا و آلودگی که در بیش از یکصد کشور ایجاد کرده است، احتمال دارد بازی‌ها با تاخیر چند ماهه برگزار شود.

◆ اجاره‌بها از مستاجرین اماکن ورزشی گرفته نمی‌شود

وزیر ورزش و جوانان همچنین طی نامه‌ای به مدیران کل استان‌های سراسر کشور دستور داد، تا پایان سال جاری، اجاره‌بها از مستاجرین اماکن ورزشی گرفته نشود.

«مسعود سلطانی‌فر» در نامه‌ای به مدیران کل استان‌های سراسر کشور دستور داد که با توجه به شیوع ویروس کرونا و تعطیلی تمامی اماکن ورزشی تا پایان سال، ترتیبی اتخاذ شود تا اجاره‌بها تا پایان سال جاری از مستاجرین اخذ نشود.

براساس جدیدترین رنکینگ جهانی؛

استقلال همچنان در صدر تیم‌های ایرانی قرار گرفت

تیم فوتبال استقلال تهران در تازه‌ترین رده بندی باشگاه‌های جهان، همچنان عنوان نخست در بین تیم‌های ایرانی را حفظ کرده است.

بر اساس تازه‌ترین رده بندی باشگاه‌های فوتبال جهان که امروز (۱۹ اسفند) از سوی سایت «clubworldranking» اعلام شد، تیم فوتبال استقلال تهران با ۵ پله سقوط نسبت به رده بندی قبل و با ۴۲۲۲ امتیاز در رتبه ۱۴۳ جهان قرار گرفت، ولی همچنان در صدر تیم‌های فوتبال کشورمان ایستاده است.

نکته جالب توجه در این رده بندی نزول جایگاه جهانی ۷ تیم برتر کشورمان است. پرسپولیس تهران با ۴۰۵۳ امتیاز و با ۹ پله سقوط نسبت به رده بندی پیشین و قرارگرفتن در رده ۱۵۹ جهان، در رتبه دوم ایران قرار گرفت. تیم فوتبال ذوب آهن اصفهان هم با ۳۲۴۳ امتیاز و با ۱۰ پله سقوط نسبت به رده بندی پیشین، در رده ۲۱۹ جهان و سوم ایران جای گرفت. تیم‌های سپاهان (۲۳۹ جهان، ۶ پله سقوط)، شهرخودرو (۲۵۲ جهان، یک پله سقوط)، صنعت نفت (۳۲۰ جهان، ۶ پله سقوط) و تراکتور سازی (۳۳۴ جهان، ۱۷ پله سقوط) هم به ترتیب در رتبه‌های چهارم تا هفتم فوتبال کشورمان جای دارند.

در سطح جهانی جایگاه ۵ تیم اول تغییری نداشته و لیورپول با ۱۵۸۴۶ امتیاز همچنان صدرنشین رده بندی باشگاهی جهان است و پس از این تیم، بارسلونا با ۱۴۳۹۰ امتیاز در رتبه دوم جای دارد. فلامینگو برزیل با ۱۳۴۸۶ امتیاز در رده سوم قرار گرفته است.

تیم‌های ریورپلاته، منچسترسیتی و بایرن مونیخ هم در رتبه‌های چهارم تا ششم جهان جهان جای دارند. از دیگر نکات قابل توجه این رده بندی حضور الهلال عربستان در رتبه هفتم بالاتر از پالمیراس، بوکاجونیورز و والنسیا و سقوط یوونتوس به رتبه دوازدهم است.

افشای کامل رقم قرارداد ویلموتس؛

۳ ساله به مبلغ ۸ میلیون یورو!

یک عضو فراکسیون ورزش مجلس شورای اسلامی اعلام کرد که قرارداد ویلموتس و دستیارانش به مدت سه سال و به مبلغ هشت میلیون یورو با فدراسیون فوتبال جمهوری اسلامی ایران منعقد شده است.

سید احسان قاضی زاده هاشمی در مورد جزییات قرارداد ویلموتس با فدراسیون فوتبال ایران، اظهار کرد: رقم این قرارداد در سال اول معادل سه میلیون یورو، در سال دوم معادل ۲.۵ و در سال سوم نیز معادل ۲.۵ میلیون یورو منعقد شده است که از این رقم تا کنون معادل ۲ میلیون یورو به صورت نقد و چمدانی و از مسیر دوبی به این مربی پرداخت شده است.

وی با بیان اینکه مارک ویلموتس معتقد است سرمربی رسمی تیم ملی فوتبال ایران بوده و فسخ قرارداد با وی صورت نگرفته است و در همین برهه زمانی فدراسیون فوتبال ایران اقدام به جذب سرمربی دیگری کرده است، تصریح کرد: این سرمربی بلژیکی با استناد به همین مسئله نسبت به اخذ غرامت شش میلیون یورویی از فدراسیون فوتبال که تا زمان اتمام قرارداد بوده اقدام کرده است.

قاضی زاده هاشمی با انتقاد شدید از مهدی تاج رییس سابق فدراسیون فوتبال در نحوه عقد قرارداد با این سرمربی، عنوان کرد: همان زمان نیز به رییس وقت فدراسیون فوتبال هشدار دادم که همسر مارک ویلموتس وکیل است و در پارلمان این کشور نیز دستیار بوده و نسبت به مسائل حقوقی اشراف کامل دارد. وی با تاکید بر اینکه دستمزد ۲ میلیون یورویی ویلموتس تاکنون از محل منابع شستا (شرکت سرمایه گذاری تامین اجتماعی) پرداخت شده است، اظهار کرد: این پول از جیب کارگران تامین اجتماعی پرداخت شده است!

تاج تلاش زیادی برای حل مشکل اساسنامه داشت

آذری: فدراسیون اندوخته گرانب‌هایی در فیفا دارد

مدیرعامل باشگاه فولاد خوزستان گفت: تاج تلاش زیادی برای اصلاح اساسنامه کرد و حتی برای تصویب آن در تمامی کمیسیون های مربوطه شرکت کرد و فقط تایید نهایی در صحن دولت مانده بود.

سعید آذری در خصوص اتفاقات برنامه شب گذشته فوتبال برتر اظهار داشت: در خصوص مسئله اصلاح اساسنامه و شرایط انتخابات فدراسیون، شب گذشته با آقای تاج گفت و گو کردم. البته بیشتر می خواستم جویای احوالش باشم. با این وجود، در این تماس تلفنی نکات مهمی مطرح شد.

وی افزود: تاج تلاش زیادی برای اصلاح اساسنامه کرد و حتی برای تصویب آن در تمامی کمیسیون های مربوطه شرکت کرد و فقط تایید نهایی در صحن دولت مانده بود. مذاکرات خوبی در آن مقطع صورت گرفت اما در نهایت این اساسنامه هنوز در دولت تصویب نشده است. با این وجود، هنوز به عنوان نایب رئیس AFC عضو مجمع فدراسیون است و در موضوع اصلاح اساسنامه هم می تواند کمک کند.

مدیرعامل باشگاه فولاد گفت: بر اساس پیگیری هایم، فدراسیون به صورت کلی با توجه به پرداختی به ویلموتس، ۵۱ میلیارد بدهی دارد و اندوخته دوران او هم ۸ میلیون دلار در فیفا است که با توجه به قیمت ارز، حدود ۱۰۰ میلیارد می شود. این مبالغ می تواند مشکل بدهی های فدراسیون را حل کند. به هر ترتیب، امیدوارم تاج هرچه زودتر سلامتی خودش را به دست بیاورد و در مجمع بعدی پیرامون اصلاح اساسنامه یا انتخابات حاضر باشد.

علی خطیر: تاج ۵ نامه فیفا را جواب نداد

فوتبال به آدمی از بدنه خودش نیاز دارد

معاون سابق باشگاه استقلال می گوید تمام آدم‌هایی که چهار سال فوتبال ایران را هدایت کردند و به این بن بست کشاندند باید پاسخگوی عملکردشان باشند.

علی خطیر، درباره تغییر اساسنامه و به رسمیت نشناختن انتخابات فدراسیون فوتبال توسط فیفا گفت: باید به گونه‌ای پیش برویم که نتیجه بگیریم. در نامه فیفا به بند ۱۴ و ۱۵ اساسنامه این نهاد اشاره شده است. فیفا به فدراسیون فوتبال ایران تذکر می‌دهد که اساسنامه شما متناسب با اساسنامه ما نیست و با اشاره به بند ۱۵ اساسنامه فیفا می گوید که تمام ایرادات اعلام شده در سال ۲۰۱۷ و ارسال اساسنامه توسط فدراسیون فوتبال به فیفا هنوز پابرجاست. من در آن زمان معاون دبیرکل بودم که نامه فیفا ارسال شد.

وی ادامه داد: فیفا حتی این فرصت را هم به فدراسیون داده است که چند کارشناس را مامور کند تا در ماه آگوست به ایران بیایند و اساسنامه مد نظر فیفا را اصلاح کنند. این نهاد بین المللی واژه به واژه اساسنامه ما را بررسی کرد و حتی نسخه اول آن در سال ۲۰۱۸ فرستاده شد اما پیگیری صورت نگرفت. در ماده ۱۵ اساسنامه فیفا یک سری اصول مثل مستقل بودن ارکان قضایی فدراسیون، تقسیم قدرت و مسئولیت در ساختار فدراسیون، شفافیت مالی و چند مورد دیگر آمده است که اساسنامه فدراسیون فوتبال ایران باید آنها را دارا باشد. نامه آخر فیفا می گوید اگر یکی از مواد زیر را رعایت نکنید. ممکن است فیفا شما را تعلیق کند و یا حتی به رسمیت نشناسد. حتی در این نامه به بند ۱۹ اساسنامه فیفا اشاره شده است که در آن آمده شخص ثالث (دولت و یا وزارت ورزش و جوانان) نباید در کارهای فدراسیون تاثیرگذار باشند. فدراسیون باید مستقل باشد و بدون دخالت کسی چه به صورت مستقیم و چه غیرمستقیم اداره شود. در حالی که در اساسنامه فدراسیون فوتبال ما این نکته وجود دارد که دولتی‌ها می‌توانند رای بدهند و عضو مجمع باشند. این تذکر قبلا هم به فدراسیون فوتبال داده شده بود اما آنها به خاطر مصلحتی که می‌دانستند و یا ترس از قطع بودجه توسط وزارت ورزش، پاسخ درستی به فیفا ندارند اما حالا فیفا محکم ایستاده است و می گوید اگر انتخابات با این شرایط برگزار شود ما آن را به رسمیت نمی‌شناسیم.

◆ اول باید اساسنامه را اصلاح و در یک مجمع فوری تصویب کنیم

وی ادامه داد: فدراسیون در تاریخ ۹ فوریه به فیفا نامه زده بود که می خواهیم انتخابات را برگزار کنیم اما فیفا اتفاقات پیش از این نامه را به آن‌ها یادآور شد و اعلام کرد شما دو سال وقت تلف کردید و به بهانه اصلاح اساسنامه جواب نامه‌های ما را ندادید. ما حتی ۳۰ آگوست برای شما نماینده فرستادیم و پنج بار هم نامه زدیم. حالا که می خواهید با این شرایط انتخابات برگزار کنید مخالف آن هستیم. اول باید اساسنامه را اصلاح و در یک مجمع فوری تصویب کنیم. در این راستا فیفا می گوید که فدراسیون باید برنامه و نقشه راه منظمی به این نهاد ارسال کند که مثلا چه زمانی اساسنامه و آئین‌نامه را تغییر می‌دهد، آن را در مجمع فوری تصویب می کند. چه زمانی برای اعلام حضور کاندیدا برای ثبت نام در انتخابات مشخص می کند و حتی چه زمانی انتخابات را برگزار می کند.

خطیر افزود: دوستان در وزارت ورزش و فدراسیون فوتبال می خواهند انتخابات هر چه زودتر برگزار شود تا بتوانند اهداف مدنظرشان را پیش ببرند و گزینه‌های انتخابی خود را بر مسند قدرت بنشانند. آقای تاج حتی جواب پنج نامه فیفا را هم نداد تا اصلاح اساسنامه را به دور دوم حضور خود در فدراسیون بکشاند. اکنون بین وزارت و فدراسیون تنشی پنهان اتفاق افتاده است. وزارت ورزش باید از افرادی آگاه در این حوزه استفاده کند تا عملکرد وزارت ورزش در این حوزه، دخالت دولت در فوتبال محسوب نگردد.

◆ دوستان بازنشسته در فدراسیون فوتبال کنار بروند

معاون سابق دبیرکل فدراسیون فوتبال درباره دخالت دولت در این ورزش به دلیل تامین بودجه فوتبال گفت: ماده ۱۹ اساسنامه فیفا صراحتا می گوید که دولت حق دخالت در فوتبال را ندارد ولو اینکه بخواهد به آن پول دهد و یا حتی اسپانسر آن باشد. ما این موضوع را قبول کردیم و دولت هم باید قبول کند که فدراسیون فوتبال یک نهاد عمومی مستقل است و شامل قوانین کشور می‌شود اما شامل دخالت‌های وزارت ورزش نمی‌شود. رئیس فدراسیون فوتبال کارمند وزارت ورزش نیست. اساسنامه باید اصلاح شود تا راه برای گردش نخبگان در فوتبال باز شود. خطیر یادآور شد: ما در فوتبال به بن بستی رسیدیم که باید بتوانیم از آن خارج شویم. تنها راه خروج، تعامل و همکاری است. اعتقاد دارم تمام آدم‌هایی که چهار سال این فوتبال را هدایت کردند و به این بن بست کشاندند باید پاسخگوی عملکردشان باشند و از آن‌ها توضیح بخواهیم، هرچند با وضعیت حاد کنونی، باید تعامل و گذشت داشته باشیم تا مشکلی برای فوتبال پیش نیاید. وزارت ورزش به عنوان متولی ورزش باید گذشت کند. دوستان محترم در فدراسیون فوتبال گذشت کنند و به دلیل بازنشستگی کنار بروند تا به قانون کشور احترام بگذارند. این فوتبال به آدمی از بدنه خودش نیاز دارد تا خانواده فوتبال روی آن اجماع داشته باشند. اجماع روی فردی که به منافع فوتبال اعتقاد داشته باشد و برای فوتبال قدم بردارد. معاون سابق باشگاه استقلال در پایان تصریح کرد: آقایان فدراسیون شما هشت سال در راس کار بودید و نتوانستید اتفاق مثبتی را رقم بزنید. راه را برای نخبگان و جوانان با انگیزه باز کنید. اساسنامه باید اصلاح شود تا راه برای گردش نخبگان در فوتبال باز شود.

◆ ما وارث قرارداد بد شفر بودیم

معاون اسبق استقلال افزود: باشگاه در آن مقطع آنقدر مشکل داشت که با بازیکن جوانی مانند صیادمنش قراردادی یک ساله بسته شده بود. ما وارث قرارداد بد با بازیکنان و مربیانی مانند جپاروف، تیام، بویان، پادووانی و شفر بودیم. قرارداد شفر یک میلیون و دویست هزار دلار بود. حالا که شفر استقلال را محکوم کرده، برخی‌ها می گویند فتحی و خطیر گفته بودند نباید مبلغی به شفر پرداخت شود، اما از آن‌ها می خواهم یک سند رو کنند که منِ خطیر چنین حرفی زده باشم.

◆ می خواستیم با وارد کردن شوک، سهمیه لیگ قهرمانان را از دست ندهیم

خطیر گفت: اگر می خواستیم شفر را نگه داریم باید یک میلیون و پانصد هزار دلار دیگر به او پرداخت می کردیم. استقلال در آن مقطع ۳ بازی و ۶ امتیاز از رقیب عقب بود. یعنی حتی شانس ما برای کسب سهمیه لیگ قهرمانان هم کم بود. با این وضعیت تصمیم گرفتیم با شفر قطع همکاری کنیم و هدایت تیم را به فرهاد مجیدی سپردیم که انصافا در آن مقطع نتایج بدی نگرفت. شانس ما برای قهرمانی در لیگ کم بود، اما دنبال این بودیم که با ایجاد یک تغییر به تیم شوک وارد کنیم تا حداقل سهمیه لیگ قهرمانان را از دست ندهیم.

◆ شفر استقلال را قهرمان هم می کرد، جدایی اش قطعی بود

او افزود: فروردین ماه هیئت مدیره باشگاه تصمیم گرفته بود که شفر برکنار شود. قبلا هم گفته بودم که حتی اگر شفر استقلال را قهرمان می کرد، سال بعد باید می‌رفت، زیرا ما با او مشکلات اساسی و بنیادی داشتیم. از نوع تمرینات او، رفتارش با بازیکنان و مسئولان باشگاه متوجه شدیم که او نمی‌تواند خواسته‌های مسئولان و هواداران را برآورده کند. بودجه سال بعد استقلال برای کادرفنی ۵/۱ میلیون دلار بود و ما می گفتیم شاید بتوانیم نصف این مبلغ را به شفر خسارت دهیم تا او راضی به جدایی کنیم و با بقیه این پول بتوانیم یک مربی دیگر را جذب کنیم که همین اتفاق افتاد و استراماچونی را با ۵۵۰ هزار دلار به استقلال آوردیم که با قرارداد دستیارانش به ۷۰۰ هزار دلار رسید.

◆ کسانی در باشگاه مسئولیت دارند، که موفقیت تیم را تحمل نکردند

خطیر ادامه داد: استراماچونی به استقلال آمد و توانست یک تیم رویایی تشکیل دهد که تقریبا تمام پیشکسوتان هم از تیم تعریف و تمجید می کردند. با این وجود اتفاقات ناگواری در بدنه باشگاه استقلال رخ داد که اکنون زمان خوبی برای گفتن آن نیست، اما هواداران مطمئن باشند روزی به آن‌ها خواهم گفت که چه کسانی و چرا نخواستند و نگذاشتند موفق‌ترین استقلال تاریخ به مسیرش ادامه دهد. همین دوستانی که اکنون سردمدار باشگاه استقلال هستند و در باشگاه مسئولیت دارند، موفقیت تیم را تحمل نکردند و یک پای ناکامی استقلال هستند.

◆ استقلال و پرسپولیس ورشکسته هستند

وی در پایان خاطر نشان کرد: باید بپذیریم که استقلال و پرسپولیس ورشکسته هستند و هیچ درآمدی ندارند. ما نمی‌توانیم مشکلات این باشگاه‌ها را با چک جادویی حل کنیم. تنها باید با هواداران صادق باشیم و با مقصر کردن خطیر مشکلی برطرف نمی‌شود. با فضای مجازی چیزی درست نمی‌شود و باید به فضای حقیقی بیاییم.

فرصت دوهفته‌ای فتح‌الله‌زاده برای جلب رضایت مرد آلمانی؛

استقلال به دنبال راهی برای پرداخت قسطی پول شفر

شکایت «وینفرد شفر» از باشگاه استقلال وارد مرحله تازه‌ای شد و «علی فتح‌الله‌زاده» در تلاش است از این مرد آلمانی فرصت بگیرد تا مطالباتش را به صورت اقساط پرداخت کند.

باشگاه استقلال تهران روز دوشنبه ۹ اردیبهشت و ۴ روز پس از شکست برابر پدیده شهر خودرو با اعلام تعلیق «وینفرد شفر» از سمت سرمربی گری این تیم، «فرهاد مجیدی» را به طور موقت و تنها برای سه دیدار پایانی لیگ برتر جایگزین او کرد.

شکست استقلال مقابل پدیده و دور شدن این تیم از احتمال قهرمانی، منجر به تغییر اساسی در رهبری تیم شد، مدیریت باشگاه خبر از تعلیق «وینفرد شفر» سرمربی این تیم داد و «فرهاد مجیدی» را تا پایان فصل به جای وی معرفی کرد. از سوی دیگر شفر که ظاهراً از حکمش بی خبر بود، وقتی به روال سابق سر تمرین تیم رفت او را به محل تمرین راه ندادند. این موضوع منجر به تنش و درگیری وی با نگهبان ورودی باشگاه نفت، محل تمرین استقلال شد.

«امیر حسین فتحی» مدیرعامل اسبق باشگاه در آن برهه و در مصاحبه با رسانه‌های خبری با اطمینان حرف از توافق با «وینفرد شفر» داد و اعلام کرد کوچک‌ترین مشکلی درباره این جدایی برای استقلال به وجود نخواهد آمد. او گفته بود که شفر یک سال دیگر با ما قرارداد دارد اما با کمترین هزینه رضایت او را خواهیم گرفت و هواداران استقلال نسبت به این موضوع مطمئن باشند. من اگر هیچ کاری هم بلد نباشم حقوقدان ورزشی هستم و از طریق مسالمت‌آمیز این مساله را رفع می کنم. شفر پس از اخراج در ایران ماند و به آلمان نرفت تا از طریق مسالمت‌آمیز مشکلاتش را با استقلال حل کند اما تلاش‌های او برای تحقق این امر نتیجه‌ای نداد تا وی به فدراسیون بین‌المللی فوتبال (فیفا) شکایت کند. حالا و پس از گذشت چند ماه شکایت ۶۰۰ هزار دلاری شفر به باشگاه استقلال رسیده است و آنها ۲ هفته فرصت دارند این مبلغ را پرداخت کنند. البته باشگاه استقلال این حق را دارد به شکایت رسیده اعتراض و مدارک خود را برای بررسی بیشتر به کمیته انضباطی فیفا ارسال کند. هر چند بعید به نظر می‌رسد با توجه به اسنادی که از سوی وکلای این مربی آلمانی ارائه شده، تلاش‌های مدیران آبی‌پوشان پایتخت به جایی برسد.

«علی فتح‌الله‌زاده» مدیرعامل استقلال در روزهای اخیر تلاش زیادی کرده با شفر مذاکره و از او بخواهد مطالباتش در چند قسط به وی پرداخت شود.

شفر از رفتاری که مدیران سابق استقلال با وی انجام دادند به شدت ناراحت و اعتقاد دارد با شخصیت و اعتباری وی بازی شده است.

مدیرعامل پرسپولیس استعفا کرد؛

انصاری فرد: بی حرمتی را تحمل نمی کنم

مدیرعامل پرسپولیس به دلیل اختلاف با اعضای هیات مدیره باشگاه پرسپولیس از سمت خود استعفا کرد.

محمدحسن انصاری فرد بامداد سه شنبه گفت: عصر دوشنبه در جلسه ای و بدون اطلاع من مدیر روابط عمومی باشگاه از سوی هیات مدیره برکنار شد که این اقدام مورد قبول من نبود. وی در ادامه به نکته عجیبی اشاره کرد و ادامه داد: هیات مدیره اعلام کرد که وزیر خواسته است مدیر روابط عمومی را تغییر دهیم. انصاری فرد افزود: اقدامات وزیر ساخت های خوبی را فراهم کردیم اما منابع مالی ما از سوی برخی ها قفل شد. هیات مدیره هیچگونه هماهنگی و همکاری با من نداشت و بارها در جلسات به من بی احترامی می شد. به طور مثال روز دوشنبه معاون اقتصادی ما را به باشگاه راه ندادند. وی افزود: آنان اعلام کردند که مدیر روابط عمومی باشگاه مانع از هزینه کردن حامی مالی است که این صحبت عجیبی است. انصاری فرد گفت: حدود ۶ ماه یک جای خالی در هیات مدیره وجود دارد اما من را عضو نکردند و بارها این موضوع را به وزیر ورزش اعلام کردم که اگر من را نمی خواهید چرا حکم مدیرعاملی زده اید. وی گفت: وزیر جلسات خود را با رسولی پناه که رییس هیات مدیره است برگزار می کرد و من غریبه بودم. مدیرعامل مستعفی پرسپولیس در خصوص بدهی های سنگین باشگاه توضیح داد: منابع مالی خوبی در باشگاه برای پرداخت بدهی ها وجود دارد. دوستان اجازه ندادند ما کار کنیم و هواداران نگران نباشند چراکه خود دوستان بدهی را پرداخت می کنند. وی گفت: عاشق پرسپولیس و هواداران هستم و همکارانم حدود هفت ماه بدون حقوق کار کردند. می روم چون نمی توانم بی احترامی را تحمل کنم.

وزارت ورزش ادعای انصاری فرد را تکذیب کرد

وزیر دخالتی در عزل و نصب مدیر روابط عمومی پرسپولیس ندارد

روابط عمومی وزارت ورزش و جوانان ادعای محمدحسن انصاری فرد مدیرعامل مستعفی پرسپولیس در خصوص برکناری مدیر روابط عمومی این باشگاه توسط وزیر ورزش و جوانان را تکذیب کرد. انصاری فرد مدیرعامل مستعفی باشگاه پرسپولیس در گفت و گویی مدعی شد که مدیر روابط عمومی این باشگاه با دستور وزیر ورزش و جوانان عزل شده که این ادعای عجیب از سوی روابط عمومی وزارت ورزش و جوانان تکذیب شد. روابط عمومی وزارت ورزش و جوانان با تکذیب ادعای محمدحسن انصاری فرد گفت: وزیر ورزش و جوانان هیچ دخالتی در عزل و نصب مدیر روابط عمومی پرسپولیس ندارد و این اقدامات از اختیارات هیات مدیره و مدیرعامل باشگاه است و وزارت ورزش و جوانان به تصمیمات مدیران باشگاه احترام می گذارد.

حمید درخشان:

نباید دود ناکارآمدی مدیران به چشم هواداران برود

پیشکسوت تیم فوتبال پرسپولیس گفت: نباید دود ناکارآمدی مدیران به چشم هواداران برود و پرسپولیس در شرایط فعلی از تصمیمات فیفا ضربه سنگین بخورد.

«حمید درخشان» با اشاره به تعطیلی لیگ برتر فوتبال به دلیل جلوگیری از شیوع ویروس کرونا افزود: این عاقلانه‌ترین تصمیمی بود که گرفته شد. همه برای سلامتی ورزش می کنند و نباید در این فضا سلامتی فردی به خطر بیفتد. به همین خاطر باید همان روز اول فوتبال را تعطیل می کردند تا حداقل در این فضا کسی دچار مشکل نشود.

وی اظهار داشت: با وجود اینکه زمان شروع مجدد لیگ معلوم نیست اما بهتر است تیم‌ها با رعایت اصول بهداشتی تمریناتشان را دنبال کنند تا بازیکنان از فرم ایده آل خارج نشود.

سرمربی پیشین پرسپولیس در رابطه با شرایط حال حاضر این تیم هم اضافه کرد: شرایط پرسپولیس خیلی خوب است و امیدوارم البته این تعطیلی در روند نتیجه گیری تیم خللی ایجاد نکند. اختلاف امتیاز ایجاد شده حاشیه امنیت خوبی را ایجاد کرده و همه چیز برای کسب چهارمین قهرمانی متوالی مهیا است. درخشان تصریح کرد: همه چیز خوب است و «یحیی گل‌محمدی» هم از زمانی که آمده، توانسته آرامش خوبی را در تیم ایجاد کند اما تنها مساله نگران کننده، آرایی است که از سوی فیفا علیه پرسپولیس صادر می‌شود. این آرا ممکن است در روند خوبی که داریم تاثیر بگذارد.

وی تاکید کرد: متاسفانه مدیریت مقطعی علت اصلی این مشکلات است. چرا تمام این آرا مربوط به یک مدیر است؟ این مدیر رفت اما چه کسی از او بابت این چند ۱۰ میلیارد ضرر جواب خواست؟ نباید دود ناکارآمدی این مدیران به چشم پرسپولیس و هوادارانش برود.

وی تاکید کرد: این مشکلات همیشه وجود داشته، اما باید یکبار برای همیشه اراده‌ای به وجود بیاید تا دیگر کار به مراجعی مانند فیفا کشیده نشود. چرا که ممکن است زحمت یک سال یک تیم را یک رای به هدر بدهد. درخشان در مورد حضور «کریم باقری» در تیم ملی هم گفت: انتخاب باقری به عنوان مربی تیم ملی انتخاب خوبی بود و او می تواند از نظر مدیریتی به تیم کمک کند. متاسفانه برخی انتخابات به نفع فوتبال ما نبود، اما انتخاب «کریم باقری» را به فال نیک خواهیم گرفت. حضور او هم از نظر فنی و هم از نظر مدیریتی می تواند به تیم ملی کمک کند.

پای استوکس و بیرانوند در میان است

پشت پرده تغییرات در پرسپولیس

اختلاف هیات مدیره باشگاه پرسپولیس با مدیرعامل که از ماهها قبل به وجود آمده بود در نهایت منجر به استعفای انصاریفرد شد. اما در پشت پرده ماجرا چه اتفاقاتی رخ داده که کار به اینجا رسید؟

هیأت مدیره باشگاه پرسپولیس عصر دوشنبه جلسه‌ای را در ساختمان این باشگاه با حضور محمدحسن انصاریفرد مدیرعامل سرخ‌ها برگزار کرد که منجر به کنار گذاشتن حسین قدوسی از مدیریت روابط عمومی و مشاور مدیرعاملی می‌شود.

◆ قدوسی کارشکنی می کند!

اختلافات هیأت مدیره باشگاه پرسپولیس با محمدحسن انصاریفرد از جایی شروع می‌شود که مدیرعامل پرسپولیس پس از حضور در این پست، اقدام به تغییرات مختلف در پست‌های مدیریتی می کند. انصاریفرد در اولین اقدام، حسین قدوسی را مشاور خود و مدیر روابط عمومی باشگاه پرسپولیس می کند. او سپس افشین پیروانی را نیز سرپرست تیم کرده و با محسن خلیلی قطع همکاری می کند. انصاریفرد در ادامه نیز حسین خبیری را به عنوان یکی از معاونان باشگاه انتخاب می کند تا بتواند با تکیه بر توان این افراد به اهدافش در پرسپولیس برسد. جابجایی هایی ناگهانی که چندان به مذاق هیأت مدیره خوش نمی‌آید و آتش اختلاف بین آنها را شعله ور می کند.

با گذشت زمان، اعضای هیأت مدیره نسبت به عملکرد حسین قدوسی حساس می‌شوند و با توجه به کارهای موازی روابط عمومی با اپلیکیشن تازه تأسیس باشگاه پرسپولیس، قدوسی را به کارشکنی در این حوزه که قرار است برای سرخ‌ها درآمدزایی داشته باشد متهم می کنند.

◆ سوالات فراوان از مدیرعامل بدون «رأی»

محمدحسن انصاریفرد در شرایطی حضور در مدیرعاملی باشگاه را پذیرفت که عضو هیأت مدیره نبود. او گمان می کرد با توجه به قولی که مسعود سلطانی فر وزیر ورزش داده بود به زودی در بین این اعضا حضور رسمی خواهد داشت تا صاحب رأی شده و امور را راحت تر دنبال کند. اتفاقی که نه تنها رخ نداد بلکه انصاریفرد را بارها در مقام پاسخگویی به هیأت مدیره قرار داد تا تقریباً در تمام جلسات هیأت مدیره از او بابت برخی اقدامات سوالات جدی و چالشی شود.

◆ عرب استعفا داد وزیر کوتاه نیامد

آتش اختلافات هیأت مدیره با انصاریفرد در نیم فصل جاری رقابت‌های لیگ برتر و پس از جدایی گابریل کالدرون به اوج رسید. ایرج عرب مدیرعامل پیشین بابت امور اجرایی باشگاه و عدم حمایت کافی از کالدرون تصمیم به استعفا از هیأت مدیره باشگاه گرفت اما وزیر ورزش باز هم حاضر نشد جای خالی او را با انتصاب انصاریفرد پر کند. رفتاری که نشان می‌دهد وزیر نیز چندان راضی به حضور انصاریفرد در بین مخالفان خود نیست.

◆ مشاوری که مسئول نقل و انتقالات شد!

قدوسی علاوه بر قبول پست مدیریت روابط عمومی باشگاه پرسپولیس، مشاور مدیرعامل، مسئول جذب بازیکن خارجی برای پرسپولیس نیز شد. اختیاری که هیأت مدیره به انصاریفرد داده بود و مدیرعامل سرخ‌ها نیز این وظیفه را به قدوسی محول کرده بود.

همین موضوع باعث به وجود آمدن برخی شائبه‌ها در باشگاه شد که کار را به بردن گلایه پیش وزیر نیز رساند اما قدوسی سعی کرد شفاف عمل کرده و همه چیز را در قضیه جذب آنتونی استوکس و کریستین اوساگونا بیان کند تا هرگونه شایعه‌ای را از خود دور کند. اما این باشگاه هرگز اعلام نمی کند برای مهاجم فراری این روزهای خود چه تلاشی کرده بود تا بتواند او را پس از کش و قوس‌های فراوان جذب کند.

◆ ۱۵۰ هزار دلار پول نقد برای استوکس!

باشگاه پرسپولیس برای اینکه استوکس را جذب کند حدود ۱۰ روز با این بازیکن در دبی امارات جلسات متعددی را برگزار کرد اما این مهاجم اعلام کرد تنها در صورتی می‌آید که بخشی از پولش را نقد بگیرد. استوکس برای حضور پنج ماهه در پرسپولیس مبلغ ۲۵۰ هزار دلار امضا می کند اما نکته جالب توجه اینکه او ۱۵۰ هزار دلار از این پول را بطور نقد و یکجا در همان دبی دریافت می کند تا به تهران بیاید. ب

جوادی حصار کنشگر سیاسی اصلاح‌طلب:

منازعه قدرت بین اصولگرایان بالا می گیرد

کنشگر سیاسی اصلاح‌طلب با تاکید بر اینکه اصولگرایان در مجلس یازدهم به اختلافات زیادی برخواهند خورد گفت: هدف آنها شوراهای شهر و ریاست جمهوری ۱۴۰۰ است.

محمدصادق جوادی حصار، درباره شکست اصلاح‌طلبان در انتخابات مجلس یازدهم گفت: به صورت متواتر این اتفاق افتاده است که هر وقت مشارکت ۵۰_۵۵ درصد به بالا بوده است شانس پیروزی اصلاح‌طلبان بالای ۵۰ درصد بوده است؛ این موضوع قبل از اتفاقات اخیر، امر تجربه شده‌ای بود اما یکی از ضربه‌هایی که به اصلاح‌طلبان خورد این بود که بخشی از رسانه‌های داخلی و همچنین رسانه‌های خارجی و جریان مخالف اصلاحات دست‌به‌دست یکدیگر دادند که هجمه ناشی از این اتفاقات اخیر را متوجه اصلاح‌طلبان کنند که چرا اصلاح طلبان کاری نکردند یا کاری نمی کنند.

وی بیان کرد: در واقع خواستار مطالبات معوق خودشان از اصلاح‌طلبان شدند و با توجه به اینکه می‌دانستند اصلاح‌طلبان هم مثل سایرین نمی‌توانند کاری کنند اما دوست داشتند این فلش را به سمت اصلاح طلبان ببرند که اصلاح طلبان نیز از این موضوع ضربه خورند.

این کنشگر سیاسی اصلاح‌طلب افزود: آنها می خواستند اصلاح‌طلبان بیایند در تریبون انتخابات و رفتارهای هنجارشکنانه‌ای از نظر حاکمیت انجام دهند، در این شرایط معلوم بود اگر این اتفاق می افتاد اصلاح‌طلبان مرغ عروسی و عزا می‌شدند و از هر دوطرف ضربه می‌خوردند.

وی افزود: بنابراین اصلاح‌طلبان این کار را نکردند و گفتند منتقد و معترض هستیم اما از بعضی رفتارها هم حمایت نمی کنیم که البته از نگاه برخی این کار یک ضربه به اصلاح‌طلبان بود.

عضو شورای مرکزی حزب اعتماد ملی یادآور شد: در ماجرای رد صلاحیت‌ها نیز اصلاح‌طلبان اعلام کردند ما لیست نمی‌دهیم که معنای ثانویه‌اش این بود که کسی را هم تشویق به رأی دادن نمی کنیم اما از مردم خواستند که اگر گزینه مناسبی پیدا کردند رأی بدهند، این تحریم نبود اما تشویق به انتخابات و گرم کردن بازار انتخابات برای اصولگرایان هم نبود؛ طبیعی است کاهش مشارکت ایجاد می‌شود.

وی با بیان اینکه با کاهش مشارکت، کسانی که می‌خواستند به اصلاح‌طلبان رأی بدهند پای صندوق رأی نیامدند، اظهار داشت: چه کسی توقع دارد که اصولگرایان بیایند به کاندیدای اصلاح‌طلب رأی دهند؟ در بازی اصولگرایان چه کسی توقع داشته که به اصلاح‌طلبان رأی داده شود؟

◆ رفراندوم بر سر موضوع اختلافی دو جناح صورت می گیرد

جوادی‌حصار در پاسخ به این سوال که آیا می‌توان مشارکت پایین در انتخابات را به معنای پیامی از سوی مردم دانست؟، تاکید کرد: این سطح از مشارکت به هیچ وجه به معنای نوعی رفراندم نبود؛ رفراندم موضوعاتی را در بر می گیرد که دو جناح سر آن اختلاف دارند و بعد آن موضوع اختلافی را بدون هیچ کم و کاستی به رأی و نظر اکثریت مردم می گذارند؛ در این مواقع رفراندوم با بالاترین سطح مشارکت هر دو جریان مخالف و منتقد برگزار می‌شود و همه مخالفان و منتقدان نیز برای تغییر در آن طرح یا موضوع، مشارکت می کنند؛ دوم خرداد ۷۶ یک رفراندوم بود، چرا که آنجا دعوا بر سر دو نگرش بود و هر دو جریان با تمام بضاعتشان به میدان آمدند. رفراندوم بر سر موضوع اختلافی دو جناح صورت می گیرد که در اینجا رأی گیری باید به گونه‌ای صورت گیرد که هر دو جناح برای بودن یا نبودن آن موضع رأی بدهند.

وی در گفت‌وگو با ایلنا درباره آرایش سیاسی مجلس یازدهم گفت: منازعه قدرت بین جریان‌های اصولگرا بالا خواهد گرفت بر خلاف تصور که گمان می‌شود مجلسی و ایجاد می‌شود، تنها وجه اشتراک اکثریت این مجلس اصولگرا بودن آنها است، وگرنه در میان اصولگراها اختلافات زیادی وجود دارد.

این فعال سیاسی اصلاح‌طلب با یادآوری اینکه همانطور که آقای مطهری هم گفتند مجلس موجود (دهم) هم مجلسی اصولگرا است چون تعداد اصولگرایان بیشتر بوده و لاریجانی هم رئیس مجلس شد، گفت: استراژی اصلاح‌طلبان این بود که با نیروهای معتدل راست از ورود افراطیونی از جنس «رسایی» جلوگیری کنند؛ برای پیشگیری از ورد این طیف افراد با هم ائتلاف کردند. در مجلس دهم ۹۰ اصلاح‌طلب و ۶۰ نفر اعتدالیون وجود داشت که بخشی از آنها جذب فراکسیون «ولایی» و دیگر فراکسیون‌های مجلس شدند، بنابراین فراکسیون امید ۹۰ نفر است و مجلس دهم نیز دارای اکثریت اصولگرا بود.

◆ مجلس یازدهم تلاش می کند شوراها را یکدست به اصولگراها بدهد

جوادی حضار درباره اینکه آیا قالیباف می‌تواند رئیس مجلس شود، تاکید کرد: اگر به ریاست هم برسد، ریاستی ائتلافی خواهد بود به این معنا که قالیباف رئیس و دو معاونش از دیگر جناح‌ها باشند.

این کنشگر سیاسی تاثیر این آرایش سیاسی بر انتخابات راست جمهوری آینده را اینگونه ارزیابی کرد: گام اول مجلس یازدهم این است که شوراها را یک دست به اصولگراها بدهد؛ یعنی هیأت‌های اجرایی تأیید صلاحیت‌های مجلس در استان‌ها تا جایی که تیغشان ببرد عمدتا از نیروهای اصولگرای تند و افراطی تشکیل خواهد شد و سعی می کنند کاندیداهای اصلاح‌طلبان در شوراهای شهر یا حضور کمتر داشته باشند یا به طور کل نباشند؛ تا بتوانند با به دست آوردن شوراها به ویژه در کلان‌شهرها بستری را برای انتخابات آینده ریاست جمهوری و تکرار ریاست جمهوری ۱۴۰۰ فراهم کنند

وی تصریح کرد: هدفشان مشترکا شوراها و ریاست جمهوری است اما مبنا شوراها خواهدبود.

مهاجری فعال سیاسی اصولگرا:

مجلس آینده در ماه های اول دست افراد هوچی خواهد بود

جمعه دوم اسفندماه، انتخابات یازدهمین دوره مجلس شورای اسلامی برگزار شد. انتخاباتی که نسبت به ادوار گذشته از شور و حرارت کمتری از حیث رقابت برخوردار بود و همین امر موجب شد تا تحلیل ها و نظرات مختلفی درباره چرایی کاهش مشارکت مردم در آن از سوی چهره های سیاسی مطرح شود.

در همین رابطه یک فعال سیاسی اصولگرا معتقد است پایگاه مردمی این مجلس محدود است و این بدان معنا نیست که این پایگاه محدود خواهد ماند. نمایندگان مجلس آتی اگر تلاش کنند با رای مردم به ویژه آن بخش بزرگی که شرکت نکردند هماهنگ شوند و تنها نماینده کسانی نباشند که در انتخابات شرکت کردند، می توانند پایگاه خود را تقویت کنند.

محمد مهاجری در گفت و گو با جماران، گفت: یکی از دلایل اصلی کاهش حضور مردم در انتخابات اخیر وجود مشکلات اقتصادی است. یعنی مردم احساس می‌کنند دو سه رای اخیری که در انتخابات دادند هیچ گشایش مثبتی در جهت بهبود اوضاع اقتصادی‌شان به وجود نیاورده است. باید گفت مشکلات معیشتی مردم خودش علت اصلی نیست بلکه معلول علتی بزرگتر است و آن اینکه مردم احساس می کنند وقتی به نمایندگان مجلس یا رئیس‌جمهور رای می‌دهند، اختیارات به طور کامل در اختیار نمایندگان یا رئیس جمهور قرار نمی گیرد.

◆ مجلس آینده با مشکلات بسیاری روبه رو است

وی افزود: مردم انتظار دارند پس از رأی دادن به رئیس جمهور کاری از جانب وی صورت گیرد، ولی می‌بینند که او در محذورات بوده و در مقابل بعضی از منع‌ها و نهی ها قرار دارد و نمی‌تواند آنطور که باید و شاید انجام وظیفه کند. در نتیجه مردم نسبت به انتخابات سرد می‌شوند. دوم اینکه با همه بحث‌هایی که برخی دوستان اصلاح طلب مطرح می کنند معتقدم که ردصلاحیت گسترده کاندیداها تاثیر چندان زیادی روی انتخابات نگذاشته است. یعنی حتی اگر همه کاندیداهای اصلاح‌طلب هم تایید می‌شدند نهایتا ۱۰ درصد به جمعیت رأی دهندگان در انتخابات اضافه می‌شد و چندان شاهد حضوری گسترده نبودیم.

این فعال سیاسی اصولگرا ادامه داد: دلیل آن هم به این برمی‌گردد که اگر به عنوان مثال فلان جناح سیاسی هم روی کار بیاید معلوم نیست که بتواند فعالیت زیادی داشته باشد یا در جامعه تاثیرگذار باشد. به نظرم مجموع این مسائل می‌تواند در آمار مشارکت انتخابات موثر باشد. حرف‌هایی نظیر اینکه کرونا باعث کاهش مشارکت شد، خنده دار است. ببینید مرکز کرونا شهر قم بوده، در حالی که میزان شرکت کنندگان در انتخابات آن شهر معادل درصد مشارکت در کل کشور است. این درحالی است که قاعدتا کسی نباید در مرکز کرونا به دلیل وجود این ویروس شرکت می کرد. ولی می‌بینیم که آمار مشارکت در آنجا مساوی معدل کل کشور است و نه پایین‌تر. مهاجری گفت: اصلا علاقه ندارم از الان بگویم مجلس آینده ضعیف است، اما بی‌تردید این مجلس با مشکلات بسیاری روبه رو است. اولین مشکل آن مقبولیت نزد جامعه است به هر حال مجلسی که معدل رایش از ۴۲ درصد رای واجدان شرایط را تشکیل دهد، تقریبا نماینده ۲۰ درصد جامعه خواهد بود. حتی در برخی شهرهای بزرگ این رقم به عدد پایین تری می رسد. بنابراین نمایندگان مجلس باید بدانند هویتشان این بوده و تصور نکنند خبری است.

◆ مردمی که در انتخابات شرکت نکردند نتیجه گرا هستند

وی بیان کرد: البته به لحاظ قانونی انتخابات برگزار شده و پس از تایید صحت انتخابات از سوی شورای نگهبان، با صدور اعتبارنامه آقایان وارد مجلس خواهند شد و قانون وضع می‌کنند. اما به هرحال پایگاه مردمی این مجلس محدود است و این بدان معنا نیست که این پایگاه محدود خواهد ماند. نمایندگان مجلس آتی اگر تلاش کنند با رأی مردم به ویژه آن بخش بزرگی که شرکت نکردند هماهنگ شوند و تنها نماینده کسانی نباشند که در انتخابات شرکت کردند، می توانند پایگاه خود را تقویت کنند.

این فعال سیاسی اصولگرا گفت: معمولا بخشی از مردم در هر حالتی در انتخابات شرکت می کنند اما مردمی که شرکت نکردند بیشتر افرادی نتیجه گرا هستند یعنی وقتی می‌بینند رأی دادن تغییری در زندگی آنها ایجاد نمی کند از شرکت در انتخابات دلسرد می‌شوند. بنابراین نمایندگان باید برای همین مردمی که نتیجه‌گرا هستند، بیشتر کار کنند تا رغبت و تمایل آنها را به خود جلب کرده و مجلسی موفق باشند.

وی در پاسخ به این سوال که چه لزومی دارد نمایندگانی که نیازی به جامعه رای بیشتری برای خود نمی بینند، برای جلب نظر آنهایی که رای نداده اند تلاش کنند؟، گفت: این ایرادی که مطرح می کنید متاسفانه به دلیل عدم وجود اخلاق سیاسی در کشور وارد است. یعنی یک نماینده حتی در برابر همین افراد معدودی که به او رأی داده‌اند پاسخگو نیست. در حالی که اگر یک حزب پیروز انتخابات باشد، حداقل به خاطر حفظ پرستیژ و اعتبار خودش هم که شده، مطالبات رای دهندگان را پیگیری می‌کند.

◆ برخی نماینده ها با آنکه رأی پایینی دارند، اما صدای کلفتی دارند

مهاجری گفت: امروز یک نماینده مجلس حتی اگر در طول ۴ سال یک بارهم به حوزه انتخابیه خود سر نزند همچنان نماینده است. مردم هم نمی‌توانند انتقاد و اعتراضی به او کنند. شاید با نزدیکی به انتخابات یکسری کارهای پوپولیستی هم شروع کند تا مجدد رای بیاورد. کاهش مشارکت برای مجلس بحران مشروعیت می آورد. لذا نمایندگان باید از این بحران مشروعیت بترسند و نگران باشند. آنها باید تلاش کنند این بحران مشروعیت را پشت سر بگذارند و سعی کنند که با بدست آوردن دل های مردم و رای آنها در انتخابات بعدی جمعیت بیشتری را پای صندوق ها بیاورند.

وی با اشاره به حاشیه های تبلیغاتی برخی نمایندگان مجلس پیش از انتخابات گفت: تبلیغات این نماینده‌ها تفاوت محسوسی با ادوار گذشته نکرده است. خیلی از نماینده‌ها

تبلیغاتی پوپولیستی می‌کنند و وعده‌هایی بیجا می‌دهند، وعده‌هایی که اصلا در صلاحیت نماینده نیست. برخی‌ها نیز انتقادهای تندی از دولت می کنند و بعد اوقتی وارد مجلس شدند خواهند فهمید «یک من ماست چقدر کره دارد»، از این رو آرامش پیدا می کنند. یک بخش تندرویی هم از نماینده ها هستند که با آنکه رای پایینی دارند، اما صدای کلفتی دارند. این افراد که متاسفانه جزو ما اصولگراها هم هستند مقبولیت و مشروعیت مجلس را از بین خواهند برد و باعث ناکارآمد شدن مجلس آتی خواهند شد. مهاجری در پایان گفت: تقریبا مطمئن هستم ماه های اول مجلس آینده در دست برخی افراد هوچی خواهد بود و همین باعث خواهد شد که احتمالا مردم را از همین رای پایینی که به آنها دادند پشیمان کنند.

یک کارشناس مسائل شبه قاره

چهار سناریو پیش روی افغانستان

یک کارشناس مسائل شبه قاره، با اشاره به اقدام "عبدالله عبدالله" و" اشرف غنی" مبنی بر سوگند خوردن به عنوان رییس جمهور افغانستان طی دو مراسم جداگانه اظهار کرد: فعالیت همزمان دو ریس جمهور در افغانستان مخالف قانون اساسی این کشور است و این موضوع زمینه را برای وقوع جنگ داخلی در افغانستان فراهم می کند و حتی ممکن است منجر به تجزیه این کشور شود.

نوذر شفیعی، ، در مورد اقدام روز دوشنبه عبدالله عبدالله و اشرف غنی مبنی بر برگزاری مراسم تحلیف ریاست جمهوری در دو مکان متفاوت و طی دو مراسم جداگانه و قسم خوردن هر دوی آنها به عنوان رییس جمهور افغانستان، گفت: اتفاقاتی که در روز دوشنبه در افغانستان رخ داد در حقیقت بازتاب اشتباهی است که پیش از این در شمارش آرای انتخابات ریاست جمهوری در این کشور رخ داده است. این کارشناس مسائل شبه قاره با بیان این‌که در جریان شمارش آرا تدابیری که بیش از این در ارتباط با این موضوع در نظر گرفته شده بود به درستی اجرا نشد، ادامه داد: صندوق هایی که نباید آرای آنها مورد محاسبه قرار می گرفت در شمارش آرا محسوب شد و این باعث ایجاد تفاوت آرا بین اشرف غنی و عبدالله عبدالله شد و زمینه را برای پیشی گرفتن اشرف غنی از عبدالله عبدالله فراهم کرد. وی با بیان این‌که در پی این تخلف و نپذیرفتن نتیجه آرا از سوی عبدالله عبدالله در روز دوشنبه، اشرف غنی و عبدالله عبدالله هر کدام در مراسمی جداگانه سوگند ریاست جمهوری خواندند و این برخلاف قانون اساسی افغانستان است، اظهار کرد: در افغانستان به نظر می‌رسد که کمیسیون انتخابات در این کشور مستقل است ولی برای کسانی که تحولات در افغانستان را از نزدیک دنبال می کنند این موضوع مشخص است که کمیسیون انتخابات در شمارش آرا تخلف کرده است و آرای کسانی که برای شرکت در انتخابات از قبل ثبت‌نام نکرده بودند و همچنین آرای مناطقی که به خاطر ناامنی قرار بود در آن انتخابات برگزار نشود، مورد توجه قرار گرفته و شمارش شده است. این کارشناس مسائل شبه قاره با اعتقاد بر این‌که اگر آرای پاک از آرای مشکوک جدا می‌شد به احتمال زیاد عبدالله عبدالله رییس جمهور افغانستان می‌شد ولی مسیر به نحو دیگری طی شد، ادامه داد: اقدام روز دوشنبه آقای عبدالله عبدالله مبنی بر برگزاری مراسم تحلیف ریاست جمهوری یک اقدام نمادین برای اعتراض به نتایج انتخابات و نحوه شمارش آرا است. شفیعی با بیان این‌که در جریان تحولات افغانستان باید به چند موضوع توجه داشت، اضافه کرد: موضوع اول اهمیت ثبات و آرامش در افغانستان است. در حال حاضر این دو موضوع بیش از هر چیز دیگری برای شهروندان افغانستانی اهمیت دارد.

◆ رعایت قانون تضمین کننده ثبات و آرامش در افغانستان است

وی با بیان این‌که رعایت قانون تضمین کننده ثبات و آرامش درافغانستان است، ادامه داد: برای تحقق این موضوع باید آقای عبدالله عبدالله و اشرف غنی در مواضع خود انعطاف نشان دهند، به هر حال اتفاق غلطی در شمارش آرا در انتخابات ریاست جمهوری افغانستان حادث شده ولی این اتفاق غلط نباید به پیامدهای بدتری منجر شود. این کارشناس مسائل شبه قاره با بیان این‌که چهار سناریو را می‌توان برای آینده افغانستان با توجه به تحولات رخ داده در این کشور متصور بود، گفت: سناریوی اول این است که آرا مورد بازشماری قرار گیرد و همان‌طور که تیم آقای عبدالله عبدالله می گوید این شمارش آرا زیر نظر یک مرجع صالحه بین‌المللی انجام و سپس نتیجه انتخابات اعلام شود. شفیعی ادامه داد: سناریوی دوم این است که به دوره قبل برگردیم، چنانکه در این کشور بار دیگر «دولت وحدت ملی» تشکیل شود و آقای غنی رییس جمهور و آقای عبدالله عبدالله رییس دولت اجرایی شود منتهی باید اشکالاتی که در گذشته در این عرصه وجود داشت، برطرف شود و اینگونه نباشد که آقای غنی به عنوان رییس جمهور کل اختیارات در دستش باشد و آقای عبدالله عبدالله به عنوان رییس دولت اجرایی اختیاری نداشته باشد. این کارشناس مسائل شبه قاره در مورد سناریوی سوم پیش‌روی افغانستان نیز اظهار کرد: در حال حاضر پروسه مذاکرات صلح بین آمریکا و طالبان به پایان رسیده و یکی از مسائل و نگرانی‌های مطرح در این پروسه بحث انتخابات ریاست جمهوری افغانستان بوده است. در همین چارچوب طالبان می گوید انتخابات ریاست جمهوری بخشی از پروسه صلح باید باشد. به نظرم می‌توان از این بهانه استفاده کرد و زمینه را برای برگزاری انتخابات مجدد ریاست جمهوری در افغانستان فراهم کرد به این نحو که رییس جمهور فعلی ماموریت‌اش یکسال دیگر تمدید شود و یا نتیجه انتخابات جدید برای یک سال پذیرفته شود و آقای اشرف غنی به عنوان رییس جمهور موقت انتخاب شود و سپس زمینه برای برگزاری انتخابات جدید برگزار شود. مشروط به این که اشتباهات قبلی تکرار نشود و مذاکرات بین طالبان و گروه‌های افغانی نیز انجام شود.

◆ دولت وحدت ملی بهترین گزینه برای همه

شفیعی در ادامه این مصاحبه گفت: بدترین سناریو این است که وضعیت فعلی ادامه پیدا کند. عبدالله عبدالله در کنار اشرف غنی خود را رییس جمهور افغانستان بداند و در صدد تشکیل کابینه برآید. اگر چنین اتفاقی رخ دهد، مناطق شمالی افغانستان از جمله جاهایی که تاجیک‌ها، ازبک‌ها و هزاره‌ها زندگی می کنند و همچنین بخش مهمی از کابل در اختیار عبدالله عبدالله خواهد بود و استانداران آن مناطق که هر کدام نیروهای مسلح وابسته به خود را دارند از اشرف غنی حرف‌شنوایی نخواهند داشت. وی تاکید کرد: این اختلافات سیاسی موجب وقوع درگیری نظامی خواهد شد که نتیجه آن شروع جنگ‌های داخلی در افغانستان و زمینه برای تجزیه این کشور است. شفیعی ادامه داد: در همین چارچوب به نظر می‌رسد که تشکیل دولت آشتی ملی بهترین سناریو برای شرایط موجود در افغانستان است البته به شرطی که تیم آقایان اشرف غنی و عبدالله عبدالله هر کدام در مطالبات و خواسته‌های خود انعطاف به خرج دهند و قدرت را به گونه‌ای تقسیم کنند که رضایت هر دو طرف فراهم شود. برای تحقق این موضوع باید نیروهای سیاسی داخل افغانستان و بازیگران بین‌الملل موثر در این کشور دست به کار شوند وگرنه اگر سناریوی چهارم در افغانستان رخ دهد نه تنها افغانستان بلکه کل جامعه بین‌المللی آسیب می‌بیند. این کارشناس مسائل شبه قاره همچنین در پایان سخنان خود تصریح کرد: بهترین سناریو برای ایران و آمریکا در افغانستان هم این است که گزینه دوم یعنی دولت آشتی ملی محقق شود.

محمودمیرلوحی:

باید تلاش کنیم منافع ملی را در تمام سیاست‌ها لحاظ کنیم

یک فعال سیاسی گفت: باید با کشورهای اسلامی و همسایه خود رابطه موثر برقرار کنیم. باید واقعیت های پیرامونمان را درک کنیم و شعارهای تند ندهیم. محمود میرلوحی اظهار کرد: در فضای انتخاباتی خیلی بحث شد که نکند جایگاه مجلس در تصمیمات و سیاست‌های کشور تنزل پیدا کرده و مجلسی که حضرت امام(ره) می فرمود در راس امور است به آخر رسیده است؛ چراکه در موضوعاتی مثل افزایش قیمت بنزین احساس می‌شد خیلی حضور پررنگی ندارد. وی ادامه داد: در جنگ تحمیلی و گروگان گیری های آمریکایی ها یادمان هست که حضرت امام(ره) برای مجلس شورای اسلامی چه جایگاهی در نظر داشتند و مجمع تشخیص را هم برای دفاع از مجلس ایجاد کردند. اگر به بحث های آن سال‌ها برگردیم تاسیس مجمع برای گره گشایی از مجلس و محدود کردن شورای نگهبان بود. وی گفت: نظارت استصوابی پیش‌آمد و به جایی رسیدیم که نه‌تنها مجلس در جای خود نیست، بلکه مجمع هم خودش را جایگاه دیگری معرفی می کند. در موضوع FATF دیدیم چه اتفاقاتی افتاد. میرلوحی در گفت‌وگو با ایسنا، تصریح کرد: به نظر می‌آید مجلس آتی باید تلاش کند تا به جایگاه خود بر گردد و همچنین در سیاست خارجی حضور فعال داشته باشد . ایران با برجام توانست وحدت جهان را بشکند. درست است که اروپاییان نتوانستند آن‌طور که باید پای قول‌های خود بمانند و حیثیت و اقتدارشان زیر سوال است، اما وحدتش به خاطر برجام با آمریکا از بین رفته است. حالا ما همین مقدار برجام را از دست بدهیم بهانه‌ای علیه ما شکل می‌گیرد. وی افزود: نتوانستیم موضوع FATF را درست مدیریت کنیم و باری به ما اضافه کرد. باید مواظب باشیم بهانه به دست آمریکایی ها ندهیم. آمریکا با اینکه تنها است، اما از طریق تحریم‌ها به ما فشار می آورد. میرلوحی تاکید کرد که باید از طریق مجلس آتی تنش زدایی و دوست یابی کنیم. وی گفت: باید با کشورهای اسلامی و همسایه خود رابطه موثر برقرار کنیم. باید واقعیت های پیرامونمان را درک کنیم و شعارهای تند ندهیم. فضا سازی نکنیم هزینه نتراشیم و همواره رفتاری حکیمانه از کشورمان به دنیا نشان دهیم. با برجام پرونده نظامی و تسلیحاتی ما بسته شد. اگر درست عمل کنیم می توانیم آن فضای سنگین علیه خود را با تلاش و ظرفیت دیپلماتیک به فضایی بهتر تبدیل کنیم. این فعال سیاسی گفت: صنعت و اقتصاد ما نیازمند رابطه با دنیا است. اگر ترامپ قرار باشد باز رای بیاورد باید در تصمیم گیری ها دوره پنج ساله سختی را در نظر داشته باشیم. باید تلاش کنیم منافع ملی را در تمام سیاست‌ها لحاظ کنیم. میرلوحی در پایان گفت: درست است که نباید تسلیم شویم، ولی نباید به سمت تند شدن فضا برویم. می توانیم امیدوار باشیم که مجلس یازدهم هزینه‌ای ایجاد نکند و در عین حال بار سنگینی که روی دوش ملت است را کم‌تر کند.

نکته

الزامات و پیامدهای نهادینگی تحزب؛

نبض نامنظم تحزب

فعالیت حداقلی و موسمی احزاب در کشورمان، تحت تاثیر روندهای جاری رو به سراشیبی قرار گرفته است. اعتبار بخشی به نهادهای انتخابی و بسترسازی برای مشارکت قانونی احزاب در ساختار قدرت، به تقویت حلقه اتصال مردم با حاکمیت می انجامد.

یازدهمین دوره انتخابات مجلس هم برگزار شد و وضعیت شور نیم‌بند و کم‌رمق سیاسی که در نتیجه روندهای گوناگون از ناخرسندی‌های معیشتی و بنزینی گرفته تا رد صلاحیت گسترده اصلاح‌طلبان و رقابت‌های درون جریانی میان اصولگرایان ایجاد شده بود، زودتر از روال معمول فروکش کرد. مشارکت ۴۲ درصدی مردم در انتخابات، اگرچه محصول متغیرهای چندگانه‌ای چون آغاز شیوع کرونا، سقوط هواپیمای اوکراینی و... معرفی شد، ولی کاهش سطح رقابتی بودن انتخابات و کنشگری کمرنگ و منفعلانه بخش مهمی از احزاب و تشکل‌های سیاسی در آن قابل انکار نیست.

این بار شیوع کرونا در کشور مزید بر علت شد و مباحث مربوط به بعد از انتخابات را زودتر از حد انتظار به حاشیه برد. تکاپوی احزاب و جریان‌های سیاسی هم زودتر از هر انتخاباتی از فضای عمومی جامعه رخت بربست و احتمالا تا رخداد انگیزشی بعدی که گمان می‌رود سیزدهمین دوره انتخابات ریاست جمهوری باشد، در خلوتِ گزیده خود خواهندماند.

این روزهای هول و هراس از کرونا، آنچه بیش از خودِ انتخابات، این مفهوم و رخداد را به یاد می‌آورد درگذشت دو تن از منتخبان مردم از حوزه‌های تهران و رشت است که هر چند توانستند جواز ورود به مجلس یازدهم را به دست‌آورند اما از جمع ۲۹۰ نماینده مجلس آتی کاسته‌شدند.

در این فضا و بیش از پیش، موسمی و فصلی بودن فعالیت احزاب و تشکل‌های سیاسی، سیمایی متکثر در ساختار قدرت را در کشورمان تصویر نمی‌کند. به رغم حمایت قانون اساسی از موجودیت و فعالیت احزاب و تشکل‌های سیاسی، ولی نظام حزبی در کشورمان به خاطر وجود چالش‌های محسوس و نامحسوس بسیار، نهادینه، پایدار و استوار نیست.

◆ سیر تحزب در کشور

با اینکه بیش از صد سال از شکل گیری نخستین احزاب در ایران می گذرد، ولی نظام حزبی هنوز در کشور ما نهادینه نشده است.

پس از پیروزی انقلاب مشروطه و طی دوره دوم مجلس، نخستین احزاب در کشور شکل گرفته و رسما کار خود را آغاز کردند. فراهم نبودن بسترهای اجتماعی و فرهنگی، تشکل‌ها و احزاب موجود را از معنای دموکراتیک و کارکردهای سیاسی آن تهی کرده بود. در این دوره احزاب بیشتر از آنکه کارکردهایی دموکراتیک داشته باشند، ستیزهای سیاسی غیرمسالمت‌آمیز را در عرصه سیاست پیش می‌بردند. با اینکه احزاب منادیان دوره مدرن در ایران بودند، ولی جاری و ساری بودن ساختارهای پیشین اجتماعی، اقتصادی، سیاسی و... مانع از ایجاد تحزب به معنای واقعی آن در کشور شد.

شکست مشروطیت و پس از آن دوران پادشاهی پهلوی اول و دوم هم شرایط مهیایی برای شکل گیری و فعالیت موثر احزاب ایجاد نکرد. در این دوران هم تنها نمایشی از تحزب در کشور وجود داشت.

نظام جمهوری اسلامی ایران فعالیت احزاب را مورد حمایت قرار داد. قانون اساسی جمهوری اسلامی ایران در اصول ۲۶ و ۲۷ خود فعالیت احزاب، انجمن‌های سیاسی و صنفی و انجمن‌های اسلامی مشروط به اینکه اصول استقلال، آزادی وحدت ملی و موازین اسلامی و اساس جمهوری اسلامی را نقض نکنند به رسمیت شناخته است.

مجلس شورای اسلامی در شهریور ۱۳۶۰ برای اجرای این بند از قانون اساسی، قانون «فعالیت احزاب، جمعیت‌ها و انجمن‌های سیاسی و صنفی و انجمن‌های اسلامی یا اقلیت‌های دینی شناخته شده» را در ۱۹ ماده تصویب کرد. بر این اساس، حزب‌ها و گروه‌هایی در کشور حق فعالیت دارند که خود را با این قانون منطبق کرده و از مقام‌های پیش‌بینی شده در این قانون مجوز فعالیت دریافت کنند. به‌ویژه بودجه این احزاب باید از راه‌های مشروع و قانونی تامین شده و مصرف گردد.

به پشتوانگی این قانون، به ویژه در سال‌های میانی دهه ۶۰ و پس از انحلال حزب «جمهوری اسلامی»، احزاب و تشکل‌های سیاسی مختلفی در عرصه سیاسی کشور پا به عرصه وجود گذاشتند. در سال‌های میانی دهه ۷۰ به ویژه پس از روی کار آمدن دولت اصلاحات، جمع دیگری از احزاب که اغلب گرایش چپ و میانه‌رو داشتند، اعلام موجودیت کردند. ورود به سال‌های میانی دهه ۸۰ و ظهور نسل نو در میان اصولگرایان هم زمینه‌ساز تولد تعدادی دیگر از احزاب شد. رخدادهای بعد از انتخابات سال ۸۸ ریزش‌هایی را میان احزاب و تشکل‌های سیاسی به همراه آورد. پس از روی کار آمدن دولت اعتدال و ایجاد فضای باثبات‌تر سیاسی، موج دیگری از احزاب، توانستند با کسب مجوز از وزارت کشور، نام خود را به فهرست تشکل‌های سیاسی کشور بیافزایند.

اکنون نام بیش از دویست حزب و تشکل شناسنامه‌دار در وزارت کشور و خانه احزاب به ثبت رسیده است. تعدد احزاب در کشورمان از مسیر هموار قانونی برای ایجاد تشکل‌های سیاسی نشان دارد. این در حالی است که تعداد انگشت‌شماری از این احزاب، فعالیت مستمر و پایداری دارند و به مثابه یک حزب به معنای واقعی آن در عرصه سیاسی و مدنی نقش‌آفرینی می کنند.

از دید ناظران سیاست در کشورمان به رغم تعدد و تکثر احزاب، از نبود نظام حزبی کارآمد رنج می‌برد. چالش‌های فرهنگی، اجتماعی، سیاسی و ساختاری متعددی بر سر راه فعالیت موثر احزاب در کشورمان وجود دارد. ملموس نبودن مفهوم تحزب در جامعه، نبود فرهنگ کار جمعی و مشارکت‌جویی، ضعف جامعه مدنی، مقاومت ساختار سیاسی مقابل مفهوم دموکراتیک حزب، ذهنیت منفی حاکمیت در مورد وابستگی حزبی و... به نوعی نهادینه شدن نظام حزبی در کشور را دور از دسترس قرار داده است.

با این وصف، تعدادی از احزاب سیاسی در کشورمان در بزنگاه‌های انتخاباتی فعال می‌شوند و به صورت مقطعی، معادلات سیاسی را از کنشگری خود متاثر می کنند. این در حالی است که در نظام‌های مردم‌سالار، تحزب نهادمند است و کارویژه‌های متعدد حزب، نه فقط در بازه انتخابات، بلکه در بستر زمان و در ارتباط تنگاتنگ با جامعه مدنی و حاکمیت تحقق می‌یابد.

◆ الزامات و پیامدهای نهادینگی تحزب

تحقق مردم‌سالاری در کشور، در گروی تعدد و تکثر احزابی است که هر یک بخشی از دیدگاه‌های جامعه را نمایندگی کرده و با پشتوانه مردمی، در مسیر پیاده‌سازی اهداف خود برای ورود به ساختار قدرت از مسیر قانونی فعالیت می کنند. به عبارتی احزاب ستون ساختمان دموکراسی هستند که بدون وجودشان، پای مردم‌سالاری لنگ می‌زند.

احزاب با تحقق کارویژه هایی چون آموزش سیاسی، کادرسازی، معرفی نامزدهای انتخاباتی، مدون‌سازی مطالبات عمومی، ارایه سیاست‌ها و برنامه‌های معین برای اداره کشور، انتقاد از قدرت حاکم و... ضمن ایفای نقش واسط میان مردم و حکومت، پایه‌های مردم‌سالاری را هم تحکیم می کنند. احزاب سیاسی در تاثیرگذاری بر قدرت و مشارکت سیاسی در حکومت های دموکراتیک و مردم سالار نقش ویژه و مهمی دارند. نرخ مشارکت سیاسی در هر جامعه ای، بر مدنی و دموکراتیک بودن آن جامعه دلالت دارد.

نظام جمهوری اسلامی ایران به عنوان الگویی بدیع از مردم‌سالاری دینی، از وجود احزاب مختلفی که نماینده جامعه متکثر ایران باشند بی‌نیاز نیست؛ احزابی که نه فقط در بزنگاه انتخابات، بلکه به صورت مداوم و کارآمد، وظایف چندبعدی خود را به انجام رسانده و تفاهمی کارآمد میان جامعه و حاکمیت ایجاد کنند.

این در حالی است که احزاب در کشورمان اغلب به صورت موسمی فعال می‌شوند. به این معنی که به موجب اتفاقات انگیزشی چون انتخابات به یکباره جان می گیرند و دست به فعالیت می زنند و پس از عبور از بزنگاه‌های حساس سیاسی، فرومی‌نشینند.

فعالیت مقطعی احزاب برای تحقق دموکراسی در حالی امری نابسنده محسوب می‌شود که در کشورمان حتی همین فعالیت موسمی هم در پاره‌ای از موارد تحت تاثیر فضای انتخاباتی تک‌سویه قرار می گیرد. فضای غیررقابتی انتخاباتی بسیاری از احزاب کشورمان را از انگیزه فعالیت و پویایی مقطعی هم تهی می کند.

در جریان انتخابات اخیر مجلس شورای اسلامی، بسیاری از احزاب اصلاح‌طلب، به خاطر رد صلاحیت گسترده نیروهایشان، از ارایه فهرست انتخاباتی بازماندند. حتی «شورای عالی سیاستگذاری اصلاح‌طلبان» به عنوان سازوکار جمعی اصلاح‌طلبان هم در سایه رد صلاحیت‌های گسترده از ارایه فهرست خودداری کرد.

افزون بر محدودیت‌های اعمالی بر تشکل‌های سیاسی به‌ویژه در جریان اصلاح‌طلب، زیر سوال بردن کارآمدی نهادهای انتخاباتی چون مجلس و دولت از یک سو و زیر سوال

ایمان

سیاسی، اجتماعی، فرهنگی، علمی، ورزشی و هنری

صاحب امتیاز و مدیر مسئول: حیدر ضیغمی
قائم‌مقام مدیر مسئول و سردبیر: حسین عبداللهی
مدیر تحریریه: روح‌الله کرمانی جمکرانی
طراح و صفحه‌آرا: محسن عبداللهی
عضو انجمن مدیران روزنامه‌های غیر دولتی آئین‌نامه اخلاق حرفه‌ای قابل مشاهده در سایت
تلفن: ۳۲۹۰۳۲۰۹ - ۳۲۹۰۶۱۶۰ صندوق پستی: ۴۴۹۵/ ۳۷۱۸۵
نشانی: قم- بلوار شهید صدوقی، کوچه ۲۶ ممیز یک پلاک ۴۷
چاپ همشهری ۳ (روزنامه) ۰۶۱-۳۲۹۰۶۱۶۰ توزیع نشر گستر
www.emandaily.ir eimannews@yahoo.com

اذان صبح: ۵/۰۰ طلوع آفتاب: ۰۶/۲۲ اذان ظهر: ۱۲/۱۶ اذان مغرب: ۱۸/۲۸

چهارشنبه - بیست‌ویکم اسفند ماه ۱۳۹۸ - سال بیست‌ودوم- شماره ۵۰۰۰

پیامبر اکرم (ص):

هر کس قبل از غذا و بعد از آن، دست هایش را بشوید، پیوسته در گشایش، زندگی خواهد کرد و تَنش سالم خواهد ماند.

. کتاب من لا یحضره الفقیه: ج ۳ ص ۳۵۸ ح ۴۲۶۵

اخبار

شهردار قم تاکید کرد

استمرار اقدامات مقابله با شیوع کرونا

◆تأکید بر تقویت نشاط و شادابی شهر در آستانه بهار

شهردار قم با تاکید بر تشکیل ستادی در شهرداری در خصوص مقابله با کرونا گفت: ۱۰ کمیته این ستاد در حوزه‌های مختلف فعال شدند تا خدشه‌ای به روند خدمت‌رسانی به مردم ایجاد نشود.

دکتر سیدمرتضی سقائیان‌نژاد در حاشیه بازدید از ناوگان ضدعفونی شهر، با بیان اینکه برای برقراری روند عادی در شهر می‌بایست به روح و جسم شهر همزمان برسیم، اظهار کرد: قم خاستگاه انقلاب اسلامی است و تاب‌آوری و استقامت قم برای همه الگو بوده است و امروز این شهر در حالت فوق‌العاده و اضطراری قرار گرفته است. وی با تاکید بر اینکه در شرایط اضطراری باید برنامه‌ریزی ویژه‌ای صورت گیرد گفت: ویروس کرونا در تمام جهان و همه‌ی شهرهای کشور و شهر قم هم حمله‌ور شده و تمام اقشار درگیر این بیماری هستند.

شهردار قم با تاکید بر اینکه همچون دوران دفاع مقدس باید همه به نوبه خود به وظیفه عمل کنند تصریح کرد: ما باید با این ویروس زندگی کرده و ضمن مقابله با آن نشاط اجتماعی را حفظ کنیم و امید به زندگی را تقویت کنیم.

وی با تقدیر از پیش‌قراولان مقابله با ویروس کرونا اظهار کرد: همه‌ی ما می‌بایست رعایت شرایط خاصی که در شهر برقرار شده انجام دهیم و پیشگیری مهم‌ترین اصل است.

◆ضرورت دفاع از هویت قم در شرایط فعلی

دکتر سقائیان‌نژاد دفاع از هویت قم را در شرایط فعلی ضروری عنوان کرد و با اشاره به برخی بی‌مهری‌ها نسبت به شهر قم گفت: همه باید دست به دست هم دهیم و همدیگر را تقویت کنیم تا بتوانیم جبهه خود را در حوزه‌های مختلف حفظ کرده و به وظیفه عمل کنیم.

وی با تاکید بر تشکیل ستادی در شهرداری در خصوص مقابله با کرونا گفت: ۱۰ کمیته این ستاد در حوزه‌های مختلف فعال شدند تا خدشه‌ای به روند خدمت‌رسانی به مردم ایجاد نشود.

شهردار قم حفظ شادابی و نظافت شهر را مورد توجه قرار داد و افزود: مدیریت پسماند در این شرایط شیوع ویروس بسیار مهم است در عین اینکه در ایام پایانی سال شاهد افزایش چشمگیر تولید پسماند هستیم مدیریت پسماندهای عفونی و انتقال به موقع پسماند شهر به درستی در حال انجام است و مدیریت پسماند در شهر قم دقیقا مطابق دستورالعمل ابلاغی انجام می‌شود.

◆تأکید بر تقویت نشاط و شادابی شهر در آستانه بهار

وی با بیان اینکه شهرداری فراموش نکرده که در نزدیکی سال جدید قرار داریم و باید شور و نشاط و تازگی به شهر تزریق شود افزود: ما فراموش نکردیم که ماه اسفند است و نزدیک بهار هستیم به همین خاطر شاهد رنگ‌آمیزی گسترده جداول، توسعه فضای سبز، گل‌آرایی و درختکاری در سطح شهر هستیم.

دکتر سقائیان‌نژاد با اذعان به اینکه برای دانش‌آموزان و خانواده‌ها نیز برنامه‌هایی پیش‌بینی شده تا در منازل اوقات فراغت پر شود گفت: سازمان میادین میوه و تره‌بار نیز با توجه به لزوم تامین اقلام مورد نیاز مردم فعال بوده و خدمات کافی ارائه می‌کند.

◆ضدعفونی مستمر ناوگان تاکسیرانی و اتوبوسرانی

وی با اشاره به ضدعفونی مستمر ناوگان تاکسیرانی و اتوبوسرانی بیان کرد: نقاط مختلف شهر، ایستگاه‌های اتوبوس، بوستان‌ها، سرویس‌های بهداشتی و امکانات عمومی مستمر ضدعفونی می‌شود.

شهردار قم با تاکید بر افزایش تردد شهروندان به آرامستان بهشت معصومه(س) بیان کرد: در عین رعایت نکات بهداشتی، رعایت مسائل شرعی در دستور کار سازمان آرامستان‌ها است و شرایط کافی فراهم شده تا خدمات لازم ارائه شود.

وی گسترش خدمات الکترونیک شهرداری را مورد توجه قرار داد و افزود: تلاش کردیم این خدمات به گونه‌ای توسعه یابد که مردم کارهای خود را بدون مراجعه به شهرداری انجام دهند.

◆کارگران شهرداری سربازان گمنام مقابله با کرونا هستند

شهردار قم با اذعان به اینکه با امید و همدلی و همکاری می‌توان این بحران را ریشه کن کرد گفت: قم ایستاده است همچنان که هویت قم در ایستادگی و تاب‌آوری بوده امید است این هویت به دیگر شهرها نیز منتقل شده و این مشکل از سر کشور دور شود.

وی با تاکید بر اینکه کارگران شهرداری سربازان گمنام مقابله با کرونا هستند افزود: این سربازان گمنام شبی نیست که شهر را نظافت نکنند و از فضای سبز نگهداری نکنند تا صبح که مردم بیدار می‌شوند شهر پاکیزه و شاداب باشد و تلاش شده در حد امکان امکانات حفاظتی برای آنها تامین شود.

دکتر سقائیان‌نژاد تصریح کرد: برای غسال‌ها نیز با وجود اینکه لباس‌های حفاظتی هزینه سنگینی داشت دستورات لازم داده شده تا تهیه شود تا هیچ خطری آنها را در روند خدمت‌رسانی به مردم تهدید نکند.

مدیرعامل سازمان پارک‌ها و فضای سبز شهرداری قم:

سرانه فضای سبز قم به ۱۹.۷ متر مربع رسید

مدیرعامل سازمان پارک‌ها و فضای سبز شهرداری قم گفت: تا پایان آذرماه سرانه فضای سبز شهر قم ۱۹/۷ مترمربع رسیده است.

پیام جوادیان با بیان اینکه تا پایان آذرماه سرانه فضای سبز شهر قم ۱۹/۷ مترمربع رسیده است، اظهار کرد: در مقایسه با سرانه فضای سبز ۶ ماهه نخست سال ۹۴ که سرانه حدود ۱۴ مترمربع بوده، حدود ۵/۲ مترمربع توسعه همراه با جمعیت صورت گرفته است.

مدیرعامل سازمان پارک‌ها و فضای سبز شهرداری قم مساحت کل فضای سبز شهر قم را ۲۴ میلیون و ۴۶۶ هزار و ۹۹۵ مترمربع است، گفت: ۸۰ درصد این میزان آمار با جی آی اس برداشته شده و مجموع عملکرد بیش از این میزان بوده ولی ممکن است برخی از عرصه‌ها در آمار وارد نشده باشد.

جوادیان سرانه استاندارد به دست آمده از مطالعات برای شهر قم را مورد توجه قرار داد و گفت: سرانه تفرجگاهی شهر قم ۲/۴۳ مترمربع است که باید به سرانه ۵ مترمربع برسیم؛ سرانه فضای سبز شهری هم ۴/۵۷ مترمربع است که باید به سرانه ۸ مترمربع برسیم. وی ادامه داد: سرانه فضای سبز جنگلی شهر قم هم ۱۵/۲ است که باید به ۲۰ مترمربع برسیم؛ سرانه کل شهر هم ۱۹/۷ مترمربع است که باید به ۲۸ مترمربع برسد تا استاندارد فضای سبز در قم محقق شود.

مدیرعامل سازمان فرهنگی هنری ورزشی شهرداری قم مطرح کرد

آموزش فرهنگ شهروندی به مردم در قالب طرح سفیران شهروندی

مدیرعامل سازمان فرهنگی هنری ورزشی شهرداری قم گفت: طرح ارائه آموزش‌های فرهنگ شهروندی در قالب طرح سفیران شهروندی در ۹ سرفصل مدیریت پسماند، فضای سبز، هویت شهری و... آماده شده است.

ابوالقاسم مقیمی با اشاره به اقدامات سازمان در حوزه فرهنگ شهروندی، اظهار کرد: شاید بتوان گفت مهم‌ترین تکلیف این سازمان در حوزه فرهنگ شهروندی است؛ ما در شهری زندگی می‌کنیم که مردم بیشتر شهرنشین هستند تا شهروند و علقه نسبت به شهر بسیار کم است.

مدیرعامل سازمان فرهنگی هنری ورزشی شهرداری قم با تاکید بر اینکه افرادی در قم داریم که بیش از ۵۰ سال در این شهر ساکن هستند اما خود را قمی نمی‌دانند، گفت: با توجه به تراکم انسانی شهر نیز آموزش‌هایی نیاز بوده که انجام نشده است.

مقیمی با اشاره به تراکم بالای جمعیت شهرنشین در قم، تصریح کرد: در این راستا شهرداری آموزش‌های فرهنگ شهروندی و زندگی شهری را در قالب تولید آثاری چون انیمیشن، موشن گرافی و تبلیغات شهری داریم همچنین آموزش‌های فرهنگ شهروندی در قالب طرح سفیران شهروندی در ۹ سرفصل مدیریت پسماند، فضای سبز، هویت شهری و... آماده شده است.

وی گفت: این طرح درس‌ها در اختیار طلاب، دانشجویان، دانش اموزان و... قرار خواهد گرفت تا به عنوان سفیر در اقشار خود آموزش‌های لازم را ارائه کنند.

مدیرعامل سازمان فرهنگی هنری ورزشی شهرداری قم با اشاره به برگزاری دوره‌های مختلف آموزشی در مراکز زیرمجموعه شهرداری، گفت: تئاترهای خیابانی متعدد نیز در حوزه موضوعات فرهنگ شهروندی برگزار می‌شود.

توسط شهردار منطقه پنج قم صورت گرفت

کاشت درخت در بوستان کوهسار به مناسبت هفته منابع طبیعی

به مناسبت هفته منابع طبیعی، مراسم درختکاری با حضور شهردار منطقه پنج و مسئولین منطقه در بوستان کوهسار برگزار شد.

علیرضا اقبالیان با اشاره به اهمیت درختکاری و توسعه فضاهای سبز، گفت: کاشت نهال و کمک به محیط زیست و توسعه فضای سبز باید بعنوان فرهنگی فراگیر و مسئولیتی اجتماعی در بین آحاد جامعه نهادینه شود و افراد جامعه نسبت به این مهم اقدام نمایند. شهردار منطقه پنج قم ضمن تشکر از کلیه ی تلاشگران فضای سبز منطقه، اظهار داشت: طبیعت و موقعیت ویژه این منطقه باعث گردیده که شهرداری همواره با بسیج امکانات، درختکاری و توسعه فضای سبز را بیش از بیش در این منطقه عملیاتی نماید.

اقبالیان در پایان خاطرنشان ساخت: بی شک توسعه درختکاری و فضاهای سبز نیازمند مشارکت شهروندان در حفظ و نگهداری آن می‌باشد، که از تمامی شهروندان عزیز درخواست داریم شهرداری را در این اصل مهم یاری رسانند.

گاریکاتور

◄ویروس کرونا را به سفر نبریم!

طرح: علیرضا ذاکری

استاندار قم:

سطح تولید ماسک و لوازم بهداشتی افزایش می‌یابد

استاندار قم گفت: در راستای مقابله همه جانبه با ویروس کرونا، سطح تولید ماسک و لوازم بهداشتی برای استفاده کادر پزشکی و مردم در این استان افزایش می‌یابد.

بهرام سرمست روز سه شنبه در حاشیه افتتاح واحد تولید کننده ماسک N95 در شهرک صنعتی شکوهیه قم، بیان کرد: برای گسترش سطح تولید ماسک و سایر لوازم بهداشتی مورد نیاز استان در شرایط موجود، به دنبال رفع مشکلات واحدهای صنعتی تولیدکننده این محصولات هستیم

وی افزود: در ارتباط با واردات مواد اولیه و تامین ماشین آلات مورد نیاز این واحدها، مذاکراتی با آقای نهاوندیان، معاون اقتصادی رییس جمهوری انجام شد و این ایشان برای حمایت از این موضوع قول مساعد داد.

وی ادامه داد: به جد و با حضور میدانی مشکلات این واحدهای صنعتی را رصد و برای رفع آن تلاش می‌کنیم، تا محصولات تولیدی آن‌ها به منظور حفاظت بیشتر در مقابل ویروس کرونا، هرچه سریعتر در اختیار کادر درمانی و مردم استان قرار گیرد.

سرمست گفت: ماسک N95 ، بسیار مورد نیاز کادر درمانی بیمارستان‌هاست و به همین خاطر تولید این محصول در قم، نقش مهمی در کمک به ارتقای سطح حفاظت این مدافعان سلامت دارد.

وی بیان کرد: سازمان صمت و تعزیرات قم مسئولیت نظارت بر نحوه توزیع این اقلام در سطح استان را برعهده دارند تا این اقلام با نظارت بیشتر به دست مصرف کننده برسد، البته در این رابطه به دنبال افزایش سطح تولید برای تامین هرچه بیشتر بازار مصرف هستیم.

وی ادامه داد: به معاونت اقتصادی استانداری نیز دستور داده شده است که در این رابطه بر نحوه تولید و توزیع محصولات بهداشتی، نظارت بیشتری داشته باشد و از مردم نیز می‌خواهیم هرگونه تخلفی را در این خصوص به ما گزارش کنند.

◆تغییر خط تولید برخی صنایع قم برای تهیه مواد ضدعفونی

رییس سازمان صنعت، معدن و تجارت قم نیز در حاشیه بازدید از برخی واحدهای صنعتی تولیدکننده محصولات بهداشتی گفت: به‌منظور تامین محصولات موردنیاز شهروندان در مقابله با ویروس کرونا، خط تولید برخی واحدهای صنعتی این استان برای تهیه مواد ضدعفونی تغییر کرد. محمود سیجانی افزود: در استان حدود ۱۵ واحد راشناسایی کردیم که یا بالفعل در زمینه تولید مواد بهداشتی و ضدعفونی فعال بودند و یا توان این کار را داشتند.

وی افزود: تلاش کردیم با تشویق آنان به سمت تغییر خط تولید مواد ضدعفونی دست و سطوح، محصولات موردنیاز مردم در این شرایط را با سرعت بیشتری تولید کنیم.

وی ادامه داد: در همین رابطه پیگیری‌های لازم برای اخذ مجوزهای موردنیاز از نهادهای متولی به‌منظور عملیاتی ساختن این کار به‌سرعت در حال انجام است.

رییس سازمان صنعت، معدن و تجارت قم گفت: همچنین برای تامین مواد اولیه موردنیاز تولید این محصولات مانند الکل رایزنی‌های لازم با استان‌های مبدأ آن در حال انجام است تا این مواد به‌سرعت در اختیار واحدهای صنعتی هدف قرار گیرد.

سیجانی گفت: توان تولید استان در این زمینه محدود و تقاضا زیاد است، لذا هرگونه تولیدی که در این رابطه انجام می‌شود با برنامه‌ریزی صورت گرفته در اختیار سازمان غذا و دارو قرار می‌گیرد و براساس اولویت‌بندی دانشگاه علوم پزشکی میان بخش‌های مختلف توزیع می‌شود.

وی افزود: سطح تولید استان برای پاسخگویی به نیازهای ایجادشده، باوجود اضافه شدن نوبت‌های کاری و بهره‌گیری از حداکثر توان خطوط واحدهای صنعتی، کافی نیست و باید از ظرفیت‌های مختلف ازجمله واردات برای تامین نیاز قم به محصولات بهداشتی و ضدعفونی استفاده شود.

وی ادامه داد: در همین رابطه آماده همکاری با بخش خصوصی و بازرگانان برای واردات این محصولات هستیم و ثبت سفارش آنان به‌سرعت انجام می‌شود.

رییس سازمان صنعت، معدن و تجارت قم گفت: تمام تولیدات استان و وارداتی که در زمینه تهیه مواد ضدعفونی و بهداشتی صورت می‌پذیرد، در اختیار سازمان غذا و دارو قرار می‌گیرد تا بر اساس اولویت‌بندی دانشگاه علوم پزشکی توزیع شود. وی بیان کرد: نظارت براین کار توسط بازرسان سازمان صمت، تعزیرات و دانشگاه علوم پزشکی در قالب تیم‌های مشترک انجام می‌شود.

وی ادامه داد: حداکثر توان تولید واحدهای صنعتی استان در حوزه مواد شیمیایی و بهداشتی بدون هیچ‌گونه تعطیلی به کار گرفته می‌شود تا ظرفیت پاسخگویی به نیاز مصرف‌کنندگان بیشتر شود.

در این واحد صنعتی که دیروز در قم به بهره برداری رسید روزانه حدود سه هزار ماسک N95 که از لوازم مورد نیاز کادر درمانی در جریان مواجهه با ویروس کرونا است، تولید می‌شود.

حجم سرمایه‌گذاری انجام‌شده برای واحدهای صنعتی و معدنی موجود استان ۴۸ هزار و ۸۵۱ میلیارد ریال است که با این حجم از سرمایه‌گذاری صورت گرفته در ۲ هزار و ۲۲۵ واحد صنعتی و صنایع معدنی استان برای ۵۶ هزار و ۱۵۳ تن فرصت اشتغال ایجادشده است.

قائم مقام دانشگاه علوم پزشکی قم تاکید کرد

لزوم رعایت بهداشت فردی و قرنطینه خانگی

◆تست کرونای ۷۵۱ نفر در قم مثبت است

قائم مقام دانشگاه علوم پزشکی قم با تاکید بر لزوم رعایت بهداشت فردی و قرنطینه خانگی گفت: ابتلا به کرونا در قم همچنان صعودی است و تاکنون تست ۷۵۱ نفر مثبت اعلام شده است.

علی ابرازه روز سه شنبه در اظهارنظری با اشاره به آخرین آمار مبتلایان به بیماری کرونا در این استان افزود: در حال حاضر ۹۳۷ نفر در بیمارستان های کامکار، فرقانی، امام رضا(ع)، علی ابن ابیطالب(ع) و شهید بهشتی قم به دلیل مشکلات حاد تنفسی بستری هستند

وی ادامه داد: از ساعت ۷ صبح تا ۱۴ روز سه شنبه ۲۰ اسفند ۴۶ نفر از مراکز درمانی قم با بهبودی مرخص شدند.

این مسوول به آخرین آمار جان باختگان قم در اثر ابتلا به بیماری کوید ۱۹ اشاره نکرد. هفته گذشته این آمار ۳۰ نفر اعلام شده بود.

قائم مقام دانشگاه علوم پزشکی قم از مردم خواست همچنان مسائل بهداشتی را رعایت کرده و با ماندن در منزل و قرنطینگی خانگی، از مبتلا شدن به این ویروس جلوگیری کنند.

ابرازه پزشکان و پرستاران را جهادگران خط مقدم مقابله با ویروس کرونا دانست و اظهار داشت: قدردان زحمات پزشکان و پرستاران که در خط مقدم مبارزه با ویروس کرونا فعالیت می کنند، هستیم.

◆تعداد مبتلایان قطعی کرونا در کشور به ۸۰۴۲ نفر رسید

رئیس مرکز روابط عمومی و اطلاع رسانی وزارت بهداشت نیز اعلام کرد: تاکنون ۸۰۴۲ نفر در کشور به طور قطعی به ویروس کرونا مبتلا شده و ۲۹۱ نفر به علت ابتلا به این ویروس فوت کرده‌اند و همچنین ۲۷۳۱ نفر بهبود یافته‌اند.

کیانوش جهانپور روز سه شنبه درباره آخرین آمار ابتلای قطعی به ویروس کرونا و فوت ناشی از آن در کشور بیان کرد: از ظهر دیروز تا امروز و بر اساس نتایج آزمایشگاهی، ۸۸۱ مورد بیمار جدید مبتلا به کووید ۱۹ در کشور شناسایی شد و کل مبتلایان به این بیماری در کل کشور به ۸۰۴۲ نفر رسید. وی ادامه داد: متاسفانه در طول ۲۴ ساعت گذشته، ۵۴ نفر از مبتلایان جدید کووید ۱۹ جان خود را از دست دادند و مجموع جان باختگان این بیماری در کشور به ۲۹۱ مورد رسید. رئیس مرکز روابط عمومی و اطلاع رسانی وزارت بهداشت گفت: خوشبختانه تا کنون ۲۷۳۱ نفر از بیماران بهبود یافته و ترخیص شده اند و روند بهبودی و ترخیص این بیماران افزایش قابل ملاحظه ای داشته است.

وی ادامه داد: استان تهران همچنان بیشترین آمار مبتلا را دارد و استان مازندران هم پس از تهران، بیشترین تعداد ابتلا را دارد. استان خراسان رضوی مقصد مسافرتی برای هفته‌های آتی نخواهد بود و مردم باید این موضوع را مد نظر داشته باشند.

رییس اداره بهداشت نیروی زمینی ارتش:

ارتش آماده ضدعفونی مجدد خیابان‌های قم است

رییس اداره بهداشت و درمان نیروی زمینی ارتش جمهوری اسلامی ایران به اشاره به رویکرد این نهاد در مقابله با شیوع ویروس کرونا در قم، گفت: ارتش آماده ضدعفونی مجدد خیابان‌های این شهر است.

امیر سرتیپ دوم بهزاد موذنی روز سه‌شنبه در حاشیه بازدید از بیمارستان صحرایی ارتش در شهرک پردیسان قم در گفت‌وگو با خبرنگار ایرنا، بیان کرد: از پنجشنبه هفته گذشته نیروی زمینی ارتش جمهوری اسلامی ایران با اعزام ۵۰ دستگاه تجهیزات خودرویی؛ معابر، اطراف حرم حضرت معصومه(س) و بسیاری از کوچه‌های شهر قم را ضدعفونی کرده و درصورتی‌که احساس نیاز شود این اقدامات ادامه پیدا خواهد کرد.

وی یادآور شد: نیروی زمینی ارتش جمهوری اسلامی ایران آمادگی دارد در صورت نیاز معابر و خیابان‌های شهرهای مختلف کشور را ضدعفونی کند.

وی بیان داشت: قرارگاه جهادی مبارزه با ویروس کرونا در ارتش جمهوری اسلامی ایران تشکیل‌شده و رویکرد ارتش در مقابله با کرونا کاملاً تهاجمی و پیش‌دستانه است.

وی بیان کرد: ارتش جمهوری اسلامی ایران برای کنترل شیوع ویروس کرونا یک بیمارستان سیار ۵۰ تختخوابی را در شهرک پردیسان قم راه اندازی کرده است.

◆مراجعه روزانه ۳۰۰ بیمار مشکوک به کرونا به بیمارستان سیار ارتش

موذنی با بیان این که این بیمارستان از بخش‌های مختلف پزشکی تشکیل‌شده است، افزود: تمام تلاش پزشکان نیروی زمینی ارتش در شرایط حساسی که شیوع ویروس کرونا در کشور توسعه‌یافته، کمک به افزایش ظرفیت‌های درمان شهر قم می‌باشد. وی خاطرنشان کرد: تاکنون بیش از ۱۰۰۰ بیمار مشکوک به کرونا به بیمارستان سیار ارتش در شهرک پردیسان مراجعه کرده و افرادی که علائم ابتدایی این ویروس را داشتند به مراکز درمانی سطح شهر اعزام‌شده‌اند. موذنی ادامه داد: روزانه بالغ‌بر ۳۰۰ بیمار مشکوک به کرونا با مراجعه به بیمارستان سیار ارتش مورد تست و ارزیابی قرار می‌گیرند.

وی گفت: ارتش جمهوری اسلامی ایران در کنار ارزیابی و پذیرش بیماران مشکوک به کرونا، بسته‌های ضدعفونی‌کننده را به‌صورت رایگان در اختیار مراجعه‌کنندگان و عموم مردم منطقه پردیسان قرار می‌دهد. در بیمارستان ۵۰ تخته خوابی صحرایی در شهرک پردیسان قم متخصصان عفونی، عمومی، طب اورژانس و متخصصین بهداشت محیط، همچنین کادر پرستاری و کادر درمانی حضور دارند و آماده پذیرش بیماران هستند.

معاون حقوقی و امور مجلس وزارت بهداشت خبرداد

کاهش شیب ابتلا به ویروس کرونا در قم

معاون حقوقی و امور مجلس وزارت بهداشت، در حاشیه بازدید از ارائه خدمات بهداشتی درمانی قم، از کاهش چشمگیر شیب ابتلا به ویروس کرونا و عبور از نقطه پیک آن با اقدامات بهداشتی درمانی گسترده در این شهر خبر داد. دکتر کریم همتی با تقدیر از تلاش های گسترده ای که برای مقابله با ویروس کرونا طی چند هفته گذشته صورت گرفته، از کاهش چشمگیر شیب ابتلا به ویروس، افزایش تعداد بهبود یافته گان و عبور از نقطه پیک آن با اقدامات بهداشتی درمانی صورت گرفته در شهر قم خبر داد. معاون حقوقی و امور مجلس وزارت بهداشت، با اشاره به ماموریت ویژه ای که از سوی وزیر بهداشت برای پیگیری جدی وضعیت ارائه خدمات درمانی قم دریافت کرده است، گفت: در بازدید از دانشگاه علوم پزشکی قم، دیدارهایی با استاندار و همچنین مسئولان بهداشتی و درمانی استان داشتیم و از نزدیک در جریان اقدامات انجام شده و روند درمان بیماران قرار گرفتیم. وی گفت: بیشتر تلاش ما این است که شرایطی فراهم شود تا مردم بتوانند بدون دغدغه خدمات لازم را دریافت کنند تا روز به روز از تعداد مبتلایان کاسته شود. دکتر همتی افزود: طی این مدت تلاش کردیم که مقدار بیشتری دارو و تجهیزات به قم وارد شود تا در این زمینه شاهد کاهش حداکثری مشکلات باشیم. دکتر همتی با اشاره به ظرفیت مناسب استان قم از نظر تولیدات صنعتی گفت: از استاندار قم درخواست می کنیم با هماهنگی وزارت صمت زمینه تولید مواد و ملزومات امروز مردم همچون ماسک، لباس، تولید الکل هفتاد درصد به بالا و... را در همین استان فراهم آورند تا انشالله شاهد حل مشکل داروخانه های سطح شهر باشیم. معاون حقوقی و امور مجلس، ماموریت خود را ارائه گزارش وضعیت استان به وزیر بهداشت توصیف کرد و گفت: تلاش میکنم ضمن گفتگو با مسئولان استانی، مراجع عظام و روحانیون، در جریان کمبودها و مشکلات مردم قرار گرفته و از ظرفیت های موجود برای عبور از چالش فعلی استفاده کنیم. دکتر همتی در پایان تاکید کرد: تمام تلاش ما در وزارت بهداشت این است که که خدمت رسانی در سطح شهر را به روز کنیم، اقلام و موارد مورد نیاز شرایط فعلی را تامین کرده تا بتوانیم از آلام و دردهای مردم بکاهیم.

نامحرمانه

◄برخورد قضایی با انتشار دهندگان اخبار جعلی کرونا

شعبه ویژه در دادسرای تهران با انتشار دهندگان اخبار جعلی و ضربه‌زننده به سلامت و امنیت روانی جامعه برخورد قضایی می کند. به گزارش روز سه شنبه مرکز رسانه قوه قضاییه، در پی انتشار برخی اخبار کذب و جعلی در فضای رسانه ای و مجازی به ضابطان قضایی ابلاغ شد تا فضای رسانه ای و مجازی را بررسی ویژه و ادعاهای خلاف واقع در مورد شرایط اخیر کشور و شیوع ویروس کرونا را گزارش کنند. این گزارش می افزاید: بر اساس دستور قضایی در کنار تلاش مسئولان برای مبارزه با شیوع کرونا، مقابله با اخبار جعلی و کذب و منتشرکنندگان آن که امنیت روحی و سلامت روانی جامعه را به خطر می اندازند باید با جدیت در دستور کار ضابطان قضایی باشد. بر اساس این گزارش، ضابطان موظف هستند موارد ادعایی خلاف واقع را به صورت مستمر رصد کنند و گزارش خود در این مورد را به دادسرای تهران گزارش دهند. با تشکیل شعبه ویژه در دادسرای تهران بلافاصله افراد مدعی احضار و در مورد اسناد مطالب عنوان شده از سوی آنها تحقیق به عمل می آید. بنابر دستور صادره، پرونده های ارجاع شده به شعبه ویژه، خارج از نوبت بررسی و اگر مطالب منتشره از سوی افراد فراخوانده شده خلاف واقع و کذب باشد، برخورد قضایی لازم صورت می گیرد.

◄ممنوعیت دریافت و پرداخت پول نقد در بانکها

بانک مرکزی طی بیانیه ای به نظام بانکی کشور ابلاغ کرد که اسکناس نو توزیع نکنند چرا که با توجه به شیوع گسترده بیماری کرونا باید از شیوع هر چه بیشتر این بیماری جلوگیری شود. بانک مرکزی به بانک ها دستور داده است که همچنین تعدادی از دستگاه های خودپرداز فقط برای خدمات الکترونیکی اختصاص یابد ضمن آنکه این دستگاه ها نیز ضدعفونی شوند. در این بخشنامه آمده است: واحدهای روابط عمومی بانک‌ها موظف هستند مخاطرات ناشی از مبادله ی وجوه نقد را در احتمال ابتلا به بیماری کوییدِ۱۹ ، به مشتریان خود از طرق مختلف مانند اطلاعات داخل شعب، فایل های صوتی و تصویری و نیز بهره برداری از امکانات رسانه ملی، مطبوعات و فضای مجازی اطلاع رسانی نمایند. شعب بانک ها می بایست از دریافت و پرداخت هر گونه وجه نقد اعم از اسکناس، ایران چک و مسکوک اجتناب نموده و چنانچه ضرورتی به دریافت وجوه از مشتریان وجود داشت با رعایت کامل اصول تاکید شده بهداشتی اقدام گردد. انتقال وجوه دریافتی به خزانه بانک ها باید با رعایت تمام جوانب احتیاطی صورت گیرد و از دوبار شمار کردن آن توسط کارکنان خزانه ها جدا خودداری شود.

◄جاسبی تکذیب کرد: ایران هستم

عبدالله جاسبی، شایعات فضای مجازی را مبنی بر خروج او از ایران تکذیب کرد. دکتر عبدالله جاسبی، عضو شورای عالی انقلاب فرهنگی، رئیس اسبق دانشگاه آزاد و عضو هیات امنا و مؤسس دانشگاه آزاد اسلامی در گفت‌وگو با خبرنگار ایرناپلاس، با تکذیب شایعاتی که طی چند روز گذشته در فضای مجازی از خروج او از کشور خبر داده‌اند، گفت: در ایران هستم؛ مشغول به امور فرهنگی و علمی و دلیلی بر ترک کشور نمی‌بینم. طی روزهای اخیر و برای چندمین بار در ماه‌های گذشته، شایعاتی در فضای مجازی و شبکه‌های اجتماعی منتشر شده که جاسبی رئیس اسبق دانشگاه آزاد با پولی ۴۲ برابر محمود خاوری از کشور فرار کرده است. پیش از این نیز در شهریور و مهر سال جاری، شایعاتی مبنی بر فرار جاسبی از کشور یا خروج او از ایران با هدف درمان منتشر شده بود.

◄فارس را قرنطینه نکنید، گیلان دوم می‌شود

نماینده مردم رودسر و املش گفت: شهرستان‌های رودسر و املش هر کدام یک بیمارستان دارند که وضعیت خوبی ندارند و امکانات و تجهیزات آن‌ها بسیار ضعیف است و از امکانات اولیه برخوردار نیستند. بیمارستان املش که پزشک معالج هم ندارد و هر دو بیمارستان هم همواره با کمبود کادر درمانی، افراد خدماتی و کادر پرستاری بیمارستان مواجه بودند. نماینده مردم شیراز در مجلس گفت: به استاندار محترم، رک عرض می کنم، قرنطینه استان و جلوگیری ازسفرها به مقصد استان را اجرا کنید تا فارس، تبدیل به گیلان بعدی نشود.»

◄نان گران نخواهد شد

رئیس اتحادیه نانوایان سنتی گفت: نرخ نان تا اوایل سال آینده افزایش نخواهد یافت. با آرد یارانه‌ای، قیمت نان لواش و تافتون گردون ۳۰۰ تومان، تافتون تنوری ۵۵۰ تومان، بربری ۱۰۰۰ تومان، سنگک ۱۲۰۰ تومان است. همچنین با آرد نیمه یارانه‌ای نیز قیمت لواش و تافتون گردون ۴۵۰ تومان، تافتون تنوری ۸۵۰ تومان، بربری ۱۵۰۰ تومان، سنگک نیز ۱۸۰۰ تومان است.

◄شهردار تهران: به تهران نیایید

پیروز حناچی شهردار تهران درباره تصمیماتی که تهران به عنوان یکی از شهرهای مهمان‌پذیر برای ایام نوروز با توجه به شیوع کروناویروس جدید اتخاذ می کند، گفت: هیچیک از شهرهایی که مهمان‌پذیر بودند در ایام عید نوروز با توجه به این شرایط دعوت به مهمان‌پذیری نمی کنند. هر چه خانواده‌ها ساکن‌تر باشند و مراوده کمتری وجود داشته باشد، وسعت انتقال این ویروس قابل کنترل خواهد بود.

◄ترخیص وزیر صمت از بیمارستان

مشاور وزیر صنعت، معدن و تجارت گفت: وزیر صمت که به علت ابتلا به ویروس کرونا در بیمارستان بستری بود از بیمارستان ترخیص شده و در حال گذراندن دوره نقاهت در منزل است. علی‌اکبر رضایی در خصوص آخرین وضعیت درمانی رضا رحمانی وزیر صنعت، معدن و تجارت گفت: وزیر صمت متأسفانه چند روزی به دلیل وخامت حال در ای سی یو بیمارستان بستری شدند و تحت مراقبت‌های درمانی قرار گرفتند که به لطف خداوند و تلاش پرسنل و پزشکان بهبود حاصل و از بیمارستان مرخص شدند.

◄هشدار؛ با عروسی‌های پنهان برخورد می‌کنیم

رئیس اتحادیه تالارهای پذیرایی و تجهیز مجالس گفت: با برگزارکنندگان مراسم عروسی پنهانی در تالارهای اطراف تهران به‌شدت برخورد می کنیم. خسرو ابراهیمی نیا رئیس اتحادیه تالارهای پذیرایی و تجهیز مجالس تهران، در گفت‌وگو با باشگاه خبرنگاران جوان، در واکنش به برگزاری مراسم عروسی به صورت پنهانی در برخی از تالارهای اطراف تهران اظهار کرد: با عروسی‌های پنهانی در تالارهای اطراف تهران به‌شدت برخورد می‌شود.

اخبار

رییس قوه قضاییه:

پیگیری پرونده ترور شهید سلیمانی نماد دفاع از هویت ملی است

رییس قوه قضاییه گفت: پیگیری پرونده ترور شهید سلیمانی به عنوان نماد دفاع از مظلومان، مسئله‌ای مرتبط با هویت ملی و انقلابی ما است.

به گزارش روز سه شنبه مرکز رسانه قوه قضاییه، در ادامه روند پیگیری های قوه قضاییه مبنی بر تشکیل پرونده قضایی و تحت تعقیب قرار دادن عاملان و آمران ترور سردار شهید سلیمانی، سردمداران دولت و ارتش آمریکا و وابستگان آنها در منطقه، نشست تخصصی ویژه بررسی اقدامات صورت گرفته در پیگیری این پرونده با حضور نمایندگان وزارت امور خارجه، وزارت اطلاعات، سپاه پاسداران انقلاب اسلامی، ستاد حقوق بشر و دادستانی تهران با حضور رئیس قوه قضاییه برگزار شد.

در این جلسه آیت الله سید ابراهیم رییسی با اشاره به شخصیت حاج قاسم سلیمانی و مکتب فکری ایشان که برگرفته از ارزش های اسلامی و انقلابی است گفت: این اقدام تروریستی دارای ابعاد مختلف بین‌المللی، سیاسی، نظامی، حقوقی و قضایی است و هر یک از ابعاد آن دارای یک متولی خاص است اما بررسی و رسیدگی به بعد حقوقی و