ایران

روزنامه صبح ایران

یکشنبه ۲ دی ۱۳۹۷ ـ ۱۵ ربیع الثانی ۱۴۴۰ ـ ۲۳ دسامبر ۲۰۱۸ ـ شماره ۴۷۱۳ ـ سال بیست و یکم ـ ۱۰۰۰ تومان

ظریف در گفت‌وگو با هفته‌نامه لوپوئن فرانسه:

اروپایی‌ها می‌خواهند شنا کنند بی آنکه خیس شوند

وزیر خارجه کشورمان تاکید کرد: ما هیچ وقت به دنبال حذف هیچ کشوری نبوده ایم. برعکس، این سعودی ها بوده‌اند که به دنبال صدمه زدن به ما هستند ولی چون موفق نمی‌شوند، ما را به توسعه‌طلبی متهم می‌کنند. محمد جواد ظریف درخصوص عربستان، بحث آزمایش موشکی ، قدرت ایران در خاور میانه و ...با هفته‌نامه لوپوئن فرانسه گفت‌وگو کرد که متن کامل آن بدین شرح است...

۷

محسن هاشمی:

اصلاح طلبان باید واقع گرا باشند

عضو شورای مرکزی حزب کارگزاران سازندگی ایران گفت: اصلاح طلبان به دلیل محدودیت های سیاسی نتوانستند از ژنرال های خود در انتخابات استفاده کنند با این حال باید به عمل گرایی و واقع گرایی روی بیاورند و دستاوردهایی برای ارائه به مردمی که به آنها اعتماد کردند، داشته باشند.«محسن هاشمی» در گفت وگو با ایرنا در پاسخ به این پرسش که با فرا رسیدن موعد انتخابات اصلاح طلبان با نقد اقدامات دولت...

۷

ابهامات و نگرانی های پیش روی سهامداران

سفته بازان و طمع کاران بازندگان بورس

توصیه به سهامداران: کسب موفقیت در سرمایه گذاری های میان مدت و بلند مدت است

کارشناسان بازدهی بورس برای سهامداران را در گرو دید میان و بلندمدت آنان می دانند اما در صورت طمع ورزی و سفته بازی و تلاش برای کسب سودهای بزرگ کوتاه مدت، نتیجه ای جز زیان عاید آنها نخواهد شد. شاخص بورس در ادامه روند نزولی خود در پایان هفته ای که گذشت با افتی شدید وارد کانال ۱۵۶هزار واحدی شد که این موضوع، نگرانی هایی را در بین سهامداران درباره چشم انداز بازار سرایه و تداوم افت شاخص ایجاد کرده است. درباره چرایی افت شاخص عوامل مختلفی بیان می شود که از جمله مهم ترین آنها می توان به کاهش قیمت نفت ...

۳

عماد افروغ:

مطالبه مردم عدالت اجتماعی است

۲

محمد صدر مطرح کرد

مجمع نه شورای نگهبان دوم است و نه قانون گذار جدید

عضو مجمع تشخیص مصلحت نظام گفت: مجمع تشخیص تنها بر اساس مصلحت نسبت به اختلاف نظر مجلس و شورای نگهبان اعلام‌نظر می کند بنابراین این مجمع نه شورای نگهبان دوم و نه قانونگذار جدید است.

محمد صدر درباره مراحل بررسی اصلاح قانون مبارزه با پول‌شویی گفت: بعد از اینکه لایحه اصلاح قانون مبارزه با پول‌شویی در مجلس به تصویب رسید به شورای نگهبان ارسال شد که این شورا در مواردی ایراداتی به آن وارد کرد و در عین حال هیات عالی نظارت مجمع تشخیص مصلحت نظام نیز ایراداتی را درباره همین مصوبه به شورای نگهبان ارسال کرد که به مجلس فرستاده شد. وی ادامه داد: مجلس بعد از بررسی مجدد مصوبه اصلاح قانون مبارزه با پول‌شویی، ایرادات شورای نگهبان را اصلاح اما درباره ایرادات هیات عالی نظارت بر رای قبلی خود اصرار کرد...

۲

سوال های که بیشتر مربوط به کارکرد وزارتخانه مورد سوال نیست

هزینه هر سوال از وزیران در مجلس چقدر است؟

۷

سلطان قیر اعدام شد

۸

محمد دادکان:

خصوصی سازی سرخابی ها انجام شدنی نیست

دکمه سرخابی ها را می فروشند

اختیارات فردوسی پور را گرفته اند

کی روش کارش را بلد است

۴

معاون درمان دانشگاه علوم پزشکی قم تشریح کرد

آخرین وضعیت درمانی آیت الله مومن

معاون درمان دانشگاه علوم پزشکی قم آخرین وضعیت درمانی آیت الله مومن و اقدامات انجام شده توسط تیم پزشکی را تشریح کرد. محمود پرهام در گفت وگو با خبرنگاران با اشاره به وضعیت درمانی آیت الله مومن که در یکی از بیمارستان های قم بستری است گفت: ایشان با علائم کاهش سطح هوشیاری و همچنین اختلالات حرکتی بدن به بیمارستان منتقل شدند. وی بیان کرد: بلافاصله اقدامات اولیه پزشکی انجام و سی تی اسکن مغز نیز برای ایشان انجام شد که در سی تی اسکن، خونریزی مشاهده شد. معاون درمان دانشگاه علوم پزشکی قم تصریح کرد: سریعا مشاوره جراحی اعصاب، مشاوره داخلی مغز و اعصاب و مشاوره بیهوشی انجام و تیم پزشکی آماده اقدامات بعدی شدند. دکتر پرهام گفت: به منظور رفع مشکل تنفسی نیز لوله تنفس برای ایشان تعبیه و در حال حاضر در آی سی یو بستری هستند...

۸

ثبت نام رایگان موتورسیکلت اسنپ

- ساعت و مکان کار اختیاری
- پرداخت های منظم

ثبت نام و راهنمایی بیشتر با ارسال عدد ۳۷ به شماره ۲۰۰۰۹۶۶۷۰

با یک گوشی اندروید و موتورسیکلت درآمد میلیونی داشته باشید

اسنپ snapp | سامانه هوشمند حمل و نقل دانلود از snapp.ir

آگهی مزایده عمومی (نوبت دوم)

شهرداری قم

سازمان توسعه و عمران شهرداری قم

به استناد مجوز هیئت مدیره به شماره ۵۵/۱۵۲۲۸ مورخ ۹۴/۰۶/۰۸ در نظر دارد از طریق مزایده عمومی نسبت به فروش یک قطعه زمین واقع در انتهای بلوار شهید کریمی، نرسیده به میدان مرجعیت طبق مشخصات ذیل اقدام گردد.

ردیف	پلاک ثبتی	مساحت	ارزش هر متر مربع(ریال)	ارزش کل (ریال)	مبلغ پروانه	جمع کل	مبلغ سپرده(ریال)
۱	۱/۲۸۱/۳۰۴۵	۵۰۶/۹۲	۵۲,۰۰۰,۰۰۰	۲۶,۳۵۹,۸۴۰,۰۰۰	۴,۰۱۴,۰۲۲,۰۵۹	۳۰,۳۷۳,۸۶۲,۰۵۹	۱,۵۱۸,۶۹۳,۱۰۲

توضیحات:

۱) بهای پیشنهادی باید از حیث مبلغ ، مشخص ، معین و بدون ابهام بوده و در پاکت لاک و مهر شده (در بسته) تسلیم گردد.

۲) مبلغ سپرده شرکت در مزایده معادل ۵ درصد مبلغ پایه ملک مورد مزایده مندرج در آگهی میباشد که شرکت کنندگان باید به حساب شماره ۱۰۰۶۲۲۰۲۸۸ بانک شهر شعبه صفائیه به نام سازمان توسعه و عمران واریز و یا به صورت اوراق مشارکت و اوراق ضمانت تحویل نمایند.

۳) شرکت در مزایده و ارائه پیشنهاد به منزله قبول شروط طبق ضوابط جاری آئین نامه معاملات شهرداری میباشد.

۴) متقاضیان محترم میتوانند جهت دریافت مدارک و اطلاعات تکمیلی و اسناد شرکت در مزایده و ارائه پیشنهادات از آگهی نوبت دوم تا تاریخ ۹۷/۱۰/۱۳ از ساعت ۸ الی ۱۳ به نشانی قم-خیابان معلم-مجتمع ناشران-طبقه پنجم-سازمان توسعه و عمران قم (اتاق ۵۰۶) مراجعه و یا با تلفن ۶۱-۰۲۵۳۷۸۴۰۶۶۰ تماس حاصل نمایند.

۵) تمامی اوراق و اسناد شرکت در مزایده باید از سوی متقاضیان با قید کلمه (قبول است) امضاء شود.

۶) مدت قبول پیشنهادات از تاریخ نشر آگهی نوبت دوم ، تا تاریخ ۹۷/۱۰/۱۳ می باشد.

۷) محل تسلیم پیشنهادات: قم ، خیابان معلم، مجتمع ناشران، طبقه پنجم، سازمان توسعه و عمران، مسئول حراست سازمان.

۸) سازمان توسعه و عمران شهرداری قم در رد یا قبول یک یا کلیه پیشنهادات واصله مختار است.

۹) برنده مزایده موظف است ظرف یک هفته از تاریخ ابلاغ نتیجه مزایده نسبت به انجام معامله اقدام نماید در غیر این صورت ضمن ضبط سپرده وی به نفع سازمان توسعه و عمران شهرداری قم موضوع مزایده به شخصی که پیشنهاد او در رتبه دوم قرار گیرد واگذار می گردد.

۱۰) کلیه هزینه نقل و انتقال (عوارض - مالیات و غیره) به عهده برنده مزایده میباشد.

۱۱) هزینه چاپ آگهی و هزینه کارشناسی به عهده برنده مزایده میباشد.

۱۲) شرکت کنندگان میبایست در چارچوب لایحه قانونی منع مداخله کارکنان دولت (مصوب ۱۳۳۷) اقدام نمایند.

۱۳) پیشنهادات رسیده در تاریخ ۹۷/۱۰/۱۵ ساعت ۱۰ صبح در محل سازمان توسعه و عمران مفتوح و قرائت میگردد.

روابط عمومی سازمان توسعه و عمران شهرداری قم

بانک مهر اقتصاد

طرح شمیم مهر

فرصت استثنایی

فرصت ها را غنیمت بشماریم!

سپرده گذاری ۱۴٪ = اخذ تسهیلات ۱۰٪

یک روزه، بدون ضامن، ۶۰ ماهه

با افتتاح حساب طرح شمیم مهر

www.mebank.ir (۰۲۵) ۸۹۸۹۲

سرمقاله

یک جنجال و چند نگاه

محمدعلی حیدرهایی

جر و بحث و درگیری یک کارمند گمرک با یک نماینده مجلس شورای اسلامی این هفته ابتدا به یک جنجال در شبکه های اجتماعی تبدیل و سپس دامنه آن به رسانه های عمومی کشیده شد که برداشت های متنوعی را به دنبال داشت، اما در این ماجرا همه از یک امر واجب غافل ماندند. فارغ از اینکه مقصر کیست؟، همه وارد گود شدند؛ در فضای مجازی؛ همانجا که هر روز اگر سوژه ای نباشد، یک سوژه جعلی هم که شده برایش می سازند. گروهی به طرفداری از کارمند مظلوم وارد گود شدند؛ کارمندی که با حقوق اندک و ثابت ، زیر آوار ۳ برابر شدن قیمت ها کمرش خم است ، مانند گوشت قربانی که هرگاه دولت ها کم آوردند، دسترس ترین مورد برای اعمال سیاست های ریاضتی از طرف دیگر گروهی به طرفداری از نماینده پارلمان وارد معرکه شدند و به فرهنگ نهادینه شده ای که در ادارات و سازمان ها و مراکز دولتی حاکم شده ، تاختند؛ تاختند به همان قشری که در بخش محدودی از نظام بروکراتیک ، بلای جان مردم شده اند و بخش بزرگی از فساد اداری در آنجا لانه کرده است. و گروه سوم هم به لطف کم لطفی نماینده ، سعی کردند مساله را قومی و مذهبی جلوه دهند و سر گله ها و گلایه ها را باز کردند و همه ملت و کشور ایران را یک جا نواختند. اما آنچه در این موضوع، همانند همه موضوعات ، از آن غفلت ورزیده شد، مساله جایگاه تحقیق و بررسی برای رسیدن به قضاوت است ؛ تا اول مساله روشن شود ، بعد به این حمله کنیم یا از آن دفاع کنیم. مبنا فقط یک قطعه ویدئو است، درست همانند بسیاری از موضوعات که این سال ها هربار سر هر مساله کوچک و بزرگی، به جنجال تبدیل شده و افکار عمومی هم در نهایت به دلیل عدم تحقیق از سوی یک کمیته مستقل نفهمید که به درستی دفاع یا حمله کرده است؟ در همه جای دنیا ، به محض طرح مساله ، در پارلمان یا دستگاه قضایی یک کمیته تحقیق مستقل از کارشناسان (دقت شود کارشناسان) تشکیل می دهند تا بر مبنای نتایج تحقیقات آن کمیته ، قضاوت و بعد تصمیم گیری شود. این رویه، اما در کشور ما مرسوم نیست و یک پدیده یا رویداد ، با سیلی از تهمت ها ، برچسب ها و اتهام ها و پرخاشگری های توامان با فحاشی به سرانجام می رسد و یک نقطه اوج دارد و در یک نقطه هم فروکش می کند. اگرچه برخی اوقات در کشور ما نیز کمیته های تحقیق تشکیل شده، اما آن هم دو نقص عمده دارد یا اعضای این کمیته ها تخصص لازم را در حوزه ماموریتی خود ندارند یا ، مستقل نیستند. حالا در ارتباط با موضوع برخورد نماینده سراوان و یک کارمند گمرک ، با همین مساله روبه رو شده ایم. هر طرف حرف خودش را می زند و هر کس هم تحلیل خودش را دارد و همه به هم می تازند بدون آنکه بدانند اصل مساله چیست و ابعاد آن کجاست. اخلاق را هم در این راه قربانی می کنیم و تفاوت های قومی و مذهبی را که هیچ دخلی به ماجرا ندارد، وارد موضوع می کنیم و اجازه می دهیم دیگرانی که دنبال ماهی گیری هستند، از این وضعیت بهره مند شوند. به علاوه همه اینها ، در قضاوت هایمان یا سفید سفید می بینیم و یا سیاه سیاه و کاری نداریم به اینکه هر دو طرف ماجرا ، جدای از اینکه کدام شروع کننده بوده، به نوعی مقصر هستند. هم آن کارمندان که با ارباب رجوع از هر قشر و هر قوم و هر مذهبی بد رفتاری می کنند و هم آن نماینده که باید الگوی ادب و معرفت باشد که نیست.... و متاسفانه همه اینها در فضای مجازی و شبکه های پر تعداد اجتماعی رخ می دهد، جایی که فضای آن را از نیروها و رسانه هایی که باید در مقابل شایعات ، خبرسازی ها و گزارش های بی سند بایستند، خالی کرده ایم از این دست موضوعات که کشور برایش هزینه های زیادی داده کم نیست.

یادداشت

کاری کنیم ایران برای همه ایران باشد

محمد جلالی

یلدای امسال در دو شب پنج‌شنبه و جمعه برگزار شد. برخی‌ها معتقد بودند چون شب یلدا جمعه شب است و فردای آن اولین روز کاری می‌باشد پنجشنبه را برای یلدای پاییز جشن بگیرند و برخی‌ها هم جمعه را با خانواده بیدار نشستند. با توجه به وضعیت اقتصادی امسال به نظر نمی‌رسید که یلدای پر رنگ‌تر از همیشه باشد اما سفره‌های رنگارنگ در شبکه‌های اجتماعی حاکی از این بود که همه آمدند تا سفره‌هایشان را نشان دهند! همه چیز بود از هندوانه یلدا، آجیل‌های یلدا و حتی پسته یلدا! شاید یلدا برای ما یعنی عید خوردنی‌های خوشمزه! البته برخی‌ها هم همگام با آنها این عید را جشن می‌گیرند شب پنج‌شنبه تصمیم گرفتم با خانواده به پارک نزدیک محله‌امان بروم؛ این روزها شهرداری آمده و تونل نوری را در آنجا قرار داده و در واقع شب اول افتتاحش بود. چندین و چند عکس در آن گرفتم همچون عادت این روزهای ما ایرانی‌ها عکس را در اینستاگرام به اشتراک گذاشتم. پیام‌های مختلفی رسید از زیبایی تونل گرفته تا اینکه اهمیت آن چیست و بهتر بود به کارهای اساسی‌تر پرداخته می‌شود! من خوشحال بودم خوشحال از اینکه شهر با یک سازه‌ای که شاید عمرش به طولانی یلدا نباشد زیباتر شده است. در میان این پیام برای من یک پیام ارسال شد. سلام؛ این تونل نوری رایگان است یا اینکه باید هزینه پرداخت شود؟ با تعجب گفتم: رایگان. خدا را شکر برنامه‌ای جدید برای بچه‌هایم در شب یلدا جور شد. با تعجب پرسیدم مگر یلدای شما یلدای خانواده نباید باشد؟ مگر پدر بزرگ و مادربزرگ ندارید؟ به سؤال من پاسخ نداد و با تأخیر نوشت: سؤالی دارم آیا کسی را می‌شناسید که به ما کمک کند؟ شوهرم بدهکار مالی است و با شروع هفته قرار است خود را به زندان معرفی کند سر صحبت را باز کرد: کاری را راه انداخت اما کم تجربگی و آنچه که ما تقدیر الهی می‌گوییم سبب شد تا در کارش ناموفق شود. پولی حدود ۵۰ میلیون تومان قرض کرد اما حالا باید با توجه به توافقی که انجام داده ۱۰۰ میلیون تومان پرداخت کند به نظر می‌رسید که پولی خارج از عرف باشد و یا به قول خودمان نزول کرده باشد. هر چند من سؤالی نکردم، ادامه داد: یلدا خوب است برای خانه‌ای که پدرش در آن حضور داشته باشد! دو بچه دارم ۶ و ۱۲ ساله. خیاطی می‌کنم اما این روزها این وضع اقتصادی امانمان را بریده فردای آن روز بررسی مختصری از صحت و سقم آن انجام دادم و به هر کس که می‌شناختم تقاضای کمک کردم تا شاید گره از مشکلاتشان باز شود. عهدم را نشکستم و عکسی از سفره یلدا نگذاشتم تا آن کودک ۶ ساله و نوجوان ۱۲ ساله که قاعدتاً مادرش یکی از دنبال کننده‌های پیج من است سفره نه چندان رنگین من را با سفره خالی خودشان مقایسه نکنند. داستان زندگی این روزهای ما داستان عجیبی است؛ داستان نداری و غصه! نداری یلدا برای ندارا تمام شد اما زمستان تازه شروع شده و کاش ما می‌توانستیم فارغ از اینکه دولت چه می‌کند و چه باید بکند و چه خواهد کرد به دنبال این بودیم که فقرای همسایه خود را بیابیم به آنها کمک کنیم و گره از مشکلاتشان باز کنیم. کشورمان ثروتمندان زیادی دارد و باید کاری کنیم تا ایران برای همه ایران باشد. همه باید به دنبال آن باشیم که یک جشن برای همه باشد کوچک و بزرگ سفره‌اش فرقی نمی‌کند آنچه که مهم است جشنی است که باید برگزار شود. شاید جشن بعدی، جشن نوروز باستانی باشد از همین امروز با خود عهدی ببندیم که می‌توانیم به هر کس که دوست داریم کمک کنیم تا مشکلاتش کمترین دغدغه‌اشان باشد.

خبر

محمدعلی افشانی:

رانتخواران جای آزادیخواهان اصلاح طلب را نگیرند

سید محمد علی افشانی شهردار سابق تهران با بیان اینکه کشتی اصلاح طلبان در میان امواج در حرکت است تصریح کرد: مراقب باشیم رانتخواران فرصت طلب جای آزادیخواهان اصلاح طلب را نگیرند.

سید محمد علی افشانی روز شنبه در چهارمین همایش فصلی مدیران شهرداری تهران با تاکید بر اینکه مراقب رانتخواران فرصت طلب باشیم به گزارشی که اخیرا توسط اعضای حزب اتحاد ملت شورای شهر منتشر شده اشاره و خاطرنشان کرد: حداقل اگر به فکر شورا و اصلاح طلبان نیستید به فکر خودتان باشید، همه در یک کشتی نشسته ایم و اگر مردم ناامید شوند حتما مشارکت نمی کنند.

وی با اشاره به شعار مدیریتی خود در شهرداری تهران با عنوان «شهر زیست پذیر، شهروند مشارکت پذیر» گفت: لازمه مشارکت مردم اعتماد آنان است.

***به میز و صندلی نچسبیدم**

هردار سابق تهران همچنین در ادامه اینچنین انتقاد کرد: با وجود این و در کمال نامهربانی، در سایت های مختلف به طور بی سابقه سعی کردند نشان دهند افشانی به قدری زیاد به صندلی چسبیده است.

وی خاطرنشان کرد: در مصاحبه های متعدد تاکید کردم تابع قانونم و اگر قانون (بازنشستگی) شامل شهرداران شود حتی یک روز در شهرداری نمی مانم. افشانی با تاکید بر اینکه هیچ وقت به میز و صندلی چسبیده نبودم تصریح کرد: با توجه به اینکه شهرداران هیچ پست سازمانی و رابطه استخدامی ندارند افزود: بنابراین نمی توان گفت شهرداران بازنشسته می شوند؛ همانطور که در قانون حداقل سن ۲۵ سال ذکر شده اما از حداکثر سن سخنی به میان نیامده است.

شهردار سابق تهران عنوان کرد: اصرار ما دفاع از نهاد نوپای شورا بود و همان ابتدا اعلام کردم که همه توانم را برای این کار به کار خواهم گرفت.

وی با بیان اینکه در این موضوع پافشاری داشتم که قانون منع به کارگیری بازنشستگان شامل شهرداری می شود اما مشمول شهرداران نمی شود گفت: نسبت به این قانون تعهد و تعصب دارم و آن را یکی از مترقی ترین قوانین تصویب شده می دانم.

وی همچنین با انتقاد به برخی افراد یا رسانه ها گفت: به دلیل راه اندازی مرکز فوریت و رسیدگی به آسیب های اجتماعی به داشتن رفتار پلیسی متهم شدم در حالی که هیچگاه رفتار پلیسی نداشتم.

عمادافروغ:

مطالبه مردم عدالت اجتماعی است

یک استاد جامعه‌شناسی با اشاره به این‌که «مطالبه مردم عدالت اجتماعی است»، گفت: این مطالبه موجب نمی‌شود مردم به آمریکا و نظام سرمایه‌داری پناه ببرند. اپوزیسیونی هم که داخل نظام سرمایه‌داری نشسته و درد عدالت ندارد، چگونه می‌تواند ملجأ و نقطه اتکای مردم باشد؟

عماد افروغ در پاسخ به این پرسش که چرا جامعه با وجود همه مشکلات اقتصادی، به مسیری که آمریکا می‌خواست یعنی تقابل با حکومت پیش نرفت؟ اظهار کرد: پیش‌بینی می‌شد که با افزایش تهدیدها و تحریم ها، وحدت درونی افزایش خواهد یافت. به عبارت دیگر مادامی که این تهدیدها برقرار است، اختلافات و تنش‌ها ولو در کوتاه مدت داخل پرانتز گذاشته می‌شود.

وی با اشاره به این‌که «مردم ما آنقدر عاقل و آگاه هستند که از فرط بی‌عدالتی و نارضایتی اقتصادی اجتناب پذیر، به نظام سرمایه‌داری ذاتاً نابرابر پناه نبرند»، اظهار کرد: روشنفکران، نخبگان و خبرنگاران به نمایندگی از جامعه توقعات مردم و تکالیف دولت را گوشزد کرده وشعار هم نوایی و هم دردی با مردم وتعدیل شکاف های درآمدی را سر دهند.

این تحلیلگر مسائل اجتماعی معتقد است که علل کاهش اعتماد مردم روشن است اما جامعه هم وظایف اخلاقی دارد و نباید خودخواهانه عمل کرده و به فکر منافع کوتاه مدت خود باشد و از مصالح ملی غافل شود. مردم می‌توانند با رفتارهای سالم خود، فشار را بر حکمرانان بیشتر کنند.

وی تصریح کرد در مجموع من معتقدم مردم ما آنقدر عاقل و آگاه هستند که از فرط بی‌عدالتی و نارضایتی اقتصادی اجتناب پذیر، به نظام سرمایه‌داری ذاتاً نابرابر پناه نبرند. آنهایی که این سال‌ها فیلشان یاد هندوستانی به نام آمریکا کرد، هیچ گاه مطالبه عدالت‌خواهی نداشته و از فرط عدالت‌خواهی کشور را ترک نکردند. این در حالی است که اعتراضات داخلی کشور ریشه در مطالبات عدالت‌خواهانه دارد و جامعه آنقدر فهیم است که از فرط بی‌عدالتی و نابرابری نسبی اقتصادی و داخلی به مهد نظام سرمایه‌داری پناه نبرد.

وی خاطرنشان کرد :مسئولان و دولتمردان در این سال‌ها با مردم همدرد و هم نظر نبوده‌اند. به همین دلیل اعتماد مردم کم شده است. اعتماد مردم وقتی کاهش پیدا می کند که با مسئولانی مواجه شوند که عمل آنها انطباق با نیازهای واقعی آنان نداشته باشد و در قول خود صادق نباشند. اما به فرض اینکه علت کاهش اعتماد مردم قابل فهم باشد، اما باز هم مردم نباید از مسئولیت‌ها و تکالیف خود شانه خالی کرده و یادشان برود که آنها شهروند هستند، نوع دوست‌اند و وظایفی در قبال یکدیگر، کشور و نسل‌های آتی دارند.

وی افزود : اینکه مسئولی بگوید گرانی را درک می کند برای مردم کفایت نمی کند. مردم باید ببینند شکاف‌های درآمدی کاهش یافته است، حقوق‌های آن چنانی برای عده‌ای تعریف نمی‌شود و فاصله جغرافیایی محل زیست و سکونت حکمرانان با بدنه جامعه تعدیل می شود. اگر مردم ببینند که فقط مسولان حرف تحویل آنها می‌دهند، اعتمادشان نه تنها افزایش نمی‌یابد که کاهش نیز می‌یابد. باید با سیاست‌های عملی درست، زمینه‌های بی اعتمادی مردم از بین برود.

عضو کمیسیون فرهنگی مجلس:

سطح مجلس با ساختار نظام انتخاباتی موجود، بهبود نمی یابد

عضو کمیسیون فرهنگی مجلس شورای اسلامی گفت: سطح مجلس با ساختار نظام انتخاباتی موجود نه تنها بهبود نمی یابد، بلکه میزان آن دوره به دوره کاهش پیدا خواهد کرد.

سید احسان قاضی زاده ، درباره بیانات رهبر انقلاب و لزوم پرهیز انسان از تلاش برای دستیابی به «ریاست» مگر در مواقع تکلیف، اظهار داشت: در یک ساختار برخی افراد تلاش می کنند تا خود را در معرض افکار عمومی قرار دهند تا بتوانند در جایگاهی قرار بگیرند، اما برای رسیدن به آن دست به هر اقدامی می زنند.

وی هزینه ها، شیوه های غیراخلاقی، ایراد تهمت و افترا، جنگ تبلیغاتی، شایعه سازی، فضاسازی های مسموم، هتک یکدیگر و جریان ها را از جمله شیوه ها برای رسیدن برخی به قدرت دانست و تصریح کرد: شیرینی قدرت برای این فراد تمام ناشدنی است. عضو کمیسیون فرهنگی مجلس شورای اسلامی خاطرنشان کرد: برخی افراد خود را چندین سال در انتخابات محک زده اند و مردم به هر دلیلی آن ها را کنار گذاشته اند، اما باز اصرار دارند که به هر نحو ممکن به جایگاهی برسند که این نشان دهنده شیرینی قدرت است.

به گزارش ایرنا، رهبر معظم انقلاب اسلامی در جلسه درس خارج فقه ۲۷ آذر ماه گفتند: «دنبال کرسی‌های ریاست [بودن] ــ چه ریاست اجرائی، چه ریاست تقنینی؛ می‌بینید برای نمایندگی مجلس بعضی خودشان را می کُشند، اگر چنانچه راه پیدا نکنند به هر دلیلی یا مثلاً فرض کنید صلاحیتش را تأیید نکنند یا رأی نیاورد و غیره، خودش را به آب و آتش و در و دیوار می زند که چرا نشد ــ عقل نیست، تدبیر نیست». قاضی زاده در ادامه با اشاره به ساختار انتخاباتی مجلس اظهار داشت: برخی داوطلبین با دادن وعده های خاص، دروغ، کارهای غیرعملی یا اقداماتی که اصولا در صلاحیت یک نماینده مجلس نیست به دنبال کسب رای هستندوی افزود: وظیفه ما به عنوان نماینده مجلس تشرح وظایف و مسئولیت های یک نماینده برای افکار عمومی است تا اگر افرادی تلاش کردند برای کسب اعتماد، وعده های دروغین و یا ادعای انجام مطالبات غیرواقعی را مطرح کنند، مردم بدانند که در چارچوب وظایف و عملکرد یک نماینده مجلس نیست.

نماینده مردم فریمان در مجلس توضیح داد: مردم بدانند نباید توقعی که از یک نماینده مجلس در هر منطقه می رود هم اندازه توقع از یک رییس جمهوری و یا استاندار باشد، زیرا نماینده مزبور بودجه، اعتبار و قدرت اجرایی که یک رییس دولت و یا یک استاندار را در اختیار ندارد.

قاضی زاده تصریح کرد: این توقع عام از نماینده مجلس باعث شده که افرادی که می خواهند به هر دلیلی خود را داوطلب نمایندگی مجلس کنند، برای جلب رضایت از وعده های پوشالی استفاده کنند که این شیوه به ساختار نظام پارلمانی ما آسیب جدی وارد کرده است.

وی کسب اعتماد مردم از طریق وعده های غیرواقعی را ایراد اصلی ساختار نظام انتخاباتی در کشور دانست و تاکید کرد: نظام انتخاباتی ما برای مجلس شورای اسلامی باید کاملا تغییر کند زیرا بحث شایسته گزینی در ساختار انتخاب بسیار مهم است.

نماینده مردم فریمان در مجلس با بیان این که نمایندگی مجلس باید در ساختار قانون گذاری، نظارت و مطالبات ملی بتواند ایفای نقش کند، خاطرنشان کرد: به علت پایه رای محلی، طبعا نمایندگان برای کسب رای از شعارهای محلی استفاده کرده که این امر توقعات را بالا می برد و در نتیجه مسائل حاشیه ای ایجاد می شود.

عضو کمیسیون فرهنگی مجلس وعده ها، حاکمیت پول، تبلیغات، متینگ ها و کارناوال ها را از جمله روش ها برای کسب رای اعلام کرد و گفت: این اقدامات بعضا شان مجلس و جایگاه قانونگذاری را تنزل می دهد.

قاضی زاده به کمک های انتخاباتی برخی افراد خاص به داوطلبان نمایندگی مجلس اشاره کرد و گفت: این شیوه باعث می شود که نماینده مجلس پیگیری کننده امور تعدادی سرمایه گذار و نماینده این افراد باشد.

وی تاکید کرد: سطح مجلس با ساختار نظام انتخاباتی موجود نه تنها بهبود نمی کند بلکه میزان آن دوره به دوره کاهش پیدا خواهد کرد.

دادستان کل کشور :

قانون را مطابق سلیقه خود تفسیر نکنیم

دادستان کل کشور گفت : قانون حد و مرز مشخصی دارد و نباید مطابق سلیقه خود آن را تفسیر کنیم.

حجت‌الاسلام‌والمسلمین منتظری در نشست حقوقی موسسه آموزش عالی شهید قدوسی افزود: امام صادق علیه السلام در حدیثی می فرمایند هر انسانی طبیب خودش قرار داده شده است ، یعنی درد خودش را بفهمد و در پی درمان آن باشد، خداوند عقل را برای انسان به ودیعه گذاشته است تا به سمت سعادت حرکت کند. دادستان کل کشور گفت: مسئولیتی که متوجه ما مدیران است بسیار سنگین است، حدیثی را اخیرا مقام معظم رهبری خواندند که در برخی روزنامه ها هم تیتر زده بودند و این هشداری برای همه ماست که پیامبراعظم اسلام (ص) فرمودند کسی که فرمانروایی و ریاست داشته باشد بر ۱۰ نفر یا بیشتر، فردای قیامت خدا او را دست به گردن بسته محشور می کند و اگر مدیری خدمتگزار بوده دست هایش باز می شود و اگر چنانچه کارنامه مدیریت مردودی داشته باشد از اختلاس، سوء استفاده ها و رانت خواری در کارنامه او باشد نه تنها دست هایش باز نمی شود بلکه بر زنجیرهای او افزوده می شود. منتظری تصریح کرد: از خدا بخواهیم در هر بخشی هستیم مطابق خواست خدا حرکت کنیم، ما یک نظام سکولار و لیبرالی نیستیم بلکه نظامی اسلامی هستیم و مقابل ما هزینه هایی قرار دارد که ملت برای حفظ نظام داده اند. وی تصریح کرد: نامه های حضرت علی علیه السلام به حکمرانان، قضات و کارکنان خود باید سرمشق باشد و نباید قانون را به سلیقه خود تفسیر کنیم.

منتظری افزود: قاضی مستقل است و اگر تفسیری از قانون داشت حجت شرعی و قانونی است و اگر تمام شرایط را بسنجد و در حکمی سعی کند به حقیقت برسد، اگر به نتیجه رسید و حکم صادر کرد، حجت است و اگر قاضی با سوادی باشد که در پرونده ای تحت تاثیر قرار نگرفته، پارتی بازی نکرده و سفارش کار نکرده باشد؛ حتی اگر اشتباه هم حکم کرده باشد گناهی به گردن او نیست و اگر خسارتی وارد شود از بیت المال پرداخته می شود. دادستان کل کشور گفت: تفسیر قانون باید درست انجام شود و چنانچه قانونی اشکال دارد، باید اصلاح شود وی با اشاره به قانون منع بکارگیری بازنشستگان افزود: این قانون تصویب و در مرحله اجرا اشکالاتی مطرح شد که آیا این قانون شامل حال فلان مقام می شود یا خیر؟ که رسیدگی به آن در صلاحیت مجلس است که مشخص کند تفسیر قانون چیست اما اگر ما بخواهیم قانون را با رای خود تفسیر کنیم قطعا مفسده انگیز خواهد بود. منتظری گفت: انچه که کشور را سامان می دهد و جناح بندی های سیاسی را حاکم بر مسائل کشور نمی کند، قانون است، اجرای قانون سعادت جامعه را به همراه دارد و اگر نقصی باشد باید از طریق مجریان قانون اصلاح شود. وی افزود: بخشی از این قوانین برای آحاد ملت حقوقی را مطرح کرده و حقی است که قانونگذار برای آحاد ملت لحاظ کرده است که حد و مرز آن را قانون تعیین می کند. دادستان کل کشور تصریح کرد: مجریان و ناظرین اجرای قانون مشخص شده اند، ما در قانون اساسی نکات پیشرفته ای برای ملت داریم که از جمله آنها حق مراجعه به محاکم برای رفع اختلافات و خصومت هاست.

آرین‌منش فعال سیاسی اصولگرا:

محدودیت بدون فرهنگ‌سازی ثمربخش نیست

یک فعال سیاسی اصولگرا گفت: فعال بودن مسئولان در برخی از شبکه‌هایی که تنها با فیلترشکن امکان ورود به آن وجود دارد، بدین معنی است که برخی مسئولین شعور لازم برای کنترل را دارند و مردم عادی ندارند.

جواد آرین‌منش در گفت‌وگو با ایسنا، در خصوص سیاست فیلترینگ در کشور، اظهار کرد: توسعه فضای مجازی و فناوری‌های نوین از یک سو فرصت بوده و از سوی دیگر می‌تواند تهدید تلقی شود.

وی افزود: به عبارت دیگر رسانه‌های نوینی چون اینترنت و فضای مجازی تیغ دو لبه هستند که می‌توانند استفاده‌های بسیار مفید و موثر داشته و یا مخرب باشند که این امر بستگی به نوع استفاده، استفاده‌کننده و بهره‌برداران از این فناوری دارد اما اینکه ما برای جلوگیری از آثار سوء و مخرب رسانه‌ها و فضای مجازی به فیلترینگ متوسل شویم، اقدام موفقی نخواهد بود. آرین‌منش با بیان اینکه تجربه در تاریخ کشورمان نشان داده که ما هرگاه متوسل به محدودیت‌ها شدیم، این کنترل و محدود کردن رسانه‌ها و فضای مجازی میزان توفیقات بسیار ضعیف و ناچیزی داشته است، عنوان کرد: در دهه‌های اخیر ویدئو در کشور کالایی ممنوعه و قاچاق محسوب و توسط نیروی انتظامی و مراجع قضایی جرم تلقی می‌شد که آن را جمع‌آوری می‌کردند. این فعال سیاسی اصولگرا ادامه داد: بعد از چندی به این نتیجه رسیدند که به جای محدودیت، جمع‌آوری، کنترل و قاچاق تلقی کردن، باید به سراغ تولید محصولات فرهنگی و فیلم‌های مجاز رفت. موسسه‌ای به نام رسانه‌های تصویری توسط وزارت ارشاد ایجاد شد تا بتواند خوراک لازم برای ویدئوهایی که در دسترس مردم بود، ایجاد کند، زیرا امکان کنترل و نظارت خانه‌های مردم وجود نداشت وی بیان کرد: امروز نیز گستره فضای مجازی چنین مقوله‌ای بوده که میزان توفیقات با فیلتر کردن و محدودیت بسیار ناچیز بوده است. نمونه آن محدود یا فیلتر کردن تلگرام بوده که تجربه شکست خورده‌ای است. با وجود اینکه تلگرام را ممنوع کردند، تلاش شد تا جایگزینی برای آن ایجاد شود و چند شبکه مجازی به طور مرتب تبلیغ شدند اما این حرکت در عمل ناموفق بود. بعد از آن نیز مخابرات به سراغ تلگرام طلایی و امثال آن‌ها رفت تا از آن طریق بتواند کنترل کار را در دست داشته باشد که باز هم موفق نبود. آرین‌منش با اشاره به اینکه متاسفانه امروز نتیجه این محدودیت‌ها استفاده میلیون‌ها نفر از فیلترشکن شده، تصریح کرد: این افراد از فیلترشکن استفاده نمی‌کردند اما بعد از ایجاد این محدودیت‌ها به سراغ آن رفتند و شرایط به مراتب بدتر از آن چیزی شد که تصور می‌شد، به این دلیل که کودکان، نوجوانان و جوانان با فیلترشکن به فضاها و سایت‌هایی که بسیار مخرب‌تر از تلگرام بود، دسترسی پیدا کردند.

این فعال سیاسی اصولگرا گفت: محدودیت بدون فرهنگ‌سازی ثمربخش نیست و به جای محدودیت باید سراغ مصونیت‌بخشی رفت. مصونیت‌بخشی آگاه کردن نسل جوان و ارتقای سواد رسانه‌ای برای استفاده صحیح از شبکه‌ها و فضای مجازی موجود است.

وی بیان کرد: با سیاست فیلترینگ برای افرادی که از این تلگرام و امثال آن به صورت سالم استفاده می‌کردند، محدودیتی ایجاد شد، در واقع برخی از مردم این حرکت را اهانت به شعور خود تلقی کردند و نه تنها فیلترینگ را دور زدند و به سراغ فیلترشکن رفتند، بلکه بدبینی نسبت به عملکرد مسئولین نیز برای آن‌ها ایجاد شد.

آرین‌منش اضافه کرد: در شرایطی که استفاده از برخی از این شبکه‌ها را غیرمجاز اعلام می‌کنند، در همان زمان مشاهده می‌شود که مسئولین رده بالای کشور در برخی از این شبکه‌ها پست می‌گذارند که نمونه آن در توئیتر با توئیت گذاشتن و یا در فیسبوک با پست گذاشتن، مشاهده می‌شود.

این فعال سیاسی اصولگرا عنوان کرد: فعال بودن مسئولان در برخی از شبکه‌هایی که تنها با فیلترشکن امکان ورود به آن وجود دارد، بدین معنی است که برخی مسئولین شعور لازم برای کنترل را دارند و مردم عادی ندارند.

محمدصدر مطرح کرد

مجمع نه شورای نگهبان دوم است و نه قانون گذار جدید

عضو مجمع تشخیص مصلحت نظام گفت: مجمع تشخیص تنها بر اساس مصلحت نسبت به اختلاف نظر مجلس و شورای نگهبان اعلام‌نظر می‌کند بنابراین این مجمع نه شورای نگهبان دوم و نه قانونگذار جدید است.

محمد صدر درباره مراحل بررسی اصلاح قانون مبارزه با پول‌شویی گفت: بعد از اینکه لایحه اصلاح قانون مبارزه با پول‌شویی در مجلس به تصویب رسید به شورای نگهبان ارسال شد که این شورا در مواردی ایراداتی به آن وارد کرد و در عین حال هیات عالی نظارت مجمع تشخیص مصلحت نظام نیز ایراداتی را درباره همین مصوبه به شورای نگهبان ارسال کرد که به مجلس فرستاده شد.

وی ادامه داد: مجلس بعد از بررسی مجدد مصوبه اصلاح قانون مبارزه با پول‌شویی، ایرادات شورای نگهبان را اصلاح اما درباره ایرادات هیات عالی نظارت بر رای قبلی خود اصرار کرد که در نهایت رئیس مجلس آن را به مجمع فرستاد.

عضو مجمع تشخیص مصلحت نظام با بیان اینکه مجمع ایرادات مصوبه اصلاح قانون مبارزه با پول‌شویی را بر اساس مصلحت مورد بررسی قرار می دهد، یادآور شد: این در حالی است که هیات عالی نظارت طرح ها و لوایح را بر اساس تطبیق با سیاست های کلی نظام بررسی می کند.

وی درباره اظهارات علی مطهری مبنی بر اینکه "مجمع تشخیص به جای داوری میان نظر مجلس و شورای نگهبان در لایحه پول‌شویی، آن را برای اصلاح به مجلس فرستاد که این به معنای به رسمیت شناختن مجمع به عنوان شورای نگهبان دوم است" گفت: این انتقاد آقای مطهری به عملکرد هیات نظارت مبنی بر ارسال ایرادات خود درباره لایحه اصلاح قانون مبارزه با پول‌شویی به مجلس بود که مورد انتقاد مجلس و برخی حقوقدانان قرار گرفت.

صدر با بیان اینکه مجمع تشخیص مصلحت نظام شورای نگهبان دوم و قانونگذار جدید نیست، تصریح کرد: مجمع تنها درباره مصوباتی که از سوی مجلس به مجمع تشخیص ارسال می شود بر اساس مصلحت تصمیم گیری می کند به این معنا که نظر مجلس یا شورای نگهبان یا در نهایت تصمیمی که به مصلحت نظام می داند را تصویب می کند.

عضو مجمع تشخیص مصلحت نظام درباره زمان پایان بررسی مصوبه اصلاح قانون مبارزه با پول‌شویی گفت: با توجه به اینکه در این لایحه مباحث حقوقی و فنی وجود دارد که افراد مختلف باید درباره آن اظهارنظر کنند بررسی آن کمی به طول می انجامد.

اخبار

علی نوبخت:

به بهانه محرومیت، منافع ملی را قربانی نکنیم

نماینده مردم تهران در مجلس شورای اسلامی گفت: هنگامی که بودجه در مجلس بررسی می شود، نمایندگان نباید به بهانه محرومیت حوزه انتخابیه خود، خواستار بودجه بیشتر باشند

علی نوبخت حقیقی با تاکید بر این که نمایندگان هنگام بررسی بودجه سال آینده باید منافع ملی را در نظر بگیرند، اظهار کرد: شأن و جایگاه مجلس این است که به مسائل به صورت «ملی» نگاه کند. اگرچه هر کدام از نمایندگان به ظاهر از یک شهر می آیند اما وظیفه نمایندگان رسیدگی به مسائل کلان به نفع منافع ملی کشور است. هنگامی که برای کشور مشکلی پیش می آید و منابع کم می شود، به طور قطع همگی ما باید ایثار کرده و مردم را توجیه کنیم، البته ما نمایندگان نیز باید مسئولیت خود در برابر مشکلات را قبول کنیم. نماینده مردم تهران، ری، شمیرانات، اسلامشهر و پردیس در مجلس شورای اسلامی گفت: بعضی از مناطق کشور در محرومیت به سر می برند و همه در محروم ماندن این مناطق نقش داشته ایم، اگر نماینده‌ای بگوید منطقه‌ای که از آنجا به مجلس آمده محروم است، آن نماینده که به طور حتم در دوره ای مسئول اجرایی آنجا بوده، به هر حال در این محرومیت مسئول است و نقش داشته است و با این نگرش، اگر روش نمایندگان عقلایی، خداپسندانه و مبتنی بر منافع ملی باشد، فشار آوردن به دولت برای گرفتن بودجه بیشتر معنا ندارد. عضو کمیسیون بهداشت و درمان مجلس شورای اسلامی با بیان این که نمایندگان از «دیپلماسی پارلمانی» استفاده نمی کنند، توضیح داد: بنده در آخرین نطق خود اعلام کردم در کشور از «دیپلماسی پارلمانی» هیچ خبری نیست و بعضی از نمایندگان فقط به دنبال این هستند تا پل شکسته را درست کرده یا به تخت‌های بیمارستان اضافه کنند وی افزود: نمایندگان باید بدانند چرا منابع ملی کم شده است. دلیل آن به مشکل در دیپلماسی برمی گردد. نمایندگان اگر بخواهند منابع ملی افزایش پیدا کند تا آنها هم به نوبه خود جواب حوزه انتخابیه شان را بدهند، لازم است که در طول سال در بخش دیپلماسی پارلمانی فعال باشند، به نمایندگی از طرف ملت برای منافع ملی تصمیم گرفته، قانون هایی اجرایی و وضع کنند تا در روز مبادا به «چه کنم چه کنم» نیفتند.

رئیس شورای تهران:

عده‌ای قانون بازنشستگی را دور زدند

رئیس شورای اسلامی شهر تهران با اشاره به اینکه قانون منع به کارگیری بازنشستگان موجب محروم شدن شهرداری پایتخت از خدمات سید محمدعلی افشانی شد گفت: عده ای از جمله در سازمان ورزش و صدا و سیما این قانون را دور زدند.

محسن هاشمی روز شنبه در چهارمین همایش فصلی مدیران شهرداری تهران افزود: اجرای این قانون موجب بی ثباتی در شهرداری تهران شدوی با اشاره به تلاش افشانی و همراهانش برای اثبات اینکه قانون مذکور مربوط به شهرداری نمی شود اظهارداشت: متاسفانه این تلاش ها مورد پسند مجلس واقع نشد. هاشمی خاطرنشان کرد: در جلسه ای وزیر کشور اعلام کرد می توان برای شما (افشانی) از رهبر معظم انقلاب اجازه گرفت تا در سمت شهردار باقی بمانید اما افشانی پاسخ داد برای شخص خودم مستثنی شدن شهرداران را دنبال نمی کردم بلکه از آنجاکه در سازمان اداری استخدامی پستی به نام شهردار نیست به دنبال تفسیر و تثبیت قانون در مسیر مثبت بودم. هاشمی در ادامه یادآور شد: باید از دکتر محمدعلی نجفی نیز یادی کنیم که در زمان وی همواره می گفتیم ما ۲۲ نفر هستیم و امروز باید بگوییم ۲۵ نفر هستیم. رئیس شورای اسلامی شهر تهران اظهارداشت: نجفی از قدرت جمع بندی برای حل مسائل شهر برخوردار بود و امروز جای وی خالی است. محمدعلی نجفی که از سال گذشته شهردار تهران شده بود یکبار اسفند پارسال و بار دوم اوایل امسال استعفا کردوی با بیان اینکه در شهر مسائل و مشکلاتی وجود دارد که تکرار آنها مانند پنج وعده نماز لازم است تاکید کرد: زمان برای ما محدودیت هایی فراهم کرد که باید در زمان کوتاه باقی مانده به اولویت ها بپردازیم. هاشمی اظهارامیدواری کرد که حناچی تا پایان این دوره شهردار تهران باشد.

فرمانده قرارگاه ثارالله:

یقیناً منظور رهبری از آتش به اختیار پاگذاشت

شقاقی شهری اقتصاددان:

نظام اداری تنبل و با بهره‌وری بسیار پایینی داریم

اقتصاددان و عضو هیات علمی دانشگاه خوارزمی با اظهار تاسف از اینکه سالیان سال است، شعار بودجه‌ریزی عملیاتی داده می‌شود، اما هیچ وقت این شعار محقق نشده است، گفت: با اجرای واقعی بودجه‌ریزی عملیاتی مشخص می‌شود، هزینه‌های انجام شده، چه عایدی برای کشور دارد.

وحید شقاقی شهری درباره اظهارات اخیر معاون اول رییس‌جمهور مبنی بر وجود ده‌ها دستگاه موازی و بودجه‌بگیر در کشور و لزوم اصلاح نظام بودجه‌ریزی گفت: سالیان سال برخی گروه‌ها به کسب ردیف اعتباری برای سازمان‌های خود مشغولند که هر روز نیز این اعتبارات بیشتر شده است. در لایحه بودجه ۹۸ هم با ۱۴ درصد افزایش روبرو بودیم که خوشبختانه رهبر انقلاب این لایحه را برگرداند، وگرنه دولت بحث اصلاحات ساختاری را مطرح نمی‌کرد.

معلوم نیست مالیات‌ها در کجا هزینه می‌شود

وی با بیان اینکه دولت لایحه بودجه ۹۸ را به صورت انبساطی بسته بود، ادامه داد: رهبر معظم انقلاب اجازه ندادند به صندوق توسعه ملی دست‌درازی شود. این لایحه اصلا شرایط لازم برای مقابله با تحریم‌ها را نداشت. در سال آینده ۳۴ درصد درآمدهای ارزی حاصل از صادرات نفت باید به صندوق توسعه ملی واریز شود، اما دولت این میزان را در لایحه بودجه صفر کرده بود و قصد داشت هزینه‌های جاری دولت را از صندوق توسعه ملی پوشش دهد و برای واردات کالاهای اساسی نیز قصد برداشت از صندوق توسعه ملی داشت. رهبر انقلاب این لایحه را برگرداند تا حداقل ۲۰ درصد از درآمدهای ارزی حاصل از صادرات نفت به صندوق توسعه ملی برای توسعه بخش خصوصی و سرمایه‌گذاری هزینه شود.

این اقتصاددان با بیان اینکه سالیان سال است شعار بودجه‌ریزی عملیاتی را می‌دهیم، اما این شعار هیچ وقت محقق نشده است، تصریح کرد: اگر بودجه‌ریزی عملیاتی واقعا اجرا می‌شد، مشخص می‌شد، هزینه‌هایی که کرده‌ایم، چه عایدی برای کشور دارد.

وی همچنین با اشاره به کسب درآمد از طریق مالیات گفت: وقتی از نیروی کار و تولیدکننده مالیات دریافت می‌شود، باید مشخص شود، این مالیات در کجا هزینه می‌شود، اما متاسفانه در کشور ما مالیات گرفته می‌شود، اما مشخص نیست در کجا هزینه شده است. در کشور ما ۹۰ درصد بودجه‌ها همیشه اعتبارات هزینه‌ای و اعتبارات جاری بوده است، اما هیچ‌کسی به صورت شفاف پاسخگو نبوده که خروجی این اعتبارات هزینه‌ای چه بوده است؟ در نتیجه در این سال‌ها شاهد ظهور یک سری نهادها و سازمان‌های موازی با ماموریت‌های موازی بوده‌ایم که سالیانه با چانه‌زنی اعتبارات بیشتری دریافت کرده‌اند.

دولت‌ها هیچ‌گاه شعار بودجه‌ریزی عملیاتی را اجرا نکرده‌اند

وی افزود: دولت‌ها در کشور ما هیچ‌گاه شعار بودجه‌ریزی عملیاتی را اجرا نکرده‌اند و حاصل آن شده که هر سال لایحه بودجه افزایش داشته به طوری که لایحه سال ۹۸ نیز ۱۳ الی ۱۴ درصد با افزایش همراه شده است، از سوی دیگر کل درآمدهای بودجه به صورت خوشبینانه و نه در حالت واقع‌بینانه تنظیم شده است. همچنین برای تامین هزینه‌های همین دستگاه‌های موازی اقدام به آینده‌فروشی منابع و چاپ اوراق بدهی و دست درازی به صندوق توسعه ملی می‌کنند!

شقاقی شهری با اشاره به شورای هماهنگی سران سه قوه گفت: شرایط کشور شرایط غیرعادی است و در یک جنگ اقتصادی قرار داریم. صادرات نفت کاهش پیدا کرده و در سال آینده این صادرات کاهش بیشتری خواهد داشت، از همین‌رو ما نیازمند تصمیمات سخت در اقتصاد کشور هستیم، یکی از این تصمیمات سخت اصلاح نظام بودجه‌ریزی کشور است، منظور از اصلاح نظام بودجه‌ریزی این است که درآمدهای بودجه کشور باید درآمدهای واقع‌بینانه باشد. ما نمی‌توانیم روی درآمدهای خوشبینانه بودجه کشور را تنظیم کنیم.

باید درآمدها واقعی‌سازی شود

این اقتصاددان با بیان اینکه باید درآمدها واقعی‌سازی شود، تصریح کرد: در لایحه بودجه سال ۹۸ کاملا درآمدها خوشبینانه است و براساس فروش یک و نیم میلیون بشکه نفت بودجه بسته شده است. همچنین بیش از ۴۴ هزار میلیارد تومان چاپ و انتشار اوراق بدهی در بودجه آمده بود که این یک خطر برای کشور است. متاسفانه سه سال است که درگیر یک پدیده شوم شده‌ایم به اسم انتشار اوراق بدهی که همان آینده فروشی منابع است.

وی با بیان اینکه در شرایط تحریم باید مدیریت هزینه صورت بگیرد، خاطرنشان کرد: سعی می‌کنند که هزینه‌ها مدیریت شده و کاهش پیدا کند، اما متاسفانه در حالی که باید هزینه‌های جاری کشور ۳۰ الی ۴۰ درصد کاهش پیدا کند، لایحه دولت به گونه‌ای است که ۱۳ درصد هم به هزینه‌های کشور اضافه کرده‌اند. معتقدم باید بودجه کشور براساس بودجه‌ریزی عملیاتی بسته شود.

برای شرکت‌های دولتی زیان‌ده نباید هزینه‌ای پرداخت کرد

او در گفت وگو با ایلناافزود: در بودجه ریزی عملیاتی باید منابع و اهداف مشخص باشد و یک برآورد درستی از آن صورت گیرد. مردم مالیات می‌دهند و حق دارند بدانند این درآمد مالیاتی در کجا و چگونه هزینه می‌شود. دولت نیز باید در این زمینه شفاف‌سازی کند. وقتی یک نظام اداری تنبل با بهره‌وری بسیار پایین داریم و بودجه‌ریزی عملیاتی در آن نیز اجرا نمی‌شود، قطعا با مشکل مواجه خواهیم‌شد.

این اقتصاددان با تاکید براینکه نظام بودجه‌ریزی کشور همیشه مبتنی بر چانه‌زنی بوده است، خاطرنشان کرد: دستگاه‌های عریض و طویل بسیاری ایجاد کرده‌ایم که به دولت وصل هستند و سالانه از طریق همین نظام چانه‌زنی بودجه دریافت می‌کنند و معتقدم در شورای هماهنگی سران سه قوه باید نهادهای اضافه و موازی مشخص شوند. همچنین تعیین شود، برنامه‌های کدام نهادها با هم همپوشانی دارد و این نهادهای موازی و هم‌پوشان را حذف کنند. شرکت‌های دولتی بسیاری در این کشور ایجاد شده‌اند که باید سودآور می‌بودند، اما نه تنها سودآور که زیان‌ده هم هستند. برای شرکت‌های دولتی زیان‌ده که دیگر نباید هزینه‌ای پرداخت کرد.

برای شرکت‌های دولتی زیان‌ده حیات خلوت ساخته‌ایم

شقاقی شهری با تاکید بر اینکه در این سال‌ها حیات خلوتی برای شرکت‌های دولتی ساخته‌ایم، گفت: این شرکت‌ها که زیان‌ده هم هستند، هر سال با چانه‌زنی بودجه دریافت می‌کنند و متاسفانه هر ساله بدهی این شرکت‌های دولتی بیشتر شده تا جایی که به منابع بانک‌ها دست‌درازی کرده‌اند و این نشان دهنده وضعیت بسیار بدِ یک نظام اقتصادی است. وی ادامه داد: معتقدم بودجه شرکت‌های دولتی باید اصلاح شود، چراکه این شرکت‌ها همیشه بجای سودآوری زیان‌ده شدند.

هرگز شفافیت نظام بودجه‌ریزی نداشتیم

این اقتصاددان با اشاره به نهادها و سازمان‌های موازی که اهداف و برنامه‌هایشان با هم همپوشانی دارند، خاطرنشان کرد: مسئله ما در بودجه این است که هرگز شفافیت نظام بودجه‌ریزی نداشتیم. این مسیری که ما در آن گام برمی‌داریم با توجه به این عدم شفافیت، عدم پاسخگویی، عدم مسئولیت‌پذیری و دست‌درازی به منابع ملی و فروش منابع راه به جایی نخواهیم برد و با این روش نمی‌توان کشور را اداره کرد. معتقدم باید پایه‌های مالیاتی در کشور توسعه پیدا کند. چرا از دهک‌های پردرآمد مالیات دریافت نمی‌کنند و قصد برداشت از صندوق توسعه ملی دارند؟! پایه‌های جدید مالیاتی در کشور می‌توان ایجاد کرد تا از طریق دریافت مالیات از دهک‌های پردرآمد زیرساخت‌ها را توسعه داد.

ثروتمندان بسیاری هستند که مالیات نمی‌دهند

وی با بیان اینکه یکی از بزرگترین معضلات این کشور نابرابری بین طبقات اجتماعی و تشدید این نابرابری است، تصریح کرد: معتقدم تنها با اصلاح اساسی نظام مالیاتی می‌توانیم، این نابرابری را از بین ببریم. در حالی که فشارهای زیادی به تولیدکننده و کارمند برای پرداخت مالیات وارد می‌شود، ثروتمندان بسیاری هستند که مالیات نمی‌دهند.

او تاکید کرد: در شرایط غیرعادی هستیم و دولت و سران سه‌قوه باید با همفکری هم تصمیمات سخت برای کشور بگیرند، چراکه در شرایط غیرعادی تصمیمات عادی نمی‌گیرند. سال آینده سال بسیار سختی است و تحریم‌ها تازه سال آینده اثر خود را در اقتصاد کشور نشان می‌دهند. بنابراین ما نیاز به بودجه‌ای داریم که نابرابری‌ها را در آن حذف و منابع لازم برای بازتوزیع ثروت در آن ایجاد کنیم و تلاش کنیم هزینه‌ها را مدیریت و کاهش دهیم و جلوی اتلاف منابع را بگیریم.

برای دریافت مالیات بر تولیدکنندگان و نیروی کار فشار می‌آوریم

وی خاطرنشان کرد: با این وضعیت نمی‌توانیم در مقابل تحریم‌ها مقابله کنیم و این فشار هزینه‌ای و کسری بودجه را برای ما تشدید می‌کند. با تصویب پایه‌های جدید مالیاتی از جمله مالیات بر ثروت، مالیات بر عایدی سرمایه، مالیات بر مجموع درآمد خانوار، مالیات بر واردات کالاهای لوکس، مالیات تصاعدی بر مصرف سوخت، مالیات بر سود سپرده‌های بیش از یک میلیارد تومان و ... می‌توان این مشکلات را برطرف کرد، اما از آنجا که ما از عدم شفافیت می‌ترسیم به سمت افزایش درآمدهای مالیاتی نمی‌رویم و تنها برای دریافت مالیات بر تولیدکنندگان و نیروی کار فشار می‌آوریم.

ابهامات و نگرانی های پیش روی سهامداران

سفته بازان و طمع کاران؛ بازندگان بورس

کارشناسان بازدهی بورس برای سهامداران را در گرو دید میان و بلندمدت آنان می دانند اما در صورت طمع ورزی و سفته بازی و تلاش برای کسب سودهای بزرگ کوتاه مدت، نتیجه ای جز زیان عاید آنها نخواهد شد.

شاخص بورس در ادامه روند نزولی خود در پایان هفته ای که گذشت با افتی شدید وارد کانال ۱۵۶ هزار واحدی شد که این موضوع، نگرانی هایی را در بین سهامداران درباره چشم انداز بازار سرایه و تداوم افت شاخص ایجاد کرده است.

درباره چرایی افت شاخص عوامل مختلفی بیان می شود که از جمله مهم ترین آنها می توان به کاهش قیمت نفت، افت بهای ارز، بروز مشکلات در صادرات محصولات برخی شرکت ها و همچنین کاهش نرخ کامودیتی ها (مواد پایه و معدنی) در بازارهای جهانی اشاره کرد.

با توجه به اینکه بورس اکنون در وضعیتی منفی به سر می برد، ابهامات و سوالات متعددی درباره چشم انداز بازار سرمایه و سرنوشت سرمایه گذاری های انجام شده در این بازار مطرح شده است.

در شرایط منفی بازار، برخی سهامداران تازه وارد با هیجان زدگی در حال خرید و فروش سهام مختلف هستند تا شاید بتوانند همانند ماه های گذشته سودهای قابل توجهی را کسب کنند که البته کمتر به این هدف دست می یابند.

شاخص بورس در آخرین روز کاری هفته ای که گذشت (چهارشنبه) در ادامه روند نزولی با ریزش سه هزار و ۶۳ پله ای در جایگاه ۱۵۶ هزار و ۸۳ واحدی قرار گرفت.

***عوامل تاثیرگذار بر افت شاخص بورس**

«بهروز عباس زاده» کارشناس بازار سرمایه در گفت و گو با ایرنا درباره وضعیت بازار سرمایه گفت: بخشی از رشد شتابان بورس در ماه های گذشته (تابستان و اوایل مهر) ناشی از هیجانات بود و طبیعی است که پس از آن رشد سریع، وارد مرحله اصلاح شود.

وی افزود: بر اساس تجربه سال های گذشته، همواره پس از رشد سریع بورس، باید انتظار یک دوره اصلاح فرسایشی را داشته‌باشیم.

این کارشناس بازار سرمایه اضافه کرد: برخی افراد در زمان رشد شتابان شاخص به صورت هیجانی اقدام به خرید می کردند و در معاملات خود توجهی به تحلیل ها نداشتند، اکنون نیز برخی افراد به صورت هیجان زده و به دور از تحلیل اقدام به فروش می کنند.

عباس زاده ادامه داد: عامل دیگر افت شاخص بورس، کاهش نرخ ارز بوده که بر برخی از گروه های صادراتی و ارز محور تاثیر منفی داشته است.

وی یادآور شد: افت بهای نفت از بشکه ای ۸۰ دلار به زیر ۵۰ دلار نیز باعث تاثیر مستقیم و غیرمستقیم بر برخی از گروه‌های بورسی مانند پالایشگاه‌ها و پتروشیمی‌ها شده است.

این کارشناس بازار سرمایه خاطرنشان کرد: ریسک های سیاسی نیز تاثیر منفی بر بازار داشته و افت شاخص و کاهش بهای سهام شرکت ها را به دنبال داشته است.

عباس زاده با بیان اینکه در لایحه بودجه نیز هنوز ابهاماتی وجود دارد، افزود: در بین فعالان بازار سرمایه این نگرانی ایجاد شده که توجه بیشتر به اخذ مالیات در بودجه سال آینده می‌تواند تأثیر منفی بر عملکرد شرکت‌های بورسی داشته‌باشد.

***ابهامات و نگرانی های پیش روی سهامداران**

این کارشناس بازار سرمایه افزود: ناترازی میان درآمدها با مصارف و هزینه ها در بودجه سال آتی، ابهام در نرخ ارز و میزان درآمدهای ارزی و مشخص نشدن میزان صادرات نفت نیز از دیگر ابهاماتی به شمار می روند که هنوز برای فعالان بازار سرمایه روشن نشده است.

عباس زاده اضافه کرد: پیش‌بینی می‌شود که بیشتر درآمدهای ارزی در سال آتی برای تامین کالاهای اساسی اختصاص یابد و بودجه اندکی برای پروژه‌های عمرانی در نظر گرفته شود که این موضوع می تواند بر شرکتهای بورسی که برای اجرای پروژه ها از بودجه‌های عمرانی بهره می گیرند تاثیر منفی داشته‌باشد.

وی افزود: از نگرانی های دیگر فعالان بازار سرمایه افزایش هزینه های شرکت ها به دلیل رشد نرخ تورم است که سودآوری شرکت ها را کاهش می دهد.

***چشم انداز بازار کم نوسان و با ثبات برای بورس**

این کارشناس بازار سرمایه درباره چشم اندازه بازار سرمایه نیز گفت: پیش بینی چشم انداز بورس در ماه های پیش رو دشوار است زیرا هر روز اخبار جدیدی منتشر می شود که می تواند تاثیر منفی یا مثبت بر بازار بگذارد.

وی افزود: اما اگر تحول سیاسی و یا اقتصادی مهمی رخ ندهد با یک بازار با ثبات مواجه خواهیم بود و حرکت های هیجانی دسته جمعی مانند صف های خرید و صف های فروش در آن نسبت به چند ماه اخیر کمتر به چشم خواهد خورد.

عباس زاده اضافه کرد: با توجه به افزایش نرخ تورم و بالا رفتن هزینه شرکت ها نباید در گزارش های مالی که در آینده منتشر می‌شود انتظار سودآوری خیلی زیادی را داشت.

وی ادامه داد: به نظرم در ماه های آتی، شاهد افت و خیزهای باشتاب و سریع در بازار بورس نخواهیم بود و شاخص بورس با افت کمی به روند خود ادامه خواهد داد.

این کارشناس بازار سرمایه گفت: باید توجه داشت که اکنون علاوه بر متغیرهای سیاسی و اقتصادی داخلی سایر عوامل مانند متغیر های بین المللی نیز بر بازار تأثیرگذار هستند که قابل‌پیش‌بینی نیستند.

عباس زاده درباره تاثیر محدودیت های مبادلات بین المللی و اثرات تحریم نیز گفت: تاکنون تغییر ملموسی از نظر میزان فروش شرکت‌ها گزارش نشده، اما احتمال دارد در ماه های آینده مشکلاتی برای شرکت ها رخ دهد.

***استقبال از تک سهم ها در بازار خنثی و منفی**

این کارشناس بازار سرمایه درباره چرخش بازار به سوی تک سهم‌ها نیز گفت: معمولاً بازار سرمایه زمانی که به مرحله خنثی و منفی وارد می شود، حجم معاملات کاهش می یابد که در اینگونه بازارها تک سهم ها و سهم های کوچک که به نقدینگی پایینی نیاز دارند جذابیت می یابند زیرا به راحتی درگیر سفته بازی می شوند.

عباس زاده درباره خروج نقدینگی از بورس نیز گفت: پیش از این و در زمان رونق بورس، پول از سمت سپرده‌های بانکی به سوی بازارهای مختلف و از جمله بورس روان شد، اکنون نیز که بازار وارد مرحله خنثی و رکود شده است این پول ها دوباره به سوی سپرده‌های بانکی گرایش خواهند یافت.

این کارشناس بازار سرمایه درباره گزارش های ۹ ماهه شرکت‌ها نیز گفت: نباید انتظار زیادی از این گزارش‌ها داشت، عواملی مانند کاهش قیمت نفت، افت بهای ارز و رکود در برخی بازارهای داخلی تاثیر منفی بر عملکرد مالی شرکت ها خواهد داشت. وی یادآور شد: برای گزارش های ۹ ماهه شرکت‌ها وضعیت منفی پیش‌بینی نمی‌شود، اما نباید انتظار سودآوری بالایی نیز از آنها داشت.

***توصیه به سهامداران**

وی با توصیه به سهامداران گفت: اکنون بازار سرمایه در شرایطی نیست که بتوان در کوتاه مدت از آن سود های پایداری را کسب کرد اما در صورتی که سهامداری برای دوره بلند مدت و میان مدت و با در نظر گرفتن وضعیت سودآوری شرکتها انجام شود احتمال کسب موفقیت در سرمایه گذاری بیشتر می شود.

عبدالناصر همتی: ذخایر ارزی در وضعیت مطلوبی است

بازار خود را آماده کاهش بیشتر نرخ ارز می کند

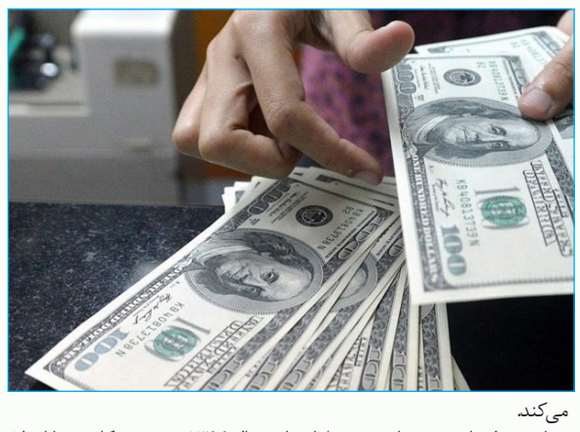

رییس کل بانک مرکزی وعده تقویت بیش از پیش پول ملی را داده است . این بدان معناست که در روزهای آتی روند کاهشی حاکم شده بر بازار ارز تداوم خواهد داشت.

عبدالناصر همتی که این روزها ترجیح می‌دهد از صفحات شخصی خود در شبکه‌های اجتماعی در قالب پیام‌رسانی ویژه برای مخاطبان خاص خود بهره گیرد، حالا از مطلوبیت ذخایر ارزی خود سخن می گوید .

وی در صفحه شخصی خود در اینستاگرام نوشته است که ذخائر ارزی کشور در وضعیت مطلوبی هست و تسلط و احاطه بانک مرکزی بر بازار ارز پرقدرت‌تر از همیشه است. این اطمینان در حالی از سوی وی داده شده است که اخیرا خط خبری پررنگی، با هدف دروغ‌پردازی از قول وی و دیگر مقامات رسمی در شبکه‌های اجتماعی راه‌اندازی شده است .

اقتصاد ایران چند ماهی است از التهابی ویژه در رنج است . تشدید تحریم ها به همراه زخم های قدیمی اقتصاد، وضعیت را از حالت عادی خارج کرده است اما از حدود دو ماه قبل شرایط به نفع ثبات در حال تغییر است. تحرکاتی با بازار دروغ پردازی از قول همتی و دیگر مقامات رسمی را می توان تلاش‌هایی با هدف از میان بردن آرامش کنونی ارزیابی کرد.

حالا اما در شرایطی که دلار در کانال ۱۰ هزار تومان معامله می‌شود و میل به ریزش به کانال ۹ هزار تومان را عیان می کند، انتظارات تورمی دستخوش تغییر شده است. حالا هستند از کسانی که دلار ۹ هزار تومانی و ۱۰ هزار تومانی را نیز گران می دانند و از رسیدن قیمت ها به هشت هزار تومان سخن می گویند .با توجه به مواضع اخیر رییس کل بانک مرکزی به نظر می رسد بازار خود را آماده رویارویی با قیمت های پایین تر ارز در هفته جاری می‌کند.

باید درنظر داشت بدبینانه‌ترین تحلیل ها در سال ۱۳۹۶، وقتی تحرکات در بازار دلار آشکار شده بود، به رسیدن قیمت‌ها به حدود پنج هزار تومان دلالت داشت حالا اما شرایط دیگری برقرار است .

تسلط و احاطه بر بازار ارز پرقدرت‌تر از همیشه است

همتی در صفحه اینستاگرام خود از برقراری یا به عبارت دیگر بازگشت ثبات نسبی به بازار ارز خبر داده است.این بدان معناست که پروژه بانک مرکزی برای کنترل بازار ارز هنوز به اتمام نرسیده و اقدامات تازه‌تری نیز در راه است تا پس از اجرا ، عملیات تثبیت در دستور کار قرار گیرد.

همتی در پست خود تاکید کرده است: "ثبات نسبی ایجاد شده در بازار ارز، به همراه تقویت تدریجی ارزش پول ملی کشور، که موجب آرامش در بین اقشار مختلف مردم شده است، با ترفندهایی ازطرف کسانی که با اهداف مختلف از جمله کسب سود از نوسانات بازار علیه ثبات و آرامش اقتصادی کشور جو روانی ایجاد می کنند، همراه شده است. درج مطالب جعلی به نقل از اینجانب در مورد ذخائر ارزی و سرنوشت برخی از سپرده‌های بانکی وکسری بودجه و... وبازنشر آن در فضای مجازی وبزرگ نمائی برخی اظهارات واخبار بین‌المللی برای ایجاد نگرانی از وضعیت ارزی کشور در بین مردم، ازجمله این موارد است."

همتی ادامه داد: در این زمینه لازم می‌دانم تاکید کنم که نه تنها ذخائر ارزی کشور در وضعیت مطلوبی هست بلکه تسلط واحاطه بانک مرکزی بر بازار ارز پرقدرت تر از همیشه است و سیاست‌های بانک مرکزی برای تقویت ارزش پول ملی و واقعی شدن نرخ ارز، بر مبنای نظرات کارشناسی وواقعیت‌های اقتصادی تداوم می‌یابد.

وی افزود: لازم است بار دیگر یادآوری کنم که بانک مرکزی ضمن صیانت لازم از سپرده های مردم در بانک‌ها، اصلاح و به روز سازی نظام بانکی را با دقت طراحی و اجرا می کند. و مجموعه بانکی تمام ظرفیت خود را برای تقویت تولید و رشد اقتصادی به کار می گیرد.

به این ترتیب به نظر می رسد روزهای آتی برای نظام بانکی ایران و بازار ارز روزهای پرخبرتری باشد چرا که همتی به صراحت از ورود به پروژه اصلاح نظام بانکی سخن می گوید. اقدامی که سالیان طولانی است مقامات کشور در باب ضرورت آن سخن گفته‌اند.

اخبار

وزیر تعاون، کار و رفاه اجتماعی پاسخ داد؛

میزان افزایش حقوق بازنشستگان در سال آینده چقدر است؟

وزیر تعاون، کار و رفاه اجتماعی با بیان اینکه همسان سازی حقوق بازنشستگان مطالبه بر حقی است گفت: در قوانین به این موضوع تاکید شده و باید به سمت اجرای آن برویم؛ همسان سازی به ۳۰ هزار میلیارد تومان اعتبار نیاز دارد.

محمد شریعتمداری درباره افزایش حقوق جامعه تحت پوشش وزارت رفاه از جمله مستمری بگیران نهادهای حمایتی و بازنشستگان کشوری در بودجه سال آینده ، اظهار کرد: زندگی مددجویان را با افزایش مستمری‌ها از حداکثر دریافتی ۵۵ هزار تومان به ۵۵۰ هزار تومان رساندیم که این رقم با احتساب یارانه واریزی آنها به ۷۵۰ هزار تومان رسیده اما باز ناکافی است.

وی با بیان اینکه افزایش بودجه و مستمری حقوق بگیران تامین اجتماعی نیز قانون خاص خود را دارد، افزود: سازمان تامین اجتماعی هنوز بودجه سال ۹۸ خود را در هیئت امنا تصویب نکرده است البته پیش نویس اولیه را ملاحظه کردم و افزایش این بودجه و به تبع آن حقوق مستمری بگیران حدود نرخ تورم خواهد بود. شریعتمداری درباره همسان سازی حقوق بازنشستگان نیز گفت: در بودجه رقمی را برای همسان سازی پیش بینی کرده‌اند، اما باید به مجلس برود. موارد بسیاری وجود دارد که ما تقاضای آن را مطرح کرده‌ایم از جمله لایحه حمایت از حقوق معلولان که اجرای آن ۱۲.۵ هزار میلیارد تومان بودجه نیاز دارد. وی افزود: همسان سازی نیز مطالبه بر حقی است، همه افراد اقلام را با یک نرخ خریداری می کنند، تفاوتی ندارد که هر کسی چه سالی بازنشسته شده باشد. در قوانین به این موضوع تاکید شده و باید به سمت اجرای آن برویم؛ اما باید در نظر داشته باشیم که برآوردها برای اجرای آن رقمی سنگین و حدود ۳۰ هزار میلیارد تومان است. منابع و اعتبارات مورد تقاضا برای دو صندوق بازنشستگی کشوری و لشکری در بودجه سال آینده ۸۱ هزار میلیارد تومان است که اگر آن را کنار ۳۰ هزار میلیارد همسان سازی و ۱۲ هزار میلیارد لایحه حقوق معلولان بگذاریم بالای ۱۲۰ هزار میلیارد می‌شود در حالی که کل بودجه کشور ۳۶۰ هزار میلیارد تومان است و تامین این منابع بسیار مشکل است.

رییس ستاد مبارزه با قاچاق کالا و ارز:

همه گوشی‌های وارداتی رجیستر می‌شوند

در حالیکه برخی رسانه‌ها از اینکه ممکن است طرح رجیستری گوشی‌های مسافری در آینده با چالش مواجه شود صحبت کرده بودند رییس ستاد مبارزه با قاچاق کالا و ارز اعلام کرد که چنین مسئله‌ای صحت ندارد و هیچ یک از گوشی‌های وارداتی بدون اینکه رجیستر شوند، امکان فعال شدن و راه‌اندازی در ایران را ندارند.

چندی پیش برخی رسانه‌ها خبر داده بودند که براساس تصمیم اخیر کمیته راهبری طرح رجیستری، از نوزدهم آذر ماه امسال درخواست ثبت گوشی‌های مسافری در سامانه همتا متوقف شده است و دیگر نباید روی رجیستری گوشی‌های مسافری حساب باز کرد. این خبر در حالی منتشر شد و در فضای مجازی بین مردم دست به دست شد که علی مویدی - رییس ستاد مبارزه با قاچاق کالا و ارز - در این باره به ایسنا گفت: چنین مسئله‌ای امکان پذیر نیست و هر گوشی که در ایران بخواهد فعال شود باید رجیستر شود و مشکلی در این زمینه وجود ندارد. وی در پاسخ به سوالی مبنی بر اینکه آیا همه برندهای موجود در بازار ایران وارد طرح رجیستری شده‌اند یا خیر؟ گفت: بله و مسلما هر گوشی تلفن همراهی که سیم کارت روی آن نصب شود و بخواهد از اپراتورهای موجود در کشور خدمات دریافت کند، باید ابتدا رجیستر شده باشد و همه مراحل و مقررات رجیستری را طی کند.

البته پیش از این نیز محمدجواد آذری جهرمی - وزیر ارتباطات و فناوری اطلاعات - در حاشیه نهمین سمپوزیوم مخابرات در این باره اظهار کرد که قطع سامانه همتا و گمرک درست نیست بلکه موضوع وصل سیستم سامانه نیروی انتظامی به گمرک مطرح است که باید اتفاق می‌افتاد. قرار بود این اتصال برای مشخص شدن دقیق واردات گوشی از طریق مسافر صورت بگیرد، نه اینکه به اسم بار مسافر بتوان خارج از روال‌های مورد تایید وزارت صنعت، معدن و تجارت، گوشی وارد کرد. به گفته آذری جهرمی، اکنون فرآیند بار مسافر در حال پیاده‌سازی است و مشکلی در این زمینه وجود ندارد. برخی انتقاد دارند که چون کانال‌های اصلی واردات به درستی کار نمی‌کند، جلوی واردات گوشی به شیوه مسافری گرفته شده و در بازار اختلال ایجاد کرده است اما همه باید مسئولیت قانونی خود در این بازار را انجام دهند و اگر کانالی در زمینه واردات گوشی دچار مشکل است، آن مشکل باید حل شود نه اینکه خلاف ضوابط، راهی جدید برای واردات در این زمینه باز کنیم.

طی دو ماه آینده

۳۵ حلقه چاه جدید نفت وارد مدار می‌شود

۳۵ حلقه چاه جدید طی دو ماه آینده، در میدان نفتی آزادگان جنوبی وارد مدار تولید شده و حدود ۵۰ هزار بشکه نفت در روز به ظرفیت تولید این میدان افزوده خواهد شد.

تورج دهقانی - مدیرعامل شرکت مهندسی و توسعه نفت - با بیان این‌که احداث، واحد فرآورش سیار برای نخستین بار در ایران ازجمله مهم‌ترین اقدامات توسعه‌ای، در میدان نفتی آزادگان جنوبی است، اظهار کرد: انجام این فعالیت هم‌اکنون توسط یک شرکت خارجی در مرحله نصب و راه‌اندازی قرار دارد و بر این اساس طی دو ماه آینده ۳۵ حلقه چاه جدید وارد مدار تولید خواهد شد و حدود ۵۰ هزار بشکه نفت در روز به ظرفیت تولید این میدان افزوده خواهد شد. او ادامه داد: با احتساب این موضوع، امیدواریم تا پایان سال جاری، ظرفیت تولید از این میدان را به ۱۵۰ هزار بشکه در روز برسانیم؛ همانطور که طی سال گذشته با تلاش همکاران در شرکت متن، توانستیم با افزایش ۵۰ حلقه چاه، ظرفیت تولید را از ۳۰ هزار بشکه در روز به حدود ۱۰۰ هزار بشکه برسانیم. دهقانی افزود: طرح توسعه میدان نفتی آزادگان جنوبی از جمله بزرگترین طرح‌های توسعه‌ای نفتی کشور بشمار می‌رود که از محل منابع داخلی تأمین بودجه می‌شود. وی همچنین گفت که انجام احداث دو واحد سطح الارضی تفکیک‌گر نفت و گاز در ماه‌های گذشته به مراحل پایانی خود رسیده است که دارای پیشرفت حدود ۹۸ درصد است. وی به دیگر فعالیت‌های توسعه‌ای در میدان نفتی آزادگان جنوبی اشاره کرد و پیشرفت قابل توجه حفاری از سوی پیمانکاران ایرانی را ازجمله مهم‌ترین دستاوردهای این میدان برشمرد. بر اساس اطلاعات سایت شرکت مهندسی و توسعه نفت، مدیرعامل این شرکت با بیان این‌که با اجرای سیاست‌های کلان کشور و استراتژی افزایش تولید به‌صورت مرحله‌ای، این میدان مشترک در دستور کار شرکت ملی نفت قرار دارد گفت: در همین راستا اقدامات مهمی در مسیر به سرانجام رسیدن این میدان بزرگ نفتی صورت گرفته است که فقط مربوط به راه‌اندازی واحد فرآورش سیار نیست. هم‌چنین به گفته او، در راستای به جامه عمل پوشاندن حمایت از کالای داخلی ایرانی و استفاده از ظرفیت سازندگان و تولیدکنندگان داخلی، شرکت مهندسی و توسعه نفت، قراردادهای تجهیزات ساخت خارج که امکان ساخت داخل را داشتند، لغو کرده و از این سیاست‌ها بصورت جدی حمایت و پیگیری می‌کند.

نوبخت:

بودجه ۹۸ با نگرش ۲ساله اصلاح شد

رییس سازمان برنامه و بودجه گفت: لایحه بودجه سال آینده با نگرش ۲ ساله دوباره تنظیم شد و یکشنبه یا سه شنبه آینده به مجلس تقدیم می‌شود.

محمدباقر نوبخت در حاشیه مراسم امضای تفاهم نامه ایجاد اشتغال در حوزه فرهنگ و هنر میان سازمان برنامه و بودجه و وزارت فرهنگ و ارشاد اسلامی افزود: جزئیات بیشتر درخصوص تغییرات لایحه بودجه سال آینده را در فرصت مناسب ارائه می‌دهد.

لایحه بودجه ۹۸ همچون سال گذشته در زمان تعیین شده (۱۵ آذرماه) آماده شد، این لایحه ۱۴ جلدی که قرار بود در زمان تعیین شده (۱۵ آذرماه) توسط رییس جمهوری به مجلس شورای اسلامی تقدیم شود اما به دلیل مرخصی ۱۰ روزه نمایندگان به ۲۵ آذرماه موکول شد. در همین بحبوحه، رییس جمهورس ۲۱ آذرماه بعد از جلسه مشترک سران قوا اعلام کرد که طبق جمع بندی های انجام شده، قرار بر این شده که لایحه بودجه ۱۳۹۸ بر اساس رهنمودهای مقام معظم رهبری اصلاح شود.

محمد دادکان:

خصوصی‌سازی سرخابی‌ها انجام شدنی نیست

رییس پیشین فدراسیون فوتبال می‌گوید که امکان واگذاری استقلال و پرسپولیس وجود ندارد. او با طرح این پرسش که چه کسی می‌خواهد این دو باشگاه را بخرد و از کجا این همه پول آورده است، می‌پرسد آیا به پس از واگذاری این دوباشگاه توجه شده است؟

محمد دادکان درباره خصوصی‌سازی باشگاه استقلال و پرسپولیس اظهار کرد: اگر خاطرتان باشد من در همان دوره‌ای که رییس فدراسیون بودم، اعلام کردم که این خصوصی‌سازی یک سرگرمی است. حتی به آقای پوری‌حسینی (رییس سازمان خصوصی‌سازی) در همان دوره گفتم که خود شما بهتر می‌دانید که این کار انجام شدنی نیست. حالا این بار که مصر هستند، مطمئن باشید که شب عید با من تماس می‌گیرد و من هم می‌گویم عذرخواهی می‌کنم که این حرف را زدم. الان می‌خواهند دکمه کت‌وشلوار را بفروشند. شما مطمئن باشید کت‌وشلوار سالم به دست کسی نمی‌رسد.

***دکمه سرخابی‌ها را می‌فروشند**

او افزود: یادم هست یک بار آقای نجف‌زاده که الان نماینده ایران در آمریکاست، یک برنامه‌ای با من در تلویزیون داشت. او به من گفت که شما نوستراداموس هستید که هرچه می‌گویید همان می‌شود؟ من گفتم که نوستراداموس نیستم ولی جامعه و مسوولانم را می‌شناسم. امروز یک کلاه درست کردیم و می‌خواهیم بگذاریم سر مردم تا ۴ یا ۶ ماه سرشان گرم باشد. رییس پیشین فدراسیون فوتبال در ادامه گفت: خصوصی‌سازی این دو باشگاه انجام نمی‌شود. نهایتش این است که کت‌وشلوار را نگه می‌دارند و دکمه روی کت را می‌فروشند.

دادکان در پاسخ به این سوال که چرا معتقد است که دو باشگاه استقلال و پرسپولیس واگذار نمی‌شوند؟ توضیح داد: به این دلیل که این دو باشگاه را به خاطر سروصدایی که دارد، محبوبیتی که در اذهان عمومی و مردم دارد، به شخص واگذار نمی‌کنند. مگر ما به غیر از خدا از کس دیگری واهمه داریم؟ آن‌ها ترس این را دارند به کسی واگذار کنند که آن فرد یک روزی علیه آن‌ها آدم جمع کند و شعار دهد و یا آن کاری که مدنظرش را انجام دهد. آن‌ها ترس این موضوع را دارند. آن‌ها دو مدیر را به تلویزیون می‌آورند و از این دو درباره خصوصی‌سازی می‌پرسند. آقا خصوصی‌سازی را به چه کسی بسپرند؟ کی چنین پولی دارد که استقلال و پرسپولیس را بخرد؟ می‌گویند که پیشکسوتان این دو باشگاه را بخرند، تماشاگران سهام بخرند، این کار را بکنیم، آن کار را بکنیم. همه این‌ها صوت است. آن‌ها اگر به کسی هم واگذار کنند، از این جیب در می‌آورند و به آن جیب می‌گذارند و به خاطر این که ظاهر قضیه را حفظ کنند، دکمه را به یک نفر واگذار می‌کنند.

***زمانی که این دو باشگاه فروخته شد، تضمینش چیست؟**

او درباره افرادی که برای خرید باشگاه استقلال و پرسپولیس اعلام آمادگی می‌کنند که یکی از آن‌ها علی‌پروین بوده که اعلام آمادگی کرده که با جمعی از پیشکسوتان پرسپولیس قصد خرید این باشگاه را دارد، بیان کرد: من خیلی راحت به شما می‌گویم. آقای پروین برای همه ما قابل احترام است ولی شما هرجور یک طرف قضیه بروید، آقای پروین هست. او می‌گوید ما می‌خواهیم بخریم. "ما" چه کسانی هستند؟ "ما" همان‌هایی هستند که یک زمان در پرسپولیس مدیر بودند و نمی‌توانستند باشگاه را بچرخانند. مدیرانی بودند که الان با هم جمع شدند و می‌گویند ما می‌خواهیم باشگاه را بخریم. آن‌ها می‌خواهند جنجال و سروصدا در جامعه درست کنند. شما آقای پروین را روی خط بیاورید و بپرسید آن‌هایی که می‌خواهند پرسپولیس را بخرند چه کسانی هستند. آن‌ها همان مدیران قبلی هستند که در باشگاه بودند و باشگاه را به حال و روز بدی انداختند و حالا هم می‌خواهند باشگاه را بخرند. سوال بزرگ در این مساله این است که باید از مسوولان وزارت ورزش و جوانان پرسید. زمانی که این دو باشگاه فروخته شد، تضمینش چیست که این پرسپولیس و استقلال کوچک نشود؟ مشکلات‌شان اضافه نشود؟ رییس پیشین فدراسیون فوتبال افزود: شما می‌گویید پیشکسوت. کدام پیشکسوت؟ من همه پیشکسوتان را می‌شناسم. پشت آن‌ها چند مدیر از داخل و خارج هستند که پرسپولیس را بخرید. فرضا که شما باشگاه را خریدید. مگر شما قبلا مدیر این باشگاه نبودید؟ در دوره خودتان برای این باشگاه چه کار کردید؟

***خصوصی‌سازی کلاهی است که بر سر مردم می‌گذارند**

دادکان ادامه داد: استقلال، پرسپولیس و فدراسیون فوتبال یک ساختمان دارند که آن هم دوستان من، من و بچه‌های بازار زحمت کشیدند که در زمان خودمان برای آن‌ها خریدیم. الان اگر آن ساختمان‌ها نبود، این افراد کجا می‌خواستند بنشینند و تصمیم‌گیری کنند؟ حالا سوال من این است. افرادی که ۴۰ سال است که می‌گویند می‌خواهیم این دو باشگاه را بخریم، چه کار برای این دو باشگاه کردند؟ به خدا نباید مردم را باوجود تمام مشکلاتی که دارند، تمام نابسامانی‌هایی که وجود دارد، با این مسائل بی‌ارزش سرگرم کنیم. صداوسیمای جمهوری اسلامی ایران برای بازی پرسپولیس با تیم ژاپنی چه کارها می‌کرد. الان العین به فینال جام باشگاه‌های جهان رفته است. پس الان امارات هم باید تمام کشورهای دنیا را تصرف کند که به فینال باشگاه‌های جهان رسیدند. او افزود: چون نمی‌توانیم مشکلات مردم و جامعه را مرتفع کنیم، می‌خواهیم آن‌ها را سرگرم کنیم. الان مشکلات جامعه ما باشگاه استقلال و پرسپولیس است؟

***مالک تراکتورسازی هم باشگاه را رها می‌کند و می‌رود**

رییس پیشین فدراسیون فوتبال درباره مزایایی که می‌تواند واگذاری این دو باشگاه داشته باشد، اظهار کرد: درست است، مزایا دارد. مگر تیم‌های خصوصی دیگری نداشتیم؟ بنشینید و آخر و عاقبت باشگاه تراکتور را ببینید. من امروز تنها کسی هستم که این حرف‌ها را می‌زنم. شما آخر و عاقبت آن آدمی که الان برای باشگاه تراکتور زحمت می‌کشد و از جیب خودش هزینه می‌کند را ببینید. الان یک سری دورش را می‌گیرند، پول‌های این آدم جابه‌جا می‌شود و در نهایت می‌رود. تا الان چند باشگاه که خصوصی بودند را ول کردند و رفتند؟ شما این تجربه را دارید و بازهم موضوع واگذاری پرسپولیس و استقلال را مطرح می‌کنید؟ چه کسانی می‌خواهند این دو باشگاه را بخرند؟ همه خریداران کسانی هستند که برای این دو باشگاه یک آجر هم نگذاشتند.

***باشگاه های صنعتی فساد دارند؛ دلالش هم صدا و سیماست**

دادکان در ادامه درباره ولخرجی در تیم‌های صنعتی توضیح داد: هنوز هم همین اعتقاد را دارم که در تیم‌های صنعتی ولخرجی می‌شود. همان‌طور که می‌دانید، هم‌زمان با خروج آقای شریعتمداری از وزارت صنعت، من هم استعفایم را به وزیر جدید اعلام کردم. می‌گویند در این مملکت با فساد مبارزه می‌کنیم. من هم قبول دارم، امروز با فساد مبارزه می‌شود ولی با برگ و شاخه مبارزه می‌شود. هنوز ریشه و تنه باقی مانده است. شما ببینید در باشگاه‌های صنعتی چه پولی جابه‌جا می‌شود. دلال این باشگاه‌ها صداوسیما است، من این را به راحتی می‌گویم.

***کی روش کارش را بلد است**

او در ادامه گفت‌وگویش با برنامه رادیویی "تهران ورزشی" درباره حضور ایران در جام‌ملت‌های آسیا و هم‌چنین برگزار نشدن مراسم بدرقه برای تیم‌ملی گفت: تیم‌ملی ما یکی از تیم‌هایی است که می‌تواند روی سکو قرار بگیرد. بعد از این که در دوره ما تیم‌ملی در جام ملت‌ها سوم شد. البته در آن دوره باوجود مشکلاتی که در نیمه‌نهایی برای ما ایجاد کردند به فینال نرسیدیم. الان هم تیم ملی ما این شانس را دارد که به روی سکو برود. این هم یادمان نرود که کی‌روش کارش را بلد است و من همیشه به این موضوع تاکید کردم ولی اختیارات بسیاری به او دادیم. همه‌مان باید دعا کنیم که کی‌روش در کارش موفق باشد.

***اختیارات فردوسی‌پور را گرفته اند**

دادکان شرط‌بندی در رده‌های پایه فوتبال که در برنامه نود مطرح شد اظهار کرد: برنامه نود بلندگوی خوبی است. البته الان کمی ضعیف شده است. دلیل این موضوع این است که مجریان این برنامه در اختیار هستند. هرکس از آن‌جا رد می‌شود به او می‌گویند بیا و در برنامه حرف بزن اما من یک بار به این برنامه دعوت شدم تا صحبت کنم. کسی که بتواند حرف تاثیرگذار بزند، به این برنامه دعوت نمی‌شود. این برنامه، این هفته این موضوع را مطرح کرد اما هفته بعد این موضوع را رها می‌کند. فقط این مسائل گفته می‌شود اما سرانجامی ندارد. مجری آن ۳۰ بار هم قهر کرده و دوباره برگشته است. به دلیل این که اختیاراتی را از او گرفتند و یک کارهایی را از او می‌خواهند تا انجام دهد. آن‌ها در برنامه نود از افرادی استقبال می‌کنند که حرفی که باب میل‌شان هست را می‌زنند. مگر حرفی که من می‌زنم برخلاف دینم است؟

***قوام یک کشور به آزادی و عدالت است**

وی افزود: قوام یک کشور به دو چیز است. آزادی و عدالت. اگر من در جهت آزادی و عدالت حرف بزنم، بدانید که کشور قوام دارد وگرنه وقتی بخواهید آزادی و عدالت را از من بگیرید تا حرفی که شما می‌خواهید بزنم، قطعا این کار را نمی‌کنم. چون از یک چیز ترس دارم، آن هم خدا است. از پدر و مادرم که آموزش دینی به من دادند می‌ترسم. شما را مجبور می‌کنند که به یک سمتی بروید که به خاطر بودنتان، دروغ بگویید و عدالت و آزادی را زیر پا بگذارید. در جامعه ما مردم دین‌شان را دوست دارند. شاید مردم شماها را دوست ندارند. لطفا همه چیز را به دین گره نزنیم.

***گول وزارت ورزش و کمیته المپیک را نخورید**

دادکان در پایان صحبت هایش گفت: الان چند روز است وزیر آموزش و پرورش می گوید ۱۷۰ هزار مدرسه ما در معرض آتش سوزی قرار دارد که ۲۵ هزار تای آن در حد انفجار است و ممکن است بچه‌ها دوباره دچار مشکل شوند. شما با ورزشکاران و هنرمندان بزرگ برنامه بگذارید. خصوصی‌سازی چیست. گول وزارت ورزش و کمیته المپیک را نخورید. آنها دنبال این هستند که بمانند تا دوران چهار ساله‌شان تمام شود و بروند.

اعتراض‌ها علیه داوری برای فوتبال ایران خوب نیست

مهدی تاج: تیم‌های معترض بیشتر سود برده‌اند

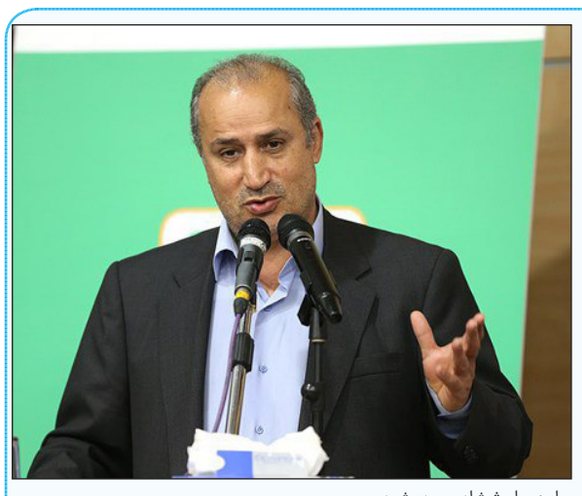

رئیس فدراسیون فوتبال، گفت: اعتراض‌ها علیه داوری برای فوتبال ایران خوب نیست.

مهدی تاج اظهارداشت: در این ماه ۲ جلسه کلاس داوری داشتیم. یک جلسه آموزش هم برای داوران کمتر از ۳۵ سال داریم چرا که آنها می‌توانند سال‌های سال داوری کنند. اشتباهات داوری تاثیر زیادی روی لیگ می‌گذارد. هفته‌های آخر لیگ اعتراضات زیادی مطرح شد که این مسئله برای فوتبال ایران خوب نیست.

***تلاش می‌کنیم تا اشتباهات را به کمترین حد خود برسانیم**

وی افزود: تیم‌هایی که بیشتر اعتراض کردند مشاهده شده که سود بیشتری هم از داوری بردند. هر هفته در کمیته داوران و دپارتمان داوری قضاوت‌های داوران مورد ارزیابی قرار می‌گیرد و مشخص شده که چه باشگاه‌هایی متضرر شدند و چه باشگاه‌هایی سود بردند. در صحبتی که امروز انجام دادم گفتم که نباید این نگاه را داشته باشیم اگر یکی ۲ بار سود کرده، ۲ بار متضرر شده است، مجموعه این اشتباهات ۴ اشتباه تأثیرگذار را تشکیل می‌دهد. البته نماینده فیفا هم در صحبت‌های خود اشاره کرد که هیچگاه اشتباهات داوری به صفر نخواهد رسید. ما باید در کشور خود تلاش کنیم تا اشتباهات را به کمترین حد خود برسانیم.

***فردا نحوه استفاده از VAR ارزیابی می شود**

وی در مورد کلاس آموزشی کمک داور ویدئویی اظهار داشت: فردا نحوه استفاده از VAR مورد ارزیابی قرار می‌گیرد، یک بار این مسئله امتحان می‌شود تا ببینیم آیا جواب می‌دهد یا نه. باید کم کم همه کارها را جلو ببریم و از این تکنولوژی هم استفاده کنیم. براساس مؤلفه‌ای که در فیفا وجود دارد در بحث VAR تکلیف یک صحنه باید در کمتر از ۱.۵ دقیقه مشخص شود تا بازی از جذابیت نیفتد. بحث استفاده از VAR شروع شده و الان ۱۱ درصد دنیا از این تکنولوژی استفاده می‌کنند و رفته رفته هم به این درصد افزوده می‌شود.

وی در مورد اینکه جلسه تست این سیستم فردا کجا برگزار می‌شود، عنوان کرد: این جلسه احتمالاً در ورزشگاه دستگردی خواهد بود.

***برخی دوربین‌ها را صداوسیما و برخی را ما باید نصب کنیم**

رئیس فدراسیون در مورد اینکه آیا سیستم مورد استفاده بومی است، عنوان کرد: یک سیستمی که بررسی می‌شود بومی و یک سیستم هم نمونه فیفا است، باید قدم به قدم کارها را پیش ببریم و تلاش کنیم از نیم فصل دوم از این سیستم استفاده کنیم، حالا یا در مورد همه این اتفاق بیفتد یا در چند ورزشگاه، باید شرایط را ارزیابی کنیم تا ببینیم چه پیش می‌آید، این مسئله نیاز به بودجه قابل ملاحظه‌ای دارد. همچنین باید کلاس آموزشی هم برگزار کرد، باید با صدا و سیما هم مذاکره کنیم و برخی دوربین‌ها را آنها و برخی را ما نصب کنیم. هر روز یک مسئله‌ای جدید در این ارتباط مطرح می‌شود.

***تنها نگرانی وضعیت مالی فدراسیون است**

تاج در مورد اینکه تصاویر جالبی از اردوی تیم ملی در ارتباط با شب یلدا منتشر شد و به نظر می‌رسد روحیه کاروان ایران بسیار خوب است، عنوان کرد: روحیه تیم خیلی خوب است و تنها نگرانی وضعیت مالی فدراسیون است. امیدواریم با کمک وزارت این مشکلات را رفع کنیم. اخیراً تیم امید در کیش حضور داشت و قرار است تیم ساحلی ما به برزیل اعزام شود همچنین فوتسال هم یک اعزام در پیش دارد، ممکن است برخی از این اعزام‌ها را به تأخیر بیاندازیم. مشکلات مالی وجود دارد اما تیم ملی در اولویت است و امیدواریم که بتواند باز هم باعث شادی مردم شود.

***آخرین خروج تیم ملی قبل از جام ملت ها از کیش خواهد بود**

تاج در ادامه خاطرنشان کرد: تیم ملی در قطر ۳ بازی دوستانه می‌کند، ما برای مراسم بدرقه هم اسپانسر گرفتیم و اگر شرایط مناسب باشد بدرقه را برگزار می‌کنیم. خروج قبلی تیم ملی از ایران برای بازی‌های دوستانه بود و آخرین خروج قبل از اعزام به جام ملت‌ها از جزیره کیش خواهد بود.

محبی:

خیلی از کشتی گیران از رفتن خادم خوشحال هستند

رئیس هیأت کشتی کرمانشاه گفت: شرایط طوری شده که خیلی از کشتی‌گیران از رفتن خادم خوشحال هستند در حالی که نباید اینطور باشد

محمدحسین محبی درباره تغییرات در رأس فدراسیون کشتی گفت: خادم عملکرد خوبی داشت و بودجه و امکانات خوبی به کشتی آورد، اما شاید بزرگترین و تنها ایراد او تک بُعدی بودنش و عدم اعتماد به شورای فنی بود، چون می‌خواست هم سرمربی باشد هم رئیس فدراسیون.

وی ادامه داد: متأسفانه با وجود فرایندی که به صورت شفاف تعریف شده بود، اما شاهد اعمال سلایق شخصی بودیم. اگر قرار بود انتصاب داشته باشیم پس دلیل برگزاری اینهمه فرایند چه بود.

در مجموع معتقدم خادم به غیر از ۲ سال آخر که تیم‌های کشتی ما واقعاً ضعیف ظاهر شدند عملکرد بدی نداشت و شاید اگر به تنهایی کارها را انجام نمی‌داد موفق‌تر می‌شد.

***کشتی در زمان خادم گسترش زیادی پیدا کرد**

محبی تصریح کرد: متأسفانه کشتی در زمان خادم گسترش زیادی پیدا کرد و اضافه کردن برخی رشته‌های بی‌فایده از جمله کشتی بانوان باعث شده بود، اداره امور از دستش خارج شود. از طرفی زمانی فدراسیون کشتی با ۴-۵ نفر اداره می‌شد، اما حالا تعداد زیادی به عنوان کارمند در فدراسیون فعالیت‌می‌کنند.

رئیس هیأت کشتی کرمانشاه درباره شرایط رئیس جدید فدراسیون گفت: کسی باید برای ریاست فدراسیون کاندید شود که توانایی اداره ورزش اول کشور را داشته باشد. با توجه به شرایط اقتصادی پیش از هر چیز باید بتواند منابع مالی خوبی را به کشتی تزریق کند؛ کسی که به قول معروف گوش شکسته باشد و جامعه کشتی او را قبول داشته باشند.؛ به خصوص اینکه از مشورت اهالی و بزرگان کشتی استفاده کند.

*** تفکرات فدراسیون قبلی جواب می‌داد، حال و روز کشتی بهتر بود**

محبی در خصوص اینکه برخی شنیده‌ها حاکی از این است که ممکن است فردی هدایت فدراسیون را برعهده بگیرد که ادامه دهند راه فدراسیون قبلی باشد و آیا این موضوع قابل قبول است، گفت: اگر تفکرات فدراسیون قبلی جواب می‌داد که حال و روز کشتی بهتر بود. شرایط طوری شده که خیلی از کشتی‌گیران از رفتن خادم خوشحال هستند در حالی که نباید اینطور باشد.

وی خاطرنشان کرد: خادم قهرمان و الگوی بسیاری از مردم جامعه و کشتی‌گیران بود، اما می‌بینیم که خیلی‌ها از رفتن او خوشحال هستند. از طرفی کشتی‌گیرانی که در زمان او طرد شده بودند در حال برگشت هستند.

متأسفانه در زمان خادم دایره انتخابات محدود بود؛ کسی باید ریاست فدراسیون را برعهده بگیرد که این محدودیت را بشکند

رئیس هیأت کشتی کرمانشاه گفت: کشتی نیازمند تغییرات و خون تازه‌ای است. اگر قرار باشد همان سیستم قبلی ادامه پیدا کند، خود خادم می‌ماند بهتر بود. کسی باید ریاست فدراسیون را قبول کند که از نواقص و کاستی‌های رئیس قبلی درس بگیرد و اشتباهات گذشته را تکرار نکند.

محمدصمیمی:

بزرگترین اشتباه زندگی‌ام حضور در دوومیدانی بود!

نایب قهرمان پرتاب دیسک آسیا گفت: امیدوارم مسئولان ورزش پیگیر وعده‌های عملی نشده در دوومیدانی باشند و با دید بازتر شرایط این رشته را رصد کنند. محمد صمیمی در مورد شرایط خودش و وضعیت دوومیدانی کشور صحبت‌هایی را داشت که در زیر می‌خوانید: وی اظهارداشت: متأسفانه شرایط دوومیدانی اصلا خوب نیست و ما هم فعلا کار خاصی انجام نمی‌دهیم، نه اردویی وجود دارد و نه مسابقه‌ای، الان که فکر می‌کنم می‌گویم بزرگترین اشتباه زندگی‌ام این بود که به دوومیدانی آمدم، وقتی با چندین مدال آسیایی و جهانی هیچ حمایتی وجود ندارد، به نوجوانان و جوانانی که می‌خواهند به سمت این رشته بیایند توصیه می‌کنم که آینده خودشان را خراب نکنند، نه حقوقی وجود دارد، نه قراردادی با باشگاه‌ها، هیچ چیز سرجایش نیست، من امسال رکوردم بیش از ۶۱ متر بود اما به اردو دعوت نشدم، البته دعوت می‌شدم هم نمی‌رفتم چون اصلا شرایط اردوها خوب نیست. هیچ احترامی دیگر در این رشته وجود ندارد.

*** از سال ۸۳ مدال گرفته‌ام اما هیچ احترامی وجود ندارد**

وی ادامه داد: از سال ۸۳ مدال می‌گیرم و این مدال ها بیش از ۱۰۰ مورد است اما برای چه کسی ارزش دارد؟ من فقط مدال المپیک ندارم و تأسف می‌خورم که برای چه این کارها را انجام داده‌ام، همه این مدال‌ها را جمع کنم و بخواهم بفروشم ۵۰ هزار تومان هم نمی‌شود، آن زمانی که پرچم ایران را بالا می‌بردیم، همه پشتش پنهان می‌شدند، اما حالا کسی احترام نمی‌گذارد و همه انتخاب‌ها و تصمیم‌ها سلیقه‌ای شده است. نایب قهرمان پرتاب دیسک آسیا عنوان کرد: باشگاه خوب و اسپانسری که در انتخابات از آن حرف می‌زدند، کجاست؟ الان حقوق ورزشکاران قطع شده و قرارداد باشگاه‌ها هم یک‌سوم ۵ سال پیش شده است، نمی‌دانم چرا مسئولان رده بالای ورزش چشم‌شان را به این شرایط بسته‌اند؟ شنیده‌ام در اردوها غذاهایی می‌دهند که اصلا مناسب نیست، با این شرایط یک ورزشکار چطور می‌خواهد مدال‌آوری کند؟ وی با اشاره به اینکه در لیگ طلایی و قهرمانی کشور مقام آوردم اما یک ریال هم تاکنون نگرفته‌ام، فقط می‌خواهم بدانم با این کارها هدفشان چیست؟ امسال هم یک ریال هم برای من هزینه نکردند، و من خودم با خرج خودم بالای ۶۱ متر رکورد زدم.

***پیشنهاد باشگاه‌ها از سال ۸۶ هم پایین‌تر است**

دوومیدانی کار کشورمان در پاسخ به این سؤال که چرا امسال در لیگ شرکت نکردید، گفت: پیشنهاد داشتم اما برای هر امتیاز ۲۰۰ امتیاز می‌دادند، در مجموع اگر ۳۰ امتیاز کامل را می‌آوردم، ۶ میلیون تومان می‌شد که ۱۰ درصد آن هم به مالیات تعلق می‌گیرد، من در سال ۸۶ هم که رده جوانان بودم همین مبلغ را می‌گرفتم، آیا این بود وعده‌های کسی که در انتخابات برنده شد؟ کیهانی قول‌هایی که در کمیته ملی المپیک برای جذب اسپانسر هم می‌داد، عملی نشد و تغییرش دادند. او اگر نمی‌تواند کاری کند، حداقل اعلام کند و بگوید چیزی که می‌خواستیم نشد.

***مسئولان پیگیر وعده‌های عملی نشده کیهانی باشند**

صمیمی عنوان کرد: هر کسی می‌خواهد پرتاب دیسک را با من کار کند، می‌گویم وقت خودت را هدر نده چون به درد نمی‌خورد، وضعیت من را با ۱۰۰ مدال نگاه کن و این رشته را ادامه نده. امیدوارم مسئولان رده بالای ورزش با دید بازتر شرایط دوومیدانی را نگاه کنند و ببینند وعده‌های کیهانی به کجا رسید و چرا عملی نشد؟ دوومیدانی یک فرد دلسوز می‌خواهد نه کسی که به فکر خودش باشد. ما که دیگر کلا ناامید شدیم و نمی‌دانیم این شرایط تا کی می‌خواهد ادامه پیدا کند.

فعلا هیچ چیز قطعی نیست؛

آخرین وضعیت هافبک تاثیر گذار برای بازگشت به استقلال

سرور جباروف یکی از گزینه‌های اصلی نقل و انتقالات استقلال در نیم فصل است که هنوز این انتقال قطعی و قانونی نشده است.

در حالی که از مدتها پیش بحث بازگشت سرور جباروف به استقلال مطرح بوده است، هنوز این انتقال جنبه عملی به خود نگرفته است. اما در عین حال جباروف همچنان یکی از گزینه‌های اصلی آبی پوشان بوده و اگر اتفاق خاصی روی ندهد احتمال بازگشت وی به این تیم زیاد است.

جباروف در ابتدای فصل با کج سلیقگی تصمیم سازان وقت استقلال و تعلل آنها از این تیم جدا شد و خلاء این بازیکن در خط میانی تیم شفر هرگز پر نشد.

یکی از موارد مورد اختلاف جباروف و باشگاه استقلال مربوط به اول فصل، طلب ۱۳۰ هزار دلاری هافبک ازبکستانی بود که باشگاه استقلال در آن زمان حاضر به پرداخت آن نبود. بعدها و در زمان مدیریت جدید باشگاه ۵۰ هزار دلار از این طلب پرداخت شد تا مطالبات جباروف به ۸۰ هزار دلار کاهش یابد.

در حال حاضر گرچه چنین به نظر می رسد که طرفین بر سر کلیات این انتقال توافق کرده‌اند، اما اختلافات جزیی در نحوه انجام این انتقال باعث شده تا قدری این اتفاق به تعویق بیفتد.

جباروف خواهان دریافت مابقی مطالباتش قبل از ورود به تهران است در حالی که باشگاه استقلال ترجیح می دهد با جباروف در تهران تسویه حساب کند.

هافبک ازبکستانی تمایل دارد قراردادش با استقلال به نیم فصل دوم فصل جاری محدود نباشد و حداقل یک فصل بعد از آن هم با این تیم قرارداد ببندد که به دلیل شرایط سنی وی، استقلالی ها قدری روی این شرط تردید دارند.

از سوی دیگر شنیده می‌شود وینفرد شفر که باید نظر قطعی و نهایی در خصوص جباروف و هر گزینه دیگری را بدهد، شرط پذیرفتن جباروف را مثبت بودن عملکردش در تست قبل از عقد قرارداد دانسته است. احتمال این که سرور جباروف به زودی و به منظور نهایی کردن این توافق راهی تهران شود وجود دارد.

اخبار

رئیس هیئت کشتی استان قم:

قم میزبان مسابقات کشتی فرنگی نوجوانان کشور شد

رئیس هیئت کشتی استان قم از میزبانی قم از مسابقات کشتی فرنگی نوجوانان کشور خبر داد.

محسن وزیری اظهار داشت: با توجه به رایزنی‌های صورت گرفته با فدراسیون کشتی، میزبانی مسابقات کشتی فرنگی نوجوانان کشور به قم واگذار شد و این مسابقات ۱۰ تا ۱۲ بهمن به میزبانی قم برگزار خواهد شد.

وی افزود: استان قم در زمینه کشتی پایه و پرورش کشتی گیران آینده دار و جوان در بخش کشتی فرنگی در سطح کشور دارای اسم و رسم است و یکی از قطب‌های پرورش فرنگی کار به شمار می‌رود و برگزاری مسابقات قهرمانی نوجوانان کشور در قم برای کشتی قم یک امتیاز قابل توجه محسوب می‌شود.

رئیس هیئت کشتی استان قم گفت: قم پیش از این سوابق روشنی در برگزاری مسابقات کشتی جام یادگار امام داشته است و برگزاری مسابقات نوجوانان کشور در ادامه کارنامه مثبت قم از میزبانی از مسابقات رسمی معتبر اتفاق می افتد.

وزیری همچنین در بخش دیگری از صحبت‌های بیان داشت: مسابقات کشتی آزاد بین‌المللی جام شهید نظری با حضور ۸ تیم داخلی و ۳ تیم خارجی در تهران برگزار شد و مهدی شوندی در ۶۱ کیلوگرم و محمد جواد طالبی در ۳۶ کیلوگرم از قم به ترتیب دوم و پنجم شدند.

وی عنوان کرد: مرحله اول رقابت‌های انتخابی تیم‌های ملی کشتی فرنگی و آزاد روزهای ۵ تا ۷ دی ماه در سالن شهدای هفتم تیر تهران برگزار می‌شود و کشتی گیران قمی نیز در این مسابقات روی تشک می‌روند.

با شکست برابر میزبانان رقم خورد؛

روز تلخ برای نمایندگان فوتبال پایه قم در لیگ‌های کشوری

شکست سنگین برابر تیم‌های میزبان، روز تلخی را برای نمایندگان فوتبال پایه قم در لیگ‌های کشوری رقم زد تا این تیم‌ها در جدول به شرایط نابسامان خود ادامه دهند.

تیم‌های قمی حاضر در لیگ‌های پایه فوتبال کشور شرایط خوبی ندارند و افت فنی از یک سو و مشکلات مالی از سوی دیگر سبب شده این تیم‌ها در رده‌های سنی مختص خود، یا فاقد شانس صعود به مراحل بالاتر باشند و یا در سراشیبی سقوط به دسته پایین‌تر قرار گیرند.

در مسابقات قهرمانی نوجوانان کشور، تیم افشید قم که در نیم فصل نخست نتایج خوبی کسب کرده بود و امید زیادی به صعود از دور گروهی داشت به نتایج ضعیف خود در نیم فصل دوم ادامه داد و این بار برابر مقاومت تهران شکست خورد. افشید برابر مقاومت کار سختی در پیش داشت و نتوانست همانند بازی رفت در قم از این تیم امتیاز بگیرد و در تهران ۳ بر صفر برابر مقاومت شکست خورد در حالی که افشید باز هم در این بازی چند موقعیت گل را از دست داد و اسیر تیزهوشی بازیکنان حریف شد. با این نتیجه افشید به طور کامل شانس صعود را از دست داده و در بازی‌های باقی مانده برای بقا در لیگ نوجوانان کشور رقابت می‌کند و بدین ترتیب حسرت فوتبال قم برای صعود تیمی قمی از مرحله گروهی این مسابقات باز هم تمدید شده است. در لیگ برتر جوانان کشور نیز نماینده قم روز جمعه شرایط سختی را سپری کرد و اکنون شمارش معکوس برای پایان حضور این تیم در لیگ برتر جوانان آغاز شده است و کار صبا برای باقی ماندن در جدول لیگ برتر دشوارتر از قبل است. شرایط بحرانی جوانان صبا با شکست سنگین ۶ بر یک برابر مس کرمان تداوم پیدا کرد البته آن‌ها پیش از این با یک برد امیدبخش، در انتظار نتایج بهتری بودند اما شکست ۶ گله و باور نکردنی در کرمان نشان داد صبا برای باقی ماندن در لیگ برتر جوانان نیاز به ثبات و تحول واقعی دارد.

با پیروزی سوهان محمد سیما مقابل ارژن رقم خورد

صعود ۳ پله‌ای مردان صبوری

شاگردان حسین صبوری در تیم فوتسال سوهان محمد سیما قم سه پله در جدول رده‌بندی مسابقات لیگ برتر فوتسال باشگاه‌های کشور صعود کردند.

فوتسالیست‌های تیم سوهان محمد سیما قم در هفته اتفاقات عجیب و قریب لیگ برتر فوتسال باشگاه‌های کشور یکی از مهمترین بازی‌های این فصل را بردند تا با صعودی سه پله‌ای در جدول رده‌بندی، موقعیت خود را برای صعود به پلی‌آف لیگ برتر بهتر از قبل کنند. در حالی که پنج هفته دیگر به پایان رقابت‌های مرحله مقدماتی فصل جاری لیگ برتر فوتسال ایران باقی مانده، رقابت در بالا و پائین جدول رده‌بندی برای گرفتن یکی از رتبه‌های اول تا هشتم جدول به منظور راهیابی به پلی‌آف در اوج حساسیت است و نماینده قم از این بابت نگرانی خاصی ندارد. فوتسالیست‌های تیم سوهان محمد سیما قم در ۲۱ هفته لیگ برتر ۱۰ پیروزی، چهار تساوی، هفت باخت، ۵۹ گل زده، ۶۳ گل خورده و ۳۴ امتیاز اندوخته‌اند و اگر چه امیدی برای رسیدن به سکوهای اول و دوم جدول ندارند اما رقابت آنها برای گرفتن رتبه سوم یا چهارم جدول با رقبای دیگر بسیار حساس است. در جدول رده‌بندی لیگ برتر هم اکنون تیم گیتی‌پسند اصفهان با ۵۵ امتیاز در صدر، مس سونگون با ۵۰ امتیاز در رده دوم و فرش‌آراء مشهد با ۳۵ امتیاز در سوم هستند و تیم سوهان محمد سیما قم با ۳۴ امتیاز چهارم است، حفاری اهواز و شهروند ساری دو رقیب آینده نماینده قم نیز با ۳۲ امتیاز پنجم و ششم هستند. در هفته بیست و یکم لیگ برتر فوتسال تمام اتفاقات به نفع سوهان محمد سیما قم رقم خورد و شاگردان حسین صبوری که تا پایان هفته قبل در رده هفتم بودند، این هفته در میهمانی تیم لبنیات ارژن فارس سه بر یک صاحب برتری شدند تا با سه امتیاز این بازی سه پله از مکان هفتم به رده چهارم بالاتر بروند. کسب دهمین پیروزی این فصل در میهمانی تیم ارژن سبب شد تا قمی‌ها روحیه‌ای بهتر از قبل به دست آورده و باخت ناباورانه هفته گذشته مقابل مس رانیز به فراموشی بسپارند و بدین ترتیب با امیدواری بیشتری در سه بازی خانگی آینده با شهروند ساری، حفاری اهواز و پارسیان شهر قدس دیدار کنند و دو بازی خارج از خانه نیز با تیم‌های مقاومت البرز و اهوار بهبهان انجام بدهند.

محمد تقوی:

باید به استوکس کمک کنیم

سرمربی موقت تیم فوتبال تراکتورسازی، گفت: در حال حاضر براساس اصل حمایت از بازیکنان، بر این باور هستم که همه باید به آنتونی استوکس کمک کنیم.

محمد تقوی در مورد وظایف مربی، اظهار داشت: همواره بر این عقیده بوده و هستم که تحت هر شرایطی باید از بازیکنانم حمایت کنم. این امر صرفا شامل مسائل فنی و داخل زمین فوتبال نیست، بلکه این چتر حمایتی باید خارج از زمین بازی نیز بازیکنان را پوشش دهد. سرمربی تیم فوتبال تراکتورسازی در ادامه اضافه کرد: امر فوق به‌معنای نادیده گرفتن اشکالات و ایرادات نیست و در خطی مشی من حفظ احترام متقابل در اولویت قرار دارد و انتقاد و اصلاح رفتار در موقعیتی خصوصی بین من و بازیکن صورت می‌گیرد. تقوی با تاکید بر اینکه تحت هیچ شرایطی به بازیکن توهین نمی‌کند، تصریح کرد: تفسیر احترام و حمایت من از بازیکنان به باج دادن، اشتباه است. حمایت از بازیکن باید توام و هم راستا با رعایت نظم و انضباط باشد. فلسفه زندگی من این است که مربی باید در کنار مسائل فنی فوتبال، تعلیم و تربیت زندگی را نیز به بازیکنان آموزش دهد. امری که متاسفانه در بَلَبَشو فوتبال‌مان فراموش شده و خوشحالم که این مهم در باشگاه بزرگ تراکتورسازی احیاء می‌شود. وی در ادامه با اشاره به حل شدن مشکل آنتونی استوکس در همین چارچوب، بیان داشت: این بازیکن از من خواست تا گفتگویی باهم داشته باشیم و پس از هماهنگی با مدیریت باشگاه طی جلسه‌ای که برگزار شد، آنتونی حرف‌هایش را زد و درک بیشتری از شرایطش پیدا کردم و متوجه شدم که باید به آنتونی کمک کنیم تا به فوتبال برگردد. سرمربی تیم فوتبال تراکتورسازی درادامه خاطرنشان کرد: همانطور که در بازی مقاب

ناخن‌ها دروغ نمی‌گویند!

ناخن‌ها نوع رژیم غذایی‌تان را فاش می‌کنند

اگرچه ناخن‌های هر فرد می‌تواند متفاوت باشد، اما یک اصل برای سالم شمردن ناخن‌ها وجود دارد. رژیم غذایی سرشار از چربی‌های سالم، مواد مغذی متفاوت و همراه با آب فراوان باعث داشتن ناخن‌هایی محکم و به‌طور طبیعی براق با لبه‌های سفید صاف و برای برخی افراد وجود یک هلال سفیدرنگ در پایه ناخن می‌شود. ناخن‌ها عمدتاً از یک پروتئین به نام کراتین ساخته شده‌اند، همان پروتئینی که در پوست و موهایمان نیز یافت می‌شود. ناخن‌ها، نه تنها ابزاری برای زیبایی هستند بلکه کاربردهای دیگری نیز دارند و حتی می‌توانند نشانه‌هایی از وضعیت رژیم غذایی و سلامتی‌مان ارائه دهند. این مطلب را بخوانید تا با آنچه ناخن‌هایتان درباره میزان کربوهیدرات، چربی‌ها، ویتامین‌ها و سایر موارد به ما می‌گویند، آشنا شوید:

***از یک رژیم غذایی سالم پیروی می‌کنید**

اگرچه ناخن‌های هر فرد می‌تواند متفاوت باشد، اما یک اصل برای سالم شمردن ناخن‌ها وجود دارد. رژیم غذایی سرشار از چربی‌های سالم، مواد مغذی متفاوت و همراه با آب فراوان باعث داشتن ناخن‌هایی محکم و به‌طور طبیعی براق با لبه‌های سفید صاف و برای برخی افراد وجود یک هلال سفیدرنگ در پایه ناخن می‌شود.

***به قدر کافی از میوه‌ها و سبزیجات استفاده نمی‌کنید**

اگر ناخن‌هایتان کند و پوسته‌پوسته است و به طور عادی رشد نمی‌کند، احتمالاً مقصر آن عدم مصرف رژیم غذایی غنی از سبزیجات و میوه‌ها است. مواد مغذی، فسفر، کلرید، کلسیم و دیگر مواد مغذی ریز و درشت برای حفظ شکل، رنگ، درخشندگی، رشد و استحکام ناخن‌ها ضروری هستند. وقتی بدن شما دچار کمبود این مواد مغذی پراهمیت باشد سعی می‌کند هر آنچه دارد ابتدا از طریق جریان خون به ارگان‌های حیاتی بدن برساند.

***رژیم سختی گرفته‌اید**

رژیم‌های سخت یا اجبار خود به مصرف خیلی کم مواد غذایی می‌تواند اثر سوئی بر سلامت ناخن‌ها داشته باشد. هر رژیم غذایی شامل گرسنگی مزمن یا سوءتغذیه بدن را مجبور به ذخیره چربی‌ها و مواد مغذی برای حفاظت از ارگان‌های مهم شامل مغز و قلب می‌کند. ناخن، مو و حتی پوست اغلب در این موارد کمترین مواد مغذی را دریافت می‌کنند و این باعث خشک، ضعیف و شکننده شدن آن‌ها می‌شود.

***بدنتان دچار کم‌آبی است**

یک نگاه به ناخن‌هایتان بیندازید. یک فشار ملایم به صفحه ناخن (پایه ناخن) وارد کرده و ببینید بعد از توقف فشار چه اتفاقی برای ناخنتان می‌افتد. ناخن‌های سالم و طبیعی، با اعمال فشار سفیدرنگ می‌شوند و سپس با توقف آن خون در مویرگ‌های زیر ناخن به جریان افتاده و رنگ آن به حالت قبلی بازمی‌گردد. ناخن‌هایی که بعد از بیش از نیم ثانیه به حالت عادی برمی‌گردند، ممکن است دچار کم‌آبی باشند. برای رفع این مشکل فقط کافی است آب بیشتری بنوشید.

***میزان روی (زینک) بدنتان کم است**

لوکونیشیا یا نقاط سفید روی ناخن، اغلب به خاطر آسیب روی ناخن‌ها ایجاد می‌شوند و با رشد طبیعی ناخن، آن‌ها نیز حرکت کرده و در نهایت از بین می‌روند؛ اما این نقاط سفیدرنگ همچنین می‌توانند در نتیجه عدم مصرف مواد غذایی غنی از روی ایجاد شوند. به همین ترتیب خطوط Beau (خطوط افقی روی ناخن) نیز می‌توانند در نتیجه آسیب ناخن و یا بیماری‌هایی مانند دیابت کنترل نشده ایجاد شوند. همچنین می‌توان علت بروز این خطوط را نیز کمبود روی دانست.

***دچار کمبود آهن هستید**

آیا لبه‌های ناخنتان مانند یک قاشق برآمده است؟ کویلونیشیا به معنی «ناخن توخالی» شرایطی است که به علت کمبود شدید آهن در بدن ایجاد می‌شود. اگر رژیم غذایی‌تان به طور منظم شامل مواد غنی از آهن مانند شکلات، اسفناج و عدس است اما هنوز ناخنتان به شکل قاشق به سمت بالا رشد کرده و در حال دور شدن از لبه‌های بستر ناخن است، به پزشک مراجعه کنید. کویلونیشیا همچنین می‌تواند ناشی از کم‌خونی هیپوکرومی که شامل خستگی و ضعف بوده و نیازمند درمان پزشکی است، باشد.

***به پروتئین بیشتری نیاز دارید**

یکی دیگر از نشانه‌های کمبود آهن، اونیکوشیزی است که ناخن‌ها نرم، نازک و به راحتی دچار ترک می‌شوند. از آنجا که ناخن‌ها از پروتئین کراتین ساخته شده‌اند رژیم غذاییِ حاویِ پروتئین دارای آهن، مانند گوشت قرمز، به ترمیم ناخن، رشد بهتر و استحکام آن کمک می‌کند. کینوآ، آجیل‌ها و جو دوسر گزینه‌های گیاهی دارای پروتئین همراه با آهن هستند.

***به سیستئین بیشتری احتیاج دارید**

یکی دیگر از علت‌های داشتن ناخن‌های ضعیف و شکننده، رژیم غذایی فقیر از سیستئین است. سیستئین در بتاکراتین وجود دارد. این آمینواسید ضروری در تشکیل ساختار پروتئین دخیل است و نقش مهمی در رشد ناخن، پوست و موهایمان ایفا می‌کند. خوشبختانه، غذاهای حاوی سیستئین زیاد پروتئین زیادی را نیز دارا هستند. بنابراین خوردن چیزهایی مانند سویا، گوشت قرمز، جوانه عدس و گندم می‌تواند دو وظیفه حفظ سلامت ناخن و دیگر بخش‌های بدن را به انجام برساند.

***مصرف مشروبات الکلی**

آیا می‌دانستید که ناخن‌ها می‌توانند این موضوع را فاش کنند؟ ناخن‌های سفید و رنگ‌پریده می‌توانند الکلیسم را با یک تشخیص ویژه به نام «ناخن‌های تری» که در آن ناخن‌ها سفید و دارای ظاهر شیشه‌ای هستند، نشان دهند. این حالت اغلب با سیروز، دیابت، نارسایی قلبی و یا نارسایی کبد همراه است.

***بیش از حد جیوه مصرف می‌کنید**

دوستداران سوشی مراقب باشید. مصرف بیش از حد ماهی‌ها، به ویژه اگر ماهی از نظر میزان بالای جیوه شناخته‌شده باشد، می‌تواند مشکل بیافریند. افراد دارای ناخن‌های شکننده و یا دارای یک خط سفید واحد در عرض ناخن (خطوط می) ممکن است مسمومیت با فلزات سنگین را که شامل آرسنیک، سرب و یا جیوه است، داشته باشند. ماهی خال‌مخالی، ماهی تن باله آبی، ماهی تن باله زرد و بیگای که در تهیه سوشی استفاده می‌شوند، دارای غلظت جیوه بالاتری هستند و نباید به میزان قابل توجهی خورده شوند.

***به اندازه‌ی کافی از چربی‌های امگا ۳ استفاده نمی‌کنید**

در حالی که باید از خوردن ماهی‌هایی با جیوه بالا اجتناب شود، اسیدهای چرب امگا ۳ سالم، که اغلب در ماهی‌هایی مانند ماهی قزل آلا و ساردین یافت می‌شوند، باید به طور منظم مصرف گردند. ناخن‌هایی که امگا ۳ ندارند، شکننده و ضعیف بوده، به راحتی پوسته‌پوسته شده و یا می‌شکنند. گیاهخواران نباید نگران باشند، زیرا غذاهای دیگر مانند گردو، دانه‌های چیا و جوانه‌های بروکسل نیز از نظر میزان این اسید چرب ضروری غنی هستند.

***سطح بیوتین بدنتان پایین است**

یکی دیگر از علل ناخن‌های شکننده و همچنین موهای نازک و خارش پوست می‌تواند به یک رژیم غذایی کم بیوتین مرتبط باشد. این ویتامین مهم (که همچنین به عنوان B7 شناخته شده است) در زرده تخم مرغ، جگر، آجیل، دانه‌ها و سیب زمینی شیرین یافت می‌شود و اغلب به عنوان مکمل برای کمک به رشد ناخن‌ها به فروش می‌رسد.

***بدنتان غرق در گلوکز است**

گلوکز بیش از حد در جریان خون، ناشی از تلاش کبد برای متعادل کردن سطح انسولین بدن است. گلوکز بیش از حد که از رژیم‌های غذایی با قند و کربوهیدرات‌های ساده بالا می‌آید، می‌تواند ناخن‌ها را به رنگ زرد درآورده و نشانه‌ای از دیابت ناشناخته باشد که نیاز به مداخلات پزشکی و رژیم غذایی مناسب دارد.

***بیش از حد از کربوهیدرات‌های فرآوری شده استفاده می‌کنید**

یکی دیگر از دسته غذاهایی که سبب افزایش قند خون شما می‌شود (که به نوبه خود می‌تواند رشد ناخن شما را تحت تأثیر قرار دهد) آن‌هایی هستند که در انتهای بالای شاخص گلیسمی قرار دارند. از نان سفید گرفته تا آرد، نان ترتیلا و پیتزا. این کربوهیدرات‌های زودهضم و فراوری شده می‌توانند قند خون را بالا برده و ظاهر ناخن‌ها را زرد رنگ کرده و رشد آن‌ها را کند کند، آن‌هم به لطف پمپاژ هورمون آندروژن در بدن در پاسخ به انسولین.

***به اندازه کافی از چربی‌های سالم استفاده نمی‌کنید**

واقعیت این است که تمام بدن ما بر چربی‌های سالم متکی است تا سلول‌های ما را تغذیه و بازسازی کند و همچنین حرکت مفاصل ما را روان کند. ناخن‌های خشک، کند و شکننده که به نظر نمی‌رسد رشد کنند، می‌توانند نشانه‌ای از این باشد که شما به طور منظم از چربی‌های سالم استفاده نمی‌کنید. یک راه سالم برای دریافت این نوع چربی‌ها اضافه کردن خوراکی‌هایی مانند آوکادو، تخم مرغ، روغن زیتون و حتی پنیر به وعده‌های غذایی روزانه است.

***بیش از حد مجاز چربی ترانس مصرف می‌کنید**

در حالی که چربی‌های سالم مفید هستند، چربی‌های ترانس که در کیک‌ها، کلوچه‌ها، چیپس‌ها و دیگر میان وعده‌ها وجود دارد، مضر می‌باشند. این روغن‌های هیدروژنه به افزایش خطر ابتلا به بیماری‌های قلبی و دیابت می‌انجامد و همچنین باعث افزایش LDL یا کلسترول بد می‌شود. اگرچه چربی‌های ترانس به طور مستقیم به سلامتی ناخن‌ها وابسته نیستند، تأثیر آن‌ها بر سلامت کلی بدن می‌تواند منجر به بروز مشکلاتی از قبیل انحنای زیاد ناخن (ناخن چماقی)، کویلونیشیا و ناخن‌های تری می‌شود.

***باید از مکمل ویتامین استفاده کنید**

آیا ناخن‌های شما تغییر رنگ داده، شکننده شده و یا دارای خطوط عمودی هستند؟ این علائم نشان می‌دهند که شما باید یک مکمل مولتی‌ویتامین به رژیم غذایی خود اضافه کنید. در حالی که مصرف یک رژیم غذایی غنی از چربی‌های سالم، میوه‌ها، سبزیجات و غنی از آهن ضروری است، بهینه کردن رژیم غذایی با اضافه کردن این مکمل‌ها می‌تواند جبران‌کننده کمبود مواد مغذی لازم باشد.

***میزان ویتامین B12 بدنتان کم است**

یکی از ویتامین‌های مهم برای سلامت ناخن‌ها ویتامین B12 است. اگر ناخن‌هایتان برآمده شده و سپس به سمت پایین رشد می‌کنند می‌تواند نشان‌دهنده کمبود این ویتامین در بدن باشد. یکی از روش‌های افزایش ویتامین B12، خوردن غلات صبحانه‌ی غنی شده با این ویتامین است. اما از آنجا که کربوهیدرات فراوری شده می‌تواند به سلامت ناخن آسیب برساند بهتر است مصرف غلات با دانه‌ی کامل و فیبرهای باارزش را افزایش داده و مصرف شکر را کم کنید.

توصیه‌ها و هشدارها

برای زیباتر شدن خطر نکنید!

۸ عادت خطرناک در زمینه زیبایی

برخی از افراد، به دلیل گران‌قیمت بودن پرایمرهای آرایشی، ابتدا مقداری اسپری ضدعرق روی صورت خود می‌پاشند و بعد از خشک شدن آن اقدام به آرایش می‌کنند. انجام دادن این کار حتی برای یک بار می‌تواند باعث بسته شدن کامل روزنه‌های پوستی و ایجاد جوش‌های سرسیاه و همچنین آکنه‌های شدید و مقاوم شود.

همه ما در طول روز کارهایی برای زیبایی پوست و موی خودمان انجام می‌دهیم، اما آیا می‌دانید برخی از این عادت‌ها خطرات جدی برای سلامت شما دارند؟ مثلاً همین رژلبی که بیشتر خانم‌ها به صورت روزانه از آن استفاده می‌کنند، می‌تواند در قسمت‌هایی از لبوان، قاشق یا چنگال آن‌ها پنهان بماند و اثر ناشی از آن پاک نشود. رژلب‌ها حاوی ترکیبات شیمیایی فراوانی مانند سرب هستند و باقی ماندن آن‌ها در قسمت‌هایی از ظروف که به سادگی قابل مشاهده یا قابل شستن نیستند، می‌تواند به مرور زمان سلامت فرد را به خطر بیندازد و با افزایش بار میکروبی موجود در ظرف، باعث ایجاد مشکلات گوارشی یا حتی برخی از انواع عفونت‌های تنفسی در افراد شود. از این‌رو، توصیه می‌شود در صورت تماس مستقیم ظروف با لب‌هایی که رژلب روی آن‌هاست، حتماً این ظرف‌ها با اسکاچ، مایع ظرفشویی و آب داغ کاملاً شسته شوند. با این مقدمه و در ادامه مطلب، با سایر موارد خطرناک در زمینه زیبایی آشنا می‌شوید:

۱- استفاده از کمربندهای لاغری

برخی افراد برای لاغر شدن موضعی ناحیه پشت کمر، پهلوها، شکم و زیر شکم، اقدام به استفاده مداوم از کمربندهای لاغری می‌کنند. افرادی که عادت به بستن کمربند لاغری مستقیم روی پوست خود دارند، با افزایش تعریق پوستی باعث ایجاد التهاب، قرمزی، خارش و حتی در مواردی کهیرهای مقاوم پوستی می‌شوند. ضمن اینکه استفاده مداوم از کمربندهای لاغری به دلیل فشاری که به ارگان‌های داخلی وارد می‌کند، می‌تواند باعث تضعیف عملکرد این ارگان‌ها شود.

چاره چیست؟ بیشتر از ۳ بار در هفته و هر بار حدود ۳۰ تا ۴۵ دقیقه از کمربند لاغری استفاده نکنید. حتماً کمربند لاغری را روی لباس نخی بپوشید.

۲- برداشتن خال در خانه

خال‌های گوشتی، ضایعات پوستی برجسته‌ای هستند که وجود آن‌ها برای برخی افراد خوشایند نیست. از گذشته‌های دور تاکنون، یکی از روش‌های برداشت خال، بستن نخی محکم روی آن‌ها به منظور خشک شدن و افتادنشان است. این در حالی است که گاهی خال‌ها می‌توانند نشانه‌ای از بیماری‌هایی مانند سرطان پوست باشند و کندن آن‌ها احتمال انتشار سلول‌های سرطانی و وخیم شدن شرایط بیمار را فراهم می‌کند.

چاره چیست؟ اگر خال گوشتی ناخوشایندی دارید، حتماً برای برداشتن آن به پزشک عمومی، متخصص پوست یا جراح عمومی مراجعه کنید.

۳- استفاده از اسپری‌های ضدعرق به عنوان پرایمر آرایشی

پرایمر آرایشی، محصولی است که به عنوان پایه‌ای برای آرایش صورت از آن استفاده می‌شود. زمانی که شما پرایمر را روی پوستتان می‌زنید، سطح پوست کاملاً صاف و آماده آرایش می‌شود. متخصصان پوست آمریکایی به تازگی با مواردی از آسیب‌های پوستی مواجه شده‌اند که در اثر استفاده از اسپرهای ضدعرق به جای پرایمر آرایشی به وجود آمده بودند. برخی از افراد، به دلیل گران‌قیمت بودن پرایمرهای آرایشی، ابتدا مقداری اسپری ضدعرق روی صورت خود می‌پاشند و بعد از خشک شدن آن اقدام به آرایش می‌کنند. انجام دادن این کار حتی برای یک بار می‌تواند باعث بسته شدن کامل روزنه‌های پوستی و ایجاد جوش‌های سرسیاه و همچنین آکنه‌های شدید و مقاوم شود. التهاب پوستی و کهیرهای مقاوم به درمان از دیگر عوارض استفاده از دئودورانت به جای پرایمر آرایشی است.

چاره چیست؟ هرگز از محصولاتی که مخصوص پوست صورت نیستند، برای آرایش و زیبایی کمک نگیرید.

۴- استفاده از چسب‌های کاشت برای از بین بردن جوش‌های سرسیاه

جوش‌های سرسیاه، یکی از آزاردهنده‌ترین مشکلات پوستی برای بسیاری از افراد، مخصوصاً خانم‌ها هستند. به تازگی برخی آرایشگاه‌ها افراد مبتلا به جوش‌های سرسیاه را به استفاده از چسب‌های کاشت (چسب کاشت مژه، ناخن و مو) برای خارج کردن جوش‌های سرسیاه از پوست صورت تشویق می‌کنند. این در حالی است که چنین کاری می‌تواند با کنده شدن لایه‌های رویی پوست و در مواردی پاره شدن مویرگ‌های زیرپوستی، ایجاد کبودی‌های شدید و موضعی، زخم‌های پوستی و تحریک شدید پوست صورت همراه باشد.

چاره چیست؟ بهتر است علاوه بر اجتناب از مصرف چسب‌های کاشت برای برداشتن جوش‌های سرسیاه، با مراجعه به متخصص پوست، لایه‌برداری سبک شیمیایی یا میکرودرم ابریژن انجام دهید. ضمن اینکه لایه‌برداری ملایم و روزانه پوست با صابون‌ها یا ژل‌های اسکراب هم می‌تواند راه ایمنی برای از بین بردن جوش‌های سرسیاه باشد.

۵- تهیه کردن سرم مژه خانگی

برخی از افراد با تصمیم خود یا به توصیه آرایشگر، برای افزایش حجم و بلندی مژه‌ها اقدام به آماده کردن سرم مژه خانگی با انواع روغن‌ها و عصاره‌های گیاهی یا گاهی هم شیمیایی می‌کنند. متخصصان پوست معتقدند این کار علاوه بر آسیب‌هایی که برای بُن مژه‌ها و پوست پشت پلک در پی دارد، می‌تواند عفونت‌های چشمی یا زخم قرنیه را هم به دنبال داشته باشد.

چاره چیست؟ به جای تهیه سرم مژه خانگی، از انواع سرم‌های استاندارد موجود در بازار که بدون نسخه در داروخانه به فروش می‌رسند، استفاده کنید. این سرم‌های صنعتی، علاوه بر ترکیباتی که شما می‌شناسید، حاوی ترکیبات ضدمیکروبی و ضدقارچی هم هستند و خطر ابتلا به عفونت‌های پوستی و چشمی را در شما از بین می‌برند.

۶- استفاده از کرم‌های درمان هموروئید برای رفع پف زیر چشم

در طول سال‌های اخیر، استفاده از پمادهای مخصوص درمان هموروئید برای کاهش پف و تیرگی دور چشم‌ها بسیار شایع شده است. این در حالی است که این پمادها برای پوست قسمت خاصی از بدن طراحی شده‌اند و ترکیبات موجود در آن‌ها می‌تواند شدیداً باعث تحریک پوست نازک و حساس اطراف چشم‌ها شود. گاهی این تحریک به خارش و قرمزی شدید منجر می‌شود و فرد را بیش از اندازه به دردسر می‌اندازد.

چاره چیست؟ به‌جای استفاده از پمادهای هموروئید، از روشی ارزان و ساده برای رفع تیرگی و پف اطراف چشم‌ها استفاده کنید. در این روش، شما می‌توانید یک شب حلقه‌های خیار خنک را ۳۰ دقیقه روی چشم‌های بسته خود قرار دهید و شبی دیگر یک چای کیسه‌ای سبز و خنک‌شده را روی پلک‌ها بگذارید. حلقه‌های سیب‌زمینی خنک‌شده هم در کاهش پف و تیرگی اطراف چشم‌ها نقش برجسته‌ای دارند.

۷- استفاده از اسکراب برای لب‌ها

این روزها محصولات مختلفی مانند انواع ژل‌ها و صابون‌های اسکراب برای لایه‌برداری‌های ملایم از پوست صورت در بازار وجود دارند. برخی افراد برای درمان پوسته‌ریزی لب‌های خود نیز از محصولات اسکراب صورت استفاده می‌کنند. این کار می‌تواند شدیداً باعث خشکی و تحریک لب‌ها شود و ترک خوردن مداوم آن‌ها را در پی داشته باشد.

چاره چیست؟ پوسته‌ریزی لب‌ها یا به دلیل خشکی بیش از حد آن‌ها اتفاق می‌افتد یا به علت حساسیتی که به برخی از محصولات آرایشی لب نشان می‌دهند. در هر دو صورت، شما می‌توانید این پوسته‌ریزی را با انواع بالم لب یا روغن نارگیل درمان کنید.

۸- وکس کردن گوش

یکی از پیشنهادهایی که این روزها هم آقایان و هم خانم‌ها در آرایشگاه‌ها و از سوی آرایشگر خودشان می‌شنوند، وکس کردن گوش با موم‌های گرم است. وکس کردن گوش، مخصوصاً در آقایان که موهای ضخیم و پری در گوش خود دارند، می‌تواند علاوه بر ایجاد درد و التهاب شدید باعث پاره شدن مویرگ‌های ریز زیرپوستی داخل گوش و حتی در مواردی آسیب رسیدن به بخش‌هایی از گوش داخلی شود. در برخی موارد، آسیب‌های ناشی از وکس کردن گوش روی پرده گوش‌ها نیز گزارش شده است.

چاره چیست؟ موهای زائد گوش‌های خود را با استفاده از دستگاه‌های مخصوص اصلاح موی گوش و بینی از بین ببرید. ضمن اینکه استفاده از ژیلت‌های کوچکی که این روزها برای اصلاح موی گوش و پشت لب در بازار وجود دارند هم می‌تواند برای شما کارآمد باشد.

رونوشت آگهی انحصار وراثت

آقای محمد وثاقتی راحت دارای شناسنامه شماره ۳۹۸۰۱۰۶۴۲۱ به شرح دادخواست به کلاسه ۱۵۵۹/۹۷ از این شورا در خواست گواهی حصر وراثت نموده و چنین توضیح داده شد که شادروان لطیف وثاقتی راحت به شناسنامه ۴ در تاریخ ۹۷/۸/۱۸ اقامتگاه دائمی خود بدرود زندگی گفته اند ورثه حین الفوت آن مرحوم منحصر است به:

۱- محمد وثاقتی راحت ۳۹۸۰۱۰۶۴۲۱ ۱۳۷۰ پسر
۲- حبیب لطیفی نعیم ۸۰۱ ۱۳۴۹ پسر
۳- صادق لطیفی نعیم ۸۰۳ ۱۳۵۲ پسر
۴- محمود لطیفی نعیم ۸۰۲ ۱۳۵۱ پسر
۵- فرهاد وثاقتی راحت ۳۹۸۰۲۷۲۳۷۰ ۱۳۷۵ پسر
۶- علی وثاقتی راحت ۹۵۰ ۱۳۵۴ پسر
۷- خدیجه وثلقتی راحت ۱۰۶۴ ۱۳۶۰ دختر
۸- کبری وثاقتی راحت ۱۰۰ ۱۳۶۷ دختر
۹- رقیه وثاقتی راحت ۷ ۱۳۶۴ دختر
۱۰- سونا رفیعی پیام ۴۸۴ ۱۳۳۰ همسر

اینکه با انجام تشریفات مقدماتی در خواست مزبور را در یک نوبت آگهی می نماید تا هرکسی اعتراضی دارد و یا وصیتنامه از متوفی نزد او باشد از تاریخ نشر آگهی ظرف یکماه به شورا تقدیم دارد والا گواهی صادر خواهد شد. م.الف ۳۹۲۷

علمی ـ فناوری

دانشمند ایرانی ماهیچه مصنوعی ابداع کرد

یک دانشمند ایرانی همراه دو محقق دیگر با الهام از ارگامی نوعی ماهیچه مصنوعی ابداع کرده که به اندازه ماهیچه انسان قدرتمند است.

مجید تقوی دانشمند ایرانی به همراه دو محقق دیگر در دانشگاه بریستول یک ماهیچه مصنوعی ابداع کرده اند که قدرت هر چیزی از میکروربات ها تا ساختارهای فضایی را افزایش می دهد.

آنها با الهام از هنر اریگامی این فناوری را ابداع کرده اند. آنها در حقیقت دستگاهی ابداع کرده اند که به اندازه ماهیچه انسان قدرتمند است و می تواند هزار برابر وزن خود را بلند کند. این گروه از مهندسان آزمایشگاه رباتیک بریستول و مهندسی ریاضی با الهام از هنر اریگامی این فناوری را ابداع کرده اند.

اختراع آنها با استفاده از نیروهای الکترواستاتیکی فعال می شود. این ساختارها را می توان از ترکیب مواد عایق و رسانا مانند فلز و پلاستیک و حتی کاغذ و قلم نیز ساخت.

مجید تقوی درباره این فناوری به مهر می گوید: با کمک این فناوری الکترواریگامی می توان به جای موتور های الکترومغناطیسی از جایگزین های سبک و بی سروصدا استفاده کرد. از آنجا که دستگاه های الکترواستاتیک نیازمند جریان های برق بالایی نیستند، گرمای کمتری تولید می کنند و کارآمدتر از موتورهای الکتریکی هستند.

این تحقیق که در نشریه ساینس رباتیک منتشر شده، حاصل پژوهش های محققانی است که قبلا برای پروژه The Right Trousers به شهرت رسیدند. آنها در آن پروژه شلوار رباتیک هوشمندی ابداع کردند تا قابلیت حرکت افراد سالمند و ناتوان را ارتقا دهند.

در پژوهش جدید علاوه برتقوی، تیم هلپس و جاناتان روسیتر نیز شرکت داشته اند.

یکی از کاربردهای این فناوری «محرک الکتریکی روبانی» (electro ribbon actuator) است که شامل دو روبان رسانا به شکل پاپیون است که نیرو ایجاد می کنند یا اشیا را بلند می کنند. چنین دستگاهی ۱۸۰ میلی متر طول دارد اما ضخامت آن هنگام انقباض کمتر از یک میلی متر است.

تقوی و همکارانش قصد دارند فناوری الکترواریگامی را طی سال های آتی در محصولات مختلف استفاده کنند و درهمین راستا بودجه لازم برای ادامه تحقیقات و کاربردهای تجاری را دریافت کرده اند.

هوندا در فکر آرام کردن نوزادان است!

یک خودروساز ژاپنی یک اسباب‌بازی به شکل خودرو طراحی کرده است که صدای موتور آن به شکل صدایی پخش می‌شود که نوزادان در رحم مادر می‌شنوند و موجب آرام کردن سر و صدای آنها می‌شود.

بسیاری از والدین برای آرام کردن نوزادان خود، آنها را سوار خودروی خود می‌کنند تا با یک چرخ زدن آرام شود. اکنون شرکت هوندا براساس این مفهوم یک ابزار توسعه داده است. اما به جای آوردن کودک به خودرو، اسباب‌بازی "سوند سیتر"(Sound Sitter)، خودرو را پیش کودک می‌آورد!

این شرکت صداهای ۳۷ موتور خودروی مختلف از جمله مدل‌های مختلف سیویک، آکورد و اینتگراس را آزمایش کرد و در نهایت دریافت که صدای موتور NSX در تسکین نوزادان موثر واقع می‌شود.

هنگامی که محققان این آزمایش را روی نوزادان تازه متولد شده از سن شش ماه تا ۱/۵ سال انجام دادند، ۱۱ نوزاد از هر ۱۲ نوزاد آرام شدند و دستگاه‌ها، کاهش ضربان قلب را ثبت کردند. هوندا در وبسایت خود توضیح داد که این آرامش ممکن است به این دلیل باشد که فرکانس‌های پایین صدای موتور این اسباب‌بازی مشابه آنچه نوزادان در رحم مادر می‌شنوند، است.

هوندا صدای موتور NSX خود را در دل یک اسباب‌بازی قرمز رنگ به شکل یک خودرو قرار داده و در یک رویداد که اخیرا برگزار شد، پدران و مادران آن را روی کودک خود امتحان کردند. البته این شرکت، قصد ندارد این اسباب‌بازی را به تولید انبوه برساند، اما صدای سه موتور NSX، اینتگرا تیپ R و S2000 به صورت آنلاین در دسترس است. هوندا تنها خودروسازی نیست که سعی در آرام کردن کودکان داشته است. سال گذشته، شرکت فورد یک تخت کودک را به نمایش گذاشت که با تقلید حرکات خودرو، حس ماشین سواری را به کودک القا می‌کرد. این تخت همچنین صداهای موتور را پخش می‌کرد و چراغ‌های خیابان را شبیه‌سازی می‌کرد تا سواری در یک ماشین را به طور بی‌نقص شبیه‌سازی کند. علاوه بر این، شرکت‌های دیگر، مانند "اسنو"(Snoo)، صداهای رحم را شبیه‌سازی کرده است تا بچه‌ها را آرام کند.

دستگاهی که آب را به سوخت تبدیل می کند

محققان دانشگاه "استنفورد" یک دستگاه تولید کردند که آب را به هیدروژن و اکسیژن تبدیل می کند و می تواند برای تولید نیروی برق مورد استفاده قرار گیرد.

به گزارش ایسنا و به نقل از دیلی میل، محققان دانشگاه "استنفورد" با الهام از عمل تنفس یک تکنیک جدید برای تولید نیروی پاک برق ابداع کرده‌اند. در این راستا یک دستگاه طراحی کرده‌اند که آب را به سوخت تبدیل می کند و روش کارایی آن نیز بر اساس عملکرد ریه‌های انسان است. این گجت که صد برابر نازک‌تر از مو انسان است، آب را به اکسیژن و هیدروژن تبدیل می کند که این امر به این معنا است که می‌توان از این دستگاه برای تولید انرژی پاک و بدون کربن برق استفاده کرد. محققان پروژه معتقدند این روش می‌تواند به فناوری‌های انرژی سبز از قبیل سلول‌های سوختی کمک کند که عملکرد بهتری داشته باشند. این گروه تحقیقاتی با الهام از عملکرد ریه‌ها براین باور بودند که دستگاه تنفسی که توسط پستانداران مورد استفاده قرار می گیرد، یکی از پیچیده‌ترین سیستم‌های مبادله گاز دوطرفه در طبیعت است. "جون لی" اولین محقق این پروژه اظهار کرد، در قسمت نخست عملکرد این دستگاه، فرآیندی مشابه با بازدم رخ می‌دهد و هیدروژن تولید می‌شود. اکسیژن و هیدروژن تولید شده در دستگاه از طریق یک غشاء نازک در دستگاه حمل می‌شوند. این امر نیز مشابه با عملکرد آلوئل ریه انسان است. "کیسه هوایی" یا "آلوئول" انتهایی‌ترین بخش نای و بخشی از پارانشیم (بافت) شش است. کیسه هوایی در واقع محل اصلی مبادله گازهای هوای تنفسی با گازهای خون است و تنها در پستانداران وجود دارد. در دستگاه‌های مشابه، از کربن برای این غشاها استفاده می‌شود ولی محققان دانشگاه استنفورد از یک غشاء پلی اتیلن بسیار نازک استفاده کردند که باعث کارآمدی بهتر دستگاه شد. تولید این دستگاه هنوز در فاز مقدماتی خود است و نیاز به تغییراتی دارد تا عملکرد آن بهبود یابد. نتایج این پژوهش در مجله "Joule" انتشار یافت.

هیات موضوع قانون تعیین تکلیف وضعیت ثبتی اراضی و ساختمانهای فاقد سند رسمی

آگهی موضوع ماده ۳ قانون و ماده ۱۳ آیین نامه قانون تعیین تکلیف وضعیت ثبتی و اراضی و ساختمانهای فاقد سند رسمی

برابر رای شماره ۱۳۹۷۶۰۳۳۱۰۱۱۰۰۲۰۲۷ مورخ ۱۳۹۷/۰۹/۲۶ هیات موضوع قانون تعیین تکلیف وضعیت ثبتی اراضی و ساختمانهای فاقد سند رسمی مستقر در واحد ثبتی حوزه ثبتی ناحیه سه کرج تصرفات مالکانه بلامعارض متقاضی خانم منصوره فیروزیار بشناسنامه شماره ۴ صادره از کرج فرزند نورمحمد در ششدانگ یک قطعه زمین با بنای احداثی در آن به مساحت ۶۶۵/۳۳ مترمربع مفروز از پلاک شماره ۶۳۸ فرعی از ۱۴۶ اصلی واقع در البرز و با خریداری از آقای عباس ناصربخت و با مالکیت مالک اولیه آقای احمد اسلامی فخر تایید مینماید . لذا به منظور اطلاع عموم مراتب در دو نوبت به فاصله ۱۵ روز آگهی می شود در صورتی که اشخاص نسبت به صدور سند مالکیت متقاضی اعتراضی داشته باشند می توانند از تاریخ انتشار اولین آگهی به مدت دو ماه اعتراض خود را به این اداره تسلیم و پس از اخذ رسید ظرف مدت یک ماه از تاریخ تسلیم اعتراض، دادخواست خود را به مراجع قضایی تقدیم نمایند. بدیهی است در صورت انقضای مدت مذکور و عدم وصول اعتراض طبق مقررات سند مالکیت صادر خواهد شد. م/۲۹۶۹۳/۹۷/ف

تاریخ انتشار نوبت اول: ۱۳۹۷/۱۰/۰۲ تاریخ انتشار نوبت دوم: ۱۳۹۶۷/۱۰/۱۸

سیروس قنبرپور - رئیس اداره ثبت اسناد و املاک ناحیه سه کرج

آگهی موضوع ماده ۳ قانون وماده ۱۳ آئین نامه قانون تعیین تکلیف وضعیت ثبتی و اراضی و ساختمانهای فاقد سند رسمی

برابر رأی شماره ۱۳۹۴۶۰۳۲۵۰۰۳۰۰۰۵۵۹ مورخ ۱۳۹۷/۰۵/۲۷ هیات موضوع قانون تعیین تکلیف وضعیت ثبتی اراضی وساختمانهای فاقد سند رسمی مستقر در واحد ثبتی حوزه ثبت ملک دلفان تصرفات مالکانه بلامعارض متقاضی خانم صنمبر حاتمی خبته در ششدانگ یکباب عمارت به مساحت ۱۰۲ مترمربع قسمتی از پلاک ۱۵۵ اصلی واقع در بخش ۱۲ استان لرستان شهرستان دلفان نورآباد دم آویزه خریداری از مالک رسمی آقای مالکین عرفی محرز گردیده است لذا به منظور اطلاع عموم مراتب در دو نوبت به فاصله ۱۵ روز آگهی میشود در صورتی که اشخاص نسبت به صدور سند مالکیت متقاضی اعتراضی داشته باشند میتوانند از تاریخ انتشار اولین آگهی به مدت دو ماه اعتراض خود را به این اداره تسلیم و پس از اخذ رسید ظرف مدت یک ماه از تاریخ تسلیم اعتراض دادخواست خود را به مراجع قضایی تقدیم نمایند بدیهی است در صورت انقضای مدت مذکور وعدم وصول اعتراض طبق مقررات سند مالکیت صادر خواهد شد. م الف ۵۳۸

تاریخ انتشار نوبت اول ۱۳۹۷/۱۰/۰۲ تاریخ انتشار نوبت دوم ۱۳۹۷/۱۰/۱۸

امیرحسین خلیلی - رئیس اداره ثبت اسناد واملاک شهرستان نورآباد دلفان ۷۸۴۸

آگهی موضوع ماده ۳ قانون وماده ۱۳ آئین نامه قانون تعیین تکلیف وضعیت ثبتی و اراضی و ساختمانهای فاقد سند رسمی

برابر رأی شماره ۱۳۹۴۶۰۳۲۵۰۰۳۰۰۰۸۹۸ مورخ ۱۳۹۷/۰۸/۰۲ هیات موضوع قانون تعی

اخبار

مدیرکل کانون پرورش فکری کودکان و نوجوانان استان قم:

راه اندازی سریع سینما کودک در اولویت قراردارد

مدیرکل کانون پرورش فکری کودکان و نوجوانان قم با اشاره به وقفه چند ماهه برای بهره برداری از سینما کودک این استان گفت: راه اندازی سریع سینما کودک از جمله اولویت های کانون پرورش فکری است و امیدواریم گره اکران عمومی فیلم در این سینما باز شود.

حسن ندافی با اشاره به همکاری نزدیک میان کانون پرورش فکری کودکان و نوجوانان قم و اداره کل فرهنگ و ارشاد اسلامی دراین راستا افزود: این سینما با واگذاری به بخش خصوصی صلاحیت دار به بهره برداری عمومی خواهد رسید.

وی برخی تغییرات مدیریتی را عامل تاخیر دربهره برداری از سینما کودک قم دانست و اظهار داشت: مجموعه فوق چند ماه است به طورکامل تجهیز شده ولی به دلیل برخی مشکلات اداری مورد بهره برداری قرار نگرفته بود که با با رفع این موانع، مراحل واگذاری این سینما به بخش خصوصی با جدیت دنبال شد. ندافی گفت: تاکید کانون پرورش فکری کودکان و نوجوانان کشور واگذاری این سینما به بخش خصوصی دارای صلاحیت بود به همین دلیل حساسیت روی این موضوع موجب تاخیر در فعالیت سینما کودک شد.

مدیرکل کانون پرورش فکری کودکان و نوجوانان قم افزود: خوشبختانه هم اکنون ۲ گروه از بخش خصوصی که از نظر کارنامه فعالیت در حوزه سینمایی صلاحیت لازم را دارند، پای کار هستند و مذاکرات با این گروه ها در حال انجام است و امیدواریم با یکی از آنها به تفاهم نهایی برسیم. سینما کودک زیر نظر کانون پرورش فکری کودکان و نوجوانان قم با اعتبارات سفر سال ۸۹ رهبر معظم انقلاب به قم در منطقه پردیسان این استان واقع است که با گذشت چند ماه از تجهیز کامل آن، تا کنون به بهره برداری رسمی نرسیده است. پردیسان در منطقه هشتم شهرداری و در جنوب غربی شهر قم واقع شده است، این منطقه در سال ۱۳۷۷ توسط وزارت مسکن و شهرسازی وقت تاسیس و درسال ۱۳۹۰ به یکی از مناطق شهرداری قم تبدیل شد. کانون پرورش فکری کودکان ونوجوانان قم با ۱۳ مرکز فرهنگی و هنری ثابت، سیار و پستی، مشغول فعالیت‌های فرهنگی، ادبی و هنری در استان است.

در حال حاضر سینمای ونوس با ۳۰۰ صندلی، تربیت با ۵۰۰ صندلی و آیه با ۱۴۰ صندلی سه سینمای فعال قم هستند که با راه اندازی سینما کودک ۲۰۰ صندلی به ظرفیت سینماهای قم افزوده می شود.

معاون آموزش و پرورش قم:

۴۰۰ هزار تن در دوره های سوادآموزی قم شرکت کرده اند

معاون سوادآموزی اداره کل آموزش و پرورش قم گفت: از ابتدای تشکیل نهضت سوادآموزی در قم تاکنون حدود ۴۰۰ هزار تن در دوره های مقدماتی، تکمیلی، پایانی، تحکیم سواد، انتقال و سوادآموزی شرکت کرده اند.

حجت الاسلام والمسلمین محمدرضا قاسمی نیا روز شنبه در گفت و گو با خبرنگاران، با اشاره به این که ۳۹ سال از تشکیل نهضت سوادآموزی در کشور می گذرد، درباره فعالیت آن در قم افزود: پیش از انقلاب ۴۷ درصد جمعیت بالاتر از ۶ سال قم باسواد بودند که این رقم در حال حاضر به ۹۱ درصد رسیده است.

وی با بیان این که اکنون در گروه سنی ۱۰ تا ۴۹ سال نیز ۹۷ در صد جمعیت قم باسواد هستند، گفت: در این استان تعداد زنان باسواد از ۳۴ درصد به ۸۷ درصد، مردان باسواد از ۶۴ درصد به ۹۳ درصد، جمعیت باسواد شهری از ۵۳ درصد به ۹۰ درصد و جمعیت باسواد روستایی از ۳۰ درصد به ۸۰ درصد افزایش یافته است. وی با بیان این که از سال ۹۵ تاکنون حدود ۱۱ هزار تن از تعداد بی سوادان استان کاسته شده است، اظهار کرد: در قم ۱۲۰ تن از کسانی که از نهضت سوادآموزی شروع کرده و اکنون به مدارج عالی علمی حوزوی و دانشگاهی رسیده اند، شناسایی شده اند. قاسمی نیا با بیان این که آموزش بی سوادان رایگان انجام می شود، تاکید کرد: افراد بالای ۴۹ سال نیز می توانند به صورت حضوری و یا غیر حضوری از امکانات این معاونت برای بهره مند شدن از نعمت سواد استفاده کنند. وی اضافه کرد: آموزش اولیای بی سواد دانش آموزان، آموزش مددجویان بی سواد کمیته امداد امام خمینی، بهزیستی و زندان ها، آموزش اتباع بی سواد غیرایرانی، برگزاری شورای سوادآموزی به صورت مرتب در استان و استقرار آموزشیاران در روستاها از دیگر فعالیت های نهضت سوادآموزی در این چهار دهه بوده است. وی با تاکید بر ارتقای سطح سوادآموزان در زمینه های مختلف از جمله مهارت های لازم زندگی گفت: توجه به گسترش و ترویج فرهنگ مطالعه و کتابخوانی و تقویت مهارت های خواندن و نوشتن در بین سوادآموزان ضروری و لازم است. قاسمی نیا افزود: برای تحقق این امر، دوره های آموزشی گوناگونی از جمله دوره آموزش رایانه و برگزاری حلقه های کتاب و کتابخوانی و تولید کتاب های آموزشی و نشریه «فرصت دوم» ویژه افراد کم سواد را انجام داده ایم. وی با بیان این که در سال جاری، هفت هزار و ۴۰۷ تن برای سوادآموزی در سهمیه استان قم قرار گرفتند، اظهار کرد: تاکنون تعداد ۶ هزار و ۲۹۱ تن در کلاس های سوادآموزی شرکت کرده اند و مشغول به تحصیل هستند. وی اعلام کرد: در حال حاضر ۵۶۰ کلاس سوادآموزی در استان قم فعال است که از این تعداد ۳۶۹ کلاس ویژه دوره مقدماتی (دوره اول ابتدایی)، ۱۳۲ کلاس ویژه دوره انتقال (دوره دوم ابتدایی) و ۵۹ کلاس ویژه دوره تحکیم سواد می باشد. معاون سوادآموزی آموزش و پرورش استان قم خاطرنشان کرد: در حال حاضر این استان رتبه هشتم باسوادی را در گروه سنی ۶ سال به بالا در کشور دارد. معاون سوادآموزی آموزش و پرورش استان قم توجه به مساله «تحکیم سواد» و جلوگیری از بازگشت به بی سوادی در سوادآموزان را یک مساله فرا استانی برشمرد و خواستار حمایت های کلان ملی در این زمینه شد. وی با بیان این که برای آموزش افراد کم سواد بزرگسال نیازمند برنامه ریزی هستیم، اظهار کرد: باید برای آموزش و افزایش دانش و اطلاعات این افراد بسته های آموزشی تهیه شود، چراکه سواد در مسائل مختلفی همانند فرهنگ و اقتصاد تاثیر دارد.

معاون حمل و نقل و ترافیک شهرداری قم مطرح کرد

برنامه ریزی برای خرید ۵۰ اتوبوس درون شهری

معاون حمل و نقل و ترافیک شهرداری قم گفت: چند ماه پیش طرح خرید ۲۳ اتوبوس توسط شهرداری از یک شرکت در شورای اسلامی شهر قم مصوب شد و شهرداری قم به دنبال امضای یک قرارداد دیگر برای خرید ۵۰ اتوبوس درون شهری هم است.

عباس ذاکریان با اشاره به لزوم کمک دولت به سازمان اتوبوسرانی شهرداری قم اظهار کرد: دولت در گذشته اتوبوس درون شهری را با یارانه ۸۲ درصدی به شهرداری می داد، در آن زمان قیمت اتوبوس بین ۱۰۰ تا ۱۵۰ میلیون تومان بود و شهرداری قم با ۲۰ میلیون تومان صاحب یک اتوبوس می شد، اما این روند از سال ۸۷ متوقف شد.

وی ادامه داد: اکنون قیمت خرید یک اتوبوس درون شهری به حدود یک و نیم میلیارد تومان رسیده که خرید اتوبوس با چنین قیمتی بدون کمک دولت از توان همه شهرداری ها از جمله شهرداری قم خارج است، اکنون همه شهرداری ها در کشور با چالش جدی در حمل ونقل عمومی مواجه هستند.

معاون حمل و نقل و ترافیک شهرداری قم افزود: طرح نوسازی ناوگان درون شهری و برون شهری در کشور آغاز شده است، در قالب این طرح ۵۰ درصد از هزینه ناوگان به صورت ارزی از صندوق توسعه ملی پرداخت می شود، ۳۰ درصد دیگر هزینه هم در قالب تسهیلات ۶۰ ماهه تامین خواهد شد و مابقی هم باید به صورت نقدی توسط متقاضی پرداخت شود.

ذاکریان با اشاره به برنامه خرید اتوبوس توسط شهرداری قم اظهار کرد: چند ماه پیش طرح خرید ۲۳ اتوبوس توسط شهرداری از یک شرکت در شورای اسلامی شهر قم مصوب شد، شهرداری قم به دنبال امضای یک قرارداد دیگر برای خرید ۵۰ اتوبوس درون شهری است. وی ادامه داد: ۱۱۰ دستگاه اتوبوس فرسوده درون شهری در شهر قم داریم که در پارکینگ قرار دارند، به دنبال بازسازی اساسی این اتوبوس‌ها هستیم تا از آن‌ها به مدت حداقل پنج سال دیگر در شهر استفاده کنیم.

معاون حمل و نقل و ترافیک شهرداری قم خاطرنشان کرد: مردم هیچ گونه نگرانی در زمینه فعالیت اتوبوس‌های بخش خصوصی در شهر قم نداشته باشند، قرارداد فعالان این بخش در صورت تمایل آن‌ها پس از انقضای قرارداد تمدید خواهد شد.

جانشین فرماندهی انتظامی استان قم:

۳۸۳ کیلوگرم تریاک در قم کشف شد

جانشین فرماندهی انتظامی استان قم از انهدام باند تهیه و توزیع مواد مخدر و کشف بیش از ۳۸۳ کیلوگرم تریاک در استان خبر داد.

صیاد درویشی اظهار کرد: در پیگیری اطلاعاتی پلیس مبارزه با مواد مخدر استان قم مشخص شد شخصی به هویت معلوم در امر تهیه و توزیع مواد مخدر از نوع تریاک به صورت گسترده فعالیت دارد.

جانشین فرماندهی انتظامی استان قم افزود: در تحقیقات ماموران مشخص شد نامبرده قصد داشته مقادیر قابل توجهی موادمخدر از نوع تریاک را به همراه برادرش از یکی از استان‌های مرکزی تحویل گرفته و با استفاده از سه دستگاه خودروی سواری به منزل خود واقع در محل معلوم، منتقل کنند.

وی افزود: موضوع در دستور کار پلیس مبارزه با مواد مخدر استان قرار گرفت و با هماهنگی مقام قضایی، کنترل خودروهای عبوری از محورهای مواصلاتی استان و منزل متهمان آغاز شد. جانشین فرماندهی انتظامی استان اعلام کرد: با هوشیاری ماموران سه دستگاه خودروی پژو پارس، زانتیا و پراید در این ارتباط شناسایی و توقیف شد.

وی ادامه داد: ماموران در بازرسی از خودروی زانتیا، ۳۲۸ کیلو و ۲۵۰ گرم مواد مخدر از نوع تریاک در قالب ۳۳ بسته ۱۰ کیلوگرمی کشف کردند.

جانشین فرماندهی انتظامی استان بیان داشت: در بازرسی از منزل متهمان نیز ۵۴ کیلو و ۹۰۰ گرم تریاک در قالب ۳ بسته ۱۰ کیلوگرمی و آلات و ادوات استعمال مواد مخدر به همراه ۹ قبضه چاقو کشف شد.

درویشی تصریح کرد: در نهایت سه نفر متهم به انضمام پرونده تشکیل شده به مرجع قضائی استان معرفی و پس از صدور قرار قانونی مناسب روانه زندان شدند.

زخم فرشتگان سفیدپوش نیازمند مرهم مسئولان

مشکلات پرستاران در قم

در حالی که پرستاران با چندین ساعت اضافه کاری اجباری کمبود نیروی پرستاری قم را جبران می کنند معوقات آن‌ها با تأخیر پرداخت می‌شود و تعادل زندگی فرشتگان سفیدپوش سلامت را به‌هم می‌زند.

پرستاران را می‌توان بارزترین ارائه دهندگان خدمات سلامت به مردم دانست که با تحمل مشقت‌های فراوان این روزها با توجه به کمبود نیروی پرستاری که در بخش‌های مختلف امور درمانی استان قم وجود دارد با تحمل شیفت‌های کاری و اضافه کاری بهترین خدمت را به بیماران خود ارائه می‌دهند.

با گذشت چند سال از طرح تحول نظام سلامت که طرحی ملی و نویدبخشی برای رشد و ارتقای سلامت مردم به شمار می‌رود مشکلات پرستاران دو چندان شده است چرا که باید این فرشتگان سلامت با اضافه کاری اجباری و تحمل شیفت‌های کاری بسیار سخت کمبود نیروی پرستاری را جبران کنند در حالی که گاهی پرداختی و معوقات آن‌ها با تأخیر انجام می‌شود.

با توجه به این که در کشور ایران نسبت پرستار به تخت، کم‌تر از استاندارد جهانی است و این مورد در استان قم به نسبت ۱/۱ است یعنی اندکی بالاتر از متوسط کشوری. حال با وجود اینکه ۲ هزار و ۵۰۰ نیروی پرستار در بیمارستان‌های دولتی و غیر دولتی این استان شاغل هستند ولی با توجه به حجم بسیار بیماران بومی و غیر بومی و هم‌چنین موقعیت استراتژیک شهر قم به عنوان یک شهر گردشگر پذیر، امر درمان در این شهر با کمبود نیروی پرستاری مواجه است.

تا قبل از اجرای طرح تحول سلامت پرستاران در کنار مستمری و یا حقوق خود مبلغی را به عنوان اضافه کاری و یا کارانه دریافت می‌کردند و این امر باعث می‌شد مدیران درمانی بیمارستان‌ها در قبال پرداخت مبلغ ناچیزی خلأ کمبود نیروی انسانی و پرستاری را جبران کنند اما بعد از اجرای طرح تحول نظام سلامت دریافتی اضافه کاری و کارانه با هم ادغام شد و در قالب یک طرحی به نام «طرح قاصدک» به پرستاران پرداخت می‌شود که محاسبه دریافتی پرستاران را غیرشفاف محاسبه و موجب نارضایتی و افزایش موج اعتراض‌های پرستاران شده است در حالی که این پرستاران در کنار مشقات و رنج‌هایی که تحمل می‌کنند قانون سختی کار به آنها تعلق نگرفته است.

به میان پرستاران استان قم در بخش‌های مختلف درمانی رفته تا از نزدیک در جریان مشکلات و گلایه‌های این فرشتگان سفیدپوش سلامت باشد.

اجرانشدن قانون تعرفه پرستاری

یکی از پرستاران قمی که در بخش «ای، سی، یو» بیمارستان امیرالمؤمنین(ع) این استان شاغل است، گفت: قانون تعرفه پرستاری با توجه به این که ۱۱ سال از زمان تصویب در مجلس می‌گذرد و نمایندگان هم به آن رأی داده اند با روی کار آمدن چند وزیر بهداشت هنوز اجرایی نشده است.

فاطمه شکوری راد افزود: با توجه به تحمل چند ساعت کار پرستاری و چند شیفت کاری متأسفانه اضافه کاری و مزایایی که به ما تعلق می گیرد پرداخت نشده و هنوز کسی پاسخگو نیست. اضافه کاری برای پرستاران خانم سنگین است و این امر باعث رنجش ما پرستاران شده است.

نبود شفاف سازی در نحوه محاسبه پرداختی اضافه کاری و کارانه

یکی از پرستاران که ۲۳ سال سابقه کاری در بخش‌های مختلف در خط مقدم بالین بیمار فعالیت داشته و اکنون در بخش آندوسکوپی بیمارستان کامکار شاغل است نیز به خبرنگار مهر، گفت: میانگین ۸ ماه اضافه کاری و کارانه من و همکاران پرستارم پرداخت نشده است و علت آن اجرای طرح‌ها و برنامه‌های موقتی و غیر آزمون شده است.

اکرم ماه افزود: هم‌چنین نظام محاسبه پرداخت حقوق و اضافه کاری و کارانه هم شفاف سازی نشده است. حمایت‌های اولیه اساسی در ۲ دوران دانشجویی و بازنشستگی و علاوه بر آن ازدواج و تهیه فرزند و درمان پرستاران هم تأمین نشده است.

به گفته این پرستار، مسئولان با توجه به اعتراضی که داشتیم هنوز پاسخگوی واقعی نحوه محاسبه و پرداخت اضافه کاری و کارانه نیستند در حالی که این امر باعث کاهش کیفیت مراقبت‌های پرستاری و با فرسودگی شغلی در گروه‌های مختلف پرستاری در امور درمان خواهد شد.

تأخیر در پرداخت معوقات پرستاران و تأثیر آن بر کیفیت درمان

رئیس نظام پرستاری دانشگاه علوم پزشکی استان قم نیز در گفتگویی گفت: قبل از اجرای طرح تحول سلامت مبلغ اضافه کاری و کارانه برای پرستاران پرداخت می‌شد ولی بعد از اجرای طرح تحول سلامت، مبلغ کارانه و اضافه کاری با هم ادغام و در قالب طرح «قاصدک» محاسبه می‌شود در حالی که معوقات پرستارانی که با اضافه کاری خلأ کمبود نیروی پرستار در استان قم را پر می‌کنند با تأخیر پرداخت می‌شود.

علی‌اکبر قربانی اظهار داشت: با توجه به پیگیری و نشست‌هایی که با مسئولان و کارشناسان وزارت بهداشت داشتیم بر غیر شفاف بودن طرح قاصدک تأکید شد ولی اقدامی برای حل این مشکل صورت نگرفته است و این طرح باعث شده است رقابت ناسالم بین بخش‌های مختلف ایجاد و دریافتی بین مدیران و بدنه پرستاری با اختلاف بسیاری محاسبه شود.

وی با بیان اینکه قبل از طرح تحول سلامت ۱۸ تا ۲۲ درصد از درآمد بیمارستان کسر و بر اساس سابقه کاری و میزان همکاری و اضافه کاری امتیازبندی شده و با شفاف سازی این رقم به صورت کارانه به پرستاران پرداخت می‌شد، گفت: قاصدک باعث اختلاف پرداختی بین مدیران و پرستاران شده و قانون سختی کار پرستاری هم در آن هم لحاظ نشده است.

رئیس نظام پرستاری دانشگاه علوم پزشکی استان قم گفت: مردم ضعف در ارائه خدمات درمانی به بیماران در بیمارستان‌ها را از چشم پرستاران می‌بینید و پرستاران باید پاسخگوی مردم باشند.

به گفته قربانی، با این وجود برخی از پرستاران از تیم درمان بیمارستان‌ها خارج شده و به دنبال شغل دوم می‌روند و بخش درمان هم با افت روبرو خواهد شد و درنتیجه با توجه به کمبود نیروی پرستاری در استان قم مشکلات بیشتر می‌شود.

مدیرکل ثبت احوال استان قم:

۶۰۲ هزار قطعه کارت ملی هوشمند درقم صادر شده است

مدیرکل ثبت احوال استان قم گفت: تا پایان آذرماه سالجاری از مجموع ۸۹۰ هزار تن از واجدان شرایط دریافت کارت ملی هوشمند در این استان ۶۸۴ هزار تن ثبت نام کردند، که ۶۰۲ هزار کارت صادر و به متقاضیان تحویل داده شده است.

خلیل مرادی روز شنبه در گفت و گو با خبرنگاران اظهار داشت: ۱۶ هزار و ۴۰۶ تن از متقاضیان کارت ملی هوشمند قم برغم صادر شدن کارت هنوز برای دریافت مراجعه نکردند.

وی همچنین با اشاره به اینکه از امروز بهره برداری از کارت های ملی الکترونیک به صورت رسمی در دفاتر اسناد رسمی قم آغاز می شود، افزود: امور مربوط به ثبت و انتقال مالکیت سند املاک فقط با ارائه کارت های هوشمند امکانپذیر است.

وی بیان داشت: کارت های هوشمند ملی از امنیت بالایی برخوردار می باشد، چرا که به دلیل بارگذاری اطلاعات شخصی و همچنین امضای دیجیتال بدون حضور فیزیکی افراد، فاقد هر گونه ارزش و اعتبار است.

مدیرکل ثبت احوال قم خاطر نشان کرد: تا پیش از ایجاد این کارت ها هر فرد می توانست با تغییر شماره شناسنامه خود برای صدور چک های متعدد درخواست کند، ولی از آنجا که در بانک مرکزی هر فرد تنها با شماره ملی شناسایی می شود، تخلف های بانکی در زمینه چک و اوراق بهادار تا حدود زیادی کاهش پیدا خواهد کرد.

وی گفت: از سال آینده با عملیاتی شدن کامل طرح ارائه کارت ملی هوشمند برای انجام امور بانکی شاهد هیچ گونه تخلفی نخواهیم بود.

این مسئول با اشاره به اینکه در حال حاضر ۳۹ هزار و ۵۱۰ قطعه کارت ملی هوشمند در نوبت صدور قرار دارد، افزود: همه شهروندان باید در سه ماهه پایانی سال برای درخواست صدور کارت خود اقدام نمایند، تا در سال آینده به محض عملیاتی شدن بهره برداری از آن، با مشکلی مواجه نباشند.

آماری از وقایع حیاتی استان قم

مدیرکل ثبت احوال قم در بخش دیگری از سخنان خود تعداد ازدواج های ثبت شده در نیمه نخست سال ۹۶ را چهار هزار و ۸۷۵ فقره ذکر کرد و گفت: آمار طلاق ثبت شده در این مدت نیز یکهزار و ۵۰۸ واقعه بوده است.

وی همچنین تعداد ازدواج به ثبت شده در ۶ ماهه سال جاری را چهار هزار و ۲۹۰ واقعه عنوان کرد و گفت: در این مدت یکهزار و ۴۲۶ طلاق نیز ثبت شده است.

مرادی گفت: میانگین سنی ازدواج های به ثبت رسیده برای مردان ۲۹ و برای زنان ۲۵ سال، و متوسط سنی طلاق ثبت شده مردان ۳۵ و زنان ۳۰ سال است.

مدیرکل ثبت احوال قم با بیان اینکه طی سال ۹۰ تا ۹۶ شاهد کاهش محسوس ازدواج در استان بودیم، در بیان علت این مساله کوچک شدن هرم سنی جمعیت را از جمله آن ذکر کرد و گفت: آمار ازدواج تا حدود زیادی به آمار ولادت های صورت گرفته بستگی دارد، و از آنجا که میزان ولادت ثبت شده در سال ۱۳۶۵ بیش از ۳۰ هزار تن بوده ولی در دهه ۷۰ به ۱۸ هزار تن تنزل یافته کاهش ازدواج در سال های اخیر نیز از این موضوع نشات می گیرد.

وی تعداد مرگ و میر ثبت شده تا پایان آبان امسال را پنج هزار و ۸۹۸ واقعه فوت و ۲٫۸۸ درصد بیشتر از سال قبل دانست، و افزود: از ابتدای سال ۹۶ تا پایان آبان این سال سه هزار و ۸۴۵ فوت ثبت شده است.

مرادی همچنین اضافه کرد: از سال ۹۰ تا ۹۵ روند ثبت فوت ها در استان کاهشی بوده ولی بعد سیر صعودی یافته است.

وی با بیان اینکه تعداد ولادت های ثبت شده از ابتدای امسال تا آبانماه نیز حاکی از کاهش هفت درصدی در مقایسه با سال گذشته دارد، گفت: درسالجاری ۲۳۴ مورد چند قلو زایی شامل ۲۱۸ مورد ۲ قلوزایی و ۱۸ مورد سه قلو زایی در استان رخ داده که ۱٫۵ درصد از کل ولادت هاست.

وی یادآور شد: در حال حاضر ۹۸ درصد از ولادت ها بر اساس گواهی نامه های صادر شده توسط بیمارستان ها ثبت می شود، و ۲ درصد دیگر نیز مربوط به فرزندان حاصل از ازدواج زنان یا مردان ایرانی با اتباع است که ثبت این ولادت ها بر اساس حکم محاکم قضایی صورت می گیرد.

مدیرکل ثبت احوال قم همچنین با ارائه گزارشی از خدمات صورت گرفته توسط این دستگاه از سال ۹۲ تا سال ۹۷ از صدور ۱۴۴ هزار و ۵۴۵ فقره شناسنامه زیر ۱۵ سال خبر داد و افزود: صدور ۲۰۳ هزار و ۴۶۱ شناسنامه بالای ۱۵ سال و ۲۹ هزار و ۳۸۴ شناسنامه المثنی از دیگر اقدام های ثبت احوال قم به شمار می آید.

مرادی با اشاره به سه هزار و ۸۵۳ تغییر نام و ۶ هزار و ۹۶۰ تغییر نام خانوادگی افزود: تنظیم سند اتباع دارای مجوز از دیگر فعالیت هاست، که طی پنج سال گذشته تنظیم پنج هزار و ۳۳۷ گواهی ولادت و هزار و ۸۷۶ واقعه فوت اتباع صورت گرفته است.

مدیرکل ثبت احوال قم در بخش دیگری از سخنان خود با گرامیداشت سوم دی ماه یکصدمین سالروز تاسیس ثبت احوال به برنامه های پیش بینی شده برای این هفته اشاره کرد و گفت: گشایش اداره ثبت احوال شهرک پردیسان از مهمترین برنامه های این هفته است، که با این اقدام ۱۳۰ هزار جمعیت ساکن این شهرک بدون مراجعه به ثبت احوال مرکزی قم امور ثبتی خود را انجام می دهند.

وی افزود: با توجه به قرار گرفتن پردیسان در مسیر بخش های کهک و سلفچگان ساکنان این دو بخش از استان نیز می توانند به ثبت احوال این منطقه مراجعه و خدمات مورد نیازشان را دریافت نمایند.

پردیسان در منطقه هشتم شهرداری و در جنوب غربی شهر قم واقع شده است، این منطقه در سال ۱۳۷۷ توسط وزارت مسکن و شهرسازی تاسیس و در سال ۱۳۹۰ به یکی از مناطق شهرداری قم تبدیل شد.

وی حضور کارشناسان ثبت احوال استان در مدارس آموزش متوسطه به منظور تبیین اسناد هویتی برای دانش آموزان از دیگر برنامه ها برشمرد و بیان کرد: دیدار با خانواده معظم شهیدان و بازنشستگان، حضور در منزل پیرترین زن قم به مناسبت صدمین سال ثبت احوال، رونمایی از اسناد هویتی ۱۱ دانش آموز به شهادت رسیده در جریان بمباران بهمن ۶۵ قم و برپایی میز خدمت در مصلای قدس و محل اقامه نماز جمعه از دیگر برنامه های ثبت احوال استان در این هفته محسوب می شود.

با تصویب شورای فرهنگ عمومی کشور سوم دی ماه به عنوان روز ملی ثبت احوال نامگذاری شده است. در سوم دی سال ۱۲۹۷ نخستین شناسنامه ایرانی صادر شد.

کارگردان برجسته تئاتر قم:

مسؤولان علاوه بر نظارت از تئاتر حمایت کنند

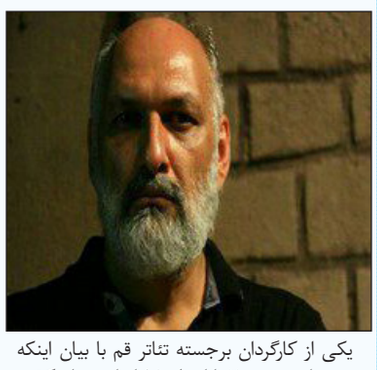

یکی از کارگردان برجسته تئاتر قم با بیان اینکه هنرمندان در دهه ۷۰ و اواسط ۸۰ فراتر از مرزهای کشور فعالیت کردند و اجراهای خوبی داشتند گفت: پس از یک دوره افت شدیدی روی داده و بنده فکر می‌کنم امروز با وجود یک خانه نمایش تب تئاتری خوب در قم اتفاق افتاده است.

محمد جواد طاهری در گفت وگو با فارس با اشاره به اجرای نمایش حکایت قتل مشکوک هرکی باش خان بیان کرد: این نمایش از ۲۵ آذر تا ۲۵ دی ماه ساعت ۲۰ در خانه نمایش واقع در بلوار الغدیر، رو به روی بوستان علوی، کوچه ۴۹، فرعی اول سمت چپ اجرا می‌شود. این نمایش دارای مخاطب بزرگسال است البته جذابیت‌هایی برای کودک و نوجوان دارد.

وی خاطرنشان کرد: این نمایش دومین نمایش با فضای شاد است که امسال اجرا می‌شود. نمایش سلطان سیاه امسال پیش از محرم و صفر اجرا شد و ۳ هزار و ۶۰۰ تا ۳ هزار و ۷۰۰ نفر مخاطب در ۳۰ شب تماشاگر این نمایش بودند در حالی برای تأمین عوامل یک نمایش با یک بلیط ۲۰ هزار تومانی باید حداقل ۵ هزار تا ۱۰ هزار نفر تماشاگر وجود داشته باشد.

این کارگردان تئاتر با بیان اینکه این شهر از نظر امکانات تفریحی، رفاهی و فرهنگی در مضیقه است گفت: محرومیت از سالن تئاتر با فعالیت مستمر یکی از مشکلات بود که برای غنی‌سازی اوقات فراغت مردم مقداری مشکل‌ساز بود. باید در نظر داشت شهر نیازمند خوراک فرهنگی است و متأسفانه مقداری نسبت به این مقوله کم‌توجهی می‌شود.

وی با بیان اینکه تبلیغات در شهر پرهزینه است گفت: هزینه تولید نمایش در قالب لباس، دکور و گریم بسیار بالا است و فعالیت در این عرصه باید توجیه اقتصادی داشته‌باشد.

طاهری با اشاره به وضعیت ظاهری پیرامون و مسیر خانه‌نمایش عنوان کرد: این محدوده نابه‌هنگام حفاری شده و کامیون ماسه جلوی در جلوی خانه‌نمایش خالی شده است. اینگونه اقدامات نشان می‌دهد که نسبت به کارهای فرهنگی در شهر بی‌توجه و بی‌تفاوت هستیم.

خط قرمزها را می‌دانیم

وی یادآور شد: مردم به نمایش علاقه‌مند هستند زیرا هنر نمایش زنده است و این مجموعه نزدیک به ۱۴۰ تا ۱۵۰ نفر هنرجو در مقاطع سنی مختلف دارد که آینده سینما و تئاتر کشور هستند.

این کارگردان تئاتر با بیان اینکه حمایت‌ها نباید لفظی باشد بلکه حمایت‌ها لازم است عملی باشد گفت: بخش خصوصی پدیده‌ای نو در بحث هنر و تئاتر است و به حمایت از ارگان‌های مختلف نیاز دارد و مسؤولان بدانند تنها انتظار نظارت وجود ندارد بلکه انتظار حمایت است.

وی خاطرنشان کرد: خط قرمزها را می‌دانیم و پس از ۳۰ سال کار در این حرفه نسبت به این مقوله آشنا هستیم

هزینه بالای تبلیغات شهری

طاهری با بیان اینکه تبلیغات در این شهر نسبت به درآمد به ویژه در بخش فرهنگی پرهزینه است گفت: برای تبلیغات درست باید با کمک رسانه‌های مختلف به سمت مخاطبان رفت. در نمایش سلطان سیاه بر اساس آمار ۷۰ درصد تماشاگر از طریق بیلبورد شهری جذب شده بودند. وی خاطرنشان کرد: هنرمندان تئاتر قم سرمایه‌گذاری نکردند بنابراین این امر روی نداده که در یک پروسه زمانی مخاطبان تئاتر جذب شوند. سرمایه‌گذاری باید به گونه‌ای باشد که مدتی زمان صرف شود و تنها مخاطب جذب شود و به جای دستمزد در تبلیغات هزینه شود تا تماشاگر جذب شود.

این کارگردان با بیان اینکه تئاتر قم در دوره‌ای نقطه طلایی خوبی داشته است گفت: هنرمندان در دهه ۷۰ و اواسط ۸۰ فراتر از مرزهای کشور فعالیت کردند و اجراهای خوبی داشتند و پس از یک دوره افت شدیدی روی داده و بنده فکر می‌کنم امروز با وجود یک خانه نمایش تب تئاتری خوب در قم اتفاق افتاده است.

وی خاطرنشان کرد: هنرمندان باید پافشاری کنند و به کیفیت کار توجه داشته باشند و ذائقه و سلیقه تماشاگر را در نظر بگیرند زیرا نمایش به عنوان کالای فرهنگی به فرآیند بازاریابی، مخاطب‌شناسی و رسانه مرتبط با مخاطب نیاز دارد.

اخبار

آیت‌الله علوی گرگانی:

زندان‌ها به مدرسه انسان‌سازی تبدیل شود

یکی از مراجع تقلید شیعیان بر فرهنگ سازی برای کاهش جرم در جامعه تأکید کرد و گفت: باید سعی کرد زندان‌ها تبدیل به مدرسه انسان سازی و ارائه مسائل تربیتی شود.

آیت الله العظمی سید محمد علی علوی گرگانی پیش از ظهر شنبه در دیدار حجت الاسلام تهامی، مدیرکل اداره امور زندان‌های استان قم گفت: امروز شاهد این هستیم که اقدامات بسیار خوبی در ارتباط با زندانهانی‌ها انجام می‌شود. وی بر فرهنگ سازی برای کاهش جرم در جامعه تأکید کرد و اظهار داشت: اگر در مورد جرم اطلاع رسانی شود، مردم گرفتار زندان و حبس نمی‌شوند. این استاد سطوح عالی حوزه افزود: کسانی که در زندان‌ها به هر دلیلی قرار گرفتند، لازم است با فرهنگ سازی و بیان معارف دینی آنها را به جامعه برگرداند و این برگشتن طوری باشد که دیگر نخواهند به زندان برگردند. وی با بیان اینکه باید کاری کرد اسم زندان، از زندانی‌ها برداشته شود، افزود: بعضی افراد ممکن به خاطر دلایل نامعلومی وارد زندان شده باشند و اگر پخش شود که فلان آدم وارد زندان شده، آبروی او برود، به همین دلیل لازم است ندامت گاهایی برای افراد با شخصیت در نظر گرفته شود تا مدیون آبروی آنها نشویم. آیت الله علوی گرگانی بیان داشت: از دیگر اقداماتی که می‌توان در ارتباط با زندانی‌ها انجام داد، تربیت و مواظبت از رفتار آنها است. انتظار این است زندانیان طوری تربیت شوند وقتی وارد جامعه شدند دیگر به طرف جرم و فساد نروند. وی تأکید کرد: باید سعی کرد زندان‌ها تبدیل به مدرسه انسان سازی و ارائه مسائل تربیتی شود. اگر این گونه فعالیت کردیم، مطمئن باشیم که درست هدف گذاری و برای اصلاح جامعه قدم برداشیم.

ذوالنور نماینده مردم قم:

فرودگاه قم مشکل سرمایه گذار ندارد

نماینده مردم قم در مجلس گفت: فرودگاه قم مشکل سرمایه‌گذار ندارد اما حقیقت این بوده در استان قم مشکل بروکراسی سرمایه‌گذاری وجود دارد که سبب می‌شود تا روند سرمایه‌گذاری و راه‌اندازی فرودگاه قم در زمان پیش‌بینی‌شده انجام نشود.

حجت‌الاسلام والمسلمین مجتبی ذوالنور با اشاره به نیاز استان به راه‌اندازی فرودگاه اظهار داشت: مشکلات حقوقی احداث فرودگاه قم تا حدود بسیار زیادی برطرف شده است. وی با تأکید بر تکمیل و کامل‌بودن مجوزهای احداث فرودگاه قم و برخی از ابهامات و سؤالات پیرامون در این زمینه افزود: برای احداث فرودگاه هیچ نیازی به اخذ مجوزهای مجدد نبوده و مجوزهای فعلی این فرودگاه کاملاً قابلیت اجرایی دارد.

نماینده مردم قم در مجلس با اشاره به ظرفیت قم برای راه‌اندازی فرودگاه ابراز کرد: وسعت جغرافیایی و جایگاه استان قم نیاز به احداث فرودگاه را کاملاً ضروری کرده است، مشکلی از حیث مجوز برای احداث فرودگاه در قم وجود ندارد. ذوالنور توریست پذیری شهر قم و حضور میلیون‌ها زائر ایرانی و خارجی به شهر قم را موردتوجه قرار داد و تأکید کرد: با توجه به این‌که قم محور مواصلاتی ۱۷ استان کشور بوده و سالانه بیش از ۲۰ میلیون زائر وارد این شهر می‌شود نیاز به راه‌اندازی فرودگاه را کاملاً ضروری کرده است. وی اضافه کرد: قم باید به بارانداز توریست مذهبی کشور تبدیل شود که نیاز اولیه آن احداث و راه‌اندازی فرودگاه است، فرودگاه قم قابلیت تبدیل‌شدن به فرودگاه بین‌المللی با توجه به موقعیت جغرافیایی و فضایی موردنیاز را دارد. نماینده مردم قم در مجلس ابراز کرد: تولیت و پشتیبانی فرودگاه قم از ابتدا قرار بود به منطقه ویژه اقتصادی سلفچگان واگذار شود که متأسفانه دولت با این تصمیم منطقی مخالفت کرده و از واگذار. پشتیبانی آن به منطقه ویژه مخالفت کرد. ذوالنور با انتقاد از روند کند سرمایه‌گذاری در قم گفت: فرودگاه قم مشکل سرمایه‌گذار ندارد اما حقیقت این بوده در استان قم مشکل بروکراسی سرمایه‌گذاری وجود دارد که سبب می‌شود تا روند سرمایه‌گذاری و را

نکتـه

سوال های که بیشتر مربوط به کارکرد وزارتخانه مورد سوال نیست

هزینه هر سوال از وزیران در مجلس چقدر است؟

حجم انبوه سوال ها و گاهی بی ربط نمایندگان از وزیران باعث شده که دولتمردان بیشتر ساعات کاری خود را در کمیسیون های تخصصی یا در جلسات علنی مجلس شورای اسلامی سپری کنند تا جایی که برای پاسخ به هر سوال ساعت ها وقت صرف می کنند.یکی از چالش‌هایی که این روزها وزیران با آن روبه‌رو هستند، حضور مکرر آنان در جلسات کمیسیون های تخصصی مجلس شورای اسلامی برای پاسخ به سوال های نمایندگان است، پرسش از وزیران به خودی خود مشکلی ندارد چراکه سوال یکی از ابزارهای نظارتی مجلس است ولی اخیرا این موضوع به گونه ای شده که بسیاری از وزیران به جای این که بیشتر در محل کار خود حضور داشته باشند در کمیسیون های تخصصی مجلس یا جلسات علنی حضور دارند که قطعا این موضوع باعث کاهش بازدهی دولت می شود.

***هر سوال نماینده، ۱۰ ساعت وقت یک وزیر را می گیرد**

سؤال ها و درخواست های برخی نمایندگان به اندازه‌ای است که مجلس به محل کار دوم اعضای هیأت دولت یا گاهی هم به محل کار اول آنان تبدیل شده است و آنها بیشتر از آن که به امور مربوط به وزارتخانه خود بپردازند، مشغول پاسخ به پرسش های نمایندگان شده اند، حتی شاهدیم وزیرانی که هنوز یک ماه از حضور آنان در دولت نگذشته به مجلس فراخوانده می شوند و درمورد وزیران قبلی و عملکردشان سوال پرسیده می شود.هر طرح سوال از یک وزیر در کمیسیون های تخصصی مجلس به صورت تقریبی ۱۰ ساعت وقت وزیر مربوطه را می گیرد.بر اساس آخرین گزارش منتشرشده از سوی معاونت نظارت مجلس از خرداد ۱۳۹۶ تا اردیبهشت ۹۷ ، ۸۳۴ سوال از وزیران پرسیده شده است.

***آماری از حضور وزیران در کمیسیون های تخصصی مجلس**

بررسی پنج هفته کاری مجلس نشان از حضور فعال وزیران در کمیسیون های تخصصی مجلس دارد، ۲۶ تا ۳۰ آبان امسال ۶ وزیر، سوم تا هفتم آذر هفت وزیر، ۱۰ تا ۱۴ آذر هشت وزیر، ۲۴ تا ۲۸ آذر هفت وزیر در کمیسیون های تخصصی مجلس شورای اسلامی حضور یافتند.همچنین قرار است در جلسات هفته آینده کمیسیون های تخصصی مجلس، هشت وزیر علوم، تحقیقات و فناوری، امور اقتصادی و دارایی، اطلاعات، صنعت، معدن و تجارت، امور خارجه، بهداشت، درمان و آموزش پزشکی و ورزش و جوانان شرکت کنند.به نظر می رسد که مجلس شورای اسلامی باید سازوکار دیگری برای موضوع سوالات نمایندگان از وزیران را در نظر بگیرد، در این راستا قاسم میرزایی نیکو نماینده مردم دماوند در مجلس در این باره گفت: امروز شاهدیم این موضوع به یک رابطه دکان تجارتی (بده - بستان) تبدیل شده است، در خوشبینانه ترین حالت این گونه می شود که نماینده می خواهد مشکلات منطقه را با این ابزار نظارتی مرتفع کند، از این رو ما به ندرت شاهد این هستیم که برای طرح سوال نیاز به حضور وزیر باشد.عضو فراکسیون امید مجلس ادامه داد: البته امروز وزارتخانه ها نیز کار بخش صف و ستاد را با هم قاطی کرده اند، وقتی مدیر کلی را در استان می گذارند باید اختیارات لازم را به وی بدهند تا کارهای لازم را انجام دهد.میرزایی نیکو اظهارداشت: وزیر و نماینده باید تکلیف خود را بدانند این که یک نماینده به زور یک موردی را بیاورد و پافشاری هم کند که باید این کار انجام شود، ممکن است کار انجام نشود، وزیری قولی برای انجام کار دهد ولی نتوان ردیف بودجه آن را پیش بینی کردوی همچنین گفت: برخی مواقع نمایندگان می خواهند انتصاباتی که در شهرهایشان صورت می گیرد با نظر آنها باشد، پیشنهاد می دهند و برای این که وزیر حرف هایشان را بشنود وی را به کمیسیون های مجلس می آورند.عضو فراکسیون امید مجلس اظهار داشت: در این زمینه باید هم برنامه های ما و هم برنامه های وزیران بهتر و استراتژیک تر شود. عباسعلی منصوری آرانی عضو کمیسیون امنیت ملی و سیاست خارجی مجلس نهم نیز معتقد است: یکی از موضوعات مهمی که در مجلس باید به آن توجه کرد، نقش بسیار فعال مجلس خصوصا کمیسیون های تخصصی آن در طرح ها و لوایح است و آنان باید به گونه ای ریل گذاری را برای دولت فراهم و میسر کنند تا دولت به راحتی بتواند از روی ریل هایی که مجلس در آن گذاشته، عبور کندوی تصریح کرد: در این بین جلسات تخصصی زیادی میان وزرا ، کارشناسان و کمیسیون های تخصصی برای پرمحتوا شدن طرح ها و لوایح برگزار می شود و ارتباط کمیسیون ها با وزیران و کارشناسان و بدنه دولت باید در راستای قوام بخشیدن به محتوا و غنی شدن طرح ها و لوایح باشد که این بزرگ ترین وظیفه کمیسیون های تخصصی مجلس است.وی ادامه داد: پس از این که لوایح و طرح با تصویب شکل قانونی پیدا کرد نقش کمیسیون ها نظارتی می شود و آنان باید این موضوع را پیگیری کنند که آیا دولت بر آنچه مجلس ریل گذاری کرده حرکت می کند یا خیر؟نماینده پیشین مردم کاشان در مجلس گفت: سوالاتی که از وزیران مطرح می شود باید با محتوا و غنی و قابل بیان باشد، مشکلی که امروز وجود دارد این است که قانونگذار دست نماینده را باز گذاشته است و نماینده می تواند دهها سوال بپرسد و محدودیتی برای وی ایجاد نکرده است چون خواسته نماینده آزاد باشد البته نماینده باید یک خودسانسوری داشته باشد و تا جایی که می تواند سوالات را به حداقل برساند زیرا اولویت بندی ها ایجاد می کندمنصوری آرانی تصریح کرد: شرایط فعلی و مشکلات در کشور طوری است که وزیر باید وقت صرف حل مشکلات کند اگر ۱۰ درصد، ۲۹۰ نماینده بخواهند از وزیر سوال کنند یعنی یک وزیر باید به سوال ۲۹ نماینده پاسخ دهد که این وقت زیادی را از وزیر می گیردوی اضافه کرد: باید یک سازوکاری در مجلس پیش بینی شود، سوال ها اولویت بندی شوند و سپس به آن پرداخته شود، سوالی که به معنای واقعی ملی باشد و دردی از مشکلات را دوا کند.نماینده پیشین مجلس همچنین گفت: در ادوار مختلف مجلس همیشه این نقد وارد بوده که نمایندگان سوال های زیادی از وزیران مطرح می کنند برای مثال نماینده ای وجود داشت که در یک دوره ۱۵۰ سوال از یک وزیر پرسید.

منصوری آرانی تاکید کرد: برای پاسخ به یک سوال نماینده ۱۰ ساعت وقت وزیر گرفته می شود، گاهی حتی در مواردی از ۱۰ ساعت هم بیشتر می شود.

وی با تاکید بر این که باید آیین نامه داخلی مجلس بازنگری شود، یادآور شد: باید یک تفاهمی بین مجلس و دولت شکل گیرد تا بر مبنای آن دست نمایندگان و وزیران بسته نشود.

ظریف در گفت‌وگو با هفته‌نامه لوپوئن فرانسه:

اروپایی‌ها می‌خواهند شنا کنند بی آنکه خیس شوند

وزیر خارجه کشورمان تاکید کرد: ما هیچ وقت به دنبال حذف هیچ کشوری نبوده ایم. برعکس، این سعودی ها بوده‌اند که به دنبال صدمه زدن به ما هستند ولی چون موفق نمی‌شوند، ما را به توسعه‌طلبی متهم می‌کنند. محمد جواد ظریف درخصوص عربستان، بحث آزمایش موشکی ، قدرت ایران در خاور میانه و ... با هفته‌نامه لوپوئن فرانسه گفت‌وگو کرد که متن کامل آن بدین شرح است:

***آیا امروز می‌توان از ائتلاف جدیدی در خاورمیانه بین تهران، دوحه و آنکارا در برابر محوری از واشنگتن، تل آویو و ریاض سخن گفت؟**

ما هیچ وقت به دنبال درگیری، با هیچ کس نبوده‌ایم. جمهوری اسلامی ایران همواره مدافع همکاری با همه کشورهای منطقه خلیج فارس بوده است. برعکس، عربستان سعودی بوده است که به دنبال درگیری با ایران در خاورمیانه می باشد و این کار را با حمله به یمن و یا محاصره (اقتصادی) یمن انجام داده است. وقتی همسایه قطری ما با بسته شدن راه های ارتباطی اش مواجه شد، ما تلاش کردیم از اینکه مردم قطر از نیازهای اولیه شان برای زندگی محروم شوند، مانع شویم. این دقیقا همان چیزی است که ما در سال ۱۹۹۰ زمانی که کویت از سوی عراق مورد حمله قرار گرفت انجام دادیم. اگر کسی در آینده همچنین این اقدامی را نیز در خصوص عربستان انجام دهد، واکنش ما همین خواهد بود.

***با تحریم‌های زمینی، هوایی و دریایی کشور قطر توسط محمدبن سلمان، ولیعهد عربستان به دنبال اعمال فشار بر این امیرنشین بوده است تا با ایران قطع رابطه کند. آیا نتیجه این کار برعکس نبوده است؟**

دقیقا این همان چیزی است که اتفاق افتاده است. چهل سال است که سیاست های عربستان سعودی نتایج معکوسی به نسبت آنچه که انتظار داشته است، می دهند. به یاد داشته باشید که عربستان سعودی (در سال های جنگ عراق با ایران که از ۱۹۸۰ تا ۱۹۸۸ طول کشید- توضیح سردبیر) ۷۵ میلیارد دلار کمک به صدام حسین داد. صدام در ادامه چه کرد؟ از همان تسلیحاتی که به او داده شده بود، علیه خود آنها استفاده کرد (جنگ اول خلیج در سالهای ۱۹۹۰ تا ۱۹۹۱ - توضیح سردبیر) این سیاست از همان ریشه اشتباه است. چرا که ما شاهدیم که عربستان سعودی در لبنان، سوریه، عراق، یمن، افغانستان و قطر هم، همان اشتباه را تکرار می کند ! این بدین معنا است که به دلیل خصومت‌هایش با ایران، ریاض سیاست هایی را در خصوص هرکدام از این کشورها دنبال کرده است که نتیجه معکوس داشته و به سوی خود ریاض برگشته‌اند.

***شما تایید می کنید که (با وجود اینکه) قصد دارید با همه کشورهای منطقه همکاری کنید لکن رهبران و مردمان این کشورها به نوعی احساس ترس واقعی درباره نیات توسعه‌طلبانه جمهوری اسلامی ایران در منطقه دارند؟**

مشکل منطقه ما عربستان سعودی است. (این کشور) تلاش دارد با حمایت آمریکا، فرانسه و انگلیس، ایران را از خاورمیانه محو کند یا حداقل منزوی نماید. عربستان در هر جایی که اقدامی را انجام می‌دهد فقط با انگیزه خصومت با ایران است. در حالیکه این سیاست هیچ نتیجه ای نداده است. آنچه بر سر منطقه آمده است نتیجه اقدامات ما نیست بلکه نتیجه آن چیزی است که ریاض انجام می‌دهد. آنچه که به ما مربوط می شود این است که مدتها است به این نتیجه رسیده ایم که ما نمی توانیم عربستان سعودی را از خاورمیانه حذف کنیم. چون بحث بر سر یک قدرت منطقه ای است که نمی تواند، حذف شود. ما هیچ وقت به دنبال حذف هیچ کشوری نبوده ایم. برعکس، این سعودی ها بوده اند که به دنبال صدمه زدن به ما هستند ولی چون موفق نمی شوند، ما را به توسعه طلبی متهم می کنند.

***شما تایید می کنید که هیچ وقت به دنبال حذف هیچ کشوری نبوده اید. ولی آیت الله خمینی در سال ۱۹۷۹ اعلام نکرد که "آل سعود" مشروعیت خادم الحرمین الشریفین" یعنی مکه و مدینه به عنوان دو مکان مقدس اسلام را ندارد؟**

ببینید امروز این دنیا است که این موضوع را تایید می کند. امروز کشورهای مختلفی این موضوع را بیان می کنند که عربستان سعودی قادر به مدیریت مکه نیست. ما اندکی قبل از بقیه جهان این را متوجه شدیم. در مقابل، ما هیچ وقت اقدامی علیه دولت عربستان سعودی انجام ندادیم. ایران سالانه هشتاد هزار زائر برای حج می‌فرستد که یکی از بزرگترین اعزام های زوار در دنیا است.

***چند روز پیش ایران تایید کرد که آزمایش موشکی جدیدی داشته است که از سوی غربی ها محکوم شد. آیا شما نگرانی که این برنامه موشکی بوجود می آورد را درک می‌کنید؟**

اول اینکه برنامه موشکی ایران هیچ چیز غیر قانونی در خود ندارد. هیچ چیزی وجود ندارد که خلاف این را ثابت کند. پیش از این، قطعنامه ۱۹۲۹ از ایران می خواست این فعالیت ها را متوقف کند ولی این متن هم دیگر وجود ندارد.

***برخی تایید می کنند که این موشک‌ها می توانند حامل سلاح اتمی باشند و آزمایش‌هایی که شما انجام میدهید بر خلاف "روح توافق هسته ای "ایران است؟**

کمی صبر کنید...قطعنامه ۲۲۳۱ سازمان ملل (که توافق هسته ای ایران را تایید کرد- توضیح سردبیر)، در هیچ موردی از " روح " یا هر چیزی دیگری در این باره حرف نمی زند. متن قطعنامه از ایران می خواهد (ولی ایران را ملزم نمی کند - توضیح سردبیر) موشک حامل کلاهک هسته‌ای نسازد. ما برنامه هسته‌ای (نظامی) نداریم. در عین حال، هدف توافق هسته ای ایجاد اعتماد (بین روسیه، چین، امریکا، فرانسه، انگلیس، آلمان و جمهوری اسلامی ایران است) تا ایران به سلاح اتمی مجهز نشود. در نتیجه، کشوری که بمب اتمی نداشته باشد، نمی تواند حامل های این بمب ها را هم داشته باشد. چرا که اگر شما به ساخت سلاح های کشتار جمعی علاقه مند باشید دیگر روی موشک های دقیق (نقطه زن) سرمایه گذاری نمی کنید. زیرا موشکی که کلاهک هسته ای حمل می کند، می تواند در یک یا ده کیلومتری هدف اش هم برخورد و عمل کند. بنابراین موشکی که ما توسعه می دهیم برای حمل کلاهک های هسته‌ای نیستند.

*** امانوئل ماکرون به دفعات نگرانی هایی که برنامه موشکی (ایران) برای غرب ایجاد می کند را خاطر نشان کرده و همچنین واهمه کشورهای منطقه را نیز بازگو کرده است. وی علاقمند است که این موضوع در یک توافق گسترده (فراگیر) با ایران مورد بررسی قرار گیرد ؟**

فرانسه هر سال میلیاردها دلار اسلحه به امارات متحده عربی و عربستان سعودی می فروشد. فقط آمارهای مربوط به خاورمیانه را ببینید. سال گذشته خریدهای تسلیحاتی امارات متحده عربی بالغ بر ۱۴ درصد کل خریدهای منطقه بوده است. و خریدهای نظامی عربستان سعودی نیز به ۳۱ درصد کل خریدهای تسلیحاتی منطقه رسیده است در حالیکه ایران تنها یک درصد از این خرید ها را تشکیل می دهد ! بعد هم بیایید روی بودجه نظامی هر کشور متمرکز شوید. سال گذشته بودجه نظامی امارات متحده عربی بالغ بر ۲۲ میلیارد دلار بوده است در حالیکه بودجه نظامی عربستان به ۶۹ میلیارد دلار رسیده است. در حالیکه بودجه نظامی ایران زیر ۱۶ میلیارد دلار است.خوب الان نسبت بودجه نظامی بر اساس جمعیت (سرانه) را حساب کنید. بالاترین میزان در منطقه متعلق به امارات است یعنی ۲۵۰۰ دلار هزینه نظامی برای هر نفر از جمعیت کشور. این رقم برای عربستان بیش از دو هزار دلار برای هر نفر است در حالیکه در ایران این رقم ۱۵۰ دلار است !.

***این آمارها یعنی چه ؟**

از منظر درصد بندی خریدهای تسلیحاتی یا بودجه نظامی سرانه، کشوری هستیم که کمترین رقم ها را بخود اختصاص داده است. از بعد بودجه نظامی جهانی نیز در رده کشورهای دارای کمترین بودجه نظامی در منطقه خاورمیانه هستیم و (اما) در حال حاضر سوال این است که آیا فرانسه آمادگی دارد به ایران هوپیماهایی های پیشرفته ای را که به عربستان یا به امارات می دهد، بفروشد تا ما هم بتوانیم از خودمان دفاع کنیم؟ یا شاید هم آقای ماکرون به این موضوع خیلی ساده که ما نیز بتوانیم از خودمان دفاع کنیم، علاقه ای نداشته باشد؟

*** شاید به این خاطر باشد که کشورهایی که شما نام بردید برای نابودی اسرائیل فراخوان نمی دهند... آیا روی برخی از موشک های شما شعار "مرگ بر اسرائیل "نوشته نشده است ؟**

آقای نتانیاهو، نخست وزیر اسرائیل که به نیروگاه هسته ای "دیمونا" رفته بود یعنی جایی که تسلیحات هسته‌ای (اسرائیلی - توضیح سردبیر) ساخته می شود و در آنجا اعلام کرد که ایران را نابود خواهد کرد. وی نگفت که "کشور ما باید نابود شود "بلکه گفت" کشور ما را نابود خواهد کرد ". چرا آقای ماکرون به این موضوع واکنشی نشان نداد؟ چرا هیچ کس در فرانسه در باره این سخنان بپا نخواست؟ (واکنشی نشان نداد). اما درباره آنچه که به ما مربوط می شود... ما چه موقع گفتیم که اسرائیل را نابود می کنیم؟ فقط یک نفر را پیدا کنید و به ما نشان دهید که این حرف را زده باشد. هیچ کس چنین حرفی نزده است.

*** رئیس جمهور سابق ... محمود احمدی نژاد در سال ۲۰۰۷؟**

نه، وی نیز چنین حرفی نزده است. وی حرف امام (خمینی) را یادآوری کرد که گفته بود: "اسرائیل از صفحه روزگار محو خواهد شد ". وی نگفته بود که " می خواهد آنرا نابود کند! ". وی گفته بود که اسرائیل با این سیاست هایی که دنبال می کند به این سرنوشت مبتلا خواهد شد.

*** بسیاری از کارشناسان در خصوص اینکه جمهوری اسلامی ایران در خاورمیانه هیچ وقت تا به این حد قدرتمند نبوده است، اتفاق نظر دارند. سپاه پاسداران انقلاب اسلامی (ارتش ایدئولوژیک رژیم - توضیح سردبیر) به این مباهات کرده اند که بر چهار پایتخت عربی (دمشق، بغداد، بیروت و صنعا) دست گذاشته اند. (سلطه دارند). آیا این حرف واقعیت دارد؟**

این حرف ها اشتباه هستند. این حرف نوعی اهانت به کشورهای منطقه است. هر کسی این حرف را زده باشد، اشتباه گفته است. یکی از دلایلی که ایران در منطقه نفوذ دارد دقیقا به همین خاطر است که به این اطمینان رسیده ایم که این مردم منطقه هستند که باید قدرت را به دست بگیرند. دلیل دوم هم این است که دیگران هم سیاست های اشتباهی را مرتکب شده اند. ما علاقه ای به کنترل منطقه نداریم. در عراق، ما تاثیر گذار هستیم زیرا که زمانی که صدام بر قدرت بود از او حمایتی نکردیم بلکه از مردم عراق حمایت کردیم. ما در سوریه حضور داریم زیرا به داعش نمی خواستیم کمک کنیم. ما در لبنان هستیم زیرا این ما نبودیم که سعد حریری نخست وزیر لبنان را به زندان انداختیم (زمانی که وی در نوامبر ۲۰۱۷ به اسارت گرفته شده بود- توضیح سردبیر). ما در یمن هستیم زیرا ما این نیستیم که این کشور را بمباران می کند.(عربستان در راس ائتلافی از کشورها قرار دارد که از سال ۲۰۱۵ علیه شورشیان حوثی یمنی مورد حمایت تهران وارد عمل شده است- توضیح سردبیر). این واقعیت امر است. باید از عاملین این اقدامات پرسید که چرا چنین سیاست های زیان باری را در خاورمیانه انجام میدهند؟ در خصوص ایران نیز به من بگویید که چه تصمیم بدی در منطقه گرفته ایم؟ آیا این ما هستیم که از داعش دفاع کردیم؟ آیا این ما بودیم که جبهه النصره (شاخه سابق القاعده در سوریه -توضیح سردبیر) را بوجود آوردیم ؟ آیا این ما بودیم که سعد حریری را به اسارت گرفتیم؟ کدام یک از این اقدامات از سوی ایران انجام شده است که آقای ماکرون اینقدر از ما نگران است؟ منطقی تر این بود که رئیس جمهور شما دیداری با دوستان شان داشته باشند و گوش آنها را بکشند تا رفتار شان را عوض کنند.

*** با این همه، ترامپ بر این باور است ایران اصلی ترین تهدید منطقه است و در ماه مه گذشته از توافق هسته ای بیرون آمد. دور دوم از تحریم های آمریکایی علیه صادرات نفتی شما در نوامبر به اجرا گذاشته شده است. آیا این تحریم ها به اقتصاد ایران ضربه ای زده اند؟**

این تحریم ها آثاری زیانبار روی زندگی انسان ها دارند. ولی در هر حال، خیلی کمتر از آن چیزی بوده است که مردم هراس آنرا داشتند. بعد از دور دوم تحریم ها، دولت تدابیری را برای بالا بردن ارزش ریال ایران در برابر دلار به کار گرفته که در نوع خود یک موفقیت بوده است. (ریال ایران از ابتدای سال جاری هفتاد درصد ارزش خود را از دست داده بود - توضیح سردبیر). با گذشت زمان شاهد موفقیت هایی خواهیم بود ولی آمریکایی‌ها یک هدف مشخص و دقیق از این تحریم ها دارند. یکی از این اهداف، اعمال فشار روی مردم است. لذا باید از این که نشان می‌دهند در کنار مردم ایران هستند دست بردارند. هدف دیگر تغییر سیاست های ما است که به این هدف نخواهند رسید.

*** خروج آمریکا از توافق هسته ای یک بحران اقتصادی و همچنین نارضایتی های مردمی برای کشور بوجود آورد. با این حال وقتی ما از ایرانی ها می پرسیم که چه کسی مسئول این وضعیت است آنها رژیم شما را مقصر می دانند. متوجه این قضیه هستید؟**

مردم مشکلاتی را می بینند که متوجه زندگی روزمره آنان است و از خود می پرسند که چرا دولت آنها را حل نمی کند. این نشان دهنده پختگی مردم ما است که بخود می گویند به رغم سیاست های اشتباه آمریکایی ها، این ایرانی ها هستند که خودشان مشکلاتشان را حل می کنند. مردم از دولت انتظارات فراوانی دارند. مردم نمی پذیرند که دولت همه این مشکلات را به گردن خارجی ها بیاندازند. به نظر من این تغییر مثبت است. ولی واقعیت این است که دولت آقای ترامپ تلاش می کند جمعیت ایران را زیر فشار قرار دهد و مردم علیه دولت بپا خیزند. ولی این موضوع هیچ وقت اتفاق نخواهد افتاد.

*** آیا نظر خود شما هم همین است؟**

من فکر می کنم که اروپایی ها تلاش هایی کرده اند ولی آمادگی این را ندارند که بهای آنرا بپردازند. آنها می خواهند شنا کنند بی آنکه خیس شوند.

*** ورای پرونده هسته ای، روابط فرانسه و ایران، بعد از سوء قصد خنثی شده علیه تجمع سازمان مجاهدین خلق ایران (گروه اپوزیسیون جمهوری اسلامی - توضیح سردبیر) در ویل پنت و اتهام به ایران که این کار به سفارش آن صورت گرفته است. تا حد زیادی دچار مشکل شده است. فرانسه در تهران سفیر ندارد و هیچ نماینده‌ای هم از تهران در پاریس حضور ندارد. آیا می توان از بحران (در روابط) سخن گفت ؟**

نه، ما روابط مان با هیچ بحرانی مواجه نیست. دیالوگ خوبی بین دو کشور وجود دارد اگر چه اختلاف نظرهایی هم هست. در خصوص آنچه که به ما مربوط می شود، فکر می کنیم که فرانسه نباید به عنوان پناهگاه تروریست ها مورد استفاده قرار گیرد (تهران بر این نظر است که مجاهدین خلق تروریست می باشند- توضیح سردبیر). کسانی که بیش از ۱۲۰۰۰ سوء قصد تروریستی در خاک ایران انجام داده اند و خون بسیاری از مردم ایران را به زمین ریخته اند. ولی این را هم تکرار می کنم که روابط ما با فرانسه خوب است و امیدواریم که بهتر هم خواهد شد.

*** شما دیپلمات بسیار معروف و محبوبی هستید که تلاش فراوانی را برای به دست آوردن توافق هسته ای انجام دادید که اجازه داد کشورش زمانی با "شیطان بزرگ آمریکایی" نزدیک تر شود. ولی ایران یک چهره دیگر هم دارد یعنی همان چهره ای که نگران کننده تر است یعنی چهره قاسم سلیمانی، فرمانده نیروی خارجی (عملیات برون مرزی) سپاه پاسداران که رهبری نیروهای حامی ایران در سراسر خاورمیانه را به عهده دارد. تصویر حقیقی ایران کدام است؟**

هر کدام از ما ایران هستیم. ایران یک کشور دیکتاتوری نیست که فقط یک نفر به اسم آن حرف بزند. ایران کشوری است همچون فرانسه. یک دموکراسی است یا جریان های مختلفی که (می آیند) و عبور می کنند و نظرات مختلفی در باره مسایل دارند. ولی این مهمترین بخش موضوع نیست. وقتی ما توافق هسته ای را مورد مذاکره قرار می دادیم آنها (یعنی آمریکایی ها - توضیح سردبیر) می گفتند که ما نمی توانیم این توافق را اجرا کنیم. در حالیکه سه سال است که ایران به آن احترام گذاشته است. افراد بسیاری در کشور ما مخالف متن این توافق هستند، افرادی که قدرت هم دارند و صدایشان هم شنیده می شود ولی شما می بینید که دولت تا الان به آنچه که در باره آن متعهد شده بود پایبند باقی مانده است. به جای مخفی شدن در پشت حرف هایی از این نوع، بعضی ها (آمریکایی ها - توضیح سردبیر) باید به حرف هایشان پایبند باشند. و آن وقتی سخن بگویند که ما به وعده هایمان عمل نکرده بودیم.

*** در روز ۱۵ ژوییه ۲۰۱۵ یعنی در فردای امضای توافق هسته ای از شما همچون یک قهرمان در تهران استقبال شد. آیا تا کنون به رئیس جمهور شدن در ایران فکر کرده اید؟**

به هیچ وجه.

محسن هاشمی:

اصلاح طلبان باید واقع گرا باشند

عضـو شـورای مرکـزی حزب کارگـزاران سـازندگی ایـران گفت: اصـلاح طلبان به دلیل محدودیت های سیاسی نتوانستند از ژنرال های خود در انتخابات استفاده کنند بـا ایـن حال باید به عمل گرایـی و واقع گرایی روی بیاورند و دسـتاوردهایی بـرای ارائه بـه مردمی که به آنها اعتماد کردند، داشـته باشـند.

«محسـن هاشـمی» در گفت وگو با ایرنا در پاسـخ به این پرسـش که با فرا رسیدن موعـد انتخابـات اصـلاح طلبان با نقـد اقدامات دولـت در پی بازسـازی اعتماد عمومی هسـتند، سـهم ایـن جریان سیاسـی در وضعیـت فعلی چقدر اسـت؟ گفـت: به طور معمول دولتها در دوره دوم خود با چنین مشـکلاتی مواجه می شـوند چرا که جریان های سیاسـی برای تداوم حضور، معمولا نمی خواهند که مسـئولیت وضعیت موجود را بپذیرنـد و خود را منتقد نشـان می دهنـد در حالی که در ایجاد این وضعیت ممکن اسـت سـهیم باشـندوی ادامه داد: نکته مهم برای اصلاح طلبان این اسـت که شـرایط خـود را بـه عنوان یک جریان شـریک در قدرت ، درک کننـد و بپذیرند، اصلاح طلبان در ۴ انتخابات اخیر یعنی از سـال ۱۳۹۲ تاکنون پیروز شـده اند و سـهم قابل توجهی در قـدرت دارنـد، در شـرایط حضـور در قـدرت نمـی شـود ماننـد اپوزیسـیون موضع گرفـت و ایـده الیسـتی برخورد کرد.عضو شـورای مرکـزی حزب کارگزاران سـازندگی ایـران اظهار داشـت: اصلاح طلبان به دلیل محدودیتهای سیاسـی نتوانسـتند از ژنرال هـای خـود اسـتفاده کننـد با این حـال باید بـه عملگرایی و واقـع گرایـی روی بیاورند و دسـتاوردهایی بـرای ارائـه بـه مردمـی که به آنهـا اعتماد کردند، داشـته باشـند. وی خاطرنشـان کرد: نتیجه برخورد ایده آل گرایانه و نپذیرفتن مسـئولیت خود دو رویکرد مـی توانـد باشـد، یا اینکه بخواهند مانند اوایل دهه هشـتاد شـعار خـروج از حاکمیت بدهند و یا اینکه مردم دیگر به این جریان اعتماد نمی کنند و به اصطلاح در ماشـین اصلاح طلبان نمی نشـینند. هاشـمی افزود: اینکه بسـیاری از مدیران اجرایی کشور در حـال حاضر گرایش اصلاح طلبی دارند، فراکسـیون بـزرگ امید در مجلس و مدیریت شـهری بسـیاری از کلانشـهرها در اختیار اصلاح طلبان اسـت نشـان می دهد که آنها در قدرت شـریک هسـتند و برای کسـب مجدد اعتماد مردم باید پاسـخگو باشـند نه ژست اپوزیسیون بگیرند.

***قانون منع به کارگیری بازنشستگان به اصلاحیه جامع نیاز دارد**

هاشـمی در پاسـخ به پرسشـی درمـورد معایب و مزایـای قانون منع بـه کار گیری بازنشسـتگان گفـت: این قانون موجـب تزریق نیـروی جوانی به بدنه اجرایی کشـور و جلوگیـری از انسـداد مدیریتـی مـی شـود اما به نظـر می رسـد در تدوین ایـن قانون، مقـداری شـتابزدگی صـورت گرفـت وی ادامـه داد: اصـل ایـن قانون که مصوب سـال ۱۳۹۵ اسـت، یکبار اصلاح شـد و چند بار نیز استفسـاریه درمورد آن انجام شـده است و هنوز نیز نواقصی دارد که در اجرا مشـکلاتی را بوجود می آورد.رئیس شـورای شـهر اظهار داشـت: همانگونه که رهبرمعظم انقلاب تاکید کردند این قانون نیاز به اصلاحیه جامـع و پایـدار دارد. قانونـی کارآمد اسـت که صرف نظر از مصـداق بتواند بدون نیاز به اسـتثنا اجرا شـود و شـاهد هسـتیم که برای مجموعه بزرگ شـهرداری تهران، امکان تـداوم فعالیـت اقای افشـانی ممکن نشـد اما برای یک سـازمان کوچک تر اسـتثنا در نظر گرفته می شـود.

***رقبای سیاسی وعده ناممکن می دهند**

هاشـمی در پاسـخ به پرسشـی درخصوص سـوء اسـتفاده برخی شـخصیت های منتسـب به جناحی خاص از مشـکلات معیشـتی مردم و طرح شعارهای پوپولیستی بـرای بهبـود وضعیـت اقتصادی، گفـت: باید ایـن موضـوع را درک کنیم که مـردم به لحـاظ معیشـتی در مضیقـه هسـتند و انتظـار کارامدی بیشـتری از مسـئولان دارند. طبیعـی اسـت رقیـب از ایـن فرصت اسـتفاده مـی کند و وعـده غیرممکن مـی دهد. مهمتریـن راهـکار بـرای موفقیـت در ایـن شـرایط توجـه بـه مسـایل اجرایـی و حل مشـکلات مردم اسـت.

***پارلمان اصلاحات فقط یک ایده است**

عضـو شـورای مرکـزی حـزب کارگزاران بـا بیان اینکـه پارلمان اصلاحـات در حال حاضـر بیشـتر یـک ایده اسـت تا یـک راهـکار مشـخص اجرایی، گفـت: این ایـده در پاسـخ به کسـانی که سـاختار فعلی و شـورایعالی اصلاح طلبـان را ناکارامـد می دانند مطـرح شـده، لازمه جدی شـدن ایـن طرح موافقت بـزرگان اصلاحات با آن اسـت که هنوز نشـانه در این باره مشـاهده نشـده اسـت، البته در ایده پارلمان اصلاحات یکی از مشـکلات فعلی سـاختار اصلاح طلبان که سـهم خواهی کوچک و بزرگ اسـت دیده شـده است.

***تحریف تاریخ به انقلاب و قضاوت نسل های آینده آسیب می زند**

رئیس شـورای شـهر تهران درباره طرح برخی ادعاهای تاریخی در خصوص مرحوم هاشـمی رفسـنجانی، گفت: اظهار نظر و انتقاد حق هر جریان و شـخصی است و ما نه تنهـا مخالف اظهار نظر افراد نیسـتیم بلکه از آن اسـتقبال می کنیـم، اما باید مراقبت کنیم اگر اظهار نظرمان مربوط به تاریخ و گذشـته اسـت براساس مستندات و شواهد و قرائن قابل بررسـی وتحقیق توسط پژوهشگران باشـدوی ادامه داد: اینطور تلقی نشود کـه مـا تغییـر کرده ایم و دیگر عملکـرد خود در دهه های گذشـته را قبـول نداریم اما برای اینکه مسـئولیت آن را نپذیریم، با طرح ادعاهای غیر مسـتند، می خواهم آن را به گردن فرد دیگری مانند مرحوم آیت الله هاشـمی رفسـنجانی بیاندازیم. فرزند مرحوم هاشـمی رفسـنجانی افزود: دسـتکاری در تاریخ و روایت های مجعول و بی پشـتوانه، اگرچه ممکن اسـت برای برخی محبوبیت های کوتاه مدت را به همراه داشـته باشـد امـا در کلان بـه انقلاب و جامعه و قضاوت نسـل های آینده آسـیب می زند.

***آرزوی مرحوم هاشمی رفسنجانی رفاه مردم بود**

هاشـمی با بیان اینکه بزرگترین آرزوی تحقق نیافته آیت الله هاشـمی رفسنجانی، رفـاه مـردم ایـران و زندگـی در شـأن ایـن مردم بـا حذف فقـر و در حد سـرمایه های ایـران زمیـن بـود، گفـت: در دولـت سـازندگی، حرکت به سـمت این هدف آغاز شـد امـا اکنـون شـاید به نظر برسـد ما نه تنها به سـمت ایـن هدف پیش نمـی رویم بلکه نسـبت به ۲۰ سـال قبل، فاصله بیشـتری با انتظارات مردم و آهنگ پیشرفت و توسعه جهان داریم.

وی ادامـه داد: بـرای مـردم مشـکلات زیـادی ایجـاد کـرده ایـم که پاسـخگوی آن نیسـتیم و مسـئولیت را به گردن یکدیگر می گذاریم و همه تبدیل به اپوزیسیون شده ایـم کـه امیدواریـم با وحـدت، همدلی و هم افزایی جریانات سیاسـی و مسـئولان این کندی جبران شـود.

***بدنه شهرداری فربه است**

رئیس شـورای اسـلامی شهر تهران در خصوص اسـتخدام مازاد برنیاز در دوره های قبل، گفت: بدنه شـهرداری تهران در حال حاضر بیش از حد فربه شـده اسـت، حدود ۷۰ هـزار پرسـنل رسـمی به همـراه بیـش از ۵۰ هزار پرسـنل خدمات برون سـپاری شـده، هزینه و کندی زیادی را به پیکره مدیریت شـهری تحمیل کرده اند که بایسـت چابـک سـازی صـورت گیـرد و در بخش هایـی هم آغاز شـده اسـت وی ادامـه داد: به تعدیل از پایین اعتقاد ندارم چون نتایج کمتر و هزینه های بیشـتری دارد، اگر تعدیل از بالا صورت گیرد هم در سـازوکار تصمیم گیری و سـرعت فرایند انجام امور تسـهیل مـی شـود هم مقاومـت بدنه وعـوارض اجتماعی کمتر بـه همراه نتایج ملمـوس تری دارد، بنابرایـن راهبرد اصلی در چابک سـازی مدیریت شـهری بایـد در ۲ محور تعدیل از بالا و اسـتفاده از پرسـنل شـهرداری برای توسـعه خدمات و انجام فعالیت های برون سپاری شـده تمرکز یابد.

***یکی از اقدامات مقابله با تخلفات سامانه شفاف سازی بود**

رئیس شـورای شـهر تهران درباره اقدامات صورت گرفته برای مقابله با تخلفات در شـهرداری تهران (

ایمان

سیاسی، اجتماعی، فرهنگی، علمی، ورزشی و هنری

صاحب امتیاز و مدیر مسئول: حیدر ضیغمی

قائم مقام مدیر مسئول و سردبیر: حسین عبداللهی

عضو انجمن مدیران روزنامه های غیر دولتی، آئین نامه اخلاق حرفه ای، قابل مشاهده در سایت

تلفن: ۳۲۹۰۳۲۰۹ - ۳۲۹۰۶۱۶۰ صندوق پستی: ۳۷۱۸۵/۴۴۹۵

نشانی: قم، میدان مفید، بلوار شهید کریمی، نبش کوچه ۴، ساختمان شهاب، طبقه سوم، واحد ۳

www.emanaily.ir eimannews@yahoo.com

چاپ: ریحان

توزیع: نشر گستر ۳۵۱۷۹۱۷ - ۲۶

اذان صبح: ۵/۴۱ طلوع آفتاب: ۷/۱۰ اذان ظهر: ۱۲/۰۵ اذان مغرب: ۱۷/۲۰

یکشنبه - ۲ دی ماه ۱۳۹۷ - سال بیست و یکم - شماره ۴۷۱۳

امام علی علیه السلام

شیرازه دین، دو چیز است: انصاف داشتن و مواسات با برادرانت

غرر الحکم: ج ٦ ص ١٧٩ ح ٩٩٨٣

خبر

معاون درمان دانشگاه علوم پزشکی قم تشریح کرد

آخرین وضعیت درمانی آیت‌الله مومن

معاون درمان دانشگاه علوم پزشکی قم آخرین وضعیت درمانی آیت‌الله مومن و اقدامات انجام شده توسط تیم پزشکی را تشریح کرد.

محمود پرهام در گفت وگو با خبرنگاران با اشاره به وضعیت درمانی آیت‌الله مومن که در یکی از بیمارستان های قم بستری است گفت: ایشان با علائم کاهش سطح هوشیاری و همچنین اختلالات حرکتی بدن به بیمارستان منتقل شدند و وی بیان کرد: بلافاصله اقدامات اولیه پزشکی انجام و سی تی اسکن مغز نیز برای ایشان انجام شد که در سی تی اسکن، خونریزی مشاهده شد معاون درمان دانشگاه علوم پزشکی قم تصریح کرد: سریعا مشاوره جراحی اعصاب، مشاوره داخلی مغز و اعصاب و مشاوره بیهوشی انجام و تیم پزشکی آماده اقدامات بعدی شدند دکتر پرهام گفت: به منظور رفع مشکل تنفسی نیز لوله تنفس برای ایشان تعبیه و در حال حاضر در آی سی یو بستری هستند وی تاکید کرد: تمام اقدامات مورد نیاز برای بهبود حال آیت الله مومن در حال انجام است اما نیازمند دعای خیر مردم هستیم که امیدواریم هر چه سریعتر شاهد بهبود وضعیت ایشان باشیم.

***تیمی از پزشکان مجرب در حال درمان آیت‌الله مومن هستند**

رئیس دانشگاه علوم پزشکی قم نیز گفت: روند درمانی آیت الله مومن نماینده مردم قم در مجلس خبرگان رهبری توسط تیمی از پزشکان مجرب در حال انجام است و امیدواریم با دعای خیر مردم شاهد بهبود حال ایشان باشیم ابوالفضل ایرانی خواه افزود: آیت الله مومن جمعه شب گذشته در یکی از بیمارستان های قم بستری و از همان دقایق اولیه روند درمانی توسط تیمی از پزشکان مجرب آغاز شدوی بیان داشت: تمامی اقدام های درمانی در حال اجراست و دکتر قاضی زاده هاشمی وزیر بهداشت، درمان و آموزش پزشکی نیز پیگیر وضعیت ایشان هستند که گزارش مسائل درمانی به شخص وزیر گزارش می شودوی ابراز داشت: پزشکان و کادر درمانی بیمارستان از هیچ تلاشی برای خدمت رسانی به آیت الله مومن و اجرای روند درمانی ایشان دریغ نکرده و تمامی اقدام های درمانی مورد نیاز را انجام می دهند.

***عیادت معاون وزیر بهداشت از آیت‌الله مؤمن**

معاون درمان وزارت بهداشت درمان و آموزش پزشکی با حضور در قم در جریان روند درمانی آیت‌الله مؤمن قرار گرفت. قاسم جان بابایی ظهر دیروز در سفر به شهر قم از نزدیک در جریان روند درمانی آیت‌الله مؤمن قرار گرفت وی ضمن ابلاغ سلام وزیر بهداشت به خانواده آیت‌الله مؤمن گفت: تیم پزشکی متخصص در حال انجام اقدامات درمانی لازم هستند.

آیت الله مومن عضو مجلس خبرگان رهبری و عضو فقهای شورای نگهبان و عضو شورای عالی قضایی، است.

کاریکاتور

سَر سودجویان در آخور دام‌ها!

محمدعلی رجبی

در بین شرکت‌های آب و فاضلاب سراسر کشور؛

آبفای قم رتبه برتر در رشد پژوهش و فناوری را کسب کرد

شرکت آب و فاضلاب استان قم از میان شرکت‌های آبفای شهری و روستایی موفق به کسب عنوان برتر در زمینه رشد پژوهش و فناوری شد.

دبیر کمیته تحقیقات شرکت آب و فاضلاب استان قم در خصوص این موفقیت گفت: مبنای این ارزیابی و انتخاب بر اساس فعالیت‌های حوزه تحقیقات و فناوری و در ۱۱ شاخص اصلی بوده است. عبدالهادی مطهری وضعیت اعتبارات و هزینه کرد، مقالات علمی چاپ شده در مجلات معتبر و ارائه شده در کنفرانس‌ها و سمینارهای معتبر علمی، حمایت از پایان‌نامه‌های تحصیلات تکمیلی، حمایت از چاپ کتب مصوب کمیته تحقیقات، حمایت علمی شرکت مهندسی آب و فاضلاب کشور و برگزاری کنفرانس ها، سمینارها و کارگاه های آموزشی را از جمله این شاخص‌ها ذکر کردوی تفاهم‌نامه‌های مبادله شده با دانشگاه‌ها و مراکز علمی- تحقیقاتی و شرکت‌های دانش‌بنیان، وضعیت پیشرفت پروژه‌های تحقیقاتی مصوب دفتر تحقیقات آبفای کشور و سایر پروژه های تحقیقاتی به کارگیری زیرساخت‌ها در حوزه پژوهش، حضور فعال در جشنواره‌ها و نمایشگاه‌های پژوهش و فناوری و تعامل سازنده با دفتر تحقیقات شرکت مهندسی را از دیگر فعالیت‌های ارزشمند شرکت آب و فاضلاب برشمردوی اظهار داشت: بر اساس ارزیابی این شاخص‌ها شرکت آب و فاضلاب استان قم توانست به عنوان «شرکت برتر در زمینه رشد پژوهش و فناوری» دست یابد و از سوی مدیرعامل شرکت مهندسی آب و فاضلاب کشور مورد تقدیر قرار بگیرد.

وی افزود: در همین راستا در مراسمی که با حضور دکتر قادری فر معاون علمی و فناوری ریاست جمهوری، مهندس مهاجری معاون تحقیقات و منابع انسانی وزارت نیرو و مهندس جانباز مدیرعامل شرکت مهندسی آب و فاضلاب کشور برگزار شد از دکتر صادق پور مدیرعامل شرکت آب و فاضلاب استان قم تقدیر شد. یادآور می‌شود در لوح تقدیری که از سوی مدیرعامل آب و فاضلاب کشور به شرکت آب و فاضلاب تقدیر شده، آمده است: تلاش متفکران، اندیشه ورزان و پژوهشگران در راستای دستیابی به قله‌های رفیع علم و فناوری نشانگر عزم و همت والای فرهیختگان صنعت آب و فاضلاب و شایسته تقدیر است.

حمیدرضا جانباز در ادامه این لوح تقدیر ضمن تبریک به آبفای قم به سبب کسب عنوان «شرکت برتر در زمینه رشد پژوهش و فناوری» از درگاه خداوند متعال دوام و توفیقات روزافزون این مجموعه را مسئلت کرده است.

مدیر کل امور زندان‌های استان قم:

امکان ادامه تحصیل زندانیان قم در تمامی مقاطع تحصیلی فراهم شد

مدیر کل امور زندان‌های قم با اشاره به امکان تحصیل زندانیان استان گفت: با تدابیر اندیشیده شده امکان ادامه تحصیل زندانی‌های استان قم در تمامی مقاطع تحصیلی و دانشگاه فراهم شده است.

حجت‌الاسلام والمسلمین علی تهامی ظهر دیروز در دیدار با آیت‌الله علوی گرگانی که در دفتر این مرجع تقلید برگزار شد، اظهار داشت: مراسم گل‌ریزان زندانیان به‌صورت مستمر در سطح مراکز موجود در قم برگزار می‌شود.

وی با اشاره مسئله فرهنگ‌سازی و تربیت در سطح زندان‌های استان افزود: برای بهبود وضعیت زندانیان استان باید مسئله استفاده از روحانیت و مبلغین بیشتر مورد توجه قرار بگیرد.

مدیر کل امور زندان‌های استان قم عنوان کرد: برای امر مهم تربیت و فرهنگ‌سازی در سطح زندانیان استان برنامه‌های مهمی چون برگزاری نماز جماعت، برگزاری برنامه‌های مذهبی و فرهنگی، اقامه نماز جماعت و حضور تمام‌وقت مبلغان صورت می گیرد.

((آگهی))

سازمان بنادر و دریانوردی

به استناد رونوشت سند شماره ۵۳۱۰۵ مورخ ۹۷/۷/۲۲ دفتر اسناد رسمی ۲۱ پارسیان خانم عایشه محمدی فرزند یوسف و آقایان محمد احمدیان فرزند مسعود و ابراهیم زارعی فرزند حسین تمامی شش دانگ سهام خود در مالکیت لنج باری به شماره ثبت ۱۲۳۱۱- بندرعباس را به خانم فاطمه سلطان‌پور فرزند محمد انتقال قطعی داده اند.

مراتب به استناد ماده ۲۵ قانون دریایی ایران آگهی می گردد.

۳۴۲۰/م الف

نامحرمانه

سلطان قیر اعدام شد

حکم اعدام «حمیدرضا باقری درمنی» معروف به «سلطان قیر» که با تشکیل باند کلاهبرداری، به اقدامات مجرمانه دست زده بود، بامداد شنبه اجرایی شد. به گزارش پایگاه اطلاع رسانی دادسرای عمومی و انقلاب تهران، پرونده باقری درمنی و مرتبطین وی که مشتمل بر ۱۵۶ جلد و بیش از ۲۵ هزار برگ می‌باشد، با شکایت شرکت پالایش نفت جی، بانک ملی، بانک گردشگری، صرافی اقتصاد نوین و سامان مجد در دادسرای عمومی و انقلاب تهران رسیدگی شد. محکوم‌علیه باقری درمنی در سالیان متمادی با تشکیل باند، به اقدامات مجرمانه‌ای دست زده است و با اعمال متقلبانه، جعل، تبانی، پرداخت رشوه به کارکنان چند دستگاه و تشکیل شرکت‌های صوری و کاغذی متعدد از جمله شرکت قائم کوثر، شرکت محمد بازرگانی شایان، شرکت پرشین به‌گستر، شرکت شکوه آبیده و شرکت آریا برج هرم از شکات فوق، یک هزار و هفتاد و هشت میلیارد تومان کلاهبرداری کرده است.. بازپرس دادسرای تهران پس از تحقیقات مفصل، جمع‌آوری اسناد و مدارک مثبته جرم در خصوص باقری درمنی به عنوان سرشبکه و سایر اعضاء باند و شبکه به استناد ماده ۴ قانون تشدید مجازات مرتکبین ارتشاء، اختلاس و کلاهبرداری و به عنوان مفسد فی‌الارض نظر به جلب دادرسی و معاون دادستان و سرپرست دادسرای اقتصادی با صدور کیفرخواست پرونده را به دادگاه انقلاب اسلامی تهران ارسال کرد. شعبه ۱۵ دادگاه انقلاب اسلامی تهران با دقت در ۹ جلسه چند ساعته و با حضور متهم، وکلا، و نماینده دادستان رسیدگی و پس از ختم رسیدگی طبق قانون، آقای حمیدرضا باقری درمنی را به عنوان مفسد فی‌الارض به اعدام و رد مال محکوم کرد.

کرباسچی: سر آقازاده‌ها را باید برید!

غلامحسین کرباسچی دبیر کل حزب کارگزاران سازندگی، با بیانی طنزآمیز درباره‌ی بکارگیری آقازاده‌ها در پست‌های دولتی گفت: به نظرم سر آقازاده‌ها را باید لب باغچه گذاشت و برید؛ مثل کاری که حضرت ابراهیم می‌خواست بکند! آقای کرباسچی گفت: «من که خودم آقازاده ندارم و سه دختر دارم که در حد شما هم فعال نیستند و خانه‌دارند، ولی نمی‌شود بیش از حد حساسیت‌ها را برانگیخت، هر کسی را آقازاده نامید و از حق برخورداری از روال عادی کار و زندگی محروم کرد. بالاخره اگر بخواهیم مطلق نگاه کنیم هر کسی پدری دارد که او را آقا می‌داند و خودش را آقازاده. البته اگر کسی با رانت سمتی بگیرد، مثلا پسر وزیری باشد که پدرش آن را بر سر فلان پست بگذارد، این خلاف است؛ یا مثلا بخواهد به وزیر یا شهردار باج دهد خلاف است، یا اگر نماینده‌ای در قبال رأی به وزیر یا مطلبی متوقع انتصاب فرزند، همشهری، هم محلی باشد، خلاف است». وی در پاسخ به این سوال که با توجه به حساسیت‌هایی که از طرف افکار عمومی نسبت به پست‌های مدیریتی آقازاده‌ها ایجاد شده است برخی معتقدند بهتر است که آقازاده‌ها حتی در صورت لیاقت برای چند سالی از این گونه فعالیت‌ها بپرهیزند، گفت: نه! من معتقدم اگر کسی لیاقت دارد و می‌تواند گرهی از کارهای اجرائی و مدیریتی را بگشاید نباید از جوسازی‌ها نگران بود. اگر کاری واقعا درست و قابل دفاع است باید ایستاد و دفاع کرد.

توقف جلسات شورای وحدت اصولگرایان

حمیدرضا ترقی یکی از مدیران آستان قدس به صورت تلویحی توقف نشست های شورای وحدت با حضور نمایندگان ۲۴ حزب جریان اصولگرا را تأیید کرده است. وی درباره ادامه برگزاری جلسات مجموعه ۲۴ تشکل اصولگرا با محوریت آقای رئیسی ادامه داد: این ماه را نشنیدم آن جلسات را برگزار کرده باشند ولی پیش از این طبق روال معمول جلسات برگزار می شد. عضو شورای مرکزی حزب موتلفه درباره دلیل توقف جلسات مجموعه ۲۴ تشکلی گفت: هنوز زود است که درباره علت عدم برگزاری جلسه در این ماه چنین تفسیری بیان شود چون زیاد از حد دیر نشده که بگوییم ایشان از گذاشتن جلسه امتناع یا صرف نظر کرده است. ترقی تأکید کرد: ما هم شایعاتی درباره ریاست آقای رئیسی بر قوه قضائیه شنیدیم اما هنوز خبری که شایعه برای ما تبدیل به یقین شود هنوز نشنیدیم. من با خود ایشان هم صحبتی نکردم و جلسه ای هم در این رابطه نداشتیم.

مجلسی‌ها از نماینده سراوان شکایت کردند

نماینده مردم مشهد و کلات در مجلس شورای اسلامی گفت: به دنبال شکایت تعدادی از نمایندگان مجلس، پرونده محمدباسط درازهی، نماینده سراوان به‌هیأت نظارت بر رفتار نمایندگان ارجاع شد. به گزارش فارس؛ حجت‌الاسلام نصرالله پژمانفر نماینده مردم مشهد و کلات در مجلس شورای اسلامی در صفحه اینستاگرامی خود از پیگیری شکایت از نماینده سراوان خبر داد. وی نوشت: «به دنبال شکایت تعدادی از نمایندگان مجلس، پرونده محمدباسط درازهی، نماینده سراوان به‌هیأت نظارت بر رفتار نمایندگان ارجاع شد. رفتار ناشایست نماینده سراوان با کارمند وظیفه‌شناس گمرک، سبب تضعیف جایگاه نمایندگی مردم در مجلس شورای اسلامی شد. موضوع برخورد ناشایست نماینده سراوان را تا تعیین تکلیف نهایی، پیگیری می کنم».

همه کسانی که موافق فیلتر تلگرام بودند تلگرام دارند

محمد کاظمی عضو ناظر مجلس در کارگروه تعیین مصادیق مجرمانه در اظهاراتی قابل توجه اعلام کرد: کمتر از یک درصد کاربرانی که قبل از فیلترینگ تلگرام در آن حضور داشتند، اکنون دیگر از آن استفاده نمی کنند؛ همه کسانی که موافق فیلتر تلگرام بودند از جمله نمایندگان اصولگرا اکنون همه تلگرام دارند و ما با آنها در این فضا در تماس هستیم. همه کسانی که موافق فیلتر تلگرام بودند از جمله نمایندگان اصولگرا همه تلگرام دارند و ما با آنها در این فضا در تماس هستیم

در گفت و گو با مدیران کارخانه تولید کفش زرنگار مطرح شد

مسوولان مشکلات اقامتی و حقوقی اتباع افغانی را مرتفع کنند

حدود ۴ دهه قبل کشور همسایه ما، افغانستان، دچار ناآرامی هایی شد که نهایتاً منجر به سقوط سردار داوود خان ریس جمهور سابق شد و متعاقبا کمونیست های وابسته به اتحاد جماهیرشوروی (سابق) زمام امور را در کشور افغانستان به‌دست گرفتند.

با توجه به بافت اسلامی و اعتقادات عمیق ملت افغانستان، حرکت یکپارچه‌ای بر علیه حزب حاکم کمونیست شکل گرفت که اتحاد جماهیر شوروی به منظور حمایت از حاکمان کمونیست و حفظ منافع خود در افغانستان به آن کشور لشکرکشی کرد. شدت ناآرامی ها به جنگ داخلی منجر شد و هزاران تن از مردم افغانستان مجبور به ترک کشور و مهاجرت به کشورهای همسایه شدند که در این میان جمهوری تازه تأسیس اسلامی ایران با توجه به اهداف اسلامی و بشر دوستانه پذیرای خیل عظیم مهاجران افغان شد.

با گذشت بیش از ۴ دهه از آغاز ناآرامی هایی که منجر به سقوط سردار داوود خان ریس جمهور سابق افغانستان شد؛ شمار زیادی از مهاجران افغانی که به کشور ماایران مهاجرت و درشهرهای مختلف از جمله استان قم سکنی گزیده بودند. اکنون با هموطنان ما در فضایی صمیمی زندگی و اشتغال کار دارند فرزندان این مهاجران، امروزه مردان و زنانی در آستانه میان سالی هستند که از بدو ورود به کشورما به تحصیل و یا کار در مراکز مختلف مشغول شدند و خود را جزئی ازهموطنان ایرانی می دانند. اما علیرغم سپری شدن سال های طولانی از حضور آنها در کشورما این افراد هنوز درایران اوراق اقامتی معتبر ندارند.

اتباع افغان که به سخت کوشی و قناعت شهرت دارند. با کار و تلاش خستگی ناپذیر خود طی این سال ها اندوخته ای تدارک دیده و اکثر آنها با راه اندازی واحدهای تولیدی و خدماتی برای شماری از اتباع هموطن خود و همچنین هموطنان ایرانی اشتغال زایی کرده اند. از جمله این اتباع افغانی که با کار و تلاش خستگی ناپذیر واحد تولیدی و پخش کفش زرنگار را درشهر قم، کوچه عالیباف دایر و راه اندازی کرده اند: برادر ان سیداحمدوسیدعادل امینی هستند .

من در دانشگاه شهید رجایی تهران تحصیل کردم که چون موفق به اشتغال در حرفه ی مرتبط با رشته ی تحصیلی خود نشدم دربخش خصوصی به عرصه ی تولیدی و کارآفرینی روی آوردم

***راه اندازی اولین واحد تولیدی کلاه ایمنی درایران**

سید احمدامینی در مصاحبه با خبرنگارما گفت: متولد ۱۳۵۵ هستم .درسال ۱۳۶۰ همراه والدین خود به ایران مهاجرت کردیم و پدرمن با سرمایه ای که در اختیار داشت اقدام به تاسیس کارخانه تولید مبل و جالباسی نمود وتاسال ۱۳۷۰ به این حرفه مشغول بود . در سال ۱۳۷۰ اولین واحد تولیدی کلاه ایمنی را در کشور،در استان قم راه اندازی کرد که با توجه به کیفیت بالای این محصول ،در سال های بعدموفق به دریافت علامت استانداردداجباری شد. سید احمد امینی با بیان اینکه پس از چند سال به دلیل واردات بی رویه کلاه ایمنی از کشور چین؛ کارخانه تولیدی پدر دچار رکود شدید شد افزود: نهایتاً آن کارخانه که زمانی ۹۰ پرسنل داشت، ناگزیر از تعطیلی خط تولید کلاه ایمنی شد.

***اشتغالزایی برای ۲۵ نفر با ایجاد کارخانه و فروشگاه کفش**

وی در ادامه اظهار کرد: در سال ۸۸ کارخانه تولید کفش را به اتفاق برادرم در کوچه عالیباف احداث و راه اندازی کردیم که مساحت آن ۳۵۰ متر مربع بوده و دو انبار ۵۰۰ متری نیز در مکانی دیگر در اختیار داریم که به صورت سوله طراحی شده در عین حال سه فروشگاه فروش وپخش انواع محصولات کفش و غیره... نیز دایر کرده ایم که در مجموع برای ۲۵ نفر فرصت شغلی مستقیم ایجاد نموده و برای بیش از این تعداد نیز به صورت غیر مستقیم کارآفرینی کرده ایم. سیداحمد امینی که از معدود اتباع افغانستانی با تحصیلات دانشگاهی و دارای مدرک لیسانس متالورژی است افزود: من در دانشگاه شهید رجایی تهران تحصیل کردم که چون موفق به اشتغال در حرفه ی مرتبط با رشته ی تحصیلی خود نشدم دربخش خصوصی به عرصه ی تولیدی و کارآفرینی روی آوردم.

در سال ۸۸ کارخانه تولید کفش را به اتفاق برادرم در کوچه عالیباف احداث و راه اندازی کردیم که مساحت آن ۳۵۰ متر مربع بوده و دو انبار ۵۰۰ متری نیز در مکانی دیگر در اختیار داریم که به صورت سوله طراحی شده در عین حال سه فروشگاه فروش وپخش انواع محصولات کفش و غیره... نیز دایر کرده ایم که در مجموع برای ۲۵ نفر فرصت شغلی مستقیم ایجاد نموده و برای بیش از این تعداد نیز به صورت غیر مستقیم کارآفرینی کرده ایم

وی همچنین در خصوص دستگاه ها و وسایل تولیدی کارخانه تولیدی کفش زرنگار توضیحاتی داد و افزود: از آنجایی که طبق قوانین جمهوری اسلامی ایران اتباع خارجی حق ثبت اموال منقول و غیرمنقول رابه نام خود ندارند؛ ناچارا قولنامه وسند رسمی معاملات مجموعه هایی که نام بردم، به نام دوستان ایرانی ما ثبت رسمی کرده ام.

***دغدغه اصلی اتباع افغانی نداشتن پاسپورت است**

وی با بیان اینکه دغدغه اصلی اتباع افغانی نداشتن پاسپورت است؛ افزود: مشکلات دیگر همچون عدم امکان ثبت اموال و دریافت گواهینامه رانندگی و پروانه کسب، از همان مشکلات اصلی نداشتن پاسپورت نشأت می گیرد.

بخشی از محصولات تولیدی کارخانه کفش زرنگار با رضایت مصرف کنندگان داخل ایران به کشور عراق و افغانستان صادر می شود

سید احمد امینی ادامه داد: با توجه به مشکل یاد شده؛ چند سال قبل یک قطعه زمین به مساحت ۳۴۳ مترمربع ، دو قطعه زمین هرکدام به مساحت ۵۰۰ متر مربع و یک باب خانه ویلایی به مساحت ۱۸۰ مترمربع در خیابان ۴۵ متری صدوق (زنبیل آباد) را به نام یکی از دوستان که در همسایگی ما سکونت و به حرفه ی معاملات ملک اشتغال دارد؛ ثبت رسمی کرده ام که مدتی بعد این دوست ما با همسر خود دچار اختلافات خانوادگی شده و همسر وی با اجرای مهریه خود؛ زمین ۳۴۳ متری متعلق به من را به عنوان مهریه خود توقیف وآن را به نام خود سند زده است.

از آنجایی که طبق قوانین جمهوری اسلامی ایران اتباع خارجی حق ثبت اموال منقول و غیرمنقول رابه نام خود ندارند ؛ناچارا قولنامه وسند رسمی معاملات مجموعه های تولیدی خود را به نام دوستان ایرانی ما ثبت رسمی کرده ام

وی افزود: البته این کار و مزایده ای که برگزار شد بدون حضور ما بوده است درعین حال ما با طرح شکایت در مراجع قضایی و واریز ۷۰ میلیون تومان هزینه اولیه دادرسی؛ حکم توقف عملیات ثبتی برای املاک دیگر (دو قطعه زمین و خانه ویلایی) را دریافت کردیم اما پرونده ما در خصوص زمین ۳۴۳ متری در دست رسیدگی قرار دارد و دوست ما که املاک مزبور را به وی انتقال داده بودیم، نیزدر دادگاه اظهارات و مالکیت ما بر املاک را تأیید کرد که امیدواریم دادگاه محترم با عنایت به مدارک و شهادت ارایه شده، حق قانونی و شرعی ما را استیفا نماید.

محصولات تولیدی کارخانه کفش زرنگار تحت مدیریت برادران امینی شامل انواع دمپایی و صندل زنانه و مردانه در ۲۰ مدل متنوع برای رنج های مختلف سنی از کودک تا بزرگسال است

سید احمد امینی با بیان اینکه من و بسیاری از اتباع افغانی با کار و تلاش فراوان طی سال های طولانی موفق به جمع آوری سرمایه شده ایم، از مسوولان ذیربط تقاضا کرد مشکلات اقامتی و حقوقی اتباع افغانی را مرتفع ساخته و حداقل تبصره ای مدون نمایند تا افرادی مانند من بتوانند در مواقع لزوم مالکیت خود را براموالی که ناچاراً انتقال داده اند اثبات نمایند و فرضا در قولنامه نام انتقال دهنده یا فروشنده قید و تصریح شود که ملک یا هر مال دیگری به عنوان امانت در اختیار دیگری قرار گرفته و یا به او انتقال یافته است.

***محصولات تولیدی کارخانه کفش زرنگار صادارتی است**

وی در همین زمینه از علاقه مندی خود به کشور و مردم ایران گفت با توجه به اینکه در ایران زندگی و تحصیل کرده و به فعالیت تولیدی اشتغال دارم، وبا توجه به اشتراکات زبانی، مذهبی، فرهنگی دو ملت ایران و افغانستان، این تعلق خاطرمن را به ایران و مردم مهمان نواز آن افزون تر ساخته است که جا دارد از مهمان نوازی دولت و ملت دوست و برادر ایران صمیمانه، تشکر و قدردانی کنم.

سید احمد امینی تصریح کرد: محصولات تولیدی کارخانه کفش زرنگار تحت مدیریت برادران امینی شامل انواع دمپایی و صندل زنانه و مردانه در ۲۰ مدل متنوع برای رنج های مختلف سنی از کودک تا بزرگسال است.

وی خاطر نشان کرد: کیفیت محصولات تولیدی این مجموعه با رضایت مصرف کنندگان مواجه شده و بنابر گفته مدیران کارخانه کفش زرنگار بخشی از محصولات تولیدی به کشور عراق و افغانستان صادر می شود.

از مسوولان ذیربط تقاضا دارم مشکلات اقامتی و حقوقی اتباع افغانی را مرتفع ساخته و حداقل تبصره ای مدون نمایند تا افرادی مانند من بتوانند در مواقع لزوم مالکیت خود را براموالی که ناچاراً انتقال داده اند اثبات نمایند و فرضا در قولنامه نام انتقال دهنده یا فروشنده قید و تصریح شود که ملک یا هر مال دیگری به عنوان امانت در اختیار دیگری قرار گرفته و یا به او انتقال یافته است