روزنامه ایمان

یکشنبه ۱۱ اردیبهشت ۱۴۰۱ ۲۹ رمضان ۱۴۴۳ ۳۱ آوریل ۲۰۲۲ شماره ۵۴۹۱ سال بیست و پنجم ۳۰۰۰ تومان

بی تو ای سـرو روان با گل و گلشن چه کنم زلف سنبل چه کشم عارض سوسن چه کنم
برق غیرت چو چنین می جهد از مکمن غیب تـو بفرما که من سـوخته خرمن چه کنم

با نهایت تأسف و تأثر **چهلمین** روز درگذشت پدری مهربان و دلسوز و صدای مردمی
مدیر مسئول روزنامه آرمان ملی و ایمان

دکتر حسین عبداللهی

را به اطلاع کلیه دوستان و آشنایان و بستگان محترم می‌رساند به همین مناسبت در تاریخ جمعه **۱۴۰۱/۰۲/۱۶** بعد از نماز مغرب و عشا در **مسجد الغدیر واقع در شهر قم بلوار الغدیر** مراسم ختمی برگزار می‌گردد.

حضور شما سروران گرامی باعث شادی روح آن مرحوم و تسلی خاطر بازماندگان خواهد شد.

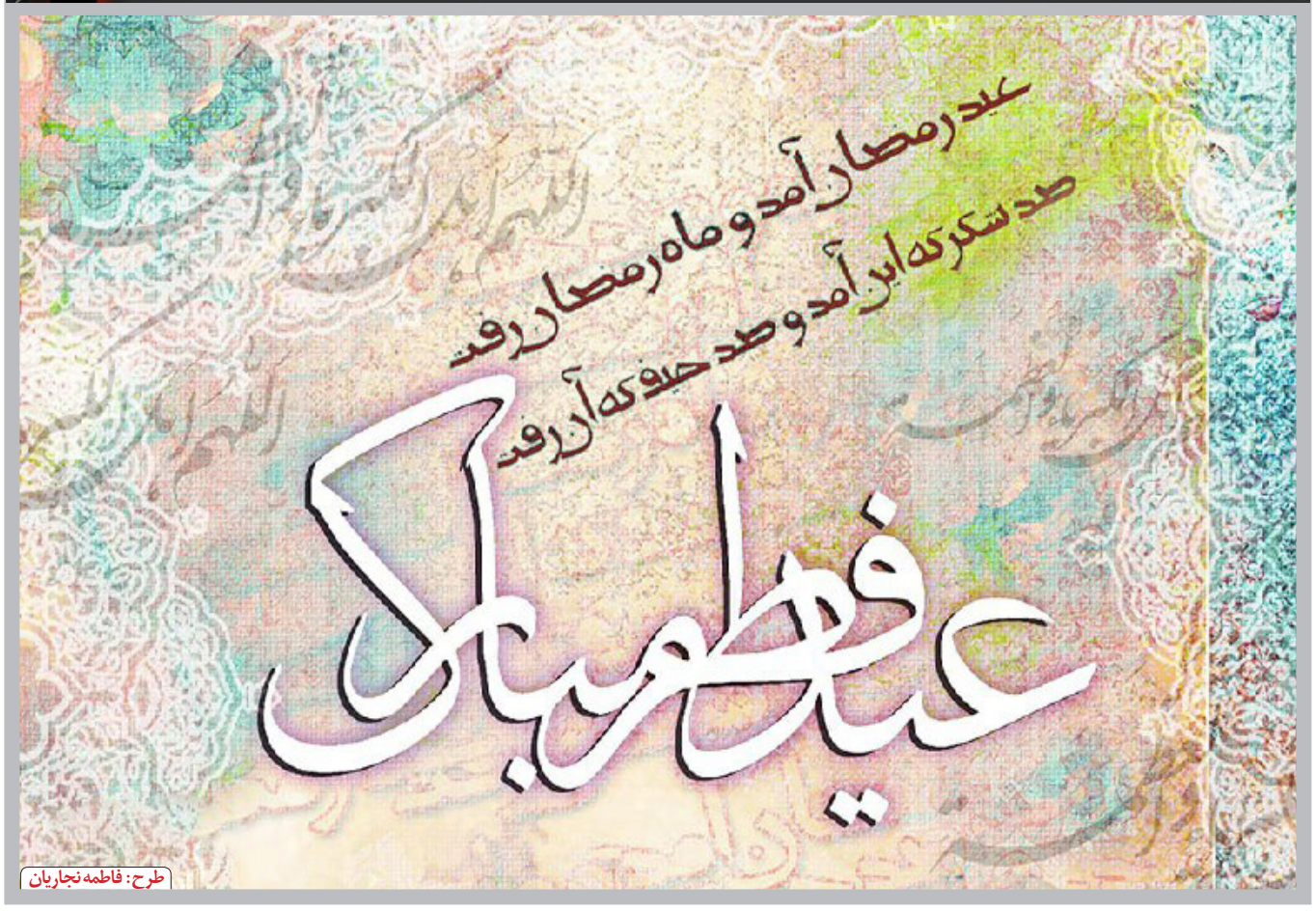

رییس شورای اسلامی شهر قم:

نابسامانی‌های اطراف حرم مطهر قابل توجیه نیست

◆ اجرای طرح های «آرام سازی» برای کنترل ترافیک شهری
◆ پروژه مونوریل در سطح ملی تعیین تکلیف می‌شود

رییس شورای اسلامی شهر قم بیان اینکه وضعیت نابسامان اطراف حرم مطهر حضرت معصومه(س) قابل توجیه نیست، ابراز داشت: شورای اسلامی شهر قم در تملک املاک مجاور طرح های عمرانی باید رعایت امانت در صرف بودجه های اعتباری را داشته باشد. حسین اسلامی روز شنبه در جمع خبرنگاران با اشاره به پروژه نیمه کاره مونوریل و آخرین تصمیم دولت در خصوص این طرح، اظهارداشت : این پروژه از طرح‌های حاکمیتی است و اجرا یا عدم اجرای آن در کارگروه های ملی تعیین خواهد شد. وی با بیان اینکه هم اکنون مباحث کارشناسی در خصوص

۸

میزان زکات فطره امسال از سوی مراجع تقلید اعلام شد

۱

رییس کمیسیون حمل و نقل و ترافیک شورای شهر قم:

تناسبی بین هزینه کسر پارکینگ و احداث آن در قم وجود ندارد

رییس کمسیون حمل و نقل و ترافیک شورای اسلامی شهر قم با تاکید بر معضل کمبود پارکینگ در قم گفت: طی سالهای اخیر هیچ تناسبی بین هزینه‌های کسر پارکینگ با پارکینگ‌های احداث شده در شهر قم وجود نداشته است. سید محمدحسین هناد روز شنبه در جمع خبرنگاران، اضافه کرد: در سال جاری ۶۰ میلیارد تومان از محل کسر و حذف پارکینگ در مجوزهای ساختمانی به همراه چند طرح مشارکتی با بخش خصوصی برای افزایش ظرفیت پارکینگ های عمومی در نظر گرفته شده است. رییس کمیسیون حمل ونقل و ترافیک شورای اسلامی شهر قم

۸

دادستان عمومی و انقلاب قم خبرداد:

جزییات دستگیری زن جوان فالگیر با درآمد میلیاردی

۸

شهردار قم مطرح کرد؛

انتقاد از عدم راه اندازی بخش های اصلی یک مرکز فرهنگی

شهردار قم با تأکید بر لزوم تدوین برنامه جامع در حوزه فرهنگ گفت: متأسفانه مراکزی در قم داریم که به‌عنوان بستر اصلی ترویج فرهنگ ایثار و شهادت می تواند عمل کند و در شهر قم رهاشده و بارها صحبت کردیم که این مکان و مکان ها نیاز به‌ردیف بودجه مجزا داشته و با اینکه شهرداری میلیاردها در محوطه پیرامونی این مجموعه‌ها هزینه کرده، اما یا بخش‌های اصلی آن هنوز راه‌اندازی نشده است و یا بهره میدانی در این زمینه برده نمی شود. دکتر سید مرتضی سقائیان‌نژاد در دیدار با رئیس ستاد کنگره شهدای استان قم با تأکید بر لزوم

۸

مدیرکل بهزیستی استان قم خبرداد:

آمادگی مراکز و پایگاه‌های بهزیستی برای جمع آوری زکات فطره

مدیرکل بهزیستی استان قم گفت: مراکز و پایگاه‌های سیار بهزیستی استان قم آماده جمع‌آوری زکات فطره مؤمنین در روز عید سعید فطر هستند. مهدی پهلوانی با اشاره اجازه مراجع عظام تقلید مبنی بر پرداخت زکات فطریه به مددجویان و اقشار تحت پوشش بهزیستی ضمن اعلام آمادگی این اداره کل همچون سنوات گذشته جهت جمع آوری زکات فطره ، نذورات و کفارات مؤمنین و مردم شریف استان خاطر نشان کرد: مراکز بهزیستی در سطح استان اعم از مراکز مثبت زندگی، مراکز شبانه روزی ، مراکز توانبخشی و اجتماعی و... و طبق

۱

سرمقاله

به مناسبت عید سعید فطر

فطرت؛ حلقهٔ مفقودهٔ زندگی مدرن

محمدحسین مختاری*

واکاوی ابعاد و زوایای معناشناختی عید سعید فطر و بهره گیری از آن در فضای جامعهٔ دینی، ما را بر آن می‌دارد تا بیش از پیش در معنای اصطلاحی عید فطر یعنی بازگشت به فطرت تأمل نمائیم؛ چرا که انسان با دوری از عقل خود بنیاد بشری، به فطرت پاک خود یعنی خدامحوری باز می گردد (هدایت می شود) و اینچنین به شکرانهٔ این بازگشت، به جشن و سرور می پردازد.

البته پروسهٔ زمانی تحقق این مسأله در طول یک سال رقم می خورد؛ به ویژه در ماه رجب که ماه پروردگار است و شعبان ماه رسول خدا (ص) و ماه رمضان که ماه امت اوست، صیروریت معرفت انسان به شدت معنا می یابد و انسان از شرک و شک رهایی یافته و با توبه و راز و نیاز و مناجات در شب قدر، از جهنم اومانیسم (اناالحق) به سوی بهشت برین (خدامحوری) هدایت می شود، چرا که فطرت و معنویت استعلایی تنها در سایهٔ توحید معنا می یابد.

در تشریح این مسأله باید گفت رمضان ماه وزیدن نفحات الهی و گشوده شدن درهای رحمت خاص (رحیمیت) و عام (رحمانیت) خداوند است؛ حال انسان هر اندازه از اومانیسم درون فاصله بگیرد و به سوی رضایت الهی حرکت کند از رحمت عام خداوند بهره مند خواهد شد، البته شیطان، این صیروریت انسان را در بستر فطرت بر نمی تابد، لذا در صدد است تا مردم را از رحمت الهی نا امید سازد، لیکن مناسک معرفتی ماه مبارک رمضان همچون روزه داری، انفاق، هم نوایی با فقرا و نیازمندان، به نوبهٔ خود صیروریت و بازگشت فرد به فطرت را تسهیل خواهد ساخت.

با این تفاسیر اصل راهبردی فطرت، نفی خودبینی و خودبرتربینی است، یعنی همان حلقهٔ مفقودهٔ غرب که به بهای نفی خدا و اثبات خود، عقل خود بنیاد سوژه محور را در سایهٔ سنگین اومانیسم (من فکر می کنم پس هستم) بنیان نهاد و اینچنین فاصلهٔ میان انسان ها را (فاصلهٔ طبقاتی) در مدیریت عقل خالص منهای دین رقم زده است.

این چالش در حالی است که حیات انسان در دوران کودکی، نوجوانی، جوانی و میانسالی و کهنسالی صرفاً بر مدار عقل فطری استوار است و با نفی عقل خود بنیاد و سوژه محور، از درون به سوی خداوند هدایت می شود.

از این رهگذر، ماه مبارک رمضان با مناسک حکمت محور، نگرش انسان را نسبت به زندگی تغییر می دهد، چرا که با انقطاع در زندگی روزمره، خلوص جامعه را تعمیق می بخشد و اینچنین اخلاص عملی بر مبنای فطرت، همگرایی و همبستگی اجتماعی مردم با فقرا و نیازمندان را به منصهٔ ظهور می‌رساند و فاصلهٔ طبقاتی را در جامعه کاهش می‌دهد که تجلی این امور را می‌توان در همبستگی و همگرایی وصف ناپذیر مردم ایران به ویژه در ایام شیوع کرونا، در قالب کمک های مومنانه مشاهده نمود.

در حقیقت این فریضهٔ روزه داری است که فطرتاً انسان را از خود پسندی رهایی می‌بخشد و صیروریت را در زمان و در قالب نشاط اجتماعی خاص به جامعه تزریق می کند و از آنجا که ساختار روزه به شدت خدامحوری را در متن خود جای می‌دهد، لذا انسان از خودپرستی رهایی یافته و صفت رحمانیت خداوند در قالب کاهش آمار جرم و بزهکاری در جامعه متجلی می شود.

این ظرفیت بنیادین در اسلام در حالی است که فطرت، حلقهٔ مفقودهٔ زندگی مدرن به شمار می آید و عنصر پیشرفت، تجربه محوری و فنی گرایی بر جای آن نشسته است، لذا هنجار گرایی به شدت بی معنا می شود و سود محوری به جای اخلاق، انصاف و اخلاص نشسته و انسان صرفاً به عنوان موجودی سود محور مورد توجه قرار می گیرد. این بحران در جوامع مدرن در حالی است که ماه مبارک رمضان با رویکرد ذکر و یادآوری و با محوریت عدالت و معنویت، انسان را از منیت و خود خواهی بر حذر می دارد؛ لذا همدلی با چاشنی فطرت و بر مبنای کلام نورانی امام علی (علیه السلام): "أَنْ تُحِبَّ لِلنّاسِ ما تُحِبُّ لِنَفْسِکَ، و تَکْرَهَ لَهُم ما تَکْرَهُ لَها" آنچه بر خود می پسندی برای مردم نیز بپسند و آنچه برای خود نمی‌پسندی برای آنها نیز نپسند!)، حقیقت زندگی را شکل می‌دهد؛ پدیده‌ای شگرف که حلقهٔ مکمل میان فطرت و هم گرایی اجتماعی است و انسانها علیرغم همه تفاوت ها، زندگی را مبنای اشتراک خود در نظر گرفته و با عرف گرایی (حفظ نظام اجتماعی)، به خلقت هدایت یافته «قالَ رَبُّنَا الَّذِی أَعْطی کُلَّ شَیْءٍ خَلْقَهُ ثُمَّ هَدی؛ "خدای ما آن کسی است که همه موجودات عالم را نعمت وجود خاص خودش بخشیده و سپس (به راه کمالش) هدایت کرده است"، (بخوانید به فطرت) باز می گردند.

استاد خارج فقه و اصول حوزه علمیه قم

میزان زکات فطره امسال از سوی مراجع تقلید اعلام شد

دفاتر مراجع عظام تقلید، مقدار و مبلغ فطریه رمضان سال ۱۴۰۱ را اعلام کردند.

دفتر آیت الله العظمی خامنه ای
میزان زکات فطره را اعلام کرد

دفتر آیت الله العظمی خامنه ای : مکلف باید برای خودش و کسانی که نانخور او هستند برای هر نفر، یک صاع (تقریباً سه کیلوگرم) گندم یا جو یا خرما یا کشمش یا برنج یا ذرت یا مانند اینها به مستحق بدهد و اگر پول یکی از اینها را هم بدهد، کافی است.

ضمنا زکات فطره امسال (۱۴۰۱) به قیمت گندم برای هر نفر، « چهل هزار تومان » اعلام شده است.

دفتر حضرت آیت الله سیستانی مبلغ فطریه ۱۴۰۱ را اعلام کرد

دفتر حضرت آیت الله العظمی سیستانی اعلام کرد از آنجا که میزان زکات فطره برای هر فرد سه کیلوگرم است، مبلغ آن برای فطریه بدل از آرد چهل (۴۰) هزار تومان و برای فطریه بدل از برنج ایرانی (۲۲۵) هزار تومان و فطریه بدل از برنج غیر ایرانی، شصت (۶۰) هزار تومان تعیین شده است.

دفتر آیت الله مکارم شیرازی
میزان زکات فطره را اعلام کرد

دفتر آیت الله مکارم شیرازی در اطلاعیه ای اعلام کرد: زکات فطره امسال بر مبنای قوت غالب گندم، مبلغ چهل هزار تومان و بر مبنای قوت غالب برنج، مبلغ یک صد و پنجاه هزار تومان است که مومنین در انتخاب هر یک از این موارد مخیر هستند.

اطلاعیه می‌افزاید: کفاره روزه غیرعمد مبلغ هشت هزار تومان است که باید به‌صورت نان تهیه و پرداخت شود؛ همچنین کفاره روزه عمد مبلغ چهارصد و هشتاد هزار تومان است.

اطلاعیه حاکی است: لازم به ذکر است که بر اساس مساله هزار و ۶۹۲ رساله توضیح المسائل آیت‌الله مکارم شیرازی، زکات فطره بر تمام کسانی که قبل از غروب شب عید فطر بالغ و عاقل و غنی باشند واجب است، یعنی باید برای خودش و کسانی که نان‌خور او هستند، هر نفر به‌اندازه یک صاع (تقریبا سه کیلو) از آنچه غذای نوع مردم آن محل است، اعم از گندم و جو یا خرما یا برنج یا ذرّت و مانند اینها به مستحق بدهد و اگر پول یکی از اینها را بدهد کافی است. در ضمن بنابر فتوای این مرجع تقلید اگر کسی فقط در افطار شب عید فطر میهمان دیگری باشد فطریه او به عهده خودش است.

آیت‌الله نوری همدانی
میزان زکات فطره را اعلام کرد

در اطلاعیه دفتر این مرجع تقلید آمده است: شخصی که پرداخت زکات فطره بر او واجب است باید برای خودش و کسانی که نان‌خور او هستند، هر نفری یک صاع (۳ کیلو) از خوراکی‌های رایج خود (مانند گندم، برنج و غیره) یا مبلغ آن را به‌عنوان فطریه‌بپردازد.

در ادامه اطلاعیه دفتر آیت‌الله نوری همدانی آمده است: با توجه به اینکه قیمت گندم و برنج در شهرهای مختلف، ممکن است تفاوت داشته باشد، لذا مؤمنین می‌توانند معادل مقادیر مذکور را بر طبق قیمت محل زندگی خود، محاسبه و پرداخت نمایند.

دفتر این مرجع تقلید مبلغ قوت غالب گندم را ۴۰ هزار تومان و قوت غالب برنج ایرانی ۱۵۰ هزار تومان اعلام کرده است که مومنین در پرداخت یکی از آن مخیر می‌باشند.

میزان فطریه از نظر آیت‌الله سبحانی

در اطلاعیه دفتر آیت‌الله سبحانی آمده است: کسی که موقع غروب یعنی قبل از غروب شب عید فطر گرچه به چند لحظه باشد بالغ و عاقل و هشیار است و فقیر و بنده کس دیگر نیست، باید برای خودش و کسانی که نان‌خور او هستند، هر نفری یک صاع که تقریبا سه کیلو است، گندم یا جو یا خرما یا کشمش یا برنج یا ذرت و مانند اینها به مستحق بدهد و اگر پول یکی از اینها را هم بدهد، کافی است.

در ادامه یادآور شده است: پیرو سوال‌های مکرر مومنان از دفتر آیت‌الله سبحانی به اطلاع می‌رساند، میزان زکات فطره برای هر نفر، یک صاع که تقریبا سه کیلو گندم یا برنج یا جو یا خرما یا کشمش یا ذرت و مانند اینها است، مکلف است پول یکی از اینها را طبق قیمتی که در محل خودش دارد، محاسبه کرده و به فقیر بپردازد.

در پایان تاکید شده است: میزان زکات فطره برای هر فرد سه کیلوگرم است، مبلغ آن نیز برای فطریه بدل از آرد ۴۰ هزار تومان می‌باشد.

نظر آیت‌الله جوادی آملی
درباره میزان زکات فطره

پایگاه اطلاع‌رسانی آیت‌الله عبدالله جوادی آملی نظر این مرجع تقلید پیرامون میزان زکات فطره و همچنین کفاره غیرعمد و کفاره عمد روزه را اعلام کرد.

بنابر اعلام دفتر مرجعیت آیت‌الله‌العظمی جوادی آملی، مبلغ فطریه برای هر نفر حدود سه کیلو گندم، جو، برنج، خرما، کشمش و مانند آن‌ها؛ یا قیمت آن‌هاست که در هر مکانی قیمت خاص خود را دارد.

همچنین مبلغ مربوط به کفاره (افطار روزه) غیرعمد (گندم) روزی ۸۰۰۰ تومان و کفاره عمد روزی ۴۸۰.۰۰۰ تومان تعیین شده است.

آیت‌الله شبیری زنجانی
میزان زکات فطره را اعلام کرد

در اطلاعیه دفتر این مرجع تقلید آمده است: شخصی که پرداخت زکات فطره بر او واجب است باید برای خودش و کسانی که نان‌خور او هستند، هر نفری یک صاع (تقریبا ۳کیلو و ۶۰۰گرم) از خوراکی‌های رایج در منطقه خود (مانند گندم، برنج و غیره) یا مبلغ آن را به‌عنوان فطریه بپردازد.

اطلاعیه می‌افزاید: با توجه به اینکه قیمت گندم و برنج در شهرهای مختلف، ممکن است اندکی متفاوت باشد، لذا مؤمنین می‌توانند معادل مقادیر مذکور را بر طبق قیمت محل زندگی خود، محاسبه وپرداخت‌نمایند.

در ادامه اطلاعیه دفتر آیت‌الله شبیری زنجانی تاکید شده است: کفاره افطار غیرعمدی برای هر روز، یک مد طعام (حدود ۹۰۰گرم به حساب گندم) است که باید به‌مسکین (فردی که معیشتش سخت‌تر از فقیر است) پرداخت شود و در صورت اطمینان می‌توان قیمت آن را به مسکین داد تا به وکالت از مکلف، برای خودش این مقدار طعام بخرد.

طبق اطلاعیه این مرجع تقلید، آیت‌الله شبیری زنجانی، مبلغ ۴۰ هزار تومان را بابت زکات فطره هر نفر (به‌حساب قیمت گندم) و مبلغ ۱۰ هزار تومان را برای کفاره افطار اعلام کرد.

اعلام زکات فطره از سوی
آیت‌الله وحید خراسانی

بر اساس اعلام دفتر این مرجع تقلید، میزان زکات فطره برای هر نفر، یک صاع که تقریبا سه کیلوگرم گندم یا برنج و مانند اینها، از طعام‌های متعارف در محل، است که مکلف می‌تواند پول یکی از اینها را طبق قیمتی که در محل خودش دارد، محاسبه نموده و به فقیر بپردازد. دفتر آیت‌الله وحید خراسانی، زکات فطره به حساب گندم را برای هر نفر به مبلغ ۴۰۰۰۰ تومان قبول می کند.

اخبار

مدیرکل بهزیستی استان قم خبرداد:

آمادگی مراکز و پایگاه‌های بهزیستی برای جمع آوری زکات فطره

مدیرکل بهزیستی استان قم گفت: مراکز و پایگاه‌های سیار بهزیستی استان قم آماده جمع‌آوری زکات فطره مؤمنین در روز عید سعید فطر هستند.

مهدی پهلوانی با اشاره اجازه مراجع عظام تقلید مبنی بر پرداخت زکات فطریه به مددجویان و اقشار تحت پوشش بهزیستی ضمن اعلام آمادگی این اداره کل همچون سنوات گذشته جهت جمع آوری زکات فطره ، نذورات و کفارات مؤمنین و مردم شریف استان خاطر نشان کرد: مراکز بهزیستی در سطح استان اعم از مراکز مثبت زندگی، مراکز شبانه روزی ، مراکز توانبخشی و اجتماعی و... و طبق مصوبات ستاد زکات استان پایگاه های سیار این اداره کل در اطراف حرم مطهر، مسجد مقدس جمکران ، میادین اصلی و مساجد استان آمادگی دارند تا زکات فطره مؤمنین را جمع آوری نموده و در کوتاه ترین زمان بدست نیازمندان واقعی برسانند.

مدیر کل بهزیستی قم افزود: مردم سخاوتمند و نوع دوست می‌توانند با استفاده از کد دستوری

۹۰۹۰ * ۷۲۴ * و شماره کارت ۶۳۶۷۹۵۷۰۷۶۱۸۲۵۸۸ برای پرداخت فطریه اقدام کنند همچنین شماره تماس ۰۹۱۰۹۰۷۳۲۰۵ برای راهنمایی در این خصوص در نظر گرفته شده است.

میزان فطریه امسال برای قوت غالب گندم از سوی مراجع عظام تقلید مبلغ ۴۰ هزار تومان و هر روز کفاره هم هشت هزار تومان اعلام شده است.

پیام تبریک شهردار قم به مناسبت روز ملی شوراها

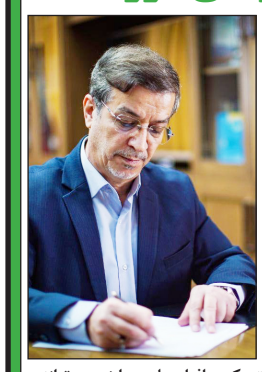

شهردار قم در پیامی فرا رسیدن نهم اردیبهشت ماه روز ملی شوراها را تبریک گفت.

به گزارش شهرنیوز؛ دکتر سید مرتضی سقائیان نژاد در پیامی فرا رسیدن نهم اردیبهشت ماه روز ملی شوراها را تبریک گفت.

متن پیام به این شرح است:

شهر به‌عنوان یک نظام پیچیده و چندوجهی، ماهیتی زنده و ارگانیک دارد که عملکرد اجزای مختلف آن در ارتباط با یکدیگر و نقش‌آفرینی تعاملی معنا پیدا می‌کند.

شوراهای شهر به‌عنوان نهادهای مستقل و برآمده از متن مردم، به دلیل قرابتی که به افراد جامعه دارند، می‌توانند به‌عنوان یک پل ارتباطی میان دستگاه‌های اجرایی و نهادهای حاکمیتی ایفای نقش کنند.

شکل‌گیری شوراها در کشور به‌عنوان یک گام بزرگ در تمرکززدایی از مدیریت شهرها را باید یک تحول ساختاری مهم دانست. این موضوع سرآغاز حرکتی است که می‌تواند توسعه پایدار مبتنی بر استفاده از ظرفیت‌های اجتماعی را رقم‌زده و احساس مسئولیت مردم در تعیین سرنوشت و همراهی برای آبادانی شهرها را ارتقادهد.

مدیریت شهرها امروز هم به تمرکززدایی و تفویض اختیارات جدی‌تر نیاز دارد چرا که حل مشکلات شهرها جز با مشارکت فعال مردم و استفاده از تمام ظرفیت‌های گروه‌های اجتماعی و توسعه درون‌زا ممکن نیست.

نهم اردیبهشت‌ماه در تقویم به نام روز ملی شوراهای شهر و روستا نام‌گذاری شده است. بی‌شک نقش شوراها در میانجی‌گری میان مردم و حاکمیت و پیگیری نیازهای شهروندان، جایگاهی بی‌بدیل و ستودنی است. این روز را به تمام فعالان شوراهای اسلامی شهرها و روستاها مخصوصا نمایندگان مردم فهیم و بصیر قم در شورای اسلامی شهر مقدس قم تبریک عرض کرده و آرزوی موفقیت روزافزون برای نهاد شوراها در تمام عرصه‌ها را دارم.

سید مرتضی سقائیان نژاد
شهردار قم

یادداشت

در سایه ناکارآمدی احزاب

محمدمهدی مظاهری*

احزاب سیاسی به مثابه چرخ‌دنده‌های مردمسالاری در نظام‌های سیاسی معاصر به شمار می‌روند و نقش و کارکردهای فراوانی در فرآیند سامان یابی نظام سیاسی و چرخش قدرت ایفا می کنند. در این میان کادرسازی، تربیت وپرورش نیروهای نخبه و کمک به چرخش قدرت در نظام سیاسی کشور، یکی از مهمترین گام ها در تقویت حزب گرایی و تشکل محور کردن فعالیت های سیاسی است. در واقع، احزاب به عنوان مهمترین و اصلی‌ترین کارگزاران عرصه سیاسی در نظام‌های مردمسالار، نقش مهمی در سامان بخشی به فعالیت های سیاسی و انتقال مسالمت آمیز قدرت دارند. بر این اساس، چنانکه احزاب نقش خود را به درستی ایفا کنند، امکان کنشگری فردمحور در کشور به حداقل می رسد و شرایط برای نقش آفرینی افرادی با گرایش های سیاسی مختلف و به‌ویژه نسل جوان و پیشرو باز می شود.

کشور ما هر چند از ابتدای انقلاب اسلامی بر مبنای مردمسالاری دینی شکل گرفته و با برگزاری انتخابات متعدد که در منطقه غرب آسیا رویکردی بی سابقه و کم نظیر است، توانسته تا حد زیادی چرخش قدرت را ساماندهی و اجرا کند، اما ضعف احزاب سیاسی در کادرسازی و البته وجود نوعی نگرش وراثتی در تصدی پستهای کلیدی، سبب شده است فرایند چرخش قدرت در ایران تا حدی معیوب باشد. در نتیجه شاهد بوده ایم که در سال های گذشته فضای کمتری به ویژه برای نسل جوان و زنان جهت تصدی پست‌های کلیدی ایجاد شده و این پست ها همواره بین معدودی از نخبگان سیاسی شناخته شده و با سابقه دست به دست شده است. امری که بی شک آسیب زا است و لزوم تغییر ماهیت و کارکرد احزاب در ایران را نشان می دهد.

یکی از آسیب های جدی چرخش معیوب قدرت، ایجاد احساس ماندگاری و آسودگی خاطر در نخبگان سیاسی و عدم تمایل و تلاش آنها برای بهبود عملکردها و ارتقای کارایی خویش است؛ فردی که تصدی پستهای کلیدی را برای خود تضمین شده و حتمی می داند و مطمئن است چنانکه در یک پست قرار نگرفت، قطعا پست مناسبی دیگری به او داده خوهد شد، دیگر انگیزه ای برای ارتقای توانمندی‌ها و تعهدات شخصی و جلب نظر شهروندان ندارد و صرفا بیان برخی شعارهای فریبنده و عوامانه و البته تقویت زدوبندهای سیاسی لازم را برای موفقیت خویش کافی می بیند.

از دیگر آثار خطرناک ماندگاری در قدرت و جابجا شدن افراد معدود در پستهای کلیدی، افزایش فساد در بین صاحبان قدرت و کاهش التزام آنها به اجرای وعده ها و وظایف خویش است. وجود اطمینان از تداوم تصدی پستها، هر گونه تعهد را از بین می برد و راه را برای سوءاستفاده از جایگاه و موقعیت باز می کند.

بدین ترتیب، اختلال در عملکرد نظام حزبی و گردش قدرت در میان عده‌های خاص، سبب به حاشیه راندن مردم به عنوان پایه های نظام مردم‌سالاری دینی و ناامیدی و دلسردی آنها از نظام سیاسی می شود. وقتی چهره هایی شناخته شده و تکراری، مرتبا از یک پست به پست دیگر منتقل می شوند و بعضاً در جایگاه‌هایی قرار می گیرند که هیچ ارتباطی با تخصص و تجارب آنها ندارد، این پیام دلسرد کننده به مردم منتقل می شود که پستهای کلیدی نه بر مبنای شایسته سالاری و نخبه گرایی، بلکه تنها به صورت رفاقتی و بر مبنای رابطه توزیع می شود و تحصیلات و تلاش های فردی نمی تواند سبب دستیابی افراد عادی به مناصب کلیدی شود. چنین دیدگاهی در نهایت مشارکت عمومی را کاهش می-دهد و موجب بی-تفاوتی مردم نسبت به امور سیاسی، بی اعتمادی آنها و کاهش سرمایه اجتماعی میگردد.

یکی از استدلال هایی که همواره در برابر اعتراض به عدم چرخش نخبگان به ویژه حذف زنان و جوانان مطرح می شود، عدم آمادگی و تجربه این اقشار برای تصدی پستهای کلیدی است؛ هر چند به نظر می رسد این امر بهانه ای بیش نیست و تنها پوششی برای انتصابهای فامیلی، حزبی و جناحی است، اما به هر ترتیب لازم است احزاب ایرانی خاک رخوت و بی عملی را از جامگان خود بزدایند و هر چه بیشتر بر وظایف و کارکردهای خویش به ویژه کادرسازی و تربیت نیروهای نخبه و متخصص جهت انجام امور مدیریتی تمرکز کنند و با معرفی کاندیداهای زبده و کارآمد، این بهانه را از شیفتگان قدرت و آنها که حاضر به ترک میزهای خود نیستند، بگیرند.

استاد دانشگاه

اخبار

به‌مناسبت عید سعید فطر صورت گرفت؛

موافقت رهبر انقلاب با عفو یا تخفیف مجازات محکومان

رهبر معظم انقلاب اسلامی به‌مناسبت عید سعید فطر با عفو یا تخفیف مجازات تعدادی از محکومان موافقت کردند.

به گزارش پایگاه اطلاع رسانی دفتر مقام معظم رهبری؛ به‌مناسبت عید سعید فطر، رهبر معظم انقلاب اسلامی با عفو یا تخفیف مجازات ۱۵۴۲ تن از محکومان محاکم عمومی و انقلاب، سازمان تعزیرات حکومتی و سازمان قضایی نیروهای مسلح موافقت کردند.

حجت‌الاسلام والمسلمین محسنی اژه‌ای رئیس قوه قضاییه به مناسبت عید سعید فطر در نامه‌ای به رهبر انقلاب اسلامی پیشنهاد عفو یا تخفیف و تبدیل مجازات این محکومان را که در کمیسیون عفو بخشودگی واجد شرایط لازم تشخیص داده شده‌اند، ارائه کرد که این پیشنهاد در اجرای بند ۱۱ اصل ۱۱۰ قانون اساسی مورد موافقت حضرت آیت‌الله خامنه‌ای قرار گرفت.

نماینده مردم تهران:

مصوبات جلسات هیات رییسه مجلس شفاف نیست

نماینده مردم تهران در مجلس شورای اسلامی گفت: جلسات هیات رییسه مجلس بدون خبرنگار و پشت درهای بسته برگزار می‌شود و شفاف نیست.

رضا تقی پورانوری در جلسه علنی روز (شنبه ۱۰ اردیبهشت ماه) مجلس شورای اسلامی در تذکر شفاهی خطاب به هیأت رئیسه درباره نحوه اداره جلسات و رعایت نوبت طرح‌ها گفت: با توجه به اینکه سامانه قانونگذاری و نظارت در مجلس وجود دارد، انتظار داریم طرح‌ها به نوبت و مطابق آیین‌نامه داخلی مطرح شود اما متأسفانه گزینشی و سلیقه‌ای بوده و این سامانه متولی مشخصی ندارد. نماینده مردم تهران بیان داشت: بنده طرح الزام به انتشار داده‌ها و اطلاعات را در ۶ آبان ۹۹ یعنی حدود یک سال و نیم پیش در سامانه ثبت کردم که وضعیت آن هنوز در وضعیت تعیین کمیسیون است در حالی که این طرح اساسا به موضوع شفافیت مربوط بوده که ماه‌ها در مجلس بدون دلیل معطل مانده است. تقی پور اضافه کرد: یکی از مباحث شفافیت، نحوه اداره جلسات هیأت رئیسه است که هم اکنون بدون خبرنگار و پشت درهای بسته صورت می‌گیرد و پس از آن صورت جلسه نیز اعلام نمی‌شود، این در حالی است که شما سوگند یاد کرده‌اید که به این مباحث وفادار باشید.

وی افزود: هیأت رئیسه مجلس سخنگوی رسمی دارد اما اخبار رسمی هیأت رئیسه از جایگاه‌های غیررسمی اعلام می‌شود که این موضوع نیز مورد انتقاد است.

نماینده ویژه رئیس جمهور در امور افغانستان:

اشغالگران افغانستان تلاش دارند فتنه قومی - مذهبی ایجاد کنند

نماینده ویژه رئیس جمهور در امور افغانستان گفت: اشغالگران در جبران شکست مقابل ملت افغانستان تلاش دارند به کمک مزدوران تروریست خود، از جمله داعش، فتنه و آشوب قومی-مذهبی ایجاد کنند.

حسن کاظمی قمی با اشاره به حوادث تروریستی اخیر افغانستان در توییتی نوشت: حوادث اخیر افغانستان نشان می‌دهد اشغالگران در جبران شکست مقابل ملت افغانستان تلاش دارند به کمک مزدوران تروریست خود، از جمله داعش، فتنه و آشوب قومی-مذهبی ایجاد کنند. نماینده ویژه رئیس جمهور در امور افغانستان اضافه کرد: زمان آن فرا رسیده که حاکمان با تشویق و بهره گیری از همه ظرفیت‌های ملی و نخبگانی برای کشوری امن سعی کنند؛ زمان محدود است.

آیت‌الله رئیسی در دیدار با ورزشکاران، مربیان و مدیران ورزش:

عدالت در توزیع ظرفیت‌ها و امکانات ورزشی را دنبال می کنیم

رئیس جمهور با تاکید بر تحقق عدالت در حوزه ورزش، از اهتمام دولت به رفع مشکلات شغلی، معیشتی و بیمه‌ای قهرمانان ورزش کشور خبر داد.

آیت‌الله دکتر سید ابراهیم رئیسی شامگاه جمعه در دیدار با ورزشکاران، مربیان و مدیران ورزش کشور ضمن تشکر از تلاش‌های ورزشکاران و مربیان در عرصه‌های بین‌المللی و به دست آوردن مدال‌های خوش‌رنگ از مسابقات مختلف، گفت: ورزش از جلوه‌های غرور و هویت ملی است.

رئیس جمهور با تاکید بر اینکه همه ورزش‌ها از جمله ورزش قهرمانی و همگانی باید توسعه پیدا کند، اظهار داشت: توسعه ورزش می‌تواند به نشاط اجتماعی و سلامت بیشتر جامعه منجر شود و از بسیاری از آسیب‌های اجتماعی پیشگیری کند.

رئیس جمهور اراده دولت مردمی و عدالت‌محور را تحقق عدالت در عرصه‌های مختلف ورزش دانست و تصریح کرد: عدالت در ورزش اعم از سطح جوایز اهدایی، اعزام‌ها، ارتقاء و بکارگیری نیروی انسانی کارآمد باید محقق شود.

آیت‌الله رئیسی با مرور توصیه‌هایی از امیرالمومنین(ع) در خصوص عدالت، گفت: معنای عدالت تساوی نیست، بلکه قرار دادن هر چیزی در جای خودش منجر به عدالت می‌شود. عدالت ایجاب می کند که به همه مناطق کشور و به همه رشته ها فکر شود.

رئیس جمهور با اشاره به درخواست تعدادی از ورزشکاران درباره فقدان منابع لازم برای اعزام به رویدادهای جهانی در برخی از رشته‌های ورزشی گفت: ورزشکاران و قهرمانان نباید دغدغه هزینه اعزام داشته باشند.

دکتر رئیسی در مورد روند انتخاب وزیر ورزش و جوانان تصریح کرد: پیش از انتخابات زمانی که در جمع تعدادی از قهرمانان ورزشی حضور داشتم، از من خواستند وزیر ورزش از میان ورزشکاران انتخاب شود، زیرا در ۴۰ سال گذشته وزیر و مسئولان ورزشی از میان سیاستمداران انتخاب شده بودند. بنده هم آقای سجادی را که از بین ورزشی‌ها بود انتخاب کردم.

رئیس جمهور با تاکید بر اینکه مشکلات معیشتی ورزشکاران باید رفع شود، خاطرنشان کرد: برای بنده به هیچ عنوان قابل قبول نیست ورزشکاری که می‌خواهد تمرین کند، به میدان مسابقه برود، برای قهرمانی تلاش کند و بر روی سکو قرار گیرد، گرفتار مشکلات معیشتی باشد؛ تامین معیشت از خواسته‌های ابتدایی ورزشکاران است.

آیت‌الله رئیسی همچنین در مورد درخواست جمعی از ورزشکاران برای حل مشکل اشتغال آنان گفت: در دولت راهکار رفع مشکل اشتغال قهرمانان و استخدام آنان را قطعی کردیم و هیچ قهرمانی نباید دغدغه شغل داشته باشد.

رئیس جمهور در بخش دیگری از سخنان خود بر ضرورت زمینه‌سازی برای افزایش جذابیت ورزش در بین جوانان و نیز زمینه سازی برای گسترش ورزش بانوان تاکید کرد و گفت: افزایش گرایش جوانان به ورزش می‌تواند در ارتقای سلامت عمومی و نشاط اجتماعی موثر باشد و به نفع کشور است.

دکتر رئیسی همچنین بر لزوم رفع مشکل بیمه ورزشکاران تاکید کرد و گفت: مسئولان ذیربط حتما پیگیری کنند تا در نشست بعدی که با ورزشکاران خواهیم داشت دیگر مساله بیمه به عنوان یکی از دغدغه‌های آنان مطرح نشود.

رئیس جمهور گفت: اهدای مدال‌های قهرمانی به ساحت شهدا از قله‌های قهرمانی و پهلوانی است که توسط ورزشکاران ما انجام می‌شود.

دکتر رئیسی در خاتمه سخنان خود ابراز امیدواری کرد تیم ملی فوتبال کشورمان در مسابقات جام جهانی قطر بدرخشد

وزیر ورزش و جوانان نیز در این دیدار با بیان اینکه با دستور رئیس جمهور مشکل استخدام قهرمانان در جلسات هیات وزیران رفع شده است، گفت: در بُعد ورزش قهرمانی و در عرصه‌های بین‌المللی در ۸ ماه گذشته تعداد ۵۹۴ مدال توسط ورزشکاران کشورمان به دست آمده است که از این تعداد ۲۱۱ مدال طلا، ۱۶۲ مدال نقره و ۲۲۱ مدال برنز بوده است.

سجادی با تاکید بر اینکه در دولت سیزدهم در تمام ادارات ورزش و جوانان استان‌ها یک معاونت برای بانوان ایجاد شده است، اظهار داشت: قرار است ورزش بانوان به جهت حفظ شأن و کرامت این عزیزان مستقل و خودکفا شود.

پیش از سخنان رئیس جمهور ۱۵ نفر از ورزشکاران، مربیان و پیشکسوتان رشته‌های مختلف ورزشی در سخنانی به طرح دغدغه‌ها و مشکلات خود پرداختند.

توجه به صنعتی کردن و کارآمد کردن آکادمی‌های ورزش، خصوصی‌سازی دو تیم استقلال و پرسپولیس، نگاه ویژه به پیشکسوتان ورزشی، کوتاه کردن دست دلالان از ورزش، حل مسائل مالی و کمک به بودجه فدراسیون‌ها، بیمه، مسکن و اشتغال ورزشکاران، عدم برخورد چند وجهی و سلیقه‌ای با رشته‌های ورزشی و فراهم‌سازی امکانات برای تیم ملی فوتبال کشور جهت حضور موفق در مسابقات جام جهانی، از جمله مسائل و درخواست‌هایی بود که ورزشکاران، مربیان و پیشکسوتان در حضور رئیس جمهور مطرح کردند.

همچنین در این مراسم به شکل نمادین شال ورزش پهلوانی و پیراهن تیم ملی فوتبال به آیت‌الله رئیسی اهدا شد.

رییس جمهور وزیر کشور را به کنترل تردد مرزهای شرقی مکلف کرد

رئیس‌جمهور همچنین صبح شنبه در نشست ستاد ملی مقابله با کرونا مسئولان مربوطه به ویژه وزیر کشور را مکلف کرد که نسبت به کنترل تردد افراد از مرزها و به خصوص مرزهای شرقی کشور نهایت دقت و نظارت را داشته باشند تا از ورود افراد مبتلا به کرونا یا مشکوک به ابتلا جلوگیری شود.

آیت‌الله سید ابراهیم رئیسی با سپاسگزاری به درگاه خداوند متعال برای کاهش چشمگیر آمار ابتلا و قربانیان ناشی از همه‌گیری کرونا گفت: شرایط مساعد ایجاد شده در اثر واکسیناسیون عمومی، این امکان را فراهم کرد که راهپیمایی روز قدس امسال با شور و عظمت زیادی نسبت به سال‌های گذشته برگزار شود.

رئیس جمهور همچنین با قدردانی از حضور شکوهمند مردم روزه‌دار کشورمان در راهپیمایی روز قدس، افزود: ارزیابی‌ها حکایت از این دارند که با بهبود وضعیت شیوع کرونا در کشور و کاهش قابل توجه شاخص‌های مربوط به ابتلا این بیماری، امسال هم آمار شرکت‌کنندگان در مراسم شب‌های قدر و هم جمعیت راهپیمایان روز قدس افزایش داشته است.

رعایت دقیق شیوه‌نامه‌های بهداشتی همچنان ضروری و لازم است

رئیسی در ادامه با تاکید بر اینکه رعایت دقیق شیوه‌نامه‌های بهداشتی همچنان ضروری و لازم است، اظهار داشت: بهبود شرایط بهداشتی نباید باعث شود رعایت دستورالعمل‌های بهداشتی برابر شیوع کرونا کاهش یابد. رعایت این دستورالعمل‌ها در مدارس، وسایل حمل ونقل عمومی، مراکز خرید و نیز در مراسم و مناسبات دینی و ملی و هر محل تجمع دیگری ضرورت دارد.

رئیس جمهور مسوولان مربوطه به ویژه در وزیر کشور را مکلف کرد که نسبت به کنترل تردد افراد از مرزها و به خصوص مرزهای شرقی کشور نهایت دقت و نظارت را به عمل بیاورند تا از ورود افراد مبتلا به کرونا یا مشکوک به ابتلا جلوگیری شود.

رئیسی همچنین به وزارت بهداشت، درمان و آموزش پزشکی دستور داد با توجه به تخصیص یک میلیارد دلار ارز واردات دارو و تصمیم اتخاذ شده برای تداوم تامین منابع لازم این حوزه، نسبت به نظارت بر تامین اقلام دارویی مختلف و نیز کنترل دقیق قیمت‌ها اقدامات لازم را به عمل آورد.

همچنین در جلسه ستاد ملی مقابله با کرونا مصوب شد که همه افراد بالای ۷۰ سال و نیز افراد دارای نقص سیستم ایمنی یا دارای بیماری‌های زمینه‌ای ۱ نوبت واکسن کرونا در سال ۱۴۰۱ دریافت کنند.

عزت‌الله یوسفیان‌ملا:

جریان عدالت خواهی در چارچوب قوانین حرکت کند

یک نماینده ادوار مجلس شورای اسلامی، گفت: نیت جریان عدالت خواهی امر به معروف و نهی از منکر است اما آنها باید رفتار خود را با مقررات کشور تطبیق دهند.

عزت الله یوسفیان ملا ، با بیان اینکه هرکسی می خواهد خدمتی به کشور بکند باید در چارچوب قوانین و مقررات اقدام کند، اظهار کرد: اینکه فرد یا گروهی نسبت به کشور احساس مسئولیت کند و با تابلوی عدالت خواهی حرکت کند، خیلی خوب است اما آنها نباید اقدامات خود را بدون مجوز یا تمهید مقدمات انجام دهند، زیرا این کار به تضعیف نظام منجر خواهد شد. چه بسا اشتباهاتی هم در این راه رخ دهد.

وی افزود: اوایل انقلاب که موضوع ترورهای منافقین پیش آمده بود، امام راحل از مردم خواستند اگر اطلاعاتی در خصوص این گروهک دارند، به اطلاع نهادهای امنیتی برسانند. امام (ره)هیچگاه از مردم نخواستند که خودشان وارد شده و با منافقین برخورد کنند. الان هم از مردم خواسته می شود که اگر موارد مشکوکی مشاهده کردند به نهادهای اطلاعاتی و امنیتی اطلاع دهند.

این فعال سیاسی خاطرنشان کرد: اینکه عده ای دور هم بنشینند و بدون رای دادگاه در مورد افراد نظر دهند کار درستی نیست. این چنین اقداماتی در گذشته با شکایت افرادی که متهم شدند، همراه شد و بعد مشخص گردید که اتهامات وارد شده به این افراد درست نبوده است. الان حتی قاضی هم حق ندارد قبل از اعلام رای نهایی دادگاه در مورد جرم و مجازات متهمین اظهار نظر کند پس چگونه عده ای به خود اجازه می دهند که بدون بررسی قضایی درباره افراد اظهار نظر کنند؟ آنها اگر مدارکی دارند باید آن را به مراجع قضایی ارائه کنند، نه اینکه در معرض دید افکار عمومی قرار دهند، زیرا این اتهامات اگر درست نباشد، دیگر از اذهان مردم پاک نمی شود. حتی قانون اساسی صراحت دارد اگر کسی در دادگاهی محکوم شد و بعدا مشخص شد که حکم دادگاه اشتباه بوده است، باید از بیت المال به او خسارت پرداخت شود.

یوسفیان ملا درباره موضوع سفر خانواده قالیباف خاطرنشان کرد: این موضوع ابعاد مختلفی دارد. سیاست های کلی نظام و تاکید رهبری بر استفاده از تولید داخلی است و خانواده رئیس مجلس خلاف این سیاست ها عمل کرده است، اما مرتکب جرم هم نشده است. همین الان خیلی از مسئولان خودروهای وارداتی سوار می شوند. در واقع اقدام خانواده قالیباف خلاف بیّن شرع و قانون نیست، البته بهتر است مسئولان و خانواده هایشان پایبندی بیشتری به سیاست های کلی نظام داشته باشند.

این نماینده ادوار مجلس شورای اسلامی در گفت وگو با ایسنا با بیان اینکه مجازاتی که این خانواده شد متناسب با اقدام آنها نبود، گفت: در این مورد جرمی رخ نداده است، اما کار ناپسندی انجام شد. اگر دختر و داماد رئیس مجلس فقط به این سفر رفته بودند می شد بگوییم که جوانی کرده اند، اما وقتی همسر قالیباف هم در این سفر حضور دارد یعنی به سیاست های نظام بی توجهی می شود. قالیباف باید به موضوع توجه می کرد.

وی تاکید کرد: نباید اشتباه فرزند به پای پدر نوشته شود. ما مسئولانی داریم که فرزندان آنها در همین نظام اعدام شده اند، ولی کسی گناه فرزندان را به پای پدر ننوشت. البته خانواده رئیس مجلس هم باید رعایت مسائل کشور و حساسیت های مردم را می کرد. در مجموع من معتقدم این موضوع خیلی بزرگ شد و شاید انگیزه های سیاسی پشت آن وجود داشت.

یوسفیان ملا در پایان گفت: توصیه من به جریان عدالت خواهی این است که رفتار خود را با مقررات کشور تطبیق دهد. نیت آنها امر به معروف و نهی از منکر است، اما با این رفتارها مشکلی حل نمی شود. آنها نباید همان اول، راه آخر یعنی مراجعه به افکار عمومی را انتخاب کنند، بلکه مواردی از فساد را که در اختیار دارند به مراجع قضایی ارائه کنند. در مورد خانواده قالیباف هم که جرمی رخ نداده است، اما آنها می توانستند که اطلاعات خود را در اختیار برخی نهادهای نظام قرار دهند تا آنها به خانواده رئیس مجلس تذکر دهند ولی در این مورد به گونه ای اقدام کردند که طرف مقابل یک لحظه هم نتوانست نفس بکشد

معاون اجتماعی قوه قضائیه:

همچنان آمار آسیب‌های اجتماعی بالا است

معاون اجتماعی و پیشگیری از وقوع جرم قوه قضائیه با انتقاد از عدم هماهنگی نهادها برای انجام وظایف خود بیان کرد: با وجود انجام اقدامات زیاد از سوی نهادهای مختلف همچنان آمار آسیب اجتماعی بالاست که دلیلش وجود تشتت نهادی در جامعه و عدم تحقق وظایف به بهترین شکل از سوی هر نهاد است.

اصغر جهانگیر در حاشیه امضای تفاهم‌نامه همکاری میان جمعیت هلال احمر و این نهاد بر ظرفیت خوب خانه‌های هلال برای افزایش نشاط و سلامت جامعه تاکید کرد و با تقدیر از جمعیت هلال احمر برای همکاری‌های مشترک در حوزه ارتقای سلامت جامعه گفت: ما در جامعه‌ای زندگی می‌کنیم که آسیب های اجتماعی بسیاری در آن وجود دارد که اگر به موقع سراغ آن‌ها برویم قابل درمان است اما اگر زمان را از دست بدهیم این آسیب‌ها عمیق‌تر می‌شود، در واقع با کاهش آسیب‌های اجتماعی می‌توان سرمایه اجتماعی را نیز افزایش داد.

وی با بیان اینکه تعالی و تحکیم خانواده به خودی خود آسیب های اجتماعی را کاهش می‌دهد، گفت: اگر به نهاد خانواده با موضوع تحکیم آن به درستی توجه شود به تبع آن آسیب های اجتماعی هم کاهش می یابد.

معاون اجتماعی و پیشگیری از وقوع جرم قوه قضائیه با انتقاد از عدم هماهنگی نهادها برای انجام وظایف خود بیان کرد: با وجود انجام اقدامات زیاد از سوی نهادهای مختلف همچنان آمار آسیب اجتماعی بالاست که دلیلش وجود تشتت نهادی در جامعه و عدم تحقق وظایف به بهترین شکل از سوی هر نهاد است.

وی افزایش نشاط اجتماعی و امید به زندگی را منوط به ارتقای سلامت اجتماعی برای مردم دانست و افزود: اگر همه نهادها برابر مقررات و سیاست های ابلاغی عمل کنند نباید شاهد آسیب‌های اجتماعی و همچنین وقوع بحران در پی حوادث غیرمترقبه همچون سیل باشیم، بنابراین حوادث غیرمترقبه با فعالیت مدیریتی خوب می تواند کمترین خسارت را داشته باشد.

جهانگیر با تاکید بر اینکه اقدامات پیشگیرانه و سرخط قرار دادن نهادها می تواند از وقوع بحران جلوگیری کند گفت: هدف از همکاری جمعیت هلال و معاونت پیشگیری و اجتماعی قوه قضائیه هم برنامه ریزی برای موضوعات مختلف بوده تا از آسیب های اجتماعی جلوگیری کند.

معاون اجتماعی و پیشگیری از وقوع جرم قوه قضائیه با اشاره به دغدغه رهبر انقلاب درخصوص کاهش آسیب های اجتماعی بیان کرد: رهبر معظم انقلاب به نهادهای مختلف تاکید کرده‌اند تا نسبت به انجام فعالیت‌های فرابخشی و بین بخشی از آسیب‌های اجتماعی بکاهند.

جهانگیر با اشاره به پیامدهای منفی کرونا در جامعه بیان کرد: موضوع کرونا علاوه بر ایجاد آسیب های اقتصادی، آسیب های اجتماعی و روانی در خانواده ها به وجود آورده که همچنان این آسیب‌ها و پیامدهای آن رو به افزایش است؛ افزایش میزان نزاع و درگیری میان افراد و همچنین افزایش اختلافات خانوادگی بیانگر این موضوع است. معاون اجتماعی و پیشگیری از وقوع جرم قوه قضائیه با بیان این‌که برای کاهش استرس و نگرانی‌های مردم از آینده باید برنامه‌ریزی کرد گفت: وضعیت روحی و روانی خانواده های داغ‌دیده از کرونا باید مدنظر قرار گیرد تا بتوانیم با راهکارهای مناسب و همکاری این دو نهاد به کمک این خانواده ها برویم و بسیاری از آلام آنها را کاهش دهیم.

اخبار

مدیر منطقه پنج شهرداری قم از خبرداد:

احداث بوستان محلی در محله جمکران

مدیر منطقه پنج شهرداری قم از آغاز تملک برای احداث بوستانی در محله جمکران در سال جاری خبر داد.

زین‌العابدین قراچورلوی با اشاره به اهمیت تعیین تکلیف وضعیت منطقه جمکران و لزوم توسعه خدمات شهری در این منطقه اظهار داشت: شهرداری در سال‌های گذشته علیرغم عدم وجود این منطقه در بافت شهری خدماتی که در توان بوده را انجام داده است.

وی از احداث بوستان در بافت این منطقه خبر داد و افزود: در حال تملک لازم برای بوستان سازی هستیم، اما برای تغییر چهره این منطقه شهری باوجود مسجد مقدس جمکران و حضور میلیون‌ها زائر، نیاز به اعتباری فراتر از بودجه منطقه‌ای داریم تا محله‌ای با ۲۰ هزار نفر جمعیت ساماندهی شود.

مدیر منطقه پنج شهرداری قم، مراجعه مردم این منطقه به شهرداری را یادآور شد و خاطرنشان کرد: مردم شهرداری را متولی شهر می‌دانند و درخواست‌ها و مطالبات خود را به شهرداری میاورند، درحالی‌که از محدوده اختیارات شهرداری خارج بوده ولی در محلات دیگر در حال کار هستیم که امیدواریم با تعیین تکلیف این منطقه، چهره اطراف مسجد مقدس جمکران تغییر کند.

وی امکان توسعه منطقه ۵ را تا ۲ میلیون متر مربع اعلام و ابراز کرد: در صورت تأمین اعتبارات و تأیید طرح در شورای عالی معماری و شهرسازی کشور، این منطقه می‌تواند به یکی از مناطق پردرآمد شهری تبدیل شده و پیشرفت و توسعه قابل‌توجه ای را تجربه کند.

منطقه ۵ قم مستعد احداث مسکن است

قراچورلوی یکی از ویژگی‌های منطقه برای تأمین مسکن موردنیاز شهر قم را وجود تأسیسات شهری دانست و ابراز کرد: در صورت اجرای مسکن ملی آب و برق و گاز در این منطقه وجود داشته و هزینه‌های ساخت مسکن را بسیار کم می‌کند.

وی شناسایی و مطالعه منطقه و ظرفیت‌های منطقه را یادآور شد و اظهار داشت: باید در منطقه کاری اساسی انجام شود که امیدواریم باهم افزایی تمام ارگان‌های شهر و اتحاد بتوانیم این مشکل را حل کنیم تا علاوه بر رشد منطقه دومین قطب مذهبی شهر نیز ساماندهی شود.

مدیر منطقه پنج شهرداری قم اجرای طرح موردنیاز را باعث کاهش هزاران میلیاردی هزینه‌ها در بازگشایی معابر و اجرای کامل طرح ذکر کرد و خاطرنشان کرد: یکی از محاسن اجرای درست طرح، عدم ایجاد گسست فرهنگی بوده که یکی از دغدغه‌های مهم شهرداری در این منطقه است.

سرپرست سازمان زیباسازی شهرداری قم خبرداد:

رونمایی از المان جدید تمثال امام خمینی(ره)

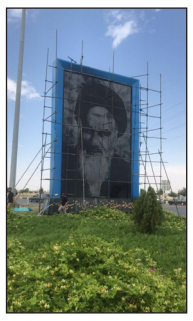

سرپرست سازمان زیباسازی شهرداری قم گفت: المان تمثال مبارک حضرت امام خمینی(ره) همزمان با روز جهانی قدس رونمایی شد.

پیام جوادیان اظهارداشت :المان جدید تمثال مبارک امام خمینی (ره) در ابعاد ۱۱ متر طول و با ۶ متر عرض، بعد از حادثه آتش‌سوزی توسط اغتشاشگران کوردل، با همت سازمان زیباسازی شهرداری قم مجدد آماده‌سازی و همزمان با روز جهانی قدس رونمایی شد.

وی در این رابطه افزود: این تمثال در مدت دو هفته و با نهایت سرعت با متریال فلزی و پلی کربنات نسوز و نشکن آماده بهره‌برداری شده است.

جوادیان گفت: این پروژه با تلاش شبانه‌روزی مهندسان و متخصصان سازمان زیباسازی شهرداری قم با به‌کارگیری حرفه‌ای‌ترین پیمانکاران به‌صورت سه شیفت، در روز جهانی قدس به کوری چشم بد خواهان نظام مقدس جمهوری اسلامی ایران رونمایی شد. لازم به ذکر است: در راستای بازسازی این قاب عظیم شهری از به‌روزترین متریال استفاده شده است.

به امامت آیت‌الله سعیدی ؛

نماز عید فطر در حرم حضرت معصومه(س) اقامه می‌شود

روابط عمومی حرم حضرت معصومه(س) اعلام کرد: مراسم عید فطر در حرم مطهر کریمه اهل‌بیت(س) همراه با اقامه نماز توسط آیت‌الله سعیدی، بیان احکام و قرائت دعای ندبه برگزار می‌شود.

به گزارش روابط عمومی آستان حضرت معصومه(س)، نماز عید فطر امسال به امامت آیت‌الله سیدمحمد سعیدی راس ساعت ۸ در شبستان امام خمینی(ره) حرم مطهر بانوی کرامت برگزار می‌شود.

بر اساس این گزارش، مراسم روز عید فطر در حرم مطهر بانوی کرامت از بعد از نماز صبح با قرائت زیارت عاشورا و سخنرانی آغاز می‌شود؛ دعای ندبه صبح روز عید فطر نیز از ساعت ۶:۳۰ قرائت می‌شود و پس از تلاوت قرآن، احکام شرعی بیان می‌شود.

محل استقرار برادران برای اقامه نماز عید فطر شبستان امام خمینی(ره)، نیمه جنوبی صحن صاحب‌الزمان(عج) و صحن امام هادی(ع) است؛ همچنین محل استقرار خواهران صحن امام رضا(ع)، بالکن‌های شبستان امام خمینی(ره) و نیمه شمالی صحن صاحب‌الزمان(عج) و برای محل استقرار مشترک خواهران و برادران صحن پیامبر اعظم(ص)، صحن جوادالائمه(ع) و میدان آستانه در نظر گرفته شده است.

به امامت آیت‌الله سید احمد خاتمی ؛

نماز عید فطر در جمکران اقامه می‌شود

مراسم عید فطر در مسجد مقدس جمکران با اقامه نماز توسط آیت‌الله سید احمد خاتمی و قرائت دعای ندبه توسط حجت‌الاسلام والمسلمین حسین آبادی برگزار می‌شود.

براساس این گزارش ، مراسم عید فطر با عنوان عید بندگی همراه با اقامه نماز عید فطر توسط آیت‌الله سید احمد خاتمی امام جمعه موقت تهران، در مسجد مقدس جمکران برگزار می‌شود.

این مراسم از ساعت هفت صبح با قرائت دعای ندبه توسط حجت‌الاسلام والمسلمین حسین آبادی معاون فرهنگی مسجد جمکران آغاز و اقامه نماز رأس ساعت ۸ صبح انجام خواهد شد.

خاطرنشان می‌شود، مراسم نماز عید فطر در مسجد مقدس جمکران به صورت زنده از شبکه قرآن و معارف سیما منعکس خواهد شد.

اطلاعیه

ضمن عرض تبریک به مناسبت فرارسیدن عید سعید فطر، به اطلاع مردم شریف و روزه‌دار استان، می‌رساند کمیته امداد امام خمینی(ره) استان قم، با اخذ اجازه از مراجع عظام تقلید(دامت برکاتهم) همانند سنوات گذشته آماده جمع‌آوری و دریافت زکات فطره می باشد.

لذا از عموم مردم مسلمان و روزه‌دار دعوت می شود زکات فطره خود را در پاکت های مخصوص زکات فطره امداد قرار داده و در صندوق هایی که به همین جهت در مکان ها و مساجد سطح شهر و روستا و اطراف حرم مطهر و جمکران که نماز عید فطر اقامه می گردد تعبیه شده است، پرداخت نموده و یا به صورت غیرحضوری از طریق کد دستوری #۵*۰۲۵*۸۸۷۷* و یا شماره کارت های ذیل واریز نمایند.

***فطریه عام*:۶۰۳۷۹۹۷۹۵۰۰۵۹۶۶۸**

***فطریه سادات*:**
۶۰۳۷۹۹۷۹۵۰۰۶۷۹۳۵

***کفاره غیرعمد*:**
۶۰۳۷۹۹۷۹۵۰۰۷۶۲۰۹

***کفاره عمـــد*:**
۶۰۳۷۹۹۷۹۵۰۰۸۴۴۷۶

اداره کل کمیته امداد امام خمینی (ره) استان قم

آیا ندول‌های تیروئید می‌توانند خطرناک باشند؟

آنچه لازم است در مورد گره‌های تیروئیدی بدانید

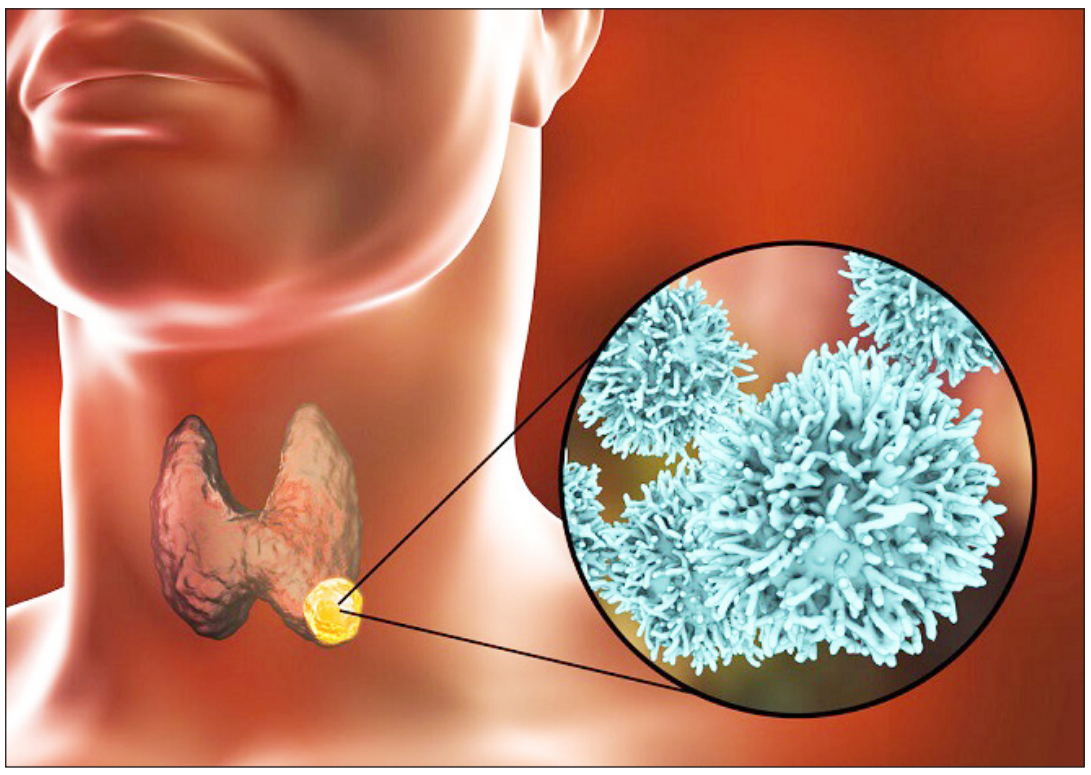

فرض کنید برای چکاپ به پزشک مراجعه می‌کنید و او گردن شما را معاینه می‌کند و متوجه یک برآمدگی می‌شود. حالا فرض کنید به شما می‌گوید ندول یا گره‌ای روی تیروئیدتان وجود دارد. آیا باید بترسید و نگران شوید؟ پزشکان و کارشناسان می‌گویند: خیر، ندول‌های تیروئید، حتی انواع سرطانی آن‌ها قابل‌درمان هستند. در این مطلب هر آنچه لازم است در مورد ندول‌های تیروئید بدانید به‌شما می‌گوییم.

تیروئید، غده‌ای پروانه شکل است که در پایین گردنتان قرار دارد. این غده نقش بزرگی در بدن دارد زیرا مسئول ترشح هورمون‌هایی است که متابولیسم را کنترل می‌کنند، یعنی شیوهٔ استفادهٔ بدن از انرژی. هورمون‌هایی که توسط تیروئید ترشح می‌شوند، عملکردهای زیادی از بدن را کنترل و تنظیم می‌کنند، از جمله ضربان قلب، تنفس، دمای بدن، عملکرد سیستم عصبی و خیلی چیزهای دیگر.

وقتی مشکلی در غده تیروئید ایجاد می‌شود می‌تواند تمام سیستم‌های بدن را تحت‌تأثیر قرار دهد. خوشبختانه ندول‌های تیروئید اغلب بی‌ضرر بوده و تغییری در عملکردهای این غده ایجاد نمی‌کنند. اگر هم ندول‌ها مشکلاتی به وجود بیاورند، درمان‌های مؤثری برای آن وجود دارد.

ندول‌های تیروئید چقدر شایع‌اند؟

ندول‌های تیروئید بسیار شایع‌اند. برخی از این ندول‌ها توده‌هایی جامد، برخی نیز به‌صورت کیست‌های حاوی مایع و بعضی دیگر نیز ترکیبی از این دو نوع‌اند.

ندول‌های تیروئید علائمی ندارند و به همین دلیل خیلی از افراد حتی نمی‌دانند که تیروئیدشان ندول دارد. در موارد دیگر، ندول‌ها می‌توانند به‌قدری بزرگ شوند که مشکلاتی ایجاد کنند، اما ندول‌های بزرگ تیروئید هم قابل‌درمان‌اند، گاهی حتی بدون عمل جراحی.

اگر ندول‌های تیروئید علائمی ایجاد کنند، معمول‌ترین این علائم، برآمدگی در گردن و احساس وجود توده هنگام بلع است. ندول‌های بزرگ‌تر ممکن است مشکلاتی در تنفس، دورگه شدن صدا و گردن درد ایجاد کنند. ندول‌های تیروئید به‌ندرت باعث افزایش هورمون‌های T۳ و T۴ می‌شوند که می‌تواند منجر به علائم مانند پرکاری تیروئید شود، مانند:

. اضطراب
. تحریک‌پذیری عصبی با نوسانات خلقی
. نگرانی و بیش‌فعالی
. تعریق یا حساسیت نسبت به دمای بالا
. تندی ضربان قلب
. لرزش دست (رعشه)
. ریزش مو
. کاهش وزن
. اسهال یا دفع مکرر
. پریود نشدن یا خونریزی سبُک در پریود

آیا ندول‌های تیروئید می‌توانند به مری فشار وارد کنند؟

وقتی یک ندول تیروئید به نای یا مری فشار وارد کند علائم زیر را ایجاد خواهد کرد:

. مشکل در بلع
. مشکل و ناراحتی در درازکشیدن در برخی از پوزیشن‌ها
. تنفس صدادار در شب
. گیرافتادن غذا در گلو
. مشکل در تنفس

آیا ندول‌های تیروئید سرطانی‌اند؟

در بیشتر موارد، یعنی بیش از ۹۵ درصد، ندول‌های تیروئید خوش‌خیم و غیرسرطانی هستند. اگر پزشک احتمال سرطانی شدن ندول تیروئید را بدهد توصیه می‌کند به‌مرورزمان رشد ندول‌ها کنترل و بررسی شوند. سونوگرافی می‌تواند به ارزیابی ندول تیروئید کمک کرده و معین کند آیا نیازی به نمونه‌برداری هست یا خیر. با نمونه‌برداری یا بیوپسی می‌توان نمونه‌هایی از سلول‌های ندول را جمع‌آوری کرده و زیر میکروسکوپ، اطلاعات زیادی در مورد رفتار ندول به دست آورد.

علت ایجاد ندول‌های تیروئید چیست؟

علت ایجاد ندول تیروئید اغلب ناشناخته است. گاهی ندول‌ها جنبه ژنتیکی دارند. همچنین ندول‌های تیروئید می‌توانند ناشی از کمبود یُد باشند.

چند ریسک فاکتور شناخته شده برای ندول تیروئید وجود دارد که این ریسک فاکتورها در زنان شایع‌تر بوده و با افزایش سن، احتمالشان بیشتر می‌شود. ضمناً اگر در معرض تابش اشعه ایکس قرار گرفته باشید یا بیماری هاشیموتو داشته باشید بیشتر در معرض ندول‌های تیروئید هستید. بیماری هاشیموتو، شایع‌ترین دلیل کم‌کاری تیروئید است.

درمان ندول تیروئید چیست؟

حتی یک تودهٔ خوش‌خیم روی غده تیروئید هم گاهی می‌تواند علائمی ایجاد کند. اگر یک ندول تیروئید باعث مشکلاتی در صدا یا بلعتان شود، پزشک ممکن است توصیه کند تحت عمل جراحی قرار بگیرید تا بخشی از غده تیروئید یا تمامی آن برداشته شود.

اگر پزشک توصیه به برداشتن غده تیروئید نماید (تیروئیدکتومی)، حتی نیازی نیست نگران جای زخم عمل (اسکار) روی گردنتان باشید. در برخی از بیماران، ردی از عمل تیروئیدکتومی روی گردن به جا نمی‌ماند زیرا جراح از طریق برشی در داخل لب پایین به تیروئید دسترسی پیدا می‌کند.

یک روش جدیدتر غیر جراحی دیگر به نام RFA (رادیوفرکوئنسی) نیز وجود دارد که در آن، پزشک جراح در مطب و با استفاده از یک پروب و تحت سونوگرافی به ندول‌های خوش‌خیم دسترسی پیدا کرده و سپس با جریان برق و گرما، آن‌ها را می‌سوزاند. این روش درمان ساده بوده و بیشتر افرادی که تحت RFA قرار می‌گیرند روز بعد و بدون هیچ مشکلی به زندگی معمول خود برمی‌گردند.

درمان ندول‌های تیروئید که سبب تولید زیاد هورمون تیروئید می‌شوند چیست؟

ندول‌ها یا گره‌هایی که باعث افزایش تولید هورمون‌های T۳ و T۴ می‌شوند به چند روش قابل‌درمان‌اند: یُد رادیواکتیو، تزریق الکل، و یا عمل جراحی جهت برداشتن ندول‌ها.

یُد رادیواکتیو به‌صورت قرص مصرف شده و باعث می‌شوند غده تیروئید تحلیل رفته و هورمون تیروئید کمتری تولید کند. یُد رادیواکتیو فقط توسط غده تیروئید مصرف می‌شود، بنابراین به دیگر سلول‌های بدن آسیبی نمی‌زند. تزریق الکل نیز شامل تزریق اتانول به ندول‌های تیروئید می‌شوند. این درمان نیز باعث می‌شود غده تیروئید تحلیل برود و هورمون کمتری تولید کند.

دانشیار دانشگاه علوم پزشکی شهید بهشتی مطرح کرد؛

باورهای غلط درباره نمک دریا و نمک یددار

عضو هیئت علمی دانشکده علوم تغذیه و صنایع غذایی و انستیتو تحقیقات تغذیه ای و صنایع غذایی کشور گفت: نمک دریا از میزان کافی ید برای تأمین نیاز روزانه افراد برخوردار نیست، از این رو هنگام خرید نمک طعام، حتما محصول یددار تصفیه شده را خریداری کنید.

دکتر سیده زهرا شریعت پناهی افزود: نمک دریا حاصل تبخیر آب دریا است و در سواحل دریا انباشته می‌شود.

وی ادامه داد: این نمک انباشته شده در سواحل دریا در معرض هوای آزاد و نور خورشید قرار می گیرد مقادیر قابل توجهی از ید آن تبخیر می شود.

دکتر شریعت پناهی تأکید کرد: نمک دریا دارای میزان کافی ید برای تامین نیاز روزانه افراد نیست.

این دانشیار دانشگاه با اشاره به وجود انواع ناخالصی در نمک دریا گفت: نمک دریا دارای انواع ناخالصی های نامحلول نظیر شن، خاک، گل و لای و همچنین ناخالصی‌های محلول نظیر گچ، سرب، جیوه ، آرسنیک و کادمیوم است که باعث ایجاد سرطان و عوارضی نظیر کم خونی، آسیب پوستی، آسیب به استخوانها، کبد، کلیه و طحال می شود.

وی افزود: بیشترین ناخالصی موجود در نمک تصفیه نشده گچ یا سولفات کلسیم است که به دلیل سفید بودن رنگ آن قابل تشخیص از اصل نمک نیست، اما نمکی که حاوی مقدار زیادی از این ماده باشد تلخ است و با نمک تصفیه شده فرق دارد.

دکتر شریعت پناهی گفت: ناخالصی‌های موجود در نمک غیرتصفیه باعث پنهان شدن شوری نمک می شوند، به همین دلیل فرد برای رسیدن به طعم دلخواه خود از مقدار نمک بیشتری استفاده می کند که در نتیجه احتمال خطر بالا رفتن فشار خون در فرد افزایش می یابد.

***اصول مهم در تهیه و نگهداری نمک**

این دانشیار دانشگاه با اشاره به نحوه صحیح نگهداری نمک یددار تصفیه شده گفت: نمک یددار باید در ظروف دربسته از جنس چوبی، سفالی، پلاستیکی و یا شیشه رنگی نگهداری شود و این ظروف دور از نور، حرارت، رطوبت و هوا باشد.

وی توصیه کرد افراد نمک مورد نیاز خود را به اندازه خریداری کنند تا حداکثر شش ماه پس از خرید مصرف شود.

این متخصص تغذیه همچنین تأکید کرد: به منظور حفظ ید حتما هنگام طبخ غذا نمک در مرحله انتهایی پخت به غذا اضافه شود.

***توصیه‌های مهم هنگام خرید نمک**

متخصص تغذیه دانشگاه علوم پزشکی شهید بهشتی به افراد توصیه کرد هنگام خرید نمک طعام، حتما محصول یددار تصفیه شده را خریداری کنند.

دکتر شریعت پناهی توجه به درج عبارت یددار تصفیه شده بر روی بسته بندی، توجه به تاریخ تولید و انقضا، توجه به پروانه ساخت و علامت استاندارد و میزان خلوص نمک بر روی بسته بندی (حداقل خلوص ۹۹,۲ درصد) را هنگام خرید توصیه کرد.

این دانشیار دانشگاه با اشاره به نشر برخی از مطالب غیرعلمی توسط افراد سودجو در خصوص نمک یددار، نمک دریا و سنگ نمک در برخی سایتها تأکید کرد: مصرف نمک تصفیه شده یددار در حد توصیه شده برای تمام افراد جامعه ضروری است و با هیچ گونه عارضه جانبی همراه نیست.

اینفوگرافی

حفظ سلامتی پس از پایان ماه مبارک رمضان

توصیه‌ها و هشدارها

هشدارها درباره شیوع سرخک را جدی بگیریم!

سرخک در ایران، چند وقتی است که شیوع پیدا کرده است؛ بیماری‌ای که اگر جدی گرفته نشود و افرادی که واکسن سه گانه «ام.ام.آر» را دریافت نکرده‌اند واکسیناسیون خود را علیه این بیماری کامل نکنند، می‌تواند خطرناک باشد.

سرخک در ایران با وجود واکسیناسیون به موقع کودکان چند سالی است که حذف شده است، اما این روزها به علت ضعف ساختارهای بهداشتی در کشورهای همسایه و افزایش شمار مهاجران غیرقانونی به ایران نگرانی‌ها درباره طغیان سرخک در کشور، جدی‌تر شده است.

در پی افزایش موارد ابتلا به این بیماری مسری، رئیس مرکز مدیریت بیماری‌های واگیر وزارت بهداشت گفت: با توجه به شیوع بیماری سرخک در کشورهای همسایه در نظر داریم تا جمعیت غیرایرانی گروه سنی ۹ ماهه تا ۳۰ ساله را تحت پوشش واکسیناسیون سرخک قرار دهیم.

دکتر محمدمهدی گویا افزود: خوشبختانه در زمستان پارسال یک میلیون و ۲۰۰ هزار کودک ۹ ماه تا هفت سال جنوب شرق کشور تحت پوشش واکسن سرخک قرار گرفته‌اند و در مناطق سیستان و بلوچستان، خراسان جنوبی و کرمان حاشیه امن خوبی در برابر سرخک ایجاد شده است.

وی ادامه داد: با وجود این دانشگاه‌های علوم پزشکی برخی از شهرهای کشور همچون قم، کاشان، مشهد این روزها از شناسایی و مشاهده موارد جدید سرخک خبر داده‌اند.

سرایت پذیری این ویروس به گونه‌ای است که اگر حتی افراد بزرگسال در برابر آن واکسینه نشده باشند، به آن مبتلا خواهند شد، در چنین اوضاع و احوالی که شیوع این بیماری در کشور روند صعودی به خود گرفته است، ضرورت آشنایی با علائم و نشانه‌های این بیماری و همچنین شناخت راه‌های سرایت پذیری آن نیز دو چندان شده است.

و اما سرخک چیست و چگونه منتقل می‌شود؟

سرخک یک بیماری بسیار مسری است که اغلب کودکان را مبتلا می‌کند و جوش‌های پوستی از نشانه‌های مهم آن است، ویروس سرخک یا به کمک ذرات معلق در هوا و از طریق عطسه و سرفه یا از طریق تماس مستقیم با ترشحات بینی و دهان و گلوی افراد آلوده منتقل می‌شود؛ ۹۰ درصد از افرادی که در معرض ویروس سرخک قرار دارند چنانچه واکسینه نشوند به این بیماری مبتلا خواهند شد.

بیماری سرخک که جدی، اما قابل پیشگیری است منجر به تب بالا، سرفه خشک، آبریزش بینی، سرازیر شدن اشک از چشم و جوش‌های پوستی قرمز رنگ می‌شود و مبتلایان به آن حتی چهار روز قبل از نمایان شدن آثار آن می‌توانند آن را به دیگران منتقل کنند.

یکی از دلایل خطرناک بودن سرخک، آن است که می‌تواند عوارض جدی همانند ذات الریه و ورم مغز را به همراه داشته باشد؛ عوارضی که ناتوانی دائمی در پی دارند و گاه منجر به مرگ می‌شوند.

برخی از متخصصان بیماری‌های عفونی معتقدند آن گروه از بزرگسالان که دهه‌ها پیش و هنگامی که کودک بودند واکسینه شده‌اند، ممکن است بار دیگر در خطر ابتلا به این بیماری قرار بگیرند، اما اگر به کودکان دو دُز واکسن داده شود، آنگاه از نظر مراکز کنترل و پیشگیری از بیماری‌ها، آن‌ها برای همه زندگی‌شان در مقابل این بیماری محافظت می‌شوند.

واکسن سرخک در دهه ۶۰ میلادی تهیه و از دهه ۸۰ واکسیناسیون گسترده افراد در مقابل این ویروس آغاز شد، بنا بر اعلام سازمان جهانی بهداشت تا قبل از واکسیناسیون انبوه سرخک، هر ساله بیش از ۲ میلیون و ۵۰۰ هزار نفر در اثر ابتلا به این بیماری جانشان را از دست می‌دادند.

دکتر سید محسن زهرایی رئیس اداره بیماری‌های قابل پیشگیری با واکسن وزارت بهداشت درباره مهاجرانی که واکسن نزده‌اند و وارد کشور می‌شوند هشدار داد و گفت: سرخک یک دوره نهفتگی دارد و دو هفته طول می‌کشد تا ظاهر شود، پس افراد از زمانی که وارد کشور می‌شوند دو هفته زمان می‌برد تا علایم بیماری ظهور کند.

وی افزود: این بیماری در گروه سنی بزرگسال که واکسن نزده‌اند نیز می‌تواند خطرناک باشد، برای افراد افغانستانی که وارد کشور می‌شوند و واکسن نزده‌اند نیز خطرناک است.

دکتر زهرایی همچنین با اعلام اینکه برای پیشگیری از این بیماری، واکسیناسیون سرخک برای همه حتی کودکان غیر ایرانی رایگان است، توصیه کرد علاوه بر کودکان، افراد زیر ۲۵ سال نیز باید واکسیناسیون خود را تکمیل کنند.

یک تزریق شش ماهه جایگزین قرص فشار خون می‌شود

بدن انسان پس از قدم گذاشتن در مرحله پیری دچار بیماری های متعددی می شود که فشار خون در سالمندان از مهم ترین آن ها است به دلیل اینکه بالا رفتن فشار خون خطر سکته قلب را به همراه دارد. هر چه بالا رفتن فشار خون خطرناک باشد به همان اندازه پایین بودن فشار خون نیز خطرناک است. اطرافیان افراد سالمند یا شرکت خدمات پرستاری سالمند باید میزان فشار خود فرد را به طور مرتب چک کنند و مصرف قرص روزانه فشار خون را به سالمند متذکر شوند تا از هرگونه خطر احتمالی ناشی از فشار خون بالا و پایین پیشگیری شود.

افرادی که فشار خون بالا دارند، معمولا یک بار در روز برای کنترل این بیماری قرص مصرف می کنند. فشار خون با دو عدد ثبت می‌شود: فشار سیستولیک (عدد بالاتر) نیرویی است که در آن قلب خون را به اطراف بدن پمپاژ می کند و فشار دیاستولیک (عدد پایین تر) که مقاومت در برابر جریان خون در رگ‌های خونی است. محققان اکنون سرگرم آزمایش این رویکرد هستند که به گفته آنها برای اولین بار در جهان است که می توان فشار خون بالا را درمان کرد.

طبق اعلام سرویس همگانی سلامت انگلیس، حدود یک سوم بزرگسالان در این کشور فشار خون بالا دارند، اما ممکن است بسیاری آن را ندانند. در حالی که اغلب این افراد علائم قابل توجهی ندارد اما اگر فشار خون بالا درمان نشود، می تواند خطر ابتلا به حملات قلبی و سکته مغزی را افزایش دهد.

در این کارآزمایی جدید که توسط محققان دانشگاه «کوئین مری لندن» (QMUL) انجام شد ، ۶۳۰ بیمار از سراسر جهان شرکت دارند که ۱۰۰ نفر از آنها از انگلیس خواهند بود. به گفته محققان، افرادی که فشار خون بالا در آنها تشخیص داده می شود، معمولا یک بار در روز برای کنترل این بیماری قرص مصرف می کنند.

«بنیاد قلب انگلیس» (BHF) اعلام کرد: اگرچه همیشه توضیحی برای علت فشار خون بالا وجود ندارد، اما بیشتر افراد به دلیل رژیم غذایی، سبک زندگی یا شرایط پزشکی به آن مبتلا می شوند. این مطالعه که توسط Alnylam Pharmaceuticals تأمین مالی شده و توسط مؤسسه ملی تحقیقات بهداشت و مراقبت (NIHR) حمایت می شود، قرار است به مدت سه سال اجرا شود.

داروی جدید، پروتئینی به نام آنژیوتانسینوژن را هدف قرار می‌دهد که توسط کبد تولید می‌شود و در تنظیم فشار خون نقش دارد. آزمایشات فاز نخست بر روی ۸۴ بیمار نشان داد که یک دُز از این داروی جدید، پس از سه هفته، غلظت هورمون را در خون افراد حداقل ۹۰ درصد کاهش می‌دهد.

این اثر پس از ۱۲ هفته نیز پابرجا خواهد بود و محققان امیدوارند بتواند سطح فشار خون را برای مدت طولانی کنترل کند. سازندگان این دارو می گویند که این می‌تواند یک راه‌حل «قابل کنترل‌تر و عملی‌تر» برای بیماران باشد و خطر فراموشی مصرف قرص‌های فشار خون روزانه را از بین ببرد. دکتر «مانیش ساکسنا»، سرپرست مطالعه و معاون مدیر بالینی QMUL، گفت که آنها از این کارآزمایی «هیجان زده» هستند.

وی می گوید: این کارآزمایی در روزهای اولیه خود بسر می برد، اما امید نهایی ما این است که ثابت شود این درمان یک راه‌حل عملی و ایمن‌تر و قابل کنترل‌تر برای مقابله با فشار خون بالا است. درمان دو بار در سال با تزریق زیر پوست جایگزین بهتری برای مصرف داروهای روزانه است. ما معتقدیم که این تزریق خبر خوشایندی برای بیماران خواهد بود و درمان فشار خون را راحت‌تر می کند.

جایگزینی برای قرص

پروفسور «سر نیلش سامانی»، مدیر پزشکی در «بنیاد قلب انگلیس»، گفت که این تزریق می تواند به «خبر خوبی برای میلیون ها نفر در سراسر انگلیس» منجر شود که بسیاری از آنها نیاز به مصرف روزانه دارو برای کاهش خطر حملات قلبی و سکته مغزی دارند. وی افزود: این مطالعه تعیین خواهد کرد که آیا تزریق دو بار در سال فشار خون را به اندازه کافی در یک دوره طولانی کاهش می دهد یا خیر. اگر این مورد ثابت شود، ممکن است جایگزینی برای مصرف قرص های روزانه برای برخی از بیماران باشد.

اخبار

آیت‌الله حسینی بوشهری:

باید نسبت به نوآوری های زمانه شناخت پیدا کنیم

رئیس شورای عالی جامعه مدرسین حوزه علمیه قم گفت: اگر در مواجهه با مسائل نوظهور خودمان را کنار بکشیم و یا خود را به غفلت بزنیم و از اول با پاسخ هایی سلبی با رویدادهای عصر و زمانه خود برخورد کنیم برد نکرده ایم چرا که مساله را نشناخته ایم تا بخواهیم نسبت به آن قضاوتی کنیم.

آیت الله حسینی بوشهری در دیدار با دکتر مینایی مشاور آیت الله اعرافی در زمینه هوش مصنوعی و اعضای ستاد راهبری فناوری های هوشمند و کلان پروژه هوش مصنوعی و علوم اسلامی اظهارداشت : دنیایی که امروز ما در آن زندگی می کنیم دنیایی است که دائما نوآوری‌هایی در آن رخ می دهد لذا ما نباید از رویدادهایی که در پیرامون مان وجود دارد و حاصل تجربه بشری ست غافل بمانیم؛ بلکه باید از این رخدادها استقبال کنیم منتها با حفظ معیارها و ویژگی هایی که عدول از آن ها مجاز نیست.

وی در ادامه افزود: اگر در مواجهه با مسائل نوظهور خودمان را کنار بکشیم و یا خود را به غفلت بزنیم و از اول با پاسخ های سلبی با رویدادهای عصر و زمانه خود برخورد کنیم برد نکرده ایم چرا که مساله را نشناخته ایم تا بخواهیم نسبت به آن قضاوتی کنیم.

دبیر شورای عالی حوزه های علمیه بیان داشت: باید نسبت به نوآوری های زمانه شناخت پیدا کنیم و بعد در مقام قضاوت بر بیاییم که آنچه را که ما شناخته ایم با معیارهایی که ما در فرهنگ دینی و مسائل اسلامی مان برای ما به عنوان یک اصول شناخته شده و برگرفته از قرآن، روایت و سیره اهل بیت است، منطبق هست یا خیر؟ این مساله فرع بر شناخت است. بدون شناخت موضوع مصداق «الناس اعداء ما جهلوا» می شود یعنی افراد دشمن چیزی که نمی دانند خواهند بود که در روایت سخت مورد نکوهش است.

رئیس شورای عالی جامعه مدرسین حوزه علمیه قم، افزود: حضرت امیرالمومنین علیه السلام می فرمایند «المُومِنُون هُم الّذین عَرفُوا ما أَمَامَهُم» یعنی از ویژگی های مومنین این است که آینده نگر هستند، پیشبینی می کنند و به استقبال می روند. مومنین به سراغ حوادث و رویدادهایی که در شرف وقوع است یا قابل پیش بینی است می روند و اگر پاسخی هم بخواهند بدهند با علم و آگاهی آن را مطرح می کنند چرا که پاسخ دادن فرع بر شناخت است. اگر شناختی در کار نباشد پاسخ هم خود به خود منتفی است چراکه موضوع مشخص نیست. اینها اصول مسلمی است که ما در هر پدیده جدید و نوپیدایی باید مد نظر قرار دهیم و عزم خود را جزم کنیم تا از کاروان پیشرفت بشری عقب نمانیم.

آیت الله حسینی بوشهری عنوان داشت: همانطور که در گفته های دکتر مینایی وجود داشت برخی در ابتدای مطرح شدن هوش مصنوعی از این موضوع وحشت کردند. اما در اصل ماجرا نباید کسی وحشتی داشته باشد بلکه همانطور که گفته شد باید رفت و آشنا شد. حکمت گمشده مومن است هر جا آن را یافت باید بگیرد منتها ما یکسری اصول و ضوابطی داریم؛ باید معیار سنجش مان به گونه ای باشد که آن چهارچوب ها به خاطر علاقه به مساله نوپیدا تحت الشعاع قرار نگیرد. این مساله خط قرمز ما تلقی می شود.

دبیر شورای عالی حوزه های علمیه با اشاره به ظرائف اجتهاد، و پیچیدگی های استنباط مسائل فقهی بیان کرد: علم رجال برای تبدیل به زبان ماشین تا حدودی نسبت به سایر علوم قاعده مند تر است اما مسائل فقهی مسائلی جدی ست. در مباحث فقهی خیلی باید دقت کرد که هوش مصنوعی چگونه قاعده می خواهد به ما نشان بدهد با توجه به اینکه ما معتقد به اجتهاد سیال هستیم و افراد مبانی مختلفی دارند.

وی در پایان با تقدیر و تشکر از عوامل ستاد راهبری فناوری های هوشمند و کلان پروژه ناصر جامع فقیه اذعان داشت: یکی از ویژگی های شهید مطهری این بود که ایشان شبهه ستیز بود

. یعنی قبل از اینکه شبهه ای مطرح بشود به سراغ آن می رفت و قبل از آنکه در فضای جامعه مطرح شود پاسخ آن را بیان می فرمود لذا وقتی شبهه ای به داخل جامعه می آمد هم شبهه بود هم پاسخ آن. بنابراین کار شما ذاتا کار قابل تقدیری است. اصل رفتن دنبال این کار که مصداق «الناس اعداء ما جهلوا» نباشیم و اینکه بدانیم «المُومِنُون هُم الّذین عَرفُوا ما أَمَامَهُم» وظیفه ما است ارزشمند است.

رئیس دانشگاه علوم پزشکی قم:

دانشگاه علوم پزشکی قم طرح توسعه سلول‌های بنیادی را اجرا می کند

رئیس دانشگاه علوم پزشکی قم با اشاره به اینکه تلاش داریم، شرکت‌های دانش بنیان علوم پزشکی استان را از ۶ به ۱۰ شرکت افزایش بدهیم گفت: طرح توسعه سلول‌های بنیادی را با کمک معاونت علمی و فن‌آوری رئیس جمهوری در حال اجرا داریم.

مهدی مصری روز شنبه در جلسه هم‌اندیشی استاندار قم با روسای دانشگاه‌ها و مراکز علمی این استان در تالار امام جواد (ع) استانداری افزود: با معاونت علمی رئیس جمهوری در خصوص زیست فن‌آوری تقسیم کار داریم، و این آمادگی وجود دارد با تمام دانشگاه‌هایی که رشته‌های علوم پایه دارند، نیز مسائل زیست‌فن‌آوری، سلامت و پزشکی را انجام دهیم.

وی در ادامه با اشاره مرکز تجاری سلفچگان وجود این مرکز را برای شرکت‌های دانش بنیان و پردیس‌های فن‌آوری یک مزیت دانست و گفت: زیرساخت‌های لازم برای ورود علوم پزشکی استان به حوزه فن‌آوری و کالاهای سلامت محور در کنار خدماتی که در نظام سلامت انجام می‌دهد ایجاد شده است.

مصری با بیان اینکه در پردیس علوم پزشکی استان ۲۰ هکتار را برای فن‌آوری پیش‌بینی کردیم گفت: پس از سفر معاون فن‌آوری وزارت بهداشت، درمان و آموزش پزشکی به استان، مباحث در قالب ۲۰ نامه طرح‌ریزی شد.

وی اضافه کرد: امکانات بالقوه خوبی مانند آزمایشگاه سلولی مولکولی و برخی مواد اولیه آماده است که در حال توسعه آنها نیز هستیم.

رئیس علوم پزشکی قم ترویج فرهنگ سلامت و تولید نرم افزارهایی در این خصوص را از اقدام‌های این دانشگاه برشمرد و بیان داشت: ما باید بتوانیم سبک زندگی سالم و نرم افزارهایی که مرتبط با فرهنگ سلامت است را ارتقا دهیم.

مصری ادامه داد: با بنیاد برکت روی مکمل‌های غذایی و ریز مغذی‌ها که برای سوء تغذیه است، طرح‌هایی را اجرا می‌کنیم، این مساله نقش مهمی در برنامه‌ریزی بر روی برنامه غذایی و ریز مغذی‌ها دارد، تا در مراکز بهداشتی این مسائل را در قالب یک طرح پژوهشی ریشه‌کن کنیم.

رئیس علوم پزشکی قم با اشاره به انجام مدیریت سموم مواد غذایی کشاورزی با کمک دانشگاه‌های مرتبط به‌خصوص دانشکده کشاورزی خاطرنشان کرد: هر چند موضوع خاک و آب به صورت مستقیم ارتباطی به علوم پزشکی ندارد، ولی محصول‌هایی که تولید می‌شوند باید سالم باشند.

وی در بخش دیگری از سخنان خود بیان کرد: در کنار پارک علم و فن‌آوری عمومی باید ایجاد پارک تخصصی به خصوص در حوزه دارو و غذا و مدیریت پسماندهای شیمیایی را نیز در برنامه داشته باشیم.

رئیس دانشگاه آزاد اسلامی قم نیز گفت: بیش از هزار موضوع پژوهش محور را در استان شناسایی کرده‌ایم.

حجت‌الاسلام حسن خیری با بیان اینکه یکی از کارهایی که انجام می‌شود و باید توسعه دهیم دبیرخانه پایش است گفت: در این دبیرخانه باید مسائل اساسی استان که روی زمین مانده و در مسائل دانشگاهی وارد نشده بررسی شود.

وی ادامه داد: در قم مباحثی مانند فرش، زیارت و دریاچه نمک را داریم، و در این خصوص بیش از هزار موضوع پژوهشی شناسایی شده که دانشجویان باید برای تولید رساله به این موضوع‌ها مراجعه کنند.

خیری با اشاره به کسب مجوز سه مرکز تحقیقاتی در حوزه علوم انسانی، انرژی و سلامت افزود: شرکت‌های دانش بنیان جهت کار در این حوزه‌ها در دانشگاه آزاد قم مستقر می‌شوند.

زیست بوم فن‌آوری قم توسعه می‌یابد

رئیس پارک علم و فن‌آوری قم نیز با اشاره به فعالیت‌های موجود برای توسعه زیست بوم فن‌آوری استان گفت: برای توسعه زیست بوم دو نوع فعالیت داریم، که در سطح استان و همچنین سطح پارک علم و فن‌آوری صورت می‌گیرد.

سید حسین اخوان علوی افزود: در سطح پارک فن‌آوری استان امسال با توجه به شعار سال دنبال توسعه واحدهای فن‌آور پذیرفته شده در پارک، تا ۵۰ درصد نسبت به سال قبل هستیم.

عیدسعید فطر؛ جشن بندگی و بازگشت به فطرت الهی

عید سعید فطر جشن بندگی و هنگامه‌ای متعالی برای مومنانی است که با درک حقیقت ماه ضیافت به فطرت الهی خویش بازگشتند؛ بندگانی شایسته که در نبرد با هواهای نفسانی، پیروز و در عید طهارت به دور از هر گونه گناه و پلیدی در پیشگاه خالق خویش حاضر شدند و زنگار گناه را از قلب‌هایشان زدودند.

نخستین روز ماه شوال در فرهنگ اسلامی به عنوان عید فطر و جشن بازگشت به فطرت شناخته می شود. مسلمان در طول یک ماه روزه داری و ارتباط نزدیک با خدای متعال و استغفار از گناهان به تصفیه روح و جان خویش همت گماشته و از تمام آلودگی های ظاهری و باطنی که بر خلاف فطرت آنهاست، خود را پاک کرده و به فطرت واقعی خود بر می گردند. امام علی(ع) در اینباره می فرماید: «این عید کسی است که خدا روزه اش را پذیرفته و نماز او را ستوده است و هر روز که خدا نافرمانی نشود، آن روز عید است.»

در روز عید فطر، گویی آدمی از نو متولد می شود. روزه داران در پایان یک ماه عبادت و بندگی با ضیافت الهی وداع می کنند و در جوار رحمت حق به سعادت ابدی و جاودان می رسند و پاداش صبر و اطاعت خویش را از خالق بی همتا می گیرند. شیخ مفید می نویسد: «اینکه روز اول ماه شوال عید اهل ایمان قرار داده شده است، به خاطر این است که آنان برای قبولی اعمالشان در ماه رمضان خوشحالند و از اینکه خداوند متعال گناهانشان را بخشیده و بر عیب های آنان پرده کشیده و مژده و بشارت از طرف خداوند رسیده است که ثواب های بسیاری برای روزه داران عطا خواهد کرد و از اینکه مؤمنین در اثر تلاش های شب و روز ماه مبارک رمضان چند مرحله به قرب الهی نزدیک شده اند، حالت سرور و نشاط دارند.»

مراتب روزه داران در عید فطر

استقبال مسلمانان از روز عید فطر یکنواخت و مساوی نیست زیرا هر مومنی نسبت به معرفت و ایمان خود به این عید بزرگ و با عظمت می نگرد و از آن بهره می گیرد. زمینه ها، مراتب ایمان و عوامل دیگری در نگرش و انگیزه افراد دخالت دارد. در واقع عالی ترین مرتبه استقبال کنندگان از عید فطر از آن روزه داران عارفی است که لذت ندای خدای جل جلاله، رنج گرسنگی و تشنگی و شب زنده داری را از یاد آنان برده و با شوق و شکر بلکه با وجد و سکر آن را پیشواز کرده در سرعت سیر و سلوک و پیشروی به سوی خیر، جدیت به خرج داده و از عمق جان به ندای رب لبیک گفته اند.

ابعاد اقتصادی و اجتماعی عید فطر

درباره ابعاد اقتصادی و اجتماعی عید فطر می توان به پرداخت زکات فطره به عنوان عاملی ارزشمند برای فقرزدایی، توسعه اقتصادی و حل مشکلات اجتماعی در جامعه اسلامی اشاره کرد. افزون بر اینکه در کنار کمک به مستمندان موارد مصرف دیگری نیز برای زکات فطره در اسلام منظور شده که از جمله آن ها احیای روحیه همیاری و تعاون، رسیدگی به وضع بهداشتی، درمانی و فرهنگی مسلمانان است. با پرداخت زکات ارتباط انسان با همنوعان خویش مستحکم تر می شود و در واقع اهل یقین زمینه رشد و هدایتی را که در ماه رمضان پیدا کرده است، تکمیل می کند. باید دانست عید فطر روز خیرات عمومی برای مسلمانان به شمار می رود. همچنین با این بودجه می توان باورهای دینی و اعتقادات مسلمانان را تقویت و افرادی را که در معرض شبهات و وسوسه های دشمنان قرار دارند، یاری کرد. گذشته از اینها، پرداخت زکات فطره که با نیت عبادت و تقرب به خدای متعال انجام می شود، نوعی بهره گیری از مادیات برای رسیدن به معنویات است. خدای متعال می فرماید: «همانا رستگار شد کسی که با پرداخت زکات، خود را تزکیه نمود و آنکه نام پروردگارش را یاد نموده و سپس نماز خواند.»

تعظیم شعائر اسلامی

تعظیم شعائر الهی یکی دیگر از ویژگی های عید سعید فطر است. شعار تکبیر، تهلیل، تحمید و تقدیس از جمله اعمالی به شمار می رود که به روز عید جلوه خاصی می بخشد. پروردگار متعال می فرماید: «هر کس شعائر الهی را بزرگ دارد، این کار نشانه تقوای دل هاست.» مسلمان مومن باید از راه های مختلف ندای حیاتبخش توحید را به گوش جهانیان برساند، که یکی از آن راه ها بیان شعارهای مذهبی است . رسول خدا (ص) می فرماید: «عیدهای فطر و قربان را با شعارهای لا اله الا الله و الله اکبر و الحمدلله وسبحان الله زینت دهید.»

وحدت مسلمانان در عید فطر

اجتماع روز عید فطر می تواند در پیوند و همدلی مسلمانان نقش آفرین باشد. آنان در گردهمایی روز عید فطر و قرار گرفتن در کنار هم، از نظرات، مشکلات و گرفتاری های همدیگر آگاه می شوند. در این روز کینه ها تبدیل به دوستی و همدلی می شود و مؤمنان در یک صف واحد احساس اتحاد و نزدیکی بیشتری به همدیگر می کنند. عید فطر همچنین حکایت از پیوند معنوی انسان با خدای خویش دارد و از طرف دیگر حکایت گر ارتباط وی با هم کیشان خود است. خطبه های نماز عید فطر، بهترین درس های معنوی را به نمازگزاران می آموزد و آنان را به وحدت و یکرنگی دعوت می کند. این نماز در واقع فراخوانی برای درک و گسترش فضیلت های اسلامی است که مسلمانان با علاقه ای فراوان در آن شرکت می کنند و از تعالیم آسمانی اش بهره مند می شوند. امام سجاد (ع) روز عید فطر را روز جشن و شادی و اجتماع و همیاری مسلمانان نسبت به یکدیگر می داند و می فرماید: «پروردگارا! ما به سوی تو برمی گردیم در روز عید فطر مان که آن را برای اهل ایمان روز عید و شادی و برای اهل ملت خودت روز اجتماع و همیاری قرار دادی.»

عید فطر و حرکت های سیاسی

در طول تاریخ، اجتماع روز عید فطر آنچنان مهم و تحول آفرین بوده که رهبران سیاسی نیز از آن بهره گرفته اند. در این میان حرکت معنوی، اجتماعی و سیاسی امام رضا (ع) برای نماز عید اهمیت خاصی در تاریخ اسلام دارد. این حماسه جاویدان نشان می دهد که اگر پیشوایان معصوم (ع) و بزرگان دین و در جوامع مسلمان فرصت می یافتند و می توانستند از مناسبت های عید فطر و قربان بهره برداری کنند، چه نتایج پرباری برای مسلمانان داشت. توجه به حکومت جهانی ظلم ستیز و عدالت گستر از مهمترین مسایل مربوط به عید بزرگ فطر است و مسلمانان در سراسر دنیا باید به این نقطه برسند که با اتحاد و یکپارچگی برای تحقق آرمان مقدس اسلام دست استکبارستیزان را از تصرف کشورهای مسلمان قطع کنند و اقتدار اسلام را به رخ جهانیان بکشانند. عید سعید فطر با دمیدن روح امید نشان می دهد، اسلام این توانایی و شایستگی را دارد که مشکلات مسلمانان را چاره جویی کند و شالوده جامعه‌ای یکپارچه را پی ریزد و این مهم با تلاش مستمر قابل دستیابی است. مسلمانان باید با مراقبت و حراست از آثار معنوی ماه رمضان به نهادینه کردن فضایل آن بپردازند تا در زندگی روزمره خویش با اراده ای محکم و استوار در مقابل آسیب ها ایستادگی کنند.

باید نگاهمان را به فضای سبز عوض کنیم:

آب نیست؛ فضای سبز کشور را بومی کنیم

همیشه در فصل بهار شاهد باران های زیادی هستیم که به باران های بهاری معروفند، این باران ها با وزش باد، تیره شدن آسمان، بلند شدن صدا از آسمان و رعد و برق همراه است، سپس بارانی زیبا با صدایی دلنشین تر، از خوان خداوندی به زمین می رسد تا زمین را سیراب کند، گیاهان سر از خاک برآورند و به خورشید و آسمان لبخند بزنند، زندگی را با خود به ارمغان بیاورند؛ بعد از آن صدای پرندگان سرمست از زندگی به گوش می رسد که نشان می دهد بهار شده و زمین در حال بیدار شدن است، زمان زایش و نشو و نمای طبیعت و هر آنچه در آن است فرا رسیده، گاهی هم رنگین کمانی رنگارنگ این زیبایی بی حد و حصر را چند برابر و تکمیل می کند.

بعد از هر باران بهاری دشت و صحرا پر از گل های وحشی هزار رنگ می شود که انسان با دیدن آن سرمست از این همه زیبایی شکر خداوند را به جای می آورد، اما چند سالی است که این صحنه ها کمرنگ و کمرنگ تر شده اند به طوری که امسال حداقل در کلانشهری مانند تهران بسیار به ندرت دیده شده و شاید هم باید گفت اصلا چنین بارشی به جز یک مورد که هفته گذشته بود دیگر باران بهاری بر بدن خاک و گیاهان پایتخت نبارید که آنهم زمانش بسیار کوتاه بود و شاید اصلا نتواند دردی از کم آبی هم دوا کند.

چندی پیش رییس مرکز ملی پیش بینی و مدیریت بحران سازمان هواشناسی اعلام کرده بود که از ابتدای سال زراعی امسال نسبت به سال گذشته (تا آخر فروردین ماه) ۲۹ درصد کاهش بارندگی داشتیم.

صادق ضیاییان گفته بود که در فروردین ماه امسال نسبت به سال گذشته ۸۸ درصد کاهش بارندگی داشتیم، پیش بینی می شود در اردیبهشت ماه هم بارش ها زیر نرمال باشد و نمی تواند شرایط کم بارشی را جبران کند، از لحاظ دمایی هم از ابتدای فروردین تاکنون ۲.۵ درجه افزایش دما داشتیم که موجب تبخیر نیز می شود، همچنین از ابتدای سال زراعی تاکنون در بلند مدت ۱.۴ افزایش دما داشتیم.

تمام این عوامل دست به دست هم می دهند تا تابستانی گرم و کم آب در پیش داشته باشیم که قطعا مشکلات زیادی را برای منابع آبی و بخش های محیط زیستی که به آب مداوم نیاز دارند ایجاد خواهد کرد، یکی از این موارد فضای سبز کلانشهرها از جمله تهران است که برای حیات و سبز ماندن به آب و آبیاری مداوم نیاز دارند.

حال در این شرایط برای فضای سبز چه تدبیری باید اندیشید؟ در واقع همزمان با افزایش دمای تهران و بحران کم آبی، نحوه آبیاری فضای سبز نگران کننده می شود، در شرایطی که کشور با تنش آبی روبروست و مردم استان‌های مختلف کشور با تانکر به آب دسترسی پیدا می کنند، آبیاری فضای سبز تهران به صورت فعلی که بسیار دست و دلبازانه به‌نظر می‌رسد به چه معنا است؟ از سوی دیگر یکی از مشکلات این بخش استفاده از گیاهان آب‌بر مانند چمن است که روزانه حداقل به ۲ تا ۳ بار آبیاری نیاز دارد که با این شرایط کم آبی منطقی به نظر نمی رسد. حتی در برخی فضاها شاهد آبیاری مداوم آنها با فواره های چرخشی هستیم که البته در بیشتر موارد به علت خراب بودن و یا درست تنظیم نشدن به جای باریدن بر روی چمن بیشتر کف خیابان را آبیاری می کند.

از سوی دیگر می دانیم که داشتن فضای سبز به ویژه در کلانشهرها امری اجتناب ناپذیر است چون زندگی یکنواخت و خسته کننده شهری به تنوع نیاز دارد تا انسان توان ادامه دادن داشته باشد، در واقع همیشه قدم زدن و حتی نگاه کردن به فضای سبز به انسان نشاط و سرخوشی می بخشد، اما امروزه با توسعه شهرنشینی و رونق زندگی صنعتی دیگر فضای سبز به سختی دیده می شود به ویژه در کلانشهرهایی مانند تهران که اگر هم درختی به طور طبیعی در گوشه ای باشد به بهانه های مختلفی از جمله احداث پارکینگ و یا برج سازی آنرا قطع می کنند؛ وجود فضای سبز از اهمیت زیادی برخوردار است، در واقع طبیعت و سرسبزی به انسان نشاط می بخشد به خصوص افرادی که هر روز چند ساعت در محیط های بسته کار می کنند رفتن میان درخت و سبزه مانند دمیدن روح زندگی به آنها است.

زمانی می رسد که انسان احساس می کند ذهنش از کار افتاده است که این حالت همان خستگی ذهن است، کارشناسان معتقدند برای اینکه ذهن خود را دوباره به کار بیندازیم باید در معرض محیط های احیاکننده قرار بگیریم که همان طبیعت است در واقع انسان با نگاه کردن به طبیعت و یا قرار گرفتن در محیطی سبز، انرژی ذهنی و حتی جسمی خود را دوباره به دست می آورد، همچنین موجب کاهش اضطراب و افسردگی، تنظیم فشار خون، بهبود توانایی در تمرکز، پیشگیری از ابتلا به سرطان، تقویت سیستم ایمنی بدن و کاهش خطر مرگ زودهنگام می شود بنابراین وجود فضای سبز در کلانشهرها به نظر امری الزامی است بر این اساس نهادهای متولی در تلاشند تا در لابلای ساختمان های بتونی و بی روح که سر به آسمان بلند کرده اند فضایی را به کاشت درخت ، گل و سبزه اختصاص دهند، اصل ماجرا درست است اما باید هر کاری با مطالعه و در نظر گرفتن تمام جوانب، میزان بارندگی و منابع آبی موجود آن کشور انجام شود.

حسین آخانی گیاه شناس و بوم شناس دراین بارگفت: باید نگاهمان را به فضای سبز عوض کنیم و آن فضای سبز الگوبرداری شده از مکتب پارک‌داری انگلیس به هیچ عنوان مناسب فضای سبز آب و هوای ایران نیست، در واقع چمن کاری الگویی برگرفته از نگاه پارک سازی در انگلیس با آن میزان بارندگی بالا است که اکنون ثابت شده در آب و هوای ایران و با این وضعیت کمبود منابع آبی که داریم جواب نمی دهد و باید چمن کاری جمع شود حالا اگر جمع نمی شود نمی دانم علت‌چیست.

وی افزود: می دانیم که قانونی بخشنامه شده که چمن کاری باید متوقف شود؛ اما کاشت آن همچنان ادامه دارد که می تواند دو علت داشته باشد یکی اینکه مردم به این نوع فضای سبز عادت کرده اند و بر این اساس شهرداری ها این کار را به علت خواست مردم انجام می دهند همچنین اینکه ممکن است شهرداری ها به علت منافع پیمانکارانی که در این زمینه فعال هستند این روند فضای سبز و کاشت چمن را ادامه می دهند که هر دو نگاه به ضرر منابع آبی کشور است.

این فعال محیط زیست تاکید کرد: ایران کشوری غنی از لحاظ گونه های گیاهی است بنابراین باید به سوی ایجاد پارک های طبیعی پیش رویم، یعنی پارک هایی داشته باشیم که اگر آب هم می دهیم آب را به درختان بدهیم مانند پارک های مناطق خشک که اگر آبی وجود دارد باید به وسیله آبیاری قطره ای پای درختان داده شود و گیاهان بین درختان هم باید گیاهانی خودرو باشند که به طور طبیعی رشد می کنند زمانی که بارندگی است مانند فصل بهار سرسبز می شوند و زمانی که دیگر تابستان است خشک می شوند.

این فعال محیط زیست تصریح کرد: چون آب کم داریم پس بهتر است که همان میزان را هم به درختان موجود بدهیم و این آب را صرف کاشت چمن و گیاهان فصلی نکنیم.

وی اظهار داشت: با توجه به اینکه کشور از نظر گونه های گیاهی غنی است می توانیم از همان گیاهان بومی و خودرو برای فضای سبز استفاده کنیم، اگر بر روی خیلی از این پارک ها مقداری علمی کار شود می توان در آنها خیلی از گیاهان خودرو را داشت، البته در این زمینه ضرورت دارد که پژوهش های لازم انجام شود تا گیاهان بومی که مصرف آب پایین دارند به مرور وارد فضای سبزمان شود.

اخبار

حجت‌الاسلام والمسلمین رفیعی:

معلمان شبهات دینی دانش آموزان را پاسخ دهند

سخنران حرم بانوی کرامت گفت: آموزش و پرورش باید کنار مسائل رفاهی معلمان، برای معلمان و کارمندان خود دوره‌های آموزش دینی را برگزار کند و در ابتدا شبهات معلمان را برطرف کند تا معلمان بتوانند شبهات و مشکلات دانش آموزان را به شیوه مطلوب رفع کنند.

حجت الاسلام و المسلمین ناصر رفیعی روز شنبه در ادامه سلسله مباحث تفسیر سوره عنکبوت در حرم بانوی کرامت، گفت: بعضی از مفسرین قائل به این هستند که آخرین آیه سوره عنکبوت عصاره و چکیده تمام سوره عنکبوت است و پیام این آیه این است که دو چیز باعث سعادت است که اولین مورد جهاد و دومین مورد اخلاص است.

وی، اظهار داشت: منظور از جهاد در این آیه صرفا جهاد نظامی نیست بلکه جهاد انواع مختلف دارد که شامل نظامی، علمی، مالی ، اجتماعی و فرهنگی، عبادی، جهاد با نفس، انجام واجبات، ترک معصیت، تبلیغ و تبیین می‌شود.

استاد حوزه علمیه، خاطر نشان کرد: مسئله هدایت و ضلالت در زندگی انسان بسیار اهمیت دارد و اختیار هدایت و ضلالت در دستان انسان است و انسان تصمیم می گیرد که مسیر هدایت را طی نماید و یا راه ضلالت را در پیش گیرد.

حجت الاسلام و المسلمین رفیعی، تاکید کرد: زمانی که انسان در زندگی خود انواع جهاد را فقط برای رضای خداوند متعال دنبال کند مسیر سعادت ابدی را پیموده است.

عضو هیئت علمی جامعة المصطفی، یادآور شد: همواره باید برای هدایت جوانان هم دعا و هم تلاش کنیم چراکه شبهات و مشکلات جوانان مختلف است و هر یک از جوانان به نوعی دچار لغزش شده‌اند.

وی، اظهار داشت: هدایت یکی از بزرگترین نعمات الهی است و اولین هدایت گر خداوند بوده و انبیاء الهی ، ائمه معصومین و کتاب آسمانی جزو هدایتگران هستند اما نکته اصلی در مسئله هدایت، تشخیص حقیقت و انتخاب درست مسیر هدایت است.

سخنران حرم بانوی کرامت، تاکید کرد: آموزش و پرورش باید کنار مسائل رفاهی معلمان، برای معلمان و کارمندان خود دوره‌های آموزش دینی را برگزار کند و در ابتدا شبهات معلمان را برطرف کند تا معلمان بتوانند شبهات و مشکلات دانش آموزان را به شیوه مطلوب رفع کنند.

وی، افزود: ایمان، عمل صالح، توبه، انتخاب آگاهانه، عقل، شعور، انس با قرآن و فهم درست آیات از نشانه‌های هدایت انسان در زندگی دنیوی است که سعادت اخروی را به دنبال دارد.

استاندار قم:

کارگران پایه‌های اساسی پیشرفت کشور هستند

استاندار قم در پیامی به مناسبت روز کارگر گفت: کارگران به عنوان یکی از سودمندترین طبقات اجتماع، پایه‌های اساسی پیشرفت و استقلال کشور و حیات شرافتمندانه ملت شناخته می‌شوند.

به گزارش روز شنبه روابط عمومی استانداری قم، سیدمحمدتقی شاهچراغی در این پیام آورده است: کار و تلاش، لازمه حیات و زندگی بشر و نماد عزت، شرافت و بالندگی فردی و اجتماعی است.

پیام حاکی است: فرهنگ غنی اسلام، کار و مجاهدت برای کسب روزی حلال را امری مقدس، از عبادات بزرگ و وسیله ای برای رشد و تعالی و رسیدن به مدارج و مراتب عالیه کمال و پیشرفت می داند و نگاه به کار و کارگر در نظام مقدس جمهوری اسلامی ایران نیز، با الهام از چنین بینش متعالی و ارزشی، از ارزش و قداست بالایی برخوردار بوده و کارگران به عنوان یکی از سودمندترین طبقات اجتماع، پایه های اساسی پیشرفت و استقلال کشور و حیات شرافتمندانه ملت شناخته می شوند. پیام می افزاید: قشر شریف و عزتمند کارگر در طول سال‌های پس از پیروزی انقلاب اسلامی، همواره میدان دار عرصه تولید و اشتغال بوده و توانسته است با همت بلند، روحیه سازندگی و شور و امید خود، چرخ های پیشرفت و خودکفایی اقتصادی و صنعتی میهن عزیز اسلامی را به حرکت درآورد و اینک در گام دوم انقلاب اسلامی و در تداوم این راه پرافتخار و در سالی که از طرف رهبر معظم انقلاب اسلامی به عنوان سال «تولید، دانش بنیان و اشتغال آفرین» نامگذاری شده است می کوشد تا با همان اراده و عزم سترگ و مصمم تر از گذشته، نقش کلیدی خود را در راه توسعه و سازندگی کشور به خوبی ایفا نماید.

استاندار قم در پایان اضافه کرده است: ضمن ارج نهادن به زحمات کارگران و مجاهدان عرصه تلاش و سازندگی، فرارسیدن روز کارگر را به همه کارگران شریف و زحمتکش به ویژه کارگران پرتلاش و متعهد استان قم تبریک عرض نموده و سلامتی و بهروزی همگی این عزیزان را در این عرصه مقدس از درگاه خداوند منان مسالت دارم. ۱۱ اردیبهشت ماه مصادف با اولین روز ماه می میلادی، به عنوان روز جهانی کارگر نام‌گذاری شده است.

مدیر امور اراضی سازمان جهاد کشاورزی استان قم:

۶۵۰ هکتار از اراضی کشاورزی قم آماده صدور اسناد است

مدیر امور اراضی سازمان جهاد کشاورزی استان قم گفت: با عنایت به اهمیت سند دار کردن اراضی کشاورزی، همزمان با شروع و تشکیل جلسه‌های قرارگاه صدور اسناد کشاورزی به ریاست وزیر محترم، جلسه‌های متناظر آن در استان در حال برگزاری بوده و ۶۵۰ هکتار از اراضی کشاورزی قم آماده صدور اسناد است.

سعید فرشادمهر بیان کرد: از آنجا که پیش نیاز صدور اسناد کشاورزی، برگزاری جلسه‌های کارشناسی و اخذ مصوبه‌های کمیسیون رفع تداخل و همچنین کاداستر اراضی کشاورزی می‌باشد، در این خصوص گام‌های خوبی برداشته شده است، به‌طوری که در دو ماه منتهی به پایان سال ۱۴۰۰ ، ۲۵ فقره پرونده پلاک درکمیسیون رفع تداخلات تعیین تکلیف شد، اما با این حال تا وضعیت مطلوب فاصله داریم. وی بیان کرد: درهمین رابطه، هفت پلاک دربخش سه قم از توابع شهرستان جعفریه به مساحت ۶۵۰ هکتار درقالب ۲۳۰ قطعه کاداستر انجام و از این میزان تعداد ۲۸ قطعه درقالب ۴۶ فقره سند اراضی کشاورزی صادرو تحویل کشاورزان و ذی‌نفعان شده‌است؛ همچنین در روستای پاچیان شهرستان جعفریه ۳۰ فقره سند در مراحل پایانی برای تحویل به ذی‌نفعان قرار دارد. مدیر امور اراضی قم تاکید کرد: رسیدن به وضعیت مطلوب و قابل قبول در زمینه سند دار کردن اراضی در گرو همکاری، هم افزایی و همدلی بیش از پیش سه دستگاه اداره کل منابع طبیعی و آبخیزداری، اداره کل ثبت اسناد و املاک و مدیریت امور اراضی استان است.

معاونت توسعه مشارکتهای مردمی کمیته امداد استان قم خبرداد:

حمایت از ۱۰۰ فرزند یتیم و محسنین توسط یک خیر

معاونت توسعه مشارکتهای مردمی کمیته امداد استان قم گفت : یک خیر با برگزاری مراسم ویژه ای برای ۱۰۰ یتیم و فرزند محسنین، حمایت ماهانه یکصد فرزند معنوی با سرانه یک میلیون ریال را بر عهده گرفت.

عباس جوشقانیان، ضمن قدردانی از مردم نیکوکار و خیران استان در اطعام و احسان نیازمندان و یتیم نوازی در ماه مبارک رمضان به ویژه روز بیست و یکم گفت: علیرغم همه محدودیت های اقتصادی و مشکلات برگزاری مراسم در میدان آستانه خوشبختانه مردم نیکوکار استان خوش درخشیدند. وی از برگزاری مراسم ویژه جشن رمضان و افطاری برای فرزندان یتیم و محسنین تحت حمایت کمیته امداد استان باعنوان «ضیافت کریمانه رمضان به همت خیر و حامی مهربان» خبر داد و گفت: در ابتدای این ضیافت، مراسم جشن رمضان با برنامه‌های شاد و متنوع برای کودکان برگزار شد.

خاندوزی: اجرای بسته سیاستی ملاک ارزیابی بانک‌ها است

۱۰ فرمان مهم وزیر اقتصاد به بانک‌های دولتی

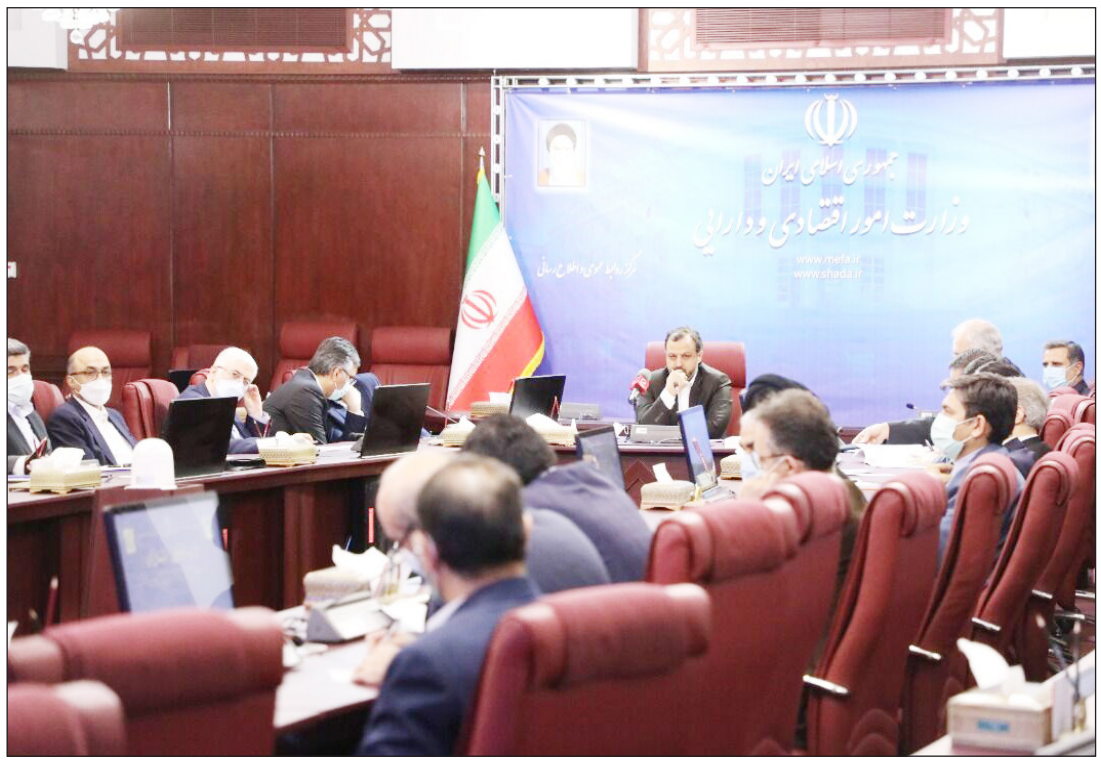

وزیر امور اقتصادی و دارایی گفت: محور ارزیابی بانک‌های دولتی اجرای سند راهبردها و سیاست‌های بانکی است که به صورت فصلی منتشر می‌شود و به اطلاع عمومی می‌رسد.

«سیداحسان خاندوزی» در حاشیه مراسم رونمایی از سند راهبردها و سیاست‌های بخش بانکی در جمع خبرنگاران اظهار داشت: با توجه به اینکه نقشه راه رشد غیرتورمی فقرزدا در ستاد اقتصادی دولت تصویب شده است و اولویت‌هایی که در نامگذاری سال در حمایت از تولید با محوریت دانش بنیانی و تولید تعیین شده، تحقق این اهداف نیازمند همکاری و مساعدت عملی شبکه بانکی به عنوان رکن نظام تامین مالی اقتصاد ایران است.

وی افزود: اگر بتوانیم راهبردهای متناسب با اهداف تولید و دانش بنیان را به عنوان دستور کار شبکه بانکی در نظر بگیریم و اعمال کنیم انتظار می‌رود تامین مالی به نحوی باشد که بخش‌های مولد بیشتر برخوردار شوند و در بین بخش‌های تولیدی هم فعالیت‌های دانش بنیان و اشتغالزا در اولویت قرار گیرند.

وزیر اقتصاد گفت: برای اینکه شعار حمایت از تولید محقق شود در وزارت اقتصاد از فروردین ماه سلسه جلساتی با حضور متخصصان حوزه بانکی کشور برگزار شد و به بسته راهبردهای بانک‌های دولتی رسیدیم و هدف این بسته این بود که اولا با تکالیف قانونی بانک‌ها و مصوبات شورای پول و اعتبار سازگار باشد از سوی دیگر اولویت‌هایی را مشخص کند که پیروی از آنها محقق کننده برنامه‌هایی از جمله حمایت از تولیدکنندگان، مردم و مصرف کنندگان، تسهیلات ارزان قیمت، افزایش شفافیت و مکانیسم‌های خودتنظیمی باشد.

وی ادامه داد: امروز به صورت رسمی بسته سیاست‌ها و راهبردهای بانکی به تمام بانک‌های دولتی ابلاغ شد و از این پس اجرای این سند محور ارزشیابی بانک‌های دولتی است و گزارش‌های مربوطه طی دو یا سه ماه ارایه می‌شود و امیدواریم شبکه بانکی اهتمام جدی بر اجرای مصوبات این بسته داشته باشد و در هر فصل گزارش میزان پیشرفت این بسته را داشته باشیم.

خاندوزی اظهار امیدواری کرد که شبکه بانک‌های دولتی اجرای جدی این مصوبات را در دستور کار قرار دهند و اولویت آنها حرکت در مسیر سیاست‌گذاری‌های بسته باشد.

وی تاکید کرد: مهمترین هدف وزارت اقتصاد این است که بخش مولد و دانش بنیان اقتصاد بیشترین استفاده را از اعتبارات بانکی داشته باشند و اعتبارات بانک‌ها به بخش‌های مولد و نیازمند هدایت شود.

۱۰ فرمان مهم وزیر اقتصاد به بانک‌های دولتی

به گزارش ایرنا، دولت به عنوان بزرگترین سهامدار بانک‌های دولتی سیاست‌های کلان بخش بانکی را ابلاغ کرد. این سیاست‌ها در ۲۶ بند تنظیم شده که مهمترین آنها بدین شرح است:

۱. بانکهای دولتی ضمن ارائه برنامه عملیاتی خود جهت واگذاری، موظف شدند سهام غیر بانکی و املاک مازاد خود را بفروشند. هرگونه سرمایه‌گذاری در زمینه طلا، سکه، املاک و مستغلات توسط بانکها یا واحدهای تابعه ممنوع شد.

۲. بانک‌های دولتی بایستی شعب مازاد خود را جمع‌آوری کنند. این بانکها باید تا پایان سال ۳ درصد از شعب خود را کاهش دهند و تا پایان سال سوم باید حدود ۶ درصد از شعب خود را تعدیل کنند.

۳. بانک های دولتی طبق جدول ابلاغ شده موظف شدند تا پایان سال جاری بیش از ۲۰ درصد مبادلات ارزی خود را افزایش دهند

۴. بانک های دولتی زیانده بایستی طبق سیاست گذاری جدید وزارت اقتصاد تا پایان سال ۱۴۰۱ از زیان عملیاتی خارج شده و بانک های سودده با سود نهایتا ۲ درصدی نیز به میزان ۴ درصد، سود خود را افزایش دهند

۵. بانک های دولتی باید فرایند اعطای وام های تا ۲۰۰ میلیون تومان را به صورت کامل غیر حضوری کنند.

۶. بانکها مکلف شدند ضمن ارائه برنامه عملیاتی ۳ ساله خود برای وصول مطالبات غیر جاری، حداکثر ۱۸ ماه پس از عدم بازپرداخت تسهیلات، اقدام قانونی برای وصول مطالبات را انجام دهد

۷. بانک ها موظف هستند در هر فصل اطلاعات بدهکاران بانکی بیش از ۱۰۰ میلیارد تومان را به همراه اطلاعات تکمیلی منتشر کنند.

۸. بانک ها مکلف شدند تمام سود مازاد دریافتی را به تسهیلات گیرندگان برگردانند

۹. اعطای هرگونه تسهیلات بدون لحاظ مراتب اعتبارسنجی ممنوع است

۱۰. استفاده از عقد مشارکت مدنی برای تسهیلات سرمایه در گردش و کلیه مواردی که امکان محاسبه سود و زیان واقعی موضوع مشارکت در آن امکان‌پذیر نیست، اکیداً ممنوع شد.

اخبار

مدیرعامل فرابورس ایران اعلام کرد؛

تجربه مثبت افزایش دامنه نوسان در بورس

مدیرعامل فرابورس ایران گفت: با اعمال افزایش دامنه نوسان در بازار، صف‌های خرید و فروش قابل اعتنایی دیده نشده و پیش‌بینی می‌شود که با افزایش یک یا دو پله‌ای دامنه نوسان در بازار اول طی ماه‌های آینده تقریبا هیچ صف خرید و یا فروش جدی در این بازارها ایجاد نشود و شاهد بازاری نقدشونده باشیم.

«میثم فدایی» با اشاره به عملکرد پارسال بازارهای فرابورس ایران اظهار کرد: عرضه دو باشگاه استقلال و پرسپولیس در کنار تلاش‌های بورس برای افزایش نقدشوندگی بازار سرمایه از جمله اقدامات قابل ذکر فرابورس طی سال گذشته بوده است.

وی افزود: با توجه به رفع ابهامات بازار سرمایه از جمله موارد مرتبط با بودجه و همچنین ثبات در تصمیم‌گیری حوزه‌های مختلف، از ابتدای امسال شاهد ثبات در بازار سرمایه بودیم، به طوری که تاکنون شاخص فرابورس بیش از ۱۲ درصد رشد کرده است و در صورت عدم تغییر متغیرهای مرتبط با بازار سرمایه شاهد تداوم روند فعلی خواهیم بود.

۶ درصدی شدن دامنه نوسان بازار اولی‌ها تجربه خوبی بود

فدایی اظهار داشت: در دی ماه سال گذشته جلسات مرتبط با افزایش دامنه نوسان نمادها برگزار و تصمیم‌گیری‌های اولیه‌ای آغاز شد تا به تدریج دامنه نوسان افزایش پیدا کند و البته شرط اصلی اعمال افزایش دامنه نوسان هم رسیدن بازار سرمایه به شرایط متعادل تعیین شد که خوشبختانه با رفع ابهامات بورس و رسیدن به شرایط متعادل در سال جاری، جلسات تخصصی در این زمینه برگزار و در نهایت مقرر شد دامنه نوسان بازارهای اول بورس و فرابورس به ۶ درصد افزایش پیدا کند.

مدیرعامل فرابورس ایران افزود: این در حالی است که چون دامنه نوسان تقریبا دو دهه هست که در بازار اعمال می شود، پیشنهاد شد یک درصد به بازارهای اول بورس و فرابورس افزوده و پس از ۳ ماه تجربه و دریافت و بررسی گزارشات کارشناسی در مورد ادامه این روند تصمیم‌گیری شود.

وی اظهار داشت: تجربه یک هفته افزایش اعمال دامنه نوسان در بازارهای بورس و فرابورس نشان می‌دهد در بسیاری از ساعات معاملاتی در نمادهایی که دامنه نوسان آنها افزایش پیدا کرده است، صف‌های خرید و فروش قابل اعتنایی دیده نشده و پیش‌بینی می کنیم که با افزایش یک یا دو پله‌ای دامنه نوسان در بازار اول طی ماه‌های آینده تقریبا هیچ صف خرید و یا فروش جدی در این بازارها ایجاد نشود و شاهد بازاری نقدشونده باشیم.

زمان بازگشایی نماد سرخابی‌ها فعلا مشخص نیست

فدایی در ادامه با اشاره به پذیره‌نویسی دو باشگاه استقلال و پرسپولیس در اسفند سال گذشته گفت: این اتفاق، تجربه جدیدی برای بازار سرمایه بود که نتیجه کار از این جهت که منابع پذیره‌نویسی به داخل باشگاه‌ها رفته تا از این طریق اقدام به اصلاح ساختار کنند، و همچنین برآورده شدن الزامات AFC و شفافیت مالی این دو باشگاه، مناسب بوده است.

مدیرعامل فرابورس ایران ضمن موفق خواندن پذیره‌نویسی سرخابی‌ها، با اشاره به این که همه تلاش خود را کردیم تا سرمایه‌گذاران با چشمان باز اقدام به حضور در این پذیره‌نویسی کنند، در خصوص زمان بازگشایی نماد سرخابی‌ها در فرابورس اذعان داشت: مراحل افزایش سرمایه استقلال در اداره ثبت شرکت‌ها به پایان رسیده، اما افزایش سرمایه باشگاه پرسپولیس کماکان در جریان است. بر این اساس در خصوص گشایش نماد این دو باشگاه نباید عجله کرد و باید تلاش کنیم شفافیت بیشتری از آنها به بازار سرمایه مخابره کنیم. ضمن این که باید این باشگاه‌ها متقاضی بازگشایی نماد باشند و موضوعاتی چون تامین منابع بازارگردانی آنها اتفاق بیفتد تا مطابق این موارد، نماد دو باشگاه استقلال و پرسپولیس در بازار سرمایه بازگشایی شود.

رییس مرکز ملی فرش خبر داد:

صادرات ۶۴ میلیون دلاری فرش دستباف در سال ۱۴۰۰

رییس مرکز ملی فرش ایران از صادرات ۶۴ میلیون دلاری فرش دستباف در سال گذشته و رشد ۱۱ درصدی وزنی آن در سال ۱۴۰۰ خبر داد.

«فرح‌ناز رافع"» روزشنبه در نشست خبری افزود: این میزان صادرات در مقایسه با سال ۹۹ از نظر ارزشی افت ۱۰ درصدی داشته است.

وی دلیل این کاهش ارزش صادراتی را موضوع بازگشت ارز حاصل از صادرات عنوان کرد که منجر به انتخاب شیوه‌هایی دیگر از سوی بازرگانان و تجار برای صادرات شده است. رافع تصریح‌کرد: در سال ۲۰۲۰ جمع صادرات فرش دستباف در جهان ۸۷۰ میلیون دلار بوده که هند با ۲۷۸ میلیون دلار در رتبه نخست و ایران با ۷۲ میلیون دلار در رتبه دوم قرار گرفتند.

وی تاکید کرد: برخلاف آمارهای اشتباهی که برخی اوقات اعلام می‌شود کشورهای پاکستان، نپال، افغانستان و غیره در صادرات فرش دستباف از ایران سبقت نگرفته‌اند و نپال با ۵۱ میلیون دلار، پاکستان با ۵۰ و چین با ۳۱ میلیون دلار در رتبه‌های سوم تا پنجم صادرات قرار گرفتند.

وی معتقد است که صادرات ایران همچنان مقام نخست صادرات را در اختیار دارد، زیرا هندی‌ها همه کف‌پوش‌های تولیدی‌شان را به عنوان فرش دستباف عنوان می کنند. رییس مرکز ملی فرش ایران ادامه‌داد: آمار هندی ها همچنین شامل گلیم و برخی فرش‌هایی است که با ربات تولید می‌شود، اما صادرات ایران فقط شامل گپه و فرش دستباف است. وی یادآور شد: آمارهای یاد شده همه به استناد آمار UN، Trade Map و همچنین آمار گمرک ایران است و مطابق همین آمارها ایران کمترین میزان کاهش صادرات را در سال‌های اخیر داشته است. رافع، دلیل این کاهش را پاندمی کرونا و همچنین تحریم‌های ظالمانه علیه کشورمان عنوان کرد. وی گفت: صادرات کل جهان در سال ۲۰۲۰ به میلیارد دلار هم نرسید، این در حالی است که در سال ۲۰۱۷ حتی به یک میلیارد و ۵۹۰ میلیون دلار نیز رسیده بود. این مقام مسوول همچنین مجموع تولید سال گذشته را ۲ میلیون و ۸۰۰ هزار متر مربع عنوان کرد که در هم‌سنجی با سال ۹۹ رشد ۲۷ درصدی داشته است.

آگهی ماده سه قانون تعیین تکلیف اراضی و ساختمان های فاقد سند رسمی و مشاعی

هیأت حل اختلاف مستقر در اداره ثبت اسناد و املاک منطقه دو قم تصرفات مالکانه مفروزی متقاضیان پرونده های تشکیلی طبق قانون مذکور را براساس گزارش کارشناسان و به استناد مدارک موجود در پرونده به شرح ذیل تأیید نموده اند:

۱- رأی شماره ۱۳۹۸۶۰۳۳۰۰۰۲۰۱۵۳۸۷ مربوط به پرونده کلاسه ۱۳۹۷۱۱۴۴۳۰۰۰۲۰۰۱۱۲۱ مربوط به تقاضای آقای علی هاشمی فرزند احمد درقسمتی از/ششدانگ قطعه زمین که در آن احداث بنا شده به مساحت ۱۰۷/۸۰ مترمربع پلاک شماره فرعی از۲۳۲۳ اصلی واقع در قم بخش حوزه ثبت ملک اداره دو قم مبایعه نامه عادی مع الواسطه از عذری هندیانی مالک مشاعی (م الف۱۳۲۸۲)

۲- رأی شماره ۱۴۰۰۶۰۳۳۰۰۰۲۰۱۸۸۲۱ مربوط به پرونده کلاسه ۱۴۰۰۱۱۴۴۳۰۰۰۲۰۰۰۵۵۸ مربوط به تقاضای خانم زهری قویمی خجسته فرزند نصراله درقسمتی از ششدانگ قطعه زمین که در آن احداث بنا شده به مساحت۱۳۸/۴۰ مترمربع پلاک شماره فرعی از۱۷۵۳ اصلی واقع در قم بخش حوزه ثبت ملک اداره دو قم مبایعه نامه عادی و خریداری مع الواسطه از نرجس ومنصوره ومحمدرضا شهرت همگی ناظمی حسینی (م الف۱۳۲۸۴)

۳- رأی شماره ۱۴۰۰۶۰۳۳۰۰۰۲۰۱۹۴۰۰ مربوط به پرونده کلاسه ۱۴۰۰۱۱۴۴۳۰۰۰۲۰۰۲۱۵۸ مربوط به تقاضای آقای حمید سلیمانی فرزند حسین درقسمتی از ششدانگ قطعه زمین که در آن احداث بنا شده به مساحت ۵۲/۵۰ مترمربع پلاک شماره ۱۰۸ فرعی از۱۹۳۴اصلی واقع در قم بخش حوزه ثبت ملک اداره دو قم مبایعه نامه عادی و خریداری مع الواسطه از حسین سلیمانی طی سند قطعی شماره ۴۶۷۴۷ مورخ ۱۴۰۰/۲/۱۵ دفترخانه ۵۱ قم (م الف۱۳۲۸۶)

۴- رأی شماره ۱۴۰۰۶۰۳۳۰۰۰۲۰۱۹۵۶۴ مربوط به پرونده کلاسه ۱۴۰۰۱۱۴۴۳۰۰۰۲۰۰۰۶۱۷ مربوط به تقاضای آقای علیرضا خاوری فرزند حسنعلی درقسمتی از ششدانگ قطعه زمین که در آن احداث بنا شده به مساحت ۶۰ مترمربع پلاک شماره۲ فرعی از۲۳۰۲ اصلی واقع در قم بخش حوزه ثبت ملک اداره دو قم مبایعه نامه عادی و خریداری مع الواسطه از محمدتقی فرجی صفحه ۴۵۰ دفتر ۴۵۲(م الف۱۳۲۸۷)

۵- رأی شماره ۱۴۰۰۶۰۳۳۰۰۰۲۰۱۹۵۸۲ مربوط به پرونده کلاسه ۱۴۰۰۱۱۴۴۳۰۰۰۲۰۰۱۵۵۸ مربوط به تقاضای آقای محمد حسین کعبی پور فرزند مصطفی درقسمتی از ششدانگ قطعه زمین که در آن احداث بنا شده به مساحت ۳۷ مترمربع پلاک شماره فرعی از ۲۱۹۰ اصلی واقع در قم بخش حوزه ثبت ملک اداره دو قم مبایعه نامه عادی و خریداری مع الواسطه از آفاق لسانی صفحه ۱۲۵ دفتر ۵۴۴(م الف۱۳۲۸۸)

۶- رأی شماره ۱۴۰۰۶۰۳۳۰۰۰۲۰۱۸۸۳۶ مربوط به پرونده کلاسه ۱۴۰۰۱۱۴۴۳۰۰۰۲۰۰۱۴۲۹ مربوط به تقاضای آقای رمضانعلی بیاتی فرزند محمدحسین درقسمتی از ششدانگ قطعه زمین که در آن احداث بنا شده به مساحت ۲۰۰/۰۷ مترمربع پلاک شماره فرعی از۱۷۴۲ اصلی واقع در قم بخش حوزه ثبت ملک اداره دو قم مبایعه نامه عادی و خریداری مع الواسطه از زهرا و صغری وراضیه شهرت همگی حاجی علینقی (م الف۱۳۲۸۹)

۷- رأی شماره ۱۴۰۰۶۰۳۳۰۰۰۲۰۱۸۸۰۹ مربوط به پرونده کلاسه ۱۴۰۰۱۱۴۴۳۰۰۰۲۰۰۱۹۲۰ مربوط به تقاضای آقای سید روح اله حسینی فرزند سید اسداله درقسمتی از ششدانگ قطعه زمین که در آن احداث بنا شده به مساحت ۶۶/۷۰ مترمربع پلاک شماره ۱ فرعی از ۱۸۳۶ اصلی واقع در قم بخش حوزه ثبت ملک اداره دو قم مالکیت متقاضی طی سند قطعی صفحه ۴۰۲ دفتر ۵۴۸(م الف ۱۳۲۹۰)

۸- رأی شماره ۱۴۰۰۶۰۳۳۰۰۰۲۰۱۷۶۲۷ مربوط به پرونده کلاسه ۱۳۹۹۱۱۴۴۳۰۰۰۲۰۰۰۶۲۲ مربوط به تقاضای خانم اقدس کریمی فرزند عبدالرضا درقسمتی از ششدانگ قطعه زمین که در آن احداث بنا شده به مساحت ۷۵/۱۲ مترمربع پلاک شماره ۲ فرعی از۲۳۰۲ اصلی واقع در قم بخش حوزه ثبت ملک اداره دو قم مبایعه نامه عادی و خریداری مع الواسطه از حسن خانلری صفحه ۲۵۴ دفتر ۳۷۷(م الف ۱۳۳۱۱)

۹- رأی شماره ۱۴۰۰۶۰۳۳۰۰۰۲۰۱۸۸۲۸ مربوط به پرونده کلاسه ۱۴۰۰۱۱۴۴۳۰۰۰۲۰۰۱۳۸۰ مربوط به تقاضای آقای عبداله اسمی فرزند ابراهیم درقسمتی از ششدانگ قطعه زمین که در آن احداث بنا شده به مساحت ۶۷/۳۹ مترمربع پلاک شماره فرعی از ۱۹۴۷/۱۹ اصلی واقع در قم بخش حوزه ثبت ملک اداره دو قم مبایعه نامه عادی و خریداری مع الواسطه از وراث عباس بیگدلی فرزند زهرا بیگدلی صفحه۲۸۷ دفتر ۳۸۱(م الف۱۳۳۱۲)

۱۰- رأی شماره ۱۴۰۰۶۰۳۳۰۰۰۲۰۱۹۲۱۲ مربوط به پرونده کلاسه ۱۴۰۰۱۱۴۴۳۰۰۰۲۰۰۱۱۸۵ مربوط به تقاضای آقای جهانبخش اورجی فرزند شمس اله درقسمتی از ششدانگ قطعه زمین که در آن احداث بنا شده به مساحت ۷۰مترمربع پلاک شماره فرعی از۲۱۴۲/۳۶۱ اصلی واقع در قم بخش حوزه ثبت ملک اداره دو قم مبایعه نامه عادی و خریداری مع الواسطه از حسن برزو صفحه ۱۳۹ دفتر ۱۴۰ (م الف۱۳۳۱۳)

۱۱-رأی شماره ۱۴۰۰۶۰۳۳۰۰۰۲۰۱۸۸۲۶ مربوط به پرونده کلاسه ۱۴۰۰۱۱۴۴۳۰۰۰۲۰۰۰۸۶۹ مربوط به تقاضای آقای داود مختاری فرزند حسین درقسمتی از ششدانگ قطعه زمین که در آن احداث بنا شده به مساحت ۱۳۲ مترمربع پلاک شماره فرعی از ۱۹۸۰ اصلی واقع در قم بخش حوزه ثبت ملک اداره دو قم مبایعه نامه عادی و خریداری مع الواسطه از نجاتعلی یاری صفحه۵۳۳ دفتر ۳۶۳(م الف۱۳۳۱۴)

۱۲- رأی شماره ۱۴۰۰۶۰۳۳۰۰۰۲۰۱۸۸۱۰ مربوط به پرونده کلاسه ۱۳۹۸۱۱۴۴۳۰۰۰۲۰۰۲۳۰۱ مربوط به تقاضای آقای ناصر گل محمدی شیرعلی بیک محله فرزند عیسی درقسمتی از ششدانگ قطعه زمین که در آن احداث بنا شده به مساحت ۷۲ مترمربع پلاک شماره فرعی از ۲۳۰۷ اصلی واقع در قم بخش حوزه ثبت ملک اداره دو قم مبایعه نامه عادی و خریداری مع الواسطه از نادعلی امیری صفحه ۳۰۲ دفتر ۳۴۲(م الف۱۳۳۱۵)

۱۳-رأی شماره ۱۴۰۰۶۰۳۳۰۰۰۲۰۱۹۲۲۰ مربوط به پرونده کلاسه ۱۴۰۰۱۱۴۴۳۰۰۰۲۰۰۱۳۶۶ مربوط به تقاضای آقای مهدی مولائی فرزند رضا در قسمتی از ششدانگ قطعه زمین که در آن احداث بنا شده به مساحت ۹۶/۷۷ مترمربع باستثناء ثمنیه اعیانی پلاک شماره فرعی از ۲۳۹۰ اصلی واقع درقم بخش حوزه ثبت ملک اداره دو قم مبایعه نامه عادی وخریداری مع الواسطه از سعید رضا عزتی (م الف۱۳۳۱۸)

۱۴- رأی شماره ۱۴۰۰۶۰۳۳۰۰۰۲۰۱۸۸۳۲ مربوط به پرونده کلاسه ۱۴۰۰۱۱۴۴۳۰۰۰۲۰۰۱۱۷۸ مربوط به تقاضای خانم مریم فرخ زاده فرد فرزند امید علی در قسمتی از ششدانگ قطعه زمین که در آن احداث بنا شده به مساحت ۵۰ مترمربع پلاک شماره فرعی از ۲۳۰۶ اصلی واقع درقم بخش حوزه ثبت ملک اداره دو قم مبایعه نامه عادی وخریداری مع الواسطه از زهرا رضا زاده فرد فرزند ابراهیم درقسمتی از ششدانگ قطعه زمین که در آن احداث بنا شده به مساحت ۶۰۶/۳۷ مترمربع پلاک شماره ۱۱۲۱۲ اصلی واقع در قم بخش یک حوزه ثبت ملک اداره یک قم مبایعه نامه عادی مع الواسطه از حاجیه خانم سزاوار (م الف ۱۳۳۱۷)

۱۵- رأی شماره ۱۴۰۰۶۰۳۳۰۰۰۲۰۱۸۸۲۲ مربوط به پرونده کلاسه ۱۴۰۰۱۱۴۴۳۰۰۰۲۰۰۱۲۹۰ مربوط به تقاضای آقای سیدعلی کمالی فرزند سید علیرضا در قسمتی از ششدانگ قطعه زمین که در آن احداث بنا شده به مساحت۴۵ مترمربع پلاک شماره فرعی از ۲۵۷۰/۱۲۲/۱۸۰ اصلی واقع در قم بخش حوزه ثبت ملک اداره دو قم مبایعه نامه عادی وخریداری مع الواسطه از اصغر امینی صفحه ۴۰۲ دفتر ۵۵۷ (م الف ۱۳۳۲۰)

۱۶- رأی شماره ۱۴۰۰۶۰۳۳۰۰۰۲۰۱۹۵۷۱ مربوط به پرونده کلاسه ۱۴۰۰۱۱۴۴۳۰۰۰۲۰۰۱۷۳۳ مربوط به تقاضای آقای علی اکبر منصوری فرزند مختارعلی در قسمتی ازششدانگ قطعه زمین که در آن احداث بنا شده به مساحت ۱۴۰ مترمربع پلاک شماره فرعی از۱۷۴۳ اصلی واقع در قم بخش حوزه ثبت ملک اداره دو قم مالکیت متقاضی طی سند قطعی صفحه ۵۶۳ دفتر ۴۹۰ (م الف۱۳۳۲۲)

۱۷- رأی شماره ۱۴۰۰۶۰۳۳۰۰۰۲۰۱۹۶۱۸ مربوط به پرونده کلاسه ۱۳۹۹۱۱۴۴۳۰۰۰۲۰۰۳۱۵۰ مربوط به تقاضای آقای حسین اصغری فرزند خلیل در قسمتی ازششدانگ قطعه زمین که در آن احداث بنا شده به مساحت ۱۵۴ مترمربع پلاک شماره فرعی از ۲۱۱۱ اصلی واقع در قم بخش حوزه ثبت ملک اداره دو قم مالکیت متقاضی طی سند قطعی شماره ۱۲۳۱۱۰ مورخ ۱۴۰۰/۱۰/۱۲ دفترخانه ۲ قم (م الف۱۳۳۲۳)

۱۸- رأی شماره ۱۴۰۰۶۰۳۳۰۰۰۲۰۱۹۴۰۴ مربوط به پرونده کلاسه ۱۴۰۰۱۱۴۴۳۰۰۰۲۰۰۱۷۸۴ مربوط به تقاضای آقای بهروز احمدلو فرزند بهرام در قسمتی ازششدانگ قطعه زمین که در آن احداث بنا شده به مساحت ۱۱۴ مترمربع پلاک شماره ۱۳۸ فرعی از۲۳۶۹ اصلی مبایعه نامه عادی و خریداری مع الواسطه از معصومه بیگدلی صفحه۳۱۸ دفتر ۱۸۰ (م الف۱۳۳۲۴)

۱۹- رأی شماره ۱۴۰۰۶۰۳۳۰۰۰۲۰۱۹۵۶۷ مربوط به پرونده کلاسه ۱۴۰۰۱۱۴۴۳۰۰۰۲۰۰۱۵۲۶ مربوط به تقاضای آقای براتعلی صفری وحدت فرزند محمدعلی در قسمتی ازششدانگ قطعه زمین که در آن احداث بنا شده به مساحت ۱۴۴ مترمربع پلاک شماره ۳۴۰ فرعی از۲۱۳۹ اصلی واقع در قم بخش حوزه ثبت ملک اداره دو قم مبایعه نامه عادی و خریداری مع الواسطه از محمد حسین میرزائی وعلی حبیبی صفحه۳۷۵ دفتر۱۶۳ (م الف۱۳۳۲۵)

مورد تأیید قرار گرفته و از آنجائیکه مقرر گردیده است پس از نشر آگهی و انقضاء موعد مقرر سند مالکیت رسمی صادر گردد با توجه به عدم دسترسی به مالکین مشاعی مراتب در دونوبت به فاصله ۱۵ روز آگهی تا چنانچه اشخاص ذینفع اعتراضی داشته باشند ظرف مدت ۲ ماه از تاریخ انتشار آگهی نوبت اول اعتراض خود را به اداره ثبت اسناد منطقه ی دو قم تسلیم و رسید آن را اخذ و ظرف یکماه پس از تسلیم اعتراض به اداره ثبت به دادگاه مراجعه و دادخواست خود را به مرجع قضائی تقدیم و گواهی آن را به این اداره تحویل نمایند لازم به توضیح است که صدور سند براساس قانون مذکور مانع از مراجعه متضرر به دادگاه نخواهد بود.

(ایمان و ابتکار)
نوبت اول: ۱۴۰۱/۰۱/۲۷
نوبت دوم: ۱۴۰۱/۰۲/۱۱
عباس پورحسنی حجت آبادی - رئیس ثبت اسناد منطقه دو قم

آگهی ماده ۳ قانون تعیین تکلیف اراضی و ساختمان های فاقد سند رسمی و مشاعی

هیأت حل اختلاف مستقر در اداره ثبت اسناد و املاک منطقه یک قم تصرفات مالکانه مفروزی متقاضیان پرونده تشکیلی طبق قانون مذکور را براساس گزارش کارشناسان و به استناد مدارک موجود در پرونده به شرح ذیل تأیید نموده اند.

۱- رای شماره ۱۴۰۰۶۰۳۳۰۰۰۱۰۱۲۸۲۱ مربوط به پرونده کلاسه ۱۴۰۰۱۱۴۴۳۰۰۰۱۰۰۱۴۱۶ مربوط به تقاضای آقای علی قرائی فرزند صفر در ششدانگ یک باب ساختمان به مساحت ۴۲ مترمربع پلاک شماره ۳۴۱ فرعی از۱۱۲۸۵ اصلی واقع در قم بخش یک حوزه ثبت ملک اداره یک قم مبایعه نامه عادی مع الواسطه از ورثه حبیب بیگدلی سند مالکیت صادره دردفتر ۳۱۸ صفحه۲۸۳ (م الف ۱۳۲۸۳)

۲- رای شماره ۱۴۰۰۶۰۳۳۰۰۰۱۰۱۱۹۰۰ مربوط به پرونده کلاسه ۱۴۰۰۱۱۴۴۳۰۰۰۱۰۰۱۳۹۸ مربوط به تقاضای آقای مجید اصفهانی فرزند عباس در ششدانگ یک باب ساختمان به مساحت ۹۰/۳۰ مترمربع پلاک شماره۲ فرعی از۱۱۲۳۹ اصلی واقع در قم بخش یک حوزه ثبت ملک اداره یک قم سند مالکیت مشاعی صادره دردفتر الکترونیکی ۱۳۹۹۲۰۳۳۱۰۰۰۱۰۲۰۰۴۱ وبه موجب سند رسمی شماره ۳۳۱۱۴ مورخ ۱۳۸۶/۰۶/۰۵ دفترخانه۲۴ قم (م الف۱۳۲۸۵)

۳-رای شماره ۱۴۰۰۶۰۳۳۰۰۰۱۰۱۲۳۲۰ مربوط به پرونده کلاسه ۱۴۰۰۱۱۴۴۳۰۰۰۱۰۰۱۳۷۴ مربوط به تقاضای آقای احمد یوسفی فرزند علی اکبر در ششدانگ یک باب ساختمان به مساحت ۴۳۷/۲۳ مترمربع پلاک شماره ۱۰۹۶۱ اصلی واقع در قم بخش یک حوزه ثبت ملک اداره یک قم به موجب سند رسمی شماره ۲۲۳۹۸ مورخ ۹۹/۸/۳ دفتر۷۵ قم (م الف ۱۳۳۱۶)

۴-رای شماره ۱۴۰۰۶۰۳۳۰۰۰۱۰۱۰۵۸۰ مربوط به پرونده کلاسه ۱۴۰۰۱۱۴۴۳۰۰۰۱۰۰۰۶۰۳ مربوط به تقاضای آقای مهدی وحیدی منفرد فرزند عباسعلی در ششدانگ یک باب ساختمان به مساحت ۶۰۶/۳۷ مترمربع پلاک شماره ۱۱۲۱۲ اصلی واقع در قم بخش یک حوزه ثبت ملک اداره یک قم مبایعه نامه عادی مع الواسطه از حاجیه خانم سزاوار (م الف ۱۳۳۱۷)

۵-رای شماره ۱۴۰۰۶۰۳۳۰۰۰۱۰۱۱۵۸۶ مربوط به پرونده کلاسه ۱۴۰۰۱۱۴۴۳۰۰۰۱۰۰۱۳۱۶ مربوط به تقاضای آقای سید سعید فروغی قمی فرزند سید محمود در ششدانگ یک باب مغازه به مساحت ۱۳/۴۵ مترمربع پلاک شماره ۸۰ فرعی از۱۰۶۵۷ اصلی واقع در قم بخش حوزه ثبت ملک اداره یک قم سند مالکیت مشاعی صادره دردفتر ۳۰۱ صفحه ۱۰۳ وبه موجب سند رسمی شماره ۸۵۶۵۹ مورخ ۱۳۷۹/۰۵/۱۳ دفترخانه ۱۵ قم (م الف ۱۳۳۲۱)

مورد تأیید قرار گرفته و از آنجائیکه مقرر گردیده است پس از نشر آگهی و انقضاء موعد مقرر سند مالکیت رسمی صادر گردد با توجه به عدم دسترسی به مالکین مشاعی مراتب در دونوبت به فاصله ۱۵ روز آگهی تا چنانچه اشخاص ذینفع اعتراضی داشته باشند ظرف مدت ۲ ماه از تاریخ انتشار آگهی نوبت اول اعتراض خود را به اداره ثبت اسناد منطقه یک قم تسلیم و رسید آن را اخذ و ظرف یکماه پس از تسلیم اعتراض به اداره ثبت به دادگاه مراجعه و دادخواست خود را به مرجع قضائی تقدیم و گواهی آن را به این اداره تحویل نمایند لازم به توضیح است که صدور سند براساس قانون مذکور مانع از مراجعه متضرر به دادگاه نخواهد بود.

(ایمان و ابتکار)
نوبت اول: ۱۴۰۱/۰۱/۲۷
نوبت دوم: ۱۴۰۱/۰۲/۱۱
مهدی زارع شحنه- رییس ثبت اسناد منطقه یک قم

آگهی فقدان سند مالکیت

آقای برزو کنعانی با ارائه یک برگ استشهاد شهود مصدق اعلام داشته که سند مالکیت بشماره مسلسل ۰۲۴۹۰۸ مربوط به پلاک ۲۷۸ فرعی از۱۰۳ اصلی واقع در جعفرآباد که ذیل ثبت ۶۹۴ صفحه ۳۴۰ دفتر جلد ۷ صادر وتسلیم شده بعلت جابجایی مفقود گردیده وتقاضای صدور سند مالکیت المثنی رانموده است. لذا به استناد تبصره یک اصلاحی ماده ۱۲۰ آئین نامه قانون ثبت در یک نوبت به تاریخ ذیل آگهی می گردد تا چنانچه کسی مدعی وجود سند مالکیت نزد خود و یا انجام معامله باشند مراتب را همراه با مدارک خود پس از انتشار آگهی ظرف مدت ۱۰ روز کتباً به این اداره اعلام وارسال و رسید اخذ نمایند تا مورد رسیدگی قرار گیرد. بدیهی است پس از انقضای مهلت مقرر نسبت به صدور اسناد مالکیت المثنی برابر مقررات اقدام خواهد شد. (م الف ۱۵۲۰۷)

محمدرضا خدایاری- رییس ثبت شهرستان جعفرآباد
تاریخ انتشار: ۱۴۰۱/۰۲/۱۱

اخبار

سردارآزمون:

می‌توانیم لیگ قهرمانان رافتح کنیم

مهاجم ملی‌پوش ایرانی تیم بایر لورکوزن گفت: می‌توانیم سهمیه لیگ قهرمانان را بگیریم و سپس جام قهرمانی را فتح کنیم. این رویای ماست. سردار آزمون که به تازگی نخستین گل خود را در بوندس لیگا برای بایر لورکوزن به ثمر رسانده است در گفت و با نشریه کیکر اظهار کرد: وقتی به لورکوزن آمدم یک ماه مصدوم بودم و سپس به کرونا مبتلا شدم. پس از آن ۲ عفونت باکتریایی شدیدتر از کرونا برایم به وجود آمد. این اتفاقات کارم را بسیار سخت کرد. با این وجود به شرایط بازی رسیدم و برای تیم به میدان رفتم. آزمون گفت: درحال حاضر آماده هستم و تا بهترین شرایط بدنی خودم فاصله زیادی ندارم. وقتی گل زدم خوشحال بودم اما وقتی به این جا آمدم به این فکر نمی‌کردم که چه تعداد گل می‌زنم. به این جا آمدم تا پیروز شوم. این مهمترین چیز برای من است. اگر سخت کار کنی، گل هم خواهی زد. وی درباره اهداف خود با بایر لورکوزن در این فصل گفت: هنوز سه بازی مهم برای صعود به لیگ قهرمانان اروپا داریم. لیگ قهرمانان مسابقات متفاوتی است. اگر در آن جا اشتباه کنید شکست می‌خورید. این رقابت‌ها سطح بالایی دارد. می‌توانیم در این فصل سهمیه لیگ قهرمانان را به دست بیاوریم و سپس قهرمان شویم. این رویای ماست. این چیزی است که باشگاه برای آن تلاش می‌کند. می‌توانیم این کار را انجام دهیم. آزمون تاکید کرد: چرا که نه؟ می‌توانیم این کار را انجام دهیم. باید به خودمان ایمان داشته باشیم. با استعدادترین بازیکنان را در فوتبال آلمان داریم پس چرا نباید قادر باشیم لیگ قهرمانان را ببریم؟ بایر لورکوزن در حال حاضر با ۵۵ امتیاز در رده سوم لیگ فوتبال آلمان قرار دارد.

نایب قهرمانی فرنگی کاران قم در جام رمضان

فرنگی کاران نونهال استان قم نایب قهرمان مسابقات کشوری کشتی فرنگی جام رمضان شدند.

تیم کشتی فرنگی نونهالان استان قم در مسابقات کشوری جام رمضان با تصاحب ۹ مدال رنگارنگ با کسب ۱۹۹ امتیاز بعد از تهران نایب قهرمان شد و تیم‌های گلستان و لرستان به ترتیب سوم و چهارم شدند. این مسابقات با حضور تیم‌های تهران، توابع تهران، گلستان، البرز، لرستان، اصفهان، مرکزی و تیم منتخب استان قم و با حضور ۱۵۹ کشتی گیر و برگزاری ۲۶۰ مسابقه در ۷ دور به انجام رسید. در این مسابقات حسین قادری در وزن ۴۱ کیلوگرم، امیر مهدی سعیدی نوا در وزن ۵۷ کیلوگرم و شاهین میکائیلی در وزن ۷۵ کیلوگرم صاحب گردن آویز طلا شدند. همچنین ابوالفضل شیری در وزن ۴۸ کیلوگرم، احسان سلمان پور در وزن ۵۲ کیلوگرم ،رضا مرادی در وزن ۸۵ کیلوگرم به مدال نقره دست یافتند. حسین یاوری در وزن ۳۸ کیلوگرم، حمیدرضا اسکندری در وزن ۳۵ کیلوگرم و علی بیگدلی در وزن ۶۲ کیلوگرم نشان برنز کسب کردند.

طاها نعمتیان در آستانه جدایی از سن ایچ

ملی‌پوش قمی شاغل در لیگ برتر فوتسال کشور در آستانه جدایی از تیم سن ایچ ساوه می‌باشد. طاها نعمتیان که طی چند فصل اخیر برای تیم فوتسال سن ایچ ساوه به میدان رفته، این فصل در آستانه جدایی از این تیم قرار گرفته است. نعمتیان طی مدت حضور در تیم ساوه ای نمایش خوبی از خود به نمایش گذاشته، به طوری که طی سال‌های اخیر همواره به اردوهای تیم ملی دعوت شده و در جام جهانی گذشته نیز حضور داشت. گفته می‌شود نعمتیان از چند تیم داخلی و یک تیم خارجی پیشنهاد دارد، حال باید منتظر بمانیم تا اینکه مشخص شود در نهایت تصمیم وی کدام یک از این تیم‌ها خواهد بود؟

«سانی خانی» جانشین «منعم» شد؛

نگاهی به تودیع و معارفه مدیر کل ورزش وجوانان استان قم

ایمان / رضا ملکی

سرانجام پس از کش وقوسهای بسیار درانتخاب مدیر کل ورزش و جوانان استان قم سرهنگ سانی خانی از بدنه سپاه پاسداران انقلاب اسلامی به این سمت برگزیده شد تادرآغاز راهی قرار گیرد که ورزش و ورزشکاران ولایت مطالبات جدی خود را از فرمانده جدیدشان داشته باشند.

آئین تکریم ومعارفه دکتر رسول منعم مدیرکل سابق ورزش و جوانان با جایگزینی مدیر جدید این دستگاه سرهنگ سانی خانی حاوی پیامهای جدیدی بود.

رسول منعم که با ورزش قم درپست معاونت درسالهای ۸۸ تا ۹۱ شروع وبا مدیر کلی ۴۰ ماهه از سال ۹۷ کار خود رابه پایان رساند تمامی تلاش خود را مصروف حرکت روبه جلو ورزش قم نمود و میتوان گفت که اخلاق مداری ونگاه توسعه ای چیزی بود که در دستور کار وی درطول خدمات شایسته اش به ورزش قم نمود داشت.

سانی خانی درحالی سکان هدایت ورزش قم رابدست گرفت که درکارنامه فعالیت کاری وی معاونت ایمنی واقدامات تامینی سپاه وفرماندهی ناحیه بسیج امام رضا(ع)ومعاونت پشتیبانی سپاه قم انجام پذیرفته است ودرنگاه انتخاب وی از وزارت ورزش ومسئولان استان پذیرفتن هدایت ورزش استان دل شیر میخواست که حتما مسئولان این لیاقت وپختگی مدیریتی را دروجود وی دیده بودند.آئین تکریم با سخنان دکتر رسول منعم دربیان بخشی از فعالیتهای شایسته اداره کل ورزش و جوانان درطول ۴۰ ماه خدمتش به ورزش ولایت انجام پذیرفت سپس احمدحاجی‌زاده معاونت سیاسی وامنیتی استانداری قم که خود از فوتبالیستهای شایسته مدیریت ورزش قم راسالهای گذشته در دست داشت با جملاتی شیوا که با تلنگر به مدیران در فرماندهی مسئولیت کاری خود که پاسخگوئی دردنیای اخرت را به همراه خواهد داشت توجه حاضران درمراسم رابه خود جلب نمود این نگاه شایسته اگر در دستور کار مدیران ما قرار گیرد که نگاه خداوند تبارک وتعالی همواره بدنبال ماست وهمه وقایع راثبت می نماید میتواند چراغ راهی باشد تا مسئولان بیشتر متوجه حرکتهای خود در خدمت به مردم باشند.

مسیر بعدی مراسم با سخنان دکتر شکوه فر معاونت مجلس وحقوقی وزارت و ورزش دنبال شد ایشان محبت را درنگاه مدیران وازه ای زیبا توصیف نمود وخطاب به ثانی خانی گفت مسلما بادلی مهربان ومحبت در صندلی داغ مدیریتی میتوان دلهای ورزشکاران رابدست آورد تا دراین رهگذر مسیرهای خوب و روبه رشد در ورزش معنای جدی به خود گیرد. پایان این مراسم باسخنان سرهنگ ثانی خانی همراه بود که دست وحدت ومودت ودوستی را از خانواده بزرگ ورزش قم طلب کرد تا بتواند همراه با آنان چرخهای ورزش قم رابه حرکت درآورد.

دادن هدایا از جانب مسئولان استانی وهیئتهای ورزشی به دکتر رسول منعم به جهت خدمت صادقانه به ورزش قم بیانگر این موضوع بود که برای وی پایان خدمتی دیگر در صندلی ریاست وشروعی جدید دربدنه ورزش کشور رقم خواهد خورد امید داریم خانواده بزرگ ورزش قم با تعامل ورویکردی منطقی درپی مطالبات حقه خود از فرمانده ورزش قم شهرشان باشند تادراین مسیر نگاه حمایتی ودرست سرهنگ ثانی خانی درحمایت همه جانبه از قهرمانان ملی ورزشکاران استان وهمچنین استفاده از تجارب گرانبهای کهن کسوتان ورزش قم که خود گنجینه های بزرگ اعتلای ورزش ولایت درگذشته بوده اند بتواند چرخهای زنگ زده ورزش مارا به جلو برده ودرایستگاه موفقیت روزهای خوبی را برای ورزش استانمان شاهد باشیم.

آگهی ماده ۳ قانون تعیین تکلیف اراضی و ساختمان های فاقد سند رسمی و مشاعی

هیأت حل اختلاف مستقر در اداره ثبت اسناد و املاک منطقه یک قم تصرفات مالکانه مفروزی متقاضیان پرونده تشکیلی طبق قانون مذکور را براساس گزارش کارشناسان و به استناد مدارک موجود در پرونده به شرح ذیل تأیید نموده اند.

۱- رای شماره ۱۴۰۰۶۰۳۳۰۰۰۱۰۱۲۳۱۳مربوط به پرونده کلاسه ۱۴۰۰۱۱۴۴۳۰۰۰۱۰۰۰۷۲۸مربوط به تقاضای خانم صغرا ربیعی فرزند محمد نبی در ششدانگ یک باب ساختمان به مساحت ۲۳۰ مترمربع پلاک شماره۹۹۳۸ اصلی واقع در قم بخش یک حوزه ثبت ملک اداره یک قم ۱-سند مالکیت صادره دردفتر ۱۵ صفحه ۵۶۶ وبه موجب سند رسمی شماره ۷۷۹۷۲ مورخ ۱۳۷۸/۱۰/۲۹ دفترخانه ۱۵ قم نسبت به ۲۰۰ مترمربع۲-مبایعه نامه عادی مع الواسطه از وراث احمد مظاهری احدی از ورثه علی مظاهری سند مالکیت صادره در دفتر۱۵ صفحه ۵۶۶ نسبت به ۳۰ متر مربع(م الف ۱۳۳۲۸)

۲- رای شماره ۱۴۰۰۶۰۳۳۰۰۰۱۰۱۲۰۹۷مربوط به پرونده کلاسه ۱۴۰۰۱۱۴۴۳۰۰۰۱۰۰۰۹۵۴مربوط به تقاضای آقای رضا رنجبر همت آبادی فرزند محمد درششدانگ یک باب ساختمان به مساحت ۱۰۳/۱۰ مترمربع پلاک شماره ۱۰۳۶۶ اصلی واقع در قم بخش یک حوزه ثبت ملک اداره یک قم ۱- مبایعه نامه عادی مع الواسطه از فاطمه ملاحسینی خریداری به موجب سند رسمی شماره ۶۸۱۷ مورخ ۱۳۹۳/۰۴/۱۱ دفترخانه ۱۱۳ قم نسبت به ۳سهم ۲- خریداری متقاضی به موجب سند رسمی شماره ۱۲۰۹۳۴ مورخ ۱۳۹۴/۱۲/۰۳ دفترخانه ۵ قم نسبت به ۱۰۰ سهم(م الف ۱۳۳۲۹)

۳- رای شماره ۱۴۰۰۶۰۳۳۰۰۰۱۰۰۷۳۵۵مربوط به پرونده کلاسه ۱۳۹۸۱۱۴۴۳۰۰۰۱۰۰۰۶۳۲مربوط به تقاضای آقای محمدعلی رجبی ارهانی فرزند قشم علی در ششدانگ یک باب ساختمان به مساحت ۸۰مترمربع پلاک شماره۱۰۴۷۳ اصلی واقع در قم بخش یک حوزه ثبت ملک اداره یک قم سند قطعی به شماره ۱۳۱۳۶۸ مورخ ۹۸/۰۴/۰۳دفترخانه۵ قم (م الف ۱۳۳۳۲)

۴- رای شماره ۱۴۰۰۶۰۳۳۰۰۰۱۰۱۱۵۱۶ مربوط به پرونده کلاسه ۱۴۰۰۱۱۴۴۳۰۰۰۱۰۰۰۷۱۲مربوط به تقاضای آقای رضا کلهر فرزند فداحسین در ۱۴۲ سهم مشاع از ۲۲۹ سهم ششدانگ یک باب ساختمان به مساحت ششدانگ ۲۲۹ مترمربع پلاک شماره ۶۹۳۶ اصلی واقع در قم بخش یک حوزه ثبت ملک اداره یک قم مبایعه نامه عادی خریداری از عذرا کلهر از مالکیت فدا حسین کلهرو راضیه کلهر ومبایعه نامه عادی خریداری از طوبی کلهر از مالکیت راضیه کلهر ومبایعه‌نامه عادی خریداری از محمد کلهر از مالکیت راضیه کلهر طبق گواهی حصر وراثت ۱۴۰۰۰۲۳۹۰۰۰۰۴۳۹۰۸۳ مورخ ۱۴۰۰/۰۲/۲۷ شعبه ۳۲ شورای حل اختلاف وحصر وراثت ۱۴۰۰۰۲۳۹۰۰۰۶۴۰۱۱۱ شعبه ۴۰شورای حل اختلاف بانضمام سهم الارث متقاضی از مالکیت فداحسین وراضیه کلهر طبق اظهارنامه ثبتی شماره ۱۸۳۱۹ مورخ ۱۳۲۸/۱۲/۰۵ ثبت قم (م الف ۱۳۳۳۸)

۵- رای شماره ۱۴۰۰۶۰۳۳۰۰۰۱۰۱۱۵۲۳مربوط به پرونده کلاسه ۱۴۰۰۱۱۴۴۳۰۰۰۱۰۰۰۷۱۳مربوط به تقاضای خانم زهرا کلهر فرزند فداحسین در ۸۷ سهم مشاع از ۲۲۹ سهم ششدانگ یک باب ساختمان به مساحت ششدانگ ۲۲۹ مترمربع پلاک شماره ۶۹۳۶ اصلی واقع در قم بخش یک حوزه ثبت ملک اداره یک قم مبایعه نامه عادی خریداری از بتول کلهر از مالکیت راضیه کلهر ومبایعه نامه عادی خریداری از معصومه کلهر از مالکیت فداحسین کلهروراضیه کلهر طبق گواهی حصر وراثت ۱۴۰۰۰۲۳۹۰۰۰۰۴۳۹۰۸۳ مورخ ۱۴۰۰/۰۲/۲۷ شعبه ۳۲ شورای حل اختلاف بانضمام سهم الارث متقاضی از مالکیت فداحسین وراضیه کلهر طبق اظهارنامه ثبتی شماره ۱۸۳۱۹ مورخ ۱۳۲۸/۱۲/۰۵ ثبت قم (م الف ۱۳۳۳۹)

۶- رای شماره ۱۴۰۰۶۰۳۳۰۰۰۱۰۱۲۶۱۶مربوط به پرونده کلاسه ۱۴۰۰۱۱۴۴۳۰۰۰۱۰۰۱۳۲۲مربوط به تقاضای آقای ولی اله رحیم پور فرزند محمدحسن درششدانگ یک باب ساختمان به مساحت ۵۱ مترمربع پلاک شماره ۸ فرعی از ۱۱۵۷۸ اصلی واقع در قم بخش یک حوزه ثبت ملک اداره یک قم سند مالکیت مشاعی صادره دردفتر ۳۸۴ صفحه ۵۰۰ وبه موجب سند رسمی شماره ۳۸۳۰ مورخ ۱۳۸۲/۰۷/۱۷ دفترخانه ۲۹ قم(م الف ۱۳۳۴۰)

۷- رای شماره ۱۴۰۰۶۰۳۳۰۰۰۱۰۱۱۶۴۷مربوط به پرونده کلاسه ۱۴۰۰۱۱۴۴۳۰۰۰۱۰۰۱۵۶۶مربوط به تقاضای آقای سعید معصومی فرزند علی درششدانگ یک باب ساختمان به مساحت ۱۵۵/۹۳ مترمربع پلاک شماره۱۱۰۰۳ اصلی واقع در قم بخش یک حوزه ثبت ملک اداره یک قم سند رسمی شماره ۲۴۲۰۴ مورخ ۱۳۹۸/۰۲/۱۷ دفترخانه ۳۹ قم (م الف ۱۳۳۴۱)

۸- رای شماره ۱۴۰۰۶۰۳۳۰۰۰۱۰۰۸۰۰۱مربوط به پرونده کلاسه ۱۴۰۰۱۱۴۴۳۰۰۰۱۰۰۰۵۲۴مربوط به تقاضای آقای سید حمید کاظمی فرزند سید کرامت اله درششدانگ یک باب ساختمان به مساحت ۵۵/۲۴مترمربع پلاک شماره ۴فرعی از ۱۱۲۳۹ اصلی واقع در قم بخش یک حوزه ثبت ملک اداره یک قم مبایعه نامه عادی خریداری مع الواسطه از زهرا محمدی صادره دردفتر ۸۴۸ صفحه ۴۹۲ (م الف ۱۳۳۴۲)

۹- رای شماره ۱۴۰۰۶۰۳۳۰۰۰۱۰۱۱۹۳۲مربوط به پرونده کلاسه ۱۴۰۰۱۱۴۴۳۰۰۰۱۰۰۱۳۹۷مربوط به تقاضای آقای اکبر میرزاجانی فرزند سلطانعلی در ششدانگ یک باب ساختمان به مساحت ۱۱۲/۲۵ مترمربع پلاک شماره ۴ فرعی از ۱۰۳۷۹ اصلی واقع در قم بخش یک حوزه ثبت ملک اداره یک قم سند مالکیت مشاعی صادره در دفتر ۲۶۶ صفحه ۱۹۳ وبه موجب سند رسمی شماره ۸۲۵۲ مورخ ۱۳۹۷/۰۵/۰۶ دفتر۱۰۲ قم (م الف ۱۳۳۴۵)

۱۰- رای شماره ۱۴۰۰۶۰۳۳۰۰۰۱۰۱۱۳۲۴ مربوط به پرونده کلاسه ۱۴۰۰۱۱۴۴۳۰۰۰۱۰۰۱۲۴۳مربوط به تقاضای آقای سید محمد سجادی عطاآبادی فرزند ابوالحسن در ششدانگ یک باب ساختمان به مساحت ۳۹۷/۵۰مترمربع پلاک شماره ۱۰۵۸۳ اصلی واقع در قم بخش یک حوزه ثبت ملک اداره یک قم سند مالکیت مشاعی صادره در دفتر ۲۸۵ صفحه ۲۴۹ وبه موجب سند رسمی شماره ۵۴۸۰۱مورخ ۱۳۶۸/۰۵/۳۰ دفتر ۲۰ قم (م الف ۱۳۳۴۷)

۱۱- رای شماره ۱۴۰۰۶۰۳۳۰۰۰۱۰۱۲۳۱۵ مربوط به پرونده کلاسه ۱۴۰۰۱۱۴۴۳۰۰۰۱۰۰۱۲۴۹مربوط به تقاضای خانم مریم معصومی فرزند علی در ششدانگ یک باب ساختمان به مساحت ۵۱/۷۵ مترمربع پلاک شماره ۳۳۶۲ فرعی از ۲۸۰ اصلی واقع در قم بخش یک حوزه ثبت ملک اداره یک قم سند مالکیت مشاعی صادره در دفتر الکترونیکی ۱۴۰۰۲۰۳۳۰۰۰۱۰۱۸۵۰۱ به موجب سند ۱۹۹۶۵۱ مورخ ۱۴۰۰/۷/۲۲ دفتر۳ قم (م الف ۱۳۳۴۸)

۱۲- رای شماره ۱۴۰۰۶۰۳۳۰۰۰۱۰۱۲۶۱۳ مربوط به پرونده کلاسه ۱۴۰۰۱۱۴۴۳۰۰۰۱۰۰۰۹۵۵مربوط به تقاضای خانم گرجی ناصری مشگین فرزندعربعلی درششدانگ یک باب ساختمان به مساحت ۵۱/۴۰ مترمربع پلاک شماره ۲۰۲ و۲۰۳ و۲۰۵ فرعی از ۱۱۲۸۵ اصلی واقع در قم بخش یک حوزه ثبت ملک اداره یک قم مبایعه نامه عادی مع الواسطه از هادی بیگدلی خریداری به موجب اسناد مالکیت مشاعی صادره دردفتر ۳۱۵ صفحات ۳۱۰ و۳۱۵ و۳۱۹(م الف ۱۳۳۴۹)

مورد تأیید قرار گرفته و از آنجائیکه مقرر گردیده است پس از نشر آگهی و انقضاء موعد مقرر سند مالکیت رسمی صادر گردد با توجه به عدم دسترسی به مالکین مشاعی مراتب در دونوبت به فاصله ۱۵ روز آگهی تا چنانچه اشخاص ذینفع اعتراضی داشته باشند ظرف مدت ۲ ماه از تاریخ انتشار آگهی نوبت اول اعتراض خود را به اداره ثبت اسناد منطقه یک قم تسلیم و رسید آن را اخذ و ظرف یکماه پس از تسلیم اعتراض به اداره ثبت به دادگاه مراجعه و دادخواست خود را به مرجع قضائی تقدیم و گواهی آن را به این اداره تحویل نمایند لازم به توضیح است که صدور سند براساس قانون مذکور مانع از مراجعه متضرر به دادگاه نخواهد بود.

(ایمان و جهان صنعت)
نوبت اول: ۱۴۰۱/۰۱/۲۷
نوبت دوم: ۱۴۰۱/۰۲/۱۱
مهدی زارع شحنه - رییس ثبت اسناد منطقه یک قم

آگهی ماده سه قانون تعیین تکلیف اراضی و ساختمان های فاقد سند رسمی و مشاعی

هیأت حل اختلاف مستقر در اداره ثبت اسناد و املاک منطقه دو قم تصرفات مالکانه مفروزی متقاضیان پرونده های تشکیلی طبق قانون مذکور را براساس گزارش کارشناسان و به استناد مدارک موجود در پرونده به شرح ذیل تأیید نموده اند:

۱-رأی شماره ۱۴۰۰۶۰۳۳۰۰۰۲۰۱۹۴۰۶ مربوط به پرونده کلاسه ۱۴۰۰۱۱۴۴۳۰۰۰۲۰۰۱۶۷۳ مربوط به تقاضای آقای حسن رضائی فرزند محرمعلی درقسمتی ازششدانگ قطعه زمین که در آن احداث بنا شده به مساحت ۸۰ مترمربع پلاک شماره فرعی از ۱۷۴۱ اصلی واقع در قم بخش حوزه ثبت ملک اداره دو قم مبایعه نامه عادی وخریداری مع الواسطه از ابراهیم حاج علینقی (م الف۱۳۳۲۶)

۲-رأی شماره ۱۴۰۰۶۰۳۳۰۰۰۲۰۱۹۲۰۶ مربوط به پرونده کلاسه ۱۴۰۰۱۱۴۴۳۰۰۰۲۰۰۱۱۸۰ مربوط به تقاضای آقای مهدی شعبانی فرزند عباس درقسمتی از ششدانگ قطعه زمین که در آن احداث بنا شده به مساحت ۱۰۰ مترمربع پلاک شماره فرعی از۲۰۹۷ اصلی واقع در قم بخش حوزه ثبت ملک اداره دو قم مبایعه نامه عادی و خریداری مع الواسطه از حسین صفری صفحه ۲۱۲ دفتر ۶(م الف۱۳۳۲۷)

۳-رأی شماره ۱۴۰۰۶۰۳۳۰۰۰۲۰۱۸۹۰۳ مربوط به پرونده کلاسه ۱۴۰۰۱۱۴۴۳۰۰۰۲۰۰۱۰۸۸ مربوط به تقاضای دولت جمهوری اسلامی ایران به نمایندگی وزارت دفاع با بهره برداری سپاه امام علی ابن ابیطالب درقسمتی از ششدانگ قطعه زمین که در آن احداث بنا شده به مساحت ۵۸۳/۳۵ مترمربع پلاک شماره ۵۳ فرعی از ۲۵۳۰ اصلی واقع در قم بخش حوزه ثبت ملک اداره دو قم طبق استعلام از مالکین رسمی بنام جعفر واصغر کریمی وصورتجلسه مورخ ۱۴۰۰/۶/۳۱ (م الف ۱۳۳۳۰)

۴-رأی شماره ۱۴۰۰۶۰۳۳۰۰۰۲۰۱۹۶۷۲ مربوط به پرونده کلاسه ۱۴۰۰۱۱۴۴۳۰۰۰۲۰۰۱۴۸۴ مربوط به تقاضای آقای حسین احمد پور فرزند علی درقسمتی از ششدانگ قطعه زمین که در آن احداث بنا شده به مساحت ۴۷ مترمربع پلاک شماره فرعی از ۲۱۸۱ اصلی واقع در قم بخش حوزه ثبت ملک اداره دو قم مبایعه نامه عادی و خریداری مع الواسطه از حسین رضویان ومصطفی وقدسی وفخری همگی رضویان واعظم میرشجاعی مقدم(به نسبت پسر ۲ سهم و دختر ۱ سهم)(م الف۱۳۳۳۱)

۵-رأی شماره ۱۴۰۰۶۰۳۳۰۰۰۲۰۱۹۲۱۵ مربوط به پرونده کلاسه ۱۴۰۰۱۱۴۴۳۰۰۰۲۰۰۰۳۸۲ مربوط به تقاضای خانم فاطمه وزینی مدبر فرزند قاسم درقسمتی از ششدانگ قطعه زمین که در آن احداث بنا شده به مساحت ۵۳/۸۵ مترمربع پلاک شماره فرعی از ۱۹۱۴/۱۴ اصلی واقع در قم بخش حوزه ثبت ملک اداره دو قم مالکیت متقاضی طی سند قطعی صفحه ۵۴۱ دفتر ۳۱۷(م الف۱۳۳۳۳)

۶-رأی شماره ۱۴۰۰۶۰۳۳۰۰۰۲۰۱۸۹۰۴ مربوط به پرونده کلاسه ۱۳۹۹۱۱۴۴۳۰۰۰۲۰۰۲۳۴۴ مربوط به تقاضای آقای صمد ذوالفقاری مفید فرزند اسماعیل درقسمتی از ششدانگ قطعه زمین که در آن احداث بنا شده به مساحت ۱۲۷/۵۰ مترمربع پلاک شماره فرعی از۲۳۸۸ اصلی واقع در قم بخش حوزه ثبت ملک اداره دو قم مبایعه نامه عادی و خریداری مع الواسطه از محمد مرادی طی سند قطعی شماره ۹۰۹۸۸ مورخ ۱۳۷۲/۱۲/۱۶ دفترخانه ۳قم بمیزان ۱۰۰ سهم وخریداری مع الواسطه از شرکت تعاونی مسکن هنگ ژاندارمری بمیزان۲۷/۵ متر مربع(م الف۱۳۳۳۴)

۷-رأی شماره ۱۴۰۰۶۰۳۳۰۰۰۲۰۱۸۸۰۲ مربوط به پرونده کلاسه ۱۳۹۹۱۱۴۴۳۰۰۰۲۰۰۱۰۳۷ مربوط به تقاضای خانم زهرا رمضانی فرزند عباسعلی درقسمتی از سه دانگ مشاع از ششدانگ قطعه زمین که در آن احداث بنا شده به مساحت ۵۰/۲۲ مترمربع پلاک شماره فرعی از ۲۶۰۷/۸۰ اصلی واقع در قم بخش حوزه ثبت ملک اداره دو قم مالکیت متقاضی طی سند قطعی صفحه ۴۱۰ دفتر ۵۹۵(م الف۱۳۳۳۵)

۸-رأی شماره ۱۴۰۰۶۰۳۳۰۰۰۲۰۱۸۸۰۳ مربوط به پرونده کلاسه ۱۳۹۹۱۱۴۴۳۰۰۰۲۰۰۱۰۳۶ مربوط به تقاضای آقای غلام عباس بزرگیان فرزند فغانعلی درقسمتی از سه دانگ مشاع از ششدانگ قطعه زمین که در آن احداث بنا شده به مساحت ۵۰/۲۲ مترمربع پلاک شماره فرعی از ۲۶۰۷/۸۰ اصلی واقع در قم بخش حوزه ثبت ملک اداره دو قم مالکیت متقاضی طی سند قطعی صفحه ۴۹ دفتر ۲۱۶ (م الف۱۳۳۳۶)

۹- رأی شماره ۱۴۰۰۶۰۳۳۰۰۰۲۰۱۹۳۶۴ مربوط به پرونده کلاسه ۱۴۰۰۱۱۴۴۳۰۰۰۲۰۰۰۳۳۶ مربوط به تقاضای آقای حسین عیسی بیگلو فرزند رحمت درقسمتی از ششدانگ قطعه زمین که در آن احداث بنا شده به مساحت ۵۵ مترمربع پلاک شماره فرعی از ۱۹۵۰/۳۴۸ اصلی واقع در قم بخش حوزه ثبت ملک اداره دو قم مبایعه نامه عادی و خریداری مع الواسطه از علی نقی اقلیمی خرگوش صفحه ۴۶۳ دفتر ۱۵۰ (م الف۱۳۳۳۷)

۱۰- رأی شماره ۱۴۰۰۶۰۳۳۰۰۰۲۰۱۹۵۸۴ مربوط به پرونده کلاسه ۱۴۰۰۱۱۴۴۳۰۰۰۲۰۰۱۸۷۰ مربوط به تقاضای آقای معراجعلی رجبلو فرزند محرابعلی درقسمتی از ششدانگ قطعه زمین که در آن احداث بنا شده به مساحت ۶۰مترمربع پلاک شماره فرعی از۱۹۶۹ اصلی واقع در قم بخش حوزه ثبت ملک اداره دو قم مبایعه نامه عادی و خریداری مع الواسطه از ابوالفضل شاکری(۲سهم)وسکینه شاکری(۱ سهم)(م الف۱۳۳۴۳)

۱۱-رأی شماره ۱۴۰۰۶۰۳۳۰۰۰۲۰۱۹۵۷۹ مربوط به پرونده کلاسه ۱۳۹۹۱۱۴۴۳۰۰۰۲۰۰۱۱۵۴ مربوط به تقاضای خانم فاطمه حمزه زاده فرزند محمدعلی درقسمتی از ششدانگ قطعه زمین که در آن احداث بنا شده به مساحت ۱۱۳۶/۰۷ مترمربع پلاک شماره فرعی از۱۲۳۲/۵۷۴/۲۵۶۶ و۲۵۶۷ اصلی واقع در قم بخش حوزه ثبت ملک اداره دو قم مبایعه نامه عادی و خریداری مع الواسطه از غلامعلی حسینی شهرنوی صفحه۵۷۷ دفتر ۲۱۸ (م الف۱۳۳۴۴)

۱۲- رأی شماره ۱۴۰۰۶۰۳۳۰۰۰۲۰۱۹۳۸۰ مربوط به پرونده کلاسه ۱۴۰۰۱۱۴۴۳۰۰۰۲۰۰۰۵۴۵ مربوط به تقاضای آقای رضا علی رسته فرزند رجبعلی درقسمتی از ششدانگ قطعه زمین که در آن احداث بنا شده به مساحت ۱۰۲/۷۲ مترمربع پلاک شماره فرعی از ۱۸۵۶/۱ اصلی واقع در قم بخش حوزه ثبت ملک اداره دو قم مبایعه نامه عادی و خریداری مع الواسطه از کبری موسوی حرمی برابر تقسیم نامه شماره ۲۸۲۷۶ مورخ ۱۳۳۷/۷/۲۰ دفترخانه ۳ قم(م الف۱۳۳۴۶)

مورد تأیید قرار گرفته و از آنجائیکه مقرر گردیده است پس از نشر آگهی و انقضاء موعد مقرر سند مالکیت رسمی صادر گردد با توجه به عدم دسترسی به مالکین مشاعی مراتب در دونوبت به فاصله ۱۵ روز آگهی تا چنانچه اشخاص ذینفع اعتراضی داشته باشند ظرف مدت ۲ ماه از تاریخ انتشار آگهی نوبت اول اعتراض خود را به اداره ثبت اسناد منطقه ی دو قم تسلیم و رسید آن را اخذ و ظرف یکماه پس از تسلیم اعتراض به اداره ثبت به دادگاه مراجعه و دادخواست خود را به مرجع قضائی تقدیم و گواهی آن را به این اداره تحویل نمایند لازم به توضیح است که صدور سند براساس قانون مذکور مانع از مراجعه متضرر به دادگاه نخواهد بود.

(ایمان و جهان صنعت)
نوبت اول: ۱۴۰۱/۰۱/۲۷
نوبت دوم: ۱۴۰۱/۰۲/۱۱
عباس پورحسنی حجت آبادی - رئیس ثبت اسناد منطقه دو قم

آگهی مزایده اتومبیل

آگهی مزایده یک دستگاه خودوری سواری پراید تیپ جی تی ایکس آی به شماره انتظامی ۲۱۴ ص ۱۴ ایران ۱۶ مربوط به پرونده کلاسه ۱۴۰۱۰۴۰۳۰۰۱۱۰۰۰۰۷۰

بموجب پرونده اجرایی کلاسه۱۴۰۱۰۴۰۳۰۰۱۱۰۰۰۰۷۰(با شماره بایگانی۱۴۰۱۰۰۰۷۸)، له:خانم فائزه جاوید وعلیه:آقای احمد حسینی کوسه لر،مستند سند ازدواج: شماره سند: ۱۲۸۱،تاریخ سند: ۱۳۹۴/۱۱/۱۲،دفترخانه صادر کننده: دفترخانه ازدواج شماره۴۸ قم،یک دستگاه خودوری سواری پراید به شماره انتظامی ۲۱۴ ص ۱۴ ایران ۱۶ بامشخصات ذیل واقع در پارکینگ بهران (جاده قدیم قم-کاشان)،متعلق به آقای احمد حسینی کوسه لر بازداشت گردیده و از طریق مزایده به فروش می رسد:

مشخصات فنی خودرو براساس گزارش کارشناس رسمی دادگستری:

سواری-پراید-جی تی ایکس آی-رنگ مشکی-مدل ۱۳۸۵-شماره شاسی: S۱۴۱۲۲۸۴۷۳۱۳۰۳ شماره موتور: ۰۱۳۸۴۷۵۴

توضیحات مورد مزایده توسط کارشناس رسمی دادگستری:

از سواری پراید با مشخصات فوق درپارکینگ بهران واقع درجاده قدیم کاشان بازدید به عمل آمد که خودرو به صورت دستی گاز سوز(ال پی جی) تبدیل شده است،موتور خودرو خاموش میباشد.سپر جلو سمت چپ شکستگی دارد ونیاز به تعویض سپر می باشد.پایه ی چراغ های جلو وجلو پنجره شکسته است که با سیم اتصال داده شده.

لاستیک های جلو دارای آج مناسب حدود ۸۰٪ می باشد.لاستیک عقب راست حدود ۴۵٪ آج دارد.لاستیک عقب چپ کاملا صاف بوده ونیاز به تعویض دارد.روکش صندلی مستعمل ونیاز به تعویض دارد.

بدنه دو رنگ می باشد.بدنه دارای خوردگی وخط و خش زیاد می باشد. وضعیت داخل اتاق بسیار نامناسب وکثیف می باشد.

خودروی فوق دارای بیمه نامه شخص ثالث به شماره ۳۱۵۲۰۳۶/۰۰/۰۰۲۳۱۵ نزد شرکت بیمه آسیا بوده که تا تاریخ ۱۴۰۱/۰۷/۰۹ دارای اعتبار است.

کارشناس رسمی دادگستری آقای ستار طاهری شایسته خودروی مذکور را به مبلغ ۵۴۰/۰۰۰/۰۰۰ریال (پانصد وچهل میلیون ریال) ارزیابی نموده است.

مزایده خودروی مذکور از ساعت ۹ صبح الی ۱۲ ظهر روز چهارشنبه ۱۴۰۱/۰۲/۲۸در اداره اجرای اسناد رسمی قم واقع درخیابان ساحلی(لواسانی)نبش کوچه ۷-طبقه فوقانی اداره ثبت اسناد و املاک بخش یک قم- اداره اجرای اسناد رسمی قم انجام می شود.

مزایده خودرو مذکور از مبلغ پایه ۵۴۰/۰۰۰/۰۰۰ریال (پانصد وچهل میلیون ریال) شروع و به بالاترین قیمت پیشنهادی فروخته خواهد شد. شرکت در مزایده منوط به پرداخت ده درصد از مبلغ کارشناسی به حساب سپرده ثبت به شماره شبا IR ۹۸۰۱۰۰۰۰۴۰۷۶۰۱۳۲۰۷۸۹۵۶۹۳ با شناسه واریز ۹۶۵۱۰۸۵۷۶۱۰۰۰۰۰۰۰۰۲۱۷۱۳۲۳۵۱۲۰۰۶ می باشد و حضور خریدار یا نماینده قانونی او در جلسه مزایده الزامی است و برنده مزایده مکلف است مابه التفاوت مبلغ فروش را ظرف مدت ۵ روز از تاریخ برگزاری مزایده به حساب صندوق ثبت به شماره حساب شبای مذکور تودیع نماید و در صورتی که ظرف مهلت مقرر، مانده فروش را به حساب سپرده ثبت واریز نکند، مبلغ مذکور قابل استرداد نمی باشد و به حساب خزانه واریز خواهد شد.ودر این صورت عملیات فروش از درجه اعتبار ساقط و مزایده تجدید می گردد.در ضمن بدهی های خودرو اعم از مالیات و عوارض شهرداری و غیره تا تاریخ

سیدمصطفی هاشمی طبا:

«بانیان وضع موجود» همه مقامات متخلف فعلی و گذشته هستند

سیدمصطفی هاشمی طبا گفت: محاکمه روایا ناروای مقامات پیشین، گره گشای چالش‌های متعدد اقتصادی و سیاسی کشور نخواهد شد. در چنین محاکمات فرضی، باید تمام مقامات متخلف کنونی و ۴۰ سال گذشته، روی صندلی اتهام بنشینند.

بدون این که نیاز باشد به آمارگرانی و تورم رجوع کرد، قابل‌لمس است که طی سال‌های طولانی، آمار و شاخص‌های حوزه‌های اقتصادی، اغلب یا منفی بوده‌اند یا رشد اندکی داشته‌اند و میانگین آن‌ها، ناامید کننده بوده است.

وضعیت در سایر حوزه‌ها نیز بهتر از بخش اقتصادی نیست. با این وجود، ابراهیم رئیسی که کارنامه غیرقابل دفاع و ناکارآمدی وزرا و مدیرانش حتی صدای مدافعان اصولگرایش را درآورده، بحث ضرورت حذف «بانیان وضع موجود» را پیش کشیده و بارها تکرار کرده است و سایر مقامات دولت او نیز کلامی یا عملی، از این نسخه‌پیچی، پیروی می‌کنند. بارزترین نمونه این رویکرد نیز عملکرد عبدالملکی، وزیر کار است که از «برکناری ۱۰۰۰ مدیر ناکارآمد» خبر داد و حیرت افکار عمومی را برانگیخت و نکته قابل‌تأمل آنکه وی در حالی برای پاسخگویی به عملکردش به مجلس، فراخوانده شده که در «سؤال» نمایندگان از وی آمده است: «در انتصاب مدیران و معاونین و اعضای هیئت‌مدیره ملاک تجربه و تخصص و توانمندی علمی و اجرایی نبوده بلکه ملاک همشهری گری دیدگاه گروهی، و سیاسی و رفیق بودن یا رفیق نبودن و تقسیم پست‌ها و مسئولیت‌ها بین نزدیکان بدون لحاظ نمودن سرنوشت و آینده مجموعه‌های تحت‌پوشش (تقسیم مسئولیت‌ها و پست‌ها به‌مانند گوشت قربانی). هم‌زمان، سلیمی عضو هیأت رئیسه مجلس از «تفهیم اتهام» معاون اول و چهار وزیر دولت روحانی بابت عملکردشان و «انداختن آتش تورم در انبار اقتصاد ایران» خبر داد که البته خیلی زود از سوی دادستان کل کشور تکذیب شد اما این جعل خبر، گوشه‌ای از اهداف و ذهنیات تندروها را علنی کرد.

علت این فرافکنی‌ها چیست؟ چنین رویکردهایی چقدر می‌تواند به بهبود و وخامت وضعیت بحرانی کشور، به‌ویژه در حوزه اقتصاد و ثبات سیاسی و انسجام ملی کمک کند؟

سید مصطفی هاشمی طبا که در دولت‌های محمدجواد باهنر و میرحسین موسوی وزیر صنایع، و در دولت دوم هاشمی رفسنجانی و دولت اول سید محمد خاتمی (از سال ۱۳۷۲ تا ۱۳۸۰) معاون رئیس جمهور و رئیس سازمان تربیت‌بدنی بوده، با کوله باری از تجربه و شناخت فضای سیاسی و اجرایی کشور، بر این باور است که باید ابتدا به تعریف درستی از «وضع موجود» رسید و نباید درباره آن کلی گویی کرد. او می گوید که تمامی مسئولان ۴۰ سال گذشته از بانیان وضع موجود هستند و در ایجاد وضعیت فعلی، مسئولیت دارند.

هاشمی طبا، تأکید دارد، نمی‌توان با استتار زیر پوشش شناسایی بانیان وضع موجود، از خود، سلب مسئولیت کرد و توپ تمام قصور و تقصیرها را به زمین رقبا انداخت. به وجود آمدن شرایط حال حاضر هستند.

گفت‌وگوی خبرآنلاین با سیدمصطفی هاشمی طبا را بخوانید:

بخشی از بانیان وضع موجود در مجمع تشخیص و مقامات فعلی هستند

اصطلاح «بانیان وضع موجود»، مدتی است در سپهر سیاسی کشور، رایج و پرکاربرد شده، از نظر شما، بانیان وضع موجود، چه کسانی هستند؟

ابتدا باید مشخص شود منظور از وضع موجود چیست؟ آیا درباره وضع اقتصادی، سیاسی یا ورزشی صحبت می کنیم یا درباره این موضوع که به کشور ما حمله موشکی نشده است؟ اما اگر بخواهیم درباره آن به معنای یک کل صحبت کنیم باید بگوییم به‌طورکلی بانیان وضع موجود در همه زمینه‌ها، همهٔ کسانی هستند که در ۴۰ ساله گذشته، در نهادهای مختلف قدرت، مسئولیت داشته‌اند و به تعبیری، «مقام» بوده‌اند و بخشی از آنان، پس از کنار رفتن یا کنار گذاشته شدن از قدرت، اکنون عضو مجمع تشخیص مصلحت نظام هستند.

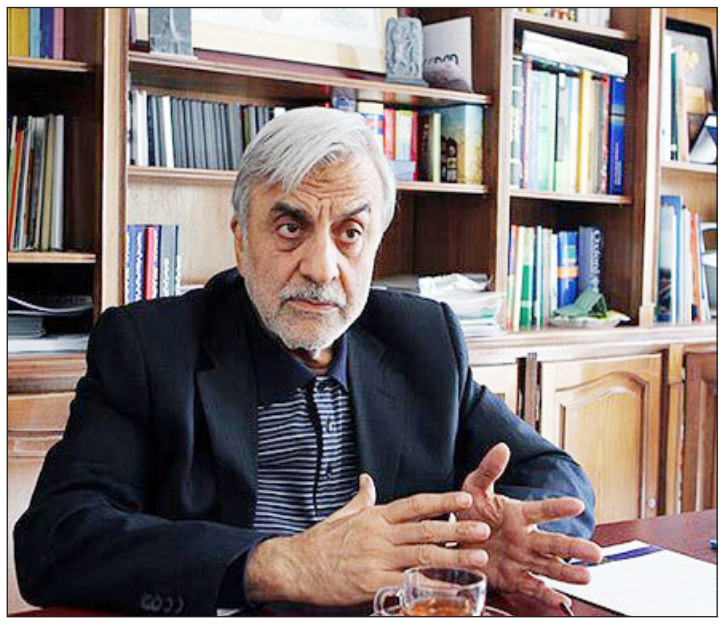

سوای این گروه، بسیاری از مقاماتی که الان مشغول به کار هستند و در نهادهای حاکمیتی و حکومتی، مستقر شده‌اند نیز از بانیان وضع موجود، به معنای عام محسوب می‌شوند. بنابراین، نمی‌توانیم در یک کلام بگوییم که بانی وضع موجود چه کس یا کسانی هستند؟ برای پاسخ دقیق به این سؤال، نخست باید منظورمان از «وضع موجود» را شفاف‌سازی و حوزه و مصادیق موردنظرمان را مشخص کنیم تا در مرحله بعد، امکان شناسایی مقامات دچار قصور و تقصیر در این حوزه‌ها، ممکن شود، وگرنه با کلی گویی، اصلاً، امکان قضاوت یا مشارکت در بحث، منتفی می‌شود و جز هدر دادن وقت و ذهن، ثمری نخواهد داشت.

شفاف‌سازی منظور از وضع موجود

اگر شما بخواهید «وضع موجود» را شفاف‌سازی کنید به چه موارد کلانی اشاره می‌کنید؟

وضع موجود بحثی ناشی از اتخاذ سیاست‌های مختلف در مسائل سیاسی و اقتصادی است. وضع موجود به این برمی گردد که چه کسانی سیاست خارجه را تنظیم کرده و اجرا کرده است؟ فلان روش در اقتصاد را چه کسی انتخاب کرده است؟ تصمیم‌گیری‌های سیاسی در بعد اقتصادی به‌شدت تأثیرگذار است و وضع کشاورزی و صنعت و حوزه‌های مختلف اقتصاد را تشکیل می‌دهد. باید تصمیم‌گیران در تمامی این حوزه‌ها مشخص شوند. بنابراین مجموعه مقاماتی که در این ۴۰ سال کار کردند و مقاماتی که اکنون بر سر کار هستند و اکثر آنان، پیش از این نیز سمت‌های مختلفی داشته‌اند، در فهرست بانیان وضع موجود می گنجند.

نبود اولویت بندی در دولت رئیسی از علل وضع موجود است

نقش دولت کنونی را در «وضع موجود» چقدر تأثیرگذار می‌دانید؟

هر دولتی باید یکسری هدف‌گذاری برای خود داشته باشد و نمی‌توان همه کارها را باهم انجام داد. در همین دولت فعل، سند تحول وجود دارد که اتفاقاً هدف‌گذاری خوبی دارد اما کدام یکی از آن‌ها را می‌توان انجام داد؟ برای انجام دادن آن‌ها باید روابط و شرایط بین‌المللی مناسب و مساعدی داشت. نمی‌توان، فقط حرف‌های خوب زد. نوشتن ایده روی کاغذ، به معنای اجرایی شدن و تحقق آن نیست. دولت رئیسی نیز هیچ اولویتی را در دستور کار خود قرار نداده است. در حالی که در سند تحول بسیاری از چالش‌ها هدف‌گذاری شده‌اند اما مشخص نیست که اصلاً چند درصد راهکارهای مهار یا غلبه بر این چالش‌ها، قابلیت اجرایی دارند.

همه مقامات متخلف ۴۰ سال گذشته محاکمه شوند

برخی درباره محکومیت بانیان وضع موجود صحبت می‌کنند...

مقامات زیادی را می‌توان به اتهامات گوناگون، پشت میز محاکمه کشاند اما هیچ رابطه منطقی و کارشناسی، میان این محاکمات و بهبود اوضاع وجود ندارد. درواقع، محاکمه روا یا ناروای مقامات پیشین، گره‌گشای چالش‌های متعدد اقتصادی و سیاسی کشور نخواهد شد و البته باز تأکید می کنم در چنین محاکمات فرضی، تمام مقامات متخلف ۴۰ سال گذشته و فعلی باید روی صندلی اتهام بنشینند و پاسخگوی عملکردشان باشند و دادگاه هم علنی برگزار شود تا منفعتی برای منافع ملی و روشنگری افکار عمومی داشته باشد.

راه کاریابی برای وضع موجود وظیفه دولت و مجلس است

آیا راهکاری برای برون‌رفت از شرایط فعلی وجود دارد؟

هر چند، همه باید به سهم خود برای گذار ایران از این گردنه دشوار تاریخی تلاش کنند اما واقعیت این است که راه کاریابی برای وضع موجود، وظیفه و مأموریت اصلی و ذاتی مقامات دولت و مجلس و سایر نهادهای قدرت است که قادرند تصمیم‌های خویش را به برنامه اجرایی تبدیل کنند. الان، مسئولان ما چه‌کاره هستند و چه می‌کنند؟ کسی که مسئولیت می‌پذیرد باید برای هر شرایطی راهکار کارشناسی ارائه دهد. متأسفانه، اکنون، نه‌فقط حس مسئولیت‌پذیری و راه کاریابی جدی مشاهده نمی‌کنیم بلکه اغلب مقامات دولت و مجلس به راهکارهای کارشناسان، بی‌توجهی می‌کنند و حتی در موارد بسیاری، دقیقاً، خلاف مطالبات اکثریت مردم و نظر کارشناسان، تصمیم‌گیری و اقدام می‌کنند.

عدنان طباطبائی:

عربستان با چالش بزرگی برای علنی‌تر کردن گفت‌وگوها با ایران مواجه است

موسس و مدیر مرکز «تحقیقات کاربردی در مشارکت با شرق» در آلمان گفت: طبیعی است که بحث یمن برای عربستان از مهم‌ترین و حساس‌ترین موضوعات است و انتظارهای زیادی هم نسبت به ایران وجود دارد که تاثیری بر عملکرد و سیاست‌های انصارالله بگذارد و طبیعتا اگر ایران بتواند نقشی را در تداوم آتش بس ایفا کند و عربستان ببیند ایران نقش سازنده دارد می‌تواند به پیشبرد گفت‌وگوها کمک کند.

عدنان طباطبائی در گفت‌وگو با ایلنا، در پاسخ به این سوال که دور پنجم گفت‌وگوهای ایران و عربستان پس از وقفه‌ای نسبتا طولانی، برگزار شد و این بار برخلاف دورهای پیشین شاهد هستیم که رسانه نزدیک به شورای عالی امنیت ملی و بغداد به عنوان تسهیل‌گر و میزبان، فضای گفت‌وگو را مثبت ارزیابی کرده‌اند، این در حالی است که ریاض همچنان از اظهارنظر صریح خودداری می کند، شما این دور را با توجه به اخبار چگونه ارزیابی می‌کنید، دستاورد این چند دور مذاکره چیست، گفت: این دور از مذاکرات میان ایران و عربستان قرار بود حدودا ۵ هفته پیش در بغداد برگزار شود که ایران آن را به تاخیر انداخت. در نتیجه باید در حال حاضر از این موضوع خرسند باشیم که این تاخیر بیش از این طول نکشید و دو کشور توانستند دوباره در بغداد به هم بپیوندند و در خصوص مسائل مرتبط با امنیت منطقه‌ای به گفت‌وگو بپردازند. در همین راستا ما باید اهمیت این مساله را در نظر بگیریم که عراق به عنوان یک میزبان دائم شناخته شده و هر دو کشور این نقش را به این کشور داده‌اند و البته در کشور خودش چالش‌های عظیم تشکیل دولت جدید را دارد و این خودش یک نکته قابل توجهی است که این نقش را عراق می‌تواند ایفا کند.

وی ادامه داد: دستاورد اصلی این مذاکرات این است که هر دو کشور اجازه ندادند گفت‌وگوهای میان‌شان با تاخیر زیادی مواجه شود و هر دو برای تداوم آن تمایل نشان می‌دهند هرچند بسیاری از سوالات مهم منطقه از جمله موضوع برجام و تاثیر جنگ روسیه و و اوکراین بر خاورمیانه و منطقه خلیج فارس هنوز بی پاسخ مانده‌اند. به این دلیل که ایران دور جدید مذاکرات را به تعویق انداخته بود، طبیعی و مثبت است که هم رسانه مرتبط با شورای عالی امنیت ملی و هم کانال‌های رسمی‌تر در ایران در مقایسه با عربستان در خصوص این گفت‌وگوها گزارش می‌نویسند که نشان می‌دهد تمایل ایران برای علنی کردن این گفت‌وگوها بیشتر است.

وی افزود: معتقدم طبیعی است که ایران خودش را در جایگاهی می‌بیند که راحت‌تر می‌تواند در داخل و خارج از کشور نشان دهد که در حال مذاکره با عربستان است. نباید از سکوت و عدم اظهارنظر عربستان تعجب کنیم چرا که در داخل کشور با چالش‌های سنگین‌تری برای بیان این موضوع روبرو است.

این تحلیل‌گر مسائل خاورمیانه در پاسخ به این سوال که چرا رسانه‌های عربی وانمود می‌کنند، ایران به این مذاکرات مشتاق‌تر است، گفت: من هم فکر می‌کنم ایران در مقایسه با عربستان مشتاق‌تر است! و این به احساس ایران در منطقه خلیج فارس و اینکه ایران خودش را قدرتمندتر می‌داند و در واقع با اعتماد به نفس بیشتری وارد این گفت‌وگو می‌شود، مربوط است؛ با وجود اینکه شاید اتفاقا این احساس اعتماد به نفس نسبت به عربستان هم منشأ منفی دارد که احساس می‌کند در جایگاه قوی‌تری نسبت به عربستان قرار دارد. چنین نگاهی ممکن است در طرف عربستان احساس شود و طبیعتا استقبال نشود.

وی ادامه داد: بنابراین برای عربستان اشتیاق ممکن است کمتر باشد اما نه تاحدی کمتر که نخواهند به این گفت‌وگوها ادامه دهند و عبارت گفت‌وگو برای گفت‌وگو عبارت کاملا قابل درکی است که احساس کند فعلا مذاکره کنیم تا ببینیم در نهایت چه خروجی خواهد داشت. این خودش یک امر کاملا قابل توجیهی در نگاه عربستان است. من فکر می‌کنم عربستان هم اگر در این گفت‌وگوها هدفی را در نظر نمی‌گرفت قاعدتا با انگیزه حضور پیدا نمی‌کرد. بنابراین ممکن است ریاض در ظاهر اشتیاق کمتری نشان دهد ولی در عمل می‌بینیم این کشور نه تنها نقش عراق را برای میزبانی پررنگ‌تر کرده بلکه خودش هم تمایل به حضور دارد.

طباطبائی در پاسخ به این سوال که با توجه به وقفه‌ای که در مذاکرات وین اتفاق افتاده و افق مبهم این مذاکرات، آیا گفت‌وگو با تهران برای ریاض ارزش کمتری پیدا کرده است، تا چه میزان نگاه عربستان به واشنگتن برای پرداختن جدی‌تر به این گفت‌وگوها است، گفت: طبیعی است که وقفه ایجاد شده در مذاکرات وین کار دو کشور ایران و عربستان را آسان‌تر نمی‌کند. در گفت‌وگوهای زیادی که با کارشناسان عربستانی داشتم احساس می‌کردم که برای آن‌ها روشن شدن تکلیف‌شان با ایران بسیار به این بستگی دارد که مشخص شود مذاکرات وین بالاخره به کجا خواهد رسید. تا جایی که من اطلاع دارم در خود حاکمیت عربستان احیا شدن برجام را یک فرض مطمئن می‌دانند به این معنا که بالاخره ایران، ایرانی با برجام احیای شده خواهد بود و با کشوری روبرو خواهند بود که به زودی بار سنگین تحریم‌های بین‌المللی از روی دوشش برداشته خواهد شد و این هم تمایلی را ایجاد می‌کند که عربستان بخواهد گفت‌وگوهای عمیق‌تری را با ایران جلو ببرد.

وی ادامه داد: احساس من نیز این است که نگاه عربستان به دولت آقای بایدن منفی است. در خود عربستان دل زدگی از سیاست آمریکا وجود دارد و همین مساله باعث شده این کشور در سال‌های اخیر نگاه بیشتری به سمت چین و روسیه داشته باشد و نیاز پیدا کند که با ایران به عنوان یک ابرقدرت منطقه‌ای گفت‌وگو کند.

این تحلیل‌گر مسائل غرب آسیا در خصوص تاثیر آتش‌بس در یمن بر گفت‌وگوهای ایران و عربستان گفت: طبیعی است که بحث یمن برای عربستان مهمترین و حساس ترین موضوع است و انتظارهای زیادی هم نسبت به ایران وجود داشته باشد که تاثیری بر عملکرد و سیاست‌های انصارالله بگذارد و طبیعتا اگر ایران بتواند نقشی را در تداوم آتش‌بس ایفا کند و عربستان ببیند ایران نقش سازنده دارد، می‌تواند به پیشبرد گفت‌وگوها کمک کند.

این کارشناس روابط بین‌الملل همچنین در پاسخ به این سوال که افق انتقال این گفت‌وگوها به سطح سیاسی و دیپلماتیک را چگونه ارزیابی می‌کنید، گفت: شکی ندارم که با ادامه این گفت‌وگوها سریع‌تر به این سمت برویم که این گفت‌وگوها به سطح علنی‌تر و سیاسی جلو برود. معتقدم کار درست و معقولی است که نخست دستگاه‌های امنیتی این دو کشور با هم صحبت می‌کنند پیش از اینکه گفت‌وگوها به سطح سیاسی راه پیدا کند. با هر دیداری که به پیش می‌رود احتمال اینکه وزرای خارجه یا دیگر مسئولان ارشد دو کشور در گفت‌وگوهای سیاسی و علنی‌تر با هم شرکت کنند، افزایش پیدا می‌کند. به همین دلیل هر چقدر هم که نتایج این دور بصوت ملموس واضح نشده باشد اینکه این گفت‌وگوها دیگر دور پنجم را هم گذرانده و نظر بر این است که ادامه پیدا کند طبیعتا راهش به از سرگیری روابط دیپلماتیک ختم خواهد شد.

مطهرنیا کارشناس مسایل بین‌الملل مطرح کرد؛

"اوکراین"؛ عامل موثر بر تاخیر در مذاکرات وین

یک کارشناس مسایل بین‌الملل گفت: معتقدم آنچه در پرونده هسته‌ای و مذاکرات وین امروز شاهد هستیم، انعکاس و بازتاب نمایش قدرت آمریکا در مساله اوکراین است.

مهدی مطهرنیا در گفت‌وگو با ایسنا با اشاره به تاخیر در مذاکرات وین با بیان اینکه برای بررسی شرایط فعلی مهم است بدانیم که مساله ایران و آمریکا، موضوع هسته‌ای نیست بلکه به نوعی تزاحم و و تلاقی ایران و آمریکا در جهت‌گیری‌های گفتمانی در نظام بین‌الملل و عرصه منطقه‌ای است افزود: به بیان دیگر ایران و آمریکا پرچم داری دو گفتمان مختلف را بر عهده گرفتند که بر اساس بافت گفتمانی حاکم بر نظام‌های حکومتی در تهران و واشنگتن در جهت‌گیری های کلام محورانه قابل ارزیابی است.

وی ادامه داد: چه ایران و چه آمریکا اکنون حیثیت خود را در قالب این سلسه تقابل به نمایش می گذارند و اینها زمینه‌ساز ساختارهای سخت و جهت‌گیری های ناشی از آن است، از این رو عاملیت‌های درونی این ساختارها در ایران و آمریکا سمت و سویی یافته‌اند که این تقابل میان آنها یک امر حیثیتی و پرستیژی و در همان حال معرفی هویت این نظام‌های سیاسی از این زاویه است و هر نوع عقب نشینی از سوی پایتخت‌های دو کشور به نوعی ایجاد بحران هویتی برای آنها می کند.

این استاد دانشگاه خاطرنشان کرد، پس نمی‌توانیم مشکل به وجود آمده در روند مذاکرات وین را صرفا در قالب مساله هسته‌ای و برجام تعریف کنیم. موضوعات دیگر میان ایران و آمریکا بر این مساله تاثیر دارد همان طور که مساله هسته‌ای و نتایج حاصل از مذاکرات وین بر موضوعات غیرهسته‌ای تاثیر می گذارد و هر نوع عقب نشینی در یک پرونده، آغازی بر عقب نشینی در پرونده‌های دیگر می تواند باشد.

مطهرنیا درباره تاثیر تاخیر در مذاکرات تحولات فعلی در سطح منطقه و بین الملل گفت: تا زمانی که جبر ناشی از رو در رویی میان ایران و آمریکا چیرگی خود را به نمایش نگذارد، این تاخیر ادامه دارد. به بیان دیگر هر دو طرف تلاش می کنند تا آخرین مرحله در نبرد قدرت دیگری را مجبور به پذیرش شروط دیکته شده خود کند و از این جهت اینجاست که مقوله قدرت تعیین کننده می‌شود، اینکه هر کدام از پایتخت‌ها دارای چه برگ‌های قدرتی برای تضمین توان خود برای گرفتن امتیاز از دیگری باشند، مساله تعیین کننده‌ای است.

این کارشناس مسایل بین‌الملل تصریح کرد: آمریکا یک ابرقدرت جهانی است و اکنون مانور قدرت بدون سرنشین خود را در اوکراین هم به نمایش می گذارد و از این قبل بسیار جایگاهش در سطح ملی و بین‌المللی به نظر ارتقا یافته است. معتقدم آنچه در پرونده هسته‌ای ایران انعکاس یافته است، بازتاب نمایش قدرت آمریکا در بحث اوکراین است.

ابتدای شروع درگیری میان روسیه و اوکراین برخی معتقد بودند می تواند بر روند مذاکرات هسته‌ای و دست یافتن به نتیجه هر چه سریع‌تر اثر بگذارد اما با طولانی شدن این روند به نظر شرایط به ضرر مذاکرات و برجام در حال شکل گیری است. این استاد دانشگاه تاکید کرد: در عین حال معتقدم تاخیر در روند مذاکرات وین، به نفع دولت‌های حاکم در دو سوی موضوع نیست و البته این بیشتر به ضرر ملت ایران است، چون هزینه‌های این مساله را در هر حال مردم می‌پردازند.

در جلسه غیررسمی مجلس مطرح شد؛

توضیحات قالیباف به نمایندگان درباره سفر خانواده‌اش به ترکیه

محمدباقر قالیباف روزشنبه پیش از آغاز جلسه علنی مجلس، در جلسه ای غیررسمی نکاتی را درباره سفر چند تن از اعضای خانواده‌اش به ترکیه مطرح کرد.

، بر اساس روایت‌هایی که از این جلسه مطرح شد، محور صحبت‌های رئیس مجلس شورای اسلامی به شرح زیر بوده است:

_اول خوب است شما بدانید که وقتی بحث سفر مطرح شد من مخالف بودم و گفتم صلاح نیست ولی وقتی در نهایت تصمیم گرفتند این سفر را بروند، طبیعی بود که مادر هم باید برای مراقبت از دختر باردار همراه آنها می رفت. _برای خرید هم داستان سرایی ها کردند که اینقدر جنس زیاد خرید کردند که باعث درگیری پای کانتر فرودگاه شده و تهمت زدند و برای تخریب هشتک سازی کردند تا احساسات مردم را جریحه دار کند، در حالیکه همه اینها دروغ بود. _خیلی ها به من گفتند این سفر اتفاق ویژه ای نیست و سوءاستفاده ای هم از بیت المال صورت نگرفته است و سفری شخصی بوده است کاملا هم عادی و بدون تشریفات بوده و حتی از پروتکل ها هم استفاده نشده است مگر شما از موقعیت خودت استفاده کردی، مگر با پاس سیاسی رفتند، مثل همه شهروندان دیگر یک سفر عادی رفتند لذا موضع گیری لازم نیست ولی حرف من این بود که همین حد هم پذیرفتنی نیست برای همین هم به آنها گفتم که از مردم عذرخواهی کنید و در همان ساعات اولیه، یعنی همان سحر همان روز، قبل از اینکه کسی بخواهد مطالبه ای مطرح کند، عذرخواهی هم انجام شد. این کاری بود که کمتر کسی انجام می‌دهد. _اما عده ای بدنبال پروژه سازی از این خطا بودند تا بتوانند اهداف سیاسی را دنبال کنند لذا تخریب ها را ادامه دادند. اطلاعات آشکار و پنهان جای تردید نمی گذارد که این یک پروژه برای تخریب سیاسی بوده است. واقعا خصوصی ترین مسائل زندگی خانوادگی ما را که نزدیک ترین افراد به ما از آن خبر نداشتند را چگونه خبر دار شدند. اطلاعات محرمانه چگونه در زمان اندک در اختیار آن ها قرار داده شده است. یک زمان گفتن دلیل سفر خرید بوده است بعد که دیدند این مساله اینقدر بزرگ نبود که بتواند چنان موج شود که ما را به انفعال بکشاند، گفتند دلیل سفر خرید ملک بوده و حتی برای آن جعل سند کردند.

_بالاخره مجلس در این دو سال کارهای بزرگی انجام داده است تلاش زیادی می کنند که عنوان مجلس انقلابی را تخریب کنند. این تخریب ها هزینه ایستادن در جهت خواست مردم است. هرگاه کاری برای مردم انجام دادیم و سمت مردم ایستادیم، پروژه سازان دست به کار شدند.

_شما از ابتدا نگاه کنید از روزی که آقا مجلس را انقلابی خواندند، در داخل و خارج شروع کردند به تخریب مجلس. هدف این است که انقلابی بودن مجلس را تحت الشعاع قرار دهند. این مورد آخر هم در همان راستا است. فقط این بار وارد حریم خصوصی شدند. نشان می دهد که دیگر هیچ حد و مرزی را قائل نخواهند بود.

_البته این روزها دستگاه های امنیتی اقدامات خوبی را برای روشن شدن ابعاد ماجرا انجام دادند و من هم برای حفظ شان و جایگاه مجلس تا آخر مساله را پیگیری خواهم کرد. _نکته آخر این که این اولین بار نیست که من را تخریب می کنند، آخرین بار هم نخواهد بود. همانطور که این مجلس را هم از ابتدا تا امروز تخریب کردند و باز هم تخریب خواهند کرد آنچه باید برای ما مهم باشد، این است که نگذاریم این حاشیه ها ما را از کار برای مردم بازدارد. ما بعنوان مجلس انقلابی باید با حفظ روحیه جهادی و انقلابی، کار مردم را در اولیت قرار دهیم و مخصوصا برای حل مشکلات معیشتی آنها شبانه روز تلاش کنیم.

عارف با انتقاد از وضعیت کارگران و معلمان؛

مصالح ملی باید کانون سیاست‌ورزی باشد

رئیس بنیاد امید ایرانیان در یادداشتی تاکید کرد که راه عبور از مشکلات، از مسیر گفت و گوی ملی در سطوح مختلف می گذرد.

در بخش‌هایی از یادداشت محمد رضا عارف می خوانیم: در حالی به استقبال روز معلم و روز کارگر می رویم که معلمان و کارگران عزیز کشورمان، با مشکلات فراوانی دست و پنجه نرم می کنند. مشکلاتی که در نتیجه ضعف مدیریت است. در دهه پنجم از نظام و ساختاری بر آمده از انقلاب شکوهمند اسلامی که در آن معلمان و کارگران، نقشی بنیادین داشتند، قرار داریم. اکثر تحلیل گران ، پیروزی این انقلاب را مرهون پیوستن دو قشر کارگر و معلم می دانند اما اکنون وضعیت زندگی و معیشت آنها با مشکلات عدیده ای مواجه است.

باید به این پرسش مهم پاسخ داد که طی تقریبا دو دهه گذشته چه سیاست هایی اعمال شده است که کارگران و معلمان به عنوان دو بازوی قوی انقلاب اسلامی، در این وضعیت قرار گرفته اند؟

باید پرسید که چه اصراری بر استمرار بیراهه رویه‌های خسارت‌بار است؟

چرا به هشدار و انذارهای نخبگانِ جامعه و دانشگاهیان در سطوح مختلف بی‌توجهی می‌شود؟

مصلحت امروز ملت ، کشور و نظامِ ما، در یک راستا و آن هم اتحاد و اجماع بر پیشرفت کشور و رهایی از مصائب، مشکلات و بحران‌های محتمل است. بدیهی است که وصول به این مهم ، نیازمند مشارکت همه ایرانیان و بهره‌گیری از اصول حکمرانی خوب و دستاوردهای بشری است.

ضمن تبریک روز های کارگر و معلم به این دو قشر پیشتاز در مسیر پیشرفت و اعتلای ایران عزیز، و گرامی داشت یاد و خاطره شهید بزرگوار استاد مرتضی مطهری ،از مسئولین می خواهم از ملت عذرخواهی کرده و مسیر درست در پیش بگیرند.

امیدوارم که نظام تدبیر ما، به درک درستی از اوضاع دست یابد، که مقدمه درمان، تشخیص درست درد و مبانی شکل گیری درد است. چه بسا که تجویزهای نادرست در پیشروی مشکلات و از دست رفتن فرصت طلایی درمان، سهمی اساسی دارند. همچنان معتقدم که راه عبور از مشکلات، از مسیر گفت و گوی ملی در سطوح مختلف می گذرد.

امیدوارم با برافروختن شمع گفت و گو در محفل بزرگ ملت-کشور بزرگ ایران ، مصالح ملی بعنوان کانون سیاست ورزی و خط و مشی همگان قرار گیرد.

ایمان

سیاسی، اجتماعی، فرهنگی، علمی، ورزشی و هنری

صاحب امتیاز: حیدر ضیغمی
مدیر مسئول و سردبیر: حسین عبداللهی
مدیر تحریریه: روح اله کرمانی جمکرانی
طراح و صفحه‌آرا: محسن عبداللهی
عضو انجمن مدیران روزنامه‌های غیر دولتی، آئین نامه اخلاق حرفه‌ای، قابل مشاهده در سایت
تلفن: ۳۲۹۰۳۲۰۹ - ۳۲۹۰۶۱۶۰ صندوق پستی: ۳۷۱۸۵/۴۴۹۵
نشانی: قم-بلوار شهید صدوقی، کوچه ۲۱ ممیزیک پلاک ۴۷
www.emandaily.ir eimannews@yahoo.com
لیتوگرافی و چاپ شاخه سبز
اذان صبح: ۰۴/۴۳ طلوع آفتاب: ۰۶/۱۷ اذان ظهر: ۱۳/۰۲ اذان مغرب: ۲۰/۰۵

پیامبر اکرم (ص):
فرشتگان، روز عید، سر کوچه‌ها و گذرها می‌ایستند و می‌گویند: «بشتابید به سوی پروردگار کریم که عطای بسیار می‌دهد و گناه بزرگ را می‌آمرزد».
مستدرك الوسائل: ج٦ ص ١٥٤ ح ٦٦٧٨

یکشنبه - ۱۱ اردیبهشت ماه ۱۴۰۱ - سال بیست و پنجم - شماره ۵۴۹۱

■ دعای روز بیست و نهم ■

«اللّهُمَّ غَشِّنی فیهِ بِالرَّحْمَةِ
وَارْزُقْنی فیهِ التَّوْفیقَ وَالْعِصْمَةَ وَطَهِّرْ قَلْبی مِنْ
غَیاهِبِ التُّهْمَةِ یا رَحیماً بِعِبادِهِ الْمُؤْمِنینَ»

« در این روز به مهربانیت مرا بپوشان و توفیق و پاکی را روزی‌ام کن و از زشتیهای [زبان و] تهمت، دلم را پاك نما، ای مهربان به بندگان مؤمن!»

اخبار

رییس کمیسیون حمل و نقل و ترافیک شورای شهر قم:

تناسبی بین هزینه کسر پارکینگ و احداث آن در قم وجود ندارد

رییس کمسیون حمل و نقل و ترافیک شورای اسلامی شهر قم با تاکید بر معضل کمبود پارکینگ در قم گفت: طی سالهای اخیر هیچ تناسبی بین هزینه‌های کسر پارکینگ با پارکینگ‌های احداث شده در شهر قم وجود نداشته‌است.

سید محمدحسین هناد روز شنبه در جمع خبرنگاران، اضافه کرد: در سال جاری ۶۰ میلیارد تومان از محل کسر و حذف پارکینگ در مجوزهای ساختمانی به همراه چند طرح مشارکتی با بخش خصوصی برای افزایش ظرفیت پارکینگ های عمومی در نظر گرفته شده است.

رییس کمیسیون حمل ونقل و ترافیک شورای اسلامی شهر قم بیان کرد: دو سوم بودجه سالجاری شهرداری قم در حوزه حمل و نقل و ترافیک پیش بینی شده است.

دهناد خاطرنشان کرد: از ۴ هزار و ۲۵۰ میلیارد تومان بودجه شهرداری قم در سالجاری بیش از ۲ هزار میلیارد تومان از آن در حوزه حمل ونقل دیده شده است.

رییس کمیسیون حمل و نقل و ترافیک شورای اسلامی شهر قم تصریح کرد: برای بهبود وضعیت حمل و نقل عمومی در قم سند راهبردی حمل و نقل در ابعاد مختلف حمل ونقل عمومی، ایمنی و تصادفات، پارکینگ و غیره تدوین شده است.

دهناد یادآور شد: در معابری که در اطراف آن عبور عابران وجود دارند و در پیرامون آن کاربری های تجاری دیده شده جزء معبر کندراه تعریف می شود و لازم است تا مباحث مربوط به آرام سازی بصورت دقیق در این معابر عملیاتی شود.

وی یادآور شد: آرام سازی ترافیک یکی از مباحث مهم حوزه حمل و نقل شهری است و در این راستا حقوق عابران پیاده و دوچرخه سواران نیز در طراحی و استفاده از معابر شهری مورد توجه قرار گرفته است.

دهناد با اشاره به مساله حمل ونقل عمومی در اطراف حرم مطهر خاطرنشان کرد: تعداد ناوگان عمومی قم تناسبی با جمعیت شهر قم ندارد و تلاش می شود تعدادی اتوبوس جدید خریداری و برخی اتوبوس های فرسوده نیز با اورهال شدن به چرخه حمل ونقل قم افزوده شود.

وی با اشاره به نصب جداسازی های فیزیکی در برخی معابر شهری به جای خطوط و رنگ آمیزی های گذشته، تصریح کرد: این جداکننده ها نقش مهمی در هدایت مسیر دارند و کارآیی خود را در برخی معابر پرتردد شهری نشان داده اند.

ادامه گذران عمر شهروندان قم در فرسودگی

رییس کمیسیون شهرسازی و معماری شورای اسلامی شهر قم نیز در ادامه با اشاره به مبحث بافت فرسوده شهری، اظهار داشت: بخشی از مساله بافت فرسوده قم در حوزه ملی در حال پیگیری است و در این زمینه دولت تسهیلات ۶۰۰ میلیونی تومانی جهت بازآفرینی این بافت ها پیش بینی کرده است.

روح الله امراللهی ادامه داد: برای بازآفرینی و ساماندهی بافت های فرسوده و خانه های در حریم دکل برق طی سالهای اخیر اراضی ۳۲ و ۴۸ هکتاری پردیسان در نظر گرفته شده که با برخی مقاومت ها هنوز به مرحله اجرا نرسیده است.

وی با تاکید بر بافت ناکارآمد بافت های فرسوده، خانه های در حریم دکل برق و پیرامون ریل های راه آهن یادآور شد: ساکنان این مناطق از بسیاری از خدمات عمومی، تجاری، رفاهی و تفریحی محروم و در معرض آسیب های زیادی قرار دارند.

عضو شورای اسلامی شهر قم تاکید کرد: برای اینکه ساماندهی بافت های فرسوده و خانه های در حریم دکل برق وارد مرحله اجرا شود لازم است تا امکان بهره گیری از ظرفیت اراضی ۳۲ و ۴۸ هتکاری پردیسان در اختیار مجموعه مدیریت استان و شهرداری قرار بگیرد.

معضل مطب‌های پزشکی در واحدهای مسکونی

سخنگوی شورای اسلامی شهر قم نیز در بخشی از این جلسه، با بیان اینکه بازگشایی فاز ۵ عمار یاسر مهمترین پروژه عمرانی سال جاری شهرداری قم است، گفت: با وجود اینکه عملیات عمرانی آن آغاز شده اما با مشکلات زیادی در خصوص تملکات مواجه شده است.

محسن محرری با تاکید بر استفاده از ظرفیت دستگاه قضایی در پیشبرد پروژه فاز ۵ عمار یاسر، تصریح کرد: ۸۵ پلاک مجاور پروژه فاز ۵ عمار یاسر تاکنون تملک نشده است.

رییس کمیسیون حقوقی و نظارت شورای اسلامی شهر قم با اشاره به تصویب یک طرح دو فوریتی مبنی بر تملک یکی از مهمترین املاک پیش روی پروژه فاز ۵ عمار یاسر خاطرنشان کرد: با وجود همکاری همه جانبه شهرداری هنوز امر تخلیه انجام نشده است و امید می رود تا پایان هفته جاری این ملک تخریب شود.

وی با اشاره به موضوع کمبود پارکینگ در برخی مطب های خصوصی در واحدهای مسکونی، عنوان کرد: برخی از پزشکان ساختمان های مسکونی خود را تبدیل به مطب کرده اند و حاضر نیستند پارکینگی برای آن تامین کنند که این مساله موجب نارضایتی هایی برای شهروندان شده است.

محرری با اشاره به تعرفه شهرداری قم در خصوص عوارض صنفی بیان کرد: این تعرفه حذف نشده است و برمبنای آن اصناف مختلف بصورت سالانه ارقام مشخصی به عنوان عوارض به شهرداری باید پرداخت کنند.

توسعه و کاشت درختان مثمر در قم

رییس کمیسیون خدمات شهری شورای اسلامی شهر قم نیز در ادامه این نشست خبری، ابراز داشت: توسعه نشاط اجتماعی، ارتقای سطح ایمنی بوستانها، ارتقای سطح کیفیت خدمات از طریق بهبود و اصلاح فرآیند خدمات و توسعه متوازن فضای سبز در مناطق هشت گانه شهری می باشد.

سیدمجتبی سبحانی ثابت با اشاره به توزیع ۳ هزار نهال مثمر به شهروندان در روزهای پایانی سال گذشته، ادامه داد: رویکرد جدید شورای اسلامی شهر قم در توسعه فضای سبز شهری، کاشت درختان مثمر است که آثار آن در برخی مناطق مشهود است.

وی توسعه فرهنگ شهروندی را از رویکردهای کمیسیون خدمات شهری شورای اسلامی شهر قم دانست و ابراز داشت: در این زمینه مباحث آموزشی در خصوص مدیریت پسماند، زیباسازی شهری، فضای سبز و تابلوهای تبلیغاتی و غیره در دستور کار شهرداری قم قرار دارد.

سبحانی ثابت در ادامه بیان داشت: شورای شهر قم طی ماه های اخیر رویه‌ای در پیش گرفته تا در قبال آن سطح ارائه خدمات به زائران و مسافران ورودی به شهر افزایش یابد و در این زمینه تعاملات زیادی با دستگاه های اجرایی آغاز شده است.

تمام زباله‌های شهر به‌زودی تبدیل به کود کمپوست می‌شود

وی کمبود فضای سبز شهری در منطقه شش شهر قم اظهار داشت: در این خصوص نقطه گذاری فضای سبز در مناطق کم تر برخوردار در دستور کار شهرداری است و تلاش می شود با احداث فضای سبز محلی این کمبود تا حدودی جبران شود. سبحانی ثابت با اشاره به کاهش تولید زباله روزانه در قم از ۷۲۰ تن طی سالهای اخیر به ۶۰۳ تن زباله در سالجاری، خاطرنشان کرد: هم اکنون حدود ۳۵۰ تن از زباله های شهری قم پردازش می شود و با راه اندازی خط دوم مدیریت پسماند قم به زودی تمام زباله های شهری قم پردازش و تبدیل به کود کمپوست خواهد شد. عضو شورای اسلامی شهر قم با اشاره به روند بلندمرتبه سازی و چالش های پیش روی آپارتمان نشینی، تاکید کرد: قرارداد خرید یک نردبان ۵۱ متری اخیرا با یکی از شرکت های خارجی منعقد شده و امید می رود طی ماه های آینده تحویل سازمان آتشنشانی و خدمات ایمنی شهرداری قم شود.

طرح روز

◄ عیدسعید فطر

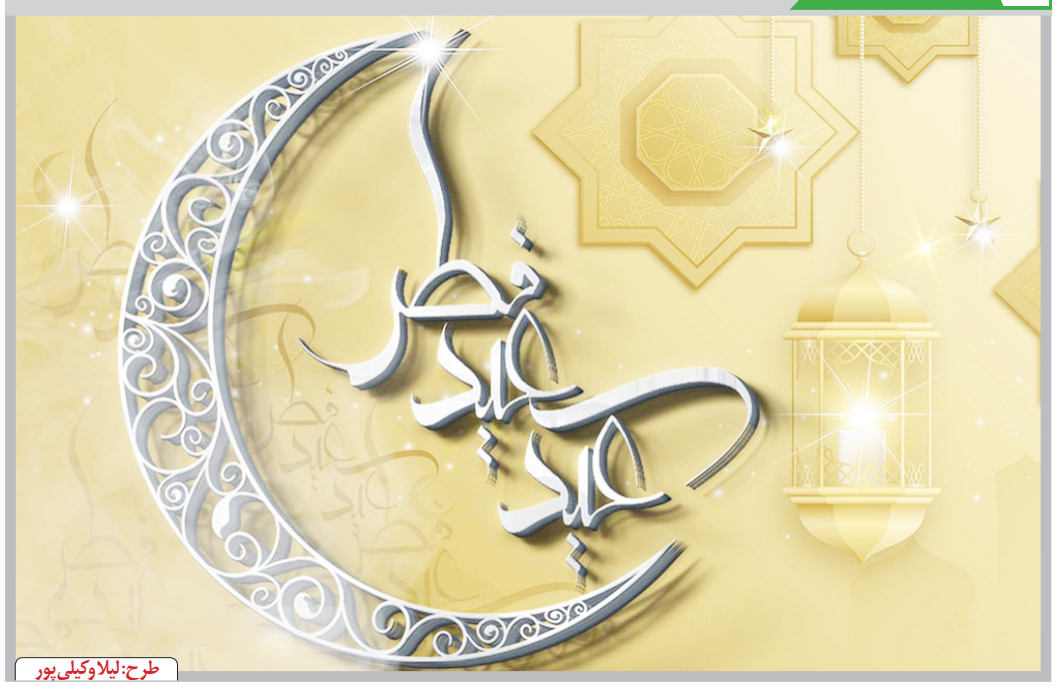

طرح: لیلا وکیلی پور

رییس شورای اسلامی شهر قم:

نابسامانی های اطراف حرم مطهر قابل توجیه نیست

رییس شورای اسلامی شهر قم بیان اینکه وضعیت نابسامان اطراف حرم مطهر حضرت معصومه(س) قابل توجیه نیست، ابراز داشت: شورای اسلامی شهر قم در تملک املاک مجاور طرح های عمرانی باید رعایت امانت در صرف بودجه های اعتباری را داشته باشد.

حسین اسلامی روز شنبه در جمع خبرنگاران با اشاره به پروژه نیمه کاره مونوریل و آخرین تصمیم دولت در خصوص این طرح، اظهارداشت : این پروژه از طرح‌های حاکمیتی است و اجرا یا عدم اجرای آن در کارگروه های ملی تعیین خواهد شد.

وی با بیان اینکه هم اکنون مباحث کارشناسی در خصوص توجیه اقتصادی و حمل و نقلی پروژه مونوریل در حال انجام است، بیان کرد: تاکنون این کارگروه ها و جلسات نتیجه‌نهایی به همراه نداشته است.

اجرای طرح مونوریل قم از سال ۱۳۸۹ در بستر رودخانه قمرود شهر قم آغاز شد که مرحله نخست این طرح از پارک سوار شمالی تا مصلای قدس است.

در طول مسیر ۶.۸ کیلومتری مرحله نخست طرح مونوریل قم، هشت ایستگاه از جمله ایستگاه پایانه، فرهنگیان، امام موسی صدر، پل رضوی، پل شهید رجایی، شهید مطهری، حرم مطهر و مصلا در نظر گرفته شده است.

وی در ادامه با بیان اینکه وضعیت نابسامان اطراف حرم مطهر حضرت معصومه(س) قابل توجیه نیست، ابراز داشت: شورای اسلامی شهر قم در تملک املاک مجاور طرح های عمرانی باید رعایت امانت در صرف بودجه های اعتباری را داشته باشد. اسلامی با بیان اینکه مشکلات ترافیکی در تمام دنیا به معضلی آزاردهنده برای مردم تبدیل شده است، اظهار داشت: راهکار عملیاتی شهرهای پیشرفته دنیا در خصوص مدیریت ترافیک، اصل آرام سازی است. رییس شورای اسلامی شهر قم تاکید کرد: تبدیل پارکینگ به مطب پزشکی در برخی ساختمان های شهری قم قابل پذیرش نیست و بر خلاف قوانین شهری و موجبات نارضایتی بسیاری از شهروندان شده است.

وی با اشاره به معضل خانه های در حریم دکل فشار قوی برق اذعان کرد: هم اکنون ساکنان این مناطق با عوارض شدیدی روبه رو هستند و دولت از سالهای گذشته اراضی ۳۲ هکتاری را بعنوان پشتیبان این طرح در شهرک پردیسان در نظر گرفته که در سفر اخیر هیات دولت پیگیری این موضوع بصورت کامل به استان قم واگذار شده است.

اسلامی با اشاره به ویژگی زائرپذیری شهر مقدس قم گفت: به دلیل زائرخیز بودن شهر قم نوع برخورد و تسهیلاتی که شورای اسلامی شهر قم به هتل و مراکز اقامتی ارائه می دهد متفاوت از تسهیلاتی است که به کاربری های تجاری ارائه می شود.

رییس شورای اسلامی شهر قم با اشاره به برخی اقدامات مجموعه مدیریت شهری در افزایش ماندگاری زائران و مسافران تاکید کرد: با راه اندازی باغ پرندگان، تله سیژ و

سایر مراکز تفریحی ماندگاری مسافران در قم در حال حرکت به سمت مطلوبیت است.

وی با اشاره به فقر فضای سبز در منطقه ۶ شهرداری قم گفت: برای توسعه فضای سبز شهری در این منطقه اعتباراتی در بودجه سال جاری در نظر گرفته شده است و امید می رود بخشی از این کمبود جبران شود.

اسلامی با اشاره به مصوبات سفر رییس جمهوری به قم در حوزه مجموعه مدیریت شهری در دی ماه سال گذشته، عنوان کرد: یکی از اعضای شورای اسلامی شهر عضو کارگروه پیگیری مصوبات سفر است و مصوبات در حوزه شهرداری قم از این طریق بصورت دقیق تر دنبال می شود.

درخواست از شهردار قم برای ادامه خدمت تا یکسال آینده

اسلامی در ادامه با اشاره به ادامه کار شهردار قم، اظهار داشت: شورای شهر در این زمینه معتقد است اگر تغییر قرار است اتفاق بیفتد باید فرد قوی تر سکاندار این منصب شود و به همین منظور شورای شهر قم از شهردار کنونی قم درخواست کرده تا یک سال دیگر نیز مشغول خدمت رسانی در شهرداری قم باشد چراکه سیدمرتضی سقائیان نژاد تا یک سال دیگر بازنشسته می شود.

وی گفت: هم اکنون شورای اسلامی شهر قم در حال بررسی گزینه هایی توانمند برای شهردار آینده قم است و در صورتی که فرد مناسبی در این خصوص نظر شورا را جلب نکند شورای شهر به دنبال دریافت برخی تشریفات و مجوزات از نهادهای بالادست برای ادامه کار با شهردار کنونی با وجود ورود وی به سن بازنشستگی را دنبال خواهد کرد.

استاندار در نشست هم‌اندیشی با روسای دانشگاه‌ها و مراکز علمی قم:

تعداد دانشجویان دانشگاه‌های قم نباید فراتر از ظرفیت باشد

استاندار قم، تجمیع دانشگاه‌ها را برای رفع مشکل‌های موجود در این مراکز مورد توجه قرار داد و گفت: برای جلوگیری از به‌وجود آمدن مطالبه‌های صنفی، تعداد دانشجویان دانشگاه‌ها نباید از ظرفیتی که وزارت علوم مشخص کرده فراتر رود.

سید محمدتقی شاهچراغی روز شنبه در نشست هم‌اندیشی با روسای دانشگاه‌ها و مراکز علمی قم، در تالار امام جواد (ع) استانداری اظهار کرد: بخشی از نشاط دانشگاه‌ها به وسیله تشکل‌ها تحقق پیدا می‌کند.

وی با اشاره به نقش تشکل‌ها در برپایی کرسی‌های آزاد اندیشی در دانشگاه‌ها گفت: اگر مسائلی در دانشگاه‌ها وجود دارد، تشکل‌ها باید وارد عرصه شوند، مسائل مختلف مطرح، و به دور از سیاه‌نمایی و اهانت به یکدیگر و در یک فضای آرام و منطقی محل مباحثه قرار بگیرد.

راه‌اندازی تشکل‌های دانشجویی در استان محدودیتی ندارد

استاندار قم با تاکید بر اینکه به تشکل‌های دانشجویی به‌ویژه در مباحث عمومی مانند حجاب و عفاف نگاه امنیتی نداریم خاطرنشان کرد: موضوع حجاب و عفاف یک ضرورت است، ولی متحدالشکل بودن حجاب در دانشگاه‌ها ضروری نیست، این مساله در قانون تعریف شده و مسئولان دانشگاه‌ها و معاونان فرهنگی و آموزشی نیز باید به آن توجه کنند.

وی با بیان اینکه برای ایجاد تشکل‌های دانشجویی در استان هیچ محدودیتی قائل نیستیم گفت: تمامی تشکل‌های دانشجویی در چارچوب ضوابط خاص و مشخص مانند تصویب شورای فرهنگی عمومی، دستور نهاد نمایندگی رهبری در دانشگاه‌ها و یا تصمیم رئیس دانشگاه امکان فعالیت دارند.

وی در بخش دیگری از سخنان خود اهمیت مطالبه‌های صنفی دانشجویان را مورد توجه قرار داد و گفت: استانداری قم برای پیگیری مطالبه‌های دانشجویان از طریق وزارت علوم، تحقیقات و فن‌آوری آمادگی کامل دارد.

پذیرش دانشجو باید مطابق با امکانات دانشگاه‌ها باشد

شاهچراغی خوابگاه دانشجویی و غذاخوری را از موضوع‌های کلیدی و اساسی در دانشگاه‌ها ذکر کرد و گفت: ما به تامین خوابگاه مناسب برای دانشجویان اصرار داریم و از موضع حاکمیتی نیز ورود پیدا می‌کنیم و در برابر تغییر کاربری خوابگاه‌های دانشجویی و زمین‌هایی که برای این امر واگذار شده هم ایستادگی می‌کنیم

استاندار قم همچنین ارتباط مستمر دانشگاه‌ها با حوزه معاونت سیاسی امنیتی اجتماعی استانداری را ضروری خواند و یادآور شد: در دوران کرونا مشکل‌هایی ایجاد شده و ذائقه‌ها و خواسته‌ها و همچنین جنس ورود به دانشگاه‌ها در مقایسه با گذشته تغییر کرده، مسئولان دانشگاه‌ها باید در خصوص این مسائل با معاونت سیاسی استانداری رایزنی داشته باشند، تا در استان و یا در صورت نیاز در سطحی ملی پیگیری شود.

شاهچراغی همچنین با بیان اینکه پذیرش دانشجو باید مطابق با امکانات دانشگاه‌ها باشد بیان داشت: نباید صرفا برای حل مشکل‌های اداری دانشگاه اقدام به پذیرش دانشجو کنیم.

وی در ادامه موضوع تجمیع دانشگاه‌ها را برای رفع مشکل‌های موجود در این مراکز مورد توجه قرار داد و بیان کرد: برای جلوگیری از به‌وجود آمدن مطالبه‌های صنفی، تعداد دانشجویان دانشگاه‌ها نباید از ظرفیتی که وزارت علوم مشخص کرده فراتر رود.

شهردار قم مطرح کرد؛

انتقاد از عدم تکمیل بخش های اصلی یک مرکز فرهنگی

شهردار قم با تأکید بر لزوم تدوین برنامه جامع در حوزه فرهنگ گفت: متأسفانه مراکزی در قم داریم که به‌عنوان بستر اصلی ترویج فرهنگ ایثار و شهادت می تواند عمل کند و در شهر قم رهاشده و بارها صحبت کردیم که این مکان و مکان ها نیاز به‌ردیف بودجه مجزا داشته و با اینکه شهرداری میلیاردها در محوطه پیرامونی این مجموعه‌ها هزینه کرده، اما یا بخش‌های اصلی آن هنوز راه‌اندازی نشده است و یا بهره میدانی در این زمینه برده نمی شود.

دکتر سید مرتضی سقائیان‌نژاد در دیدار با رئیس ستاد کنگره شهدای استان قم با تأکید بر لزوم توجه و استفاده از نمادهای مرتبط با فرهنگ ایثار و شهادت در فضاسازی شهر اظهار داشت: باید با گسترش خانه موزه شهدا، این اماکن به کانون‌های فرهنگی شهر تبدیل شود و علاوه بر سبک زندگی و معارف ۸ سال دفاع مقدس مسائل و چالش‌های دیگر فرهنگی نیز برای جوانان تبیین شود.

وی در توضیحاتی به بهره‌برداری از خانه موزه شهیدان زین‌الدین در سال گذشته و برنامه‌های سال جاری شهرداری قم برای احداث دیگر خانه موزه شهدا اشاره کرد و افزود: در این حوزه کارهای زیادی می‌توان انجام داد و هنوز به بسیاری از مسائل حوزه جنگ نپرداخته‌ایم، درحالی‌که در دنیا بسیار زیاد و همه‌جانبه به این‌گونه موضوعات پرداخته و موزه‌های بزرگی دارند که روایتگر تاریخ و جنگ آن کشور است. شهردار قم یکی از چالش‌های کار فرهنگی در شهر قم را عدم تقسیم‌کار دانست و تصریح کرد: متأسفانه مراکزی در قم داریم که به‌عنوان بستر اصلی ترویج فرهنگ ایثار و شهادت می تواند عمل کند و در شهر قم رهاشده و بارها صحبت کردیم که این مکان و مکان ها نیاز به‌ردیف بودجه مجزا داشته و با اینکه شهرداری میلیاردها در محوطه پیرامونی این مجموعه‌ها هزینه کرده، اما یا بخش‌های اصلی آن هنوز راه‌اندازی نشده است و یا بهره میدانی در این زمینه برده نمی شود.

دکتر سقائیان‌نژاد اقدامات شهرداری را در حوزه ایثار و شهادت مطرح کرد و گفت: شهرداری ۳۲ خدمت در زمینه ترویج فرهنگ فداکاری، ایثار و شهادت دارد که ساخت سردیس و یادمان شهدا، نام‌گذاری خیابان‌ها و معابر به نام شهدا، ساخت بوستان‌ها و ایجاد خانه موزه شهدا و همکاری در تجهیز و محوطه‌سازی باغ‌موزه انقلاب اسلامی و دفاع مقدس بخشی از کارهای شهرداری در این حوزه بوده اما به‌تنهایی نمی‌توانیم در این زمینه تأثیرگذار باشیم. وی بخشی از برنامه‌های سازمان فرهنگی هنری ورزشی شهرداری را در حوزه ایثار و شهادت دانست و تأکید کرد: در این سازمان برای ترویج فرهنگ ایثار و شهادت هرسال برنامه‌های ویژه‌ای اجرا می‌شود و ردیف بودجه خاصی دارد. وی توجه به مسائل فرهنگی را نیازمند بودجه‌ای مستقل دانست و خاطرنشان کرد: بدون برنامه و بودجه نمی‌توانیم توقع اتفاقات خوبی در حوزه فرهنگ داشته باشیم و برای هر حرکت فرهنگی در شهرداری اتاق فکر تشکیل و برنامه‌ریزی جامعی تدوین می‌شود تا تمام جوانب آن اندیشیده می‌شود. دکتر سقائیان‌نژاد تدوین طرح جامع در حوزه فرهنگ را الزامی خواند و بیان کرد: تشکیل کمیته فرهنگی بین تمام دستگاه و نهادهای متولی در کنار تدوین طرح جامع فرهنگی نخستین و مهم‌ترین حرکت در حوزه فرهنگ بوده و بدون این دو اتفاق نمی‌توانیم توقع نتیجه‌ای مطلوب را در طولانی‌مدت داشته باشیم. وی ادامه داد: باید تمام دستگاه‌های فرهنگی و اجرایی به میدان بیایند زیرا شهرداری به‌تنهایی نمی‌تواند در این حوزه ورود کرده و بار سایر نهادها را بر دوش بگیرد، همچنین از صداوسیما انتظار همکاری بیشتری در حوزه فرهنگ ایثار و شهادت را داریم تا اقدامات انجام‌شده به‌درستی اطلاع‌رسانی شود.

نامحرمانه

◄ آخرین وضعیت کرونا در استان قم

رییس دانشگاه علوم پزشکی قم گفت: در حال حاضر هفت نفر از بیماران مبتلا به کرونا که در مراکز درمانی استان بستری هستند، بدحال می‌باشند. به گزارش عصر شنبه روابط عمومی دانشگاه علوم پزشکی قم، مهدی مصری با اشاره به آخرین وضعیت کووید۱۹ در قم، افزود: در ۲۴ ساعت منتهی به دهم اردیبهشت‌ماه ۱۴۰۱، ۳۰ بیمار با علایم ابتلا به کرونا به‌صورت سرپایی پذیرش که از این تعداد ۱۴ نفر بستری شدند.وی اضافه کرد: در حال حاضر ۹۸ بیمار مشکوک با علایم ابتلا به کرونا در بیمارستان بستری هستند.وی گفت: در ۲۴ ساعت منتهی به دهم اردیبهشت‌ماه ۱۴۰۱، فوتی ناشی از کرونا اعلام نشده است.مصری بیان کرد: در این مدت از ۶۵ نفر تست کرونا گرفته که ۹ مورد مثبت گزارش شد.به گفته وی، مجموع واکسن تزریق شده کرونا در استان قم یک میلیون و ۸۵۲ هزار و ۷۱۹ دُز است. وضعیت کرونایی قم که از روز هشتم بهمن‌ماه به رنگ قرمز و از روز ششم اسفندماه به رنگ نارنجی درآمده بود، از بیست و هشتم اسفندماه به رنگ زرد تغییر کرد.

◄ ساعت رسمی کشور از سال آینده تغییر نمی‌کند

نمایندگان مجلس شورای اسلامی مصوب کردند که قانون تغییر ساعت رسمی کشور مصوب ۳۱ مردادماه ۱۳۸۶ مجلس نسخ شده و به قبل از این قانون بر گردد. به گزارش ایرنا، در جلسه علنی روز شنبه مجلس شورای اسلامی، گزارش کمیسیون اجتماعی در مورد رفع ایرادات شورای نگهبان به طرح تغییر ساعت رسمی کشور در دستور کار صحن علنی مجلس قرار گرفت و نمایندگان با ۱۵۱ رای موافق ایراد شورای نگهبان به این طرح را رفع کردند.بر اساس ماده واحده این طرح، قانون تغییر ساعت رسمی کشور مصوب ۳۱ مرداد ماه ۱۳۸۶ مجلس شورای اسلامی نسخ می گردد و ساعت رسمی کشور به قبل از این قانون برمی گردد.

◄ «عبدالله عبدالله» از افغانستان خارج شد

رئیس پیشین شورای عالی صلح افغانستان در دولت «اشرف غنی»، روزشنبه از این کشور خارج شد.به گزارش بی‌بی‌سی، «عبدالله عبدالله» رئیس پیشین شورای عالی صلح افغانستان که از زمان سقوط حکومت پیشین این کشور در ۱۵ آگوست در کابل بود، روز شنبه از افغانستان خارج شده است. در بیانیه رسمی که در صفحه توییتر وی منتشر شده، عبدالله عبدالله ضمن تبریک عید فطر، سفر شخصی خود به خارج از افغانستان را مورد تأیید قرار داده است.تا کنون مشخص نیست وی به مقصد کدام کشور سفر کرده است، اما سالهاست که خانواده او در هند زندگی می کنند.

◄ تکذیب سفر گروسی به ایران

هیچ برنامه‌ای برای سفر مدیرکل آژانس بین‌المللی انرژی اتمی به ایران تنظیم نشده است. به گزارش ایلنا، نورنیوز نوشت: هیچ برنامه ای برای سفر مدیرکل آژانس بین المللی انرژی اتمی به ایران تنظیم نشده است.امروز برخی کانالهای غیر رسمی در فضای مجازی با انتشار خبری مدعی شدند که رافایل گروسی مدیرکل آژانس بین المللی انرژی اتمی به زودی به ایران سفر خواهد کرد.بر اساس رویه جاری، اطلاع رسانی در مورد تعاملات ایران با آژانس صرفا از طریق سازمان انرژی اتمی انجام می شود و طبیعتا انتشار اخباری خارج از این مسیر قابل استناد نمی باشد.

◄ وزیر کار: می توانیم تا آخر سال فقر را کامل حذف کنیم!

حجت الله عبدالملکی وزیر تعاون، کار و رفاه اجتماعی گفت: یارانه‌ها بر رفاه مردم تاثیر دارد و داریم تلاش می کنیم این سیستم را به گونه‌ای تدوین کنیم تا بهترین اثر یارانه‌ای را داشته باشد و فاصله طبقاتی را کاهش دهد و پیشنهاد خود را در این مورد ارائه دادیم که براساس این پیشنهاد می توانیم ادعا کنیم که تا آخر امسال فقر را با تعاریف جهانی به طور کامل حذف خواهیم کرد.

◄ غیبت مشمولان متأهل بخشیده شد

معاون وظیفه عمومی ناجا گفت: غیبت پشت دفترچه ای تمامی سربازان متأهل که معمولاً سه یا ۶ ماه بود بخشیده شد.سردار تقی مهری عصرروزشنبه در جلسه قرارگاه احضار و اعزام مشمولان غایب خدمت دوره ضرورت در ستاد فرماندهی انتظامی گلستان از وجود ۲۱ میلیون مشمول خدمت سربازی در سطح کشور خبر داد و افزود: در حال حاضر وضع خدمت ۸۵ درصد از مشمولان تعیین تکلیف شده است.

حوادث

دادستان عمومی و انقلاب قم خبرداد:

جزییات دستگیری زن جوان فالگیر با درآمد میلیاردی

دادستان عمومی و انقلاب قم از شناسایی صفحه اینستاگرامی فال‌گیری، رمالی و دعانویسی با گزارش پلیس فتای قم و دستگیری ادمین جوان آن خبر داد و گفت: درآمد و تراکنش مالی صفحه فال‌گیری این متهم در بازه ۹ ماهه مبلغی حدود ۲ میلیارد و ۲۴۵ میلیون تومان بوده است.

حجت‌الاسلام‌والمسلمین حسن غریب دادستان عمومی و انقلاب مرکز استان قم از شناسایی صفحه اینستاگرامی فالگیری، رمالی و دعانویسی با گزارش پلیس فتای قم و دستگیری ادمین جوان آن خبر داد و اظهار داشت: درآمد و تراکنش مالی صفحه فالگیری این متهم در بازه ۹ ماهه مبلغی حدود ۲ میلیارد و ۲۴۵ میلیون تومان بوده است. دادستان عمومی و انقلاب قم، فالگیری، رمالی و طلسم، دعانویسی برای رزق و روزی، کارگشایی، بخت گشایی، ازدواج، جذب و مطیع شدن افراد، بازگشت عشق، فروش مهره مار و انگشتر و حرز را از تبلیغات این صفحه اینستاگرامی عنوان کرد و گفت: با شناسایی و رصد این صفحه، پیج مربوطه مسدود و ادمین آن که خانمی زیر ۳۰ سال بود با نیابت قضایی از شهر کرج احضار و بازداشت شد. این مقام قضایی تصریح کرد: این مدعی دعانویسی و فالگیری با سفارش تبلیغات به بلاگر معروف در خارج از کشور، برای هر بار تبلیغ در صفحه این بلاگر مبلغ دو هزار دلار به حساب او واریز کرده است و از طریق تبلیغات اقدام به جذب بیش از ۳۳۰ هزار دنبال کننده کرده است. غریب، صرف هزینه‌های مالی بیهوده، ایجاد مشکلات اعتقادی، بروز آسیبهای روحی و روانی و آسیبهای اجتماعی و اختلافات خانوادگی را از پیامدهای این گونه مراجعه به دعانویسی و رمالی عنوان کرد و به شهروندان در خصوص شگردهای کلاهبرداری بالاخص در فضای مجازی هشدار داد: از اعتماد به افراد سودجو که تحت عنوان رفع مشکلات، فالگیری و دعانویسی با تبلیغات گسترده و فریبنده و فن بیان بالا و تحریک احساسات اقدام به فریب مخاطبان و کسب منافع مالی می کنند جداً پرهیز نمایند.

فرمانده یگان حفاظت میراث فرهنگی استان قم خبرداد:

دستگیری ۵ حفار غیر مجاز اشیای تاریخی در منطقه تپه بهرام

فرمانده یگان حفاظت میراث‌فرهنگی استان قم از دستگیری باند ۵ نفره حین حفاری غیرمجاز در منطقه تپه بهرام دهستان قمرود خبر داد. سرهنگ فرامرز باگیر اظهار کرد: باهوشیاری عوامل اطلاعات و اقدام به موقع تیم عملیات حوزه بسیج شهید جلالی بخش مرکزی استان قم یک تیم حرفه‌ای حفاری غیر مجاز در منطقه تپه بهرام واقع در ۱۵ کیلومتری روستای احمد آباد دهستان قمرود شناسایی شدند. او ادامه داد: اعضای این باند پنج نفره که به قصد دستیابی به اشیای تاریخی در عمق ۱۰ متری زمین مشغول حفاری بودند ضمن ضبط ادوات و تجهیزات، دستگیر و تحویل مرجع قضایی شدند. فرمانده یگان حفاظت میراث‌فرهنگی قم در پایان از شهروندان خواست تا برای حفظ و صیانت از آثار تاریخی استان در صورت مشاهده هرگونه اقدام مشکوک، مراتب را با شماره‌های ۳۷۷۴۰۴۹۲ و ۳۷۷۳۸۱۹۹ به فرماندهی یگان حفاظت اداره کل میراث‌فرهنگی قم و یا با شماره تلفن ۱۱۰ ناجا اطلاع دهند.

معاون توسعه بازرگانی سازمان جهاد کشاورزی استان قم خبرداد:

کشف ۱۵۵ تن کالاهای اساسی احتکار شده در قم

معاون توسعه بازرگانی سازمان جهاد کشاورزی استان قم از کشف ۱۵۵ تن انواع کالاهای اساسی احتکار شده طی بازرسی‌های یک هفته گذشته خبر داد.

حسین علی‌بیگی با اشاره به ضرورت کنترل و نظارت بر بازار و جلوگیری از احتکار کالاهای اساسی گفت: در شرایط کنونی بازرسی‌ها تشدید شده و با هرگونه تخلف و سودجویی طبق قانون برخورد خواهد شد. او با اشاره به فعالیت تیم‌های بازرسی و نظارت سازمان جهاد کشاورزی استان قم گفت: در طول یک هفته اخیر در نتیجه بازرسی‌های صورت گرفته ۷۵ کیسه آرد یارانه‌ای از دو واحد نانوایی، ۹۰ تن روغن در انبار یکی از فروشگاه‌ها، ۵۲ تن شکر، ۸ تن قند و ۵ تن برنج از یک انبار در میدان میوه و تره بار شهید رجایی قم کشف شد. معاون توسعه بازرگانی سازمان جهاد کشاورزی استان قم با بیان اینکه نظارت‌های تیم‌های بازرسی و نظارت سازمان جهاد کشاورزی استان قم ادامه خواهد داشت، گفت: کالاهای کشف شده با همکاری پلیس امنیت تحویل مقامات مسئول شد.

معاون عملیات فرماندهی انتظامی استان قم:

گوسفندهای قاچاق به مقصد نرسیدند

معاون عملیات فرماندهی انتظامی استان قم از توقیف ۲۸ راس احشام قاچاق در جاده قدیم قم - تهران خبر داد. سرهنگ ولی ترابی گفت: مأموران یگان تکاوری ۱۲۲ فرماندهی انتظامی استان قم در قالب طرح برخورد با خودروهای حامل کالای قاچاق در جاده قدیم قم-تهران به یک دستگاه خودروی نیسان آبی مشکوک شده و آن را متوقف کردند. او گفت: ماموران در بازرسی از خودرو ۲۸ راس گوسفند قاچاق را کشف کردند. معاون عملیات فرماندهی انتظامی استان گفت: متهم به همراه پرونده تشکیل شده به مرجع ذیصلاح معرفی شد. به گفته سرهنگ ترابی کارشناسان ارزش این محموله را بیش از یک میلیارد ریال برآورد کردند.