روزنامه امید

شنبه ۲ بهمن ۱۴۰۰ ۱۹ جمادی الثانی ۱۴۴۳ ۲۲ ژانویه ۲۰۲۲ شماره ۵۴۳۸ سال بیست و چهارم ۵۰۰۰ تومان

معاون سیاسی امنیتی و اجتماعی استانداری قم:

رعایت شیوه‌نامه‌های بهداشتی برای مقابله با اُمیکرون ضروری است

معاون سیاسی امنیتی و اجتماعی استانداری قم، با اشاره به خطر اوج‌گیری سویه اُمیکرون بیماری کووید-۱۹ بر ضرورت تداوم رعایت بیش‌ازپیش شیوه‌نامه‌های بهداشتی در راستای مقابله با این بیماری تاکید کرد. احمد حاجی‌زاده روز چهارشنبه در جلسه ستاد

۴

شهردار قم:

امسال ۴۵۰ میلیارد تومان برای مترو قم هزینه شده است

شهردار قم با اشاره به هزینه ۴۵۰ میلیارد تومانی شهرداری قم در پروژه مترو امسال گفت: هنوز تا رسیدن به مرحله تست گرم به ۲۰۰ میلیارد تومان دیگر نیاز داریم که این ارقام بسیار سنگین هستند. - دکتر سید مرتضی سقائیان‌نژاد در جلسه شورای مدیران شهرداری قم که در سالن

۸

مدیرکل حفاظت محیط زیست استان قم:

خشکسالی سال زراعی امسال در ۵۰ سال اخیر بی‌سابقه بوده است

مدیرکل حفاظت محیط زیست استان قم گفت: خشکسالی سال زراعی امسال که تقریبا در ۵۰ سال اخیر بی‌سابقه بوده بر روی محیط زیست تاثیر گذاشت، وضعیت ریزگردها نیز در مقایسه با پارسال بدتر بود. سید رضا موسوی مشکینی روز چهارشنبه در گفت‌وگو با خبرنگاران با اشاره

۴

رییس سازمان صنعت، معدن و تجارت استان قم خبرداد:

پرداخت هشت‌هزار میلیارد ریال تسهیلات رونق تولید

رییس سازمان صنعت، معدن و تجارت استان قم گفت: از ابتدای سال‌جاری تا پایان آذرماه به‌منظور حمایت از فعالان اقتصادی و فراهم کردن بسترهای مورد نیاز برای افزایش سطح تولید و اشتغال استان دربخش‌های تولیدی، حدود هشت‌هزار میلیارد ریال تسهیلات رونق تولید در قم پرداخت شد. محمود سیجانی اظهارداشت: طی ۹ ماه یاد شده بهره‌برداران ۱۲۳ واحد صنعتی فعال درقم برای دریافت تسهیلات به مبلغ ۱۱هزار و ۸۷۰ میلیارد ریال

۸

گزارش از جلسه ای با حضور با صفاترین انسان‌ها؛

تکریم شرافت «حاج ناصرشریفی» در محفل با صفای رزمندگان قمی

۱

دیدار رئیس کل بانک مرکزی با مراجع عظام تقلید درقم مطرح شد:

هرگونه فعالیت ربوی در نظام بانکداری اسلامی حرام است

دکتر صالح آبادی رئیس کل بانک مرکزی روز پنجشنبه ۳۰ دی ماه در سفر به قم با تعدادی مراجع عظام تقلید دیدار و گفتگو کرد.مراجع تقلید در این دیدارها هرگونه فعالیت ربوی در نظام بانکداری اسلامی حرام دانستندو برتقویت ارزش پول ملی و تقویت اقتصاد کشور در سایه شکوفایی تولید تاکید کردند. آیت الله نوری همدانی در دیدار رییس کل بانک مرکزی با تأکید بر قواعد بانکداری بدون ربا گفت: هرگونه فعالیت ربوی در نظام بانکداری

۵

مدیرکل فرهنگ و ارشاد اسلامی استان قم:

قم سومین شهر آپارتمان‌نشین کشور است

۴

با حضور وزیر آموزش و پرورش؛

بزرگ‌ترین مجتمع آموزشی قم افتتاح شد

۲

وزیر اطلاعات:

دغدغه دولت سیزدهم، اصلاح وضعیت معیشت است

وزیر اطلاعات گفت: امروز دغدغه دولت سیزدهم، اصلاح وضعیت معیشت است تا سفره مردم بزرگ‌تر و رنگین‌تر شود. حجت الاسلام‌والمسلمین سید اسماعیل خطیب روز پنجشنبه در مجمع عمومی نمایندگان طلاب و فضلای حوزه علمیه قم در سالن جلسه‌های جامعه مدرسین اظهار داشت: دولت سیزدهم وارث مشکل‌هایی است که از گذشته به ارث رسیده و در کنار آن، دشمنی‌های آمریکا و اسرائیل نیز فشارهای مضاعفی را بر ملت بزرگ ایران تحمیل کرده که دولت تمام تلاش و همت خود را به کار خواهد گرفت تا مشکل‌های مردم حل

۲

آیت‌الله رئیسی در بازگشت از سفر به روسیه:

امیدوارم سفر به روسیه نقطه عطفی برای ارتقای روابط باشد

رئیس جمهور گفت: امیدوارم سفر به روسیه نقطه عطفی برای ارتقای روابط با کشور دوست و همسایه روسیه باشد و مجموعه این روابط به ارتقای سطح امنیت در منطقه و رفع بحران‌های منطقه‌ای و جهانی کمک کند. آیت‌الله سید ابراهیم رئیسی بامداد جمعه در بازگشت از سفر دو روزه به روسیه در گفتگو با خبرنگاران درباره دستاوردهای این سفر گفت: مباحث مطرح شده در این سفر در راستای تحقق اهداف کلان سیاست خارجی جمهوری اسلامی ایران یعنی تعامل حداکثری با کشورهای جهان و به ویژه کشورهای همسو و هم‌پیمان با ایران بود.

۲

خبر

سرپرست معاونت اجتماعی بهزیستی استان قم:

اورژانس اجتماعی قم ۸۵۰ مداخله تخصصی را انجام داد

سرپرست معاونت اجتماعی بهزیستی استان قم گفت: از ابتدای سالجاری تا پایان آذرماه تیم‌های سیار اورژانس اجتماعی استان بیش از ۸۵۰ مورد مداخله تخصصی را در ارتباط با گروه‌های هدف امور آسیب‌دیدگان انجام دادند.

علیرضا محمدی در گفت وگویی اظهار داشت: کارشناسان مستقر در مرکز اورژانس اجتماعی استان به صورت شبانه روزی، پاسخگوی تماس‌های برقرار شده از سوی مردم با سامانه ۱۲۳ هستند.

او افزود: مراکز اورژانس اجتماعی از جمله مراکز تخصصی بهزیستی بوده که در زمینه آسیب‌هایی همچون کودک آزاری، همسرآزاری، اختلاف‌های خانوادگی، سالمندآزاری، معلول آزاری و خودکشی به ارایه خدمات مددکاری، روانشناسی، مداخله و ارجاع، به مردم می‌پردازد و عموم همشهریان می‌توانند ازطریق تماس باشماره ۱۲۳ از خدمات رایگان مراکز اورژانس اجتماعی بهره‌مند شوند.

محمدی افزود: بر اساس بررسی صورت گرفته اختلاف‌های حاد خانوادگی، کودک آزاری و همسر آزاری عمده‌ترین دلایل تماس با اورژانس اجتماعی قم در این مدت بوده است.

وی خاطرنشان کرد: افرادی که مورد خشونت و یا آزار قرارگرفته باشند، از سوی مددکاران و کارشناسان اجتماعی مورد حمایت قرار می‌گیرند و برای توانمندسازی فرد و خانواده وی، آموزش‌های لازم برای اشتغال‌زایی و مهارت‌افزایی ارایه می‌شود.

وی یادآور شد: شناسایی آسیب‌های اجتماعی شایع و در حال شیوع به‌صورت منطقه‌ای و محلی نیز از طریق رصد تماس‌ها و مداخله‌های صورت گرفته انجام می‌شود تا زمینه‌ای برای توانمندسازی افراد در معرض آسیب و آسیب‌دیده اجتماعی و بازگشت آن‌ها به زندگی سالم باشد.

آگهی مناقصه عمومی (نوبت دوم)

منطقه ویژه اقتصادی سلفچگان قم

منطقه ویژه اقتصادی سلفچگان قم در نظر دارد **بهره برداری و نگهداری تاسیسات شبکه آبرسانی** خود را به مدت یکسال از طریق برگزاری مناقصه به اشخاص حقوقی واگذار نماید.

شرکت های واجد شرایط می توانند جهت دریافت اسناد مناقصه از تاریخ انتشار آگهی نوبت اول به مدت ۷ روز به آدرس سه راهی سلفچگان، کیلومتر سه جاده اصفهان، منطقه ویژه اقتصادی سلفچگان به دبیر خانه مراجعه نمایند.

امور اداری

گزارش از جلسه ای با حضور با صفاترین انسان‌ها؛

تکریم شرافت «حاج ناصرشریفی» در محفل با صفای رزمندگان قمی

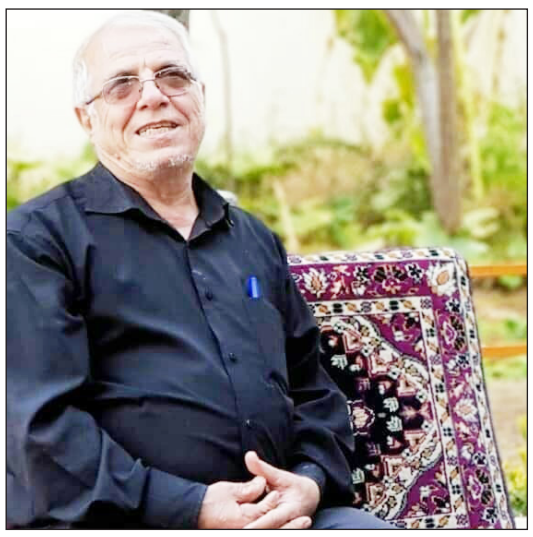

دلتنگی بهانه نمی خواهد؛ مراسم هفتم و چهلم و سالگرد نمی خواهد؛ وقتی دلها تنگ می شود، فقط و فقط به فکر دوست و رفیقی می افتیم که نزدیک شدن به او آراممان می کند؛ همین دلتنگی بود که شب گذشته رزمندگان دوران دفاع مقدس را در منزل مرحوم حاج ناصر شریفی دور هم جمع کرد؛ حتما این دوستان قدیمی حاج ناصر با خودشان گفته بودند، اگر حاج ناصر خودش نیست، و دلمان برای خندیدن های مهربانانه او و اخلاص و شرافت او تنگ شده، اما بهترین جایی که می توانیم کمی بوی حاج ناصر را استشمام کنیم و کمی از دلتنگی بیرون بیاییم، منزل این دوست مهربان مان است؛ اما غافل از این که خانه حاج ناصر شریفی رفتن و دیدن جای خالی او و به یاد آوردن مهمان نوازی های مخلصانه او، دلتنگی را هزار برابر و بغض را به گلوها آورد؛ چه آنکه چند نفری که در این مراسم پشت تریبون رفتند و صحبت کردند، بغض در صداهای شان و اشک در چشمان شان دیده می شد.

حاج ناصر شریفی از فرماندهان لشگر ۱۷ علی بن ابیطالب(ع) قم در دوران هشت سال دفاع مقدس و از همرزمان شهید بنیادی، شهید زین الدین، شهید دل آذر و...، مرادماه سال ۱۴۰۰ بر اثر ابتلا به بیماری کرونا به یاران شهیدش پیوست.

او علاوه بر این که در تمام ۸سال جنگ تحمیلی، در جبهه ها حضور داشت، در سال های پس از دفاع مقدس هم بیکار ننشست و با حضوری فعال در عرصه ورزش فوتبال و فوتسال، بسیار اثرگذار شد تا حدی که به او لقب پدر فوتسال قم را دادند.

اخلاق بسیار خوب، مهربانی های صادقانه، ایثار و فداکاری برای حل مشکلات مردم، پشتیبانی از مظلوم، شجاعت، خانواده دوستی و ...، از ویژگی های بارز حاج ناصر شریفی (رحمت الله علیه) بود که هنوز در خاطره دوستان و نزدیکانش باقی بماند.

در این جلسه پیشکسوتان دفاع مقدس حاج مجتبی کردعلی، حاج حسین عروج، حاج محسن موحدی، حاج مهدی کربلایی، حاج باقر نیک سخن، حاج علی حاجی زاده و حاج یدالله حسینی از همرزمان نزدیک مرحوم حاج ناصر شریفی و همچنین آقایان مهدی پاک و صادق چهرقانی از فعالان ورزشی و رسانه ای دوستان بعد از جنگ حاج ناصر، دقایقی به ذکر خاطرات و کارهای آن مرحوم پرداختند.

***ثابت قدمی حاج ناصر در راه آرمان شهیدان**

حاج مجتبی کردعلی در سخنانی اظهار داشت: بعد از دوران دفاع مقدس، شرایط ظاهری از جمله تیپ و قیافه بسیاری از رزمندگان تغییر کرد اما خوشبختانه بسیاری از ما، اعتقادات مان و آرمان های والایی که به آن ها اعتقاد داشتیم تغییر نکرد و مصداق این ثابت قدمی در راه آرمان های والا، حاج ناصر شریفی (رحمت الله علیه) بود.

***دفاع از مظلوم ویژگی بارز حاج ناصر**

حاج حسین عروج هم در این جلسه با بیان این که در کل دوران زندگی ام، فقدان دو نفر برایم بسیار سخت بود، گفت: شهادت شهید بنیادی و همینطور رحلت حاج ناصر شریفی، برایم بسیار سخت بود و همچنان تأثر دارم.

این رزمنده دوران دفاع مقدس با بیان این که به نظر من بزرگترین ویژگی حاج ناصر شریفی، دفاع از مظلوم بود که از روحیه مهربانی او سرچشمه می گرفت، یادآور شد: یادم می آید که در دوران جنگ، شایعه ای دروغ در خصوص شهید بزرگوار محمد بنیادی ایجاد شده بود که حاج ناصر را بسیار ناراحت کرد و او می خواست به سراغ شهید زین الدین رفته و از او بابت این شرایط گلایه تند کند که خود شهید محمد بنیادی جلوی او را گرفت و گفت سوءتفاهمی بود که برطرف می شود.

***ظاهر اجتماعی و باطن عاطفی حاج ناصر**

حاج مهدی کربلایی، از دیگر دوستان نزدیک و همرزم مرحوم حاج ناصر شریفی هم در سخنانی تأکید کرد: حاج ناصر یک ظاهر اجتماعی داشت و یک باطن عاطفی؛ به این معنی که اگر در ظاهر شاید تند و صریح بود و شاید در برخی اوقات خیلی زود ناراحت می شد و ناراحتی خودش را هم بیان می کرد، اما در باطن و در قلب و دل خود، از هیچ کس کینه به دل نمی گرفت و بسیار مهربان و دلسوز بود.

***نقش اساسی حاج ناصر در ساماندهی لشگر ۱۷**

حاج باقر نیک سخن هم در سخنانی یادآور شد: حاج ناصر شریفی اگر چه هیچ گاه مسئولیت مستقیم در جنگ و جبهه نمی گرفت، چون خودش می گفت من آزادتر که باشم بهتر خدمت می کنم، اما نقش اساسی در ساماندهی لشگر ۱۷ علی بن ابیطالب(ع) داشت و شاید بتوان گفت ساماندهی لشگر قم مدیون او بود؛ و بسیاری فرمانده گردان ها و فرمانده دسته ها با نظر او انتخاب می شدند.

***وفاداری حاج ناصر به رفقا**

حاج علی حاجی زاده هم در سخنان کوتاهی، شخصیت عاطفی حاج ناصر شریفی را مورد اشاره قرار داد و گفت: او نسبت به دوستان و خانواده بسیار مهربان و وفادار بود و برای انجام کارهای آنان، هر کاری می کرد.

***گریه های حاج ناصر در نماز شب**

حاج محسن موحدی هم در این جلسه با بیان این که اخلاق خوب، خنده روبی و شوخ طبعی حاج ناصر شریفی خاطره ای خوب برای همه دوستانش باقی گذاشت، گفت: حاج ناصر ضمن صریح و رک بودن برای گفتن نظرات قلبی خود، اما از هیچ کس کینه ای به دل نمی گرفت؛ یعنی برای اظهار نظراتش ارزش قائل بود، اما برای فرد مخالف خودش هم احترام قائل بود.

این رزمنده هشت سال دفاع مقدس با بیان این که حاج ناصر شریفی عاشق و دلباخته اهل بیت(ع) بود، به ذکر خاطراتی از حاج ناصر شریفی در دوران دفاع مقدس پرداخت و گفت: حاج ناصر شریفی در دوران دفاع مقدس هم همان قدر شوخ و گرم بود، اما در روضه های اهل بیت(ع) و یا در نمازهای شب، آنچنان گریه می کرد، که ما تعجب می کردیم که این همان ناصرشوخ طبع چند ساعت پیش است؟

***مدیریت حاج ناصر و درسی که آموخت**

مهدی پاک از فعالان ورزشی و اجتماعی استان قم که سالیان سال در کنار حاج ناصر شریفی تیم های فوتسال فعال قم را مدیریت می کردند هم در این مراسم با بیان این که حاج ناصر یک دوست واقعی برای همه مردم بود، گفت: در طول سال هایی که افتخار همراهی حاج ناصر را داشتم، جز اخلاص از او ندیدم؛ اکنون که از دنیا رفته می توانم این خاطرات را بگویم؛ حاج ناصر جهیزیه های فراوانی برای عروسان نیازمند فراهم می کرد و به من که همیشه در کنار او بودم تأکید داشت که حتی خانواده ام و پسرانم از این کارها مطلع نشوند؛ او برای تهیه دارو برای بیماران نیازمند تلاش داشت و کارهای خیر زیادی داشت که واقعا خیلی ها از آن مطلع نیستند.

این فعال اجتماعی استان قم در ادامه با ذکر خاطره ای از نحوه اثرگذاری حاج ناصر شریفی در ورزش استان قم، گفت: من بارها در دانشگاه و بیرون دانشگاه، در کلاس های مدیریت شرکت کردم و کتاب هایی در این زمینه مطالعه کردم، اما نکته ای که از حاج ناصر شریفی در بحث مدیریت یاد گرفتم، از همه آن آموزه ها برتر و بهتر بود؛ یک بار حاج ناصر شریفی تصمیم به بستن قرار داد چند میلیونی با بازیکنان نوجوان فوتسال قم گرفت؛ البته که من بعنوان سرپرست باشگاه به این تصمیم او اعتراض کردم که کسی با نوجوانان با این قیمت قرار داد نمی بندد و ضمن این که این کار باعث ایجاد مشکلات مالی برای باشگاه می شود، حرف و حدیث های زیادی را هم برای من و شما ایجاد می کند؛ که او در پاسخ به اشکالات من گفت، وقتی ما با این نوجوانان مستعد، قرارداد ببنیدم، به آن ها شخصیت داده ایم و این شخصیت دادن، خودش را در زمین بازی نشان می دهد؛ و در ادامه از من پرسید، آیا تا به حال با خدا معامله کردی؟ گفتم نه؛ گفت بیا و در این مورد با خدا معامله کن و هر مشکل و حرف و حدیثی را هم به جان بخر؛ و امروز که سال ها از بستن قرارداد با آن نوجوانان گذشته، می بینیم که اکثر قریب به اتفاق آنان از بزرگان فوتسال ایران و آسیا شدند.

***مهربانی خاص حاج ناصر**

صادق چهرقانی از فعالان رسانه ای استان قم نیز در این مراسم، با بیان این که حاج ناصر شریفی فقط متعلق به همرزمان خودش نیست و به نسل های بعد از خودش هم تعلق دارد، گفت: صداقت، اخلاص، مهربانی و پای کار مردم بودن، از ویژگی های بارز مرحوم حاج ناصر شریفی بود که هر کس با او روبرو می شد، به آنها پی می برد.

این فعال رسانه ای با بیان این که حاج ناصر شریفی مصداق بارز جذب حداکثری و دفع حداقلی بود، افزود: حاج ناصر شریفی همواره دغدغه مردم را داشت و سعی داشت در مقابل کم کاری برخی از مسئولان تذکر دهد، اما همواره تأکید داشت که باید این مشکلات را بگوییم و حافظ و نگهدار کشورمان باشیم و نگذاریم راه شهدا فراموش شود؛ او در عین صراحت کلام، بسیار مهربان بود و نمی گذاشت حتی یک نفر از دست او ناراحت باشد.

***حاج ناصر برای کار خیر انتظار تشکر و قدردانی نداشت**

حاج یدالله حسینی رفیق و همرزم مرحوم حاج ناصر شریفی و مسئول هیئت خادم الشهدای قم هم در سخنانی که همراه با بغض و گریه همراه بود گفت: حاج ناصر پشت دوست و رفیقش بود و برای انجام کار مردم وقت، انرژی و حتی آبرو می گذاشت و هزینه می کرد؛ حاج ناصر مصداق بارز آیه ۹ سوره انسان است که برای انجام کارهای خیر خود برای مردم و دوستان، انتظار تشکر و قدردانی نداشت و اجر خود را از خداوند طلب می کرد.

مسئول هیئت خادم الشهدای قم با بیان این که حاج ناصر شریفی با وجود تمام گلایه هایی که نسبت به برخی مسئولین و عملکردشان داشت و آن ها را با صراحت و تندی تمام هم می گفت، اما همواره دلسوز نظام جمهوری اسلامی و پاسدار آرمان های والای آن بود، گفت: ما باید به پیروی از حاج ناصر شریفی، پشتیبان نظام جمهوری اسلامی ایران باشیم تا انشاالله این پرچم را که با خون هزاران هزار شهید سرپا ایستاده، به دست حضرت بقیة ا...(عج) برسانیم.

روح الله شریفی فرزند حاج ناصر نیز با ذکر خاطره کوتاه از پدر، از حاضرین در این مراسم تشکر کرد و جلسه با روضه خوانی حاج حسن پاکزمان به مناسبت ایام وفات حضرت ام البنین(س) و توسل به حضرت ابوالفضل العباس(ع) خاتمه یافت.

گزارش / صادق چهرقانی

سرمقاله

روسیه ستیزی بی معناست

غلامحسین اسلامی فرد*

کوبیدن بر طبل روسیه ستیزی نه تنها نمی تواند مصالح ایران را تامین کند. بلکه کشور را از رسیدن به شرایط پایدارتر اقتصادی و سیاسی باز می دارد.

۱.انقلاب اسلامی ایران در قالب نهضتی با بنیان های اسلامی در آغاز سال ۱۳۴۲ خورشیدی راهی را آغاز کرد که در بهمن ۱۳۵۷ با شعارهایی روشن و اهدافی مشخص به بار نشست. نه شرقی نه غربی جمهوری اسلامی راهی بود که از عمق منطق راهبردی انقلاب برخاست. این شعار در زمانه ای در ایران، منطقه و جهان طنین انداز شد که ایدئولوژی کمونیسم در شرق و ایدئولوژی لیبرالیسم در غرب حاکمیت داشت انقلاب اسلامی توانست در آیینه سیاست خارجی جمهوری اسلامی ایران بازتاب پیدا کند. بیش از بیست سال پس از آغاز نهضت اسلامی ایرانیان به رهبری حضرت امام خمینی راه شرق و کمونیسم فروپاشید اما غرب راه خود را ادامه داد و به رهبری آمریکا عرصه را در نظام بین الملل برای خود خالی دید.

۲.پس از شکست پروژه تجاوز بعثی ها به خاک ایران و ضربه به نهال نوپایی که نه شرقی و نه غربی را سرلوحه رای و فکر خود قرار داده بود. غربی ها متوجه شدند که تلاش های امام خمینی و ملت ایران به بار نشسته و انقلاب اسلامی نه تنها دارای بدنه ای تنومند شده بلکه بذر اسلام خواهی و هویت طلبی را در منطقه خاورمیانه نیز پراکنده است. در دهه های پس از پیروزی انقلاب مسیر و راه این شعار نه تنها ادامه داشته بلکه با قوت هر چه بیشتری منطق و حقانیت خود را در چهل و اندی سال گذشته به جهانیان ثابت کرده است.

۳. با برهم خوردن معادله شرق و غرب و تک قطبی شدن جهان کنونی و نظام بین الملل نمی توان بر سبیل همان مصادیق سیاست خارجی ایران را پیش برد. صحنه تغییر کرده است. کشور روسیه به عنوان بازمانده اتحاد جماهیر شوروی اکنون مصداق شرق تزاری نیست. جمهوری اسلامی ایران می تواند با تکیه بر حکمت، هوشمندی و بهره مندی از فرصت های پیش آمده بازیگری فعال و با نفوذ در صحنه بین الملل باشد.

۴. جمهوری اسلامی ایران با برخورداری از نفوذ و توان سیاسی، نظامی، اقتصادی و فرهنگی خویش می تواند در ارتباط به قدرت های جهانی چون روسیه و چین مسیری را انتخاب کند که در آن آمریکا به چالش کشیده می شود. اکنون همزمان با مذاکرات رفع تحریم در وین نباید بر اساس منطق گذشته که همه توان و ظرفیت کشور را برای جلب نظر آمریکا و سه کشور اروپایی هزینه کرد عمل کند. روسیه برای رسیدن به خواسته های به حق جمهوری اسلامی ایران در رفع تحریم های ظالمانه می تواند موثر باشد. روابط اقتصادی و فرهنگی ایران و روسیه ظرفیت های بسیار بالایی دارد که بهره مندی از این ظرفیت ها را چه برجام به نتیجه برسد و چه به نتیجه نرسد نمی توان معطل گذاشت. آمریکا و سه کشور اروپایی به ایران و جهان ثابت کردند بر هیچ عهدی پایبندی ندارند و ایران اسلامی نیز بر پایه همین تجربه تلخ که از سال ۱۳۹۶ ضربات اقتصادی به کشورمان وارد کرده دریافته که باید راه دیپلماسی اقتصادی و گسترش مناسبات با کشورهای منطقه و قدرت های آسیایی را تا آنجا که امکان دارد تقویت کند.

۵. بر اساس چنین راهبردی دولت سیزدهم با تمام توان کوشیده است تا هم با همسایگان و هم با قدرت هایی چون روسیه و چین فارغ از نتیجه میدان مذاکرات هسته ای حرکت کند. اکنون فرصتی تاریخی برای ایران به وجود آمده تا با گسترش روابط با روسیه هم به توافق خوب در برجام نزدیک تر شود و هم اینکه بدون معطلی مسیر دیپلماسی اقتصادی خود را بپیماید و با درک عمیق از منافع ملی و مصالح انقلاب اسلامی به توسعه روابط با آن کشور بپردازد. سفر دکتر رییسی به مسکو نقطه عطفی در مناسبات اقتصادی و همکاری های راهبردی دو کشور به شمار می آید.

۶.در چنین فرصتی کوبیدن بر طبل روسیه ستیزی نمی تواند مصالح ایران را تامین کند. بلکه کشور را از رسیدن به شرایط پایدارتر اقتصادی و سیاسی باز می دارد. نخبگان دانشگاهیان و متخصصان عرصه های بین المللی اقتصادی و فرهنگی بر خلاف برخی فضاسازی های سیاسی می توانند با کمک مشورتی و فکری به دولت در جهت حفظ و بیشینه سازی منافع ملی کشور گام بردارند. جمهوری اسلامی ایران در عرصه های مختلف اثبات کرده است که هیچ گاه استقلال ایران را به هیچ قربانگاهی نخواهد برد. فرصت بدست آمده در گسترش روابط با روسیه را با دقت در تاریخ معاصر و التفات به راهبردها و اهداف نهضت امام خمینی (رض) و رهنمودهای رهبر معظم انقلاب می توان به بهترین نحو دنبال کرد.

یادداشت

آیا سند همکاری ایران و چین، نیاز به تصویب در مجلس دارد؟

محسن پاک آیین*

سند همکاری راهبردی ۲۵ ساله ایران و چین پس از سفر رسمی رئیس جمهور چین به ایران در سال ۱۳۹۴ در دستورکار قرار گرفت و وزرای امور خارجه دو کشور در تاریخ هفت فروردین سال ۱۴۰۰ این سند را تحت عنوان «برنامه جامع همکاری» امضاء کردند.

بر اساس مفاد قانون اساسی جمهوری اسلامی ایران، اگر در معاهدات و قراردادهای بین المللی تعهدی برای کشورمان در مقابل کشورهای دیگر ایجاد شده باشد، باید به تصویب مجلس شورای اسلامی برسد.

اصل ۷۷ قانون اساسی جمهوری اسلامی ایران در این رابطه می گوید:

«عهدنامه‌ها، مقاوله‌نامه‌ها، قراردادها و موافقت‌نامه‌های بین‌المللی باید به تصویب مجلس شورای اسلامی برسد.»

اصل ۱۲۵ قانون اساسی نیز همین موضوع را تاکید می کند:

«امضای عهدنامه‌ها، مقاوله‌نامه‌ها، موافقت‌نامه‌ها و قراردادهای دولت ایران با سایر دولتها و همچنین امضای پیمان‌های مربوط به اتحادیه‌های بین‌المللی پس از تصویب مجلس شورای اسلامی با رئیس جمهور یا نماینده قانونی او است».

اما سند همکاری راهبردی ایران و چین، قرارداد، مقاوله نامه یا عهدنامه نیست بلکه یک «نقشه راه» است و آن گونه که در بخش اهداف سند آمده است «افق بلندمدت روابط در عرصه‌های مختلف برای تحقق مشارکت جامع و راهبردی و ارتقای عملی آن و فراهم ساختن بستری مناسب برای توسعه همه‌جانبه همکاری‌ها در عرصه‌های تجاری، اقتصادی، سیاسی، فرهنگی، دفاعی و امنیتی میان دو تمدن کهن آسیایی» را دنبال می کند.

این سند، وجود اراده های استوار مقامات ارشد دو کشور به منظور افزایش همکاری در زمینه های مختلف آموزشی، پژوهشی، فناوری، اقتصادی، فرهنگی و.... را نشان داده و بیانگر توافقات دوجانبه یا چندجانبه میان طرفین در طول ۲۵ سال آینده است. سند راهبردی ایران و چین، فی نفسه دارای تعهد حقوقی الزام آور نیست و به این معنی است که طرفین نظرات و اهداف مشترک داشته و برای اجرای پروژه های همکاری توافق دارند. لذا این سند یک قرارداد حقوقی و تعهدآور تلقی نمی شود و الزامات لازم را برای تایید در مجلس شورای اسلامی ندارد. البته نمایندگان محترم مجلس باید از مفاد آن آگاه باشند و می توانند در صورت تشخیص، نماینده دولت را برای توضیحات لازم به مجلس دعوت نمایند.

اینکه این سند در سفر آقای دکتر امیرعبداللهیان به چین، وارد مراحل اجرایی شده به این معناست که طرفین با تعریف پروژه‌ها، آمادگی انعقاد قرارداد در حوزه های مختلف را دارند. در این صورت قراردادهای منعقده، باید به تصویب مجلس شورای اسلامی رسیده و پس از تایید شورای نگهبان، تبدیل به قانون شود.

بنا به توضیح آقای دکتر ظریف وزیر امور خارجه وقت، «بر اساس تفسیر حقوقی دولت و شورای عالی امنیت ملی، این سند طبق قانون اساسی و به دلیل ایجاد نکردن هیچ گونه تعهدی، نیازمند تصویب مجلس شورای اسلامی نیست ولی نسخه‌ای از آن برای رئیس مجلس ارسال شده است. انتشار این سند همچون اسناد مشابه، نیازمند توافق هر دو طرف امضاءکننده است و عدم انتشار عمومی چنین سندهای راهبردی، متداول و معمول است.» ۱۴۰۰/۱/۱۲

با این وصف، اگر چه سند راهبردی ایران و چین، فی نفسه نیاز به تصویب در مجلس ندارد اما تمام قراردادهای منعقده بین دو دولت، در چارچوب این سند، باید پس از تنظیم به تصویب مجلس شورای اسلامی و تایید شورای نگهبان برسد. در عین حال اگر در چارچوب همین سند، قراردادهایی میان بخش های خصوصی و نهادهای غیردولتی این دوکشور منعقد شود، قرارداد بین المللی محسوب نمی شود و نیازی به تبدیل به قانون ندارد. شایان ذکر است که عدم تبدیل سند همکاری راهبردی ایران و چین به قانون، اعتبار و اهمیت آن را کاهش نمی دهد، چرا که این سند نمایانگر اراده دو کشور برای همکاری درازمدت است و طبعا بدون وجود چنین اراده ای، اجرای قراردادهای همکاری، امکانپذیر نیست.

انتظار است در سایه انسجام و همراهی ملی، شاهد پیشرفت در اجرای این سند و تامین منافع ملت های ایران و چین و اعتلای اقتصادی کشور باشیم.

آیت‌الله رئیسی در بازگشت از سفر به روسیه:

امیدوارم سفر به روسیه نقطه عطفی برای ارتقای روابط باشد

رئیس جمهور گفت: امیدوارم سفر به روسیه نقطه عطفی برای ارتقای روابط با کشور دوست و همسایه روسیه باشد و مجموعه این روابط به ارتقای سطح امنیت در منطقه و رفع بحران‌های منطقه‌ای و جهانی کمک کند.

آیت‌الله سید ابراهیم رئیسی بامداد جمعه در بازگشت از سفر دو روزه به روسیه در گفتگو با خبرنگاران درباره دستاوردهای این سفر گفت: مباحث مطرح شده در این سفر در راستای تحقق اهداف کلان سیاست خارجی جمهوری اسلامی ایران یعنی تعامل حداکثری با کشورهای جهان و به ویژه کشورهای همسو و هم‌پیمان با ایران بود.

رئیس جمهور با اشاره به اینکه در این سفر توافق اساسی برای گسترش روابط همه جانبه و پایدار و سودمند بین دو کشور به دست آمد، افزود: بدون تردید توسعه روابط با روسیه به امنیت و رفاه دو ملت کمک خواهد کرد. گسترش همکاری‌های دوجانبه تهران و مسکو حتما برای منطقه و عرصه بین‌الملل امنیت‌ساز خواهد بود.

دکتر رئیسی با بیان اینکه در این سفر همچنین درباره مساله پولی و بانکی بین دو کشور گفتگو داشتیم، اظهار داشت: دو کشور می‌توانند در جهت شکست سلطه دلار بر روابط پولی و بانکی گام بردارند و مبادلات خود را با پول ملی انجام دهند.

رئیس جمهور ادامه داد: همچنین وزیر نفت کشورمان توافقات خوبی با مسئولین انرژی روسیه در حوزه توسعه میادین نفت و گاز داشت.

آیت‌الله رئیسی همچنین تصریح کرد: در حوزه مسایل تجاری بر رفع موانع تجاری و جهش تجارت بین دو کشور توافق شد. در حال حاضر سطح تعاملات تجاری بین دو کشور قابل قبول نیست، لذا دو کشور توافق کردند در گام اول تعاملات تجاری فیمابین را به ۱۰ میلیارد دلار در سال افزایش دهند.

رئیس جمهور خاطرنشان کرد: دو کشور همچنین توافق کردند که ظرفیت‌های کشاورزی و نیز زمینه‌های مناسب مبادلات کالاهای کشاورزی دو طرف را به شکلی دقیق‌تر مورد شناسایی قرار دهند تا بتوانند نسبت به افزایش تبادل کالاهای کشاورزی اقدام کنند. دکتر رئیسی در ادامه با بیان اینکه جمهوری اسلامی ایران از ظرفیت‌های بسیار خوبی در زمینه ترانزیت و حمل و نقل برخوردار است، گفت: در این سفر بر فعال‌سازی کریدور شمال-جنوب توافق شد. این مسیر ترانزیتی مسیر و زمان ترانزیت کالا از روسیه و کشورهای مختلف شمالی ایران را به مناطق جنوبی بسیار کوتاه‌تر خواهد کرد.

رئیس جمهور افزود: در این سفر همچنین گفتگوهای خوبی در زمینه گسترش همکاری‌های دفاعی، هوا-فضا و فضایی انجام شد و مقرر شد وزارت امور خارجه و وزیر نفت به عنوان رئیس طرف ایرانی کمیسیون مشترک اقتصادی اجرای مصوبات و توافقاتی را که بین دو کشور انجام شده تا حصول نتیجه نهایی دنبال کنند.

آیت‌الله رئیسی در ادامه سخنانش اظهار داشت: در زمینه سیاست خارجی اولین نکته‌ای که در گفتگوها مطرح شد، مسأله مواضع و ادراک مشترکی بود که نسبت به تحولات خارجی میان دو کشور وجود دارد. این ادراک مشترک موجب گسترش همکاری بین دو کشور خواهد شد.

رئیس جمهور تصریح کرد: بدون تردید همکاری‌های ایران و روسیه می‌تواند به حل بحران‌های منطقه‌ای و مسایل بین‌المللی و ارتقای امنیت، ثبات، صلح و عدالت کمک کند. به عنوان نمونه تجربه همکاری خوبی که ایران و روسیه در زمینه مبارزه با تروریسم و حفظ امنیت در سوریه داشتند، می‌تواند در حوزه های دیگر از جمله در منطقه قفقاز و بخش‌های دیگر که مورد توافق دو طرف است، تکرار شود.

دکتر رئیسی خاطرنشان کرد: امروز حضور ایران اسلامی در منطقه به عنوان کشوری مستقل و مقتدر، حضوری امنیت ساز است و کشورهای همسایه شاهد بودند که هر جا ایران حضور داشته، به عکس حضور و دخالت بیگانگان که برای منطقه مشکل امنیتی ایجاد کرده، امنیت ساز بوده است.

رئیس جمهور با اظهار امیدواری نسبت به اینکه مباحث مطرح شده در دیدار سه ساعته وی با رئیس جمهور روسیه هر چه سریع‌تر عملیاتی و اجرایی شود، گفت: وزرای امور اقتصادی و دارایی، نفت و وزیر امور خارجه نیز در جریان این سفر نشست‌های مختلفی داشتند و به توافقات خوبی با طرف‌های روسی رسیدند. امیدواریم که این سفر نقطه عطفی برای ارتقای روابط با کشور دوست و همسایه روسیه باشد و مجموعه این روابط به ارتقای سطح امنیت در منطقه و رفع بحران‌های منطقه‌ای و جهانی کمک کند.

وزیر بهداشت:

ایمنی واکسن کرونا محدود است لذا بر دریافت دز سوم آن تاکید می کنیم

وزیر بهداشت، درمان و آموزش پزشکی گفت: ایمنی واکسن کرونا محدود بوده و اینطور نیست که مادام‌العمر اثربخش باشد به همین دلیل بر دریافت دُز سوم آن سه ماه پس از دریافت دُز دوم تاکید داریم.

دکتر بهرام عین‌اللهی روز پنجشنبه در حاشیه برگزاری اجلاس روسای دانشگاه‌ها و دانشکده‌های علوم پزشکی کشور طی گفتگو با خبرنگاران در مشهد افزود: یکی از دلایلی که باعث کاهش چشمگیر مرگ و میرهای ناشی از کرونا در ایران شده افزایش قابل توجه سرعت انجام واکسیناسیون است.

وی ادامه داد: وضعیت ویروس اومیکرون در جهان بسیار بحرانی است و آمریکا و بسیاری از کشورهای اروپایی با درگیری شدید سویه جدید بیماری کرونا مواجه هستند.

وزیر بهداشت، درمان و آموزش پزشکی با بیان اینکه ویروس اومیکرون انتشار بسیار سریعی دارد گفت: مردم برای مبتلا نشدن به این ویروس باید بیش از پیش دستورالعمل‌های بهداشتی را رعایت کنند.

وی افزود: به خاطر مسافرت‌های زیاد ایرانیان به دیگر کشورها و نیز ورود غیرایرانی‌ها به کشور ما، ویروس اومیکرون وارد ایران نیز شده است.

وی در باره اعمال محدودیت‌های جدید برای مقابله با موج احتمالی و ششم کرونا افزود: تصمیم‌گیری در این خصوص با ستاد ملی مقابله با کرونا است اما وزارت بهداشت، درمان و آموزش پزشکی نیز برنامه‌های پیشنهادی خود را در این باره اعلام کرده تا با تکرار مشکلات موج‌های قبلی مواجه نشویم، هرچند که تأکید ویژه ما، رعایت بیش از پیش دستورالعمل‌های بهداشتی و تکمیل واکسیناسیون کرونا و همچنین استفاده از ماسک حتی پس از دریافت هر سه دُز واکسن کرونا است.

وزیر بهداشت، درمان و آموزش پزشکی ادامه داد: این اطمینان خاطر را به مردم می‌دهیم که هر نوع واکسنی که نیاز باشد اعم از داخلی و خارجی، تأمین می‌کنیم، برخی شایعات در فضای مجازی مبنی بر عدم ورود واکسن خارجی به داخل کشور مطرح شده که این را تأیید نمی‌کنیم و معتقدیم هر زمانی که نیاز باشد در این خصوص اقدام خواهد شد، هر نوع واکسنی که مورد نیاز باشد وارد چرخه تزریق می‌شود و هیچگونه محدودیتی در این خصوص وجود ندارد، تاکنون ۱۸۵ میلیون دُز واکسن تهیه کردیم که حدود ۱۵۲ میلیون دُز آن وارداتی بوده و ۳۳ میلیون دُز دیگر هم واکسن‌های داخلی است و این واکسن‌ها تاکنون به ۶۰.۵ میلیون ایرانی تزریق شده است.

وی با بیان اینکه واکسن‌های داخل افزایش خوبی پیدا کرده‌اند گفت: در شروع کار دولت سیزدهم فقط واکسن برکت را داشتیم، اما اکنون واکسن‌های فخرا، پاستور و سینوژن وارد شده و به‌زودی ورود واکسن‌های نورا و رازی را شاهد خواهیم بود و پس از واکسن برکت، پنج نوع واکسن داخلی دیگر هم تأیید شده که این مهم نشان‌دهنده دانش بسیار دانشمندان ایران است که تلاش بسیار خوبی در این مسیر داشته‌اند. در حال حاضر ۸۹ درصد افراد واجد شرایط کشور دُز اول و ۷۹ درصد دُز دوم واکسن کرونا را دریافت کرده‌اند.

دکتر عین‌اللهی افزود: با توجه به اینکه ویروس کرونا مدام در حال جهش است، تولید واکسن داخلی بسیار امیدوارکننده بوده و به همین سبب تولید داخلی اطمینان خاطر بابت مقابله با سویه جدید کرونا ایجاد کرده است.

وی با بیان اینکه هر نوع واکسنی که نیاز باشد، چه داخلی و چه خارجی، تهیه خواهیم کرد و در این خصوص جای هیچگونه نگرانی نبوده و نیست ادامه داد: برخی موارد فقط حرف زده می‌شود، اما ما در عمل نشان دادیم که هر کاری که نیاز باشد بی‌وقفه انجام می‌دهیم و حتی رییس جمهوری هم خود در زمینه واکسیناسیون ورود پیدا کرده است.

وزیر بهداشت، درمان و آموزش پزشکی گفت: مراکز و واکسن به تعداد زیاد در کشور وجود دارد اما مراجعه مردم به‌خصوص برای دریافت دُز سوم بسیار کاهش یافته که باید شاهد سرعت‌بخشی در مراجعات مردم به مراکز واکسیناسیون کرونا باشیم و از آسیب‌های ویروس اومیکرون به‌دور شویم.

آیت‌الله سعیدی در خطبه های نماز جمعه قم مطرح کرد:

استفاده از ظرفیت داخلی و ارتباط با کشورهای همسایه؛ راه حل خنثی سازی تحریم‌ها

خطیب نماز جمعه قم گفت: خنثی‌سازی تحریم‌ها دو راه‌حل دارد که یکی از آن‌ها استفاده از ظرفیت‌های داخلی با نگاه درون‌زا است و راه‌حل دوم بهره‌مندی متناسب، عاقلانه و مدبرانه از ظرفیت کشورهای دیگر (نگاه برون‌نگر) است که هر دو این موارد مورد تأکید رهبر معظم انقلاب بوده است.

آیت‌الله سید محمد سعیدی در خطبه نماز جمعه یکم بهمن ۱۴۰۰ که در مصلی قدس قم برگزار شد، در رابطه با سفر رئیس جمهور به روسیه تصریح کرد: ایران و روسیه در زمینه‌های مختلفی اشتراک منافع راهبردی دارند و این توسعه که مورد تأکید رؤسای جمهور هر دو کشور است بنا بر ملاحظاتی بسیار مهم است.

خطیب نماز جمعه قم، ادامه داد: رهبر معظم انقلاب برای سه گروه کشورهای همسایه، کشورهای مسلمان و کشورهای همسو اولویت توسعه روابط قائل هستند

وی افزود: کشور روسیه، علاوه بر همسایه بودن با ایران با داشتن ۲۵ میلیون مسلمان علاقه‌مند به ایران ظرفیت‌های اسلامی خوبی برای ایجاد روابط دارد همچنین کشور روسیه در بسیاری از مواضع با جمهوری اسلامی ایران همسو است. تولیت آستان مقدس حضرت معصومه (س)، بیان کرد: دلیل دوم برای توسعه روابط میان تهران و مسکو خنثی‌سازی تحریم‌های ظالمانه است.

وی تصریح کرد: خنثی‌سازی تحریم‌ها دو راه‌حل دارد که یکی از آن‌ها استفاده از ظرفیت‌های داخلی با نگاه درون‌زا است و راه‌حل دوم بهره‌مندی متناسب، عاقلانه و مدبرانه از ظرفیت کشورهای دیگر (نگاه برون‌نگر) است که هر دو این موارد مورد تأکید رهبر معظم انقلاب بوده است.

آیت الله سعیدی با اشاره به اینکه ارتباط ما با روسیه می‌تواند تا حدود زیادی تحریم‌ها را خنثی کند، گفت: ما با روسیه منافع و تهدیدات مشترکی داریم که دریای خزر، عراق، قفقاز، سوریه، منطقه از مسائل مشترک و تحریم‌ها از جمله تهدیدهای مشترک است.

نماینده ولی‌فقیه در استان قم، اظهار کرد: روسیه برای حصول منافع خود در منطقه خلیج‌فارس به قدرت ایران نیاز دارد همچنین روسیه عضو دائم شورای امنیت است و در پیمان‌های منطقه‌ای نقش محوری دارد و جز کشورهای صنعتی هم هست و در اتحادیه گمرکی اوراسیا و پیمان شانگهای عضو اصلی است.

وی با بیان اینکه منابع داخلی روسیه به‌گونه‌ای است که می‌تواند بسیاری از نیازمندی‌های ما را تأمین کند، عنوان کرد: وجود منافع مشترک در حوزه انرژی و نظامی بین ما و روسیه از اهمیت خاصی برخوردار است که از دلایل دیگر توسعه روابط است. وی ادامه داد: اقامه نماز اول وقت رئیس جمهور در کاخ کرملین بعد از قطع صحبت با رئیس جمهور روسیه نشان داد که سخن گفتن با پروردگار در موعد خودش مقدم بر هر مذاکره‌ای است همچنین این نماز نشان داد که مسئولین ما با التزام عملی به اسلام، نماز را در هر حال ستون دین می‌دانند.

عضو مجلس خبرگان رهبری اظهار کرد: رئیس جمهوری، با این نماز به وجود امام رضا (ع) اقتدا کرد؛ زمانی که امام هشتم (ع) با عمران صابی که از دانشمندان بزرگ غیرمسلمان بود مذاکره می‌کردند، صحبت را متوقف کردند و نماز را به پا کردند. وی با اشاره به اینکه نماز آقای رئیسی نشان داد که با عهدش به خدا پایبند است و این آدم اگر تعهدی را بسپارد به تعهدش پایبند است، گفت: این حرکت نشان دادن که ما وابسته به شرق و دل‌بسته به غرب نیستیم و وابسته و دل‌بسته به خدا و احکام الهی هستیم.

معاون سوادآموزی اداره کل آموزش و پرورش استان قم خبرداد:

سطح باسوادی در استان قم به ۹۷/۵ درصد رسیده است

معاون سوادآموزی اداره کل آموزش و پرورش استان قم از افزایش نرخ باسوادی در سالجاری به ۹۷.۵ درصد در سطح استان خبر داد.

حجت‌الاسلام محمدرضا قاسمی‌نیا در نشست بنیاد قم‌پژوهی در موسسه طلوع مهر با عنوان بررسی سطح سوادآموزی پیش از انقلاب با وضعیت موجود در استان اظهار داشت: سطح باسوادی در گروه‌های سِنی مختلف ۱۰ تا ۴۹ سال و ۶ سال بالاتر رشد قابل توجهی داشته‌است.

وی خاطر نشان کرد: درسال ۵۷ نرخ باسوادی در قم تنها ۴۷ درصد بوده که با توجه به توفیق‌های روز افزودن در نهضت‌های سوادآموزی پس از انقلاب تاکنون بیش از ۵۰ درصد رشد حاصل شده است.

وی ادامه داد: بر اساس آمارهای ثبت شده در سال‌های قبل از انقلاب جمعیت قم حدود ۳۱۵ تا ۳۲۰ هزار بوده و حدود ۴۷ درصد باسواد بوده‌اند ولی اکنون میزان باسوادی به ۵۰ درصد رشد رسیده است.

قاسمی‌نیا با اشاره به اینکه اولویت فعالیت‌های نهضت سواد آموزی بی‌سوادان گروه سنی ۱۰ تا ۴۹ سال است گفت: رشد باسوادی زنان از ۳۴ درصد به ۸۷ درصد رسیده که این میزان رشد ۵۳ درصدی را در بخش باسوادی زنان رقم زده‌است و در بخش مردان نیز از ۶۴ درصد به ۹۳ درصد در سال جدید تخمین زده شده است که به رشد ۲۹ درصدی در این بخش دست یافته‌ایم. وی ادامه داد: در سطح شهری نیز از ۵۳ درصد جمعیت باسواد استان قم در اوایل انقلاب میزبان باسوادی با رشد ۳۷ درصدی به حدود ۹۰ درصد رسیده و در سطح روستاها نیز از ۳۰ درصد به ۸۰ درصد رسیده‌است. وی تصریح کرد: پس از انقلاب و تشکیل نهضت سوادآموزی توجه ویژه ای به عدالت آموزشی فارغ از شهر و روستا و جنسیت شده و اکنون نیز در بیانیه گام دوم انقلاب و تاکیدهای مقام معظم رهبری به صراحت بیان شده‌است.

به گفته وی مهاجرپذیری یکی از شاخصه و ویژگی های استان قم است که در خصوص سوادآموزی اتباع خارجی نیز مورد توجه قرار گرفتند و بر اساس آخرین آمار اعلام شده سرشماری نفوس و مسکن در سال ۹۵ باسوادی غیرایرانی ها در سطح کشور ۷۲ درصد است در حالی که در همان سال ۸۴ درصد باسواد غیرایرانی در قم زندگی می کردند که بیش از ۱۲ درصد نسبت به سطح کشوری اتباع خارجی باسواد در قم حضور دارند. معاون آموزش و پرورش قم از شناسایی ۱۳۵ تا ۱۴۰ تَن در این استان خبر داد که از نهضت سوادآموزی در بزرگسالی آغاز کردند و اکنون به مدارج عالی علمی مختلف مانند پزشکی، هیات‌های علمی، استادان دانشگاه، استادان حوزه و کارآفرین رسیده اند که این امر یکی از برکت‌ها و نتایج نهضت سوادآموزی بوده است.

اخبار

وزیر اطلاعات:

دغدغه دولت سیزدهم، اصلاح وضعیت معیشت است

وزیر اطلاعات گفت: امروز دغدغه دولت سیزدهم، اصلاح وضعیت معیشت است تا سفره مردم بزرگ‌تر و رنگین‌تر شود.

حجت الاسلام‌والمسلمین سید اسماعیل خطیب روز پنجشنبه در مجمع عمومی نمایندگان طلاب و فضلای حوزه علمیه قم در سالن جلسه‌های جامعه مدرسین اظهار داشت: دولت سیزدهم وارث مشکل‌هایی است که از گذشته به ارث رسیده و در کنار آن، دشمنی‌های آمریکا و اسرائیل نیز فشارهای مضاعفی را بر ملت بزرگ ایران تحمیل کرده که دولت تمام تلاش و همت خود را به کار خواهد گرفت تا مشکل‌های مردم حل شود.

وی ادامه داد: دشمن در افغانستان، عراق و سوریه وارد شده و فتنه‌ای مثل داعش را راه انداخت تا به ایران آسیب برساند و تمام امکانات و توانمندی‌های خود را بسیج کرده تا فشار حداکثری را وارد نمایند.

وزیر اطلاعات بیان داشت: امروز، دشمنی دشمن و فتنه گری فتنه گران داخلی دست به دست هم داده تا برای مردم هزینه‌هایی را ایجاد کنند، اما با راهبری‌های رهبر معظم انقلاب، تلاش‌های نیروهای نظامی، انتظامی و اطلاعاتی و اقتدار ایران اسلامی، موقعیتی برای کشور فراهم شده که در منطقه و دنیا بی‌نظیر است.

خطیب گفت: یکی از مولفه‌های قدرت ایران اسلامی، مردم ما هستند که پای نظام و انقلاب ایستاده‌اند، اما مطالبه‌گر هم هستند و باید برای رفع مشکل‌های آنها تلاش کرد.

وی خاطرنشان کرد: امروز افتخار ما این است که نیروهای مسلح ما دارای اقتداری هستند که این اقتدار، حرف اول را در منطقه زده و کسی نمی‌تواند گوشه چشمی به این سرزمین داشته باشد.

وزیر اطلاعات تصریح کرد: بعد از جنگ جهانی دوم کسی جرات اقدام علیه منافع آمریکا را نداشت، اما ایران اسلامی هیمنه آنان را درهم شکست.

خطیب بیان داشت: محور مقاومت پشتوانه عظیم انقلاب اسلامی ایران است و رژیم صهیونیستی و آمریکا را در منطقه با ذلت روبه‌رو کرده است.

وی اظهار داشت: از دیگر مولفه‌های قدرت بزرگ در کشور، سرکار آمدن دولت انقلابی، ولایی و جهادی است که شبانه روز در حال خدمت رسانی می‌باشد تا مشکل‌های مردم را کاهش دهد.

وی گفت: امروز در فروش نفت و تامین ارز با همه تحریم‌های بانکی به لطف الهی و همت مسئولان و همراهی مردم، موفقیت‌های خوبی به دست آورده‌ایم.

وی افزود: اختلاف نظر لازمه یک دولت پویا است، اما رئیس دولت، نظر واحد را اعلام خواهد کرد تا شاهد روند ثابت در تصمیم‌ها کشوری باشیم.

وزیر اطلاعات گفت: بهبود روابط با کشورهای منطقه و دنیا از برنامه‌های مهم دولت مردمی سیزدهم است و به دنبال گسترش روابط و بهبود وضعیت در موضوع‌های گوناگون هستیم

خطیب در خصوص مذاکره‌های وین نیز تصریح کرد: خوشبختانه هیات ایرانی در وین با عزت حضور داشته و از حقوق ملت دفاع می‌کند.

وی یادآور شد: هماهنگی و وحدت خوبی میان سران قوا، دولت، مجلس و دیگر دستگاه‌های حاکمیتی وجود دارد و دشمن در تلاش است تا خدشه‌ای به این وحدت و تعامل وارد کند.

وزیر اطلاعات با اشاره به سفر رئیس جمهور به روسیه، گفت: این سفر ارزشمند و راهبردی، موقعیت‌های بهتری را برای جمهوری اسلامی فراهم می‌آورد.

خطیب همچنین بیان کرد: انتظاری که رهبری معظم انقلاب، دولت و مردم از حوزه‌های علمیه دارند، جهاد تبیینی و روشنگری و مقابله با جنگ‌های ترکیبی و ادراکی است که دشمنان علیه ملت تدارک دیده‌اند.

وزیر اطلاعات در پایان افزود: هم افزایی و وحدتی که امروز در مجموعه جامعه اطلاعاتی به وجود آمده، باعث ناامیدی دشمنان، معاندان و فتنه گران و خشنودی مسئولان نظام و مردم شده است.

با حضور وزیر آموزش و پرورش؛

بزرگ‌ترین مجتمع آموزشی قم افتتاح شد

بزرگ‌ترین مجتمع آموزشی تربیتی ورزشی استان قم با نام «شهید مهدی هندویان» با حضور یوسف نوری وزیر آموزش و پرورش و جمعی از مسئولان و خیران مدرسه‌ساز در منطقه پردیسان شهر قم افتتاح شد.

مدیرکل نوسازی، توسعه و تجهیز مدارس استان قم عصر پنجشنبه در آیین افتتاح این مجتمع، با اشاره به سند تحول بنیادین در عرصه فضای آموزشی اظهار داشت: در ساخت این مجتمع تلاش کردیم، این اتفاق بیفتد.

محسن پورگلیان با بیان اینکه مجتمع شهید هندویان بر اساس سند تحول ساخته شده است، گفت: آمادگی داریم، کارشناسان گوناگون عرصه‌های فضای آموزشی به این مکان بیایند و ملاحظه کنند و این مجتمع پله‌ای برای پیشرفت‌های بعدی شود.

وی افزود: این مجموعه بر اساس نظامات ۶گانه ساحت‌های تربیتی شکل گرفته و کوشش شده است که قالب کار معماری اسلامی ـ ایرانی باشد و محتوای تحول نظام آموزشی را در آن دنبال کنیم.

وی افزود: این مدرسه دارای چهار باب مدرسه در مقاطع گوناگون سنی ویژه دانش‌آموزان دختر، دارای ۲ باب سالن ورزشی، چهار باب سالن مطالعه و کتابخانه، ۵۳ باب کلاس درس، ۴۰ باب فضای اداری و جانبی، ۱۲ آزمایشگاه و کارگاه و یک مسجد و نمازخانه مرکزی است.

مدیرکل نوسازی، توسعه و تجهیز مدارس استان قم با اشاره به ساخت ۲ سالن ورزشی در این مجتمع تاکید کرد که نیازهای ورزشی این چهار مدرسه به وسیله سالن‌های مذکور تامین می‌شود.

وی افزود: راه‌های دسترسی به مسجد، سالن‌های ورزشی و کتابخانه این مجتمع به گونه‌ای طراحی شده‌اند که این اماکن بتوانند کانون پرورشی و فرهنگی این محله نیز باشند و مردم محله بتوانند از آن استفاده کنند.

وی با بیان اینکه مجتمع مذکور ۱۲ هزار متر مربع مساحت و ۱۴ هزار و ۵۰۰ متر مربع زیربنا دارد، گفت: این مجتمع به گونه‌ای طراحی شده است که این چهار مدرسه به طور مستقل و اماکن عمومی به صورت اشتراکی مورد بهره‌برداری قرار بگیرند.

وی ادامه داد: از ویژگی‌های مجتمع مذکور این است که مبتنی بر سند تحول آموزش و پرورش و زیر نظام فضا و تجهیزات، طراحی ویژه دانش‌آموزان دختر با حداقل دید از ساختمان‌های مجاور، دارای کاربری مرکز آموزشی فرهنگی و ورزشی در محله و نیز تاکید بر آموزش و پرورش تمام ساحتی (به کارگیری تمام ساحت‌های فکری و فیزیکی) می‌باشد.

مشکلات در زیرساخت‌ها برای احداث مدرسه رفع شود

ابوالفضل هندویان از خیران مدرسه ساز استان قم که مجتمع مذکور را ساخته است، نیز با تقدیر از کسانی که در ساخت این مجتمع همکاری داشتند، خواستار همکاری نهادهای مرتبط در رفع مشکلات در زیرساخت‌ها، برای احداث مدرسه توسط افراد نیکوکار شد.

امیرآبادی نماینده قم در مجلس:

دولت به حضور خیرین در بخش آموزش و پرورش نیاز دارد

نماینده مردم قم در مجلس شورای اسلامی گفت: در این مقطع که دشمنان این کشور و ملت، تحریم‌های ظالمانه‌ای ایجاد کرده‌اند؛ دولت به حضور خیرین و واقفین در عرصه های مختلف به ویژه در بخش آموز

راهکارهای پاک‌سازی ذهن برای خواب بهتر

اگر شب‌ها با هجوم فکر و خیال دست‌وپنجه نرم کنید و نتوانید راحت به خواب بروید، به احتمال زیاد روز بعد پریشان و عصبی خواهید بود. در این مطلب نکاتی برای خواب بهتر به شما ارائه می‌کنیم. با ما همراه باشید...

همه قبول دارند که یک ذهن خلاق و کارآمد، نعمت است؛ اما خیلی وقت‌ها ذهن ما می‌تواند علیه ما عمل کرده و جلوی یک خواب خوب شبانه را بگیرد. اگر معمولاً شب‌ها در فکر و خیال غرق می‌شوید و خواب به چشمانتان نمی‌آید، پس حتماً باید تغییری در عادت‌هایتان ایجاد کنید.

در این مطلب به شما می‌گوییم چگونه فکر و ذهنتان را پاک‌سازی کنید تا برای یک خواب خوب و راحت آماده شوید و کارهای روزانه‌تان را با انرژی انجام دهید.

روتین پیش از خواب داشته باشید

شما باید پیش از رفتن به رختخواب، عادت‌هایی برای آرام‌سازی‌تان داشته باشید. اگر تا آخرین دقایق پیش از خواب فعال باشید، عجیب نیست که ذهنتان نتواند آرام بگیرد؛ بنابراین توصیه می‌کنیم یکی دو ساعت پیش از زمان خوابتان، از انواع اسکرین‌ها یا فعالیت بدنی شدید پرهیز کنید.

شما باید جسم و ذهنتان را ریلکس و آرام کرده و وارد فاز استراحت شوید. رأس زمان مشخصی، یک روتین مناسب باید به مغزتان پیام بفرستد که لازم است آرام بگیرید تا کمی بعد به خواب روید. می‌توانید کمی مطالعه کنید، چند حرکت یوگا انجام دهید، مدیتیشن کنید یا یک دوش آب گرم بگیرید. ضمناً خوب است آرایش صورت خود را پاک کنید و در وضعیتی راحت و آسوده قرار بگیرید.

خیلی از دم‌نوش‌های گیاهی می‌توانند برای پیش از خواب مناسب و مفید باشند. می‌توانید یک فنجان بابونه، سنبل‌الطیب یا زیرفون را انتخاب کنید. یادتان باشد که باید دم‌نوش را یک ساعت پیش از رفتن به رختخواب مصرف کنید، آن هم بدون قند و شکر

افکارتان را بنویسید

یک ایدهٔ خوب این است که پیش از خواب، کارهای فردا و یا هرآنچه که ذهنتان را درگیر کرده روی کاغذ بیاورید و درباره‌شان بنویسید. وقتی افکاری را که ذهنتان را مشغول کرده می‌نویسید، مغزتان می‌تواند آرام بگیرد.

یک عادت خوب دیگر این است که یک دفترچه داشته باشید و هر چیزی را که به ذهنتان می‌رسد بنویسید. سعی کنید تا جایی که می‌توانید همه چیز را با جزئیات بنویسید. هر شب چند دقیقه پیش از خواب را به نوشتن افکارتان اختصاص دهید. با این کار می‌توانید مغزتان را خالی کرده و به آن اعلام کنید که وقت استراحت است.

دمای مناسب اتاق و لباس راحت

اگر اتاق خوابتان خیلی گرم یا خیلی سرد باشد، یا اگر لباسی که تنتان است خیلی تنگ باشد، اگر چراغ روشن باشد یا صدایی آزارتان بدهد، ذهنتان به‌راحتی می‌تواند درگیر افکار و خیالات شود.

تصویرسازی ذهنی کنید

پیش از خواب چیزی را در ذهنتان مجسم کنید که آرامتان می‌کند. شاید تصور نکنید این کار تا چه اندازه ذهنتان را خالی می‌کند؛ اما واقعیت این است که تصویرسازی علاوه بر آرام‌کردن ذهنتان کمک می‌کند خواب‌های خوبی ببینید. می‌توانید خودتان را در حال پیاده‌روی در جنگل یا ساحل دریا، شنا در رودخانه، قدم‌زدن زیر باران یا تماشای پروانه‌های رنگی در بهار تجسم کنید!

حالا فایدهٔ این تجسم ذهنی چیست؟ تصویرسازی ذهنی کمک می‌کند ذهنتان متمرکز بماند. با این کار می‌توانید تمام افکار مزاحم را عقب برانید. فراموش نکنید که باید تصاویر خوشایند و آرامش‌بخش را تجسم کنید. لطفاً از تصویرسازی‌های هیجان‌انگیز، اضطراب‌آور یا اعصاب‌خردکن اجتناب کنید!

بعدازظهرها ورزش کنید

شما نباید بعد از غروب آفتاب ورزش کنید؛ زیرا ذهن و بدن تا ساعت‌ها بعد از ورزش نمی‌توانند آرام بگیرند. بهترین زمان برای ورزش‌کردن در زمستان‌ها حدود ساعت ۴ و در تابستان‌ها حدود ۶ بعدازظهر است؛ چون وقت فراوانی برای آرام‌شدن، دوش گرفتن، شام خوردن و دیگر فعالیت‌های قبل از خوابتان خواهید داشت.

باتوجه‌به این مسئله که ورزش‌کردن باعث ترشح اندورفین و سم‌زدایی بدن می‌شود، مغز ما راحت‌تر شده و خواب بهتری خواهیم داشت. ضمناً بدن چند ساعت بعد از ورزش درخواست استراحت می‌کند تا خودش را بازسازی نماید.

ایمیلتان را چک نکنید

اگر می‌خواهید ذهنتان را آرام کرده و خوب بخوابید، دست‌کم یک ساعت پیش از خواب، موبایل و کامپیوترتان را چک نکنید. صفحات روشن اسکرین‌ها می‌توانند مغز را در فاز هشیاری قرار دهند.

شاید زمان ببرد تا این عادت بد را کنار بگذارید. اگر عادت دارید قبل از خواب تلویزیون تماشا کنید، توصیه می‌کنیم یک برنامهٔ مفرح و معمولی تماشا کنید. به عبارتی دیگر، سعی کنید فیلم‌ها یا برنامه‌های مهیج یا ترسناک نبینید، خصوصاً اخبار!

عمیق نفس بکشید

اگر معمولاً مدیتیشن نمی‌کنید، یک راه خوب برای شروع این است که روی تنفستان تمرکز کنید. شاید باور نکنید اما تنفس درست و عمیق یک هنر است. این تمرین می‌تواند ذهن و جسمتان را آرام کرده و مغزتان را در فاز استراحت قرار دهد.

می‌توانید در یک جای راحت بنشینید یا دراز بکشید. تمام چراغ‌ها را خاموش کنید و سعی کنید هیچ سروصدایی اطرافتان نباشد. چشم‌ها را ببندید و به‌آرامی با بینی نفس بکشید، تا پنج بشمارید و هوا را در ریه‌هایتان نگه دارید و به‌آرامی با دهان بیرون بدهید. این تمرین را ۳ تا ۵ بار تکرار کنید. متوجه می‌شوید که کم‌کم آرام می‌شوید و می‌توانید ذهنتان را برای خواب آرام کنید.

دم‌نوش بنوشید

خیلی از دم‌نوش‌های گیاهی می‌توانند برای پیش از خواب مناسب و مفید باشند. می‌توانید یک فنجان بابونه، سنبل‌الطیب یا زیرفون را انتخاب کنید. یادتان باشد که باید دم‌نوش را یک ساعت پیش از رفتن به رختخواب مصرف کنید، آن هم بدون قند و شکر، چون در غیر این صورت اثر عکس خواهد گذاشت.

خواص و فواید ویتامین A

ویتامین A یکی از ویتامین‌های محلول در چربی و آنتی اکسیدان قوی است.

به گزارش خبرگزاری صدا و سیما؛ جذب منظم ویتامین A برای سلامت بدن با اهمیت است و منبع غذایی ویتامین A هم در منابع حیوانی و هم گیاهی قابل دریافت است.

شیر و لبنیات، تخم مرغ به ویژه زرده آن، جگر و روغن کبد ماهی از جمله منابع حیوانی این ویتامین است؛ همچنین میوه‌های زرد و نارنجی مثل، زردآلو، طالبی، انبه، آلو، هلو، پرتقال، هویج و کدو حلوایی، سبزی‌های دارای برگ سبز، مثل برگ چغندر، اسفناج، جعفری و سبزی‌های سبز سالادی مثل کاهو، فلفل دلمه‌ای سبز، و میوه و سبزی‌های قرمز رنگ، مثل گوجه فرنگی فلفل دلمه‌ای قرمز و توت فرنگی از جمله منابع گیاهی این ویتامین مفید است.

همچنین ویتامین A نقش مهمی در ایمنی و سلامتی بدن دارد؛ وجود ویتامین A برای تبدیل نور تابیده شده به چشم‌ها به سیگنال قابل ارسال به مغز ضروری است و در واقع یکی از نخستین علائم کمبود ویتامین A، کاهش بینایی فرد در نور کم است که تحت عنوان شب کوری شناخته می‌شود، علاوه بر این، ویتامین A در محافظت از قرنیه نیز نقشی اساسی دارد.

از سوی دیگر ویتامین A ماده اساسی برای رشد سلول‌ها است، به همین دلیل می‌تواند نقش موثری در کنترل روند پیدایش و یا رشد سلول‌های غیر طبیعی عامل ایجاد سرطان ایفا کند.

مصرف ویتامین A همچنین رابطه حیاتی با عملکرد مناسب سیستم ایمنی بدن دارد؛ این ویتامین سبب بهبود موانع مخاطی در چشم، ریه ها، روده و اندام‌های تناسلی می‌شود که نقشی اساسی در جلوگیری از ورود باکتری‌ها و سایر عوامل عفونی ایفا می‌کند؛ ویتامین A در تولید و عملکرد گلبول‌های سفید نیز موثر است و به پاکسازی باکتری‌ها و سایر عوامل بیماری‌زا کمک می‌کند.

با اینکه از پروتئین، کلسیم و ویتامین D به عنوان مواد مغذی اصلی برای حفظ و بهبود سلامت استخوان یاد می‌شود، اما مصرف ویتامین A به میزان لازم نیز در این امر حیاتی است؛ در واقع افراد دچار کمبود ویتامین A بیشتر از دیگران در خطر ابتلا به پوکی استخوان قرار دارند.

مصرف ویتامین A برای حفظ سلامت دستگاه تولیدمثل در زنان و مردان ضروری است و رابطه مستقیمی با کیفیت رشد جنین در طول دوران بارداری دارد؛ در زنان باردار ویتامین A در رشد بسیاری از ارگان‌های جنین مثل سیستم عصبی، قلب، کلیه ها، چشم ها، ریه‌ها و پانکراس نقش موثری دارد.

از دیگر فوائد ویتامین A درمان مشکلات پوستی است؛ این ویتامین با خاصیت آنتی اکسیدانی که دارد برای درمان آکنه و سایر بیماری‌های پوستی و چین و چروک مفید است.

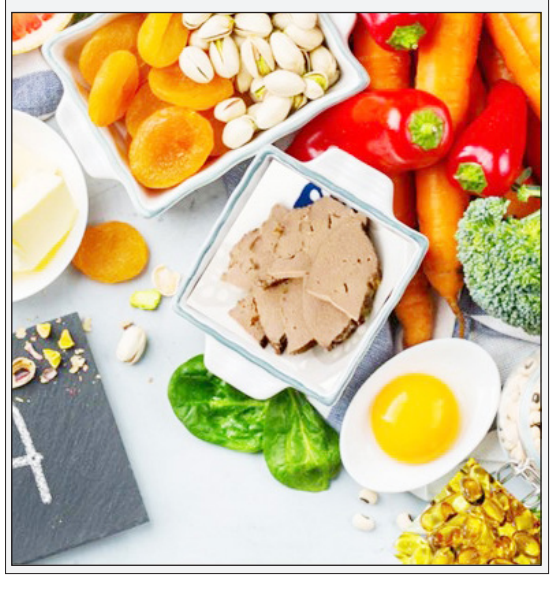

اینفوگرافی

نکات مهم در مورد ورم معده؛ علائم، دلایل و درمان

توصیه‌ها و هشدارها

سلامتی در سرما با انواع میوه‌های زمستانی

وقتی که هوا سرد می‌شود مشکلات متعددی مانند سرماخوردگی، عفونت‌های ویروسی و خشکی پوست اتفاق می‌افتد. با گنجاندن میوه‌های فصل زمستان در رژیم غذایی می‌توانید سلامتی و امینی بدن خود را تضمین کنید.

زمستان نیز به مانند دیگر فصل‌های سال میوه‌ها و سبزیجات بسیاری را با خود به همراه می‌آورد. با وجود انواع میوه‌ها و سبزیجات فصلی در زمستان، باید بدانید که کدام یک از میوه‌ها برای سلامتی شما مفید هستند. بنابراین، در اینجا نگاهی داریم به انواع میوه‌های زمستانی که برای حفظ رژیم غذایی سالم باید در این فصل در برنامه غذایی خود داشته باشید.

گریپ‌فروت

گریپ‌فروت یکی از میوه‌های زمستانی عالی برای دریافت یک دز عظیم ویتامین C است. گرچه این باور طولانی مدت که این ماده مغذی می‌تواند از بیماری جلوگیری کند یا حتی بیماری را درمان کند واقعاً درست نیست، اما تحقیقات نشان می‌دهد که ممکن است طول بیماری‌هایی مثل سرماخوردگی را کوتاه کند.

نصف گریپ فروت فقط ۵۲ کالری انرژی دارد و مواد مغذی زیادی را تأمین می‌کند. اگرچه می‌توانید به راحتی آب میوه آن را پیدا کنید، اما به دنبال میوه کامل آن بروید تا از مزایای فیبری آن بهره‌مند شوید.

انار

انار میوه‌ای سالم، زیبا و منحصر به فرد است که از اواخر پاییز و زمستان وارد بازار می‌شود. این میوه با کنترل سطح فشار خون در بدن در مبارزه با فشار خون بالا عالی است. انار همچنین منبع فیبر است که می‌تواند به هضم غذا کمک کند. از آب انار برای بهبود التهاب مفاصل استفاده می‌شود. انارهای دانه دانه شده را می‌توانید در سالاد بریزید و یا برای تزئین سوپ از آن‌ها استفاده کنید.

سیب

توانایی سیب برای نگهداری طولانی مدت پس از برداشت باعث می‌شود برای ماه‌های زمستان عالی باشند. یک سیب متوسط حاوی ۹۵ کالری انرژی، مقدار مناسبی ویتامین C و بیش از ۴ گرم فیبر است. این میوه ترد برای قلب شما نیز مفید است.

خرمالو

یکی از این میوه‌های نارنجی که دزهای قابل توجهی ویتامین C و A، به علاوه ۶ گرم فیبر در خود دارد خرمالو است. این خبر خوبی برای هر کسی است که می‌خواهد وزن کم کند، زیرا یک مطالعه اخیر نشان داده است که صرفاً افزایش مصرف فیبر می‌تواند منجر به کاهش وزن شود.

خرمالوهایی را انتخاب کنید که نرم و رسیده باشند؛ اگر سفت و محکم باشند بیش از حد قابض و تلخ خواهند بود. علاوه بر مصرف خام از آن‌ها در تهیه مربا، اسموتی خرمالو و یا یک سالاد زیبا استفاده کنید.

کیوی

کیوی میوه‌ای سبز رنگ که از آن چه تصور می‌کنید قوی‌تر است. یک عدد کیوی با داشتن ویتامین C بیشتر از یک پرتقال و پتاسیم بیشتر از یک موز، می‌تواند حال شما را خوب کند. اگرچه می‌توانید از کیوی برای تهیه مربا استفاده کنید، اما طعم آن بهتر است خام بماند.

پرتقال و لیموشیرین

پرتقال و لیمو شیرین شاید رایج‌ترین میوه‌های زمستانی در ایران باشد. این میوه‌ها منبع خوبی از ویتامین C هستند که برای سالم ماندن در زمستان‌ها کاملاً ضروری هستند. مصرف پرتقال یک مزیت مهم دیگر نیز دارد؛ مطالعات نشان داده است که این میوه بی سر و صدا، در کاهش خطر ابتلا به سرطان موثر است.

نارنگی

نارنگی‌ها پسرعموهای شیرین و عسلی‌تر پرتقال هستند؛ که سرشار ویتامین C است که می‌تواند تاثیر بسزایی بر سیستم ایمنی بدن داشته باشد.

یافته محققان ژاپنی؛

مصرف سیب و انگور در کاهش چربی بدن موثرند

تحقیقات جدید روی موش‌ها نشان می‌دهد که فلاوانول‌های موجود در سیب، انگور و سایر مواد غذایی ممکن است به سوزاندن چربی بدن کمک کند.

به نقل از مدیکال نیوز، کاکائو، سیب، دانه انگور، و چند منبع غذایی دیگر حاوی میزان بالایی از فلاوانول ها هستند که به عنوان فلاوان -۳- اول نیز شناخته می‌شوند و دارای فواید متعددی هستند.

مطالعات قبلی نشان می‌دهد که غذاهای غنی از فلاوانول پتانسیل قابل توجهی در مدیریت سلامت قلب و عروق، بهبود سطح کلسترول و افزایش تحمل گلوکز دارند. چندین مطالعه نشان می‌دهد که مصرف مواد غذایی غنی از فلاوانول خواص آنتی اکسیدانی، ضد سرطانی، پیشگیری کننده قلبی، ضد میکروبی، ضدویروسی و محافظت کننده عصبی دارند.

اکنون محققان ژاپنی با استفاده از مدل‌های موش‌های آزمایشگاهی، رابطه بین دریافت فلاوانول در رژیم غذایی و متابولیسم چربی را بررسی کرده اند.

بافت چربی یک اندام ضروری در حفظ هموستاز انرژی بدن است و از بافت چربی سفید و بافت چربی قهوه‌ای تشکیل شده است. در حالی که بافت چربی سفید به عنوان یک منبع انرژی عمل می‌کند، چربی قهوه‌ای برای حفظ دمای بدن مهم است. دانشمندان از پدیده تبدیل بافت چربی سفید به قهوه‌ای به عنوان قهوه‌ای شدن چربی یاد می‌کنند. در اینجا، بافت‌های چربی سفید که انرژی را ذخیره می‌کنند، به بافت‌های چربی قهوه‌ای تبدیل می‌شوند که قند خون و مولکول‌های چربی را تجزیه می‌کنند.

این یک رویداد درمانی قابل توجه است زیرا تجمع بافت‌های چربی سفید اضافی با چاقی و ایجاد بیماری‌های قلبی عروقی مرتبط است. علاوه بر این، فرآیند تبدیل باعث تولید گرما می‌شود که به حفظ دمای بدن کمک می‌کند.

«نائومی اوزاکابه»، نویسنده ارشد مطالعه از دانشگاه شیباورا ژاپن، گفت: «مشخص شده است که مصرف غذاهای غنی از فلاوان ۳- اول (کاکائو، سیب و غیره) از بروز چاقی و عوارض آن می کاهد و از بیماری‌های قلبی نیز پیشگیری می‌کند. با این حال، فلاوان ۳- اول‌ها به خوبی از دستگاه گوارش جذب نمی‌شوند، بنابراین، مشخص نیست که چرا آنها چنین اقدامات ارتقا دهنده سلامتی را ایجاد می‌کنند.» او افزود: «در نتایج قبلی ما متوجه شدیم که تغییر همودینامیک پس از مصرف فلاوان ۳- اول‌ها توسط فعال‌سازی سمپاتیک ایجاد می‌شود. بنابراین، ما فرض کردیم که فلاوان ۳- اول‌ها ممکن است چربی بژ را تقویت کنند.» آنها همچنین دریافتند که اثر فلاوان ۳- اول نه تنها در چربی زیرجلدی بلکه در چربی احشایی نیز نشان داده شده است.

ایران
شنبه-۲ بهمن ماه ۱۴۰۰- سال بیست وچهارم - شماره ۵۴۳۸

اخبار

مدیرکل حفاظت محیط زیست استان قم:

خشکسالی سال زراعی امسال در ۵۰ سال اخیر بی‌سابقه بوده است

مدیرکل حفاظت محیط زیست استان قم گفت: خشکسالی سال زراعی امسال که تقریبا در ۵۰ سال اخیر بی‌سابقه بوده بر روی محیط زیست تاثیر گذاشت، وضعیت ریزگردها نیز در مقایسه با پارسال بدتر بود.

سید رضا موسوی مشکینی روز چهارشنبه در گفت‌وگو با خبرنگاران با اشاره به عملکرد محیط زیست استان از ابتدای امسال تاکنون پیگیری وضعیت آلودگی هوا را مورد توجه قرار داد و یادآور شد: مقوله آلودگی هوا در ۶ ماهه اول با ۶ ماهه دوم مقداری متفاوت است، از این رو در نیمه نخست بیشتر با پدیده گرد و غبار مواجه هستیم، چرا که جهت باد به سمت شرق استان است.

وی اضافه کرد: خشکسالی سال زراعی امسال که تقریبا در ۵۰ سال اخیر بی‌سابقه بوده بر روی محیط زیست تاثیر گذاشت، وضعیت ریزگردها نیز در مقایسه با پارسال بدتر بود.

وی ادامه داد: طی این مدت ۳۲ روز با پدیده گرد و غبار مواجه بودیم در حالی که سال قبل حدود ۱۶ روز بود، به همین علت سعی کردیم کارگروه مقابله با پدیده گرد و غبار را در استان فعال کنیم.

مدیرکل حفاظت محیط زیست قم اضافه کرد: کانون‌های گرد و غبار به‌ویژه در قسمت شرقی قم خیلی زیاد فعال شده و یک وزش باد ۲۰ متر در ثانیه نیز شهر را متاثر می کند.

وی افزود: در نیمه دوم سال آلودگی هوای کمتری را در قم داشتیم، البته هوا در برخی روزها برای بعضی گروه‌های جامعه، ناسالم می‌شود که کارگروه اضطرار را تشکیل می‌دهیم.

موردی از آنفولانزای فوق حاد پرندگان در حیات وحش قم نداشتیم

وی با بیان اینکه هر سال در فصل سرد سال معضل آنفولانزای فوق حاد پرندگان مطرح می‌شود گفت: خوشبختانه در حیطه حیات وحش قم موردی را نداشتیم، ولی همواره تالاب و آبگیرهایی که در استان محل گذران زمستان پرندگان مهاجر هستند را رصد و پایش می کنیم.

موسوی مشکینی تصریح کرد: در سال جاری ۱۰۰ پرنده و پستاندار آسیب دیده در طبیعت از سوی شهروندان به محیط زیست استان تحویل داده شده که آن گونه‌هایی که قابلیت زندگی در طبیعت داشتند، رهاسازی شدند، همچنین به منظور داشتن آمار و اطلاعات دقیق از حیات وحش استان، سرشماری تابستانه و زمستانه پستانداران عظیم الجثه و پرندگان را انجام دادیم.

وی با تاکید بر در معرض خطر بودن تالاب‌های استان گفت: حجم آبی که باید آورده دریاچه نمک باشد، ۴۵۰ میلیون متر مکعب است که یک بخشی از طریق رودخانه‌ها و بخش دیگر نیز از طریق بارندگی و مسیله‌ها تامین می‌شود.

این مسئول با تاکید بر اینکه در سفره‌های زیرزمینی استان میلیاردها متر مکعب کسری آب وجود دارد گفت: حفر چاه‌های غیرمجاز و برداشت خارج از ظرفیت چاه‌های مجاز، سفره‌های زیرزمینی استان را تخلیه می کند.

وی با یادآوری اینکه مطابق آیین‌نامه اجرایی تالاب‌ها، باید کارگروه ملی تالاب‌ها تشکیل شود گفت: تشکیل این کارگروه به ریاست معاون اول رئیس جمهور همواره از پیشنهادی محیط زیست استان بوده، و در سفر اخیر هیات دولت نیز مطرح شد.

مدیرکل محیط زیست قم بیان داشت: یکی از مواردی که می‌خواهیم با استاندار مکاتبه کنیم، پیگیری تشکیل این کارگروه است، چرا که باید طرح و برنامه دولت برای دریاچه نمک قم مشخص شود.

موسوی تاکید کرد: در صورت خشک شدن دریاچه نمک قم، آثار منفی آن نه تنها این استان بلکه استان‌های همجوار مانند اصفهان، تهران، البرز و سمنان را نیز در بر خواهد گرفت.

تنها ۱۰ درصد قانون هوای پاک اجرایی می‌شود

وی در بخش دیگری از سخنان خود با اشاره به اهمیت موضوع هوای پاک گفت: بر اساس بررسی دیوان محاسبات تنها ۱۰ درصد قانون هوای پاک اجرایی می‌شود.

وی همچنین تصریح کرد: طبق کار کارشناسی که برای رصد آلودگی هوای شهر قم انجام دادیم، برای این اقدام نیازمند ۱۰ ایستگاه هستیم.

وی در ادامه تعداد ایستگاه‌های ثابت سنجش آلودگی هوا که در قم فعال هستند را سه مورد ذکر کرد و گفت: در سفر رئیس جمهور به استان درخواست ۲ ایستگاه را انجام دادیم که یک ایستگاه برای سال جاری و ایستگاه دیگر نیز برای سال آینده مصوب شد که در صورت تامین اعتبار می‌توانیم حداقل یک ایستگاه را جز مصوبه‌های این سفر داشته باشیم که تلاش داریم آن را در شهر پردیسان نصب کنیم.

معاون سیاسی امنیتی و اجتماعی استانداری قم:

رعایت شیوه‌نامه‌های بهداشتی برای مقابله با اُمیکرون ضروری است

معاون سیاسی امنیتی و اجتماعی استانداری قم، با اشاره به خطر اوج گیری سویه اُمیکرون بیماری کووید-۱۹ بر ضرورت تداوم رعایت بیش از پیش شیوه‌نامه‌های بهداشتی در راستای مقابله با این بیماری تاکید کرد.

احمد حاجی‌زاده روز چهارشنبه در جلسه ستاد استانی مقابله با کرونا در سالن کرامت استانداری، همچنین بر لزوم جدی گرفتن «فاصله‌گذاری اجتماعی» و «واکسیناسیون» همه گروه‌های سنی تاکید کرد.

وی افزود: در نبرد با این بیماری دستگاه های اجرایی و دست اندرکاران باید مثل ابتدای امر، با تمام قوا در صحنه حاضر باشند و بدون خستگی نسبت به انجام سهم خود در این راه جدیت به خرج بدهند.

وی از همه مردم و دستگاه های اجرایی خواست که ضمن رعایت «فاصله گذاری اجتماعی» و استفاده از «ماسک» در زمینه رعایت کامل شیوه نامه های بهداشتی کوشا باشند تا بتوانیم با موفقیت این بیماری را پشت سر بگذاریم.

حرکت در چارچوب قانون و تعامل سازنده، اصلی مهم در مقابله با پدیده قاچاق است

معاون سیاسی امنیتی و اجتماعی استاندار قم همچنین در جلسه کمیسیون هماهنگی و نظارت بر مبارزه با قاچاق کالا و ارز استان در سالن امام جواد(ع) استانداری، حرکت در چارچوب قانون و تعامل سازنده را اصلی مهم در مقابله با پدیده قاچاق دانست.

حاجی زاده با اشاره به ماهیت و شان این کمیسیون بیان کرد: جلسات باید نتیجه محور باشد و هماهنگی و سیاست گذاری فرایندهای بین دستگاهی استان در مسیر اجرای قانون انجام شود.

وی با تاکید بر لزوم تعامل و هم افزایی بین بخش های گوناگون استان در مسیر مقابله با قاچاق کالا و ارز اضافه کرد: چالش های موجود با هم افزایی و برگزاری کمیته های ذیل کمیسیون برطرف شود.

وی قاچاق را یکی از عامل‌های مشکلات اقتصادی امروز کشور برشمرد و تصریح کرد: باید به صورت متمرکز با این پدیده مقابله شود و با اصلاح فرایندهای بین سازمانی و به شکل فعال و جهادی امور را پیش ببریم.

حاجی زاده قانون و حرکت در چارچوب های قانون را اصل مهم در برخورد با متخلفان دانست و افزود: تفسیر قانون و برداشت های شخصی در برخورد با متخلفان جایی ندارد و عمل باید بر مبنای قانون باشد.

معاون استاندار قم گفت: اجرای سیاست های ابلاغی ستاد مرکزی مبارزه با قاچاق کالا و ارز، در مورد اقلام کشف‌شده در استان، در چارچوب قوانین در دستور کار دستگاه های مرتبط است.

آیت الله سعیدی: برای دیدار چهره به چهره با مردم؛

امام جمعه قم همراه مدیران استانی در مساجد حضور می‌یابد

امام جمعه و تولیت آستان قم گفت: حضور در میان مردم و دیدار چهره به چهره با اقشار مختلف موضوع مهمی است که در این راستا به صورت منظم در مساجد سطح شهر با همراهی مدیران آموزش و پرورش و ارشاد و دیگر نهادها حضور خواهیم یافت تا بتوانیم مشکلات مردم را پیگیری کنیم.

آیت الله سید محمد سعیدی پیش از ظهر روز چهارشنبه ۲۹ دی ماه در نشستی که به منظور پاسخگویی به سؤالات خبرنگاران در سالن محراب حرم مطهر بانوی کرامت اظهار کرد: امیدواریم که این جلسات هر چه بهتر و بیشتر بتواند به ارتقای فرهنگ و دیگر ابعاد شهر مقدس قم کمک کند.

وی بر لزوم تداوم نشست‌هایی با حضور خبرنگاران گفت: یکی از درخواست های خبرنگاران که مطرح شده حضور این جانب در بین اقشار مردم بود که این حضور با روش های مختلف می تواند تحقق پیدا کند اگر چه که فی الجمله در بین مردم حضور داشتیم ولی خبرنگار و عکاس نبوده و اطلاع رسانی صورت نمی گرفته ولی این حضور بیشتر هم می‌شود.

امام جمعه قم با بیان اینکه تشکیل شورای رسانه ای در کنار شورای فرهنگ عمومی هم پیشنهاد اصحاب رسانه بود که اداره کل ارشاد باید ساز و کارش را فراهم کند، افزود: بحث حمایت از ایجاد جاذبه‌های غیرمذهبی در قم برای اشتغال و جذب گردشگر بیشتر به شهرداری و میراث فرهنگی مربوط می شود و ان‌شاء الله به آنها ابلاغ می شود و خود ما هم تأکید خواهیم داشت.

تولیت حرم مطهر بانوی کرامت با اشاره به اینکه تور حرم شناسی هم برای خبرنگاران و اصحاب رسانه برنامه ریزی شده است، افزود: در رابطه با حضور بیشتر در میان مردم جلساتی تشکیل شده تا به صورت منظم در مساجد سطح شهر حضور پیدا کنیم و این حضور باید یک حضور جامع باشد و با هماهنگی آموزش و پرورش و ارشاد و دیگر نهادها دنبال شود.

وی با تاکید بر تسهیل در روند جذب خادمان افتخاری حوزه رسانه در حرم مطهر، که ساز و کار آن در حال بررسی است، گفت: اصحاب رسانه اگر انتقاد و پیشنهادی نسبت به دیگر ارگان های شهر مقدس قم داشته باشند می‌توانند به ما منتقل کنند و ما این پیشنهادات را به آنها منتقل کنیم.

نماینده ولی فقیه در استان قم افزود: نسبت به پوشش منظم خادمان و اجرای دوره‌های آموزشی برای ارتقای نحوه برخورد خادمان با زائران اقدامات مختلف در حال انجام است و اگر کاستی هم وجود دارد ما به دوستان تذکر می‌دهیم.

سعیدی همچنین با اشاره به این که تولیت مسجد اعظم مستقل است، گفت: در مدیریت مسجد اعظم، آستان حضرت معصومه(س) دخالتی ندارد؛ کارهای خدماتی و نظافتی مسجد اعظم توسط خادمان حرم مطهر انجام می‌شود، ولی در کارهای مدیریتی مستقل تصمیم‌می گیرند.

تولیت آستان مقدس حضرت معصومه(س) در پایان این نشست گفت: این مجموعه برای ارتقاء وضعیت شهر قم در همه ابعاد از جمله فرهنگی پذیرای پیشنهادهای اصحاب رسانه است.

معاون فرهنگی حرم مطهر حضرت معصومه (س) ؛ ۲۳۰ شخصیت بین‌المللی در حرم مطهر با دین اسلام آشنا شدند

معاون فرهنگی حرم مطهر حضرت معصومه (س) نیز در این نشست با اشاره به تولید ۳۰۰ برنامه رسانه‌ای بین المللی گفت: برنامه‌های رسانه‌ای آستان مقدس در دوران کرونا رشد خوبی داشته و ۱۴۷ هزار و ۷۹۹ دقیقه برنامه از حرم مطهر از رسانه ملی پخش شده است. حجت الاسلام مهدی احمدی اظهار کرد: تولیت آستان مقدس بانوی کرامت بارها در جلسات مدیریتی تأکید دارند که آغوشتان نسبت به انتقادات و پیشنهادات باز باشد ولی از طرف دیگر هر اقدامی منوط به امکانات و اختیارات ما است.

وی با بیان اینکه آستان حضرت معصومه سلام الله علیها به عنوان مجموعه مردمی، بین المللی، فراملی و حتی فرامذهبی نقش فوق العاده ای می تواند در ترویج مکتب اهل بیت (ع) داشته باشد، افزود: ما با دستیابی به نقطه اوج فاصله داریم ولی با امکانات و شرایط موجود تلاش کردیم هر چه بیشتر به این هدف دست پیدا کنیم و کمک شما اصحاب رسانه می تواند این روند را تسریع کند.

معاون فرهنگی حرم مطهر بانوی کرامت با بیان اینکه معاونت فرهنگی حرم حضرت معصومه سلام الله علیها سه مدیریت با ابعاد مختلف دارد، گفت: در رابطه با استفاده از ظرفیت طلاب غیرایرانی که در قم حضور دارند اداره امور بین الملل آستان مقدس فعالیت‌هایی را دنبال می‌کند که در دوره کرونا وقفه‌ای در فعالیت‌های حضوری زائران بین المللی و توریست‌ها ایجاد شد ولی در همین ایام از فرصت استفاده شد و فعالیت‌های مجازی این مجموعه گسترش پیدا کرد.

وی با اشاره به تعامل آستان مقدس فاطمی با شبکه‌های بین المللی کربلا، ولایت و ... گفت: در مناسبت‌های مختلف ویژه برنامه‌هایی برای شبکه‌های بین المللی به زبان‌های مختلف تولید می‌شود و همچنین بخش بین الملل آستان مقدس فاطمی در شبکه‌های اجتماعی و پایگاه‌های اینترنتی به ۹ زبان فعالیت می کند و در صفحات اجتماعی هم فعال هستیم که سر جمع بیش ۷۵ هزار مخاطب دارند.

حجت الاسلام احمدی با اشاره به تولید ۳۰۰ برنامه رسانه‌ای بین المللی در ۱۸ ماه گذشته به برگزاری وبینارهای متعدد به زبان انگلیسی و قرائت زیارت نیابتی در یکشنبه‌های فاطمی در حرم مطهر اشاره کرد و گفت: برنامه‌های رسانه‌ای آستان مقدس در دوره کرونا رشد خوبی داشته و ۱۴۷ هزار و ۷۹۹ دقیقه برنامه از حرم مطهر از رسانه ملی پخش شده است.

وی با اشاره به بخش آموزش آستان مقدس فاطمی گفت: در دوره قبل از کرونا کلاس‌های آموزشی حضوری برای خدام برگزار می‌شد که در دوره کرونا از ظرفیت فضای مجازی استفاده کردیم و در حال حاضر دوباره کلاس‌های حضوری فعال شده است؛ از ابتدای امسال تا اول دی ماه بیش از ۶ هزار خادم آستان از دوره‌های آموزشی بهره مند شدند و موضوعات متنوع از جمله رفتار کریمانه با زائران به آنها آموزش داده شده است و ما تلاش می کنیم از این به بعد موضوعات مرتبط با رفتار خادمان با زائران را افزایش دهیم.

معاون فرهنگی حرم حضرت معصومه سلام الله علیها با اشاره به فعالیت‌های فرهنگی حرم مطهر در مناطق محروم گفت: ما طرح چهلچراغ را قبل از کرونا با همین هدف آغاز کردیم تا دوره‌های آموزش قرآن را در مناطق محروم شهر برگزار کنیم کرونا برنامه‌ها را به هم زد ولی به همین زودی این برنامه دوباره اجرا خواهد شد.

وی با بیان اینکه سفیران کریمه هم در مناطق محروم حضور پیدا می کنند و کمک‌هایی به این مناطق انجام می‌دهند، گفت: آخرین برنامه ما در مناطق محروم جشن تکلیف دختران است که علاوه بر حرم مطهر که ظرفیت محدودی دارد در مناطق محروم نیز این جشن را برگزار کنیم و تلاش می کنیم که ظرفیت آستان مقدس را در مناطق محروم بیشتر به کار ببریم. حجت الاسلام احمدی افزود: در بحث زیارت مجازی هم که در سایت آستان فعال شده است اگر رسانه‌ها اطلاع رسانی بیشتری داشته باشند و زیارت مجازی را در رسانه‌های خود معرفی کنند این بحث هم رونق خواهد گرفت.

مدیر حرم مطهر کریمه اهل‌بیت(س) گفت مطرح کرد:

ارائه ۳۲ خدمت با ۶ هزار خادم به زائران در حرم حضرت معصومه(س)

مدیر حرم مطهر کریمه اهل‌بیت(س) نیز در این نشست گفت: آستان مقدس ۱۰ هزار خادم افتخاری دارد که به علت شرایط کرونایی ۶ هزار خادم در حرم حضور می‌یابند و ۳۲ نوع خدمت را به زائران ارائه می‌دهند از میان خادمان ۷۰۰ نفر دارای مدرک دکتری و کارشناسی ارشد هستند و برخی از خدام نیز مدیران استانی و کشوری هستند.

حجت‌الاسلام والمسلمین علی‌اشرف عبدی اظهار کرد: وقتی بنده در دهه ۸۰ به‌عنوان خادم، افتخار خدمت در حرم پیدا کردم، تنوع خدمات به تعداد انگشتان یک دست بود و نوع خدمات حرم مطهر به ۶ مورد هم نمی‌رسید، اما در سال ۹۳ با توجه ویژه تولیت آستان مقدس این خدمات به حداقل ۱۵ نوع خدمت افزایش یافت.

وی با بیان اینکه از آذرماه سال ۹۸ و تا به امروز ۳۲ نوع خدمت در حرم مطهر ارائه می‌شود، عنوان کرد: مجموعه مدیریت حرم مطهر چهار اداره مختلف دارد که هر کدام از این ادارات خدمات متنوعی را ارائه می‌دهند.

مدیر حرم مطهر کریمه اهل‌بیت (س) با اشاره به ارائه هشت نوع خدمت در اداره انتظامات حرم عنوان کرد: اداره خدمات زائر در سال ۹۳ آغاز به کار کرد که ۱۳ نوع خدمت را ارائه می‌دهد که نشان از توسعه کمی و کیفی است در این بخش است.

وی ادامه داد: واحد خدمات سالمندان که از سال ۹۳ کار خود را دنبال کرده آن سال یک دستگاه ماشین زائربر هم نداشت اما اکنون ۱۵ ماشین زائر بر در سه محور فعال هستند؛ صندلی چرخ‌داری که برای زائران در نظر گرفته شده در هر شیفت حداقل ۵۰ صندلی است و صندلی امانی در دوره‌ای معنا نداشت اما اکنون سه دفتر امانی در درب‌های ۱۷، ۲۴ و یک به صورت مستمر باز است.

حجت‌الاسلام والمسلمین عبدی ادامه داد: شیوع کرونا مشکل حضور خادمان را داشتیم چراکه برخی به علت محدودیت‌های تردد نتوانستند حضور یابند، برخی دچار بیماری شدند و برخی هم با توجه به مریضی پیش زمینه‌ای در گروه پرخطر قرار داشتند و حضور آن‌ها در حرم منطقی نبود به همین علت برخی از دفاتر برای دقایقی بسته بود اما این بسته بودن‌های موقت به معنای تعطیلی آن خدمت نبوده است.

وی تصریح کرد: در حوزه خدمات اماکن رواق خواهران تا اوایل دهه ۹۰ هیچ خدماتی به زائر به صورت مستقل ارائه نمی‌شد اما اکنون در این بخش هفت نوع خدمت به زائران ارائه می‌شود.

عبدی با بیان اینکه برای ارتقای اخلاق خادمان دوره‌های مختلف آموزشی و اخلاقی را برگزار می کنیم، اظهار کرد: هفته‌ای چهار جلسه برای خدام اخلاق خادمی و مباحث مرتبط ارائه می‌شود. مدیر حرم مطهر کریمه اهل‌بیت (س) خاطرنشان کرد: ما به دنبال وحدت رویه و انسجام در ورودی‌ها هستیم و نسبت به موضوعات امنیتی به صورت ویژه حساسیت به خرج می‌دهیم هر چند در این رابطه حفظ شأنیت زائر اهمیت بسیاری دارد. وی از اصحاب رسانه به‌عنوان چشم تیزبین آستان مقدس و زبان گویای فعالیت‌ها و عملکردهای خادمان حرم نام برد و گفت: ۱۰ هزار نفر خادم داریم اما ۶ هزار نفر با توجه به وضعیت کرونایی در حرم حضور می‌یابند که این افراد در نگاه، رفتار و انگیزه تفاوت دارند اما ما به دنبال منسجم‌سازی این خدام هستیم.

حجت‌الاسلام والمسلمین عبدی با بیان اینکه جذب خادم افتخاری در حرم مطهر مراحلی دارد، گفت: باید از نهادهای امنیتی استعلامی انجام شود و امکان دارد برخی از روندها کمی طول می کشد به همین علت افرادی که منتظر خدمت افتخاری هستند باید کمی صبر کنند.

وی خاطرنشان کرد: ۷۰۰ نفر دارای مدرک دکتری و فوق لیسانس و ده‌ها مدیر استانی و کشوری در حرم به صورت افتخاری خدمت می کنند که از ظرفیت این افراد به صورت ویژه بهره‌مند هستیم.

وی از خدمات مرحوم مولایی به‌عنوان اولین تولیت آستان مقدس یاد کرد و گفت: وقتی این شخصیت تولیت بودند خدمات ارزشمندی ارائه کردند، مجموعه آستان ساختار سازمانی نداشت بلکه فقط سرکشیک و خدمت‌گزار داشت اما حسابداری و نذورات و خیلی از اتفاقات را مرحوم مولایی رقم زد؛ در زمان آیت‌الله مسعودی خمینی نیز اقدامات قابل توجه به ویژه در حوزه موقوفات حرم رقم زده شد که جا دارد در این افراد از این افراد یاد کنیم.

حجت‌الاسلام والمسلمین عبدی با بیان اینکه آستان مقدس در مباحث مدیریتی مسجد اعظم ورودی ندارد، گفت: تنظیف و خدمت به زائران توسط خادمان حرم در این مسجد نیز دنبال می‌شود، اما مباحث مدیریتی آن بر عهده تولیت آن است.

معاون حرم حضرت معصومه(س):

توسعه ضلع شرقی حرم مطهر در سفر هیات دولت به قم مصوب شد

معاون اجرایی حرم حضرت معصومه(س) نیز در این نشست گفت: در سفر اخیر هیات دولت به استان قم، توسعه ضلع شرقی حرم حضرت معصومه(س)، از پیشنهادات مسوولان حرم برای تصویب بود که جزو مصوبات سفر نیز قرار گرفت.

هادی محمودنژاد افزود: منابع خوبی برای تکمیل و تملک بخشی از واحدهای تجاری که مرتبط با توسعه ضلع شرقی حرم حضرت معصومه(س) است، مصوب شده تا انجام شود. وی خاطرنشان کرد: منابع تکمیل توسعه ضلع شرقی حرم مطهر از سوی وزارت راه و شهرسازی و سازمان مجری طرح که مقرر کرده بودند، تامین خواهد شد.

وی اضافه کرد: توسعه ضلع شرقی حرم از کتابخانه آغاز شده و اکنون شبستان‌های پیامبر اعظم(ص) و حضرت فاطمه(س) نیز در قالب همین طرح در حال احداث است.

محمودنژاد تصریح کرد: در طول سال‌های گذشته نیز آستان مقدس حضرت معصومه پیگیر تکمیل توسعه ضلع شرقی بود که البته کمبود منابع بیشترین علت تاخیر در اجرای این طرح‌هاست.

وی با بیان این که توسعه حرم مطهر به ۲ شکل اجرا می‌شود، گفت: املاک تملکی که به مجموعه حرم حضرت معصومه(س) الحاق می‌شود و همچنین توسعه، عملیات عمرانی، مرمتی و نگهداری که داخل مجموعه حرم انجام می‌شود، ۲ شکل توسعه این مجموعه‌است.

وی افزود: تامین منابع، مدیریت، احداث و توسعه‌ای که مرتبط به داخل حرم و وضع موجود باشد، جزو وظایف آستان است و از سوی دیگر تملک، احداث و مدیریت توسعه‌های بیرونی که شامل طرح‌ها، تاسیسات و ابنیه عمومی کشور می‌باشد نیز بر عهده دولت و وزارت راه و شهرسازی است.

معاون حرم حضرت معصومه(س) اضافه کرد: از زمان تحویل طرح‌های توسعه‌ای به آستان، این مجموعه به‌عنوان بهره‌بردار متولی ادامه توسعه‌های آن است.

شایعه تخریب اماکن موقوفه‌ای حرم حضرت معصومه(س) کذب است

وی در ادامه به اماکن وقفی حرم حضرت معصومه(س) از جمله سینما تربیت و ورزشگاه حیدریان که وظیفه خدمت‌رسانی به مجاوران را دارد، اشاره و بیان کرد: شایعه تخریب این اماکن کذب است و از سال ۹۰ ورزشگاه در اختیار مردم قرار گرفت و قرار شد متولی اداره کل ورزش و جوانان باشد و جزو خدمات آستان به شهروندان محسوب می‌شود.

وی با تاکید بر این که تخریب یا تغییر کاربری این اماکن هیچ زمانی در دستور کار آستان نبوده، ادامه داد: سینما تربیت و بوستان حضرت نجمه نیز با همان کیفیت به کاربری خود ادامه می‌دهد و در اختیار نهادهای مربوط برای ارائه خدمت به زائران و مجاوران است.

محمودنژاد خاطرنشان کرد: املاک موقوفه حرم حضرت معصومه(س) و واگذاری آن برای اجاره از طریق مزایده و به‌صورت عمومی برگزار می‌شود و هیچ محدودیتی برای ورود به حوزه‌های موقوفات آستان وجود ندارد.

وی با اشاره به این که هیچ مقبره‌ای در حرم مطهر بسته نیست، افزود: مقبره قاجاریه نیز باز است و در اختیار مردم قرار دارد و قابل بازدید است.

وی همچنین با بیان این‌که آستان در حوزه مسائل فنی و تاسیساتی، معماری و شهرسازی هیات اندیشه‌ورز دارد، گفت: نخبگان سازمان نظام‌مهندسی قم عضو این هیات هستند و در مسائل فنی و مهندسی که نیاز به مشورت باشد، جلساتی برگزار می‌شود.

محمودنژاد افزود: کارگروه مهندسی و شهرسازی نیز متشکل از نخبگان و مسوولان استانی تشکیل شده که خروجی آن طرح جامع حرم حضرت معصومه(س) بود.

حجت‌الاسلام فلاحی عنوان کرد؛ اهتمام حرم حضرت معصومه(س) در کمک‌رسانی به نیازمندان

مشاور تولیت حرم کریمه اهل‌بیت(س) در امور خدمت رسانی به محرومان و مستضعفان نیز در این نشست با اشاره به همکاری آستان مقدس با کمیته امداد، بهزیستی و نهادهای مردمی برای کمک به نیازمندان گفت: بخش قابل توجهی از خدماتی که به نیازمندان ارائه می‌شود رسانه‌ای نمی‌شود.

حجت الاسلام صفر فلاحی اظهار کرد: قم یک شهر زیارتی، علمی و معرفتی است و در جلسات اندیشه‌ای باید برای رسیدن به یک آرمان شهر زیارتی فکر کنیم که زائر در آن احساس آرامش، آسایش و امنیت داشته و دستاوردش معنویت باشد.

وی رسیدگی و خدمت به زائر را از وظایف آستان مقدس دانست و گفت: در آستان مقدس به عنوان آستان شهر آنقدر مسائل متنوعی وجود دارد که مانند یک شهر است و از طرف دیگر از بودجه عمومی برخوردار نیست و ردیف بودجه ندارد و بودجه آن به ایمان، اعتقاد، عشق و محبت مردم بستگی دارد.

مشاور آیت الله سعیدی در امور خدمت رسانی به محرومان و مستضعفان با بیان اینکه آستان مقدس در حوزه خدمت رسانی در داخل شهر قم و بیرون از شهر قم ایفای نقش می کند، افزود: کمک‌ها و مساعدت‌های آستان مقدس جلوه‌های گوناگونی دارد که در هر مناسبت در خور همان مناسبت انجام می‌شود برای مثال در برخی از سال‌ها در ماه مبارک رمضان نزدیک به یک میلیون افطاری را هم توزیع کرده‌ایم.

وی با اشاره به خدمت رسانی سفیران کریمه در نقاط مختلف کشور گفت: آستان مقدس عضو ستاد تکریم شهدای مدافع حرم است و در ارائه خدمات اجتماعی، درمانی و فرهنگی به خانواده شهدا مشارکت دارد؛ علاوه بر آن با نهادهای حمایتی مانند بهزیستی و کمیته مداد نیز همکاری دارد که بسیاری از آنها رسانه‌ای نمی‌شود.

حجت الاسلام فلاحی ادامه داد: همکاری با دفتر مقام معظم رهبری برای کمک به نیازمندان، ارتباط با مجموعه‌های مردمی در محلات و مناطق محروم و روستاها به ویژه روستاهایی که داری موقوفه هستند از جمله فعالیت‌های خدماتی آستان مقدس حضرت معصومه سلام الله علیها به مردم است.

وی افزود: علاوه بر موارد فوق میلیون‌ها متر از اراضی آستان مقدس که موقوفه است و می‌توانست در اختیار حرم باشد در اختیار مجموعه‌های آموزشی، پژوهشی، خدماتی، فرهنگی و حتی مسکونی قرار دارد که دیده نمی‌شود و این خدمت به مردم شهر است.

اخبار

مدیرکل فرهنگ و ارشاد اسلامی استان قم:

قم سومین شهر آپارتمان‌نشین کشور است

خرده‌فرهنگ‌ها کار فرهنگی را در قم دشوار کرده است

مدیرکل فرهنگ و ارشاد اسلامی استان قم با اشاره به این‌که قم سومین شهر آپارتمان‌نشین در کشور است، گفت: مصوباتی در شورای فرهنگ عمومی انجام‌شده که امیدواریم با اجرایی شدن آن فرهنگ آپارتمان‌نشینی در قم ارتقا یابد.

سید موسی حسینی کاشانی روز چهارشنبه در نشست صمیمی تولیت و معاونان حرم حضرت معصومه(س) با اصحاب رسانه، با بیان اینه خرده‌فرهنگ‌هایی که در استان قم به دلیل مهاجرت اضافه می‌شوند، کار فرهنگی را در این استان دشوار کرده است اظهارداشت: ارتقاء وضعیت فرهنگی در استان قم تلاش همه دستگاه‌ها را می‌طلبد و اگر همت جمعی شود شاهد اتفاقات مثبت بیشتری خواهیم بود.

وی با بیان این‌که شورای فرهنگ عمومی باید با اصحاب رسانه ارتباط موثر داشته باشد، خاطرنشان کرد: مباحث و مصوباتی که در شورای فرهنگ عمومی مطرح می‌شود، بر مبنای اسناد بالادستی، مطالعات میدانی در سطح استان توسط دستگاه‌های اجرایی، تحقیقات و پژوهش‌های کشوری با برش استانی و پژوهش‌های استانی است. به گفته وی، مباحث پیش از طرح در شورا، ابتدا در هیات اندیشه‌ورز بررسی و سپس در شورای فرهنگ عمومی کارشناسی و در قالب مصوبه ابلاغ می‌شود.

حسینی کاشانی تاکید کرد: شورای فرهنگ عمومی نمی‌تواند نسبت به چیزی که قانون صریح نظام است، قانون‌گذاری نماید؛ تصمیمی که در شورا گرفته می‌شود مطابق با آن چیزی است که بر اساس آیین‌نامه می‌تواند دنبال کند.

وی تصریح کرد: در عین حال در شورای فرهنگ عمومی مسائل را فراتر از حیطه وظایفمان دنبال می‌کنیم.

وی با تاکید بر تلاش اعضای شورا بر ارتقاء وضعیت فرهنگی استان قم، افزود: اهمیت وجود شورای فرهنگ عمومی وقتی روشن می‌شود که وضعیت فرهنگی قم را با سایر استان‌ها مقایسه کنیم.

همه مشکلات فرهنگی با جلسات شورای فرهنگ عمومی حل نمی‌شود

وی در عین حال تصریح کرد: همه مشکلات فرهنگی استان با جلسات شورای فرهنگ عمومی حل نخواهند شد و نیازمند ورود و همکاری همه دستگاه‌ها هستیم.

مدیرکل فرهنگ و ارشاد اسلامی قم بیان کرد: کارگروه‌های محتوای فضای مجازی در حوزه آسیب‌های اجتماعی، مدولباس، ساماندهی سردر مغازه‌ها، نظارت بر عفاف و حجاب در کنار شورای اندیشه‌ورز و شورای فرهنگ عمومی برای اتخاذ تصمیماتی در راستای بهبود وضعیت فرهنگی استان تشکیل شده است.

وی با بیان این‌که ۲۶ دستگاه در زمینه عفاف و حجاب مسوول هستند، تاکید کرد: عفاف و حجاب موضوع جدی و مهمی است و دغدغه خیلی از دستگاه‌ها شده که باید با همت همه به نتیجه نهایی برسد.

وی به مصوبات شورا در سال‌های گذشته اشاره و خاطرنشان کرد: در سال ۹۷، ۵۵ مصوبه با ۸۴ درصد اجرا، سال ۹۸، ۶۱ مصوبه با ۹۳ درصد اجرا و سال ۹۹، ۶۵ مصوبه با بیش از ۹۰ درصد اجرا صورت گرفته است.

وی با اشاره به این‌که قم سومین شهر آپارتمان‌نشین در کشور است، گفت: مصوباتی در شورای فرهنگ عمومی انجام شده که امیدواریم با اجرایی شدن آن فرهنگ آپارتمان‌نشینی در قم ارتقا یابد.

«رحیمی» جایگزین «شیخ‌الاسلام» شد

مدیرکل جدید آموزش و پرورش استان قم معارفه شد

مدیرکل جدید آموزش و پرورش استان قم روز چهارشنبه طی آیینی با حضور معاون تربیت بدنی و سلامت وزارت آموزش و پرورش برگزار شد.

مدیرکل جدید آموزش و پرورش استان قم در این آیین، بیان کرد: قرآن، تربیت بدنی و هنر سه درسی است که هم اکنون در سطح نظام آموزش و پرورش کشور مورد غفلت واقع شده اند.

علی رضا رحیمی اظهار داشت: یکی از ویژگی های استان قم این است که ۹۵ درصد از دانش آموزان آن در شهرستان قم مشغول تحصیل هستند و بافت نیروی انسانی در حوزه آموزش و پرورش نیز بسیار شاخص است.

وی یادآور شد: معلمان قم علاوه بر اینکه باید در تراز انقلاب اسلامی باشند باید با تولید محتوا و عملکرد نمونه خود در سطح کشور الگو باشند.

مدیرکل آموزش و پرورش قم با بیان اینکه مسجد مقدس جمکران بهترین مکان برای پیاده سازی الگوی تربیت ۶ ساحتی آموزش و پرورش است، اضافه کرد: قم از نظر زیرساخت های آموزش مجازی در سطح کشور نمونه است.

رحیمی ابراز کرد: طبق سند تحول آموزش و پرورش یکی از وظایف این نهاد کمک به توسعه نظام اسلامی است که لازمه آن اطمینان خاطر معلمان از وضعیت معیشت و حفظ شان و جایگاه این افراد است.

به گفته وی، تمدن نوین اسلامی تا زمانی که آموزش و پرورش به وظایف زیرساختی خود به نحو مطلوب انجام ندهد، محقق نخواهد شد.

مدیرکل سابق آموزش و پرورش استان قم نیز در این آیین، بیان کرد: ۱۹ سال در داخل مدارس استان به عنوان مدیر و معلم و ۸ سال نیز در امور اجرایی آموزش و پرورش توفیق خدمت برای بنده حاصل شد.

حمیدرضا شیخ الاسلام ادامه داد: برای تمام کاستی ها و کمبودها در طول ۸ سال گذشته از خداوند متعال، فرهنگیان و دانش آموزان طلب بخشش می کنم.

وی در ادامه اظهار داشت: شروع در هر برنامه توسعه ای تغییر در نگاه و باورهاست؛ توسعه همه جانبه در آموزش و پرورش جز با تغییر در باورها ایجاد نخواهد شد، مقدمه توسعه در آموزش و پرورش رشد در ابعاد مختلف است.

مدیرکل سابق آموزش و پرورش قم ابراز داشت: تربیت اسلامی دانش آموزان هدف اصلی آموزش و پرورش قم است و آموزش و پرورش ۱۲ سال فرصت دارد تا این مهم را عملیاتی نماید.

وی با تاکید دوباره بر اهمیت مساله تربیت اظهار داشت: ۱۱ دانش آموز المپیادی قم طی سالهای اخیر مدال های رنگارنگی به دست آورده اند، نخبه پروری یکی از اهداف آموزش و پرورش قم بود ولی مهم ترین مساله در این نهاد تربیت است. در این آیین از حمیدرضا شیخ الاسلام مدیرکل سابق با اهدای لوحی تقدیر و علی رضا رح

دیدار رئیس کل بانک مرکزی با مراجع عظام تقلید درقم مطرح شد:

هرگونه فعالیت ربوی در نظام بانکداری اسلامی حرام است

دکتر صالح آبادی رئیس کل بانک مرکزی روز پنجشنبه ۳۰ دی ماه در سفر به قم با تعدادی مراجع عظام تقلید دیدار و گفتگو کرد. مراجع تقلید در این دیدارها هرگونه فعالیت ربوی در نظام بانکداری اسلامی حرام دانستندو برتقویت ارزش پول ملی و تقویت اقتصاد کشور در سایه شکوفایی تولید تاکید کردند.

آیت الله نوری همدانی:

بارها گفته ایم که دیرکرد نوعی ربا بوده و حرام است

آیت الله نوری همدانی در دیدار رییس کل بانک مرکزی با تأکید بر قواعد بانکداری بدون ربا گفت: هرگونه فعالیت ربوی در نظام بانکداری اسلامی حرام است.

وی تاکید کرد: گسترش ابزارهای مبتنی بر عقود اسلامی به تسهیل و گسترش کسب‌وکارها، رشد تولید و رشد اقتصادی قطعاً کمک خواهد کرد.

این مرجع تقلید تاکید کردند: یکی از مشکلات بزرگ امروز بانک‌ها این است که در اسلام پول گرفتن برای تأخیر ادای قرض، حرام است، ولی متأسفانه این مشکل در بانک‌ها معمول است؛ در حالی که نباید چنین باشد و بارها گفته‌ایم که دیرکرد نوعی ربا بوده و حرام است، بنده تا ریشه کنی ربا در این کشور برای تذکر دادن در هر زمانی مصمم هستم و به رؤسای قبلی بانک مرکزی هم گفته‌ام.

تقویت اقتصاد کشور تنها در سایه شکوفایی تولید ممکن است

آیت الله نوری همدانی درادامه خواستار تقویت ارزش پول ملی شد و گفت: کنترل تورم امری بسیار مهم است و باید تلاش کرد تا با به‌کارگیری سیاست‌های مناسب به برطرف شدن مشکلات معیشتی مردم کمک کرد.

این مرجع تقلید تصریح کرد: در کنار این امر، بانک‌ها باید سازوکارهایی را برای هدایت سرمایه‌های مردم به سمت فعالیت‌های مولد اقتصادی اعم از بخش کشاورزی، صنعت صادرات و واردات در نظر گیرند و به توسعه اقتصادی کشور کمک کنند.

آیت الله جوادی آملی:

دست قانون دانانی که قانون دور می‌زنند از بانک مرکزی کوتاه شود

آیت الله جوادی آملی نیزدر این دیدار رئیس بانک مرکزی با اشاره به اقدام حکیمانه رهبر معظم انقلاب در تعیین بجای شعار امسال مبنی بر پشتیبانی از تولید و مانع زدایی تاکید کرد: اقتصاد و حمایت عملی از تولید در شرایط کنونی، حرف اول کشور و شاخصی بسیار مهم است.

وی افزود: از نظر فلسفه و کلام، اصول اعتقادی، اصل اول است، اما از نظر جامعه شناسی، اقتصاد حرف اول را می‌زند، در اسلام، از «مال» به ستون فقرات یک ملت تعبیر شده است.

اختلاس‌های میلیاردی از افراد عادی ساخته نیست

آیت الله جوادی آملی اضافه کرد: بانک‌مرکزی وظیفه بسیار سنگینی دارد، از کارهای اصلی بانک مرکزی این باشد که دست قانون دانانی که قانون را دور می‌زنند از ذخایر بانک مرکزی کوتاه کند؛ اختلاس‌های میلیاردی از افراد عادی ساخته نیست، این اختلاس‌ها با قلم افراد صورت می‌گیرد نه با زور اسلحه؛ لذا در خصوص اختلاس‌های صورت گرفته نیز، بررسی و آسیب شناسی شود که چگونه افرادی توانستند حق را باطل کنند و اختلاس صورت بگیرد.

این مرجع تقلید در بخش دیگری از سخنان خود گفت: آبروی انسان امانت الهی است و انسان امین الله است، پیامبر دست کارگری را بوسید که برای خودش کار می‌کرد و کنار سفره خود می‌نشست، بر همگان واجب است که این مملکت را با کرامت اداره کنند و راه آن رونق تولید و اشتغال است.

وی در پایان افزود: ما به این کشور امیدواریم، شهیدان همانطور که در زنده بودن خود فکر جامعه خود هستند در آخرت و در برزخ نیز به فکر جامعه خود هستند و مرتباً برای مردم دعا می‌کنند، کشور چنین سرمایه معنوی عظیمی دارد، باید قدردان این سرمایه‌های عظیم معنوی و مادی بود و از آن‌ها به بهترین نحو در راستای آبادانی این کشور بهره گرفت.

آیت‌الله سبحانی: بانکداری اسلامی باید محقق شود

آیت‌الله جعفر سبحانی از مراجع تقلید نیز دردیدار رئیس بانک مرکزی گفت: بانک‌ها امانت‌دار مردم باشند، همه باید کمک کنند تا بانکداری اسلامی که به نفع مردم است در دولت جدید تحقق پیدا کند.

این مرجع تقلید با اشاره به تاریخچه بانکداری ایران اظهار داشت: بانکداری اسلامی و ضوابط و قواعد آن باید به تدریج گسترش پیدا کند.

وی افزود: از این رو بانک‌ها و کارکنان شبکه بانکی باید امانت دار سرمایه‌ها و حافظ منافع مردم باشند، از طرفی ضروری است بانکداری اسلامی پی گرفته شود.

آیت‌الله سبحانی گفت: همچنین در موضوع تعدد شُعَب بانکی باید این موضوع بررسی و به منظور تطابق با استانداردهای موجود در این زمینه اقدام‌های لازم انجام شود، ذکر این نکته ضروری است که در فعالیت‌های بانکی نیز، باید کارمزد واقعی در نظام بانکی مبنای کار باشد.

آیت الله علوی گرگانی: کارهای بانکی در چارچوب شرع انجام شود

آیت‌الله سید محمدعلی علوی گرگانی از مراجع تقلید نیزدردیدار رئیس بانک مرکزی گفت: دریافت سودهای غیرمشروع و یا جریمه‌های دیرکرد که بعضا نامشروع است از شبکه بانکی حذف شود و تمام کارهای بانکی نیز در چارچوب شرع صورت گیرد.

این مرجع تقلید اطهار داشت: امیدواریم که با روی کار آمدن شما کاستی‌هایی که در گذشته در بانک مرکزی دیده می‌شد برطرف شود.

وی با اشاره به رویه شبهه آلود دریافت سود بانکی افزود: نظارت بر رویه و عملکرد بانک‌ها باید تقویت شود.

این مرجع تقلید در ادامه با اشاره به نقش و اهمیت اقتصاد در معیشت مردم، بر ایجاد ثبات در بازار ارز و قیمت کالا تاکید کرد و گفت: مردم در اضطراب و ناراحتی به سر می‌برند و از نوسان‌های قیمتی در بازار گلایه‌مند هستند، از این رو باید تلاش کنید که ارز و قیمت‌ها در بازار به ثبات کافی برسد و از این نابسامانی‌ها عبور کنیم.

رئیس بانک مرکزی نیز در این دیدار با اشاره به تهدیدها و تحریم‌های ظالمانه، به اقدام‌های خود در بانک و تلاش برای احیای بانکداری اسلامی اشاره و گزارشی نیز از اقدام‌ها و برنامه‌های خود ارایه کرد.

رییس کل بانک مرکزی:

ناظران شرعی به ساختار بانک‌ها اضافه می‌شوند

رییس کل بانک مرکزی همچنین عصر روزپنجشنبه در جمع اعضای «کارگروه تخصصی فقهی بانک مرکزی» در قم گفت: در راستای نظارت بر اجرای مصوبات شورای فقهی بانک مرکزی، ناظران شرعی به کمیته تطبیق بانک‌ها اضافه خواهند شد.

علی صالح آبادی با بیان اینکه تحول نظام بانکی بر اساس تطبیق با اصول فقهی و شرعی در این دوره با جدیت پیگیری خواهد شد، گفت: در این راستا و در مرحله نخست حوزه نظارت بانک مرکزی موظف شده است عملکرد بانک‌ها در اجرای اصول شرعی را در قالب فرم‌های مشخص به طور مستمر مورد بررسی قرار دهد.

وی ادامه داد: چارچوب اضافه شدن افرادی به عنوان ناظر شرعی در کمیته تطبیق بانک‌ها به منظور اجرا و نظارت بر مصوبات شورای فقهی در این شورا در حال تدوین است.

صالح آبادی افزود: این ناظران پس از احراز صلاحیت توسط شورای فقهی بانک مرکزی به بانک‌ها معرفی خواهند شد.

رئیس کل بانک مرکزی همچنین بر ضرورت آموزش ضوابط فقهی و شرعی در حوزه بانکی به مدیران ارشد و تمام پرسنل شبکه بانکی تاکید و ابراز امیدواری کرد که این روند به بهبود فرآیندهای بانکی در راستای اجرای اصول بانکداری اسلامی منجر شود.

حجت الاسلام مصباحی مقدم، رئیس شورای فقهی بانک مرکزی نیز در این نشست با بیان اینکه در مدیریت فعلی بانک مرکزی شاهد افزایش توجه اصول فقهی و شرعی در نظام بانکی کشور هستیم، گفت: اثربخشی تصمیمات شورای فقهی از این به بعد بیش از پیش خواهد شد.

رئیس شورای فقهی بانک مرکزی افزود: مفاد ماده ۱۶ برنامه ششم توسعه در صورت نظارت جدی بر عملکرد بانک‌ها عملی خواهد شد.

وی تعمیق و گسترش آموزش مبانی بانکداری اسلامی در نظام بانکی را از ضروریات دانست و تأکید کرد: تحول در نظام بانکی بر اساس اصول فقه اسلامی وظیفه شورای شورای فقهی و کارگروه تخصصی آن است.

آگهی ماده سه قانون تعیین تکلیف اراضی و ساختمان های فاقد سند رسمی و مشاعی

هیأت حل اختلاف مستقر در اداره ثبت اسناد و املاک منطقه دو قم تصرفات مالکانه مفروزی متقاضیان پرونده های تشکیلی طبق قانون مذکور را براساس گزارش کارشناسان و به استناد مدارک موجود در پرونده به شرح ذیل تأیید نموده اند:

۱-رأی شماره ۱۴۰۰۶۰۳۳۰۰۰۲۰۱۳۹۹۵ مربوط به پرونده کلاسه ۱۳۹۸۱۱۴۴۳۰۰۰۲۰۰۲۳۴۱ مربوط به تقاضای خانم سیده زهرا هاشمی فرزند سید عبداله در قسمتی از ششدانگ قطعه زمین که در آن احداث بنا شده به مساحت۷۲/۳۸ مترمربع پلاک شماره فرعی از ۲۱۹۱ اصلی واقع در قم بخش حوزه ثبت ملک اداره دو قم مبایعه نامه عادی و خریداری مع الواسطه از علی بیگدلی آذری(م الف۱۲۲۳۶)

۲-رأی شماره ۱۴۰۰۶۰۳۳۰۰۰۲۰۱۴۶۷۷ مربوط به پرونده کلاسه ۱۳۹۸۱۱۴۴۳۰۰۰۲۰۰۰۰۴۸ مربوط به تقاضای خانم خدیجه مظفری فرزند غلامحسین در قسمتی از ششدانگ قطعه زمین که در آن احداث بنا شده به مساحت ۷۰ مترمربع پلاک شماره فرعی از ۲۳۳۴ و۲۳۳۳ اصلی که طبق بخشنامه سازمان به پلاک ۲۳۳۴ اصلی تبدیل شده واقع در قم بخش حوزه ثبت ملک اداره دو قم مبایعه نامه عادی و خریداری مع الواسطه از وراث امراله زند صفحه ۴۳ دفتر ۲۲۵ (الف۱۲۲۳۷)

۳-رأی شماره ۱۴۰۰۶۰۳۳۰۰۰۲۰۱۲۳۸۲ مربوط به پرونده کلاسه ۱۴۰۰۱۱۴۴۳۰۰۰۲۰۰۰۸۳۵ مربوط به تقاضای خانم زهرا وفائی تاج خاتونی فرزند حسین در قسمتی از ششدانگ قطعه زمین که در آن احداث بنا شده به مساحت ۳۴ مترمربع پلاک شماره ۱ فرعی از ۲۵۴۱ اصلی واقع در قم بخش حوزه ثبت ملک اداره دو قم مالکیت متقاضی طی سند قطعی صفحه ۲۰۵ دفتر ۳۲۷(م الف ۱۲۲۴۰)

۴-رأی شماره ۱۴۰۰۶۰۳۳۰۰۰۲۰۱۳۳۶۴ مربوط به پرونده کلاسه ۱۴۰۰۱۱۴۴۳۰۰۰۲۰۰۰۱۴۸ مربوط به تقاضای آقای علی علی وندان شاه تپه فرزند حسن در قسمتی ازششدانگ قطعه زمین که در آن احداث بنا شده به مساحت ۴۰ مترمربع پلاک شماره فرعی از ۲۵۳۱ اصلی واقع در قم بخش حوزه ثبت ملک اداره دو قم مالکیت متقاضی طی سند قطعی ومبایعه نامه عادی و خریداری مع الواسطه ازشیرین وطاهره وفاطمه وخدیجه شهرت همگی علی وندان شاه تپه صفحه ۳۷ دفتر ۹۰ وموروثی از حوریه لقا حسین دخت(م الف۱۲۲۴۱)

۵-رأی شماره ۱۴۰۰۶۰۳۳۰۰۰۲۰۱۴۶۲۰ مربوط به پرونده کلاسه ۱۴۰۰۱۱۴۴۳۰۰۰۲۰۰۰۳۰۱ مربوط به تقاضای آقای شمس اله فیضی فرزند لطف اله در قسمتی از ششدانگ قطعه زمین که در آن احداث بنا شده به مساحت ۹۹ مترمربع پلاک شماره فرعی از۱۹۵۰/۲۳۳ اصلی واقع در قم بخش حوزه ثبت ملک اداره دو قم مالکیت متقاضی طی سند قطعی ثبت دفاتر الکترونیکی ۳۷۹-۱۳۹۹(م الف۱۲۲۴۲)

۶-رأی شماره ۱۴۰۰۶۰۳۳۰۰۰۲۰۱۴۹۴۸ مربوط به پرونده کلاسه ۱۴۰۰۱۱۴۴۳۰۰۰۲۰۰۰۳۱۶ مربوط به تقاضای آقای حسین سلطانیان همت فرزند حاتمعلی درقسمتی از سه دانگ مشاع از ششدانگ قطعه زمین که در آن احداث بنا شده به مساحت ۱۵۶/۰۸ مترمربع پلاک شماره فرعی از ۲۲۸۳ اصلی واقع در قم بخش حوزه ثبت ملک اداره دو قم مبایعه نامه عادی و خریداری مع الواسطه ازعباس نیما بیگدلی صفحه ۵۶۴ و۵۶۷ دفتر۸۸(م الف۱۲۲۴۳)

۷-رأی شماره ۱۴۰۰۶۰۳۳۰۰۰۲۰۱۴۹۴۷ مربوط به پرونده کلاسه ۱۴۰۰۱۱۴۴۳۰۰۰۲۰۰۰۳۱۴ مربوط به تقاضای آقای حسن سلطانیان همت فرزند حاتمعلی درقسمتی از سه دانگ مشاع از ششدانگ قطعه زمین که در آن احداث بنا شده به مساحت ۱۵۶/۰۸ مترمربع پلاک شماره فرعی از ۲۲۸۳ اصلی واقع در قم بخش حوزه ثبت ملک اداره دو قم مبایعه نامه عادی و خریداری مع الواسطه عباس نیما بیگدلی صفحه ۵۶۴ و۵۶۷ دفتر۸۸(م الف۱۲۲۴۴)

۸- رأی شماره ۱۴۰۰۶۰۳۳۰۰۰۲۰۱۳۶۰۹ مربوط به پرونده کلاسه ۱۴۰۰۱۱۴۴۳۰۰۰۲۰۰۰۷۸۴ مربوط به تقاضای آقای محمد حسین کریمی فرزند خیراله درقسمتی از ششدانگ قطعه زمین که در آن احداث بنا شده به مساحت۵/۱۵ مترمربع پلاک شماره۴۰۹فرعی از ۲۵۰۴ اصلی واقع در قم بخش حوزه ثبت ملک اداره دو قم مبایعه نامه عادی و خریداری مع الواسطه از اعظم بهرامی وپرویز حمیدی مونس صفحه ۵۷۵ دفتر۴۱۲ (م الف۱۲۲۴۶)

۹-رأی شماره ۱۴۰۰۶۰۳۳۰۰۰۲۰۱۴۳۹۸ مربوط به پرونده کلاسه ۱۴۰۰۱۱۴۴۳۰۰۰۲۰۰۰۰۵۷ مربوط به تقاضای آقای محمدولی شوندی فرزند نجفعلی درقسمتی از ششدانگ قطعه زمین که در آن احداث بنا شده به مساحت ۸۴/۷۰ مترمربع پلاک شماره فرعی از ۱۹۴۸/۱/۱۰ اصلی واقع در قم بخش حوزه ثبت ملک اداره دو قم مالکیت متقاضی طی سند قطعی صفحه ۴ دفتر ۲۱۸ (م الف۱۲۲۴۷)

مورد تأیید قرار گرفته و از آنجائیکه مقرر گردیده است پس از نشر آگهی و انقضاء موعد مقرر سند مالکیت رسمی صادر گردد با توجه به عدم دسترسی به مالکین مشاعی مراتب در دونوبت به فاصله ۱۵ روز آگهی تا چنانچه اشخاص ذینفع اعتراضی داشته باشند ظرف مدت ۲ ماه از تاریخ انتشار آگهی نوبت اول اعتراض خود را به اداره ثبت اسناد منطقه ی دو قم تسلیم و رسید آن را اخذ و ظرف یکماه پس از تسلیم اعتراض به اداره ثبت به دادگاه مراجعه و دادخواست خود را به مرجع قضائی تقدیم و گواهی آن را به این اداره تحویل نمایند لازم به توضیح است که صدور سند براساس قانون مذکور مانع از مراجعه متضرر به دادگاه نخواهد بود.

(ایمان و اقتصاد سرآمد)
نوبت اول: ۱۴۰۰/۱۰/۱۵
نوبت دوم: ۱۴۰۰/۱۱/۰۲
عباس پورحسنی حجت آبادی - رئیس ثبت اسناد منطقه دو قم

آگهی ماده ۳ قانون تعیین تکلیف اراضی و ساختمان های فاقد سند رسمی و مشاعی

هیأت حل اختلاف مستقر در اداره ثبت اسناد و املاک منطقه یک قم تصرفات مالکانه مفروزی متقاضیان پرونده تشکیلی طبق قانون مذکور را براساس گزارش کارشناسان و به استناد مدارک موجود در پرونده به شرح ذیل تأیید نموده اند.

۱- رای شماره ۱۴۰۰۶۰۳۳۰۰۰۱۰۰۷۰۸۲ مربوط به پرونده کلاسه ۱۴۰۰۱۱۴۴۳۰۰۰۱۰۰۰۸۱۶مربوط به تقاضای خانم نفیسه حق پناه فرزند معصوم در ششدانگ یک باب ساختمان به مساحت ۱۵۳/۷۵ مترمربع پلاک شماره ۱۰۹۸۶ اصلی واقع در قم بخش یک حوزه ثبت ملک اداره یک قم سند مالکیت مشاعی صادره در دفتر الکترونیکی ۱۴۰۰۲۰۳۳۰۰۰۱۰۰۵۰۶۱ وبه موجب سند قطعی شماره ۱۵۰۶۸۵ مورخ ۱۴۰۰/۰۵/۰۶ دفترخانه ۷ قم(م الف ۱۲۲۳۸)

۲- رای شماره ۱۴۰۰۶۰۳۳۰۰۰۱۰۰۶۸۷۹ مربوط به پرونده کلاسه ۱۴۰۰۱۱۴۴۳۰۰۰۱۰۰۰۸۵۹مربوط به تقاضای آقای سیدمحمدحسین روحانی فرزند سیدمحسن در ششدانگ یک باب ساختمان به مساحت ۱۵۷/۵۰ مترمربع پلاک شماره ۵۲فرعی از ۱۱۰۳۸ اصلی واقع در قم بخش یک حوزه ثبت ملک اداره یک قم سند مالکیت مشاعی صادره در دفتر الکترونیکی ۱۳۹۹۲۰۳۳۰۰۰۱۰۱۶۴۹۸(م الف ۱۲۲۳۹)

۳-رای شماره ۱۴۰۰۶۰۳۳۰۰۰۱۰۰۷۴۹۸ مربوط به پرونده کلاسه ۱۳۹۹۱۱۴۴۳۰۰۰۱۰۰۲۰۴۵مربوط به تقاضای آقای هاتف مومنی نژاد فرزند رضا در ششدانگ یک باب کارگاه به مساحت ۱۹۳۷ مترمربع پلاک شماره ۴۳ اصلی واقع در قم بخش چهار حوزه ثبت ملک اداره یک قم مبایعه نامه عادی مع الواسطه از حسین اعرابی(م الف ۱۲۲۴۵)

مورد تأیید قرار گرفته و از آنجائیکه مقرر گردیده است پس از نشر آگهی و انقضاء موعد مقرر سند مالکیت رسمی صادر گردد با توجه به عدم دسترسی به مالکین مشاعی مراتب در دونوبت به فاصله ۱۵ روز آگهی تا چنانچه اشخاص ذینفع اعتراضی داشته باشند ظرف مدت ۲ ماه از تاریخ انتشار آگهی نوبت اول اعتراض خود را به اداره ثبت اسناد منطقه یک قم تسلیم و رسید آن را اخذ و ظرف یکماه پس از تسلیم اعتراض به اداره ثبت به دادگاه مراجعه و دادخواست خود را به مرجع قضائی تقدیم و گواهی آن را به این اداره تحویل نمایند لازم به توضیح است که صدور سند براساس قانون مذکور مانع از مراجعه متضرر به دادگاه نخواهد بود.

(ایمان و اقتصاد سرآمد)
نوبت اول: ۱۴۰۰/۱۰/۱۵
نوبت دوم: ۱۴۰۰/۱۱/۰۲
رضا حسین خانی - رئیس ثبت اسناد منطقه یک قم

آگهی فقدان سند مالکیت

آقای علی وهابی با ارائه دو برگ استشهاد شهود مصدق اعلام داشته که سند مالکیت ششدانگ پلاک ۲۶۰۰ فرعی از باقیمانده ۲۸۸ اصلی واقع در بخش پنج قم به نام علی وهابی(توضیحا نام خانوادگی وهابی به وفائی دوست تغیر یافته است) در صفحه۱۶ دفتر۷۶ ثبت وسند تک برگی ۰۰۹۵۵۴ الف ۹۷۸۹ صادر شده است که سند مالکیت اولیه به علت سهل انگاری مفقود گردیده وتقاضای صدور سند مالکیت المثنی را نموده اند. لذا مراتب به استناد تبصره ۱ اصلاحی ماده ۱۲۰ آئین نامه قانون ثبت در یک نوبت به تاریخ ذیل آگهی تا چنانچه کسی مدعی وجود سند مالکیت نزد خود و یا انجام معامله باشند مراتب را همراه با مدارک خود پس از انتشار آگهی ظرف مدت ۱۰ روز کتباً به این اداره اعلام و ارسال و رسید اخذ نمایند تا مورد رسیدگی قرار گیرد. بدیهی است پس از انقضای مهلت مقرر نسبت به صدور سند مالکیت المثنی برابر مقررات اقدام خواهد شد. توضیحا به موجب بخشنامه ۲۳۵۱۱/۹۱ مورخه ۲۹/۰۱/۱۳۹۱ سازمان ثبت اسناد پلاک باقیمانده ۲۸۸ اصلی به پلاک ۲۹۲ اصلی تبدیل شده است.(م الف۱۴۸۸۵)

رضا حسینخانی - رییس ثبت اسناد و املاک منطقه یک قم
تاریخ انتشار: شنبه ۱۴۰۰/۱۱/۰۲

آگهی فقدان سند مالکیت

خانم هدی جمیلیان با ارائه دو برگ استشهاد شهود مصدق اعلام داشته که سند مالکیت ششدانگ پلاک ۱۰۶ فرعی از ۱۰۴۰۲ اصلی واقع در بخش یک قم به نام هدی جمیلیان درذیل دفترالکترونیکی ۱۳۹۷۲۰۳۳۰۰۰۱۰۲۶۲۳۷ به نام نامبرده ثبت وسند مالکیت تک برگی ۵۳۳۷۰۲ الف ۹۷ صادر شده است که سند مالکیت اولیه به علت سهل انگاری مفقود گردیده وتقاضای صدور سند مالکیت المثنی را نموده اند. لذا مراتب به استناد تبصره ۱ اصلاحی ماده ۱۲۰ آئین نامه قانون ثبت در یک نوبت به تاریخ ذیل آگهی تا چنانچه کسی مدعی وجود سند مالکیت نزد خود و یا انجام معامله باشند مراتب را همراه با مدارک خود پس از انتشار آگهی ظرف مدت ۱۰ روز کتباً به این اداره اعلام و ارسال و رسید اخذ نمایند تا مورد رسیدگی قرار گیرد. بدیهی است پس از انقضای مهلت مقرر نسبت به صدور سند مالکیت المثنی برابر مقررات اقدام خواهد شد.(م الف۱۴۸۸۷)

تاریخ انتشار: شنبه ۱۴۰۰/۱۱/۰۲
عباس پور حسنی حجت آبادی - رئیس ثبت اسناد منطقه دو قم

آگهی فقدان سند مالکیت

آقای مهدی خوش بخت به موجب وکالتنامه ۴۲۴۹۲ مورخ ۱۳۹۹/۴/۱ دفترخانه ۲۶ قم با ارائه دوبرگ استشهاد شهود مصدق اعلام داشته که سند مالکیت ششدانگ پلاک ۳۹ فرعی از ۱۰۲۴۶ اصلی واقع در بخش یک قم بنام سید احمد میرزائی در صفحه ۳۷ دفتر ۱۸۳ ذیل ثبت ۲۵۵۰۱ ثبت وسند مالکیت ۷۰۴۰۷۹ صادر گردیده است. سپس مع الواسطه به موجب سند قطعی ۱۶۶۲۸ مورخه ۲۵۳۵/۲/۴ دفترخانه ۱۷ قم از طرف حسن منتظر به محمد خوش بخت منتقل شده است که سند مالکیت اولیه به علت آتش سوزی مفقود گردیده وتقاضای صدور سند مالکیت المثنی را نموده اند. لذا به استناد تبصره ۱ اصلاحی ماده ۱۲۰ آئین نامه قانون ثبت در ۱ نوبت به تاریخ ذیل آگهی تا چنانچه کسی مدعی وجود سند مالکیت نزد خود و یا انجام معامله باشند مراتب را همراه با مدارک خود پس از انتشار آگهی ظرف مدت ۱۰ روز کتباً به این اداره اعلام و ارسال و رسید اخذ نمایند تا مورد رسیدگی قرار گیرد. بدیهی است پس از انقضای مهلت مقرر نسبت به صدور سند مالکیت المثنی برابر مقررات اقدام خواهد شد.(م الف۱۴۸۸۸)

رونوشت به ستاد اجرایی فرمان امام (ره)
رضا حسینخانی - رییس ثبت اسناد و املاک منطقه یک قم
تاریخ انتشار: شنبه ۱۴۰۰/۱۱/۰۲

آگهی تحدید حدود اختصاصی

چون تحدید حدود ششدانگ یک قطعه زمین که در آن احداث بنا شده به پلاک شماره ۲۴۰۰/۳۹ اصلی واقع در بخش دو ثبت قم (آدرس: خیابان امامزاده ابراهیم، خیابان ۲۲ بهمن کوی ۴-پلاک ۱۵۴) که بنام علیرضا ابوی فرزند ماشالله میباشد در جریان ثبت است که به علت اشتباه در آگهی های قبلی تحدید حدود بعمل نیامده از طرفی مطابق ماده ۱۵ قانون ثبت نیز نمیتوان عمل نمود لذا طبق تبصره ماده ۱۳ قانون تعیین تکلیف اراضی و ساختمان های فاقد سند رسمی و بنا به تقاضای مالک به وارده ۱۴۰۰/۱۰/۲۶-۲/۲۵۰۴۹ تحدید حدود اختصاصی پلاک مذکور در روز یکشنبه مورخ ۱۴۰۰/۱۲/۰۱ ساعت ۸/۳۰ الی ۱۲/۳۰ ظهر در محل وقوع ملک انجام می گردد بدینوسیله به اطلاع مالکین و مجاورین یا وکیل و یا نماینده قانونی می رساند که در روز و ساعت مقرر در آگهی در محل مذکور حضور بهم رسانند مهلت قانونی اعتراض از تاریخ تنظیم صورتمجلس تحدیدی بمدت یک ماه خواهد بود و اعتراضات مالکین و مجاورین طبق ماده ۲۰ قانون ثبت پذیرفته و رسیدگی خواهد شد. ضمناً طبق تبصره ماده واحده مصوب ۷۳/۲/۲۵ معترضین ظرف مدت یکماه پس از تسلیم اعتراض به اداره ثبت می بایست گواهی تقدیم دادخواست بمرجع ذیصلاح قضائی را نیز به این اداره ارائه نمایند. /ن

(م الف ۱۴۸۸۹)
تاریخ انتشار: شنبه ۱۴۰۰/۱۱/۰۲
عباس پور حسنی حجت آبادی - رئیس ثبت اسناد منطقه دو قم

آگهی تحدید حدود اختصاصی

چون تحدید حدود ششدانگ یک قطعه زمین که در آن احداث بنا شده به پلاک شماره ۱۹۲۲/۲۱/۳۱/۲۳۰ اصلی واقع در بخش دو ثبت قم (به آدرس: خیابان امامزاده ابراهیم کوچه ۲۶ پلاک ۴۰) که بنام آقای داود فیروزی فرزند فتح الله و راضیه سلمانی فرزند قهرمان میباشد در جریان ثبت است که به علت عدم حضور مالک بعمل نیامده از طرفی مطابق ماده ۱۵ قانون ثبت نیز نمیتوان عمل نمود لذا طبق تبصره ماده ۱۳ قانون تعیین تکلیف اراضی و ساختمان های فاقد سند رسمی و بنا به تقاضای مالک به وارده ۱۴۰۰/۱۰/۲-۲۶/۲۴۹۹۵ تحدید حدود اختصاصی پلاک مذکور در روز شنبه مورخ ۱۴۰۰/۱۱/۲۳ ساعت ۸/۳۰ الی ۱۲/۳۰ ظهر در محل وقوع ملک انجام می گردد بدینوسیله به اطلاع مالکین و مجاورین یا وکیل و یا نماینده قانونی می رساند که در روز و ساعت مقرر در آگهی در محل مذکور حضور بهم رسانند مهلت قانونی اعتراض از تاریخ تنظیم صورتمجلس تحدیدی بمدت یک ماه خواهد بود و اعتراضات مالکین و مجاورین طبق ماده ۲۰ قانون ثبت پذیرفته و رسیدگی خواهد شد. ضمناً طبق تبصره ماده واحده مصوب ۷۳/۲/۲۵ معترضین ظرف مدت یکماه پس از تسلیم اعتراض به اداره ثبت می بایست گواهی تقدیم دادخواست بمرجع ذیصلاح قضائی را نیز به این اداره ارائه نمایند. /ن

(م الف ۱۴۸۹۰)
تاریخ انتشار: شنبه ۱۴۰۰/۱۱/۰۲
عباس پور حسنی حجت آبادی - رئیس ثبت اسناد منطقه دو قم

محمد نوری: قهرمانی آبی‌ها در نیم فصل اول پاک بود

هیچ تیمی شایسته‌تر از استقلال برای قهرمانی نیست

پیشکسوت استقلال گفت: استقلال شخصیت قهرمانی دارد، هیچ تیمی شایسته‌تر از استقلال برای قهرمانی نیست و اگر اتفاق خاصی رخ ندهد وقتی بازی‌ها به پایان رسید این آبی‌پوشان تهرانی خواهند بود کاپ قهرمانی را بالای سر خواهند برد.

«محمد نوری» از بازیکنان با سابقه استقلال که سال‌ها در خط دفاعی استقلال به میدان رفت و یکی از نفراتی بود که خاطرات خوبی را از خود در ذهن هواداران آبی‌پوش بر جای گذاشت.

بازیکن سابق سال‌های دور استقلال و پیشکسوت امروز آبی‌ها روز پنجشنبه گفت وگو با خبرنگار ورزشی ایرنا از قهرمانی شاگردان فرهاد مجیدی در نیم فصل حرف زد، او گفت: من لیگ بیست و یکم را با جدیت پیگیری کردم و با اطمینان می گویم هیچ تیمی شایسته‌تر از استقلال برای قهرمانی نیست و اگر اتفاق خاصی رخ ندهد این آبی‌پوشان تهرانی خواهند بود که سال‌ها به ناکامی در لیگ پایان داده و کاپ قهرمانی را در حضور هواداران بالای سر خواهند برد.

نیمه اول لیگ برتر به پایان رسید، استقلال را چگونه دیدید؟

وقتی این تیم به عنوان قهرمانی در نیم فصل رسیده یعنی استحقاق و لیاقت آن را داشته و با شایستگی به این عنوان مهم و با ارزش رسیده است، استقلال با توانمندی‌هایش به این عنوان رسید و قهرمانی‌اش در نیم فصل اول پاک بود.

منظورتان از نیم فصل پاک چیست؟

منظورم این است که این تیم با استفاده از توانایی‌های فنی‌اش قهرمان شد، از داوری بهره نگرفت و حتی ضرر کرد، زحمت کشید و باید به همه اعضای این تیم خسته نباشید جانانه‌ای گفت.

چه عواملی باعث موفقیت استقلال در نیم فصل اول شد؟

مدیریت استقلال زحمت زیادی کشید و باید به سردار آجورلو و تیم مدیریتی‌اش خسته نباشید جانانه‌ای گفت که همه ابزار و امکانات لازم را برای استقلال فراهم کردند،

استقلال بر خلاف سال‌های گذشته آرامش داشت و این آرامش توسط کادر مدیریتی تزریق شد، وقتی مربیان آرامش داشته باشند و بدانند کادر مدیریتی با آنها هماهنگ است و مشکلی برایشان ایجاد نمی کنند تمام فکر و تمرکزشان روی مسایل فنی است.

کادر فنی استقلال و در راس آنها فرهاد مجیدی زحمت کشید، استقلال تیم جوان و شایسته‌ای را در اختیار دارد و سرمربی توانست بهترین عملکرد را از آنها داشته باشد. بازیکنان استقلال نیز با تمام وجود برای موفقیت استقلال جنگیدند و توانستند با همدلی و اتحاد نقش تعیین کننده در این موفقیت داشته‌باشند.

به نظر شما استقلال قهرمان لیگ بیست ویکم می شود؟

من نه به عنوان یک استقلالی بلکه می خواهم به عنوان یک کارشناس فوتبال به این پرسش شما پاسخ دهم و بگویم استقلال قهرمان فصل بیست‌ویکم می‌شود.

این تیم شخصیت قهرمانی دارد، این شخصیت را به عملکرد این تیم ربط می‌دهم، در نیم فصل اول تمام آمارها به نام استقلال بود، بیشترین برد، بیشترین گل زده، کمترین گل خورده و شکستی در کارنامه این تیم ثبت نشد و همه حکایت از این دارد شایسته و سزاوار قهرمانی است.

استقلال یک سرو گردن بالاتر از تیم‌های دیگر است. من لیگ بیست ویکم را با جدیت پیگیری کردم و با اطمینان می گویم هیچ تیمی شایسته‌تر از استقلال برای قهرمانی نیست و اگر اتفاق خاصی رخ ندهد وقتی بازی‌ها به پایان رسید این آبی‌پوشان تهرانی خواهند بود که سال‌ها به ناکامی در لیگ پایان داده و کاپ قهرمانی را با در حضور هواداران بالای سر خواهند برد.

رقیبان استقلال را در نیم فصل دوم چطور می بینید؟

۱۵ تیم دیگر لیگ همه سرسخت هستند و به طور حتم آنان منتظر کوچک‌ترین لغزش از سوی استقلال خواهند بود، آبی‌ها به طور حتم می‌دانند فوتبال پر از اتفاقات پیش‌بینی نشده است و در نیم فصل دو هیچ تیمی راحت امتیاز از دست نمی‌دهد.

مجیدی فصل پر فراز و فرودی را پشت سر گذاشت، انتقاداتی به او شد، در این باره بگویید

موفقیت در نیم باعث خواهد شد تا تیم با آرامش و تمرکز بیشتری نیم فصل دوم لیگ را پشت سر بگذارد، استقلال در برخی دیدارها نتوانست عملکرد فنی قابل قبولی ارائه کند و همین موضوع باعث انتقادات به عملکرد تیم شد

هواداران انتظار داشتند تیم خوب بازی کند و نتیجه بگیرد، پنج تساوی پس در پی نیز عاملی بود تا انتقادات بیشتر شود اما در نهایت استقلال از این شرایط به سلامت عبور کرد و امتیازات لازم را برای صدرنشینی به دست آورد.

استقلال در دو بازی آخر خود عملکرد فنی قابل قبولی را داشت، شش گل زد و این نشان می‌دهد کیفیت بالایی در خط هجوم داشته است.

استقلال نیاز به تقویت دارد و اگر می خواهد عنوان قهرمانی را در پایان فصل به دست آورد نیاز به جذب بازیکن دارد، ما در پست هافبک نفوذی و طراح با مشکل روبرو هستیم و باید مهره با کیفیت به خدمت بگیریم.

در مقطع فعلی فرهاد مجیدی و سایر اعضای کادر فنی به خوبی از نقاط ضعف تیم باخبر هستند و می دانند در کدام پست‌ها باید بازیکن به خدمت بگیرند.

به عنوان یک پیشکسوت چه انتظاراتی از تیم و سرمربی استقلال دارید؟

فرهاد یک فرد با تجربه در استقلال است او سال‌ها در نقش بازیکن در این تیم حضور داشته و جو را به خوبی می‌شناسد، او در دوران بازیگری با مربیان بزرگی کار کرده و از هر کدام از آنها نکات خوبی را یاد گرفته است، دراین سه سال که هدایت استقلال را بر عهده داشت تجربیات ارزشمندی را به دست آورده است.

در نهایت تا اینجای کار به او نمره قبولی می‌دهم، من و تمام پیشکسوتان باشگاه استقلال از مجیدی انتظار روزهای خوب داریم و وقتی او با استقلال نتایج قابل قبولی را به دست آورد حمایت می کنیم.

من به عنوان یک پیشکسوت با بردهای استقلال خوشحال می‌شوم و با شکست‌هایش ناراحت.

اگر حرفی می‌زنم برای کمک به استقلال است و همواره دوست دارم این تیم در اوج باشد تا من و سایر قدیمی‌ها سرمان را بالا بگیریم.

نظرتان درباره حذف استقلال از لیگ قهرمان چیست؟

کوتاهی مدیران سابق باعث شده کار به اینجا بکشد و استقلال از آسیا حذف شود، تصمیمات نادرست باعث شد تا استقلال از حضور در آسیا محروم شود و امیدوارم مسوولان وزارت ورزش با عاملان این اتفاق تلخ برخورد جدی کنند.

اخبار

جام ملت‌های آسیا زنان؛

تساوی ایران برابر هند در اولین گام

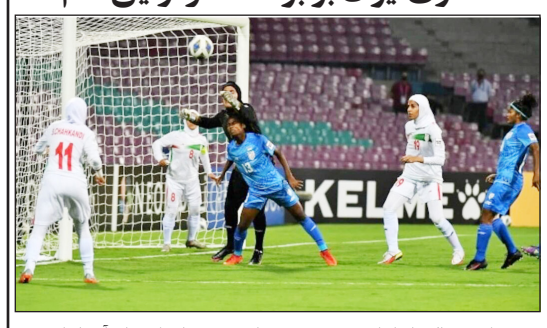

تیم ملی فوتبال زنان ایران در نخستین دیدار خود در جام ملت‌های آسیا برابر هند به تساوی بدون گل رسید.

براساس این گزارش ،تیم ملی فوتبال زنان ایران روز پنجشنبه ۳۰ دی ماه در نخستین بازی خود در جام ملت‌ها به مصاف تیم ملی هند میزبان مسابقات رفت که این دیدار گلی دربرنداشت.

تیم ملی هند دو بازیکن خود را به دلیل کرونا در این بازی در اختیار نداشت.

در نیمه نخست اتفاق خاصی رخ نداد. در این نیمه تیم هند ۶۲ درصد و ایران ۳۷ درصد بازی را در اختیار داشت.

همچنین تیم ملی هند ۱۱ شوت و ایران چهار شوت به سمت دروازه حریف داشتند و هر دو تیم ۲ ضربه مستقیم به سمت دروازه داشتند.

در نیمه دوم حملات هجومی تیم ملی هند به ایران بیشتر شد و در دقایق ابتدایی "کامالا دوی" ۲۹ ساله یکی از موثرترین بازیکنان تیم ملی هند وارد زمین شد.

در دقیقه ۵۰ بازی با اشتباه غزاله بنی طالبی و زهره کودایی نزدیک بود تا دروازه ایران باز شود.

در دقیقه ۵۹ بازی زهرا معصومی به جای سمانه چهکندی و مرضیه نیکخواه به جای زهرا سربالی وارد زمین شدند.

در دقیقه ۶۲ این دیدار موقعیت فوق العاده خطرناک از کنار دروازه ایران بیرون رفت و در دقیقه ۶۵ دروازه بان ایران با واکنش باورنکردنی از دوقدمی ضربه سر بازیکن هند از روی خط بیرون کشید.

همچنین ثنا صادقی به دلیل دریافت کارت زرد با یاسمن فرمانی در دقیقه ۷۰ این بازی تعویض شد و سارا ظهرابی نیز به جای هاجر دباغی به زمین آمد.

شماره ۱۷ ایران نگین زندی نیز در نیمه دوم ۲ موقعیت گلزنی مسلم را از دست داد و در دقیقه ۸۷ افسانه چترنور بجای او وارد زمین شد.

روند بازی در این نیمه هم در اختیار هند بود و ایران با روش تدافعی دل به ضدحملات و کرنر بسته است.

این نخستین امتیاز تاریخ تیم فوتبال زنان ایران در جام ملت‌های آسیا بود.

ایراندوست: به صعود از گروهمان امیدوارم

سرمربی تیم ملی فوتبال بانوان گفت: برای برد به مصاف هند آمدیم و به خاطر انرژی که مردم برای ما می فرستادند دوست داشتیم از این بازی امتیاز بگیریم.

مریم ایراندوست در نشست خبری بعد از دیدار ایران و هند در جام ملت‌های آسیای بانوان اظهار داشت: اولین بازی در تورنمنت‌ها سخت ترین مسابقه است. با توجه به اینکه بازیکنان ما اولین حضور خود را تجربه می کردند و در ۴-۵ ماه اخیر بازی تدارکاتی نداشتند اما بر تیم حریف غالب بودند. همه دیدند تیم ما تمام تلاش خود را انجام داد تا از نام ایران دفاع کند.

وی افزود: چون پیش بینی می کردیم هند با برنامه‌ریزی طولانی تیمی قوی باشد ولی خیلی برایمان مهم بود که حداقل امتیاز را بگیریم. در برخی دقایق شاید دفاع و ضد حمله می کردیم اما به خاطر انرژی که مردم ایران برای ما فرستادند دوست داشتیم امتیاز کسب کنیم و در مجموع برای برد به زمین آمده بودیم.

سرمربی تیم ملی بانوان در خصوص دیدار بعدی تیم ملی گفت: می دانیم چین یکی از قدرت‌های آسیا است و قطعا مقابل این تیم با برنامه وارد زمین می‌شویم. با این برنامه‌ای که از تیمم دیدم و دفاع خوبی که بازیکنان ما انجام دادند و دروازه‌بانی خوبی که کودایی انجام داد فکر می کنم مقابل چین هم دروازه تیممان را بسته نگه داریم.

ایراندوست تاکید کرد: به بازیکنان تیمم ایمان دارم. با برنامه وارد این تورنمنت شدیم و امیدوار هستیم که از گروهی که در آن قرار داریم صعود کنیم.

وی در خصوص بهترین بازیکن تیمش در این دیدار گفت: از نظر من همه بازیکنانم بهترین بازیکن بودند. هاجر دباغی پشت مهاجمان بازی می کرد ولی زمانی که صاحب توپ می‌شدیم باید هافبک طراح می‌شد و اگر صاحب توپ نبودیم باید هافبک های هند را پرس می کرد. او به نحو احسنت کار خود را انجام داد و حتی با وجود آسیبی که دید توانست از این مسئولیت موفق خارج شود. البته یکی از بهترین بازیکنان ما زهره کودایی بود که عملکرد قابل قبولی داشت.

تلاش می کنیم برابر چین بهترین عملکرد را داشته باشیم

دوازه‌بان تیم ملی فوتبال زنان گفت: تیم هند بازی خوبی ارائه کرد و ما دیدار سختی برابر این تیم پشت سر گذاشتیم.

زهره کودایی پس از انتخابش به عنوان بهترین بازیکن زمین در کنفرانس مطبوعاتی اظهار داشت: همانطور که سرمربی تیم اعلام کرد بازی سختی بود، بالاخره در یک تورنمنتی مانند جام ملت های آسیا اولین بازی همیشه حساسیت خاص خودش را دارد. ماهم برای اولین بار در جام ملت‌های آسیا حضور داشتیم.

وی درباره تیم چین گفت: تیم چین حرفه ای است و تجربه بسیار زیادی در سطح آسیا و ۸ دوره عنوان قهرمانی آسیا را در کارنامه دارد. تیم ایران برای اولین بار است که به این بازیها آمده اما این دلیل نمی شود که ما شجاعانه و غیرتمندانه بازی نکنیم. همه تلاش مان را در بازی برابر چین بکار خواهیم گرفت تا بهترین عملکرد را داشته باشیم و از آن بازی هم امتیاز کسب کنیم.

دروازبان تیم ملی فوتبال زنان عنوان کرد: شرایط یک مقدار سخت است اما توانستیم امروز خوب بازی کنیم تا بجنگیم. غافل از اینکه هند نیز بسیار خوب بود و به این تیم تبریک می گویم. همه سعی‌مان را می کنیم تا بازی به بازی شرایط‌مان بهتر شود و بتوانیم بهترین نتایج در این مسابقات بدست آوریم.

تیم ملی فوتبال زنان سوم بهمن در دومین دیدار ساعت ۱۳:۳۰ به مصاف چین می رود.

جام ملت‌های فوتبال زنان آسیا از ۳۰ دی تا ۱۷ بهمن با حضور ۱۲ تیم به میزبانی هند برگزار می‌شود. ایران که برای نخستین بار سهمیه حضور در این مسابقات را به دست آورده، در گروه اول با هند، چین و چین تایپه هم گروه است.

ملی پوش فوتبال ایران به الغرافه قطر پیوست؛

عزت اللهی شاگرد استراماچونی شد

سعید عزت اللهی روز پنجشنبه به صورت قرضی به باشگاه الغرافه قطر پیوست تا در تیم تحت هدایت استراماچونی بازی کند.

باشگاه الغرافه قطر با خوشامد گویی به سعید عزت اللهی اعلام کرد که وی به صورت قرضی به این باشگاه منتقل شد تا در تیم تحت هدایت آندرا استراماچونی بازی کند.

عزت الهی که یک ونیم فصل موفق را در تیم وایله بولدکلاب دانمارک سپری کرده بود، پس از ناکامی این تیم در صعود به پلی آف کسب سهمیه با جدایی از این تیم راهی لیگ ستارگان قطر شد تا پیراهن تیم زردپوش الغرافه را برتن کند.

سعید عزت اللهی سابقه بازی در لیگ چمپیونشیپ انگلیس، روسیه، بلژیک و دانمارک را دارد و حالا در الغرافه اولین تجربه آسیایی خود را پشت سر خواهد گذاشت و به جمع کثیری از بازیکنان ایرانی در لیگ ستارگان ملحق می‌شود.

آگهی مفقودی

کلیه مدارک اعم از برگ سبز ، کارت خودرو و بیمه نامه خودرو پراید هاچ بک به رنگ سفید مدل ۱۳۷۵ به شماره موتور ۰۰۰۱۰۳۰۱ و شماره شاسی s۱۴۴۲۲۷۵۱۲۳۵۰۱ به شماره پلاک ۸۸۴س۹۴ ایران ۱۶ متعلق به مهدی دهقانی مفقود گردیده و از درجه اعتبار ساقط می باشد.

لیست آگهی نوبتی سه ماهه سوم سال ۱۴۰۰ بخش دو ثبت قم

بموجب ماده ۱۲ قانون ثبت اسناد و ماده ۵۹ اصلاحی آیین نامه مربوطه املاکی که در سه ماهه سوم سال ۱۴۰۰ تقاضای ثبت آنها پذیرفته شده و شماره های که از قلم افتاده و در وقت مقرر آگهی نشده هر آنچه طبق آرای هیات نظارت و دستور اداری آگهی نوبتی آنها باید تجدید شود به شرح ذیل آگهی می گردد.

الف) املاکی که تقاضای ثبت آنها پذیرفته و شماره هایی که از قلم افتاده و در وقت مقرر آگهی نشده و مدت اعتراض آنها از تاریخ اولین نوبت این آگهی به مدت ۹۰ روز می باشد.

۱-پلاک ۲۴۰۹/۴/۲۶ اصلی: آقای عشقعلی رستمی فرزند قربانعلی شش دانگ عرصه و اعیان به پلاک ثبتی بیست و شش فرعی از چهار فرعی از دو هزارو چهارصدو نه اصلی واقع در بخش دو حوزه ثبتی قم به مساحت یکصد متر مربع به آدرس: قم-خیابان امامزاده ابراهیم خیابان ۲۲ بهمن خیابان هندیانی کوی ۲۱ پلاک ۱۳ واقع در بخش دو قم که آگهی میگردد.

۲-پلاک ۲۵۲۷/۳۹۵ اصلی: آقای محمدجواد علیار قره شیران فرزند عزیز تمامی سه دانگ عرصه و ششدانگ یک قطعه زمین که درآن احداث بنا شده به پلاک ثبتی سیصد و نود و پنج از دو هزارو پانصدو بیست و هفت اصلی واقع در بخش دو حوزه ثبتی قم به مساحت تقریبی ۱۱۱/۵۸ متر مربع به آدرس: ۳۰ متری کیوانفر کوچه آقابقال کوی مقدم پلاک ۶ بخش دو قم که آگهی میگردد.

۳- پلاک ۲۵۲۷/۴۰۸ اصلی: آقای حسین فتاحی دولت آبادی فرزند ابراهیم سه دانگ عرصه و شش دانگ اعیان که درآن احداث بنا شده به پلاک ثبتی چهارصدو هشت فرعی از دو هزارو پانصدو بیست و هفت اصلی واقع در بخش دو حوزه ثبتی قم به مساحت تقریبی شصت متر مربع به آدرس: قم ۳۰متری کیوانفر کوی ۲۶ فرعی دوم پلاک ۱۶ واقع در بخش دو قم که آگهی میگردد.

آگهی نوبتی اصلاحی:

املاکی که آگهی نوبتی آنها اشتباها انتشار یافته و به دستور اداری تجدید می گردد.

۱-۱۷۴۱/۲۲ اصلی: آقای صمد رضایی تبارسماکوش فرزند حبیب الله شش دانگ یک قطعه زمین که در آن احداث بنا شده به پلاک ثبتی بیست ودو فرعی از یک هزارو هفتصد و چهل و یک اصلی واقع در بخش دو حوزه ثبتی قم به مساحت تقریبی ۴۸ متر مربع به آدرس: قم،نیروگاه،باهنر،۱۴ متری عرفان،۸متری فاطمه الزهرا، پلاک ۵۱ واقع در بخش دو قم که آگهی میگردد.

۲-۱۷۴۱/۲۴ اصلی: آقای علی اصغر بیگدلو فرزند نادعلی شش دانگ یک قطعه زمین که در آن احداث بنا شده است به پلاک ثبتی بیست و چهار فرعی از یک هزارو هفتصد و چهل و یک اصلی به مساحت تقریبی هشتاد متر مربع به آدرس: نیروگاه-بلوار بنی فضل-خیابان رسول دادخواه-کوی ۵۳ پلاک ۱۸ واقع در بخش دو قم که آگهی میگردد.

۳-۱۷۴۲/۲۴ اصلی: آقای اسمعیل قمبری فرزند زیادعلی شش دانگ یک قطعه زمین که در آن احداث بنا شده به پلاک ثبتی بیست وچهار فرعی از یک هزارو هفتصد و چهل و دواصلی به مساحت تقریبی هفتاد و شش متر مربع به آدرس: انتهای جواد الائمه، ۲۰ متری باهنر،۱۴ متری عرفان،کوی ۵پلاک ۶ واقع در بخش دو قم که آگهی میگردد.

۴-۲۴۰۶/۱۴ اصلی: ۱-سید تقی طباطبایی نیستانک فرزند سیدمحمود بالمناصفه ۲-فاطمه سادات طباطبایی نیستانی فرزند سید محمود بالمناصفه شش دانگ یک باب خانه به پلاک چهارده فرعی از دو هزارو چهارصد وشش اصلی واقع درخیابان امامزاده ابراهیم خیابان ۲۲ بهمن کوی شهید احدیان کوی ۱۷ پلاک ۳۷ واقع در بخش دو قم که آگهی میگردد.

۵-۲۵۲۷/۱۱۰/۴۰۹ اصلی: آقای ناصر بختیاران فرزند غلامرضا شش دانگ یک قطعه زمین که در آن احداث بنا شده به پلاک چهارصد ونه فرعی از یکصد و ده فرعی از دو هزارو پانصد و بیست و هفت اصلی به مساحت تقریبی ۱۹۰ متر مربع به آدرس: ۳۰متری کیوانفر کوچه ۱۴ فرعی ۲۲ پلاک ۷ واقع در بخش دو قم که آگهی میگردد.

۶-۲۵۴۸/۶/۲۸۲ اصلی: آقای اسماعیل عبادی فرزند حسن شش دانگ یک قطعه زمین که در آن احداث بنا شده به پلاک دویست و هشتاد و دو فرعی از شش فرعی از دو هزارو پانصد و چهل و هشت اصلی به مساحت ۱۲۵ متر مربع به آدرس: بلوار نواب بین کوی دو وچهار جنب بنگاه عبادی واقع در بخش دو قم که آگهی میگردد.

لذا به موجب ماده ۱۶ قانون ثبت اسناد و املاک چنانچه اشخاص نسبت به املاک ذکر شده در این آگهی واخواهی داشته باشند باید از تاریخ اولین نوبت انتشار این آگهی (ردیف الف) تا مدت ۹۰ روز و آنهایی که طبق آرای هیئت نظارت و دستور اداری تجدید آگهی شده (ردیف ب) به مدت ۳۰ روز دادخواست خود را با اخذ رسید به این اداره تسلیم نمایند همچنین طبق ماده ۱۷ قانون مذکور در صورتی که قبل از انتشار این آگهی دعوایی اقامه شده باشد طرف دعوی یا متقاضی ثبت باید گواهی دادگاه مشعر به جریان دعوی را ظرف مدت مرقوم تسلیم نمایند اعتراضات یا گواهی طرح دعوی که بعد از مدت مرقوم واصل شده باشد بلااثر است و طبق قسمت اخیر ماده ۱۶ قانون ثبت و تبصره ماده ۱۷ رفتار خواهد شد جمعا به موجب تبصره ۲ ماده واحده مصوب ۱۳۷۳/۰۲/۱۵ اعتراض به تقاضای ثبت موضوع ماده ۱۶ قانون ثبت می بایست توسط معترض ظرف مدت یک ماه از تاریخ تسلیم اعتراض به این اداره با تقدیم دادخواست به مرجع ذیصلاح قضایی پذیرد. ضمنا طبق ماده ۵۶ آیین نامه قانون ثبت حقوق ارتفاقی در موقع تحدید حدود در صورت مجلس تحدیدی قید خواهد شد این آگهی نسبت به ردیف الف در ۲ نوبت به فاصله ۳۰ روز و نسبت به ردیف ب در یک نوبت چاپ و منتشر می شود.

(شناسه آگهی: ۱۲۶۴۲۲۹)

تاریخ انتشار نوبت اول: شنبه ۱۴۰۰/۱۱/۰۲

تاریخ انتشار نوبت دوم: یکشنبه ۱۴۰۰/۱۲/۰۱

عباس پورحسنی/ رییس ثبت اسناد منطقه دوقم

آتش‌بازی در خاک عربستان؛

هندبال ایران با عبور از میزبان صدرنشین شد

تیم ملی هندبال ایران در مرحله گروهی بیستمین دوره قهرمانی آسیا با پیروزی برابر عربستان به عنوان صدرنشین به دور بعدی صعود کرد.

براساس این گزارش ،تیم ملی هندبال کشورمان پنجشنبه شب در سومین و مهم‌ترین دیدار خود در مرحله گروهی مسابقات قهرمانی آسیا به مصاف عربستان میزبان رفت و در نهایت موفق شد این تیم را با نتیجه ۲۴ بر ۲۰ شکست دهد و به عنوان صدرنشین گروه B به جمع هشت تیم برتر این رقابت ها راه پیدا کند.

هندبالیست‌های ایران در نیمه نخست عملکرد چندان خوبی نداشتند و با نتیجه ۱۳ بر ۹ بازی را واگذار کردند اما در ابتدای نیمه دوم با یک عملکرد بسیار خوب و واکنش های خیره کننده «محمد سیاوشی» دروازه‌بان تیم ملی هندبال کشورمان موفق شدند نتیجه بازی را برگردانند.

در ادامه نیز شاگردان «مانوئل مونتایا فرناندز» توانستند بازی خوب خود را به عربستان دیکته کنند و در آخر با نتیجه ۲۴ بر ۲۰ این تیم را شکست دهند. تیم هندبال کشورمان در دو بازی قبلی خود نیز مقابل استرالیا و هند به برتری رسیده بود و با پیروزی در دیدار آخر نیز به عنوان صدرنشین به دور حذفی صعود کرد.

فرناندز: شاگردانم نمایش فوق العاده داشتند

سرمربی تیم ملی هندبال ایران گفت: شاگردانم با یک نمایش فوق العاده موفق شدند عربستان میزبان را شکست دهند و این همان بردی بود که بر رویش کار کرده بودیم. «مانوئل مونتایا فرناندز» پس از کسب پیروزی مقابل عربستان میزبان رقابت‌های قهرمانی آسیا اظهار کرد: واقعا می خواهم بگویم که این همان پیروزی بود که ما بر روی آن کار و برایش تلاش کرده بودیم. در وهله دوم می‌توانم بگویم که بازیکنان با استرس و ترس وارد زمین شدند؛ اما واقعیت این است که نیمه دوم یک نیمه فوق العاده، چه در فاز دفاع و چه در فاز حمله بود. البته که نباید نمایش فوق العاده دروازه‌بانمان را فراموش کنیم. وی افزود: یک نکته مثبت دیگر این بود که ما تا آخر بازی حاشیه امنیتی برای خودمان ایجاد کردیم و می خواهم بگویم که نیمه دوم نیمه کاملی بود. عملکرد فوق العاده ای بود و به تمام بازیکنانمان تبریک می گویم. سرمربی تیم ملی هندبال ایران همچنین در مورد نیمه نخست دیدار مقابل عربستان اظهار کرد: اگر بخواهم در مورد تمامی بازی‌ها بگویم ما حتی در دو بازی اول هم که می‌دانستیم مقابل حریف برتری داریم، نیمه اول سختی داشتیم. در این بازی هم همان موضوع تکرار شد با وجود اینکه می دانستیم برابر میزبان که تیم خوبی است بازی می کنیم. فرناندز اضافه کرد: در نیمه اول کمی عجله بازیکنان بیش از حد بود و تعجیل می کردند و ما از فلسفه تاکتیکی خود خارج شدیم و این موضوع کمی به ما ضربه زد. اما در نیمه دوم همان کاری را که باید می کردیم انجام دادیم با اختلاف چند گل جلو افتادیم و ریتم بازی را در دست گرفتیم. سرمربی تیم ملی هندبال ایران همچنین در مورد جو حاکم بر سالن نیز اظهار کرد: شاید جو ورزشگاه باعث شد ارتباط من با بازیکنان سخت‌تر شود، البته من از زاویه دیگری این موضوع را می بینم. در هندبال همیشه جو تماشاچی وجود داشته و در این دو سال بخاطر کرونا این شرایط نبوده است. من ترجیح می‌دهم جو سالن زنده باشد، حتی اگر به ضرر ما باشد تا اینکه هیچ تماشاچی در سالن نباشد. وی در پایان افزود: ما یک بازی خیلی مهم را بردیم ولی از این مرحله وارد مرحله اصلی می شویم و باید متمرکز باشیم و بر روی هدف خود کار کنیم. ما فقط تا امشب می توانیم خوشحال باشیم و بعد باید برای موفقیت بجنگیم. تیم ملی هندبال کشورمان با سه پیروزی در مرحله گروهی به عنوان صدرنشین به دور حذفی صعود کرد. از شنبه دیدارهای دور حذفی را برگزار خواهند کرد.

در سفر رییسی به مسکو چه گذشت؟

سفری برای ایران قدرتمندتر: از قراردادهای تجاری تا توافقات دیپلماتیک

سفر رئیس جمهور به مسکو مهمترین رویداد خبری رسانه های داخلی و خارجی در ۴۸ ساعته گذشته بود. سفری که در راستای ساختن ایران قوی، خنثی سازی تحریم ها و بازگرداندن تعادل به دیپلماسی کشور انجام شد و دستاوردهای آن از قراردادهای تجاری تا توافقات دیپلماتیک گسترده است.

به گزارش خبرنگار سیاسی ایرنا؛ «رییسی به مسکو می رود»؛ ترجیع بند خبرها، تحلیل ها و توییت های هفته های اخیر و «رییسی در مسکو است»؛ جمله خبری دو روز گذشته بود. آیت الله «سید ابراهیم رییسی» روز چهارشنبه در صدر یک هیات بلندپایه سیاسی و اقتصادی وارد مسکو شد و ساعاتی بعد با «ولادیمیر پوتین» رییس جمهوری روسیه دیدار و گفت و گو کرد. دیدار با خانواده ها و ایرانیان مقیم روسیه، دیدار با رییس دومای روسیه، سخنرانی در پارلمان روسیه که با تشویق های ممتد نمایندگان پارلمان روسیه برگزار شد، دیدار و گفت و گو با روسای مهمترین هیات ها و شرکت های اقتصادی مسکو، حضور و سخنرانی در اساتید و دانشجویان دانشگاه ملی مسکو و اخذ نشان دکتری افتخاری از برنامه های فشرده رئیس جمهور در روسیه بود. آیت الله رئیسی در نهایت در جمع نمازگزاران مسجد جامعه مسکو و به دعوت «راویل عین الدین» رییس شورای مفتیان روسیه حاضر شد و در نهایت شامگاه پنجشنبه مسکو را به مقصد تهران ترک کرد.

چرا سفر رییس جمهور به روسیه مهم است؟

«دومین مقام عالی جمهوری اسلامی ایران، به دعوت رسمی عالی ترین مقام فدراسیون روسیه به مسکو؛ پایتخت یکی از ابرقدرت های جهان سفر کرده است.» این روایت اگر در هیاهوی رسانه ای و دعواهای سیاسی و جناحی گم نشود؛ نشان عزت ملی همه مردم ایران است.

رییس جمهور، جمهوری اسلامی ایران در دیدار با ولادیمیر پوتین رییس جمهور روسیه به نقش تاثیرگذار دو قدرت در منطقه اشاره و موضوع همکاری های ایران و روسیه در مواجهه با معضل تروریست های سوریه را مطرح کرد. پوتین هم در این دیدار سه ساعته تصریح کرد که با کوشش‌های دو کشور به مبارزه با تروریسم بین المللی کمک شده است. آیت الله رییسی ادراک مشترک دو کشور در مسائل منطقه‌ای و بین المللی را زمینه‌ساز همکاری‌های مشترک خواند و گفت: روابط ایران و روسیه در مسیر مناسبات راهبردی قرار دارد». در این دیدار از سوی دو رییس جمهوری تاکید شد که مرزها در قفقاز، حاکمیت ملی و ژئوپلتیک منطقه تغییرناپذیر است. همچنین در موضوع افغانستان؛ تنها راه ثبات و امنیت پایدار در این کشور تشکیل دولت فراگیر با مشارکت همه گروه‌ها اعلام شد. رییس جمهوری روسیه هم از برنامه ریزی ها برای تجارت هنگفت میان دو کشور خبر داد و بر ارتقای سطح روابط تاکید کرد و گفت که به‌رغم شرایط سخت پاندمی، سال گذشته تبادلات تجاری دو کشور روند مثبت ۶درصدی داشت.

از دیگر برنامه های سفر رییس جمهور به روسیه حضور و سخنرانی در مجلس دومای روسیه بود؛ موضوعی که براساس قوانین و پروتکل های این نهاد در روسیه، چندان مرسوم نبوده و سخنرانی رییس جمهور مهمان در پارلمان روسیه، موضوعی نادر قلمداد می شود. از این شرایط نادر آیت الله رییسی استفاده کرد تا از گسترش و تعمیق روابطی که سال ها زیرسایه انواع فشارها قرار داشته، سخن گفته و تاکید کند که ایران در مسیر عمل به قواعد بین المللی چون توافق هسته ای همواره پیشقدم بوده، به دولت های غربی بدعهدی ها علیه ایران را یادآور شده و در نهایت از ضرورت شکل دهی فزاینده یک جامعه جهانی متمدن در سایه همکاری، تعامل و منافع متقابل ملت‌ها سخن بگوید.

آیت الله رییسی در این سخنرانی با اشاره به اعمال تحریم ها علیه کشورها گفت: تحریم ملت‌ها، یکی از شکل های رایج سلطه‌گری جدید است و مقابله با آن نیازمندِ همکاریِ کشورهایِ مستقل و پاسخ دسته‌جمعی است؛ در غیر اینصورت، تحریم به بهانه‌های مختلف گریبان همه کشورها، حتی متحدین آمریکا را نیز خواهد گرفت. رئیس جمهور همچنین گفت که آمریکا ادعا می کند که تحریم، به علت فعالیت‌های هسته ای جمهوری اسلامی ایران است. همه می‌دانند این فعالیت‌ها، قانونی و تحت نظارتِ مستمرِ آژانسِ بین‌المللی انرژیِ اتمی است. اما واقعیت آن است که در ادوار مختلف تاریخی پیشرفت ایران، هر زمان ملت ما پرچم ملی‌گرایی، استقلال‌خواهی، یا توسعه علمی را برافراشته است، با تحریم و فشار دشمنان ملت ایران مواجه شده است.

دیدار رییس جمهوری با فعالان اقتصادی روسیه، در شرایط تحریم به منظور هموارسازی مسیر حضور سرمایه های آن ها در ایران است تا هراندازه امکان دارد از وابستگی به اروپا و غرب در اقتصاد فاصله گرفته و به سوی سرمایه گذاری هایی حرکت شود که با هر اشارت کاخ سفید، از اقتصاد ایران خارج نشوند. رییس جمهوری در دیدار با این گروه از فعالان اقتصادی و تجار روسیه مواضع روسای جمهور دو کشور را نزدیک و دارای اشتراکات فراوان توصیف کرد و گفت: مقدمات نهایی شدن سند جامع همکاری‌های ایران و روسیه فراهم شده است.

آیت الله رییسی در دیدار با جمعی از ایرانیان مقیم روسیه با اشاره به امکان ایجاد بستر مناسب برای کالاهای ایرانی در بازارهای روسیه، اظهار داشت: سهم ما در بازار روسیه حتما می‌تواند ارتقا پیدا کند.

آیت الله رییسی در دیدار با «راویل عین الدین» رییس شورای مفتیان روسیه هم از آسیب هایی که برخی به نام دین به این امر زدند انتقاد کرد.

بر اساس گزارشی کلی که رییس جمهوری در بدو ورود به فرودگاه، از سفر خود به روسیه ارائه کرد؛

** سطح تجارت بین دو کشور به ۱۰ میلیارد دلار در گام نخست ارتقا خواهد یافت.

** ظرفیت های کشاورزی دو کشور مورد ارزیابی مجدد برای بهره گیری بیشتر قرار می گیرد.

** در حوزه حمل و نقل و ترانزیت فعال شدن کریدور ترانزیتی شمال-جنوب دریای خزر و کاهش زمان حمل و نقل مورد توافق قرار گرفت.

** در حوزه سیاست خارجی هم بر سر گسترش همکاری دو کشور به منظور مقابله با بحران های امنیت منطقه ای و بین المللی توافق شد.

در نهایت رییس جمهوری با اشاره به وجود ادراک مشترک میان دو کشور از مسائل تاکید کرد: در صنایع، همکاری های دفاعی، هوا و فضا و همکاری های فضایی نیز توسعه لازم پیدا خواهد شد و صحبت هایی کردیم که وزارت خارجه و رئیس کمیسیون مشترک اقتصادی ما (وزیر نفت) اجرای مصوبات و توافقات دو کشور را تا حصول نتیجه قطعی دنبال کند. وزرا نیز موظف به عملیاتی کردن توافقات شدند.

حاشیه ها فراتر از متن نشدند

همه سفر رییس جمهوری اما دیدار و امضای قرارداد و توافق نبود؛ از همان دقایق نخستی که رییس جمهور از پله های هواپیما در فرودگاه مسکو پیاده شد، گروهی تقطیع و تحریف سفر به مسکو را آغاز کردند. ویدیوهای ورود رییسی ، استقبال هیات روسی، گروه سلام نظامی یا حتی آجودان رییس جمهوری هریک با تقطیعات بسیار و تحریفات فراوان منتشر شدند و سپس با انتشار فیلم و خبر اصلی و تقطیع نشده به حاشیه رفتند. از ورود رییس جمهور به کاخ کرملین تا میزی که دو رییس جمهور پشت آن نشستند، از اشاره ای که پوتین به عضویت ایران در شانگهای کرد تا تعداد کلمات به کار رفته در جملات رییس جمهور، از نماز خواندن رییسی در کاخ کرملین تا حضور در مسجد مسکو؛ هریک برای ساعات و دقایقی در هشتگ پراکنی های مدعیان منافع ملی برجسته شد و با بی توجهی یا توجه مثبت مردم، به حاشیه رفت.

واقعیت آن است که مسکو از رییس جمهور دولت سیزدهم با همان کیفیتی استقبال کرد که از رییس جمهور دولت های پیشین. شاید برخی جزییاتی که کرونا تغییر داده بود برجسته شد اما پوتین با آیت الله رییسی از موضوعاتی سخن گفت که بیش از آنکه تاکتیکی باشد؛ استراتژیک و راهبردی بود. رییسی پیش از آنکه رییس جمهور ایران باشد؛ مسلمان و روحانی است و به حکم همین گزاره؛ همراه داشتن ملزومات برگزاری نماز چندان موضوع غریبی نیست و به باز هم به حکم همین دو ویژگی، به جا آوردن فریضه ای بسیار بالاتر از هر گفت و گویی سبب می شود که رییسی در زمان نماز، محدودیت های موقعیت مکانی خود را کنار زده و به اقامه واجب بپردازد. حاشیه سازی در این سطح بسیار نازل علیه دولت و شخص رییس جمهوری خود بهترین گواه موفقیت سفر و درگیر نشدن رییس جمهوری به حاشیه های فرامتنی هدف خود از حضور در مسکو است.

محبعلی مدیرکل پیشین خاورمیانه وزارت امور خارجه:

گام جدیدی در حوزه روابط دوجانبه با عربستان برداشته نشده است

مدیرکل پیشین خاورمیانه وزارت امور خارجه گفت: برجام می‌تواند کمک زیادی به ایجاد صلح و امنیت در منطقه و جهان داشته باشد و در نتیجه حل‌وفصل بسیاری از مسائل ما با کشورهای منطقه، موکول به حل‌وفصل موضوع احیای برجام است.

قاسم محبعلی در گفت‌وگو با ایلنا، در ارزیابی روند پیشرفت گفت‌وگوهای ایران و عربستان با توجه به خبر استقرار سه دیپلمات ایرانی در مقر دبیرخانه سازمان همکاری اسلامی در جده و در پاسخ به این سوال که آیا تهاجم پهپادی به ابوظبی از سوی حوثی‌های یمن بر روند کاهش تنش میان تهران با ریاض و ابوظبی تاثیرگذار خواهد بود، گفت: بازگشایی دفتر ایران نزد سازمان همکاری اسلامی از جمله موضوعاتی بود که از ابتدا در کنار مساله بازگشایی سفارت‌ها، در گفت‌وگوهای دو کشور در حوزه دوجانبه مطرح بود. اول قرار بود که هیاتی از عربستان از سفارت این کشور در تهران و سرکنسولگری مشهد بازدید کرده و خسارت وارد آمده را تخمین بزند و در مقابل تهران نیز از دفاتر دیپلماتیک خود در عربستان بازدید کند که البته هیچ کدام محقق نشد. در نتیجه ایران از نقطه ساده‌تری آغاز کرد و آن درخواست برای حضور دیپلمات‌های ایرانی در دفتر کشورمان در مقر دبیرخانه سازمان همکاری اسلامی بود.

وی ادامه داد: البته موضوع بازگشایی دفتر ایران نزد دبیرخانه OIC صرفا مربوط به روابط دوجانبه میان ایران و عربستان نیست و در اشل کوچک‌تر مانند حضور دیپلمات‌های ایران در مقر سازمان ملل متحد علی رغم تنش در روابط ایران و ایالات متحده است. البته این مساله اقدامی مثبت از طرف عربستان محسوب می‌شود اما به معنای گشایش در روابط دوجانبه نیست و هنوز گام جدیدی در این حوزه برداشته نشده است.

حل‌وفصل بسیاری از مسائل ما با کشورهای منطقه، موکول به احیای برجام است

مدیرکل پیشین خاورمیانه وزارت امور خارجه در رابطه با موضوع حمله پهپادی به ابوظبی نیز گفت: موضوع این تهاجم به طور مستقیم به یمن و به طور غیرمستقیم به ایران مرتبط است. اخیرا به نظر می‌رسد که بعد از حملات بسیار شدیدی که عربستان با همکاری امارات به استان مارب داشتند که منجر به عقب‌نشینی حوثی‌ها شد، انصارالله نیز در اقدامی متقابل حمله پهپادی به ابوظبی را صورت داد که مجددا با حملات شدید ائتلاف به این کشور همراه بود و بار دیگر آتش جنگ اوج گرفت.

وی در گفت‌وگو با ایلنا، افزود: طبیعی است که این اقدام به طور غیرمستقیم بر مناسبات ایران با عربستان و همچنین ایران با امارات تاثیرگذار است؛ اگرچه ایران سعی می‌کند موضوع یمن را از مسائل خودش با امارات و عربستان مجزا کند و بگوید ما تنها از یمن حمایت سیاسی می‌کنیم و مداخله‌ای در اقدامات نظامی آن‌ها نداریم.

این دیپلمات پیشین همچنین در پاسخ به این سوال که با توجه به اینکه کشورهای همسایه ما در ماه های اخیر نیم نگاهی نیز به مذاکرات وین دارند، چقدر محتمل است که ریاض نیز از سرگیری گفت‌وگوها با تهران را به نتیجه این مذاکرات منوط کرده باشد، گفت: مساله مذاکرات وین و احیای برجام یک مساله کلیدی در روابط ما با کشورهای دنیا و به ویژه همسایگان است و آن‌ها هم نگران شکست این توافق هستند و هم علاقمند هستند اگر احساس کنند این مذاکرات در حال پیشرفت است از غافله عقب نیفتند و آن‌ها هم در ترمیم روابطشان با ایران به موازات این مذاکرات پیش بروند.

وی ادامه داد: بنابراین همانطور که در مقدمه برجام آمده، این توافق می‌تواند کمک زیادی به ایجاد صلح و امنیت در منطقه و جهان داشته باشد و در نتیجه حل‌وفصل بسیاری از مسائل ما با کشورهای منطقه موکول به حل‌وفصل موضوع احیای برجام است و عربستان و امارات و دیگر کشورها در انتظار هستند تا ببینند چه اتفاقی در وین رخ خواهد داد.

معاون سیاسی وزیر کشور:

زمینه های ارتقای مشارکت سیاسی در کشور را فراهم می کنیم

معاون سیاسی وزیر کشور گفت: بنای ما در وزارت کشور بر این است که در بحث احزاب زمینه‌های ارتقای مشارکت سیاسی در کشور را فراهم کنیم.

«محمدباقر خرمشاد» روز پنجشنبه در همایش "منافع ملی و مذاکرات وین" کمیته بین‌الملل خانه احزاب که در وزارت کشور برگزار شد، اظهار کرد: جای خوشحالی دارد که جریان‌های سیاسی اصلی کشور به رغم اختلاف نظرهایی که نسبت به مسائل کلان کشور دارند، زیر یک سقف جمع می‌شوند و بر اجماع در منافع ملی تاکید می کنند و در خصوص یکی از حساس ترین مباحث سیاست خارجی کشور یعنی مذاکرات وین بحث و تبادل نظر کنند. رئیس کمیسون ماده ۱۰ قانون احزاب افزود: اختلاف، زاویه و نظر متفاوت در منافع ملی طبیعی است. همین اختلاف نظر طبیعی هم باعث ایجاد سه فراکسیون در خانه احزاب شده است و وقتی سه فراکسیون داریم ممکن است در هر موضوع سه حرف و نظر متفاوت وجود داشته باشد که این هم خود یک فرصت و ظرفیت است. خرمشاد خاطرنشان کرد: مهم این است که بعد از ۴۳ سال این پختگی در عرصه سیاسی حاصل شده که طی آن اگر منافع ملی تامین شود حاصل همین بحث ها و اختلاف نظرها است که به صورت حرف واحد جمهوری اسلامی روی میز مذاکره قرار می گیرد. بدون شک فهم اینکه در جامعه چه می گذرد و بیان این مسائل از زبان نمایندگان احزاب و تحمل شنیدن نقطه نظرات و وارد بحث شدن و حل وفصل مسائل از برکات این گونه جلسات است. وی یادآور شد: من در سخنرانی نمایندگان احزاب در این نشست را شنیدم. برخی نظرات اصلاح طلبان را بسیار اصولگرایانه و برخی سخنان اصولگرایان این جلسه را اصلاح‌طلبانه یافتم. مستقلین این جمع که اصطلاحا به آنها میانه هم می گویند در واقع دو سر تند دو جریان اصلی را به تعادل می‌رسانند. خرمشاد، هنر را در نتیجه گرفتن از اختلاف نظر دانست و بیان کرد: این هنر نیست که یک حزب یا جریان سیاسی گوینده و شنونده نظر و مرام خود باشد بلکه آمدن در این نشست‌ها و به بحث گذاشتن موضوعات مهم کشور هنر است. در این جلسات بده و بستان نظری رخ می‌دهد و احزاب با هم داد و ستد فکری می کنند. دیدگاه‌ها به هم نزدیک و بحث منافع ملی و گام برداشتن به سمت اجماع اتفاق می‌افتد. معاون سیاسی وزیر کشور با بیان اینکه گاهی فکر می کنیم فقط ما با هم اختلاف نظر داریم، عنوان کرد: فقط ما نیستیم، در تمام دنیا اختلاف نظر بین گروه‌های مرجع و بخصوص احزاب سیاسی وجود دارد. در حالی که در دیگر کشورها به ویژه نظام های سیاسی برآمده از انقلاب‌ها جریان‌های سیاسی متمایزی بر پایه دو واژه عدالت و آزادی شکل گرفته‌اند و از انقلاب فرانسه گرفته تا انقلاب روسیه شاهد شکل گیری چنین دوگانه سیاسی بوده‌ایم. خرمشاد ادامه داد: البته اینکه در سال‌های ابتدایی انقلاب اسلامی واژه چپ و راست در درون اسلام‌گرایی شکل گرفت نیز باز به موجب وجود همین دوگانه عدالت و آزادی بود. چراکه در حقیقت نه اسلام‌گرایان عدالت‌خواه تفکرات مارکسیستی داشتند و نه اسلام‌گرایان آزادی‌خواه تفکرات لیبرالیستی مرسوم را دنبال می کردند. وی افزود: ممکن است گروه‌های تندرو در هر دو جریان در برهه‌هایی به فکر حذف جریان رقیب بودند ولی امروز شاهد هستیم که سه جریان اصولگرا، اصلاح‌طلب و مستقل کنار یکدیگر نشسته‌اند و به بحث حول محور منافع ملی می‌پردازند این مسئله مهمی است. معاون سیاسی وزیر کشور با بیان اینکه بنای ما در وزارت کشور بر این است که در بحث احزاب زمینه‌های ارتقای مشارکت سیاسی در کشور را فراهم کنیم، عنوان کرد: سوالی که همواره مطرح می‌شود این است که اگر ما در کمیسیون ماده ۱۰ احزاب تعداد احزاب را به ۵۰۰ حزب برسانیم این موضوع مطلوب است یا خیر و ما با این شرایط به توسعه سیاسی دست پیدا می کنیم؟ خرمشاد ادامه داد: اگر این طور باشد که اساسا نیازی به خانه احزاب نداریم. چرا که خانه احزاب نهایت تلاش خود را در این سال‌ها کرده تا همه احزاب را زیر پرچم سه جریان بزرگ قرار دهد. بنابراین اینکه ما در کشور حدود ۲۴۰ حزب رسمی داشته باشیم به نظر می‌رسد کمکی به توسعه سیاسی در کشور نمی کند.

کارشناس مسائل بین‌الملل:

توافق گام به گام یا موقت به اقتصاد کشور آسیب می زند

کارشناس مسائل بین‌الملل با تاکید بر لزوم نگاه واقع بینانه به مذاکرات گفت: برای جلوگیری از آسیب‌های جانبی مذاکرات برای اقتصاد ایران، نباید مواردی از جمله توافق موقت یا اجرای گام به گام را داشته باشیم که این موضوع به صورت جدی تا به حال از سوی طرف ایرانی رد شده است.

مسعود براتی در گفت‌وگو با ایرنا، با اشاره به روند مذاکرات وین گفت: در حال حاضر اخباری که از مذاکرات شنیده می‌شود مبتنی بر پیشرفت مذاکرات است. هرچند که همه اخبار تقریباً بیان می کنند که این پیشرفت کم و کند است که البته طبیعی است.

وی در تبیین چرایی علت کند بودن مذاکرات وین گفت: مذاکرات فعلی بعد از اتفاقات متعددی آغاز شده است هر کدام از این اتفاقات به یک گره ای تبدیل شده اند و باز کردن این گره ها نیازمند زمان است. بنابراین این زمان طبیعی است و باید برای مذاکرات در نظر گرفته شود.

این کارشناس مسائل بین‌الملل اضافه کرد: البته شاهد هستیم که طرف غربی با محوریت آمریکا تلاش می کند که به نوعی زمان را محدود نشان دهد و تلاش کند که ضرب‌الاجلی را مشخص کند تا به زعم خود سریع‌تر بتواند به توافق دست پیدا کند.

وی خاطرنشان کرد: همزمان با برگزاری مذاکرات شاهد هستیم که از مفهوم گریز هسته‌ای به دفعات استفاده می‌شود و بیان می‌شود که ایران تنها چند هفته تا به پایان رسیدن گریز هسته‌ای خود زمان دارد اما این حرف کاملا از نظر علمی و کارشناسی غلط است. این کارشناس مسائل بین الملل تصریح کرد: زیرا گریز هسته‌ای به زمانی اطلاق می‌شود که از موقع تصمیم‌گیری تا تست اولین بمب اتم فاصله دارد. این ادعا در حالی به کرات از سوی غربیها مطرح می شود که جمهوری اسلامی ایران بارها بیان کرده است که در دکترین دفاعی خود، بحث بمب هسته‌ای را مشروع نمی‌داند. براتی تاکید کرد: این فضاسازی برای این است که یک شتاب‌زدگی را بر مذاکرات تحمیل کنند که نتیجه آن، پذیرش خواسته‌های طرف غربی در مذاکرات باشد.

این کارشناس مسائل بین‌الملل افزود: نکته‌ای که وجود دارد این است که برای جلوگیری از آسیب‌های جانبی مذاکرات برای اقتصاد ایران، نباید مواردی از جمله توافق موقت یا اجرای گام به گام را داشته باشیم که البته این موضوع به صورت جدی تا به حال از سوی طرف ایرانی رد شده است. وی اظهار داشت: از مذاکرات این طور برداشت می‌شود که مذاکراتی سخت و کارشناسی در حال انجام است و به نظر می‌رسد نباید در کوتاه‌مدت انتظار رسیدن به یک توافق کامل و نهایی را داشته باشیم و در این مسیر هم باید مراقب شتاب‌زدگی باشیم. ما در گذشته از محل تعجیل و شتاب‌زدگی تیم مذاکره‌کننده آسیب دیدیم و مشاهده کردیم که یک سری نواقص در مدت مذاکرات نهایی و امضا شده وجود داشت و برای همین این موضوع نباید دوباره تکرار شود. براتی در پایان خاطرنشان کرد: من معتقدم که فضای جامعه هم باید به صورت کاملا واقع‌بینانه به این موضوع نگاه کند و در کوتاه‌مدت انتظار اتفاق ویژه‌ای را نداشته باشد.

اخبار

عضو کمیسیون امنیت ملی و سیاست خارجی مجلس:

همه مسیرهای ایران برای لغو تحریم‌ها به اروپا و آمریکا ختم نمی‌شود

عضو کمیسیون امنیت ملی و سیاست خارجی مجلس شورای اسلامی گفت: پیام سفر رئیس جمهور به غربی‌ها این است که همه مسیرهای ایران برای دست یابی به اهداف خود فقط به اروپا و آمریکا ختم نمی‌شود.

جلیل رحیمی جهان آبادی با اشاره به سفر آتی رییس جمهور به روسیه گفت: در سیاست خارجی جمهوری اسلامی ایران به همان اندازه که استقلال و شعار نه شرقی نه غربی به عنوان اصلی‌ترین پایه سیاست کشور مطرح است، اصل دوم به نام توازن و رویکردی به نام نگاه به شرق هم در سیاست خارجی جمهوری اسلامی جایگاه دارد.

عضو کمیسیون امنیت ملی و سیاست خارجی مجلس شورای اسلامی در تعریف توازن گفت: توازن به این معناست که کشور برای تامین نیازهایش، روابط خود در عرصه سیاسی، فرهنگی، اقتصادی را فقط به یک بخش از جهان خلاصه نکند. غرب در ۴۳ سال گذشته در حق مردم و انقلاب مردمی ظلم‌های زیادی انجام داده است. نماینده مردم تربت جام و باخرز با بیان اینکه مهمترین دشمنی غرب همراهی با صدام برای تحمیل جنگ ۸ ساله به ملت ایران بود، تصریح کرد: غربی‌ها در جنگ ۸ ساله به طرق مختلف از رژیم بعثی حمایت کردند و خسارت‌های زیادی را به جمهوری اسلامی وارد کرده و هنوز هم این دشمنی‌ها ادامه دارد.

رویکرد سیاست خارجی دولت سیزدهم، کاهش وابستگی به غرب است

وی با بیان اینکه جمهوری اسلامی ایران برای تامین منافع ملی خود در تلاش است وابستگی به غرب را کاهش دهد، گفت: بر همین اساس نگاه به شرق، نگاه به آسیا و توسعه روابط با روسیه و چین و کشورهای همسایه در دولت آیت الله رییسی از جایگاه ویژه‌ای برخوردار است. بهبود روابط ایران با کشورهای آسیای میانه، کشورهای عربی و کشورهای همسایه در دستور کار دولت سیزدهم قرار دارد. رحیمی جهان آبادی با بیان اینکه همکاری با روسیه برای جمهوری اسلامی ایران از نظر سیاسی، امنیتی و اقتصادی دارای اهمیت ویژه است، اظهار داشت: روسیه کشوری مهم و قدرتمند در جهان است که در شورای امنیت هم «حق وتو» دارد. همچنین روسیه با جمهوری اسلامی ایران مرز آبی مشترک دارد لذا دو کشور در زمینه های اقتصادی، سیاسی، نظامی و دفاعی می‌توانند روابط خود را توسعه دهند.

وی ادامه داد: پیام این سفر به غربی‌ها این است که همه مسیرهای ایران برای دست یابی به اهداف خود فقط به اروپا و آمریکا ختم نمی‌شود. دولت سیزدهم اراده کرده است از همه ظرفیت‌های منطقه‌ای، آسیایی و جهان در شرق و غرب استفاده کند، در همین راستا از یک سو روابط خود را با چین و روسیه در شرق توسعه داده و از سوی دیگر در مذاکرات وین به دنبال لغو کامل تحریم ها است. عضو کمیسیون امنیت ملی و سیاست خارجی مجلس شورای اسلامی در گفت و گو با ایرنا ادامه داد: رویکرد دولت سیزدهم در سیاست خارجی تحقق شعار نه شرقی و نه غربی است لذا در عین حفظ استقلال و عزت جمهوری اسلامی ایران، استفاده از ظرفیت کشورهای جهان برای تحقق منافع ملت ایران را در دستور کار دارد.

پیام سفر رییس جمهور به روسیه؛ ایران کشوری منزوی، تنها و محتاج به غرب نیست

رحیمی جهان آبادی درباره پیام‌هایی که سفر رییس جمهور به روسیه برای کشورهای غربی حاضر در وین خواهد داشت، گفت: احیای روابط و افزایش سطح تعاملات با روسیه، چین، کشورهای همسایه، کشورهای آسیای میانه و هند، تنش زدایی با کشورهای عربی و سفر رییس جمهور به روسیه پیام مهمی برای غرب و آمریکا دارد. غرب دریافته است ایران کشوری منزوی، تنها و محتاج به غرب نیست.

نماینده مردم تربت جام و باخرز ادامه داد: سفر رییس جمهور به روسیه موید این پیام است که غرب و آمریکا نمی‌تواند در مذاکرات هر درخواست نامعقولی را به ایران تحمیل کند. چرا که جمهوری اسلامی ایران کشوری قدرتمند دارای ظرفیت‌های عظیم و گسترده است که جهان حاضر به تعامل با آن می‌باشد. گسترش روابط با چین طبق قرارداد ۲۵ ساله نشان دهنده توانایی ایران برای اداره امور خود در منطقه و جهان دارد.

به نتیجه نرسیدن مذاکرات سبب ضرر و زیان طرفین غربی خواهد شد

وی با بیان اینکه ایران منتظر نظر غربی‌ها در مذاکرات نخواهد ماند، عنوان کرد: در دولت سیزدهم، تنش زدایی با عربستان و مدیریت تنش‌ها در منطقه قفقاز در حال پیگیری است. عضو کمیسیون امنیت ملی و سیاست خارجی مجلس شورای اسلامی تاکید کرد: رویکرد و سیاستگذاری ایران در بخش روابط خارجی نشان می‌دهد که غرب در حال از دست دادن فرصت تعامل و همکاری با ایران در حوزه های مختلف است، اگر مذاکرات وین به نتیجه معقولی نرسد، طرفی که متضرر خواهد شد، غربی‌ها هستند.

وی درباره پیام سفر رییس جمهور به روسیه برای کشورهای منطقه اظهار داشت: کشورهای منطقه به سمت همکاری‌های منطقه‌ای گام برمی‌دارند و در دنیای امروز کمتر کشوری است که به تنهایی بخواهد نیازهای خود را برطرف کند. از طرفی سفر رییس جمهور به روسیه حامل این پیام است که جمهوری اسلامی ایران از همکاری منطقه‌ای و ثبات در منطقه استقبال می کند. ایران آمادگی دارد روابط خود را با کشورهای آسیای میانه مانند ترکمنستان، قزاقستان، تاجیکستان، قرقیزستان و ازبکستان که پیوند عمیقی با روسیه دارند، توسعه و گسترش دهد.

ظریفیان فعال سیاسی اصلاح‌طلب:

پول‌پاشی فاصله طبقاتی را بیشتر می کند

یک فعال سیاسی اصلاح‌طلب گفت: ساختارهای کشور آمادگی اجرای سیاست حذف ارز ۴۲۰۰ تومانی را ندارد پرداخت یارانه به جای تخصیص ارز ۴۲۰۰ تومانی موجب پول‌پاشی شده و فاصله طبقاتی را بیشتر می کند.

غلامرضا ظریفیان درباره ابعاد بودجه سال آتی اظهار کرد: از زمانی که بودجه به مجلس شورای اسلامی رفت شاهد اظهارنظرهای متعدد از سوی نمایندگان بودیم. حتی در کمیسیون تلفیق به کلیات بودجه رای دادند از سوی نمایندگان مطرح شده است که تایید کلیات بودجه به معنای آن نیست که کل بودجه را قبول داریم و نسبت به پیامدهای آن نگران نیستیم.

وی ادامه داد: بسیاری از نمایندگانی که به کلیات بودجه رای دادند، نسبت به برخی جنبه‌های بودجه اظهار نگرانی کردند یکی از مشکلات بودجه این است که بلندپروازانه تهیه شده و دستیابی به آن به نظر غیرممکن و محقق نشدنی است، در حال حاضر رشد اقتصادی ۱.۵ درصد است و در بودجه قرار است این رقم به هشت درصد برسد. در نظر گرفتن این عدد حکایت از آن دارد که دقت‌های لازم انجام نشده و شاید در تهیه بودجه دانش و تجربه کافی به کار گرفته نشده است. موضوع دیگر این است که قرار بود بودجه به سمت اصلاح ساختاری برود و اکنون باید بررسی شود که آیا به این سو رفته یا خیر.

این فعال سیاسی اصلاح‌طلب با اشاره به این‌که برقراری ارز ۴۲۰۰ تومانی در سال‌های گذشته برای حل یک مساله مقطعی بود، خاطر نشان کرد: در حال حاضر بسیاری از اقتصاددانان دانشگاهی با اقتصاددانان جریان‌های سیاسی معتقدند به دلیل ضعف ساختاری در کشور حذف این ارز تبعات منفی زیادی خواهد داشت. البته این مورد قبول است که ارز ۴۲۰۰ تومانی موجب ایجاد رانت، فساد و افزایش فاصله طبقاتی شد، اما در شرایط بسیار سخت اقتصادی کشور، اقتصاددانان هشدار دادند که حذف ارز ۴۲۰۰ تومانی بدون در نظر گرفتن زیرساخت‌های آن کشور را با بحران‌های جدی‌تر و افزایش فاصله طبقاتی بیشتر روبه‌رو می کند.

ظریفیان در گفت‌وگو با ایسنا، اضافه کرد: اقتصاد کشور بیمار است و عوامل مختلف از جمله تحریم‌ها و ذهنیت منفی نسبت به شرایط وجود دارد و در این شرایط حذف ارز ۴۲۰۰ تومانی حتی می‌تواند تنش‌آفرینی کند، بنابراین مساله حذف ارز ۴۲۰۰ تومانی یک مساله بسیار مهم است و ساختارهای کشور آمادگی این جراحی را ندارد. زیرا در ازای حذف ارز ۴۲۰۰ تومانی گرانی بابت افزایش گرانی‌ها وجود دارد، حتی دولت هم در این زمینه نگرانی دارد و پیش بینی من این است که با توجه به شرایط کشور این جراحی بزرگ در این مقطع انجام نخواهد شد. این فعال سیاسی اصلاح طلب درباره پرداخت یارانه نقدی در ازای حذف ارز ۴۲۰۰ تومانی گفت: تجربه ثابت کرده است که وقتی پول مستقیم در اختیار افراد محروم قرار گیرد، چند برابر آن به دلیل بحران تورم از جیب آنها خارج می‌شود. بنابراین نباید پول‌پاشی انجام شود، زیرا به جای کم کردن فاصله طبقاتی، این فاصله را بیشتر خواهد کرد.

ایمان

سیاسی، اجتماعی، فرهنگی، علمی، ورزشی و هنری

صاحب امتیاز: حیدر ضیغمی
مدیر مسئول و سردبیر: حسین عبداللهی
مدیر تحریریه: روح اله کرمانی جمکرانی
طراح و صفحه‌آرا: محسن عبداللهی
عضو انجمن مدیران روزنامه‌های غیر دولتی، آئین نامه اخلاق حرفه‌ای، قابل مشاهده در سایت
تلفن: ۳۲۹۰۳۲۰۹ - ۳۲۹۰۶۱۶۰ صندوق پستی: ۳۷۱۸۵/۴۴۹۵
نشانی: قم-بلوار شهید صدوقی، کوچه ۲۱ ممیزیک پلاک ۴۷
www.emandaily.ir eimannews@yahoo.com
لیتوگرافی و چاپ شاخه سبز
اذان صبح: ۰۵/۴۵ طلوع آفتاب: ۰۷/۱۳ اذان ظهر: ۱۲/۱۶ اذان مغرب: ۱۷/۳۹

حضرت فاطمه سلام الله علیها

خداوند ایمان را پاک کننده از شرک... و زکات را افزاینده روزی ساخت.

کتاب من لا یحضره الفقیه: ج ۳ ص ۵۶۸ ح ۴۹۴۰

شنبه - ۲ بهمن ماه ۱۴۰۰ - سال بیست و چهارم - شماره ۵۴۳۸

ماسکِ من از تو محافظت می کند
ماسکِ تو از من محافظت می کند

اخبار

معاون حمل‌ونقل و ترافیک شهرداری قم خبرداد:

رونمایی از موتورسیکلت ثبت تخلف ساکن در قم

معاون حمل‌ونقل و ترافیک شهرداری قم گفت: موتورسیکلت ثبت تخلف ساکن به‌منظور افزایش انضباط و رعایت مقررات ترافیکی در شهر قم طی آیینی و در جریان برگزاری سومین نشست تخصصی پویش هوای هَمُ داشته باشیم، رونمایی شد.

معاون حمل‌ونقل و ترافیک شهرداری قم در این نشست از آغاز به کار سه سامانه نوین و هوشمند در شهر قم خبر داد و اظهارداشت: به‌زودی شاهد راه‌اندازی سامانه ثبت تخلف ساکن، سامانه ثبت تخلف عدم رعایت فاصله طولی و سامانه ثبت اعلام زمان رسیدن اتوبوس به ایستگاه در قم خواهیم بود.

طبیبی با تاکید بر ایجاد تغییرهای ساختاری برای کاهش فاصله بین شهروندان و مدیران حوزه حمل‌ونقل اظهار داشت: با برقراری ارتباط بین مدیران و شهروندان شاهد کاهش تنش‌ها و ایجاد آرامش در شهر خواهیم بود.

وی موضوع مهم در کاهش خطرهای ترافیکی در شهر را استفاده بهینه از سامانه‌های هوشمند دانست و افزود: باید از ظرفیت سامانه‌های ترافیکی در افزایش ایمنی شهروندان استفاده کرده و بدانیم بخشی از نقش سامانه‌های هوشمند افزایش ظرفیت معابر و رعایت حقوق شهروندان است.

معاون شهردار قم با اشاره به تخلف‌های ساکن، گفت: توقف در ایستگاه‌های اتوبوس و تاکسی، توقف در پیاده‌روها که به‌صورت نادر در شهر قم زیاد است و توقف دوبله از جمله تخلف‌های ساکنی است که نیاز داریم برای رفع آن سامانه ثبت تخلف ساکن را در قم راه‌اندازی کنیم.

وی بخشی از تخلف انجام شده در سطح شهر را مربوط به تخلف‌های ساکن دانست و ابراز امیدواری کرد: با رفع این تخلف‌ها و با کاهش هزینه‌های شهرداری در افزایش ظرفیت معابر و ساخت‌وساز، شهر را بهتر مدیریت کنیم.

طبیبی نحوه اعمال قانون در ثبت تخلفات ساکن را تبیین کرد و گفت: در مکان‌هایی که باید پارکینگ بسازیم و هنوز تامین پارکینگ نشده اِعمال قانون با احتیاط انجام می‌شود، اما در مواردی مانند توقف در ایستگاه اتوبوس و تاکسی نابخشودنی است تا بتوانیم سیستم حمل‌ونقل عمومی روان‌تری داشته باشیم.

وی توقف در پیاده‌روها را نیز تخلفی نابخشودنی برشمرد و یادآور شد: برای افزایش ایمنی عابران پیاده به‌خصوص نابینایان و کم توانایان حرکتی، موتورسیکلت ثبت تخلف با کمک سازمان فن‌آوری و اطلاعات شهرداری قم راه‌اندازی شده و به‌زودی اعمال قانون را آغاز می‌کند.

راه‌اندازی سامانه رعایت فاصله طولی در شهر قم

معاون شهردار قم سپس از راه‌اندازی سامانه رعایت فاصله طولی در شهر قم خبر داد و اظهار داشت: راه‌اندازی سامانه ثبت تخلف فاصله طولی برای نخستین بار در کشور اجراشده تا شهر قم به‌عنوان پیشگام در اجرای این سامانه در کشور باشد.

وی رعایت سرعت مجاز را عامل کاهش تصادف‌های منجر به فوت دانست و تاکید کرد: با اجرای سامانه رعایت فاصله طولی تصادف‌های جرحی و خسارتی نیز کاهش پیدا کرده و می‌توانیم ایمنی خوبی در شهر برای عابران پیاده و کاربران در معابر ایجاد کنیم.

طبیبی ثبت بیش از یک هزار تخلف سرعت در سطح شهر را نگران کننده ذکر کرد و گفت: امیدواریم با اجرای سامانه‌های ثبت تخلف و استفاده از ظرفیت کامل دوربین‌ها و ثبت پلاک خودروها حتی در شب بخشی از تخلف‌ها را کاهش دهیم.

این مقام شهرداری سومین سامانه آماده بهره‌برداری در قم را سامانه ثبت اعلام زمان رسیدن اتوبوس به ایستگاه اعلام کرد و گفت: متاسفانه در حال حاضر ضریب اعتماد کاربران به حمل‌ونقل عمومی شهر صفر بوده و امیدواریم با اجرای این سامانه و منتشر کردن دفترچه زمان رسیدن اتوبوس‌ها برای افراد سالمند این اعتماد را به بخش حمل‌ونقل عمومی شهر بازگردانیم.

او در پایان یادآور شد: برای برقراری ارتباط شهروندان با سامانه‌های هوشمند نیاز به طراحی اِلمان‌هایی در سطح شهر داریم تا بتوانیم مشارکت ۱۰۰ درصدی مردم را در کاهش تصادف‌ها و افزایش ایمنی در شهر به دست بیاوریم.

معاون خدمات شهری شهرداری قم تأکید کرد:

ضرورت تدوین نظام حرکتی نیمه‌شعبان

معاون خدمات شهری شهرداری قم با تأکید دوباره بر ضرورت تدوین نظام حرکتی نیمه شعبان توسط کمیته حمل‌ونقل و ترافیک ستاد تسهیلات سفر استان، گفت: با تدوین این نظام حرکتی مباحثی مانند ایجاد یا احداث پارکینگ‌ها، خط‌کشی، روشنایی، نحوه چینش خودروها و غیره نیز مشخص خواهد شد.

عباس ذاکریان در جلسه ستاد تسهیلات زائرین ویژه نیمه شعبان در سالن جلسات استانداری قم، اظهار داشت: از یک ماه گذشته جلسات شهرداری قم در خصوص خدمات سفر و رفاه عمومی در شهرداری قم آغازشده است.

معاون خدمات شهری شهرداری قم ادامه داد: برای خدمات‌رسانی مطلوب به زائران و مجاوران ورودی به قم، ۱۰ کمیته و ۸ ستاد اجرایی توسط مجموعه مدیریت شهری قم تشکیل شده است. وی با تأکید بر ضرورت تدوین نظام حرکتی در نیمه شعبان توسط کمیته حمل‌ونقل و ترافیک ستاد تسهیلات سفر استان، ابراز کرد: اگر نظام حرکتی نیمه شعبان تدوین شود تکلیف شهرداری قم در خصوص نحوه عبور و مرور عابران پیاده، حمل‌ونقل شخصی، حمل‌ونقل عمومی، حمل‌ونقل امدادی و غیره مشخص می‌شود. ذاکریان با بیان اینکه با تدوین این نظام حرکتی مباحثی مانند ایجاد یا احداث پارکینگ‌ها، خط‌کشی، روشنایی، نحوه چینش خودروها و غیره نیز مشخص خواهد شد، گفت: طی دو سال گذشته شهروندان قمی از ۸ نقطه مختلف شهر توسط ناوگان حمل‌ونقل عمومی به مسجد مقدس جمکران جابه‌جا شدند و مسیر رفت بلوار پیامبر اعظم(ص) برای برپایی راهپیمایی باشکوه نیمه شعبان به‌صورت کامل مسدود می‌شد. وی ادامه داد: پیش‌بینی شهرداری قم بر این است که موج سفرهای نوروزی به قم از روز سه‌شنبه ۲۴ اسفندماه آغاز و تا ۱۵ فروردین‌ماه سال آینده ادامه داشته باشد که با همکاری شهرداری قم با نرم‌افزار مسیریاب نشان، به نحوی برنامه‌ریزی‌شده که ورودی‌های شهر توزیع ترافیکی معقولی داشته باشند و هدایت پارکینگ‌ها از لحظه ورود به قم به‌صورت برخط انجام شود. معاون خدمات شهری شهرداری قم مشکل کمبود پارکینگ در نیمه شعبان را مورد توجه قرار داد و ابراز داشت: با توجه به روشنایی مناسب و روکش تازه آسفالت بلوار خدیجه(س)، تمام این بلوار در نیمه شعبان امسال تبدیل به پارکینگ خودرو می‌شود و از پارکینگ‌های موقت در زمین‌های کشاورزی در حد امکان استفاده نخواهد شد.

باحکم شهردار قم؛

متین فر معاون شهرسازی و معماری شهرداری قم شد

شهردار قم در حکمی مجید متین‌فر را به‌عنوان معاون شهرسازی و معماری شهرداری قم منصوب کرد.

به گزارش روابط عمومی شهرداری قم، سید مرتضی سقائیان‌نژاد شهردار قم در حکمی مهندس مجید متین‌فر را به‌عنوان معاون شهرسازی و معماری شهرداری قم منصوب کرد. متن حکم به این شرح است:

جناب آقای مجید متین‌فر

نظر به‌مراتب تعهد و تجارب اجرایی، جنابعالی به‌موجب این حکم به‌عنوان «معاون شهرسازی و معماری» منصوب می‌شوید؛ تدوین خط‌مشی برنامه‌ها و طرح‌های شهرسازی، برنامه‌ریزی و نظارت بر رعایت ضوابط و مقررات طرح تفصیلی، پیگیری رفع مسائل در حوزه کالبد شهری با در نظر داشتن مبانی اسلامی با توجه به جایگاه و شرایط شهر مقدس قم و چارچوب‌های قانونی، ضمن هماهنگی با سایر حوزه‌های شهرداری در چارچوب سند چشم‌انداز قم ۱۴۱۴ و برنامه راهبردی ۱۴۰۴ مورد تأکید و انتظار است.

امید است با اتکال به خداوند متعال و در کنف عنایات حضرت ولی‌عصر(اروحنا له الفدا) در مسیر تحقق آرمان‌های نظام مقدس جمهوری اسلامی به رهبری مقام معظم رهبری(مدظله‌العالی) و خدمت به زائران و مجاوران بارگاه کریمه اهل‌بیت(سلام‌الله علیها) گام‌های مؤثری برداشته شود.

سید مرتضی سقائیان‌نژاد / شهردار قم

طرح روز

◄ قیمت‌ها در بازار لوازم خانگی راه خود را می‌روند!

قیمت‌ها در بازار لوازم خانگی راه خود را می‌روند | نرخ‌های گران پشت ویترین لوازم خانگی / برخی تولیدکنندگان لوازم خانگی که پیشتر در خصوص عدم درج قیمت تولیدکننده روی محصول دچار تخلف شده بودند، اکنون هم بدون مجوز و خودسرانه قیمت‌ها را افزایش دادند. تولیدکنندگان لوازم خانگی ۳ تا ۱۲ درصد گران کردند!

طرح: محمدعلی رجبی

شهردار قم:

امسال ۴۵۰ میلیارد تومانی برای مترو قم هزینه شده است

شهردار قم با اشاره به هزینه ۴۵۰ میلیارد تومانی شهرداری قم در پروژه مترو امسال گفت: هنوز تا رسیدن به مرحله تست گرم به ۲۰۰ میلیارد تومان دیگر نیاز داریم که این ارقام بسیار سنگین هستند.

- دکتر سید مرتضی سقائیان‌نژاد در جلسه شورای مدیران شهرداری قم که در سالن رضوان ساختمان شهرداری مرکز برگزار شد، با اشاره به پیگیری امور شهر با جدیت گفت: ماه‌های پایانی سال زمانی است که باید بودجه سال آینده تدوین و نهایی شود.

شهردار قم گفت: با توجه به شرایط اقتصادی کشور و وضعیت شهرداری‌ها، یکی از نکات مورد تأکید برای تدوین بودجه سال آینده، واقع‌بینی آن است.

سقائیان نژاد با اشاره به اینکه عدد بودجه پیشنهادی سال آینده مشخص‌شده و بعد از جمع‌بندی نهایی به شورای اسلامی شهر ارائه خواهد شد گفت: موضوعی که بسیار مهم است واقع‌گرایی در تدوین بودجه است. گاهی برخی از بخش‌ها ارقام بالایی برای بودجه پیشنهاد می‌دهند؛ قطعاً همه در شهرداری علاقه‌مند به انجام کارهای بزرگ هستند، اما شرایط اقتصادی جامعه را نیز باید در نظر داشت.

شهردار قم با اشاره به تحولات اقتصادی کشور گفت: اگر امکاناتی که دولت در سال‌های گذشته به‌عنوان حمایت از شهرداری‌ها یا سهم خودش در بودجه داشته را حذف کند، قطعاً دچار معضلات زیادی خواهیم شد.

دکتر سقائیان‌نژاد با اشاره به مطرح‌شدن حرف‌وحدیث‌هایی درباره اختصاص ۵۰ درصد درآمد حاصل از مالیات بر ارزش‌افزوده به حاشیه شهرها گفت: این قانون در صورت تصویب، شهرداری‌های کشور را با مشکلات بسیاری روبه‌رو می‌کرد. او گفت: با رایزنی‌هایی که انجام شد این عدد از ۵۰ درصد به ۰/۶ درصد تقلیل یافت؛ که این عددی نیست که ما را دچار مشکل کند و از این مشکل نجات پیدا کردیم که جای تقدیر دارد.

هزینه سنگین مترو برای شهر قم

شهردار قم به سهم ۵۰ درصدی دولت در پروژه‌های قطار شهری اشاره کرد و گفت: قطار شهری از پروژه‌های بسیار پرهزینه شهرداری است و اگر دولت سهم خود را در این پروژه نپردازد، شهرهای بزرگ کشور با مشکلات زیادی مواجه خواهند شد.

او گفت: شاید این عدد برای بسیاری قابل‌هضم نباشد، اما شهرداری قم در این شرایط اقتصادی و در سال ۱۴۰۰ بیش از ۴۵۰ میلیارد تومان به پروژه مترو تزریق کرده است.

دکتر سقائیان‌نژاد با بیان اینکه هنوز برای رسیدن به مرحله تست گرم باید در پروژه مترو قم ۲۰۰ میلیارد تومان دیگر هزینه شود گفت: این‌ها به‌جز مسئله واگن است که در سفر ریاست محترم جمهوری روی آن صحبت شد.

شهردار قم با اشاره به برگزاری جلسات متعدد با وزیر کشور در جریان سفر ریاست جمهوری به قم در دی‌ماه امسال گفت: قرار شد وزیر کشور پیگیر مشکلات قطار شهری قم شوند و در روزهای آینده نیز جلسه‌ای در همین ارتباط به اتفاق استاندار در حضور وزیر کشور خواهیم داشت.

مطالبات شهرداری از ارگان‌های دولتی پرداخت شود

سقائیان نژاد با اشاره به حذف بند (و) تبصره ۵ ماده‌واحده قانون بودجه کشور مرتبط با مطالبات شهرداری‌ها از دولت در قانون بودجه سال آینده کشور گفت: این موضوع هم برای شهرداری‌ها مشکلاتی ایجاد می‌کند چراکه ما مبالغی از ارگان‌ها و نهادهای دولتی طلبکار هستیم و ما به ازای آن نیز بدهی‌هایی به بانک‌ها داریم که باید این موضوع با تهاتر حل می‌شد. او گفت: از طرفی بدهی‌های بانکی با قیمت‌های متغیر را شامل می‌شود، اما مطالبات ما از سازمان‌های دولتی به‌صورت راکد باقی مانده است.

دکتر سقائیان‌نژاد گفت: دولت باید این مشکل را برطرف کند چرا که فشار سودهای مرکب ناشی از باقی ماندن بدهی‌ها و مطالبات، بر اداره امور شهر اثرگذار خواهد بود.

شهردار قم با اشاره به اینکه مطالباتی از دولت درزمینه بودجه شهرهای مذهبی هم وجود دارد گفت: این بودجه هم سال‌هاست به شهرهای مذهبی اختصاص داده نشده و باید با همکاری دولت برای تحقق این مطالبات اقدام کرد تا فشار هزینه‌های سنگین پروژه قطار شهری از دوش شهرداری برداشته شود.

شهردار قم با اشاره به قطع شدن سهم دولت در زمینه حمل‌ونقل عمومی کلان‌شهرها گفت: مسئله تامین مالی هم برای کمک به پروژه‌های شهری به‌طورکلی متوقف‌شده و تکلیف تأمین قیر برای شهرداری‌ها هم مبهم است.

او گفت: ما وضعیت دولت را درک می‌کنیم، اما به هر صورت باید بدانیم که محدودیت‌های بسیاری در شهر خواهیم داشت.

دکتر سقائیان‌نژاد با اشاره به اینکه در شرایط حاضر تأمین آسفالت بسیار مشکل شده است گفت: قیمت یک‌تن قیر از دومیلیون تومان به ۱۲ میلیون تومان رسیده است. کمک دولت در سیمان هم محدودشده است و دیگر برنامه‌ریزی برای آسفالت مناطق شهری بسیار سخت شده است.

او با اشاره به اهمیت توجه به بند (ز) تبصره ۵ ماده‌واحده قانون بودجه کشور گفت: در این زمینه باید ارگان‌های دولتی که به شهرداری بدهکار هستند، احصا و مطالبات شهرداری تعیین تکلیف شود.

لزوم فرهنگ‌سازی برای تحقق درآمدهای پایدار

شهردار قم با اشاره به اهمیت پیگیری برای تحقق بودجه عوارض نوسازی گفت: شاید درمجموع رقم این بودجه چندان قابل‌توجه نباشد، اما با حرکت در این مسیر و فرهنگ‌سازی می‌توانیم یک گام مثبت برای اداره شهر از طریق درآمدهای پایدار برداریم.

او با اشاره به اهمیت تحقق درآمد حاصل از سرمایه‌گذاری در بودجه امسال شهرداری قم گفت: مسئله تحقق درآمدهای غیرنقدی هم از موضوعاتی است که به‌صورت جدی باید پیگیری شود. دکتر سقائیان‌نژاد از شهرداران مناطق قم خواست از همین حالا برای جمع‌بندی تفریغ بودجه اقدام کرده و اسناد را ثبت کنند.

شهردار قم با تأکید بر اینکه باوجود مشکلات اقتصادی پروژه‌های عمرانی شهرداری قم باید مانند گذشته با قوت و قدرت پیگیری شودگفت: چند پروژه کلیدی و فعال داریم که باید به‌صورت مستمر پیگیری شود. یک روز تأخیر در یک پروژه با توجه به شرایط کشور، ادامه پروژه را با ریسک همراه می‌کند.

استاندار قم در دیدار رییس کمیته امداد امام خمینی(ره) تاکید کرد:

رسیدگی و بهبود وضع اقشار آسیب پذیر جامعه و توانمندسازی آنها

استاندار قم با بیان اینکه تلاش مضاعف با روحیه جهادی از ویژگی‌های مدیران دولت سیزدهم است بر رسیدگی و بهبود وضع اقشار آسیب‌پذیر جامعه و توانمندسازی آن‌ها تاکید کرد.

به گزارش ایرنا، سیدمحمدتقی شاهچراغی روز سه شنبه در دیدار با سیدمرتضی بختیاری رییس کمیته امداد امام خمینی(ره) در قم، با اشاره به سیاست های کمیته امداد امام خمینی (ره) در راستای محرومیت زدایی و کمک به اقشار آسیب پذیر گفت: مدیران دولتی حامی کمیته امداد در مسیر خدمت به محرومین هستند. استاندار قم حضور میدانی مسئولان استان در شهرستان ها، بخش ها و روستاهای استان قم طی ماه های اخیر را مورد توجه قرار داد و افزود: این کار علاوه بر ایجاد دلگرمی در بین مردم، زمینه حل سریعتر مشکلات شهروندان را فراهم کرده است. شاهچراغی با تاکید بر ضرورت تعامل بیشتر بین مسوولان استانی با کمیته امداد، گفت: تلاش می شود با افزایش تعامل وهمکاری مسئولان در راستای توانمندسازی مددجویان کمیته امداد، معیشت و اقتصاد این قشر از شهروندان بهبود پیدا کند.

تخصیص زمین جدید احداث پارک علم وفناوری قم در دستور کار است

استاندار قم همچنین تخصیص در بازدید از پارک علم و فناوری استان و گفتگو با برخی واحد های دانش بنیان و فناور در این مجموعه، عنوان کرد: محل احداث پارک علم و فناوری را در دستور کار مدیریت استان است و قطعه زمین در نظرگرفته شده در این راستا می‌تواند تا حد زیادی نیاز واحدهای فعال در پارک علم و فناوری استان را تامین کند. شاهچراغی جایگاه توسعه محور قم در حوزه فناوری قابل قبول است. استاندار قم با اشاره به برخی مشکلات مطرح شده از سوی شرکت های فناور، اضافه کرد: یکی از موارد مورد درخواست در مسیر توسعه و افزایش بهره وری، محدودیت فضای کاری فعلی و نیاز به اختصاص زمین جهت توسعه این واحد هاست که باید در این زمینه اقدامات لازم صورت گیرد. وی ادامه داد: احصاء نیازمندی های فعلی و آینده پارک علم و فناوری استان در محل احداث جدید و استفاده از ظرفیت های استانی و ملی و نیز هم افزایی و تعامل همه دستگاه های ذیربط در این زمینه بسیار حیاتی است. استاندار قم از آمادگی دستگاه های اجرایی جهت حمایت معنوی و تسهیل در امور این واحدها خبر داد و تصریح کرد: استفاده از همه ظرفیت های دستگاهی و قانونی جهت معرفی شرکت های فعال در این مجموعه به مراجع ذیربط در دستور کار مدیران است. وی بسیج امکانات و حرکت جهادی دستگاه ها در راستای حمایت از واحد های فناور و شرکت های دانش بنیان را مورد توجه قرار داد و گفت: دنیای امروز دنیای فناوری اطلاعات و رشد و توسعه پارک های علم و فناوری است و باید با حرکت به سمت برنامه های دانش محور و فناور زمینه توسعه استان را فراهم کنیم.

رییس سازمان صنعت، معدن و تجارت استان قم خبرداد:

پرداخت هشت‌هزار میلیارد ریال تسهیلات رونق تولید

رییس سازمان صنعت، معدن و تجارت استان قم گفت: از ابتدای سال جاری تا پایان آذرماه به‌منظور حمایت از فعالان اقتصادی و فراهم کردن بسترهای مورد نیاز برای افزایش سطح تولید و اشتغال استان در بخش‌های تولیدی، حدود هشت‌هزار میلیارد ریال تسهیلات رونق تولید در قم پرداخت شد.

محمود سیجانی اظهارداشت: طی ۹ ماه یاد شده بهره‌برداران ۱۲۳ واحد صنعتی فعال درقم برای دریافت تسهیلات به مبلغ ۱۱ هزار و ۸۷۰ میلیارد ریال به بانک‌های عامل استان معرفی شدند که از این میان به بهره‌برداران ۹۸ واحد صنعتی حدود هشت هزار میلیارد ریال تسهیلات پرداخت شد. وی افزود: همچنین استاندار و سایر اعضای ستاد تسهیل و رفع موانع تولید قم از ابتدای سال‌جاری تا پایان آذرماه از ۷۲ واحد تولیدی مستقر در نواحی و شهرک‌های صنعتی استان بازدید به عمل آورند و تصمیم‌های لازم برای حمایت از این واحدها در راستای توسعه سطح تولید محصولات و رفع مشکل‌های پیش‌رو گرفته شد. وی با اشاره به اهتمام مدیران دستگاه‌های اجرایی عضو ستاد تسهیل و رفع موانع تولید قم برای حمایت از تولیدکنندگان، ادامه داد: همچنین در جریان این بازدیدهای میدانی با حضور مسئولان ارشد استان، ۲۶ واحد صنعتی با ایجاد اشتغال برای یکهزار و ۴۵۲ نفر و سرمایه‌گذاری ۱۰ هزار و ۹۳۵ میلیارد ریال در سطح نواحی و شهرک‌های صنعتی قم به بهره‌برداری رسید. سیجانی گفت: در جریان برگزاری جلسه‌های ستاد تسهیل و رفع موانع تولید قم در طی این ۹ ماه، درخواست‌های مجریان و بهره‌برداران ۲۵۰ طرح و واحد صنعتی و همچنین مسائل و مشکل‌های نواحی و شهرک‌های صنعتی استان مورد بررسی قرارگرفته و تصمیم لازم برای رفع آن‌ها ارائه شده است. وی در ادامه با اشاره به این که هدف ستاد تسهیل و رفع موانع تولید استان تسهیل شرایط سرمایه‌گذاری در بخش‌های تولیدی است، افزود: فرصت ایجاد شده برای سرمایه‌گذاری و فعالیت در بخش‌های تولیدی قم به خصوص در حوزه صنعت، موجب استقبال علاقه‌مندان برای حضور در این بخش شده است که این موضوع رشد و شکوفایی هرچه بیشتر اقتصاد استان را به دنبال دارد.

نامحرمانه

◄ آخرین وضعیت شیوع کرونا در ایران

مرکز روابط عمومی و اطلاع رسانی وزارت بهداشت اعلام کرد: از پنجشنبه تا جمعه اول بهمن ماه ۱۴۰۰ و بر اساس معیارهای قطعی تشخیصی، ۵ هزار و ۲۷۶ بیمار جدید مبتلا به کووید۱۹ در کشور شناسایی شد که ۳۸۳ نفر از آنها بستری شدند. به گزارش وزارت بهداشت، تاکنون ۶۰ میلیون و ۴۴۷ هزار و ۶۵۹ نفر دُز اول، ۵۳ میلیون و ۴۶۱ هزار و ۹۴۱ نفر دُز دوم و ۱۴ میلیون و ۱۳ هزار و ۴۶۵ نفر، دُز سوم واکسن کرونا را تزریق کرده اند و مجموع واکسن های تزریق شده در کشور به ۱۲۷ میلیون و ۹۲۳ هزار و ۶۵ دُز رسید. در شبانه روز گذشته ۲۳۵ هزار و ۲۵۷ دُز واکسن کرونا در کشور تزریق شده است. از دیروز تا امروز ۱ بهمن ماه ۱۴۰۰ و بر اساس معیارهای قطعی تشخیصی، ۵ هزار و ۲۷۶ بیمار جدید مبتلا به کووید۱۹ در کشور شناسایی شد که ۳۸۳ نفر از آنها بستری شدند. مجموع بیماران کووید۱۹ در کشور به ۶ میلیون و ۲۴۱ هزار و ۸۴۳ نفر رسید.

◄ وزیر صمت: سال آینده قرعه کشی خودرو نخواهیم داشت

سید رضا فاطمی امین وزیر صنعت، معدن و تجارت گفت: صنعت خودروی ما بیمار است و ناکارآمدی‌های زیادی دارد البته این ناکارآمدی‌ها به یکی دو سال اخیر برنمی گردد بلکه ناشی از انباشت ناکارآمدی‌ها در یک دوره طولانی بوده است. من قول ۲ ساله برای رفع ناکارآمدی‌های صنعت خودرو می‌دهم. یک دوره ۳ ساله برای اجرای ۹ پروژه‌ای که شروع کرده‌ایم نیاز داریم ولی نتایج آن بعد از ۲ سال مشخص می‌شود؛ سال آینده قرعه کشی نخواهیم داشت و به این سمت می‌رویم که بیش از نیاز داخلی، خودرو تولید کنیم که قرعه کشی را از بین خواهد برد.

◄ آزادی فرزند ربوده‌شده نماینده تهران در سوریه

فرزند نماینده مردم تهران در مجلس شورای اسلامی که چندی پیش از سوی نیروهای مخالف در شمال سوریه (کردستان سوریه) ربوده شده بود، با رایزنی نیروی قدس سپاه آزاد شد. پسر اقبال شاکری - نماینده مردم تهران در مجلس شورای اسلامی - در مناطق شمال سوریه به عنوان پیمانکار پروژه‌های عمرانی به فعالیت مشغول بود اما از هفته‌های گذشته توسط نیروهای مخالف دولت سوریه، ربوده شده بود. با رایزنی نیروی قدس سپاه و طی یک مبادله، فرزند اقبال شاکری آزاد شد.

◄ پرداخت ۱۱۰ هزار تومان یارانه به هر ایرانی

نائب رئیس مجلس شورای اسلامی گفت: با حذف ارز ترجیحی در سال آینده، قرار است به هر ایرانی ۱۱۰ هزار تومان یارانه پرداخت شود. علی نیکزاد شامگاه پنجشنبه در برنامه زنده تلویزیونی "با نمایندگان" اظهار کرد: ارز ۴ هزار و ۲۰۰ تومانی به غیر از گندم و دارو در لایحه بودجه ۱۴۰۱ حذف می‌شود و قرار است رقم حاصل از این منابع برای ۶۰ میلیون ایرانی به ازای هر نفر ۱۱۰ هزار تومان یارانه پرداخت شود.

◄ رضایت ۶۵ درصدی مراجعان به دستگاه قضایی

حجت الاسلام والمسلمین محمد مصدق معاون اول قوه قضاییه با اشاره به فعال شدن سامانه نظرسنجی از مراجعه کنندگان به دستگاه قضایی گفت: برای هر ارباب رجوع چندین پیامک نظرسنجی پیرامون رفتار و عملکرد قاضی پرونده و برخورد با او در مجموعه‌ای که مراجعه کرده، ارسال می‌شود که پاسخ می‌دهند. طبق اطلاعات این سامانه حدود ۶۵ درصد افراد مراجعه کننده به دادگستری و در برخی از استان‌ها ۷۰ درصد مراجعه کنندگان، رضایت مندی خود را اعلام کرده‌اند.

◄ مقام قضایی: حسین فریدون در زندان اوین است

مرکز رسانه قوه قضاییه اعلام کرد: در پی انتشار برخی ادعاها در فضای مجازی درباره حسین فریدون، سرپرست دایره نظارت بر زندانیان اقتصادی و کارکنان دولت، گفت که حسین فریدون در زندان دوران محکومیت خود را سپری می‌کند. درویش‌وند، در عین حال تاکید کرد: این محکوم علیه مانند تمامی زندانیان که از مرخصی قانونی برخوردار هستند، از حق قانونی خود برای پیگیری مسائل پزشکی هم استفاده کرده است.

حوادث

رئیس پلیس راهور استان قم مطرح کرد:

وظایف مهم رانندگان پس از وقوع هر تصادف

رئیس پلیس راهور فرماندهی انتظامی استان قم گفت: راننده هر وسیله ي نقلیه اي که مرتکب تصادف منجر به جرح یا فوت می شود، موظف است بلافاصله وسیله نقلیه ي خود را در محل وقوع تصادف متوقف کرده و تا زمانی که تشریفات مربوط به رسیدگي، توسط کارشناسان تصادف راهنمایي و رانندگي خاتمه نیافته، مطلقا از تغییر وضع خودرو یا صحنه تصادف خودداري کند.

سرهنگ غلامرضا صدفی اظهار داشت: هرگاه تصادف فقط منجر به خسارت مالي شود به نحوي که امکان حرکت از وسیله ي نقلیه سلب نشده باشد، راننده موظف است وسیله نقلیه را در نزدیکترین محلي که موجب سد معبر نشود، براي رسیدگي و معاینه، متوقف کند

وی افزود : در صورتی که در مورد خسارت، از طرف بیمه مقرراتي وضع و اعلام شده باشد که در این صورت، توقف در محل به شرط انجام مقررات بیمه، از طرف رانندگان اجباري نخواهد بود.

رئیس پلیس راهور فرماندهی انتظامی استان تصریح کرد: علاوه بر این، رانندگان وسایل نقلیه اي که به هر ترتیب تصادف کرده اند، در صورت وقوع جرح، موظفند کمك هاي لازم را به مجروحان حادثه انجام و در اعزام آنان به بیمارستان، مساعدت کنند.

سرهنگ صدفی بیان داشت: در مورد تصادفات منجر به جرح، هرگاه مصدوم احتیاج به کمك فوري داشته باشد و راننده با وجود امکان رسانیدن مصدوم به مراکز درماني و یا استمداد از ماموران انتظامي، از این کار خودداري کند و یا به منظور فرار از تعقیب، محل حادثه را ترك و مصدوم را رها کند، مقررات تشدید مجازات درباره او اعمال خواهد شد.

سخنگوی سازمان آتش‌نشانی شهرداری قم:

حریق مغازه کفش فروشی در قم دو مصدوم برجا گذاشت

سخنگوی سازمان آتش‌نشانی و خدمات ایمنی شهرداری قم با اشاره به وقوع حریق در یک باب مغازه کفش فروشی در قم از مصدومیت ۲ نفر در این حادثه خبر داد.

به گزارش عصر پنجشنبه روابط عمومی شهرداری قم، حمید کریمی در گفت‌وگویی اظهار داشت: راس ساعت ۱۳:۳۵ روزپنجشنبه وقوع یک آتش‌سوزی در مغازه کفش‌فروشی در خیابان ۱۰ متری امیرالمومنین(ع) به مرکز فرماندهی آتش‌نشانی قم اعلام شد.

وی با بیان اینکه نخستین تیم عملیاتی حدود ۲ دقیقه بعد از اعلام حریق از ایستگاه شماره هشت به محل حادثه رسید، تصریح کرد: پنج دستگاه عملیاتی سبک و سنگین به همراه خودروی آب‌رسان به محل وقوع حریق اعزام شد.

سخنگوی آتش‌نشانی قم تصریح کرد: بلافاصله بعد از اعلام حریق، نیروهای عملیاتی از ایستگاه‌های یک و هشت به محل حادثه رفتند، که با توجه به دود سنگین در خیابان، واحد پشتیبانی نیز به محل جهت اطفا و تخلیه دود از محیط اعزام شد.

وی ادامه داد: دو نفر از کارکنان این مغازه دچار سوختگی از ناحیه سر و جراحت در قسمت دست شدند که از محل حادثه خارج و تحویل عوامل اورژانس شدند.

کریمی یادآور شد: در حال حاضر حریق اطفا شده است و در حال بررسی مغازه‌های مجاور برای جلوگیری از سرایت آتش هستیم.

فرمانده انتظامي استان قم خبرداد:

کشف ۷۶ کیلو مواد مخدر در قم

فرمانده انتظامي استان از کشف ۷۶ کیلو مواد مخدر در قم خبر داد.

سردار سید محمود میرفیضی در تشریح جزئیات این خبر اظهار داشت: ماموران پلیس مبارزه با مواد مخدر این فرماندهی در پیگیری های اطلاعاتی و تمرکز بر روی عناصر اصلی تهیه و توزیع مواد مخدر ،از قصد انتقال مقادیری مواد مخدر به استان مطلع شدند. وی افزود: دراین راستا ماموران با استقرار در عوارضی قم-کاشان یک دستگاه وانت مزدا را شناسایی ،متوقف و یک نفر متهم را دستگیر کردند. فرمانده انتظامي استان قم ادامه داد: ماموران در بازرسی از خودرو موصوف مقدار ۷۶ کیلوگرم مواد مخدر از نوع تریاک کشف و کردند.

فرمانده انتظامی شهرستان قم خبرداد:

کشف احتکار بیش از ۳ هزار کیلو مرغ

فرمانده انتظامی شهرستان از کشف احتکار بیش از ۳ هزار کیلو مرغ در قم خبر داد.

سرهنگ مرادحسین جعفریان اظهار داشت: ماموران گشت کلانتری در حین گشت زنی ، پارکینگ منزلی را مشاهده می کنند که مقدار زیادی مرغ قطعه بندی شده در آن دپو شده بود.

وی افزود: در بررسی ماموران ، مشخص شد مقدار ۳ هزار و ۱۷ کیلوگرم مرغ دولتی قطعه بندی شده ، احتکار و از عرضه آن به عموم مردم خودداری شده است. فرمانده انتظامی شهرستان قم تصریح کرد: در این خصوص پرونده تشکیل و به مرجع قضائی ارسال شد.