روزنامه ایمن

شنبه ۱۵ آبان ۱۴۰۰ ـ ۳۰ ربیع‌الاول ۱۴۴۳ ـ ۵ نوامبر ۲۰۲۱ ـ شماره ۵۳۸۳ ـ سال بیست‌وچهارم ـ ۲۰۰۰ تومان

رییس سازمان حفاظت محیط زیست:

حق آبه‌های زیست محیطی قم باید احیا شود

◆ قم در رعایت مسائل زیست محیطی الگوی باشد

◆ باید ظرفیت های تالابی قم حفظ و حراست شوند

معاون رییس جمهوری و رییس سازمان حفاظت محیط زیست با اشاره به مخاطرات روزافزون گرد و غبار در قم گفت: حقابه های محیط زیستی در سراسر کشور و به ویژه استان قم باید احیا شود تا حجم این پدیده خطرناک کمتر شود. علی سلاجقه روزپنجشنبه درحاشیه در دیدار با مراجع عظام تقلید در قم با اشاره به روند تحلیل منابع آبی،

۲

عضو هیات رییسه شورای اسلامی شهر قم تاکید کرد:

ضرورت ساماندهی فعالیت‌های جزیره‌ای در مشاغل خانگی

۲

جانشین فرمانده انتظامی استان قم تشریح کرد:

جزییات دستگیری قاتل فراری نزاع در خیابان امام

پلیس هرگز اجازه عرض اندام به اراذل و اوباش نخواهد داد

جانشین فرمانده انتظامی استان گفت: با تلاش پلیس امنیت عمومی استان قم، قاتل فراری طی عملیاتی در یکی از استان های شمال شرقی کشور دستگیر شد. سردار بهادر اسماعیلی اظهارداشت: در پی درگیری منجر به قتل هفته گذشته در خیابان امام قم و فرار ضارب، بلافاصله دستگیری متهم در دستور کار پلیس استان قم قرار گرفت.

۲

معاون بهداشتی دانشگاه علوم پزشکی قم:

۳۸ درصد قمی ها دو دُز واکسن را دریافت کرده اند

۲

معاون خدمات شهری شهرداری قم:

لزوم همکاری و صبوری شهروندان برای رفع آبگرفتگی

معاون خدمات شهری شهرداری قم با بیان اینکه شهروندان قمی آبگرفتگی معابر را به سامانه ۱۳۷ اطلاع بدهند، گفت: جلوگیری از انسداد کانال‌های آب و انهار نقش حیاتی در جلوگیری از آبگرفتگی و جاری شدن سیلاب در معابر دارد. عباس

۲

شهردار قم:

تصمیم بر حفظ مسجد واقع در پروژه شهیدان برقعی است

شهردار قم با اشاره به حواشی پیش آمده پیرامون پروژه شهیدان برقعی گفت: تمام تلاش شهرداری این است که مسجد واقع در مسیر این پروژه تخریب نشود و باقی بماند. سید مرتضی سقاییان نژاد ، با اشاره به سرنوشت مسجد واقع در مسیر پروژه شهیدان برقعی اظهار کرد: تصمیم شهرداری بر

۲

آیت الله سعیدی ؛

مسؤولان استان قم باید به دنبال تعامل باشند

نماینده ولی فقیه در استان قم با بیان اینکه ما در استان بنای بر تعامل داریم زیرا هر چه خیر و برکت است از تعامل حاصل می‌شود، گفت: مسؤولان باید در کارها و برنامه‌ها به دنبال تعامل و خدمت به مردم باشد. آیت‌الله سیدمحمدسعیدی در دیدار بهرام سرمست استاندار سابق قم که در

۲

با تصویب هیئت وزیران؛

شاهچراغی استاندار قم شد

استاندار جدید قم:
اهداف متعالی انقلاب با مدیریت جهادی تحقق می یابد

۷

سرپرست معاونت برنامه‌ریزی و منابع انسانی شهرداری قم خبرداد:

افزایش ۱۹ درصدی بودجه شهرداری قم در سال ۱۴۰۰

سرپرست معاونت برنامه‌ریزی و منابع انسانی شهرداری قم گفت: اصلاحیه بودجه سال ۱۴۰۰ شهرداری قم با رقمی بالغ‌بر سه هزار و ۶۵۲ میلیارد تومان به شورای اسلامی شهر جهت تصویب ارسال شد. مجید محمدرضاخانی ، با اشاره به ارسال اصلاحیه بودجه ۱۴۰۰ شهرداری قم به شورای اسلامی شهر اظهار داشت: اصلاحیه بودجه سال ۱۴۰۰ شهرداری قم با رقمی بالغ‌بر سه هزار و ۶۵۲ میلیارد تومان به شورای اسلامی شهر جهت تصویب ارسال شد. وی با بیان اینکه در اصلاحیه بودجه سال ۱۴۰۰ ، بودجه شهرداری قم به میزان ۱۹ درصد

۲

معاون هماهنگ کننده فرماندهی انتظامی استان قم خبرداد:

اجرای طرح ساماندهی باغ تالارها و سالن های پذیرایی

معاون هماهنگ کننده فرماندهی انتظامی استان از اجرای طرح برخورد با باغ تالارها و سالن های پذیرایی متخلف در این استان خبر داد سرهنگ سید مجتبی اشرفی اظهارداشت: ماموران اداره نظارت بر اماکن عمومی فرماندهی انتظامی استان به منظور ساماندهی واحدهای صنفی و برخورد با صنوف متخلف، از تعداد ۵۲ واحد صنفی "باغ تالارها و سالن های پذیرایی" بازدید که به ۱۷ واحد اخطار داده شد. وی افزود: قانونمندسازی اصناف یکی از مأموریت های مهم اداره نظارت بر اماکن عمومی است و پلیس تلاش خواهد کرد تا واحدهای صنفی مذکور را به

۲

سرمقاله

فصول سرد، هوای آلوده و بحرانی به وسعت ایران

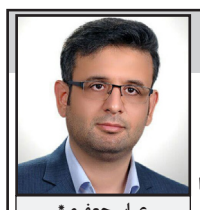

عباس جعفری*

چند سالی هست که ورود به فصل سرما در قم با بروز پدیده وارونگی هوا و معضل آلودگی هوا در این کلان‌شهر خودنمایی می کند. حدود ۸۲ تا ۸۳ درصد انرژی برق مورد نیاز کشور از منابع سوخت فسیلی تأمین می‌شود که عمدتا حاصل فعالیت نیروگاه های سیکل ترکیبی می باشد که در حومه شهرها استقرار یافته است و اثرات فعالیت آلاینده این نیروگاه‌ها در فصول سرد سال در هوای اکثر شهرها از جمله قم سالها است که مشهود و غیرقابل انکار می‌باشد. مساله ای که با فعالیت این نیروگاه‌ها با راندمانی حدود ۳۰ تا ۴۰ درصد در سطح کشور فراگیر و نیاز به یک بازنگری بنیادی و جدی در تولید انرژی کشور دارد. در حالی سیاست‌گذاری‌ها بر آن بود که در برنامه توسعه ششم توسعه ظرفیت نصب نیروگاه‌های تجدیدپذیر به پنج هزار مگاوات برسد و همچنین تا سال ۱۴۰۴ ایران به هاب انرژی در منطقه برسد که ضعف در تولید و استفاده انرژی از منابع تجدیدپذیر بویژه انرژی خورشیدی در ایران بر کسی پوشیده نیست. وجود دشت بزرگ مسیله در استان قم و در مرکز کشور که در تمام مدت سال به ندرت آسمانی ابری دارد و تقریبا در تمامی دقایق روز، آفتابی است، یک شرایط بالقوه ای را جهت تولید انرژی از منابع تجدید پذیر در مرکز کشور فراهم کرده است. جالب است که حدود چند سال قبل مسئولین وقت استانداری قم با شور و شعف خاصی از جذب سرمایه گذار جهت احداث یک نیروگاه سیکل ترکیبی در دشت ممنوعه مسیله با کسری تجمعی مخازن وحشتناک آن خبر دادند که با هوشیاری برخی فعالان و کارشناسان محیط زیستی استان و همراهی نمایندگان مجلس شورای اسلامی استان از بروز یک فاجعه محیط زیستی جلوگیری شد. امروزه تامین انرژی و نحوه مدیریت آن تاثیرات مستقیمی بر زندگی، اقتصاد، محیط زیست، سیاست دولت‌ها و مناسبات جهانی کشورها دارد. به عقیده بسیاری از کارشناسان حوزه انرژی، وجود انرژی های فسیلی ارزان و فراوان باعث عقب ماندگی ایران در تولید انرژی های نو از منابع تجدید پذیر شده است و کشور را در این حوزه عقب نگاه داشته است، میزان انرژی‌های تجدیدپذیر در سبد مصرفی ایران رقمی نزدیک به صفر است. ایران با وجود ۳۰۰ روز آفتابی در بیش از دو سوم آن و متوسط تابش ۵/۵ - ۵/۴ کیلووات ساعت بر متر مربع در روز پتانسیل بالایی در زمینه انرژی خورشیدی دارد، حتی برخی از کارشناسان مدعی هستند که با تجهیز مساحت بیابانی کشور به سامانه‌های دریافت انرژی تابشی می‌تواند انرژی مورد نیاز بخش‌های گسترده‌ای از منطقه را نیز تأمین و در زمینه صادرات انرژی برق فعالیت هدفمندی را شروع کند. بر اساس آمارهای بین المللی میزان تابش خورشید و کریدورهای بادی متعدد موجود در ایران بالاتر از میانگین کشورهای اروپایی فعال در این حوزه است که نشان دهنده استعداد فوق العاده ایران در تامین انرژی های نو است. با مطالعات انجام شده توسط DLR آلمان، در مساحتی بیش از ۲۰۰۰ کیلومترمربع، امکان نصب بیش از MW ۶۰۰۰۰ نیروگاه حرارتی خورشیدی وجود دارد. جای بسی تاسف دارد که وضعیت تولید انرژی برق کشور با این همه مزیت‌های سرزمینی اصلا مطلوب نیست، از طرفی با توجه به خشکسالی سال آبی گذشته که در ۵۳ سال گذشته، بی‌سابقه بود تغییر رویکرد استفاده سد از مدیریت منابع آب به سمت تولید برق، اتلاف منابع آبی ذخیره شده کشور را در ۲ سال گذشته در پی داشت، به اذعان مدیرعامل وقت شرکت مدیریت منابع آب ایران نیروگاه‌های برق آبی واقع در سدهای کشور ۹ درصد بیشتر از تعهد خود در سال ۱۳۹۹ نسبت به تولید برق اقدام کرده بودند، به عبارتی منابع آبی ناشی از سیلاب سال ۹۸ با هدف تولید برق به مناطق پایین دست هدایت شده بودند و به همین دلیل در سال ۱۳۹۹ با وجود رشد مصرف برق، کشور شاهد عبور بدون خاموشی در اوج بار مصرف بود، در سال آبی ۱۴۰۰-۱۳۹۹ با وجود وضعیت بحرانی ذخیره منابع آبی پشت سدها با توجه به اینکه نیروگاه‌های حرارتی کشور در زمستان مجبور به تولید برق شدند و زمان تعمیرات خود در بازه حداقل مصرف برق کشور را از دست دادند، تعمیرات نیروگاهی به اسفندماه و اردیبهشت ماه منتقل گردید و همین مساله سبب شد تا برق جایگزین نیروگاه‌های حرارتی توسط سدها تامین شود و آب سدها در شرایطی که بحران آب پیش رو بود، جهت تولید برق رها شود. مطمئنا ادامه راه اشتباه رفته گذشته ضمن آنکه مسائل و مشکلات حاد محیط زیستی متعددی را به کشور وارد می کند، امنیت تولید انرژی برق در کشور را نیز به شدت تهدید می کند و لازم است دولت جدید بیش از گذشته به این مهم توجه داشته باشد و در این بین استان قم می تواند به عنوان سکاندار توسعه انرژی خورشیدی در مرکز کشور معرفی گردد.

کنشگر اجتماعی و فعال محیط زیست

آگهی مناقصه (نوبت اول)

سازمان آرامستانها شهرداری قم

در نظر دارد جهت **اجرای زیرسازی وآسفالت جاده دسترسی آرامستان دارالسلام واقع در ضلع شرقی جمکران** به متراژ ۱۵۰۰۰ متر مربع با ضخامت هفت سانتیمتراز نوع بیندر با برآورد فهرست بهای راه وباند سال ۱۴۰۰ به مبلغ ۲۳/۷۹۲/۴۹۵/۱۸۲ ریال (بیست و سه میلیارد و هفتصد و نود و دو میلیون و چهارصد و نود و پنج هزار و یکصد و هشتاد و دو ریال) را با مشخصات و مقررات به شرح ذیل از طریق برگزاری مناقصه عمومی به شرکت ها وپیمانکاران واجد شرایط واگذار نماید:

شرایط: متقاضیان باید دارای صلاحیت پیمانکاری از مراجع رسمی با پایه پنج راه وباند، توانایی انجام کار در خصوص موضوع پیمان و همچنین گواهینامه HSE (دستورالعمل ایمنی وبهداشت) از اداره کار ورفاه امور اجتماعی را داشته باشند.

سپرده شرکت در مناقصه به مبلغ **۱/۲۰۰/۰۰۰/۰۰۰** ریال می باشد. که هم بصورت واریز نقدی به حساب شماره ۷۰۰۷۸۷۴۴۱۸۱۸ نزد بانک شهر و یا ضمانت نامه بانکی امکان پذیر میباشد.

سازمان آرامستانها مکلف می باشد در صورتی که برنده مناقصه حاضر به انعقاد قرارداد نشود سپرده شرکت در مناقصه مشارالیه ضبط می نماید و همچنین نفر دوم هم اگر برای انجام عقد قرارداد به او مراجعه گردد و از انجام معامله امتناع نماید سپرده شرکت در مناقصه ضبط خواهد شد.

سازمان آرامستانها اختیار دارد مقدار کالا و یا موضوع پیمان را در طول مدت اجراء تا **۲۵**٪ افزایش یا کاهش دهد.

سازمان آرامستانها اختیار دارد بعد از بازگشائی پیشنهادات و پس از بررسی ، برنده مناقصه را از یک روز تا ده روز کاری اعلام نماید.

در صورت تشخیص سازمان آرامستانها در خصوص میزان پیش پرداخت در قرارداد به برنده مناقصه تا **۱۵**٪ نسبت به مبلغ پیشنهادی اقدام می نماید.

در روز بازگشائی پیشنهادات، حضور شرکت کنندگان در جلسه کمیسیون معاملات لازم نمی باشد.

در قرارداد منعقده با برنده مناقصه رعایت دستورالعمل آسفالت، روسازی ، و HSE راهسازی الزامی است.

در صورت انعقاد قرارداد با برنده مناقصه تعدیل پیمان مشمول این قرارداد می شود.

سازمان آرامستانها در رد و قبول پیشنهادات مختار بوده و هزینه آگهی بر عهده برنده مناقصه می باشد.

متقاضیان می توانند جهت دریافت اسناد مناقصه و کسب اطلاعات بیشتر بعد از انتشار آگهی دوم به مدت **۱۰** روز در ساعات اداری به سازمان مراجعه نمایند. ضمناً خرید اسناد مناقصه براساس تعرفه مبلغ **۴/۰۰۰/۰۰۰** ریال می باشد.

تذکر مهم: بر اساس آیین نامه معاملات شهرداری ها ، مدت ده روز در بند فوق الذکر شامل هم اخذ و هم تحویل اسناد می باشد.

مبلغ پیشنهادی از حیث مبلغ (مشخص، معین، بدون قید و ابهام) بوده و در پاکت لاک ومهر شده تسلیم گردد.

محل توزیع اسناد: جاده قدیم قم -تهران کیلومتر ۴ سازمان بهشت معصومه ساختمان اداری واحد امور پیمانها وقراردادها-تلفن ۱۵۳۰

محل تحویل پاکتهای پیشنهادی: قم ،بلوار امام موسی صدر، ساختمان شهرداری مرکز، طبقه ۴ معاونت خدمات شهری و اموراجتماعی، واحد حراست.

روابط عمومی سازمان آرامستانها شهرداری قم

شناسه آگهی: ۱۲۱۸۳۰۹

دل نوشته

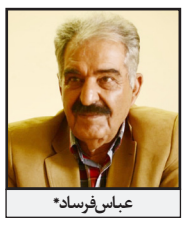

عباس فرساد*

تقدیم به پیشگاه حضرت معصومه(س)؛

ماه تر از ماه

پای بکوبید
خانه بروبید
آینه و مصحف و گلاب بیارید
شهر چراغان کنید و عود بسایید
خرمنی از گل
یاسمن و نسترن و سوسن وسنبل
از سرهرکوی و برج بام بریزید
شهرچه غوغاست
بر سر هرکوی بام ولوله برپاست
یار ببام آمده است و غرق تمناست
عارف وعامی برقص آمده زیباست
کیست که برهم زده عرش برین را
این چه بساطیست بیکران زمین را
گفت عزیزی که این قیامت کبراست
حضرت معصومه (س) یار حضرت زهراست
میرسد از راه سروری آگاه
سروری آگاه ماه تر از ماه
ماه تر از ماه راه دهیدش
در به بفشانید بنده شویدش

برادر ارجمند سردار سید محمدتقی شاهچراغی

با احترام انتخاب شایسته حضرتعالی که فردی متخصص و انقلابی هستید از سوی هیئت محترم دولت به سمت استاندار قم صمیمانه به خانواده معزز شهدا و مردم شریف استان و حضرتعالی تبریک عرض می‌نمایم.

بی‌شک با تلاش و کوشش جهادگونه شما برادر مجاهد در مجموعه مهم و تاثیرگذار استان، امید، اخلاق و به‌ویژه فرهنگ و ارزش‌های والای دفاع مقدس و مقاومت که میراث گرانبهای امام راحل و شهدای گران‌قدر است در استان بیش‌از پیش گسترش و توسعه خواهد یافت.

سلامتی و توفیق روزافزون حضرتعالی را تحت عنایات حضرت ولی‌عصر (عج)و رهنمودهای حکیمانه فرمانده معظم کل قوا حضرت امام خامنه‌ای (مدظله‌العالی) و در ادامه مسیر نورانی شهدای والامقام انقلاب اسلامی دفاع مقدس از خداوند متعال مسئلت می‌نمایم.

حسین طالعی–مدیرعامل سازمان همیاری شهرداریهای استان قم

یادداشت

خدا قوت آقای سرمست!

صادق چهرقانی*

بالاخره بعد از حدود سه سال عملکرد خوب، دوران استانداری دکتر بهرام سرمست در جایگاه استاندار قم به پایان رسید؛ اما بی انصافی است، اگر به این مرد خسته نباشید نگوییم.

مردی که عملکردش، هرگاه به گوش هر کدام از مردم کوچه و بازار که می رسید، آنان را به انقلاب و نظام جمهوری اسلامی ایران، امیدوارتر می کرد.

مردی که در اولین ماه های حضورش بعنوان استاندار قم، اولین سالگرد ارتحال پدرش که نوروز ۱۳۹۸ در شهر تبریز برگزار می شد را نرفت! (باز هم می نویسم اولین سالگرد و آن هم سالگرد ارتحال پدر)؛ چرا؟ برای این که در نوروز۹۸، قم احتمال سیلابی شدن و اتفاقی مشابه سیل نوروز ۱۳۸۸ را داشت که متأسفانه منجر به فوت و مفقود شدن تعدادی از هموطنان عزیزمان شد؛ دکتر سرمست، عید نوروز ۹۸ را در قم ماند و به سالگرد ارتحال پدر نرفت تا شخصا اوضاع خاص قم را مدیریت کند و به تبع آن تمام مدیران استانی هم ملزم بودند تا در قم بمانند.

دکتر سرمست به اذعان خبرنگاران حوزه استانداری، یکی از بهترین مدیران در حوزه صنعت، تولید و اشتغال بود و هر هفته جلسات ویژه رفع موانع تولید را برگزار می کرد؛ و بی راه نیست اگر ادعا کنیم که دکتر سرمست در میان تمام مدیران کشوری، بهترین عملکرد را در تحقق شعارهای اقتصادی تعیین شده از سوی رهبر بزرگوار انقلاب برای سال های اخیر از جمله «جهش تولید» و «تولید؛ پشتیبانی ها و مانع زدایی ها» داشت.

سالهای سال بود که انتقاد از تک شهرستانی بودن استان قم و بحث چند شهرستانی شدن این استان مطرح بود اما آن کس که این ایده و فکر را عملی کرد، دکتر سرمست استاندار پر افتخار تاریخ قم بود و شاید فقط همین اضافه کردن دو فرمانداری جدید به استان قم و سه شهرستانی شدن این استان، برای اینکه عملکرد دکتر سرمست را مثبت ارزیابی کنیم کافی باشد.

همچنین در دوران استانداری دکتر سرمست، استان قم از لحاظ امنیتی دوران موفقی را پشت سر گذاشت، چه آن که اگر برخی شهرهای کشور در سال های اخیر، بعضا درگیر حواشی شدند، قم به برکت نیروهای دلسوز و مدیریت عالی استان خود دکتر سرمست، دوران موفقی را تجربه کرد.

ارتباط مداوم با فعالان سیاسی و اجتماعی در کنار گوش فرادادن همیشگی به رهنمودهای مراجع معظم تقلید و بزرگان، باعث شده بود که این استاندار خوش اخلاق مورد احترام بزرگان و فعالان اجتماعی استان باشد.

الزام مدیران عالی استان به این که هفته ای یک روز را به ارتباط بدون واسطه با مردم اختصاص دهند، یکی دیگر از نکاتی بود که باید به آن اشاره کرد و یادآور شد که این مهم، یکی از توصیه های مولا امیرالمؤمنین امام علی(ع) نیز می باشد.

کیست که انکار کند عملکرد دکتر سرمست در بحث ستاد مقابله با کرونا در استان قم، خوب بوده است؟ شهامت اطلاع رسانی در خصوص شناسایی اولین بیمار کرونایی در قم و هوشیار کردن مردم ایران و پس از آن جلسات مداوم و جدی برای این موضوع، از نکاتی است که تا همیشه در کارنامه دکتر سرمست باقی خواهد ماند؛ مضاف بر این که در دوره دکتر سرمست، دو بیمارستان بزرگ قم یعنی بیمارستان امیرالمؤمنین(ع) در فلکه آزادگان شهر قم و همچنین بیمارستان مادر در شهرک پردیسان، افتتاح و به بهره برداری رسید.

عملکرد جناب بهرام سرمست در جایگاه استاندار قم، شاید در یک نوشتار کوتاه ممکن نباشد، چون کارنامه او آنقدر پربار است که نمی توان در یک نوشتار کوتاه به آن اشاره کرد و لذا به همین نوشتار کوتاه بسنده می کنیم.

دکتر سرمست عزیز! نگارنده این سطور در دوره مدیریت شما، هیچ پست و جایگاهی نگرفتم، اما واقعا وظیفه دیدم که از زحمات شما برای استان قم و مردم قدردانی کنم و بگویم خدا قوت! چه آن که: «مَن لَم یَشکُرِالمَخلوقَ، لَم یَشکُرِ الخالِقَ»، «کسی که شکرگذار مخلوق نباشد، شکرگذار خالق نیز نیست».

***روزنامه نگار**

حوادث

معاون هماهنگ کننده فرماندهی انتظامی استان قم خبرداد:

اجرای طرح ساماندهی باغ تالارها و سالن های پذیرایی

معاون هماهنگ کننده فرماندهی انتظامی استان از اجرای طرح برخورد با باغ تالارها و سالن های پذیرایی متخلف در این استان خبر داد

سرهنگ سید مجتبی اشرفی اظهارداشت: ماموران اداره نظارت بر اماکن عمومی فرماندهی انتظامی استان به منظور ساماندهی واحدهای صنفی و برخورد با صنوف متخلف، از تعداد ۵۲ واحد صنفی "باغ تالارها و سالن های پذیرایی" بازدید که به ۱۷ واحد اخطار داده شد. وی افزود: قانونمندسازی اصناف یکی از مأموریت های مهم اداره نظارت بر اماکن عمومی است و پلیس تلاش خواهد کرد تا واحدهای صنفی مذکور را به محیط امنی برای برگزاری مراسمات مختلف شهروندان مبدل کند. معاون هماهنگ کننده فرماندهی انتظامی استان قم به شهروندان توصیه کرد: در صورت مشاهده و یا برخورد با تخلفات صنفی، موضوع را بلافاصله به مرکز فوریت های پلیسی ۱۱۰ اطلاع دهند. تشدید نظارت پلیس بر واحدهای صنفی گیم نت و کافی نت

اجرای طرح نظارت بر گیم نت ها و کافی نت ها

معاون هماهنگ کننده فرماندهی انتظامی استان با اشاره به بازدید پلیس از ۳۴ واحد صنفی گیم نت و کافی نت در سطح استان از صدور ۵ فقره اخطار و پلمب ۴ واحد صنفی در این رابطه خبر داد.

سرهنگ "سید مجتبی اشرفی" اظهارداشت: طرح نظارت بر گیم نت ها و کافی نت ها به مدت ۲ روز توسط اداره نظارت بر اماکن عمومی پلیس امنیت عمومی استان قم در سطح استان به مرحله اجرا درآمد.

وی افزود: در این طرح از ۴۳ واحد صنفی بازدید که ۵ واحد اخطار دریافت کرده و ۴ واحد نیز به دلیل عدم رعایت قوانین و مقررات پلمب شدند.

معاون هماهنگ کننده فرماندهی انتظامی استان قم، ایجاد فضایی امن و تامین آرامش شهروندان را مهمترین هدف اجرای این طرح ها عنوان کرد و از مردم خواست تا در صورت مشاهده هر گونه تخلف در واحدهای صنفی، موضوع را به مرکز فوریت های پلیسی ۱۱۰ اعلام کنند.

جانشین فرمانده انتظامی استان قم تشریح کرد:

جزییات دستگیری قاتل فراری نزاع در خیابان امام

جانشین فرمانده انتظامی استان گفت: با تلاش پلیس امنیت عمومی استان قم، قاتل فراری طی عملیاتی در یکی از استان های شمال شرقی کشور دستگیر شد.

سردار بهادر اسماعیلی اظهارداشت: در پی درگیری منجر به قتل هفته گذشته در خیابان امام قم و فرار ضارب، بلافاصله دستگیری متهم در دستور کار پلیس استان قم قرار گرفت.

وی افزود: در این نزاع ۳ تن از افراد دخیل در صحنه درگیری توسط پلیس دستگیر و متهم اصلی متواری شده بود که با تلاش های صورت گرفته محل اختفای نامبرده در یکی از استان های شمال شرقی کشور شناسایی و مأموران با هماهنگی مقام قضائی جهت دستگیری وی وارد عمل شدند. جانشین فرمانده انتظامی استان قم با بیان اینکه متهم پس از ارتکاب قتل در فضای مجازی با رجز خوانی اقدام به قدرت نمایی کرده بود، تصریح کرد: با انجام اقدامات اطلاعاتی توسط پلیس امنیت عمومی استان ضارب دستگیر و به قم منتقل شد.

سردار اسماعیلی با بیان اینکه پلیس هرگز اجازه عرض اندام به اراذل و اوباش نخواهد داد، گفت: التماس و اظهار عجز پس از دستگیری چه اثری می تواند داشته باشد در صورتی که ما بارها و بارها هشدار داده ایم افراد شرور دست از شرارت بردارند، بنابراین برخورد پلیس با اینگونه افراد قاطعانه و توسط قانون به اشد مجازات خواهند رسید. گفته می شود: فردی که دراین نزاع به قتل رسیده حسن قرنلی مشهور به حسن یاور بوده است. وی مدیر استریو عشایر، از استریوهای قدیمی قم بوده است.

آیت الله سعیدی در دیدار خداحافظی استاندار سابق قم؛

مسؤولان استان قم باید به دنبال تعامل باشند

نماینده ولی فقیه در استان قم با بیان اینکه ما در استان بنای بر تعامل داریم زیرا هر چه خیر و برکت است از تعامل حاصل می‌شود، گفت: مسؤولان باید در کارها و برنامه‌ها به دنبال تعامل و خدمت به مردم باشد.

آیت‌الله سیدمحمد سعیدی در دیدار بهرام سرمست استاندار سابق قم که در سالن محراب حرم مطهر بانوی کرامت انجام شد، با اینکه اکنون در ایام حضور حضرت معصومه سلام الله علیها در قم قرار داریم، اظهار کرد: ایشان با ورودشان عطر حضرت زهرا سلام الله علیها و اهل بیت(ع) را در این سرزمین آوردند و مرکزی برای کارهای خیر شدند.

وی با بیان اینکه ما در استان قم بنای بر تعامل داریم زیرا هر چه خیر و برکت است از تعامل حاصل می شود، گفت: انسان باید در کارها و برنامه‌ها به دنبال تعامل و خدمت به مردم باشد و خوشبختانه ایام مسئولیت شما از نظر کاری به دور از حاشیه بود و تعامل خوبی برقرار شد که همین مسئله این ایام را از شیرین ترین ایام کاری برای ما کرده بود.

نماینده ولی فقیه در استان قم ادامه داد: امروز هم که بنا بر مصلحت شخص دیگری در این استان مشغول به کار می‌شود از شما تشکر می کنیم و به یاد شما هستیم و امیدواریم که عمر طولانی در خدمت نظام اسلامی داشته باشید.

قبول مسئولیت در استان قم یک انتخاب دلی بود

در ابتدای این دیدار نیز بهرام سرمست استاندار قم با تشکر از آیت الله سعیدی از کمبودها و کم و کاست‌هایی که احیانا وجود داشته است عذرخواهی کرد و گفت: قبول مسئولیت در استان قم یک انتخاب دلی بود و در کنار انجام وظایف سازمانی و حاکمیتی این فرصت را غنیمت می‌دانستم تا به دین خدمت و ادای دین کنم.

وی افزود: من در روزی که به این استان آمدم با حضرت معصومه سلام الله علیها عهد و پیمان بستم که اگر خدمتی انجام می‌شود ثوابی برای آخرت باشد و امیدواریم که خداوند به لطف و کرم خود این خدمت را از ما قبول کند و کم ما را به زیاد خود بپذیرد.

استاندار قم با بیان اینکه با آمدن کرونا ما در تعارض بین عقل و دل بودیم و عقل حکم می کرد که از سلامت مردم صیانت کنیم، گفت: ایجاد محدودیت برای تجمعات در اختیار مکنونات قلبی ما نبود ولی در حدی که اختیار و توان داشتم سعی کردم که این محدودیت به نوعی با اعتقادات سازش پیدا کند و بین سلامت معنوی و سلامت جسمی تعادل برقرار شود.

وی با بیان اینکه امروز که پایان مأموریت من است این ویروس در استان در وضعیت زرد قرار دارد

و فوتی‌ها امروز صفر شده است، گفت: برای ما حتی فوت یک نفر هم سنگین است بنابراین این ایام دوران سختی بود و خدا را شاکر هستم که به من توفیق خدمت در سخت‌ترین روزگار این مردم و در شریف‌ترین مکان را داد و امیدوارم که در آخرت شرمنده اهل بیت(ع) نباشم.

سرمست گفت: از تعامل شما در جایگاه نماینده ولی فقیه در باب تعطیلی حرم و رعایت پروتکل‌ها در حرم و تعاملاتی که در مسائل فرهنگی استان داشتید کمال تشکر را دارم.

رییس سازمان حفاظت محیط زیست:

حق آبه های زیست محیطی قم باید احیا شود

معاون رییس جمهوری و رییس سازمان حفاظت محیط زیست با اشاره به مخاطرات روزافزون گرد و غبار در قم گفت: حقابه های محیط زیستی در سراسر کشور و به ویژه استان قم باید احیا شود تا حجم این پدیده خطرناک کمتر شود.

علی سلاجقه روز پنجشنبه در حاشیه در دیدار با مراجع عظام تقلید در قم با اشاره به روند تحلیل منابع آبی، گفت: با وجود کاهش منابع آبی کشور، همچنان فرهنگ مدیریت و مصرف در زمینه آب نادرست است.

وی یادآور شد: ذخایر و منابع آبی، میزان بارش، خاک، پوشش گیاهی و اموری از این دست امروزه ملاک عمل بسیاری از حاکمان کشورهای دنیا در برقراری ارتباط و همکاری با سایر ملت ها شده است.

قم در رعایت مسائل زیست محیطی الگویی برای سایر شهرها باشد

وی اضافه کرد: گرم شدن زمین و افزایش ریزگردها از چالش های مهم دنیا و به ویژه کشور ما است؛ چالش دیگر ما این است که صنعتگران و صاحبان صنایع نوعا اولویت خود را به تولید و مسائل اقتصادی معطوف می کنند و مباحث زیست محیطی از این رهگذر دچار خسارت و آسیب جدی می شود.

سلاجقه خاطرنشان کرد: قانون اساسی ایران در خصوص مسائل زیست محیطی یکی از مترقی ترین قوانین موجود در جهان است اما با این وجود در اجرا دچار مشکلاتی زیادی است.

وی در بخش دیگری از سخنان خود تصریح کرد: با توجه به جایگاه ویژه شهر قم انتظار می رود که مسائل مربوط به آلاینده ها، پوشش گیاهی، خاک، فضای سبز، پساب، پسماند و غیره در این شهر الگویی برای سایر شهرها باشد.

باید ظرفیت های تالابی قم حفظ و حراست شوند

معاون رییس جمهوری و رییس سازمان حفاظت محیط زیست همچنین در بازدید از تالاب مره در گفت و گویی با اشاره به مخاطرات روزافزون گرد و غبار در قم گفت: حقابه های محیط زیستی در سراسر کشور و به ویژه استان قم باید احیا شود تا حجم این پدیده خطرناک کمتر شود. وی با اشاره به ارزش تالاب ها در میان اکوسیستمهای طبیعی بیان کرد: وجود تالاب مره در قم یکی از ظرفیت های ارزشمند استان و دارای گونه های غنی جانوری و گیاهی کشور است.

رییس سازمان حفاظت محیط زیست حفظ تالاب ها را یک مساله حیاتی در حفظ توازن و پویایی محیط زیست دانست و گفت: ظرفیت های تالابی قم باید به خوبی شناخته و برای حفظ و حراست از آنها برنامه ریزی جدی شود.

عضو هیات رییسه شورای اسلامی شهر قم تاکید کرد:

ضرورت ساماندهی فعالیت های جزیره ای در مشاغل خانگی

عضو هیات رییسه شورای اسلامی شهر قم با بیان اینکه برندسازی تولیدات مشاغل خانگی به تثبیت اشتغال زنان سرپرست خانوار کمک می کند، گفت: عدم شبکه‌سازی، حلقه مفقوده و مشکل اصلی امروز کسب و کارهای مردمی در قم است و رونق مشاغل خانگی نقش مهمی در کاهش آسیب‌های اجتماعی خواهد داشت.

نرجس نیازمند افزود: بانوان کارآفرین در مشاغل خانگی قم آشنایی چندانی با بازارهای اینترنتی و کسب و کارهای مجازی جهت عرضه محصولات خود ندارند و به همین علت بازدهی این تولیدات کمتر از ظرفیت واقعی آنهاست.

عضو هیات رییسه شورای اسلامی شهر قم با تاکید بر تحولات دنیای معاصر با رشد روزافزون تکنولوژی و تغییر شیوه های رایج برخی فعالیت های اقتصادی، ادامه داد: برای اینکه کسب و کار کارآفرینان مشاغل خانگی رونق داشته باشد لازم است تا با حمایت دستگاه های متولی همزمان بازارچه های مجازی و فیزیکی عرضه تولیدات این افراد فراهم شود.

وی با اشاره به تشکیل کمیته بانوان و خانواده در شورای اسلامی شهر قم، یادآور شد: تامین معیشت پایدار زنان سرپرست خانوار یکی از دغدغه های همیشگی مجموعه مدیریت شهری است و این کمیته می تواند در تسهیل فضای کسب و کار زنان کارآفرین شهری اقدام های مطلوبی انجام دهد و در این راستا از نظرات کارشناسی صاحبان فکر و ایده در کسب و کارهای نوین جهت پیاده سازی آن در شهر استفاده کند.

وی اضافه کرد: آموزش مهارت های لازم جهت معرفی و فروش و کمک به اشتغال کارآفرینان مشاغل خانگی از طریق ایجاد بازارچه های عرضه محصولات در نقاط مختلف شهر و سهولت در دسترسی از راهکارهایی است که می تواند به درآمد پایدار این افراد در شرایط سخت اقتصادی کمک کند.

نیازمند، اولویت مشاغل خانگی و کسب و کارهای مردمی را در بهبود اقتصاد شهری و کاهش آسیب های اجتماعی مهم دانست و تصریح کرد: باشبکه سازی در مشاغل خانگی ضمن مشخص شدن مسیر آینده این فعالیت ها، پایداری و ماندگاری این مشاغل نیز تثبیت می شود. وی با تاکید بر ضرورت ساماندهی فعالیت های جزیره ای در مشاغل خانگی کارآفرینان شهری، گفت: مشاغل خانگی به خاطر نوع فعالیتی که دارد با تسهیلات اندکی به مرحله درآمدزایی می رسد. در حد توان شهر قم باید سهم مشاغل خانگی در اقتصاد شهری را توسعه دهد.

معاون بهداشتی دانشگاه علوم پزشکی قم:

۳۸ درصد قمی ها دو دُز واکسن را دریافت کرده اند

معاون بهداشتی دانشگاه علوم پزشکی قم با بیان اینکه درصد واکسیناسیون افراد بالای ۱۲ سال استان ۶۳ درصد و پوشش واکسیناسیون دانش آموزی حدود ۵۳ درصد برآورد شده است گفت: تاکنون ۳۸ درصد از جمعیت بالای ۱۲ سال استان هر دو دُز واکسن کرونا را دریافت کرده اند.

سیامک محبی افزود: در کنار پوشش واکسیناسیون باید تلاش شود تا رعایت پروتکل های بهداشتی نیز در سطح استان بهبود یابد تا از موج بعدی این بیماری جلوگیری شود.

وی با اشاره به اهمیت رعایت پروتکل های بهداشتی در بین مردم اظهار داشت: استفاده از ماسک در قم در مجموع حدود ۷۰ درصد برآورد می شود.

رییس مرکز بهداشت قم گفت: روند کاهشی بستری و ابتلای بیماران کرونایی در قم کُند است و این مساله می تواند نگران کننده و هشدارآمیز باشد.

هیچ منطقه قرمز کرونایی در سطح استان قم وجود ندارد

محبی ابراز داشت: هم اکنون هیچ منطقه قرمز کرونایی در سطح استان قم وجود ندارد و بر تعداد مناطق آبی طی یک هفته گذشته افزوده شده است.

وی با بیان اینکه درصد واکسیناسیون افراد بالای ۱۲ سال استان ۶۳ درصد و پوشش واکسیناسیون دانش آموزی حدود ۵۳ درصد برآورد شده است افزود: تاکنون ۳۸ درصد از جمعیت بالای ۱۲ سال استان هر دو دُز واکسن کرونا را دریافت کرده اند.

محبی ادامه داد: پوشش واکسیناسیون سالمندی قم به ۷۸ درصد رسیده و گروه سنی ۲۵ تا ۲۹ سال کمترین استقبال را از دریافت واکسن داشته اند.

رییس مرکز بهداشت قم بیان کرد: با زیرساخت های ایجاد شده در قم دسترسی به دریافت واکسن بسیار ساده شده است؛ پوشش واکسیناسیون در شهر قنوات با اقناع سازی انجام شده در ۱۰ روز گذشته ۳۵ درصد افزایش یافته است.

وی اضافه کرد: در صورتی که زیرساخت های لازم انجام شود امکان واکسیناسیون در ۸۹ پایگاه سلامت شهری و ۵۸ خانه بهداشت روستایی نیز ممکن است. معاون بهداشتی دانشگاه علوم پزشکی قم یادآور شد: واکسیناسیون پایه ششم مدارس مقطع ابتدایی نیز باید توسط مدیران مدارس مورد توجه قرار بگیرد چرا که در صورت بازگشایی مدارس این افراد نیز باید بصورت حضوری سرکلاس های درس حاضر شوند. وی تعداد بالای اتباع ساکن در قم را مورد اشاره قرار داد و اظهار کرد: لازم است تا مرکز واکسیناسیون اتباع در محله شهرقائم قم با قدرت به فعالیت خود ادامه دهد تا این افراد با خاطر آسوده نسبت به دریافت واکستن اقدام کنند.

صدو اکسیناسیون عمومی رضایت بخش نیست

رییس دانشگاه علوم پزشکی قم گفت: با وجود اینکه در این استان ۱۷ مرکز تجمیعی به همراه ۲۸ مرکز جامع درمان فعال است و از نظر زیرساختی مشکلی احساس نمی شود اما درصد واکسیناسیون عمومی رضایت بخش نیست.

محمدرضا قدیرافزود: برای سرعت بخشی و دسترسی بیشتر شهروندان طی هفته جاری مرکز واکسیناسیون حرم مطهر حضرت معصومه(س) و مسجد مقدس جمکران فعال شده و ۲ اتوبوس آمبولانس نیز در سطح شهر مستقر شده است. وی با بیان اینکه گروه های ضدواکسن همچنان با بی انصافی در مسیر برهم خوردن سلامتی مردم حرکت می کنند، ادامه داد: کرونا فرصتی برای نظام درمان استان بوجود آورد تا زیرساخت های درمانی خود را بروز کند.

شهردار قم:

تصمیم بر حفظ مسجد واقع در پروژه شهیدان برقعی است

شهردار قم با اشاره به حواشی پیش آمده پیرامون پروژه شهیدان برقعی گفت: تمام تلاش شهرداری این است که مسجد واقع در مسیر این پروژه تخریب نشود وباقی بماند.

سید مرتضی سقاییان نژاد ، با اشاره به سرنوشت مسجد واقع در مسیر پروژه شهیدان برقعی اظهار کرد: تصمیم شهرداری بر این است که این مسجد باقی بماند و بخشی از آن که به ثبت میراث فرهنگی رسیده است تخریب نشود.

وی گفت: به منظور حفظ مسجد واقع در مسیر پروژه شهیدان برقعی طرح‌هایی ارائه شده است که البته اجرای آن بر هزینه پروژه خواهد افزود.

شهردار قم با بیان اینکه اگر در مسئله‌ای چندصدایی وجود داشته باشد نتیجه مطلوبی حاصل نمی‌شود، بیان کرد: اختلاف نظرهایی که در این زمینه مطرح است به ضرر این پروژه، شهرداری و مردم است چون هر چه اجرای پروژه‌ها عقب بیفتد با این وضعیتی که در بازار وجود دارد بر هزینه آن افزوده می‌شود و این افزایش هزینه‌ها هم به ضرر مردم تمام می‌شود.

سقاییان نژاد عنوان کرد: شهرداری تمام تلاش خود را برای حفظ این مسجد به کار خواهد بست و در عین حال باید مصالحی را نیز دنبال کند که مشکلی برای مردم ایجاد نشود.

وی تشریح کرد: اجرای پروژه خیابان شهیدان برقعی حدود ۵۰ سال است که دنبال شده اما مسجد این منطقه به یکباره دو سال پیش به ثبت میراث فرهنگی رسیده است.

تأمین دو دستگاه رام برای تست گرم خط یک متروی قم

دکتر سقائیان نژاد همچنین در گفت‌وگویی، به موضوع تأمین واگن برای تست گرم خط یک مترو اشاره کرد و اظهار داشت: با توجه به رایزنی‌های انجام‌شده با شهرداری تهران، تأمین دو رام برای تست گرم خط یک مترو قطعی شده است.

وی از انجام تست گرم متروی قم از هفته پیش روخبر داد و افزود: با توجه به تأمین رام موردنیاز، تست گرم خط یک مترو به‌زودی آغازشده است.

شهردار قم نتیجه جلسه و گفت‌وگو پیرامون تأمین ۸۰ واگن برای راه‌اندازی مترو قم را نیز با وزارت کشور مطرح کرد و گفت: با توجه به جلساتی که چند روز گذشته در خصوص تأمین ۸۰ واگن مترو با وزارت کشور داشته‌ایم، مقررشده وزارت کشور با هماهنگی جلساتی را با شرکت چینی برگزار کرده و امیدواریم این مسئله نیز در کمترین زمان حل و واگن موردنیاز قم تأمین‌شود.

اخبار

رئیس هیئت مدیره موسسه خیریه الزهرا(س) خبرداد:

ثبت بیش از ۲۰ هزار ازدواج موفق به همت موسسه خیریه الزهرا(س)

رئیس هیئت مدیره موسسه خیریه الزهرا(س) گفت: از ابتدای فعالیت تاکنون بیش از بیست هزار ازدواج موفق به همت این موسسه داشتیم.

حجت الاسلام سید حسن امامی روز چهارشنبه در جمع خبرنگاران با اشاره به ۳۸ سال فعالیت این موسسه در امر ازدواج آسان و امور خیریه عام المنفعه دیگر اظهار داشت؛ ۳۸ سال پیش این موسسه توسط مراجع عالیقدر و اساتید حوزه علمیه قم ونخبگان با محوریت امور فرهنگی، اجتماعی، جوانان و امور خیریه تاسیس گردید و هم اکنون این موسسه در ۲۱ استان شعبه دارد.

وی همسان گزینی جزء اهم برنامه های اولویت دار این موسسه قلمداد کرد و افزود: با توجه به اینکه سیاست های غلط گذشته در دهه ۷۰ منجر به کاهش رشد جمعیت شده است، ما در این موسسه خیریه از طریق همسان گزینی و ارائه الگوهای مناسب علمی فرهنگی و اسلامی از طریق شناخت زوجین از همدیگر، باعث ایجاد ازدواج‌های موفق میان جوانان شده ایم.

استاد حوزه افزود: این موسسه در راستای فعالیت های مرتبط به جوانان در عرصه های مختلف، اجتماعی و فرهنگی و به خصوص مساله ازدواج فعالیت های گسترده ای در سطح کشور اجرا می کند.

به دنبال توسعه و ترویج فرهنگ ازدواج پایدار هستیم

وی گفت: هم اکنون بیش از ۱۸۰۰ پرونده ازدواج در این موسسه در حال جریان است و فعالیت های مرتبط به مشاور و همسان گزینی جوانان در حال انجام است. سال گذشته بیش از ۸۷۰ ازدواج توسط این مرکز در سراسر کشور شکل گرفت.

وی یکی از اهداف مهم این مجموعه برای بحث توسعه و ترویج فرهنگ ازدواج را اهمیت رشد جمعیت و حل بسیاری از چالش های اجتماعی عنوان کرد و افزود: ازدواج یکی از مهمترین نیازهای جوانان است. وقتی سن ازدواج جوانان از حد متعارف آن یعنی در سنین اشتیاق و توان جسمی برای فرزند دار شدن و تشکیل خانواده بگذرد، مشکلات امروز یعنی تجردهای قطعی و مسایل ارتباطات نامتعارف جای آن را می گیرد.

پیری جمعیت تهدیدی جدی برای کشور است

مدیر موسسه خیریه الزهرا(س) بیان کرد: وقتی آمریکایی ها از سی سال پیش به دنبال اضمحلال روح و فرهنگ بنیان خانواده در ایران بودند، اهدافی را دنبال می کردند که یکی از آنها، از بین بردن خواست ازدواج در بین جوانان ایرانی بود تا جمعیت جوان ایران به پیری بگراید و این کشور پیر دیگر به دنبال استقلال خواهی و عزت خواهی نباشد.

وی گفت: اگر این سیر رشد جمعیت دنبال شود در آینده قطعا هزینه های سرسام آوری برای کشور خواهد داشت و یک جمعیت قلیل جوان باید یک جامعه پیر را سرویس دهد که قطعا کشور نیز از بین خواهد رفت.

پشتیبانی اصلی این موسسه از سوی مردم خواهد بود

وی با اشاره به تلاش های این موسسه در سراسر کشور برای اجرای قانون تسهیل ازدواج از سوی مسئولان و نمایندگان مجلس بیان کرد: درست است که برخی مسئولان نیز به عنوان اعضای ستادهای استانی این مرکز فعالیت دارند ولی پشتیبانی اصلی این موسسه از سوی مردم خواهد بود زیرا قطعا اگر مردم را در این زمینه دریابیم مشکلات حل خواهد شد.

در ادامه حجت الاسلام پورقلی مسئول بخش مشاوره و همسان گزینی این موسسه خیریه گفت: یکی از مهمترین فعالیت های این مرکز ایجاد واسطه گری برای ازدواج پس از طی مراحل کاملا علمی و قانونی و شرعی با هماهنگی خانواده ها و همسرگزینی به شیوه های کاملا علمی است. در این فرایند سعی می شود روحیات زوجین، امیال و حتی مزاج و رفتارشناسی آنها بررسی شود و پیشنهادات لازم برای این امر نیز ارایه گردد.

وی درپایان گفت: شماره تماس ۰۲۵۱۳۷۷۱۳۱۳۰ موسسه برای پاسخگویی به جوانان عزیز در جهت تسهیل امر ازدواج و همسان گزینی در خدمت عزیزان هست.

معاون خدمات شهری شهرداری قم:

لزوم همکاری و صبوری شهروندان برای رفع آبگرفتگی

معاون خدمات شهری شهرداری قم با بیان اینکه شهروندان قمی آبگرفتگی معابر را به سامانه ۱۳۷ اطلاع بدهند، گفت: جلوگیری از انسداد کانال‌های آب و انهار نقش حیاتی در جلوگیری از آبگرفتگی و جاری شدن سیلاب در معابر دارد.

عباس ذاکریان در گفت‌وگویی با اشاره به بیش از ۴۲۰ مورد تماس برای گزارش آبگرفتگی در ساعات اولیه بارندگی، افزود: به دلیل ویژگی خاص انهار و کانال‌های آب قم و رها شدن چند زباله در مسیر آن سبب آبگرفتگی در سطح شهر می‌شود و به همین دلیل همراهی و همکاری شهروندان در جلوگیری از مختل شدن معابر در زمان بارندگی در کنار بهبود زیرساخت‌ها حیاتی است.

ذاکریان تمیزی انهار را برای جلوگیری از آبگرفتگی معابر شهری مهم دانست و ابراز کرد: درخواست مهم ما از شهروندان این است که از رها کردن هر نوع زباله‌ای در داخل انهار و کانال‌های آب خودداری کنند و در صورت امکان تجمع زباله‌ها در محل عبور آب را برطرف کنند تا در صورت بارندگی‌های شدید و ناگهانی خللی در جریان روان آب‌ها و ورود آن به سطح خیابان و معابر ایجاد نشود.

وی با اشاره به اهمیت همراهی و اطلاع‌رسانی شهروندان برای بهبود و ارتقا خدمات‌رسانی، گفت: شهروندان قمی در صورت مشاهده آبگرفتگی با سامانه ۱۳۷ تماس برقرار کنند تا نیروهای خدمات شهری و نظارتی نسبت به رفع مشکل در کمترین زمان اقدام کنند.

ذاکریان تاکید کرد: با هماهنگی ایجاد شده بین سامانه ۱۳۷ و سازمان آتشنشانی، در صورت آبگرفتگی خانه‌ها و تماس شهروندان نیروهای آتشنشانی قم برای رفع مشکل منازل با استفاده از دستگاه‌های مکش اقدام خواهند کرد.

معاون خدمات شهری شهرداری قم با اشاره به آماده‌باش نیروهای خدمات شهری و مناطق هشتگانه شهری برای رفع آبگرفتگی‌های احتمالی، افزود: شهروندان در صورت مشاهده آبگرفتگی در معابر از طریق شماره ۱۳۷ با شهرداری قم ارتباط برقرار کنند.

ذاکریان اذعان کرد: در زمان بارندگی‌های سیلابی و شدید بهتر است شهروندان ترددهای غیرضرور خود را کاهش دهند تا در صورت آبگرفتگی در سطح شهر معابر اصلی دچار اختلال و ترافیک سنگین نشود و در این زمینه همراهی شهروندان بسیار موثر است.

سرپرست معاونت برنامه‌ریزی و منابع انسانی شهرداری قم خبرداد:

افزایش ۱۹ درصدی بودجه شهرداری قم در سال ۱۴۰۰

سرپرست معاونت برنامه‌ریزی و منابع انسانی شهرداری قم گفت: اصلاحیه بودجه سال ۱۴۰۰ شهرداری قم با رقمی بالغ‌بر سه هزار و ۶۵۲ میلیارد تومان به شورای اسلامی شهر جهت تصویب ارسال شد.

مجید محمدرضاخانی ، با اشاره به ارسال اصلاحیه بودجه ۱۴۰۰ شهرداری قم به شورای اسلامی شهر اظهار داشت: اصلاحیه بودجه سال ۱۴۰۰ شهرداری قم با رقمی بالغ‌بر سه هزار و ۶۵۲ میلیارد تومان به شورای اسلامی شهر جهت تصویب ارسال شد.

وی با بیان اینکه در اصلاحیه بودجه سال ۱۴۰۰، بودجه شهرداری قم به میزان ۱۹ درصد افزایش داشته است تصریح کرد: این میزان افزایش، مبلغ بودجه را از سه هزار و ۶۲ میلیارد تومان به سه هزار و ۶۵۲ میلیارد تومان ارتقا داده است.

به گفته سرپرست معاونت برنامه‌ریزی و منابع انسانی شهرداری قم، در این اصلاحیه با توجه به افزایش هزینه‌های جاری اعم از هزینه‌های رفت‌وروب شهری، نگهداری فضای سبز، تخلفات شهری و سایر ردیف‌های هزینه‌ای، بودجه جاری نیز به میزان ۱۵ درصد رشد داشته است.

وی خاطرنشان کرد: در بخش تملک دارایی‌های سرمایه‌ای که شامل تملکات و اجرای پروژه‌های عمرانی سطح شهر بوده نیز این بودجه به میزان ۲۳ درصد رشد داشته است که آن را از یکصد هزار و ۹۱۵ میلیارد تومان به دو هزار و ۳۸۱ میلیارد تومان رسانده است.

محمدرضاخانی با بیان اینکه در مجموع از تعداد ۸۵۴ ردیف بودجه تملک دارایی سرمایه‌ای و مالی تعداد ۲۵۴ مورد افزایش اعتبار و تعداد ۱۶۳ مورد کاهش اعتبار خواهند داشت، ابراز کرد: در این اصلاحیه توجه به اتمام به‌موقع فعالیت‌های تعریف‌شده در سال ۱۴۰۰ در اولویت است.

با افسردگی تغییر فصل چگونه مواجه شویم؟

افسردگی و اضطراب؛ دروازه ورود به بیماری‌ها

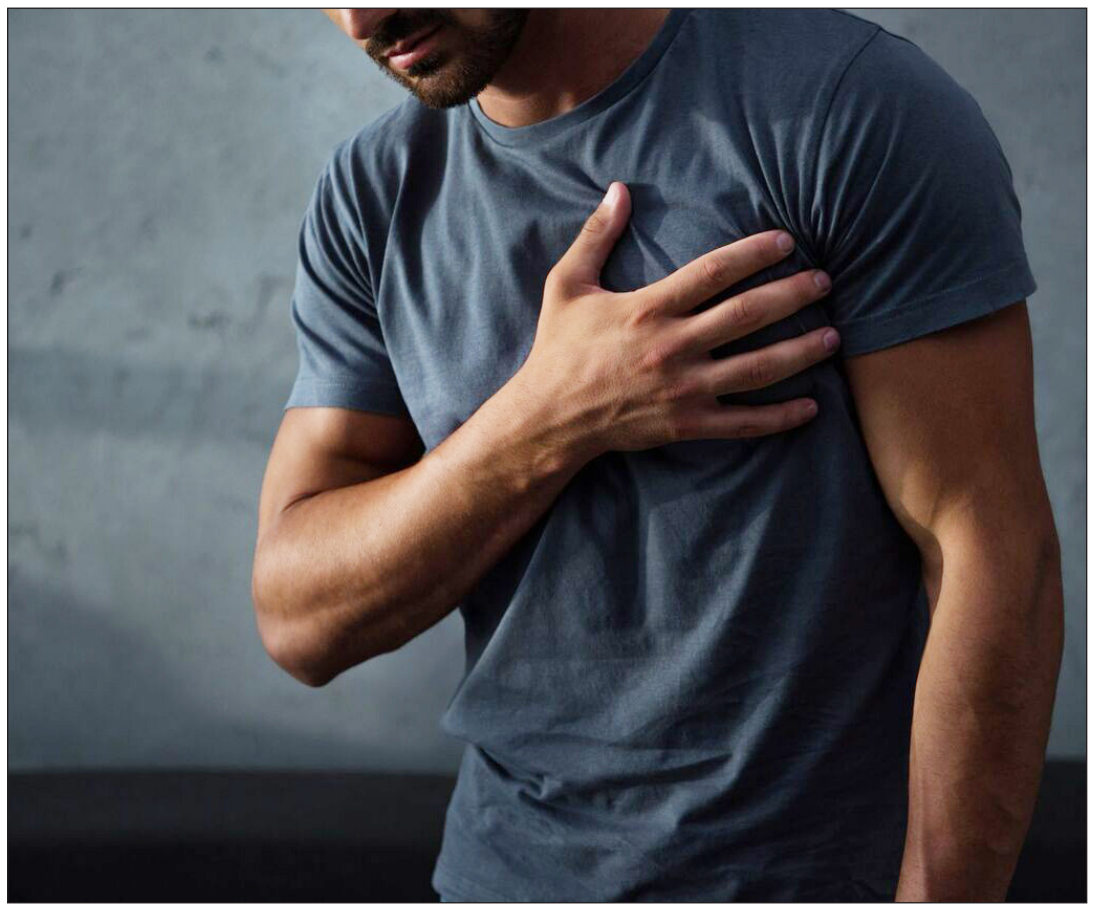

احتمالاً همه‌ی ما شنیده‌ایم که افسردگی و اضطراب می‌تواند بر جسم ما تأثیر بگذارند یا روند بیماری‌های ما را تسریع کند. اما این ادعا چقدر صحت دارد؟

عجیب نیست که وقتی فردی دچار بیماری قلبی، سرطان یا سایر بیماری‌های جسمی تهدید کننده می‌شود همزمان دچار افسردگی و اضطراب شود. اما عکس آن نیز می تواند اتفاق بیفتد: اضطراب یا افسردگی بیش از حد، می‌تواند باعث توسعه یک بیماری جسمی جدی شود و حتی توانایی تحمل یا بهبودی آن را نیز مختل کند.

در بدن انسان چندان نمی‌توان بیماری‌های روحی و جسمی را از یکدیگر جدا کرد. در حرفه‌ی پزشکی بین بیماری جسمی و روحی تمایز قائل می‌شوند اما واقعیت این است که بیماری‌های جسمی به اختلالات روحی می‌انجامند و برعکس اخلالات روحی نیز پیامدهای جسمی دارند. ذهن و بدن یک خیابان دو طرفه هستند. آنچه در ذهن یک فرد می‌گذرد می‌تواند آثار مخربی در سراسر بدن و همچنین برعکس داشته باشد. یک بیماری روانی درمان نشده می‌تواند خطر بیماری جسمی را به میزان قابل توجهی افزایش دهد و اختلالات جسمی ممکن است منجر به رفتارهایی شوند که شرایط روحی را بدتر می کنند.

در مطالعاتی که وضعیت بیماران مبتلا به سرطان پستان را بررسی کردند، مشخص شد که زنانی که افسردگی‌شان رو به کاهش بود، بیشتر از آن‌هایی که افسردگیشان رو به وخامت بود زنده ماندند. بدن به استرس روانی واکنش نشان می‌دهد چنانکه گویی استرس جسمی است. با وجود چنین شواهدی، ناراحتی‌های مزمن روانی اغلب توسط پزشکان نادیده گرفته می‌شوند. به طور معمول، یک پزشک برای بیماری‌های جسمی مانند بیماری‌های قلبی یا دیابت تجویز می‌کند، اما تعجب می‌کند که چرا برخی از بیماران به جای بهتر شدن بدتر می‌شوند.

بسیاری از مردم تمایلی به درمان بیماری‌های روانی خود ندارند. برخی از افراد مبتلا به اضطراب یا افسردگی ممکن است از انگ خوردن بترسند حتی اگر تشخیص دهند که یک مشکل روانی جدی دارند. بسیاری سعی می‌کنند با اتخاذ رفتارهایی مانند نوشیدن بیش از حد یا سوء مصرف مواد، ناراحتی‌های احساسی خود را درمان کنند، که فقط به آسیب قبلی آنها اضافه می‌شود.

با افسردگی تغییر فصل چگونه مواجه شویم؟

گاهی اوقات، خانواده و دوستان به طور ناخواسته ناراحتی روانی فرد را انکار می‌کنند؛ با عباراتی مانند «چیزیت نیست» و در عمل و هیچ کاری برای ترغیب آن‌ها به درخواست کمک حرفه‌ای انجام نمی‌دهند.

افسردگی و اضطراب بدن را بیمارتر می‌کند

اختلالات اضطرابی تقریباً ۲۰ درصد از بزرگسالان آمریکایی را تحت تأثیر قرار می‌دهد. این بدان معناست که میلیون‌ها نفر در معرض خطر قرار دارند. وقتی استرس دارید، مغز با ترشح کورتیزول، که نوعی سیستم هشدار دهنده داخلی است، واکنش نشان می‌دهد. با افزایش تنفس، افزایش ضربان قلب و هدایت جریان خون از اندام‌های شکمی به ماهیچه‌هایی که در مقابله یا فرار از خطر کمک می‌کنند بدن آمادگی فرار یا دفاع پیدا می‌کند. این اقدامات محافظتی ناشی از انتقال دهنده‌های عصبی آدرنالین و نوراپی‌نفرین است که سیستم عصبی سمپاتیک را تحریک کرده و بدن را در حالت آماده باش بالا قرار می‌دهند. اما تحریک بیش از حد و مداوم ممکن است به بروز انواع بیماری‌های جسمی منجر شود؛ از جمله علائم گوارشی مانند سوء هاضمه، گرفتگی عضلات، اسهال یا یبوست و افزایش خطر حمله قلبی یا سکته مغزی.

افسردگی نیز می‌تواند تأثیرات مخرب‌تری بر سلامت جسمانی داشته باشد. در حالی که احساس افسردگی گاه به گاه طبیعی است اما بیش از ۶ درصد از بزرگسالان چنان احساس افسردگی مداومی دارند که در نتیجه آن روابط شخصی خود را مختل می‌بینند. همچنین افسردگی مداوم می‌تواند درک فرد از درد را تشدید کرده و شانس ابتلا به درد مزمن را افزایش دهد. افسردگی توانایی فرد را برای تجزیه و تحلیل و پاسخ منطقی به استرس کاهش می‌دهد. در نتیجه فرد افسرده در یک چرخه معیوب با ظرفیت محدود برای خروج از وضعیت روانی منفی قرار می‌گیرند.

مطالعه‌ای بر روی ۱۲۰۴ زن و مرد سالخورده کره‌ای که ابتدا از نظر افسردگی و اضطراب مورد ارزیابی قرار گرفتند، نشان داد که دو سال بعد، این اختلالات عاطفی خطر ابتلا به اختلالات جسمی و ناتوانی را در آن‌ها افزایش می‌دهد. اضطراب به تنهایی با بیماری قلبی و افسردگی به تنهایی با آسم و هر دو این اختلالات با مشکلات بینایی، سرفه مداوم، آسم، فشار خون بالا، بیماری‌های قلبی و مشکلات گوارشی مرتبط بودند.

اگرچه اضطراب و افسردگی مداوم با داروها، درمان شناختی رفتاری و گفت‌وگو درمانی قابل درمان هستند، اما بدون درمان این شرایط بدتر می‌شود. درمان زمانی بهتر عمل می‌کند که پزشکان فشارهایی را که بر رفتار بیماران تأثیر می‌گذارند و منجر به آسیب بالینی می‌شوند را درک کنند.

علت سرد شدن بینی چیست؟

نتایج مطالعات اخیر دانشمندان دانشگاه دوک نشان می‌دهد یکی از عوامل موثر در یخ زدن بینی در فصل سرما می‌تواند استرس باشد.

مطالعه‌ای در دانشگاه ناتینگهام نشان داده است که وقتی افراد تحت استرس هستند، خون از صورتش خارج می‌شود.

در مطالعه‌ای دانشمندان با استفاده از دوربین‌های تصویربرداری حرارتی و ایجاد استرس بر دانش‌آموزان، دریافتند استرس باعث سردی بینی (و صورت) می‌شود. خون از صورت به سایر قسمت‌های بدن که ممکن است در موقعیت‌های خطرناک بیشتر به آن نیاز داشته باشند، مانند عضلات و اندام‌ها حرکت می‌کند. این می‌تواند مفید باشد، هنگامی که شما نیاز به هوشیاری برای چیزی دارید؛ استرس مزمن می‌تواند تاثیر خطرناکی بر بدن داشته باشد. در اینجا چند راه دیگر وجود دارد که بدن شما به شما می‌گوید که استرس دارید.

استرس آمیگدال مغز را تحریک می‌کند تا پیام‌هایی را به غده هیپوتالاموس بفرستد، غده هیپوتالاموس به نوبه خود هورمون‌هایی را در سیستم عصبی مرکزی ترشح می‌کند که مواردی مانند تنفس، ضربان قلب و هضم را کنترل می‌کند. برای تهدیدات فوری، آدرنالین ترشح می‌کند. این می‌تواند ضربان قلب را افزایش داده و با انقباض ماهیچه‌ها تنفس شما را تندتر کند.

غدد فوق کلیوی کورتیزول هورمونی را ترشح می‌کنند که به هورمون استرس معروف است. این می‌تواند عملکرد بدن را تنظیم کند تا بدن شما نسبت به تهدیدات استرس زا واکنش نشان دهد؛ به عنوان مثال، سیستم گوارش شما به خون کمتری نسبت به اندام‌هایی که برای دویدن نیاز دارید، نیاز دارد، بنابراین به انحراف کشیده می‌شود و باعث ایجاد احساس خالی بودن و بال زدن می‌شود که به عنوان حالت پروانه‌شناخته‌می‌شود.

ترشح مکرر کورتیزول مانند زمانی که به طور مزمن استرس دارید، می‌تواند سیستم ایمنی شما را کاهش داده و شما را مستعد سرماخوردگی و عفونت کند.

به گفته دانشمندان دانشگاه ییل، با استرس مکرر یا مزمن، مغز شما در مناطقی که با احساسات و عملکردهای فیزیولوژیکی مرتبط هستند، مانند فشار خون و سطح گلوکز، کوچک می‌شود. حتی افرادی که اخیرا یک رویداد استرس زا را تجربه کرده بودند، «ماده خاکستری به میزان قابل توجهی در بخش‌هایی از قشر جلوی مغز داخلی ترشح شد». خوشبختانه، مغز انعطاف‌پذیر است و اگر با استرس مقابله شود، می‌تواند بهبود یابد.

محققان دانشگاه دوک DNA کودکانی را که در معرض استرس مزمن مانند قلدری یا خشونت در خانه قرار داشتند، آزمایش کردند. این نشان داد که استرس به سلول‌ها آسیب رسانده است که معادل چند سال پیری است.

آگهی دعوت مجمع عمومی فوق العاده

شرکت اطمینان سرمایه گستر اریس (سهامی خاص) شماره ثبت ۱۸۴۸۰ از کلیه سهامداران شرکت دعوت میشود درجلسه مجمع عمومی فوق العاده این شرکت که درساعت ۱۰:۰۰ صبح روز سه شنبه ۱۴۰۰/۰۸/۲۵ به آدرس قم بلوار جمهوری اسلامی، تقاطع عطاران-جنب مجتمع یاقوت-طبقه دوم-واحد ۴ تشکیل میشود حاضر شوند.

دستور جلسه:

-تعیین تکلیف وضعیت شرکت

مدیر عامل و رئیس هیئت مدیره شرکت

اینفوگرافی

بیرون ریختن آب دهان در خواب، دلایل + راهکارها

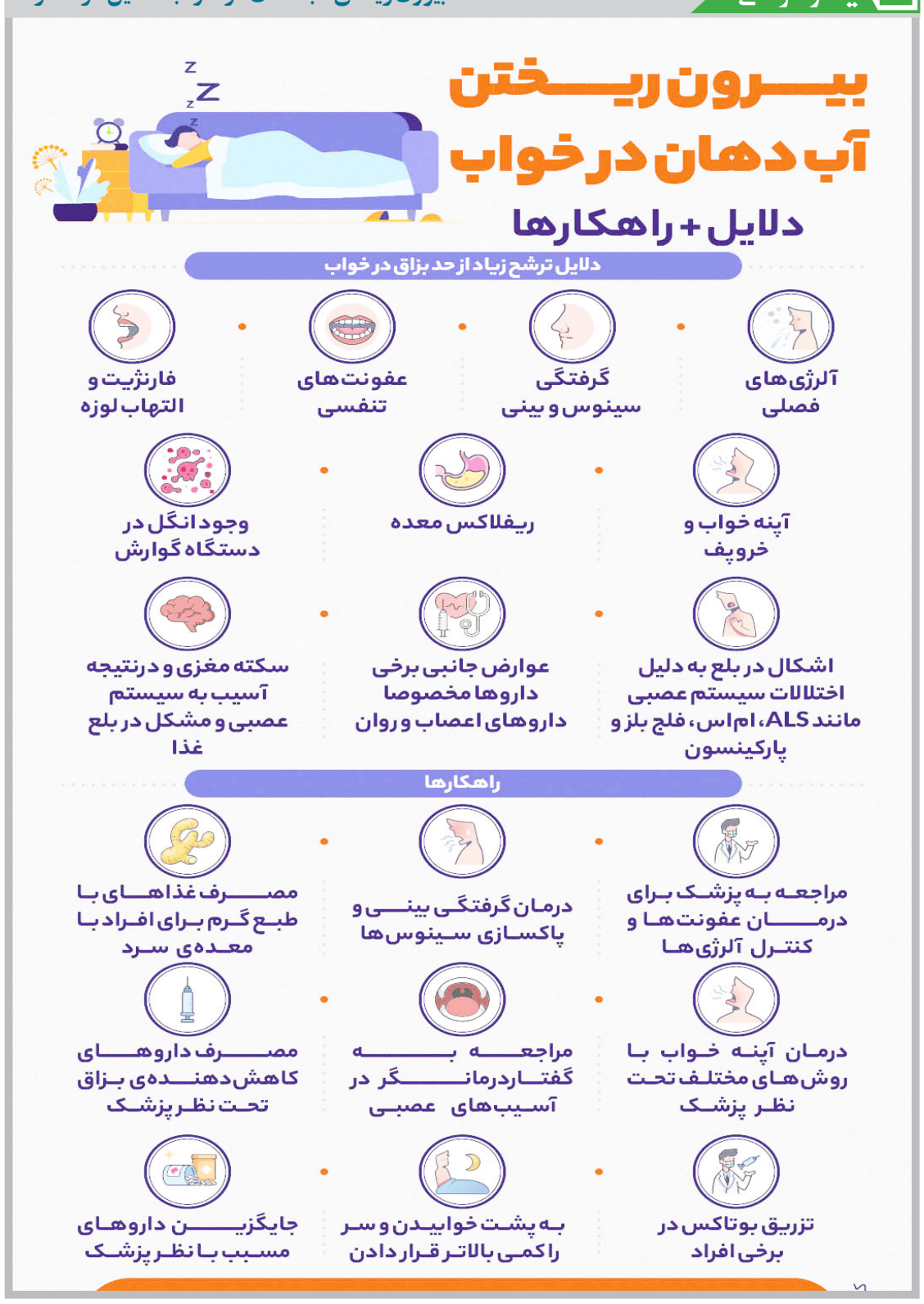

توصیه‌ها و هشدارها

پژوهش‌ها نشان می‌دهد؛

زنجبیل در کاهش خطر فشار خون بالا موثر است

فشار خون بالا به عنوان «قاتل خاموش» شناخته می‌شود زیرا اغلب بدون علامت است. با این حال فشار خون بالا فرد را در معرض افزایش خطر بیماری قلبی، ایست قلبی و سکته قرار می‌دهد.

به نقل از دیلی اکسپرس، به گفته محققان، تغییر در رژیم غذایی و سبک زندگی می‌تواند به کاهش خطر فشار خون بالا کمک کند.

افراد سیگاری، دارای اضافه وزن یا سابقه خانوادگی بیماری قلبی، در معرض خطر ابتلا به فشار خون بالا هستند که باید سالی یک بار آن را بررسی کنند.

انجمن قلب آمریکا توصیه می کند که افراد بالای ۴۰ سال باید هر پنج سال یک بار فشار خون خود را چک کنند.

ایجاد تغییرات مثبت در رژیم غذایی و سبک زندگی می تواند خطر ابتلا به فشار خون بالا را قبل از رسیدن فشار خون به منطقه خطرناک کاهش دهد.

زنجبیل یکی از مواد خوراکی است که در کاهش فشار خون موثر است. می توانید زنجبیل را به غذا اضافه کنید یا زنجبیل تازه را در آب داغ دم کرده و چای زنجبیل درست‌نمایید.

توصیه می شود بیش از چهار گرم زنجبیل در روز مصرف نکنید.

مطالعه ۵۰۰۰ شرکت کننده نشان داد که خوردن روزانه زنجبیل فشار خون را کاهش می دهد و می تواند نقش حفاظتی در مقابل سایر بیماری های قلبی نیز داشته‌باشد.

دلیل اینکه زنجبیل یک درمان طبیعی موثر است این است که کانال های کلسیم را مسدود کرده و ACE (آنزیم تبدیل کننده آنژیوتانسین) را مهار می کند.

مسدود کننده های کانال کلسیم، میزان کلسیم جذب شده توسط قلب و دیواره رگ های خونی را کاهش می دهند.

با تنظیم مقدار کلسیم در اطراف قلب، رگ‌های خونی می‌توانند خون اکسیژن‌دار بیشتری را به قلب برسانند.

مهار ACE منجر به گشاد شدن رگ های خونی می شود که به جریان خون در بدن کمک می کند، میزان پمپاژ قلب را افزایش می دهد و در نتیجه فشار خون کاهش می‌یابد.

اگرچه زنجبیل به‌خاطر فواید مختلف سلامتی‌اش مشهور است، اما محققان تاکید می کنند که باید به عنوان مکمل در کنار داروی اصلی استفاده شود.

علاوه بر خوردن زنجبیل بیشتر، یک رژیم غذایی سالم و ورزش منظم به کاهش خطر ابتلا به فشار خون بالا کمک می کند.

زنجبیل از دیرباز به عنوان یک درمان طبیعی برای بسیاری از مشکلات سلامت استفاده می شود. ماده فعال موجود در زنجبیل یک ترکیب زیست فعال به نام جینجرول است.

جینجرول نه تنها بو و طعم قوی زنجبیل را ایجاد می کند، بلکه منبع فواید سلامتی زنجبیل است. تحقیقات نشان داده است که جینجرول دارای اثرات ضدالتهابی و آنتی اکسیدانی است.

برخی افراد هنگام سرماخوردگی برای تسکین گلوی خود چای زنجبیل می نوشند. زنجبیل همچنین برای درمان حالت تهوع و کسالت صبحگاهی، کمک به آرتروز و کاهش سطح کلسترول استفاده می شود.

محققان می‌گویند؛

آدامس جویدن موجب ایجاد نفخ می‌شود

به گفته محققان، بلع بیش از حد هوا هنگام جویدن آدامس می تواند علت بروز نفخ باشد.

به نقل از دیلی اکسپرس، این اتفاق زمانی رخ می دهد که آدامس با دهان باز جویده می‌شود و هوای اضافی را وارد روده ها می کند.

برای جلوگیری از این امر، محققان توصیه می کنند هنگام استفاده از آدامس، دهان خود را بسته نگه دارید.

یکی دیگر از دلایلی که جویدن آدامس می تواند منجر به نفخ شود، ترکیب آن است. برخی از انواع آدامس های بدون قند، اغلب حاوی سوربیتول و زایلیتول هستند که به عنوان یک شیرین کننده عمل می کنند.

برای برخی افراد، این مواد می توانند باعث ایجاد گاز شده یا حتی به عنوان مُلین عمل کنند.

شیرین کننده های مصنوعی نیز می توانند باعث گرفتگی عضلات و اسهال مزمن شوند.

هضم ناقص و تخمیر این شیرین کننده ها در روده بزرگ اغلب منجر به بروز این مشکلات دردناک می شود.

به جز آدامس، غذاهای دیگری نیز وجود دارند که باعث نفخ می شوند که شامل لوبیا، پیاز، کلم بروکلی، کلم پیچ، جوانه ها و گل کلم هستند. دلیل نفخ آوری آنها می تواند به دلیل فیبر و قند موجود در آنها باشد.

محققان توصیه می کنند که مصرف غذاهایی از این قبیل را کاهش دهید و در عین حال مصرف روزانه ۵ وعده میوه و سبزیجات را حفظ کنید.

برخی از دلایل دیگر نفخ عبارتند از یبوست، بیماری سلیاک و سندرم روده تحریک‌پذیر.

چرا باید زردچوبه مصرف کرد؟

با مصرف برخی از مواد خوراکی می‌توانید التهاب بدن تان را کاهش دهید.

زرد چوبه یکی از ادویه‌های شناخته شده و پرطرفدار است. بسیاری‌ها به دلیل رنگ و بویی که این ادویه به غذا می‌دهد، از آن در تهیه غذا استفاده می‌کنند. اما ممکن است شگفت انگیزترین خواص آن را ندانند. به باور متخصصان تغذیه و سلامت، زردچوبه یکی از ادویه‌هایی است که بهترین داروی طبیعی برای کاهش التهاب است.

این ادویه به بهبود عملکرد شناختی کمک می‌کند و حتی ممکن است شروع بیماری‌های عصبی مانند آلزایمر را به تاخیر بیندازد. ماده فعال اصلی زردچوبه به نام کورکومین چیزی است که به این ادویه قابلیت مبارزه با التهاب را می‌دهد. مطالعه‌ای در سال ۲۰۱۸ که در ژورنال Advances in Nutrition منتشر شده، نشان می‌دهد که افزودن کورکومین به رژیم غذایی می‌تواند با جلوگیری از التهاب مزمن به جلوگیری از کاهش تسریع شناختی کمک کند. با این وجود، برای این که خواص ضد التهابی زردچوبه را دو برابر بسازید بهتر است آن را با فلفل سیاه مصرف کنید. یک بررسی علمی در سال ۲۰۱۷ دریافت که جزء اصلی فلفل سیاه، پیپرین است. پیپرین فلفل سیاه منجر به افزایش بیشتر کورکومین زردچوبه می‌شود. به عبارت دیگر، زمانی که فلفل سیاه همراه با زردچوبه مصرف شود، توانایی بدن در جذب و بهره مندی از فواید و خواص کامل ادویه را افزایش می‌دهد.

زردچوبه، ضدالتهاب طبیعی

بنابراین، دفعه بعد که شیر می‌نوشید، حتماً مقداری فلفل سیاه روی آن بپاشید. یا چیزی بخورید که در آن فلفل سیاه استفاده شده باشد، مانند سالاد یا ساندویچ یا برای شام خود یک سبزی سرخ کرده یا تکه گوشت را با زردچوبه و فلفل سیاه چاشنی دار بسازید. به هر حال راه‌های زیادی است که این ادویه ضد التهابی را در رژیم غذایی خود بگنجانید. به این ترتیب می‌توانید به بدن خود شانس بیشتری برای مبارزه با التهاب بدهید.

اخبار

ذوالنوری در مراسم گرامیداشت یوم الله سیزدهم آبان درقم:

اقدام سپاه در مقابله با دزدی دریایی آمریکا نمایش اقتدار ایران بود

نماینده مردم قم در مجلس شورای اسلامی گفت: اقدام پاسداران انقلاب اسلامی در مقابله با دزدی دریایی آمریکایی‌ها، نمایش اقتدار ایران بود که از روز گذشته مورد تجلیل رسانه‌ها و تحلیلگران بین‌المللی قرار گرفته و هیبت پوشالی نظام سلطه را به چالش کشیده است.

حجت‌الاسلام والمسلمین مجتبی ذوالنوری روز پنجشنبه در مراسم گرامیداشت یوم الله سیزدهم آبان در حرم مطهر حضرت معصومه(س)، بیان کرد: آفرین بر این مردم که امروز با روحیه استقلال طلبی عزت خود را بازسازی کردند، به شکلی که وقتی دزدان آمریکایی حمله کردند تا نفت ایران را سرقت کنند، دلاورمردان ایران سینه دریا را شکافتند و با وجود حضور و مانور آمریکایی‌ها، نفت ملت را پس گرفتند، این حماسه‌ها ناشی از قیام امام راحل(ره) در مقابله با کاپیتولاسیون و همراهی مردم انقلابی با ایشان است که بخشی مهمی از وقایع ۱۳ آبان را تشکیل می‌دهد.

آمریکا یک نفتکش را که حامل نفت صادراتی ایران بود در آب‌های دریای عمان مصادره و با انتقال محموله نفت آن به یک نفتکش دیگر، آن را به سوی مقصدی نامعلوم هدایت کرد. همزمان دلاورمردان نیروی دریایی سپاه با اجرای عملیات هلی‌برن بر روی عرشه نفتکش آن را به تصرف خود درآوردند و آن را به سوی آب‌های سرزمینی ایران هدایت کردند. در ادامه نیروهای آمریکایی با استفاده از چندین فروند بالگرد و ناو جنگی به تعقیب نفتکش پرداختند اما با ورود قاطعانه و مقتدرانه نیروهای جان برکف سپاه ناکام ماندند. نیروهای آمریکایی مجدداً با استعداد بسیار و با استفاده از چند ناو جنگی بیشتر تلاش کردند مسیر حرکت نفتکش را سد کنند که باز هم موفق نشدند. این نفتکش هم اکنون در آب‌های سرزمینی کشور است.

وی در ادامه به علت اهمیت سیزدهم آبان در تاریخ انقلاب اسلامی پرداخت و افزود: حرکت انقلاب ما پس از اقدام امام راحل(ره) در مقابله با کاپیتولاسیون شتاب گرفت تا سال ۵۷ که کل کشور تبدیل شد به حماسه و شور که موجب پیروزی نهضت مردمی شد، همچنین در چنین روزی، ۵۶ تن از دانش‌آموزان ما توسط عوامل رژیم پهلوی به شهادت رسیدند و صدها تن نیز زخمی شدند.

وی با اشاره به جنایت‌های رژیم پهلوی علیه ملت ایران، بیان داشت: در حادثه ۱۷ شهریور در صحنه بودم و از نزدیک مشاهده کردم که عوامل رژیم شاه حدود چهار هزار تن را ظرف چند ساعت به رگبار بستند و به شهادت رساندند.

ذوالنوری در بخش دیگری از سخنان خود با اشاره به تسخیر لانه جاسوسی در سیزدهم آبان گفت: آمریکایی‌ها شاه جنایتکار را پناه دادند و هر چه از طریق سیاسی مردم ما برای بازگرداندن وی تلاش کردند، اعتنایی نمی‌کردند از طرف دیگر از سفارت خانه خود برای جاسوسی و توطئه علیه ملت ایران استفاده می‌کردند و سعی در بازسازی ساواک و باقیمانده رژیم گذشته داشتند و گروهک‌ها را علیه جمهوری اسلامی تحریک می‌کردند.

وی افزود: در چنین شرایطی دانش‌جویان خط امام(ره) در مقابل سفارت آمریکا شعار دادند اما بازهم مورد تحقیر افراد مستقر در سفارت آمریکا قرار گرفتند، غیرت انقلابی آن‌ها این تحقیر را نپذیرفت و تصمیم گرفتند این کانون توطئه را برای همیشه خاموش کنند و امام راحل(ره) در حمایت از این اقدام به عنوان انقلاب دوم یاد کرد.

وی ادامه داد: به تدریج اسنادی که از این لانه جاسوسی به دست آمد عمق فاجعه در حال وقوع را نمایان ساخت و اقدام به موقع دانشجویان ما را تایید کرد، اگر این اتفاق رخ نمی داد معلوم نبود چه حوادثی برای مردم ایران به وجود می‌آمد و چه خون‌هایی که ریخته می‌شد و انقلاب نوپای اسلامی را تهدید می‌کرد.

مبارزه با آمریکا امروز مقابله با مظاهر فساد است

نماینده مردم قم در مجلس شورای اسلامی گفت: باید یوم الله ۱۳ آبان را زنده نگاه داشت و آفرین گفت به مردمی که بعد از گذشت بیش از ۴۳ سال از انقلاب اسلامی هنوز هم این حماسه را گرامی میدارند و از این ارزش‌ها دفاع می‌کنند، پیام ۱۳ آبان هنوز هم در حال پیدا کردن شعاع بیشتری است اما روشهای آن تغییر کرده است.

وی با اشاره به این که در راهبرد مبارزه با آمریکا تغییری ایجاد نشده است، افزود: امروز مبارزه با آمریکا ناکام گذاشتن نقشه های امریکاست، امروز مبارزه با آمریکا تقویت اتحاد ملی و انسجام داخلی است، آمریکایی‌ها اکنون به دنبال نابودی دین ملت هستند، امروز مبارزه با آمریکا تقویت پایه‌های دینی و باورهای دینی مردم و اجتناب از هر اقدامی است که دینداری مردم را تهدید می‌کند.

وی ادامه داد: امروز آمریکا با ترویج فرهنگ بی حجابی و ابتذال به دنبال از بین بردن هویت دینی جوانان ماست، امروز جای مبارزه با آمریکا، مقابله با مظاهر فساد در خیابان‌های شهر قم، شهر کریمه اهل بیت(ع) است که جای نگرانی دارد.

ذوالنوری گفت: امروز مبارزه با آمریکا مقابله با نقشه‌های شوم آن در خیابان های ماست باید حرکت‌های خودجوش با این مظاهر فساد مبارزه کرد؛ قانون حمایت از ناهیان از منکر در مجلس نهم تصویب شده است و از نظر قانونی برای حرکت‌های مردمی و حاکمیتی در این زمینه مشکلی نداریم.

خدمت به مردم مبارزه با آمریکاست

وی با اشاره به این که تلاش آمریکا در شرایط کنونی ناامیدی مردم است، گفت: امروز خدمت به مردم مرگ به آمریکاست، مردم از حرف درمانی خسته‌اند، خدمت ما را مردم باید بر سر سفره ببینند باید در مقابله با فساد مشاهده کنند، صرف شعار کفایت نمی‌کند.

نماینده مردم قم در مجلس شورای اسلامی گفت: در راس نظام امامین انقلاب در حل مشکلات مردم چیزی کم نگذاشتند، مردم نیز همه بار انقلاب را به دوش کشیدند و در انجام وظیفه خود چیزی کم نگذاشتند، هرچه کم کاری داریم در لایه دوم است که مسئولان هستند.

وی با اشاره به این که باید روحیه کار انقلابی در این لایه تقویت شود، افزود: نباید اجازه داد مسئولان در انجام اقدام‌های خود دچار اشتباه محاسباتی شوند، دشمن می‌خواهد نشان دهد مشکلات به دلیل مرگ بر آمریکا گفتن است در حالی که همه مشکلات در دوری از آرمان‌های انقلاب است.

وی ادامه داد: هرجا که روحیه انقلابی و آرمان‌های انقلاب را مورد سرکوب قرار دادند شاهد عقب افتادگی هستیم، راه ما بازگشت به شعارهای انقلاب و روحیه سال ۵۷ است، امروز تکلیف ما تبعیت از رهبری انقلاب است، هرجا از اجرای فرامین رهبری سرپیچی شده ما با مشکل مواجه شدیم.

ذوالنوری همچنین گفت: راهی که ما طی کرده‌ایم در این چهل سال نسبت به گذشته همه دنیا را به حیرت واداشته، اما نسبت به جایی که باید برسیم راه طولانی داریم که ان شاء الله با استقرار دولت انقلابی و به کارگیری نیروهای انقلاب ما شاهد پیشرفت های چشمگیر خواهیم بود و به عنوان یک فرد مطلع عرض می کنم که روز به روز پیشرف های بهتری خواهیم داشت و وضع مردم بهتر و قدرت نظام و انقلاب بیشتر خواهد شد.

همزمان با سراسر کشور؛

مراسم سیزده آبان در حرم حضرت معصومه(س) برگزار شد

مراسم یوم الله سیزده آبان، روز پنجشنبه همزمان با سراسر کشور با حضور پرشور مردم قم و سخنرانی حجت‌الاسلام والمسلمین مجتبی ذوالنوری، نماینده مردم قم در مجلس شورای اسلامی در صحن امام رضا(ع) حرم مطهر حضرت معصومه(س) برگزار شد.

مراسم گرامیداشت یوم‌الله سیزدهم آبان در شهر مقدس قم با حضور پرشور علما و روحانیان، مسئولان استان، نیروهای مسلح، خانواده معظم شهدا و ایثارگران، دانش‌آموزان و قشرهای مختلف مردم انقلابی قم ترتیب یافت.

طنین ندای «الله اکبر» و «هیهات من الذله» در این مراسم باشکوه و انقلابی، جلوه حماسی خاصی به آن بخشیده بود.

در این مراسم که با حضور پرشور قشرهای مختلف مردم ترتیب یافت، شرکت کنندگان شعار «مرگ بر آمریکا» و «مرگ بر اسرائیل» را فریاد زدند و از سیاست‌های استکباری آن برائت جستند. قرائت اشعار و اجرای سرودهای انقلابی توسط مداحان اهل بیت(ع) و گروه‌های بسیج دانش‌آموزی از دیگر جلوه‌های این مراسم بود. حضور دانش‌آموزان دختر و پسر در این مراسم که تصاویر امام راحل(ره) و رهبر معظم انقلاب را در کنار دست نوشته‌هایی با مضامین ضد استکباری در دست داشتند بسیار چشمگیر بود و بار دیگر نشان داد آرمان‌های انقلاب اسلامی نسل به نسل منتقل شده و هیچ‌گاه فراموش نمی‌شود.

قرائت دسته‌جمعی بیانیه و محکوم کردن سیاست‌های استکباری آمریکا و ایادی آن از دیگر برنامه‌های این مراسم بود که با همراهی پرشور شرکت‌کنندگان اجرا شد.

همچنین حاضران در این مراسم شعارهایی در حمایت از اقدام انقلابی سپاه پاسداران در ناکام گذاشتن دزدی دریایی آمریکایی‌ها را سر دادند.

راهکار چیست؟

ازدواج و طلاق، دو روی یک سکه

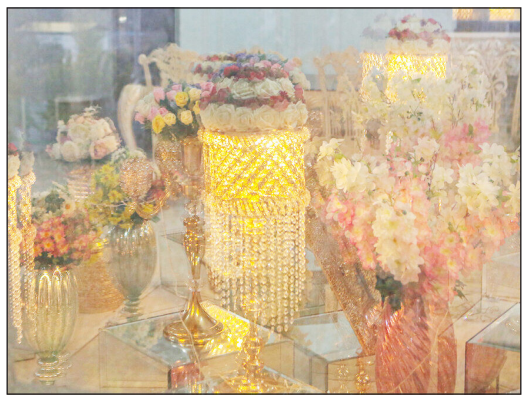

«محمد سهیل سرو»، پژوهشگر مسائل اجتماعی گفت: در چند سال اخیر مشکلات اقتصادی و تغییر سبک های زندگی رایج، سبب شده نرخ طلاق افزایش و میزان ازدواج در میان جوانان کاهش یابد. این اتفاقات در دو بخش دلایل فردی و علل اجتماعی قابل بررسی است.

ازدواج و طلاق دو رویداد مهم زندگی هستند که در چند سال اخیر تغییراتی در روند آنها ایجاد شده است به طوریکه بر اساس آخرین نتایج مرکز آمار ایران، از سال ۱۳۹۰ تا پایان ۱۳۹۹ ازدواج در کشور بیش از ۳۶ درصد کاهش و در همین مدت میزان طلاق حدود ۲۸ درصد افزایش داشته است. کاهش نرخ ازدواج و افزایش میزان طلاق زنگ هشداری برای مسوولان است؛ زیرا این دو واقعه، خود می‌تواند اثرات و پیامد های بسیاری به خصوص از جنبه اجتماعی به دنبال داشته باشند. نظر به اهمیت این بحث، پژوهشگر ایرنا با «محمد سهیل سرو»، پژوهشگر مسائل اجتماعی به گفت و گو نشست. مشروح این گفت و گو را در ذیل می خوانید:

دلایل تاخیر در ازدواج جوانان

سهیل سرو پیرامون دلایل تاخیر در ازدواج جوانان ، اظهار داشت: به نظر من باید به این موضوع در دو بخش دلایل فردی و علل اجتماعی پرداخت. دلایل استدلال‌های جوانان یعنی بخش درونی و ذهنی تاخیر در ازدواج است و علل موارد بیرونی، جنبه اجتماعی است که منجر به این آسیب شده است. در واقع استدلال‌های جوانان برای ازدواج یا امتناع از آن را باید شنید. گاهی این استدلالات صرفا از زبان و بیان نسل‌های قبلی و سیاستگذارانی شنیده می‌شود که وضعیت همسان با جوانان را ندارند. بنابراین دلایل فردی افراد جامعه برای عدم ازدواج یا تاخیر در آن مهم است؛ زیرا این دلایل است که کنش‌های اجتماعی و براین اساس پدیده ازدواج دیرهنگام را به وجود می‌آورد.

وی ادامه داد: شاید بتوان برخی از این دلایل فردی را به این ترتیب ذکر نمود: تصور جوانان از ازدواج و زندگی متاهلی؛ این تصور می‌تواند بسیار آرمانی باشد که مانع ازدواج می‌شود که خود این عامل نیز می‌تواند متاثر از شرایط اجتماعی باشد. با مشاهده شرایط دشوار زندگی فرد از تصمیم خود منصرف یا به دنبال تامین حداکثر مولفه‌های ایده‌الی برای ازدواج است. مورد دوم تصورات کاذب است؛ به این معنا که از ابتدای ازدواج بایستی همه چیز درست باشد و یک زندگی آماده تقدیم فرد شود. از سوی دیگر تصور دیگری از ازدواج می‌تواند خیلی سهل باشد و فرد بدون ایجاد آمادگی‌های حداقلی اقدام به ازدواج کند که خود موجب طلاق می‌تواند باشد. مورد سوم، ترس و اضطراب ناشی از تشکیل زندگی و سختی مسوولیت پذیری است و مورد چهارم عدم استقلال مالی و اجتماعی جوان یا بالارفتن سن استقلال مالی به واسطه ورود دیرهنگام در بازار کار و در نتیجه تاخیر در سن ازدواج است.

سهیل سرو افزود: از آنجاییکه ازدواج خود به عنوان یک متغیر وابسته است که تحت تاثیر متغیرهای مستقل زیادی بوده که مستقیما بر تصمیم به ازدواج یا تردید در آن تاثیرگذارند. از اینرو علل اجتماعی را نیز می توان اینگونه فهرست نمود: نقص در تمهید مولفه‌های اساسی اقتصادی نظیر اشتغال، مسکن و معیشت. در حال حاضر مسکن و اجاره مسکن بسیار گران است و به عنوان لازمه تشکیل زندگی علتی اساسی تاخیر در ازدواج است و چون شغل مناسب که بتوان با آن کسب درآمد کرد و با آن مسکنی خرید یا اجاره کرد، کم است؛ بنابراین سرمایه جوانان برای تهیه ملزومات زندگی را سخت و سن ازدواج را تا به دست آوردن شرایط حداقلی به تاخیر می‌اندازد. این موضوع اعتماد به نفس جوان و استقلال او را نیز با مشکل مواجه می کند که تبعات زیادی در زندگی مشترک او خواهد داشت و با چند رفتاری که مطابق میل او نیست زمینه طلاق را به وجود می‌آورد. به عبارت دیگر ترس از قبول مسوولیت و عدم اطمینان از شرایط و اوضاع آینده و پیش‌بینی ناپذیری آن واهمه از ازدواج را پدیده آورده است.

سهیل سرو به دیگر دلایل اجتماعی تاخیر در ازدواج اشاره کرد و گفت: تغییر مولفه‌های فرهنگی شامل تغییر در نگرش و سنت‌ها، سبک زندگی و رسانه ها؛ سبب شده هنجارهای مختلفی به وجود بیاید؛ به طوری که ازدواج را که امری به ارزش و هنجار بوده است، تبدیل به یک ضد ارزش و ناهنجاری به خصوص در کلان شهرها شود. این در حالی است که در نظام ارزشی ازدواج امری ممدوح است.

وی ادامه داد: از طرفی دیگر می‌توان گفت ازدواج دیگر کارکردهای سابق خود را ندارد. در گذشته ازدواج به عنوان تولید نسل و ایجاد نیروی اشتغال مطرح بوده است، لذا هزینه و فایده اجتماعی و اقتصادی داشته اما اکنون این دو مورد تبدیل به حالتی شده‌اند که بیشتر در ذهنیت اجتماعی هزینه است تا فایده. از طرفی تنهایی و انزواطلبی یکی از پدیده‌های دنیای جدید است که با فردگرایی و تقسیم کار قرین بوده و هست و انسان‌ها را با تاخیر در ورود به اجتماع سازنده مانند خانواده جدید رو به رو می کند

عوامل و ریشه‌های افزایش طلاق در جامعه

سهیل سرو در خصوص دلایل افزایش طلاق در جامعه گفت: در سال ۱۳۹۹، تعداد ۵۵۶ هزار و ۷۳۱ ازدواج ثبت شده است. درطول این مدت تعداد ۱۸۳ هزار و ۱۹۳ مورد طلاق که برابر با ۸.۵ درصد است، ثبت شده است که نسبت به سال ۱۳۹۸ که این میزان برابر با ۸.۱ درصد بوده افزایش نشان میدهد.

وی گفت: براساس یک پژوهش که دلایل طلاق در کشور را طی سال‌های ۱۳۷۷ تا ۱۳۹۷ بررسی کرده، عوامل موثر بر طلاق در چهار دسته کلی «همسرگزینی نادرست»، «نقص دانش و مهارت همسران»، «عملکرد نامطلوب همسران» و «شرایط نامطلوب اقتصادی» قرار می گیرند.

وی ادامه داد: ازدواج ناآگاهانه، نداشتن بلوغ لازم برای ازدواج، عدم برخورداری از سلامت روانی، شخصیتی و اخلاقی، تزلزل پایه‌های ایمان، عدم واقع‌گرایی در معرفی خود و شناخت همسر و عدم تناسب فردی و خانوادگی همسران در زمینه‌های مختلف؛ در دسته همسرگزینی نادرست قرار می گیرند که بخش قابل توجهی از طلاق‌ها ریشه در این موارد دارد.

سهیل سرو بیان کرد: به نظر می‌توان عوامل بیشتر جامعه‌شناختی را نیز به عوامل روانشناختی فوق افزود. لذا با توجه به پاسخی که به سوال اول دادم دلایل طلاق نیز تاحدودی روشن می شود. زمانی که تصویر سازی‌ها از ازدواج و طلاق واقع بینانه نیست و عنصر عشق آنقدر پیش از ازدواج پررنگ می‌شود و مسوولیت پذیری کمتر درفضای جامعه مدنظر قرار می گیرد، هدف ها و وسایلی که قبل از ازدواج تصویر می‌شدند، در دل زندگی تطابق تام پیدا نمی کنند و چون زندگی تصویر شده پیش از ازدواج همه با خوبی و خرمی تصویر شده بود با ناراحتی قرین شود و آنگاه بستر طلاق را به وجود آید.

وی اظهار کرد: از عوامل دیگر می‌توان به تحمیل ساختارهای اجتماعی و اقتصادی بر روابط خانوادگی اشاره کرد. براین اساس فشارهای زندگی به جهات اقتصادی و تغییر سبک زندگی در حال وقوع که ساختار اجتماعی را دگرگون نموده منجر به وقوع پیامدهایی نظیر طلاق می‌شود.

راهکار چیست؟

سهیل سرو به راهکارهای موثر در این زمینه اشاره کرد و گفت: آگاه سازی‌های اجتماعی، فردی و آموزش مهارت‌های زندگی از جمله مهمترین راه کارهاست. در ضمن، رسانه‌ها نیز بایستی نظام ارزشی ایی را که تبلیغ و نمادسازی می کنند، باید مبتنی بر استحکام خانواده باشد. نمی‌توان در عرصه کنش‌های اجتماعی و نمادهای فرهنگی به گونه‌ایی مدل سازی نمود و در صحنه رسانه‌ها شاهد گونه دیگری از این الگوها بود که در نهایت فاصله این دو زمینه شکاف‌های فرهنگی و اجتماعی را به وجود می‌آورد.

وی گفت: همچنین واقع‌بینی، واقع‌گرایی و کنترل توقعات اجتماعی از موارد دیگری است که بایستی ذهن و روح جمعی را به آن سوق داد. در کنار این مولفه ایجاد روحیه مسوولیت پذیری و ایجاد تسهیلات اقتصادی، معیشتی و شغلی به خصوص مسکن ارزان قیمت و شغل پایدار با امنیت شغلی و روانی زوجین نقش به سزایی در کاهش مقادیر طلاق خواهد داشت.

سهیل سرو ادامه داد: آشنایی زوجین با مهارت‌های زناشویی و زندگی نیز از جمله عوامل مخفی و مغفول است. نمایاندن خانواده به عنوان یک اجتماع کوچک و بنیانی که با دوستی متفاوت است و حقوق و تکالیف زوجین و فرزندان در آن براساس قراردادهای الهی تعبیه شده و عرف و اجتماع و قوانین نیز بر آن پایه پیش می‌رود، می‌تواند به کاهش آمار طلاق بینجامد. مشوق های فرهنگی و خدمات رفاهی، می‌تواند جنبه کارکردی ازدواج را تقویت کند. به طوری که این مزایا و خدمات برای متاهلین پررنگ‌تر از مجردین باشد و در نهایت تعریف فضای خانه به عنوان فضای همکاری، گفتگو، خدمت و مسوولیت می‌تواند در کاهش امر طلاق موثر واقع گردد.

قلک‌هایمان را احیا کنیم؛

فرهنگ پس‌انداز کردن در خانواده را از کجا شروع کنیم؟

قلک‌ها در جامعه کنونی می‌توانند هنوز چند فایده برای ما داشته باشند، اول از همه احیاء فرهنگ پس‌انداز در خانواده است، می‌توانیم با اهدا یک قلک به فرزندمان، خرید یک وسیله مورد علاقه‌ش را مشروط به پس‌انداز پول مورد نیاز در قلک کنیم.

در گپ و گفت‌های این روزهای اقتصاد خانواده یک سوال مطرح است که با توجه به توسعه اقتصادی و سیستم‌های بانک‌داری الکترونیک کنونی و خصوصا بعد از ظهور ارزهای دیجیتال و رواج یافتن خریدهای اعتباری، صدور کارت‌های اعتباری خرید توسط بانک‌ها، الکترونیکی شدن و بر خط بودن معاملات بازار بورس، ظهور و توسعه انواع و اقسام صندوق‌های پس‌انداز با نرخ‌های سود ثابت و متغییر؛ آیا هنوز هم استفاده از قلک‌های سفالی توجیه اقتصادی دارد؟

قبل از هر چیز تعریفی از خانواده‌ها و انواع مدل‌های درآمدی آن‌ها داشته باشیم:

۱. خانواده‌های کارمندی، خانواده‌هایی که اعضای آن درآمد ثابت ماهیانه‌ای دارند و حقوقشان در روز معینی از هر ماه به حسابشان واریز می‌شود، این سبک خانواده‌ها معمولا برای حقوق خود از قبل برنامه‌ریزی کرده و بلافاصله بعد از دریافت آن، تمامی و یا بخش عمده‌ای از آن را مطابق برنامه از پیش تعیین شده به مصرف می‌رسانند.

۲. خانواده‌ها با درآمد پروژه‌ای، خانواده‌هایی که حقوق‌شان را در انتهای هر روز، یا هفته، یا ماه یا در بازه‌های زمانی بلندمدت‌تر و به ازای میزان کاری که انجام می‌دهند دریافت می‌کنند، (که میزان کار می‌تواند بر اساس حجم کار یا مدت زمان صرف شده محاسبه شود.) این سبک خانواده‌ها معمولا نسبت به مدل کارمندی برنامه‌ریزی کمتری برای درآمدهایشان دارند و بعضا به جز مخارج روتین و مستمر، برای دیگر مخارج خود پس از کسب درآمد لازم فکر و برنامه‌ریزی می‌کنند.

۳. خانواده‌های کارآفرین یا مشاغل آزاد، این دسته از خانواده‌ها معمولا درآمدهایشان تابع نظم ملموسی نیست. (البته می‌توان بر اساس شغل و بازارکارشان، مدلی را پیش‌بینی کرد امّا در موضوع اقتصاد خانواده جای طرح و بحث ندارد.) این خانواده‌ها عمدتا برنامه‌ای برای چگونگی مخارج خود ندارند و هر زمان که درآمدی کسب کنند بر اساس آن درآمد برای چگونه خرج کردنش تصمیم‌گیری خواهند کرد.

قلک‌ها در جامعه کنونی می‌توانند هنوز چند فایده برای ما داشته باشند، اول از همه احیاء فرهنگ پس‌انداز در خانواده است، می‌توانیم با اهدا یک قلک به فرزندمان، خرید یک وسیله مورد علاقه‌ش را مشروط به پس‌انداز پول مورد نیاز در قلک کنیم، حتی می‌توانیم با قراردادن یک صندوق صدقه در کنار قلک و طراحی تناسب بین ریختن پول در هر دوی آن‌ها احسان و نیکوکاری را نیز به فرزندانمان بیاموزیم؛ این جنبه از فواید قلک برای همه خانواده‌ها خصوصا خانواده‌های کارمندی بیشتر مورد توجه خواهد بود.

قلک می‌تواند هیجان امر دلخواه ما را بیشتر کند، مثلا تامین هزینه سفری مثل اربعین را که خیلی‌هایمان هر سال برایش روزشماری می کنیم را با قلک انجام دهیم و در کنار روزشماری کردن فرارسیدن ایام اربعین، مبلغی را هر روز داخل آن بریزیم.

قلک برای خانواده‌ها با شغل آزاد و پروژه‌ای می‌تواند معنای بیشتری دهد، خانواده‌هایی که درآمد ثابتی ندارند بهتر می‌توانند از مزایای قلک بهره‌مند شوند؛ چرا که قلک می‌تواند جبری را برای‌شان ایجاد نماید تا خود را مقید به پرداخت یک مبلغ ثابت روزانه به آن کنند. بهترین روش برای استفاده از قلک‌ها به این صورت است که مبلغی را که برای تاریخ معینی نیاز داریم به تعداد روزهای مانده تا آن تقسیط کنیم و خود را به ریختن آن قسمت از مبلغ در هر روز مقید کنیم تا بتوانیم به مبلغ دلخواه برسیم.

مثلا خرید یک دوچرخه به پنج‌میلیون تومان پول احتیاج دارد و شما می‌خواهید تا ابتدای تابستان پیش رو به این مبلغ برسید؛ یک قلک تهیه کنید و روی آن بنویسید:

"دوچرخه اول تابستان ۱۴۰۱"

از امروز (اواسط آبان ۱۴۰۰ تا اول تیر ۱۴۰۱ حدود ۲۴۰ روز باقی‌مانده) و شما اگر روزی حدود ۲۰هزارتومان در این قلک بیندازید اول تیر هزینه خرید نقدی یک دوچرخه را خواهید داشت.

اخبار

در دیدار رئیس سازمان محیط زیست با مراجع تقلید در قم تاکید شد؛

ضرورت برنامه ریزی منسجم برای رفع مشکلات زیست محیطی

حضرات آیات نوری همدانی و علوی گرگانی در دیدار رئیس سازمان محیط زیست کشور، رفع مشکلات زیست محیطی را نیازمند اقدامات جدی و اثرگذار و برنامه ریزی منسجم و بلندمدت دانستند.

آیت الله نوری همدانی در دیدار رئیس سازمان محیط زیست کشور، با تبیین اهمیت حفظ و نگهداری محیط زیست گفت: رفع مشکلات زیست محیطی تنها با حرف و شعار میسر نمی‌شود.

وی افزود: متاسفانه آلودگی‌های ناشی از فعالیت کارخانه‌هایی که داخل و اطراف شهرهای بزرگ ایجاد شده اند، آسیب‌های جدی به محیط زیست زده است که باید در این زمینه فکری شود.

وی افزود: انتقال واحدهای صنعتی آلاینده از حریم شهر به خارج از آن و دفع اصولی زباله ها یک اقدام مهم و اساسی است که باید مورد توجه سازمان حفاظت محیط زیست باشد. این مرجع تقلید با اشاره به از بین رفتن درختان و جنگل‌ها در پی ساخت و سازها در نقاط مختلف کشور گفت: در گذشته درختان و جنگل‌ها اثرات محیطی خوبی داشتند، اما امروز در پی ساخت و سازهای بی رویه از بین رفته اند و از بین رفتنشان خطری جدی برای محیط زیست است.

وی در پایان خدمت در راستای حفظ محیط زیست را ارزشمند و مهم توصیف کرد و گفت: مسئولانی که عهده دار مسئولیت در این سازمان هستند باید اقدامات اساسی و بلند مدتی برای رفع مشکلات زیست محیطی داشته باشند و مانع افزایش تهدیدهای زیست‌محیطی شوند.

تغییرات اقلیمی زندگی بشر را با تحول همراه کرده است

معاون رییس جمهوری و رییس سازمان حفاظت محیط زیست نیز در این دیدار گفت: وضعیت محیط زیست جهان وضعیت مناسبی نیست و مساله تغییر اقلیم تمام جنبه های زندگی بشر را با تحول روبه رو کرده است.

علی سلاجقه افزود: در مناسبات بین المللی مسائل زیست محیطی و تغییر اقلیم به تدریج جای برخی مسائل مهم جهانی مانند هسته ای را می گیرد و هرسال اهمیت آن بیشتر می‌شود.

وی بیان کرد: سازمان حفاظت محیط زیست در مباحث مدیریتی کلان کشور و به ویژه محیط زیست، نیاز زیادی به رهنمودهای علمای حوزه علمیه دارد.

معاون رییس جمهوری اظهار داشت: کمبود بارش و کم آبی یکی از معضلات امروز کشور است. سلاجقه ادامه داد: موضوع محیط زیست دارای ارزش و امنیت حیاتی است و لازم است تا مردم نسبت به حفظ محیط زندگی خود توجه لازم را داشته باشند.

وی بیان کرد: مردم از دولت سیزدهم با شعارهای انقلابی انتظارات دیگری دارند تا در کنار رونق گرفتن مسائل اقتصادی و کسب و کار، مسائل زیست محیطی نیز به سمت بهبودی و مطلوبیت حرکت کند.

آیت الله علوی گرگانی نیز در این دیدار با بیان اینکه یکی از مسائلی که این روزها کمتر به آن توجه می‌شود مسئله حفظ محیط زیست است گفت: کم توجهی یا بی توجهی به محیط زیست اثرات مخرب و زیانباری برای جامعه دارد که گاهی قابل جبران نیست.

این مرجع تقلید ادامه داد: رفع مشکلات زیست محیطی نیازمند فرهنگ سازی و اقدامات اثرگذار است و توقع می‌رود مسئولان این سازمان برنامه‌ها و طرح‌های خود را هرچه سریعتر اجرایی و محقق کنند تا عموم مردم شاهد نتایج ارزشمند آن باشند.

قم در مسائل زیست محیطی الگویی برای سایر شهرها باشد

معاون رییس جمهوری و رییس سازمان حفاظت محیط زیست نیز در این دیدار گفت: ذخایر و منابع آبی، میزان بارش، خاک، پوشش گیاهی و اموری از این دست امروزه ملاک عمل بسیاری از حاکمان کشورهای دنیا در برقراری ارتباط و همکاری با سایر ملت ها شده است.

وی اضافه کرد: گرم شدن زمین و افزایش ریزگردها از چالش های مهم دنیا و به ویژه کشور ما است؛ چالش دیگر ما این است که صنعتگران و صاحبان صنایع نوعا اولویت خود را به تولید و مسائل اقتصادی معطوف می کنند و مباحث زیست محیطی از این رهگذر دچار خسارت و آسیب جدی می شود.

سلاجقه خاطرنشان کرد: قانون اساسی ایران در خصوص مسائل زیست محیطی یکی از مترقی ترین قوانین موجود در جهان است اما با این وجود در اجرا دچار مشکلاتی زیادی است. وی در بخش دیگری از سخنان خود تصریح کرد: با توجه به جایگاه ویژه شهر قم انتظار می رود که مسائل مربوط به آلاینده ها، پوشش گیاهی، خاک، فضای سبز، پساب، پسماند و غیره در این شهر الگویی برای سایر شهرها باشد.

مدیرکل تبلیغات اسلامی استان قم:

گفتمان‌سازی سبک زندگی اسلامی در قم آغاز شد

مدیرکل تبلیغات اسلامی قم گفت: عملیات گفتمان‌سازی و شبکه‌سازی سبک زندگی اسلامی با محوریت تشکل‌های مردمی و شبکه نخبگانی مرتبط با اداره کل تبلیغات اسلامی در قم آغاز به کار کرد.

حجت‌الاسلام مرتضی شعبان زاده در جلسه هم‌اندیشی مسئولان تشکل‌های میانی و تعدادی از فعالان نخبگانی در حوزه سبک زندگی سلامی، طی سخنانی اظهار داشت: تحول در سبک زندگی، ارتقا و محوریت مجموعه‌های مردمی و حلقه‌های میانی برای حل مسائل مرتبط با موضوع سلامت و سبک زندگی اسلامی از اهداف این طرح می‌باشد.

وی سبک زندگی اسلامی را یکی از مهم‌ترین مسائل نظام اسلامی دانست و تاکید کرد: در این عملیات از ظرفیت حلقه‌های میانی که در موضوع سلامت و سبک زندگی اسلامی فعال هستند، استفاده می‌شود.

مدیرکل تبلیغات اسلامی قم همچنین با تاکید بر لزوم مساله‌سازی موضوع سلامت و سبک زندگی اسلامی برای جوانان مومن و معتقد که در میدان هستند، توانمندسازی حلقه‌های میانی و اثربخش‌سازی حضور حلقه‌های میانی در میدان تاکید کرد و گفت: امسال گفتمان سازی سبک زندگی اسلامی در اولویت برنامه‌های اداره کل تبلیغات اسلامی قم قرار دارد.

شعبان‌زاده بیان کرد: هم افزایی و ایجاد جبهه مشترک بین نهادهای قائل به تحقق امر ولی، یکی از مهمترین الزام‌های این عملیات به شمار می‌آید.

مدیرکل حفظ آثار و نشر ارزش‌های دفاع مقدس استان قم:

هویت یکی از شهدای گمنام مدفون در قم شناسایی شد

مدیرکل حفظ آثار و نشر ارزش‌های دفاع مقدس استان قم از احراز هویت یکی از شهدای گمنام مدفون در استان به نام شهید والامقام «خسرو اصلانی» خبر داد.

به گزارش روابط عمومی اداره کل حفظ آثار و نشر ارزش‌های دفاع مقدس استان قم، حجت‌الاسلام علی لقمانپور اظهار کرد: بر اساس نتایج آزمایش دی ان ای، پیکر یکی از دو شهید گمنام مدفون در مسجد اهل بیت(ع)، واقع در عوارضی اتوبان قم تهران، شناسایی شد. وی افزود: این شهید والامقام به نام بسیجی شهید «خسرو اصلانی» متولد سال ۱۳۴۵ در اصفهان است که سال ۱۳۶۶ در عملیات کربلای پنج در شلمچه به شهادت رسیده است. لقمانپور عنوان کرد: به زودی مقدمات حضور خانواده معظم شهید بر سر مزار این شهید عزیز برنامه‌ریزی خواهد شد. این شهید والامقام، جزء هفت شهیدی است که اوایل آذرماه سال گذشته، همزمان با هفته بسیج و ایام رحلت حضرت معصومه (س) در بوستان کودک، پردیسان، پادگان ۱۹ دی و مسجد اهل بیت (ع) خاکسپاری شدند.

پیش از این نیز هویت یکی از شهدای گمنام دانشگاه قم و یک شهید گمنام پردیسان قم شناسایی شده بود.

میراث‌فرهنگی، گردشگری و صنایع‌دستی قم:

۴ طرح گردشگری در قم به تصویب رسید

میراث‌فرهنگی، گردشگری و صنایع‌دستی قم گفت: چهار طرح گردشگری با اشتغالزایی برای ۱۵۰ نفر در کمیته فنی سرمایه‌گذاری استان مصوب شد.

علیرضا ارجمندی در جلسه کمیته فنی سرمایه‌گذاری و طرح‌های اداره کل، اظهار کرد: این طرح‌ها شامل دو مهمانپذیر، یک سفره خانه سنتی و یک مجتمع گردشگری است.

وی گفت: این چهار طرح گردشگری با پیش‌بینی حجم سرمایه‌گذاری بیش از دو هزار و ۱۳۰ میلیارد ریال، موافقت اصولی خود را دریافت می‌کنند.

ارجمندی با بیان این‌که طرح‌های گردشگری مصوب شده برای ۱۵۰ نفر اشتغال مستقیم ایجاد می‌کند، ادامه داد: «این طرح‌ها مطابق با ضوابط و قوانین مصوب در شیوه‌نامه‌ها و دستورالعمل‌های ابلاغی وزارت در کمیته فنی سرمایه‌گذاری استان، بررسی و مورد تصویب قرار گرفته است.

تشکیل نخستین جلسه شورای عالی کار با ۲ دستور کار مهم؛

پیشنهاد تبدیل بن خواربار کارگران از نقدی به غیر نقدی

سرانجام پس از درخواست فعالان و مقامات کارگری از وزیر کار برای تشکیل جلسه شورای عالی کار، دعوتنامه ها برای حضور در این نشست ارسال شد و به این ترتیب نخستین جلسه شورای عالی کار دولت سیزدهم با دو دستور کار مهم برای کارگران روز شنبه برگزار می شود.

هادی ابوی - دبیرکل کانون عالی انجمن‌های صنفی کارگران با ابراز خرسندی از تعیین زمان برگزاری نشست به تشریح جزییات محورهای جلسه پرداخت و به ایسنا گفت: این جلسه با چند دستور کار همراه خواهد بود؛ اول پیشنهاد تبدیل بن و کمک هزینه اقلام مصرفی خانوارهای کارگری از نقدی به غیرنقدی به دستور مقام عالی وزارت است که در جلسه بررسی خواهد شد.

به گفته وی این پیشنهاد بسیار خوب است و باعث بالا رفتن قدرت خرید کارگران می شود.

ابوی افزود: موضوع دوم در خصوص راهکارهای افزایش قدرت خرید کارگران و محور سوم، مناسبات کارگری و کارفرمایی است.

نماینده کارگران در شورای عالی کار تصریح کرد: تبدیل بن نقدی به غیر نقدی از تورم پیشگیری و به مسأله معیشت و قدرت خرید کارگران که همواره یکی از دغدغه های مهم به شمار می رود، کمک می کند.

وی گفت: بن خواربار کارگران در حال حاضر مبلغ ۴۰۰ هزار تومان است و اگر دولت در تامین کالاهای خاص به کارگران کمک کند، بسیار اثرگذار است.

این مقام کارگری درباره توزیع اقلام اساسی توسط اتحادیه امکان، گفت: اتحادیه امکان در سالهای اخیر که بن توزیع می کرد با اشکالاتی همراه بود، البته کمک دولت آن زمان کم شده بود ولی زمانی که اجازه واردات کالا داشت، برنج خارجی و پنیر دانمارکی و... وارد می کرد که به تدریج تحت تاثیر برخی سیاست‌ها ناچار به توزیع برخی اقلام نامرغوب شد.

نماینده کارگران در شورای عالی کار گفت: پیشنهاد ما این است که برای مصرف خانوارها اقلام خاص مثل گوشت و برنج و روغن تهیه کنیم چون کارگر مجبور است برای خرید آنها هزینه کند لذا امیدواریم در چند قلم خاص ورود و از ظرفیتها و کمکهای دولت در این خصوص استفاده کنیم.

به گفته وی دولت می تواند کالا با ارز دولتی بدهد یا از محل هدفمندی یارانه ها کمک کند و اقشار ضعیف و دهک‌های پایین جامعه را مورد حمایت قرار بدهد. ی همچنین بهترین راهکار تقویت قدرت معیشت کارگران را در کاهش هزینه های مسکن و تامین اقلام مصرفی خاص خانوارهای کارگری عنوان کرد و گفت: اگر کارگران حمایت شوند و بتوانند با حقوق و دریافتی خود بیشتر خرید کنند و سفره هایشان کوچکتر نشود به بهبود وضع معیشت آنها کمک کرده ایم، در مورد مسکن هم که از اولویتهای جامعه کارگری است، با توجه به اهتمام رئیس جمهور برای تحقق برنامه مسکن انتظار داریم با دادن وام های ارزان و فعال کردن تعاونی‌ها، مشکل مسکن کارگران هم برطرف شود.

ابوی در پایان با بیان اینکه بیش از ۵۰ درصد دریافتی کارگران بابت هزینه های مسکن و اجاره بها صرف می شود، گفت: طبق آمارها، اجاره خانه ها در شش ماهه اول سال نسبت به مدت مشابه سال قبل ۴۴ درصد افزایش داشته و این مسأله بر حقوق بگیران ثابت به ویژه کارگران حداقل بگیر فشار وارد کرده است.

رئیس هیئت مدیره انجمن سازندگان تجهیزات صنعت نفت ایران خبرداد:

خودکفایی ۸۵ درصدی در ساخت تجهیزات صنعت نفت

رئیس هیئت مدیره انجمن سازندگان تجهیزات صنعت نفت ایران از خودکفایی ۸۵ درصدی کشور در ساخت تجهیزات مورد نیاز صنعت نفت، گاز و پتروشیمی خبر داد.

مجید محمدپور با اعلام این خبر افزود: هم اکنون ۸۲۰ شرکت عضو این انجمن هستند که ۸۵ درصد نیاز صنعت نفت کشور به این تجهیزات را تامین می کنند.

وی گفت: این خودکفایی تنها در زمینه دستیابی به ساخت و تولید این تجهیزات نیست و امروز شرکت‌های داخلی به دانش فنی تولید تجهیزات نیز دست یافته‌اند بطوریکه تمامی مراحل طراحی، مهندسی، ساخت و نصب آن‌ها توسط متخصصان داخلی انجام می‌شود. آقای محمدپور با بیان اینکه ماهیت صنعت نفت توام با تحقیق و توسعه است، افزود: این دستاوردها به واسطه بخش‌های تحقیق و توسعه در شرکت‌های ایرانی به دست آمده و به موازات آن ۲۴۰ شرکت دانش بنیان نیز هم اکنون عضو انجمن هستند که این شرکت‌ها نگرانی در زمینه کمبودها را برطرف می کنند. وی با بیان اینکه یکی از مشکلات عمده شرکت‌های سازنده تجهیزات نفت تامین مواداولیه است، گفت: تولید و تامین مواداولیه در این صنعت نیازمند سرمایه‌گذاری‌های کلان است که بخش خصوصی توان تامین مالی آن را ندارد بنابراین خواسته ما از شرکت‌های دولتی و شبهه‌دولتی این است که در زمینه تولید مواداولیه سرمایه‌گذاری کنند.

رئیس هیات مدیره انجمن سازندگان تجهیزات صنعت نفت ایران با بیان اینکه هم اکنون در زمینه ساخت انواع تجهیزات، موادشیمیایی، کاتالیست‌ها، ابزار دقیق و تجهیزات دوار هیچ مشکلی در کشور وجود ندارد، افزود: با وجود عرضه این تجهیزات و رشد خوبی که در سال‌های اخیر در این زمینه داشته‌ایم، اما به موازات آن تقاضا رشد نکرده است به همین دلیل ۴۰ درصد ظرفیت ۸۲۰ شرکت عضو انجمن خالی است که این جای نگرانی دارد.

محمدپور با بیان اینکه هم اکنون شرکت‌های سازنده تجهیزات نفت ۸۰ هزار شغل مستقیم و ۲۴۰ هزار شغل غیرمستقیم ایجاد کرده‌اند، گفت: باتوجه به اهمیت حفظ این اشتغال و وعده‌هایی که دولت در زمینه ایجاد اشتغال داده باید هرچه سریع‌تر طرح‌های صنعت نفت، راه‌اندازی شود تا برای این شرکت‌ها کار ایجاد شود، زیرا در غیر این صورت حفظ این اشتغال در شرکت‌های سازنده تجهیزات صنعت نفت کار دشواری خواهد بود.

رییس اتحادیه نمایشگاه‌داران خودروی اصفهان:

خودروسازان عرضه را به شدت کاهش دادند

رییس اتحادیه نمایشگاه‌داران خودروی اصفهان اظهار داشت: کارخانجات در طی یک ماه اخیر به شدت عرضه خودرو در بازار را کاهش داده‌اند، خودرو کم و بیش فاکتور می‌شود اما به دست مصرف‌کننده در بازار نمی‌رسد.

حمیدرضا قندی در مورد آخرین وضعیت بازار خودرو پس از اظهارات رییس سازمان بورس مبنی بر افزایش قیمت خودرو در کارخانجات اظهار کرد: کارخانجات در طی یک ماه اخیر به شدت عرضه خودرو در بازار را کاهش داده‌اند، خودرو کم و بیش فاکتور می‌شود اما به دست مصرف‌کننده در بازار نمی‌رسد. به همین علت در بازار کمبود خودرو وجود دارد.

وی افزود: اینطور نیست که با افزایش قیمت کارخانه قیمت بازار هم لزوما افزایش یابد. پژو پارس تیوفایو که قیمت کارخانه آن ۱۴۵ یا ۱۵۰ میلیون تومان است در بازار ۳۳۰ میلیون تومان فروخته می‌شود بنابراین حتی اگر ۲۵ درصد هم در کارخانه گران شود دلیلی برای گرانی در بازار نیست. به هرحال باید قیمت کارخانه افزایش پیدا کند تا با نزدیک شدن به قیمت بازار این رانت‌ها و قرعه‌کشی‌ها هم قطع شود. جهش قیمت در بازار در طی این سال‌ها اتفاق افتاده است.

رییس اتحادیه نمایشگاه‌داران خودروی اصفهان با تاکید بر اهمیت افزایش تولید و عرضه برای جلوگیری از افزایش قیمت در بازار گفت: اگر قرار باشد کارخانه قیمت خودروی تولیدی خود را افزایش دهد اما در بازار قیمت‌ها افزایش نیابد، باید میزان و تیراژ تولید و عرضه در بازار افزایش تاثیرگذاری داشته باشد. برای آرامش در بازار کارخانه باید عرضه را افزایش دهد و برای مثال مدت زمان تحویل خودروها را کمتر کند.

وی با اشاره به نرخ روز خودرو خاطرنشان کرد: پارس تیوفایو ۳۳۰ میلیون تومان، پژو پارس ۲۹۵ میلیون تومان، پژو ۲۰۶ تیپ ۲ حدود ۲۵۷ میلیون تومان، پژو ۲۰۷ دنده‌ای سقف پارانوما فول ۳۴۵ میلیون تومان، پژو ۲۰۷ اتوماتیک سقف پارانوما ۴۶۰ میلیون تومان، دناپلاس اتوماتیک ۴۷۰ میلیون تومان، پراید ۱۳۱ مدل ۹۹ حدود ۱۴۰ میلیون تومان، پراید هاچ بک ۱۵۵ میلیون تومان، پراید وانت ۱۶۵ میلیون تومان، تیبا صندوق‌دار ۱۵۵ میلیون تومان، تیبا ۲ حدود ۱۶۵ میلیون تومان، کوییک R دورنگ ۱۷۵ میلیون تومان در بازار خرید و فروش می‌شود.

آگهی ماده سه قانون تعیین تکلیف اراضی و ساختمان های فاقد سند رسمی و مشاعی

هیأت حل اختلاف مستقر در اداره ثبت اسناد و املاک منطقه دو قم تصرفات مالکانه مفروزی متقاضیان پرونده های تشکیلی طبق قانون مذکور را براساس گزارش کارشناسان و به استناد مدارک موجود در پرونده به شرح ذیل تأیید نموده اند:

۱-رأی شماره ۱۳۹۸۶۰۳۳۰۰۰۲۰۲۲۰۴۸ مربوط به پرونده کلاسه ۱۳۹۲۱۱۴۴۳۰۰۰۲۰۰۱۹۱۷ مربوط به تقاضای آقای عربعلی گل محمدی فرزند محمد قلی در قسمتی از ششدانگ قطعه زمین که در آن احداث بنا شده به مساحت ۱۱۰/۴۳ مترمربع پلاک شماره ۲۱۷۲ اصلی واقع درقم بخش حوزه ثبت ملک اداره دو قم خریداری رسمی متقاضی بمیزان ۹۷ متر مربع از عربعلی گل محمدی برابر سند قطعی به شماره ۱۰۰۱۲ مورخ ۹۱/۱۱/۸ دفترخانه ۷ قم و خریداری عادی از احترام شهسواری و اسداله رضائی ثبت در دفتر ۵۵۴ صفحه ۲۴۳ (م الف۱۱۴۷۹)

۲- رأی شماره ۱۴۰۰۶۰۳۳۰۰۰۲۰۰۵۹۶۷ مربوط به پرونده کلاسه ۱۳۹۹۱۱۴۴۳۰۰۰۲۰۰۰۰۱۰ مربوط به تقاضای آقای سعید فیروزی نیرومند فرزند محمد در قسمتی از ششدانگ قطعه زمین که در آن احداث بنا شده به مساحت ۱۴۲/۷۵ مترمربع پلاک شماره فرعی از۲۳۷۸ اصلی واقع در قم بخش حوزه ثبت ملک اداره دو قم مالکیت متقاضی طی سند قطعی صفحه ۲۱۰ دفتر ۳۴۰(م الف۱۱۴۸۰)

۳-رأی شماره ۱۳۹۹۶۰۳۳۰۰۰۲۰۱۵۳۱۲ مربوط به پرونده کلاسه ۱۳۹۲۱۱۴۴۳۰۰۰۲۰۰۰۶۱۲ مربوط به تقاضای خانم معصومه دلاور فرزند فرامرز درقسمتی از ششدانگ قطعه زمین که در آن احداث بنا شده به مساحت ۷۰ مترمربع پلاک شماره فرعی از ۱۹۳۸/۶۴ اصلی واقع در قم بخش حوزه ثبت ملک اداره دو قم مبایعه‌نامه عادی و خریداری مع الواسطه از بیرامعلی زرافشان انتقالی طی سند قطعی شماره ۶۵۴۶۲ مورخ ۷۰/۱/۲۵ دفترخانه ۶ قم(م الف۱۱۴۸۱)

۴-رأی شماره ۱۴۰۰۶۰۳۳۰۰۰۲۰۱۰۵۵۱ مربوط به پرونده کلاسه ۱۳۹۱۱۱۴۴۳۰۰۰۲۰۱۶۱۰۵ مربوط به تقاضای خانم بتول بابائی فرزند قهرمان درقسمتی از ششدانگ قطعه زمین که در آن احداث بنا شده به مساحت ۱۲۰ مترمربع پلاک شماره فرعی از۲۱۷۴ اصلی واقع در قم بخش حوزه ثبت ملک اداره دو قم مبایعه‌نامه عادی و خریداری مع الواسطه ازفریدون روشنی طی سند قطعی شماره ۹۴۰۰۱ مورخ ۱۳۷۸/۱۰/۱۵ دفترخانه ۱۹ قم(م الف۱۱۴۸۲)

۵-رأی شماره ۱۴۰۰۶۰۳۳۰۰۰۲۰۱۰۲۲۱ مربوط به پرونده کلاسه ۱۴۰۰۱۱۴۴۳۰۰۰۲۰۰۰۴۵۰ مربوط به تقاضای آقای محمدرضا نصرآبادی منفرد فرزند رضا درقسمتی از سه دانگ مشاع ازششدانگ قطعه زمین که در آن احداث بنا شده به مساحت ۲۶۰۰ مترمربع پلاک شماره فرعی از۲۵۶۷/۵۷۴/۱۲۳۳ اصلی واقع در قم بخش حوزه ثبت ملک اداره دو قم مالکیت متقاضی طی سند قطعی صفحه ۹۳ دفتر ۶۱۱(م الف۱۱۴۸۳)

۶- رأی شماره ۱۴۰۰۶۰۳۳۰۰۰۲۰۱۰۲۲۰ مربوط به پرونده کلاسه ۱۴۰۰۱۱۴۴۳۰۰۰۲۰۰۰۴۴۹ مربوط به تقاضای آقای کاظم منفرد فرزند رضا درقسمتی از سه دانگ مشاع ازششدانگ قطعه زمین که در آن احداث بنا شده به مساحت ۲۶۰۰ مترمربع پلاک شماره فرعی از۲۵۶۷/۵۷۴/۱۲۳۳ اصلی واقع در قم بخش حوزه ثبت ملک اداره دو قم مالکیت متقاضی طی سند قطعی ثبت دفاتر الکترونیکی ۳۷۵۱-۱۳۹۸ (م الف۱۱۴۸۴)

۷-رأی شماره ۱۴۰۰۶۰۳۳۰۰۰۲۰۱۰۳۶۷ مربوط به پرونده کلاسه ۱۴۰۰۱۱۴۴۳۰۰۰۲۰۰۰۲۱۸ مربوط به تقاضای خانم مریم زارعی فرزند محمد حسین درقسمتی از ششدانگ قطعه زمین که در آن احداث بنا شده به مساحت ۱۳۳ مترمربع پلاک شماره فرعی از ۲۲۸۲/۱ اصلی واقع در قم بخش حوزه ثبت ملک اداره دو قم مالکیت متقاضی طی سند قطعی شماره ۴۳۵۸ مورخ ۱۳۹۲/۳/۲۶ دفترخانه ۶۱ قم (م الف۱۱۵۱۳)

۸-رأی شماره ۱۴۰۰۶۰۳۳۰۰۰۲۰۱۰۱۰۷ مربوط به پرونده کلاسه ۱۴۰۰۱۱۴۴۳۰۰۰۲۰۰۰۰۹۹ مربوط به تقاضای آقای رحمان فشکی فرزند قربانعلی درقسمتی از ششدانگ قطعه زمین که در آن احداث بنا شده به مساحت ۱۱۰/۲۹ مترمربع پلاک شماره فرعی از ۲۳۷۸ اصلی واقع در قم بخش حوزه ثبت ملک اداره دو قم مبایعه‌نامه عادی و خریداری مع الواسطه از محمود رجائی پور صفحه ۲۳۸ دفتر ۳۳۰ (م الف۱۱۵۱۴)

۹- رأی شماره ۱۴۰۰۶۰۳۳۰۰۰۲۰۱۰۳۷۲ مربوط به پرونده کلاسه ۱۳۹۸۱۱۴۴۳۰۰۰۲۰۰۱۸۴۵ مربوط به تقاضای آقای فریدون فرضی فرزند ملکعلی درقسمتی از ششدانگ قطعه زمین که در آن احداث بنا شده به مساحت ۱۱۹ مترمربع پلاک شماره فرعی از۲۱۶۴ اصلی واقع در قم بخش حوزه ثبت ملک اداره دو قم مالکیت متقاضی طی سند قطعی ۱۵۲۵۲ مورخ ۱۳۹۶/۱۲/۲۸ دفترخانه ۹۶ قم (م الف۱۱۵۱۵)

۱۰- رأی شماره ۱۴۰۰۶۰۳۳۰۰۰۲۰۰۵۸۱۱ مربوط به پرونده کلاسه ۱۳۹۸۱۱۴۴۳۰۰۰۲۰۰۲۴۷۰ مربوط به تقاضای خانم جمیله جمشید زاد فرزند جمشید درقسمتی از ششدانگ قطعه زمین که در آن احداث بنا شده به مساحت ۶۱/۵۶ مترمربع پلاک شماره فرعی از ۲۳۸۰ اصلی واقع در قم بخش حوزه ثبت ملک اداره دو قم مبایعه نامه عادی و خریداری مع الواسطه از غلامعلی زندیه صفحه ۴۹۹ و ۵۰۲ دفتر ۲۴ و صفحه ۱۶۳ و ۱۶۶ دفتر ۵۲ (م الف۱۱۵۵۵)

۱۱- رأی شماره ۱۳۹۳۶۰۳۳۰۰۰۲۰۲۰۶۱۳ مربوط به پرونده کلاسه ۱۳۹۱۱۱۴۴۳۰۰۰۲۰۰۳۱۲۳ مربوط به تقاضای آقای زلف علی افشاری فرزند حسینعلی به مساحت ۱۳۳ (یکصدو سی و سه)متر مربع از پلاک ۲۱۷۲-اصلی واقع در قم بخش حوزه ثبت ملک اداره دو قم طی سند قطعی شماره ۱۴۲۳۹۹ مورخ ۱۳۸۹/۰۴/۳۱ دفترخانه ۴ قم خریداری نموده است و مالک رسمی مشاعی می باشد و اداره ثبت اسناد منطقه دو قم طی شماره ۲/۸۸۷ مورخ ۱۳۹۳/۰۹/۰۹ مالکیت مشاعی متقاضی را نسبت به پلاک ثبتی ۲۱۷۲-اصلی مورد تایید قرار داده است و کارشناسان منتخب هیئت بموجب صورتمجلس کارشناسی شماره ۱۹۳۹۰ مورخ ۱۳۹۳/۰۹/۰۸ تصرفات مالکانه و بلامعارض متقاضی را تایید نموده اند و اداره راه و شهرسازی طی نامه شماره ۱۱۶/۲۵۴۲۲/ص مورخ ۱۳۹۲/۱۲/۰۳ ملک مورد تقاضا را غیر موات اعلام نموده است(م الف۱۱۵۵۶)

۱۲-رأی شماره ۱۴۰۰۶۰۳۳۰۰۰۲۰۱۱۵۴۲ مربوط به پرونده کلاسه ۱۴۰۰۱۱۴۴۳۰۰۰۲۰۰۰۴۳۶ مربوط به تقاضای آقای رضا رنجبرانی فرزند بهرامعلی در قسمتی از ششدانگ قطعه زمین که در آن احداث بنا شده به مساحت ۱۴۰ مترمربع پلاک شماره فرعی از ۱۷۴۳ اصلی واقع در قم بخش حوزه ثبت ملک اداره دو قم مبایعه نامه عادی خریداری مع الواسطه از ابراهیم بیگدلی صفحه ۴۷۵ دفتر ۴۱۸ (م الف۱۱۵۵۷)

۱۳- رأی اصلاحی شماره ۱۴۰۰۶۰۳۳۰۰۰۲۰۱۱۵۲۶ مربوط به پرونده کلاسه ۱۴۰۰۱۱۴۴۳۰۰۰۲۰۰۰۶۴۲ مربوط به تقاضای آقای حسن نقاش فرزند غلام در قسمتی از ششدانگ قطعه زمین که در آن احداث بنا شده به مساحت ۹۳ مترمربع پلاک شماره فرعی از ۲۱۶۹/۵۳ اصلی واقع در قم بخش حوزه ثبت ملک اداره دو قم مبایعه نامه عادی و خریداری مع الواسطه از علی اکبر حسنی صفحه ۱۵۷ دفتر ۱۲۳ (م الف۱۱۵۵۸)

۱۴-رأی شماره ۱۴۰۰۶۰۳۳۰۰۰۲۰۱۱۴۵۶ مربوط به پرونده کلاسه ۱۳۹۹۱۱۴۴۳۰۰۰۲۰۰۲۵۳۴ مربوط به تقاضای آقای حسن موسوری فرزند رضاقلی درقسمتی از ششدانگ قطعه زمین که در آن احداث بنا شده به مساحت ۲۰۴/۷۱ مترمربع پلاک شماره فرعی از ۱۷۴۵/۱ اصلی واقع در قم بخش حوزه ثبت ملک اداره دو قم مالکیت متقاضی طی سند قطعی صفحه ۳۶۳ دفتر ۴۴۴ نسبت به ۵۱/۱۸ مترمربع و مبایعه نامه عادی و خریداری مع الواسطه از روح اله امره یی صفحه ۳۶۳ دفتر ۴۴۴ نسبت به ۱۵۳/۵۳ متر مربع (م الف۱۱۵۶۱)

۱۵- رأی شماره ۱۴۰۰۶۰۳۳۰۰۰۲۰۱۰۵۱۲ مربوط به پرونده کلاسه ۱۳۹۹۱۱۴۴۳۰۰۰۲۰۰۲۲۹۰ مربوط به تقاضای آقای بلال خان محمدی فرزند حسنعلی درقسمتی از ششدانگ قطعه زمین که در آن احداث بنا شده به مساحت ۵۱ مترمربع پلاک شماره فرعی از۲۱۷۲ اصلی واقع در قم بخش حوزه ثبت ملک اداره دو قم مبایعه نامه عادی و خریداری مع الواسطه از فاطمه بیگدلی ومحمد و حسین بیگدلی وراث رضاخان ومهدی خان و معصومه بیگدلی (م الف۱۱۵۶۲)

۱۶- رأی شماره ۱۴۰۰۶۰۳۳۰۰۰۲۰۱۰۱۱۷ مربوط به پرونده کلاسه ۱۳۹۸۱۱۴۴۳۰۰۰۲۰۰۰۶۶۱ مربوط به تقاضای آقای محرم احمدپور فرزند اسمعیل درقسمتی ازششدانگ قطعه زمین که در آن احداث بنا شده به مساحت ۱۱۶ مترمربع پلاک شماره فرعی از ۱۹۴۶/۵۸ اصلی واقع در قم بخش حوزه ثبت ملک اداره دو قم مالکیت متقاضی طی سند قطعی صفحه ۲۲۴ دفتر ۳۶۳(م الف۱۱۵۶۳)

۱۷- رأی شماره ۱۴۰۰۶۰۳۳۰۰۰۲۰۱۱۴۵۳ مربوط به پرونده کلاسه ۱۳۹۹۱۱۴۴۳۰۰۰۲۰۰۲۹۴۵ مربوط به تقاضای آقای علی رحیمی فرزند درویش درقسمتی از ششدانگ قطعه زمین که در آن احداث بنا شده به مساحت ۴۱/۵۰ مترمربع پلاک شماره فرعی از ۱۸۵۶/۶۰ اصلی واقع در قم بخش حوزه ثبت ملک اداره دو قم مبایعه نامه عادی و خریداری مع الواسطه از حاج محمد دانش راد صفحه ۱۶۳ دفتر ۱۶۵(م الف۱۱۵۶۵)

۱۸- رأی شماره ۱۴۰۰۶۰۳۳۰۰۰۲۰۱۱۳۶۶ مربوط به پرونده کلاسه ۱۳۹۹۱۱۴۴۳۰۰۰۲۰۰۲۵۸۹ مربوط به تقاضای آقای بهارعلی خدابنده لو فرزند مروتعلی درقسمتی از ششدانگ قطعه زمین که در آن احداث بنا شده به مساحت ۱۲۷/۵۰ مترمربع پلاک شماره فرعی از ۲۱۸۴/۱ اصلی واقع در قم بخش حوزه ثبت ملک اداره دو قم مبایعه نامه عادی و خریداری مع الواسطه از محرم محمد مرادی طی سند قطعی شماره ۱۲۸۹۰۸-۱۳/۰۸/۱۳۷۶ دفترخانه ۱۸ قم (م الف۱۱۵۸۷)

مورد تأیید قرار گرفته و از آنجائیکه مقرر گردیده است پس از نشر آگهی و انقضاء موعد مقرر سند مالکیت رسمی صادر گردد با توجه به عدم دسترسی به مالکین مشاعی مراتب در دونوبت به فاصله ۱۵ روز آگهی تا چنانچه اشخاص ذینفع اعتراضی داشته باشند ظرف مدت ۲ ماه از تاریخ انتشار آگهی نوبت اول اعتراض خود را به اداره ثبت اسناد منطقه ی دو قم تسلیم و رسید آن را اخذ و ظرف یکماه پس از تسلیم اعتراض به اداره ثبت به دادگاه مراجعه و دادخواست خود را به مرجع قضائی تقدیم و گواهی آن را به این اداره تحویل نمایند لازم به توضیح است که صدور سند براساس قانون مذکور مانع از مراجعه متضرر به دادگاه نخواهد بود.

(ایمان و جهان صنعت)
نوبت اول: ۱۴۰۰/۰۸/۱۵
نوبت دوم: ۱۴۰۰/۰۹/۰۲
عباس پورحسنی حجت آبادی - رئیس ثبت اسناد منطقه دو قم

خبر

رییس اداره ایمنی راه اداره کل راهداری و حمل‌ونقل جاده‌ای قم خبرداد:

افتتاح فاز نخست طرح سیستم روشنایی بزرگراه راهجرد-سلفچگان

رییس اداره ایمنی راه و حریم اداره کل راهداری و حمل‌ونقل جاده‌ای قم گفت: به‌منظور ارتقاء سطح ایمنی و کاهش حداکثری سوانح جاده‌ای، فاز نخست طرح سیستم روشنایی بزرگراه راهجرد- سلفچگان قم وبلعکس مورد بهره‌برداری قرار گرفت.

سید حسن خلیلی نیا در این زمینه افزود: طول مسیر اجرایی فاز نخست طرح سیستم روشنایی محور راهجرد-سلفچگان هشت کیلومتر است که با اعتبار ۳۰ میلیارد ریال اجرا شده است.

وی با بیان این‌که فاز نخست این طرح از ابتدای محور راهجرد- سلفچگان(حوزه استحفاظی استان قم) تا قوس بعد از آستانه امامزاده جعفر(ع) است، اضافه کرد: برای اجرای فاز نخست ۱۵۴ پایه روشنایی در مسیر نصب و با استفاده از لامپ‌های کم‌مصرف ال ای دی نسبت به تامین روشنایی محیط اقدام شده است.

وی ادامه داد: با توجه به ترافیک چشمگیر و ترکیبی بزرگراه سلفچگان- راهجرد و بلعکس طرح سیستم روشنایی این محور در دیگر فازها در حال اجرا و پیگیری می‌باشد. خلیلی نیا، بازه زمانی اجرا و تکمیل این پروژه را سه ماهه و آغاز عملیات اجرایی آن را از نیمه مردادماه سال جاری دانست و خاطرنشان کرد: طول مسیر اجرایی طرح فراگیر سیستم روشنایی بزرگراه راهجرد- سلفچگان وبلعکس ۳۳ کیلومتر است.

وی ادامه داد: به‌منظور اجرای کامل این طرح ۱۲۰ میلیارد ریال تخصیص یافته که تماما از محل اعتبارات سازمان راهداری و حمل‌ونقل جاده‌ای تامین شده است.

راهجرد، روستایی از توابع بخش سلفچگان استان قم است که تا مرکز شهر قم حدود ۵۰ کیلومتر فاصله دارد.

وی با اشاره به این که استان قم در خصوص اجرای سیستم روشنایی در طول راه‌های برون‌شهری در زمره استان‌های نخست کشور است، خاطرنشان کرد: در سال جاری تاکنون در دو مقطع از سطح راه‌های استان شامل محور مبارک‌آباد- قنوات به طول یک کیلومتر و محور قدیم قم-تهران و حدفاصل تقاطع شکوهیه-پل عسگرآباد به طول ۳.۵ کیلومتر سیستم روشنایی اجرا شده و به بهره‌برداری رسیده است.

آگهی ماده ۳ قانون تعیین تکلیف اراضی و ساختمان های فاقد سند رسمی و مشاعی

هیأت حل اختلاف مستقر در اداره ثبت اسناد و املاک منطقه یک قم تصرفات مالکانه مفروزی متقاضیان پرونده تشکیلی طبق قانون مذکور را براساس گزارش کارشناسان و به استناد مدارک موجود در پرونده به شرح ذیل تأیید نموده اند.

۱- رای شماره ۱۴۰۰۶۰۳۳۰۰۰۱۰۰۵۷۱۷ مربوط به پرونده کلاسه ۱۳۹۹۱۱۴۴۳۰۰۰۱۰۰۰۷۹۳ مربوط به تقاضای خانم سکینه قاسمی نژاد فرزند علی در ششدانگ یک باب ساختمان به مساحت ۲۰۷ مترمربع پلاک شماره ۲۳۷ و ۲۳۶ فرعی از ۱۰۴۰۲ اصلی واقع در قم بخش یک حوزه ثبت ملک اداره یک قم سند مشاعی صادره در دفتر ۲۹۸ صفحات ۳۲۲ و ۳۲۵(م الف ۱۱۵۱۲)

۲- رای شماره ۱۴۰۰۶۰۳۳۰۰۰۱۰۰۴۹۱۹ مربوط به پرونده کلاسه ۱۳۹۹۱۱۴۴۳۰۰۰۱۰۰۰۵۴۵ مربوط به تقاضای خانم ریحانه خاکباز فرزند احمد در سه دانگ مشاع از ششدانگ یک باب ساختمان به مساحت ششدانگ ۱۶۴/۴۴ مترمربع پلاک شماره ۹۵۱۵ و ۹۵۱۸ اصلی واقع در قم بخش یک حوزه ثبت ملک اداره یک قم سند قطعی به شماره ۲۴۴۱۵ مورخ ۱۳۹۹/۰۳/۲۴ دفترخانه ۷۴ قم (م الف ۱۱۵۵۹)

۳- رای شماره ۱۴۰۰۶۰۳۳۰۰۰۱۰۰۴۹۱۸ مربوط به پرونده کلاسه ۱۳۹۹۱۱۴۴۳۰۰۰۱۰۰۰۵۴۴ مربوط به تقاضای آقای محمد اسدیان فرزند اکبر در در سه دانگ مشاع از ششدانگ یک باب ساختمان به مساحت ششدانگ ۱۶۴/۴۴ مترمربع پلاک شماره ۹۵۱۵ و ۹۵۱۸ اصلی واقع در قم بخش یک حوزه ثبت ملک اداره یک قم سند قطعی به شماره ۲۴۴۱۵ مورخ ۱۳۹۹/۰۳/۲۴ دفترخانه ۷۴ قم (م الف ۱۱۵۶۰)

۴- رای شماره ۱۴۰۰۶۰۳۳۰۰۰۱۰۰۴۶۷۹ مربوط به پرونده کلاسه ۱۳۹۹۱۱۴۴۳۰۰۰۱۰۰۱۲۶۸ مربوط به تقاضای آقای رضا جعفری علی آبادی فرزند حسین در ششدانگ یک باب ساختمان به مساحت ۲۴۸/۱۶ مترمربع پلاک شماره ۱۰۴۸۰ اصلی واقع در قم بخش یک حوزه ثبت ملک اداره یک قم مبایعه نامه عادی خریداری مع الواسطه از اعظم یزدان فرد صادره در دفتر ۲۰۴ صفحه ۱۶۰ (م الف ۱۱۵۶۴)

مورد تأیید قرار گرفته و از آنجائیکه مقرر گردیده است پس از نشر آگهی و انقضاء موعد مقرر سند مالکیت رسمی صادر گردد با توجه به عدم دسترسی به مالکین مشاعی مراتب در دونوبت به فاصله ۱۵ روز آگهی تا چنانچه اشخاص ذینفع اعتراضی داشته باشند ظرف مدت ۲ ماه از تاریخ انتشار آگهی نوبت اول اعتراض خود را به اداره ثبت اسناد منطقه یک قم تسلیم و رسید آن را اخذ و ظرف یکماه پس از تسلیم اعتراض به اداره ثبت به دادگاه مراجعه و دادخواست خود را به مرجع قضائی تقدیم و گواهی آن را به این اداره تحویل نمایند لازم به توضیح است که صدور سند براساس قانون مذکور مانع از مراجعه متضرر به دادگاه نخواهد بود.

(ایمان و جهان صنعت)
نوبت اول: ۱۴۰۰/۰۸/۱۵
نوبت دوم: ۱۴۰۰/۰۹/۰۲
رضا حسین خانی - رئیس ثبت اسناد منطقه یک قم

آگهی ماده سه قانون تعیین تکلیف اراضی و ساختمان های فاقد سند رسمی و مشاعی

هیأت حل اختلاف مستقر در اداره ثبت اسناد و املاک منطقه دو قم تصرفات مالکانه مفروزی متقاضیان پرونده های تشکیلی طبق قانون مذکور را براساس گزارش کارشناسان و به استناد مدارک موجود در پرونده به شرح ذیل تأیید نموده اند:

۱-رأی شماره ۱۴۰۰۶۰۳۳۰۰۰۲۰۱۰۷۹۰ مربوط به پرونده کلاسه ۱۳۹۸۱۱۴۴۳۰۰۰۲۰۰۱۴۶۹ مربوط به تقاضای آقای محمد جواد آدابی قمی فرزند غلامعلی در قسمتی از ششدانگ قطعه زمین که در آن احداث بنا شده به مساحت ۵۴ مترمربع پلاک شماره فرعی از ۲۲۰۷ اصلی واقع درقم بخش حوزه ثبت ملک اداره دو قم مبایعه نامه عادی وخریداری مع الواسطه از ماشاءاله جشنی لو(م الف۱۱۵۸۸)

۲- رأی شماره ۱۴۰۰۶۰۳۳۰۰۰۲۰۱۱۴۷۰ مربوط به پرونده کلاسه ۱۳۹۹۱۱۴۴۳۰۰۰۲۰۰۰۵۱۴ مربوط به تقاضای خانم زهرا آرزومند فرزند غلامحسین در قسمتی از ۵/۲۵ دانگ مشاع از ششدانگ قطعه زمین که در آن احداث بنا شده به مساحت ۴۸ مترمربع پلاک شماره فرعی از۲۴۵۵ اصلی واقع در قم بخش حوزه ثبت ملک اداره دو قم مبایعه نامه عادی و خریداری مع الواسطه از وراث مرحوم سید احمد علوی صفحه ۵۵۶ دفتر ۲۲(م الف۱۱۵۸۹)

مورد تأیید قرار گرفته و از آنجائیکه مقرر گردیده است پس از نشر آگهی و انقضاء موعد مقرر سند مالکیت رسمی صادر گردد با توجه به عدم دسترسی به مالکین مشاعی مراتب در دونوبت به فاصله ۱۵ روز آگهی تا چنانچه اشخاص ذینفع اعتراضی داشته باشند ظرف مدت ۲ ماه از تاریخ انتشار آگهی نوبت اول اعتراض خود را به اداره ثبت اسناد منطقه ی دو قم تسلیم و رسید آن را اخذ و ظرف یکماه پس از تسلیم اعتراض به اداره ثبت به دادگاه مراجعه و دادخواست خود را به مرجع قضائی تقدیم و گواهی آن را به این اداره تحویل نمایند لازم به توضیح است که صدور سند براساس قانون مذکور مانع از مراجعه متضرر به دادگاه نخواهد بود.

(ایمان و آرمان ملی)
نوبت اول: ۱۴۰۰/۰۸/۱۵
نوبت دوم: ۱۴۰۰/۰۸/۳۰
عباس پورحسنی حجت آبادی - رئیس ثبت اسناد منطقه دو قم

اخبار

به همت هیئت آمادگی جسمانی وشهرداری قم صورت گرفت؛

آئین تجلیل ازکهن کسوتان ورزش صبحگاهی

ایمان / رضا ملکی

صبح روز چهارشنبه ۱۲ آبان ماه درهوای پائیزی و مطلوب صبحگاهی درفضای سبز و دلنشین محوطه زیبای شهرداری کهن کسوتان بیش از ۳ منطقه قم را گرد هم آمده بودند تا در آئین پاسداشت قهرمانان گذشته و موسپیدان حال حاضر ورزش صبحگاهی حضوری شکوهمند داشته باشند.

اسماعیل زند رئیس هیئت آمادگی جسمانی استان قم که با تلاش بی نظیرش در طول دوسال گذشته کانونهای ورزش صبحگاهی و عصرگاهی را سامان بخشیده با کوششی تحسین انگیز واقدامی ارزنده با همیاری سازمان فرهنگی ورزشی شهرداری قم دل موسپیدان ورزش قم را شاد نمودند.

ورزش صبحگاهی با اجتماع بیش از ۲۰۰ موسپید ارزنده قمی با حرکات ورزشی و میانداری رئیس هیئت ژیمناستیک استاد هدیه لوشکل خاصی به خود گرفت و در ادامه ضرب آهنگ زیبای ورزش باستانی با نمایش دلپذیر خاکدوست جوان برومند و شایسته قمی که پهلوان ورزش زورخانه ای قم شناخته میشود کهن کسوتان را به جنب و جوشی دلپذیر واداشت.

صحبتهای رادپور نائب رئیس هیئت آمادگی جسمانی در تقدیر از استخوان خورد کرده های ورزش قم و مرتضی چراغچی مربی ارزنده و نام آشنای ورزش صبحگاهی درنبود امکانات کافی موسپیدان که در کمبود سالن وتجهیزات خلاصه میشد با آئین تجلیل شکل باشکوهی به خود گرفت. پیشکسوتان بیش از ۳۰ کانون ورزش صبحگاهی با اهدا کارت هدیه از طرف هیئت آمادگی جسمانی مورد تجلیل قرار گرفتند.

کلانترزاده مدیر کل روابط عمومی شهرداری قم ومقیمی مدیر عامل سازمان فرهنگی ورزشی شهرداری داوری معاون سازمان فرهنگی ورزشی شهرداری، میر قیصری از قهرمانان برجسته کاراته کشور و کارشناس ورزش شهرداری و اسماعیل زند و رادپور رئیس و نائب رئیس ورزش همگان نفراتی بودند که با دستان پرمهر خود هدایای کهن کسوتان را اهدا نمودند.

پایان مراسم با قرعه کشی بین حاضران در این مراسم به ۲۰ نفر از عزیزان در این اجتماع دیدنی به قید قرعه ساک آدیداس از طرف سازمان فرهنگی ورزشی شهرداری قم اهدا شد.

تغییر سرمربی نیز کارساز نشد؛

تداوم ناکامی های فردوس قم

تیم فوتسال فردوس قم در هفته هشتم لیگ برتر باشگاه های کشور برابر راگا تهران باز هم شکست خورد تا نوار ناکامیهای این تیم ادامه یابد.

برپایه این گزارش ، پنجشنبه شب فردوس قم در تهران به مصاف تیم تازه لیگ برتری شده راگا تهران رفت و این بازی را هم با دریافت دو گل واگذار کرد.

نماینده قم با این شکست و همان ۶ امتیاز به رده یازدهم جدول سقوط کرد و راگا هم با ۶ امتیاز و یک بازی کمتر در جایگاه دهم ایستاده.

جوانان فردوس هم روز پنجشنبه نخستین شکست خود در لیگ برتر را تجربه کردند.

جوانان فردوس قم در دومین بازی مرحله گروهی لیگ برتر، در بندرعباس به مصاف شهرداری ساوه رفت ، که ۳-۱ شکست خورد.

تلنگر

در مراسم تجلیل از مربیان، ورزشکاران وداوران استان قم ؛

داور قمی دیده نشد!

ایمان/رضاملکی

هفته گذشته آئین تجلیل از مدال آوران و داوران گرامی هیات های بوکس و بدمینتون و دو و میدانی در سالن اجتماعات اداره کل ورزش و جوانان قم برگزارشد، جای یک داورفوتبال خوب وشایسته قمی دربین تجلیل شدگان خالی بود.

ظهیری داوربین المللی فوتبال قم که به مسابقات قهرمانی زیر ۲۳ ساله های فوتبال آسیا اعزام گردیده بود در این تجلیل دیده نشد گمان ما این است که نفرات برگزیده جهت سالهای ۹۹ و اوایل سال ۱۴۰۰ باشند که مورد تقدیر قرار گرفتند و نوبتهای بعدی در خصوص عملکرد دیگر عزیزان در قالب ورزشکار و مربی و داور این آئین باشکوه برگزار خواهد شد.

علی قاسم بابائی، امیرمقدس و محدثه ابراهیم پور مدال آوران دو میدانی، علی رضایی مربی اعزامی به مسابقات جهانی دومیدانی ،محمد حسن حسین زاده و امید مقدس زاده داوران هیات بدمینتون و مجید عباس زاده داور بین المللی هیات بوکس نفراتی بودند که با دستان پرمهر دکتر منعم مدیر کل فهیم ورزش و جوانان استان قم هدایای خود را دریافت نمودند.

حرکتهای ارزنده در پاسداشت قهرمانان را که توسط متولی ورزش استان قم انجام می شود پاس میداریم و به امید روزی هستیم که در اکثر رشته ها نمایندگان شایسته ای دربدنه تیمهای ملی در اعزام به مسابقات برون مرزی با کسب نشان افتخار داشته باشیم.

نگاه روز

فردوس قم بازهم باخت!

آقای قلی زاده حواست کجاست

جعفر عابدی*

روز پنجشنبه فردوس قم دوبرصفر مقابل راگا تهران شکست خورد. تعجب میکنم با این همه تجربه وسالها مدیریت درعرصه فوتسال کشور چطور بازهم متوجه نشدی ومتوجه نیستی که ایراد کار کجاست..... چه فرقی بین این مربی واون مربی وجود دارد که این اشتباه بزرگ را انجام دادی.....وتیم را به دست کسانی می سپاری که اصلا شناختی از فوتسال قم وروحیه وفرهنگ. بازیکنان قم ندارند.

تا دیر نشده این مربی رو برکنار کن و حسین صبوری ویا وحید غیاثی را جایگزین کن. اشتباه بزرگت این بود که مربیان بومی این شهر که همیشه با جان ودل برای فوتسال این شهر عرق ریختند وزحمت کشیدند نادیده گرفتی.

یادت نرفته شاهکار حسین صبوری را در ۲ فصل گذشته با بدترین شرایط ممکن تیم را تا پای فینال آورد وهمیشه جز ۴ تیم برتر بودیم.

درجلسه هیات مدیره قبل از شروع مسابقات صبوری وغیاثی را جذب نکردی ودلت را خوش کردی به مربی غیر بومی اگر مربی غیر بومی هم می آوری حداقل کسانی رو بیارکه از فوتسال قم شناخت داشته باشند.

با این حال تا دیر نشده اقدام کن....وگرنه میرسد آن روزی که تمامی تلاشهای چندین ساله ات که برایش زحمت کشیدی، جنگیدی هزینه کردی بر باد برود.

با حضور در مسجد مقدس جمکران صورت گرفت؛

اهدا مدال خادمی مسجد جمکران به قهرمانان وزنه‌برداری کشور

نشان و حمایل خادمی مسجد مقدس جمکران طی آیینی به چهار قهرمان و مدال آور وزنه‌برداری کشور اهدا شد.

به گزارش روز چهارشنبه روابط عمومی مسجد مقدس جمکران، جمعی از مدال آوران و ورزشکاران، کادر فنی و مسئولان فدراسیون وزنه برداری جمهوری اسلامی ایران با حضور در مسجد مقدس جمکران با حجت الاسلام والمسلمین محمد حسن رحیمیان تولیت این مکان مقدس دیدار و گفت وگو کردند.

رییس کمیته فرهنگی فدراسیون وزنه برداری در این نشست با اشاره به اینکه مسجد مقدس جمکران همواره ملجا و پناهگاه منتظران و عاشقان امام زمان(عج) بوده است، اظهار کرد: ورزش وزنه برداری همواره در طول تاریخ مورد توجه بوده و ریشه اسلامی دارد و پس از کشتی بیشترین مدال را در میادین بین المللی کسب کرده است.

حجت الاسلام مالمیر ادامه داد: این موفقیت ها پس از پیروزی انقلاب اسلامی به دست آمده و مهمترین افتخار فدراسیون و خانواده بزرگ وزنه برداری پیام های تبریک مقام معظم رهبری است که پس از افتخارآفرینی وزنه برداران نصیبشان شده است. رییس کمیته فرهنگی فدراسیون وزنه برداری با تاکید بر اینکه یکی از چالش ها و موضوعات مهم ورزش کشور برنامه ها و فعالیت های فرهنگی است، افزود: مقام معظم رهبری در دیدار اخیر با ورزشکاران به مسائل فرهنگی تاکید کردند و ما نیز در فدراسیون وزنه برداری برنامه جامعی را در موضوع مباحث فرهنگی تدوین کردیم. مالمیر با اشاره به اینکه بهره گیری از نیروهای متخصص و انقلابی در استان ها و فعال کردن کمیته های فرهنگی ورزشی با استفاده از روحانیون از جمله این اقدامات است، گفت: اضافه شدن مربی فرهنگی به کادر فنی تیم ملی نیز اتفاق خوبی بود که اثرات خیری داشته است.

وی از برگزاری کلاس ها و حلقه های معرفتی در اردوها و زمان های فراغت ورزشکاران خبر داد و ابراز کرد: پویش های مختلف برای ارائه خدمات به محرومین توسط وزنه برداران شکل گرفته که برخی از مدال اوران مدال های خود را به مزایده گذاشتند و درآمد عاید از آن را به تهیه بسته های معیشتی و توزیع میان محرومان اختصاص دادند.

جوانمردی ویژگی اصلی وزنه برداری است

نایب رییس فدراسیون وزنه برداری نیز در این دیدار به موفقیت های اخیر وزنه برداران ایرانی در میادین بین المللی اشاره کرد و گفت: وزنه برداری ورزشی کاملا جوانمردانه است و هر کس بر اساس لیاقت و شایستگی خودش به مقام می رسد.

داود باقری ادامه داد: وزنه برداری از رشته های المپیکی است که ورزشکاران ما در آن افتخار آفرینی کردند که این موفقیت ها با رویحه انقلابی مسئولان این رشته پرافتخار شکل گرفته است. نایب رییس فدراسیون وزنه برداری با اشاره به اینکه از ۹ مدال طلایی ایران در میادین بین المللی ۸ مدال پس از انقلاب اسلامی و دهه ۷۰ کسب شده است، گفت: از ۲۴ مدال طلای المپیک ۹ مدال را وزنه برداران ایرانی از آن خود کردند. وی یادآور شد: وزنه بردارانی که همواره با تمسک به اهل بیت(ع) به میدان رفته اند و پس از مدال آوری نیز با اهدای آن، ارادت خود را به این خاندان نشان دادند. تولیت مسجد مقدس جمکران نیز در این دیدار با اشاره به فرمایش امام خمینی(ره) که فرمودند ورزشکار نیستم ولی ورزشکاران را دوست دارم، اظهار کرد: از صمیم قلب ورزشکاران را دوست داریم که پرچم ایران را در دنیا به اهتزاز درمی آورند و باعث سربلندی کشور، نظام و انقلاب اسلامی می شوند.

حجت الاسلام و المسلمین محمدحسن رحیمیان با اشاره به اینکه در کنار ورزش، پرورش بعد روحی ورزشکاران نیز نقش مهمی در پیروزی ها دارد، بیان کرد: مقام معظم رهبری در جمعی فرمودند که نماز شب خواندن، نافله خواندن، دعا خواندن، ذکر گفتن، متوجه خدا بودن، زیارت رفتن، توسل کردن و به مسجد مقدس جمکران رفتن، سازنده است. اینها شما را پولادین خواهد کرد. این روحیه پولادین مخصوصاً برای شیعیان که رهبرشان پس از پیامبر اکرم(ص) حضرت علی (ع) است و الگوی خودشان را امیرالمومنین(ع) می دانند بسیار سازنده است.

تولیت مسجد مقدس جمکران با تاکید بر اینکه در ارتباط با وزنه برداری جلوه های خاصی در زندگی امیرالمومنین (ع) نقل شده است، گفت: نمونه آن، از جا کندن درب خیبر و پل قراردادن آن برای فتح قلعه بود. آن حضرت علاوه بر جسم پولادین روحیه پولادین و استعانت از خدا نیز داشتند که حضرت را شکست ناپذیر کرده بود.

رحیمیان مسجد مقدس جمکران را یکی از مراکز برقراری پیوند، انس و تجدید بیعت با امام زمان(عج) عنوان و ابراز کرد: در اصل این مکان خانه خداست و نمازگزاران برای خدا در این مکان مقدس نماز اقامه می کنند؛ نماز امام زمان(عج) نیز برجسته ترین پیوند انسان با توحید خالص را با ۲۰۰ بار تکرار «ایاک نعبد و ایاک نستعین» در دو رکعت برقرار می کند و این پیوند تقویت روحی را حاصل می کند.

رضایی نقره‌ای و نجاتی برنزی شدند؛

۲ مدال خوش رنگ گشتی گیران قمی‌ها از آوردگاه بلگراد

کشتی گیر فرنگی کار استان قم با کسب مقام نایب قهرمانی و کسب یک نشان نقره و یکنشان برنزبه کار خود در پیکارهای ۲۰۲۱ کشتی زیر ۲۳ سال قهرمانی جهان پایان داد.ند

برپایه گزارش، در شرایطی که علیرضا نجاتی، محمدجواد رضایی و امیر عبدی از استان قم در ترکیب تیم اعزامی کشتی فرنگی زیر ۲۳ سال ایران به رقابت‌های ۲۰۲۱ قهرمانی جهان در بلگراد صربستان اعزام شده بودند، محمدجواد رضایی در وزن ۶۷ کیلوگرم به نشان نقره دنیا دست‌یافت.

رضایی که از دهه ۱۳۹۰ با درخشش در رده سنی نونهالان پا به عرصه قهرمانی این رشته مدال‌آور و المپیکی گذاشته و حضور در مسابقات رده‌های سنی مختلف آسیا و جهان را تجربه کرده و چندین مدال داخلی و بین‌المللی در کارنامه افتخارات خود دارد، در این دوره از پیکارهای جهانی نشان نقره را برای کشتی و ورزش قم به ارمغان آورد.

رضایی که فرنگی‌کار تیم ایران در وزن ۶۷ کیلوگرم مسابقات جهانی ۲۰۲۱ امیدهای جهان بود، نخستین مبارزه خود را با نیلس بوشنر از آلمان انجام داد و با اقتدار هشت بر صفر حریف خود را برد و به مرحله دوم رسید و در این مرحله الکسی ماسیک از کشور اوکراین را با همین نتیجه مقتدرانه از پیش رو برداشت.

فرنگی‌کار ملی‌پوش استان قم با حضور در مرحله یک چهارم‌نهایی به مصاف میخائیل یاخیایف از روسیه رفت و با نتیجه ۵ بر ۲ حریف را مغلوب کرد تا راهی نیمه نهایی شده و با جانی ختسوریانی از گرجستان روبه‌رو شود که این حریف را نیز با شایستگی ۵ بر ۱ شکست داد و جواز حضور در دیدار فینال را به دست آورد.

حریف فینال ستاره کشتی قم یک فرنگی‌کار سرسخت از کشور آذربایجان به نام حسرت جعفراف دارنده عنوان قهرمانی مسابقات جوانان جهان بود که نتیجه ۳ بر ۲ به نفع حریف رقم خورد و بدین ترتیب فرنگی کار ملی‌پوش استان قم به نشان نقره و مقام نایب‌قهرمانی این دوره از پیکارها بسنده کرد.

در این مسابقات امیر عبدی دیگر فرنگی کار قم در وزن ۷۲ کیلوگرم ابتدا با نتیجه ۱۱ بر ۳ عبدالله توپراک از ترکیه را برد، سپس با نتیجه ۹ بر ۱ به سرگئی کوتوزوف دارنده مدال نقره جهان از روسیه باخت و با توجه به حضور این کشتی گیر در فینال، ملی‌پوش کشتی قم به گروه بازنده‌ها رفت.

فرنگی کار قمی وزن ۷۲ کیلوگرم تیم ایران در گروه بازنده‌ها ابتدا با نتیجه ۹ بر ۱ دنیس مرتل از چک را شکست داد و سپس با نتیجه ۹ بر صفر مقابل اوتار آبولادزه از گرجستان به پیروزی دست یافت تا راهی دیدار رده‌بندی شود اما در تلاش برای کسب مقام سوم و نشان برنز ناکام بود و با نتیجه ۱۲ بر ۷ به اولوی غنی‌زاده از آذربایجان باخت.

این در حالی است که علیرضا نجاتی فرنگی کار وزن ۶۳ کیلوگرم تیم ایران که دیگر ملی‌پوش کشتی قم در ترکیب تیم اعزامی به پیکارهای ۲۰۲۱ قهرمانی جهان در صربستان بود، در نهایت به مقام سوم و نشان برنز دست یافت تا قمی‌ها یک نقره، یک برنز و یک عنوان پنجمی در این دوره داشته باشند و ایران با حضور مهدی علیزاده پورنیا مربی ارزنده و جوان کشتی قم نایب‌قهرمان جهان شود.

آگهی تحدید حدود اختصاصی

چون تحدید حدود ششدانگ یک قطعه زمین که در آن احداث بنا شده به پلاک شماره ۲۳۸۶/۱/۶ اصلی واقع در بخش دو ثبت قم (خیابان ۴۵ متری کارگر-خیابان سلامت نرسیده به کوچه ۲۲ پلاک ۲۰۲) که بنام آقای سلیمان اسماعیلی حسام فرزند علی میباشد در جریان ثبت است که به علت عدم مراجعه مالک تحدید حدود بعمل نیامده از طرفی مطابق ماده ۱۵ قانون ثبت نیز نمیتوان عمل نمود لذا طبق تبصره ماده ۱۳ قانون تعیین تکلیف اراضی و ساختمان های فاقد سند رسمی و بنا به تقاضای مالک به وارده ۲/۱۷۰۹۰-۸/۸-۱۴۰۰ تحدید حدود اختصاصی پلاک مذکور در روز یکشنبه مورخ ۱۴۰۰/۹/۱۴ ساعت ۸/۳۰ الی ۱۲/۳۰ ظهر در محل وقوع ملک انجام می گردد بدینوسیله به اطلاع مالکین و مجاورین یا وکیل و یا نماینده قانونی می رساند که در روز و ساعت مقرر در آگهی در محل مذکور حضور بهم رسانند مهلت قانونی اعتراض از تاریخ تنظیم صورتمجلس تحدیدی بمدت یک ماه خواهد بود و اعتراضات مالکین و مجاورین طبق ماده ۲۰ قانون ثبت پذیرفته و رسیدگی خواهد شد. ضمناً طبق تبصره ماده واحده مصوب ۷۳/۲/۲۵ معترضین ظرف مدت یکماه پس از تسلیم اعتراض به اداره ثبت می بایست گواهی تقدیم دادخواست بمرجع ذیصلاح قضائی را نیز به این اداره ارائه نمایند. /ن

(م الف ۱۴۶۲۶)

تاریخ انتشار آگهی: شنبه ۱۴۰۰/۰۸/۱۵

عباس پور حسنی حجت آبادی-رئیس ثبت اسناد منطقه دو قم

آگهی تحدید حدود اختصاصی

چون تحدید حدود ششدانگ یک قطعه زمین که در آن احداث بنا شده به پلاک شماره ۲۶۳۸/۱۱۸ اصلی واقع در بخش دو ثبت قم اراضی خاکفرج (خیابان خاکفرج کوچه ۴۳ بن بست (مومنی) که بنام آقای سید علی حسینی فرزند سید محسن میباشد در جریان ثبت است که به علت عدم مراجعه مالک بعمل نیامده از طرفی مطابق ماده ۱۵ قانون ثبت نیز نمیتوان عمل نمود لذا طبق تبصره ماده ۱۳ قانون تعیین تکلیف اراضی و ساختمان های فاقد سند رسمی و بنا به تقاضای مالک به وارده ۲/۱۶۲۰۴-۸/۸-۱۴۰۰ تحدید حدود اختصاصی پلاک مذکور در روز یکشنبه مورخ ۱۴۰۰/۹/۱۴ ساعت ۸/۳۰ الی ۱۲/۳۰ ظهر در محل وقوع ملک انجام می گردد بدینوسیله به اطلاع مالکین و مجاورین یا وکیل و یا نماینده قانونی می رساند که در روز و ساعت مقرر در آگهی در محل مذکور حضور بهم رسانند مهلت قانونی اعتراض از تاریخ تنظیم صورتمجلس تحدیدی بمدت یک ماه خواهد بود و اعتراضات مالکین و مجاورین طبق ماده ۲۰ قانون ثبت پذیرفته و رسیدگی خواهد شد. ضمناً طبق تبصره ماده واحده مصوب ۷۳/۲/۲۵ معترضین ظرف مدت یکماه پس از تسلیم اعتراض به اداره ثبت می بایست گواهی تقدیم دادخواست بمرجع ذیصلاح قضائی را نیز به این اداره ارائه نمایند. /ن

(م الف ۱۴۶۲۷)

تاریخ انتشار آگهی: شنبه ۱۴۰۰/۰۸/۱۵

عباس پور حسنی حجت آبادی-رئیس ثبت اسناد منطقه دو قم

آگهی تحدید حدود اختصاص

چون تحدید حدود ششدانگ یک قطعه زمین که درآن احداث بناشده بپلاک ۱۴۹۲/۳۱/ فرعی از ۵۵ اصلی واقع در بخش ۳ ثبت قم اراضی گازران سنگ که بنام خانم مرضیه اکبری فرزند محمد میباشد درجریان ثبت است که بعلت عدم حضور متقاضی بعمل نیامده از طرفی مطابق ماده ۱۵ قانون ثبت نیز نمیتوان عمل نمود،لذا بنا به تقاضای کتبی نامبرده ۲۹۱ مورخ ۱۴۰۰/۸/۱۱ تحدید حدود پلاک مذکور در روز یکشنبه مورخ ۱۴۰۰/۹/۷ ساعت ۹/۵ صبح در محل وقوع ملک انجام می گردد بدینوسیله به اطلاع اهالی وخصوصا به مالکین مجاور یا نماینده قانونی آنها اعلام میدارد که در روز و ساعت مقرر در محل مذکور حضور بهم رسانند مهلت قانونی از تاریخ تنظیم صورتمجلس بمدت یک ماه خواهد بود و اعتراضات مجاورین طبق ماده ۲۰ قانون ثبت پذیرفته و رسیدگی خواهد شد. ضمناً تبصره ماده واحده مصوب ۷۳/۲/۲۵ معترض ظرف مدت یکماه پس از تسلیم اعتراض به اداره ثبت می بایست گواهی تقدیم دادخواست بمرجع ذیصلاح قضائی را نیز به این اداره ارائه نمایند. /ق

(م الف ۱۴۶۲۸)

تاریخ انتشار آگهی: ۱۴۰۰/۰۸/۱۵

محمدرضا خدایاری-رئیس اداره ثبت اسناد واملاک قم

آگهی تحدید حدود اختصاصی

چون تحدید حدود ششدانگ یک قطعه زمین که در آن احداث بنا شده به پلاک شماره ۱۹۵۶/۲۴۸/۱۴۹۸ اصلی واقع در بخش دو ثبت قم (به آدرس: نیروگاه خیابان شاهد غربی، کوچه ۳۱ پلاک ۷) که بنام آقای جمال الدین بیرامی خوش کیش فرزند مختار میباشد در جریان ثبت است که به علت عدم رعایت ماده ۶۷ آئین نامه قانون ثبت(عدم رعایت فواصل آگهی و روز تحدید حدود) تحدید حدود بعمل نیامده از طرفی مطابق ماده ۱۵ قانون ثبت نیز نمیتوان عمل نمود لذا طبق تبصره ماده ۱۳ قانون تعیین تکلیف اراضی و ساختمان های فاقد سند رسمی و بنا به تقاضای مالک به وارده ۲/۷۹۸۳-۱۴۰۰/۴/۲۳ تحدید حدود اختصاصی پلاک مذکور در روز یکشنبه مورخ ۱۴۰۰/۹/۷ ساعت ۸/۳۰ الی ۱۲/۳۰ ظهر در محل وقوع ملک انجام می گردد بدینوسیله به اطلاع مالکین و مجاورین یا وکیل و یا نماینده قانونی می رساند که در روز و ساعت مقرر در آگهی در محل مذکور حضور بهم رسانند مهلت قانونی اعتراض از تاریخ تنظیم صورتمجلس تحدیدی بمدت یک ماه خواهد بود و اعتراضات مالکین و مجاورین طبق ماده ۲۰ قانون ثبت پذیرفته و رسیدگی خواهد شد. ضمناً طبق تبصره ماده واحده مصوب ۷۳/۲/۲۵ معترضین ظرف مدت یکماه پس از تسلیم اعتراض به اداره ثبت می بایست گواهی تقدیم دادخواست بمرجع ذیصلاح قضائی را نیز به این اداره ارائه نمایند. /ن

(م الف ۱۴۶۲۹)

تاریخ انتشار آگهی: شنبه ۱۴۰۰/۰۸/۱۵

عباس پور حسنی حجت آبادی-رئیس ثبت اسناد منطقه دو قم

آگهی تحدید حدود اختصاصی

چون تحدید حدود ششدانگ یک قطعه زمین که در آن احداث بنا شده به پلاک شماره ۱۹۳۴/۱۴۹/۵۹۲ اصلی واقع در بخش دو ثبت قم (آدرس: قم،شاه ابراهیم،روبروی درمانگاه حضرت ابوالفضل موتور فروشی محمد) که بنام آقای اسد الله خورسند فرزند خداوردی میباشد در جریان ثبت است که به علت عدم مراجعه مالک تحدید حدود بعمل نیامده از طرفی مطابق ماده ۱۵ قانون ثبت نیز نمیتوان عمل نمود لذا طبق تبصره ماده ۱۳ قانون تعیین تکلیف اراضی و ساختمان های فاقد سند رسمی و بنا به تقاضای مالک به وارده ۲/۱۷۱۲۸-۱۴۰۰/۸/۸ تحدید حدود اختصاصی پلاک مذکور در روز شنبه مورخ ۱۴۰۰/۹/۱۳ ساعت ۸/۳۰ الی ۱۲/۳۰ ظهر در محل وقوع ملک انجام می گردد بدینوسیله به اطلاع مالکین و مجاورین یا وکیل و یا نماینده قانونی می رساند که در روز و ساعت مقرر در آگهی در محل مذکور حضور بهم رسانند مهلت قانونی اعتراض از تاریخ تنظیم صورتمجلس تحدیدی بمدت یک ماه خواهد بود و اعتراضات مالکین و مجاورین طبق ماده ۲۰ قانون ثبت پذیرفته و رسیدگی خواهد شد. ضمناً طبق تبصره ماده واحده مصوب ۷۳/۲/۲۵ معترضین ظرف مدت یکماه پس از تسلیم اعتراض به اداره ثبت می بایست گواهی تقدیم دادخواست بمرجع ذیصلاح قضائی را نیز به این اداره ارائه نمایند.

(م الف ۱۴۶۳۰)

تاریخ انتشار آگهی: شنبه ۱۴۰۰/۰۸/۱۵

عباس پور حسنی حجت آبادی-رئیس ثبت اسناد منطقه دو قم

اخبار

رییس جمهوری:

رفع و خنثی سازی تحریم‌ها را دنبال خواهیم کرد

رییس جمهوری با تاکید بر اینکه سیاست همزمان رفع و خنثی‌سازی تحریم‌ها را دنبال خواهیم کرد، گفت: مردم ایران اسلامی قدردان اقدامات هوشمندانه و مقتدرانه پاسداران مرزهای کشور هستند.

آیت‌الله سید ابراهیم رئیسی پیش از ظهر روز پنجشنبه با حضور سرزده در میان اجتماع‌کنندگان مراسم یوم‌الله ۱۳ آبان در سمنان با گرامیداشت روز استکبارستیزی افزود: سابقه دشمنی آمریکا با مردم ایران ۴۰ ساله نیست بلکه این دشمنی، بیش از ۷۰ ساله است؛ با این تفاوت که در ۳۰ سال اول، آمریکا با کودتا و حمایت از حاکمان دست‌نشانده در چپاول منافع ملت ایران موفق می‌شد اما در ۴۳ سال پس از پیروزی انقلاب اسلامی، پیروز میدان مقابله با دشمنی‌های بی پایان آمریکا، ملت ایران بوده است.

رییس جمهوری در جمع مردم سمنان در مصلای این شهر، با بیان اینکه ۱۳ آبان، یادآور پرچمداری امام در مبارزه با استکبار خارجی و استبداد داخلی است، گفت: مردم ایران همواره اقدامات مداخله‌گرانه و قلدرمآبانه آمریکایی‌ها در منطقه از جمله رفتار اخیر آنها را تقبیح کرده‌اند و همواره قدردان پاسخ‌های هوشمندانه و مقتدرانه پاسداران غیور مرزهای عزت و استقلال کشور هستند.

مذاکره مدنظر ما، یک مذاکره نتیجه‌محور است

آیت‌الله رئیسی همچنین با اشاره به تعیین تاریخ آغاز مذاکرات درباره رفع تحریم‌های ظالمانه علیه مردم ایران گفت: مذاکره مدنظر ما، یک مذاکره نتیجه محور است و ما به هیچ عنوان از خواسته به‌حق ملت ایران یعنی رفع تحریم‌های ظالمانه کوتاه نخواهیم آمد.

در مقابل زیاده‌خواهی‌ها ایستادگی می‌کنیم

آیت‌الله رئیسی افزود: همان‌طور که ایران پیش‌تر اعلام کرده است، میز مذاکره را ترک نمی‌کنیم اما در مقابل زیاده‌خواهی‌ها هم که منجر به تضییع منافع ملت ایران می‌شود، ایستادگی می‌کنیم.

وی با تاکید بر اینکه از منافع ملت ایران به هیچ عنوان عقب نشینی نخواهیم کرد، افزود: همزمان، هم رفع تحریم‌ها را دنبال می‌کنیم و هم خنثی‌سازی تحریم‌ها را.

وعده‌ها به مردم باید عملی شود

رییس جمهوری همچنین در دیدار با آیت الله سید محمد شاهچراغی نماینده مردم سمنان در مجلس خبرگان رهبری گفت: ما نمی خواهیم به مردم وعده ای بدهیم که عملیاتی نشود، بلکه وعده ها به مردم باید عملی شود.

رییس جمهوری در این دیدار ضمن قدردانی از مجاهدت های آیت الله شاهچراغی در کنار مردم سمنان گفت: آثار و برکات حضور شما در این استان جاودانه است؛ زیرا شما با اخلاص کار کردید و خداوند کارهای خالصانه را می پذیرد و یاری می کند.

رئیسی افزود: آیت الله شاهچراغی محور انسجام و همدلی نیروهای انقلاب در استان سمنان است و هدایت ها و حمایت های ایشان از دولت سرمایه ارزشمندی است.

وی همچنین با اشاره به مشکلات مطرح شده در استان سمنان بیان کرد: مشکلات این استان شناسایی شده و به تدریج و براساس اولویت حل خواهد شد.

سردار فدوی:

تکرار حماقت‌های آمریکا محکوم به شکست است

سردار علی فدوی جانشین فرمانده کل سپاه پاسداران انقلاب اسلامی با بیان اینکه روال شیطان بزرگ تکرار عملی حماقت‌هایش است گفت: هر زمان آمریکا حماقت و آن را تکرار کرده است، مغلوب شده و شکست خورده زیرا بنا به وعده الهی شیطان هیچوقت پیروز نمی‌شود.

سردار فدوی روز پنجشنبه در آیین گرامیداشت ۱۳ آبان در گلزار شهدای شهر کرمان افزود: آمریکا به عنوان شیطان بزرگ خودش را ابرقدرت می داند و تجلی او در قدرت و توان نظامی است که تجلی قدرت نظامی آمریکا در دریا پایه بودن قراردرد و از طریق آن می تواند اهدافش را میسر کند.

وی با اشاره به موفقیت اخیر نیروی سپاه پایداران در جلوگیری از سرقت نفت ایران تصریح کرد: فیلم این واقعه در آستانه ۱۳ آبان و روز استکبارستیزی پخش شد تا تجلی بیشتری در این زمینه داشته باشد و این برخورد اولین بار و آخرین بار نیست و تکرار می شود.

جانشین فرمانده کل سپاه پاسداران انقلاب اسلامی اظهار داشت: از لحظه ای که دلدادگان انقلاب اسلامی در دریا حضور پیدا کرده اند این روند ادامه دارد و در ابعاد بزرگ تر و وسیع تر آن تکرار شده است.

وی ادامه داد: شیطان بزرگ وقتی از شرارت های صدام ناامید شد خود مستقیما در میان عملیات کربلای پنج درگیر و از سال ۶۶ نخستین عملیات مقابله با نیروهای آمریکایی انجام شد.

سردار فدوی با بیان اینکه زمانی که نیروی دریایی سپاه وارد خلیج فارس شد به جز آمریکایی ها کسی در منطقه نبود تاکید کرد: آمریکایی ها بعدا از ایران به دادگاه لاهه شکایت کردند، همه اقدامات انقلاب در خلیج فارس را نام بردند و مدعی شدند ناوشان منهدم و حدود ۲۰۰ عملیات انجام شده که موضوع جدیدی نیست و آخرین آن هم نمی تواند باشد.

وی بیان کرد: سال های طولانی است که دلدادگان انقلاب در سراسر جهان فهمیده اند وقتی ملتی بزرگ و دلداده به ارزش های خدایی و امام حسین (ع)، شهادت و شهدا در پشت سر انسانی الهی و انقلابی بر می خیزند مقابله با شیاطین و مستکبرین از شعارهای اصلی و دائمی آن است.

جانشین فرمانده کل سپاه پاسداران انقلاب اسلامی اظهار داشت: کسانی می خواهند عزت و عظمت ملت ها را از بین ببرند و روند شیطانی را حاکم کنند؛ مجموعه هایی هستند که سال های طولانی تلاش کرده اند این انقلاب پیروز نشود و وقتی پیروز شد، تلاش هایشان شروع شد که از روز اول دشمنی و خباثت کنند.

وی ادامه داد: مردم اگر عزم مبارزه با استکبار کنند خداوند به آنان وعده پیروزی داده و در وعده خداوند تخطی نیست، اما باید شروط تحقق وعده الهی نیز توسط مردم انجام شود. سردار فدوی گفت: خدا را شاکریم از روز اول نهضت انقلاب اسلامی مردم شروطی را که خداوند از آنان خواسته است انجام داده اند و خداوند نیز برای یاری ملت به وعده خود عمل کرده است.

وی تصریح کرد: در طول انقلاب اسلامی شهدا، امامین انقلاب و مردم هیچوقت در انفعال نبوده اند و با ابتکار عمل این راه را رفته اند زیرا در کسانی که راه خدا را در پیش گرفته اند هیچوقت ضعف، سستی و غفلت نخواهد بود.

خطیب نماز جمعه تهران:

ایران اسلامی مذاکره فرسایشی را نمی‌پذیرد

خطیب نماز جمعه تهران، گفت: ما در مذاکره‌ای حاضر می‌شویم که نتیجه‌اش رفع همه تحریم‌ها باشد و ایران اسلامی مذاکره فرسایشی را نمی‌پذیرد.

آیت الله سید احمد خاتمی در نماز عبادی - سیاسی جمعه روز چهاردهم آبان در دانشگاه تهران، گفت: شعار مرگ بر آمریکا شعار مقدس ملت ایران است چون پرونده این رژیم نزد مردم ایران سیاه است و در حمله صدام به ایران می‌توان دست آمریکا را دید و سه روز قبل از حمله، برژینسکی با صدام دیدار داشته است و اگر کسی منکر این خباثت شود کودن سیاسی است.

امام جمعه موقت تهران افزود: ادامه این خباثت‌ها و دشمنی‌ها، دزدی نفت ایران توسط آمریکا طی روزهای اخیر است و مردم به این دلیل مرگ بر آمریکا می گویند. به صراحت می گویم نفرت از آمریکا؛ مصداق تبری به طاغوت و جزو واجبات دین است وبنابراین جای خرده نیست که شعار مرگ بر آمریکا شعار مقدس ملّت ایران باشد.

آیت الله خاتمی خاطرنشان کرد: آمریکایی‌ها برای مذاکره با ایران بی‌تابی می کنند. ما تصمیم خودمان را گرفته‌ایم و شما مردد هستید. ما در مذاکره‌ای حاضر می‌شویم که نتیجه‌اش لغو همه تحریم‌ها باشد و ایران اسلامی مذاکره فرسایشی را نمی‌پذیرد و در مذاکره سردرگم نیستیم. وی درباره برخی از کشورهایی که شریک جرم آمریکا هستند و مدام ایران را تهدید می کنند، گفت: سیاست حسن همجواری و مدارا با همسایه در مکتب ما ارزش است. اما اینکه مدام همسایه‌داری کنیم ولی ناجوانمردی ببینیم، برای ما سخت است.

به همسایگان می گویم ایران به عنوان همسایه شما، نخستین قدرت نظامی در منطقه است و با همسایه خوب و مقتدر، برادرانه رفتار کنید. در غیر اینصورت دودش به چشم خودتان می‌رود و بدانید با رژیم غاصب صهیونیستی به ته چاه خواهید رفت و نابود خواهید شد.

با تصویب هیئت وزیران؛

شاهچراغی استاندار قم شد

سید محمد تقی شاهچراغی با تصویب هیئت وزیران به سمت استاندار جدید قم منصوب شد.

برپایه این گزارش، در جلسه روز چهارشنبه ۱۲ آبان ۱۴۰۰ هیأت وزیران محمد تقی شاهچراغی بعنوان یازدهمین استاندار تاریخ قم و اولین استاندار دولت مردمی و انقلابی تعیین شد.

فرماندهی سپاه استان‌های تهران، مازندران، سمنان و قم از جمله سوابق استاندار جدید قم است.

سرمست به استاندار جدید قم تبریک گفت

دکتر سرمست در پیامی انتخاب استاندار جدید را به سردار شاهچراغی تبریک گفت. پیام تبریک دکتر بهرام سرمست به سردار شاهچراغی استاندار جدید قم به این شرح است: برادر ارجمند جناب آقای شاهچراغی

سلام علیکمبا کمال مسرت، بدینوسیله انتصاب شایسته جنابعالی به سمت استاندار قم را تبریک عرض نموده و توفیقات روزافزون شما را در خدمت به زائران و مجاوران بارگاه نورانی و مطهر کریمه اهل بیت حضرت فاطمه معصومه(س) در ظل توجهات حضرت بقیه الله الاعظم (عج) و تحت فرامین مقام معظم رهبری (مدظله العالی) از درگاه خداوند منان مسألت دارم.

پیام تبریک نمایندگان قم به استاندار جدید

نمایندگان قم در مجلس شورای اسلامی نیز با صدور پیام های جداگانه ای ا نتخاب سردار سید محمد تقی شاهچراغی به عنوان استاندار قم را تبریک گفتند.

در پیام حجت الاسلام و المسلمین ذوالنوری خطاب به سردار شاهچراغی آمده : انتصاب شایسته جنابعالی را به عنوان استاندار حرم اهل البیت، عش آل محمد، خیزش گاه انقلاب اسلامی، قم المقدسه، در دولت محبوب انقلابی، تبریک و تهنیت عرض نموده و موفقیت جنابعالی را در خدمت به مردم شریف ، ارزشی، انقلابی و ولایت مدار قم از درگاه خداوند قادر متعال خواستارم. رجائ واثق دارم که باتوجه به سوابق درخشان و موفقیت آمیز مدیریتی، کوله بار تجارب ارزشمند وروحیات انقلابی و جهادی جنابعالی، شاهد تحولی مشهود در تعالی فرهنگی، علمی، امنیتی، عمرانی، اقتصادی، صنعتی، تولید و اشتغال و حل مشکلات معیشتی مردم شریف قم خواهیم بود.

احمد امیرآبادی فراهانی نیز در نشست علنی روز چهارشنبه ۱۲ آبان ماه مجلس شورای اسلامی در تذکر شفاهی از رئیس جمهور و هیات وزیران به دلیل رأی قاطع به آقای شاهچراغی استاندار قم تقدیر و تشکر کرد.

این نماینده مردم قم در مجلس با تبریک به مردم و رزمندگان لشگر ۱۷ علی ابن ابیطالب (ع) اظهار امیدواری کرد، با تلاش استاندار جدید قم و تعاملی که بین نمایندگان استان با وی خواهد بود، مشکلات اساسی استان قم حل شود.

شهردارقم:

مدیریت شهری آماده تعامل و همکاری با استاندار جدید قم است

سید مرتضی سقائیان‌نژاد شهردارقم نیز در پیامی انتصاب محمدتقی شاهچراغی به عنوان استاندار قم را به ایشان تبریک گفت.

شهردارقم در این پیام آورده است : خدمت در هر جایگاه و مسئولیتی در نظام مقدس جمهوری اسلامی ایران موهبتی الهی است و افتخاری برای خدمتگزاری به مردم شریف این مرزوبوم و دستیابی به آن ثمره‌ای است از تلاش، کوشش و جهاد در مسیر کسب رضای حق تعالی.

سقائیان‌نژاد در ادامه پیام می افزاید : برادر ارجمند، جناب آقای شاهچراغی، صمیمانه انتصاب حضرت‌عالی به‌عنوان استاندار قم در دولت سیزدهم نظام مقدس جمهوری اسلامی ایران تبریک و تهنیت عرض نموده و در این مسئولیت نیز همچون سوابق ارزشمند و اثرگذار جنابعالی آرزوی توفیق و موفقیت دارم.

شهردار قم در ادامه این پیام تصریح کرده است : بدون شک حضور مغتنم فردی آگاه به وضعیت و شرایط ویژه استان قم و مدیری مدبر، کاردان و ولایتمدار در رأس مجموعه مدیریت استان قم، می‌تواند نقشی بنیادین را در رشد و تعالی استان قم وبه‌ویژه شهر مقدس قم داشته باشد که به یُمن حضور جنابعالی در این مسئولیت ان‌شاءالله شاهد آن خواهیم بود.

سقائیان‌نژاد در ادامه پیام خاطرنشان کرده است : ضمن اعلام آمادگی جهت همکاری و تعامل بیشتر و سازنده‌تر از سوی شهرداری قم با مجموعه مدیریت استان، امیدواریم با حضور جنابعالی و در ظل توجهات بقیه‌الله اعظم (عج) و در سایه‌سار مبارک حضرت فاطمه معصومه (سلام‌الله علیها) شاهد باز شدن گره‌های مشکلات استان و تسهیل خدمت‌رسانی به مردم شریف و ولایتمدار استان قم باشیم.

شهردارقم در پایان این پیام گفت : ضمناً بر خود لازم می‌دانم از خدمات، تلاش‌ها و همراهی‌های برادر گران‌قدر جناب آقای دکتر سرمست صمیمانه قدردانی داشته‌باشم.

استاندار جدید قم:

اهداف متعالی انقلاب با مدیریت جهادی تحقق می‌یابد

استاندار جدید قم نیز با صدور پیامی ضمن قدردانی از ابراز محبت عموم مردم شریف استان گفت: نیل به اهداف متعالی انقلاب اسلامی در گام دوم، جز به مدیریت جهادی کارگزاران و همدلی مومنانه مردم و مسئولان تحت زعامت رهبر معظم انقلاب و راهنمایی‌های مراجع تقلید محقق نخواهد شد.

به گزارش عصر پنج‌شنبه استانداری قم در پیام سید محمد تقی شاهچراغی آمده است: درود بیکران بر روان پاک امام راحل و همرزمان شهیدم زین الدین و یاران باوفایش با سلام و احترام به مراجع عظام تقلید، علمای اعلام، و مردم شریف و انقلابی قم به ویژه ایثارگران و خانواده‌های معظم شهدا؛ خدمت به شما مردم عزیز که مزین به مجاورت حضرت فاطمه معصومه (س) هستید افتخاری است ستودنی که شکر آن جز به خدمت صادقانه و بی منت محقق نخواهد شد.

پیام ادامه یافته است: از ابراز محبت شخصیت‌ها، بزرگان و نمایندگان محترم و تشکل‌های مردمی و جهادی و گروه‌های فرهنگی و سیاسی، سپاسگزارم و خاضعانه استدعا دارم که از صدور پیام و بیانیه‌های تبریک اجتناب فرموده و این خادم خود را با دعای خیر خویش همراهی نمایند که موفقیت در این مسیر پرفراز و نشیب برای نیل به اهداف متعالی انقلاب اسلامی در گام دوم، جز به مدیریت جهادی کارگزاران و همدلی مومنانه مردم و مسئولان تحت زعامت ولی امر مسلمین جهان حضرت امام خامنه ای و ارشادات مراجع عظام محقق نخواهد شد. پیام حاکیست: در پایان خود و کارگزاران استان را به این بیان نورانی امیر مومنان امام علی (ع) توصیه می کنم، که فرمود، مسئولیت برای تو طعمه نیست بلکه امانتی بر گردن تو است.

سردار شاهچراغی کیست؟

سید محمدتقی شاهچراغی فوق لیسانس و دانشجوی دکترای مدیریت در سال ۱۳۴۳ در خانواده‌ای مذهبی و انقلابی در شهر قم به دنیا آمد.

بعد از اتمام دوره دبیرستان وارد حوزه علمیه قم شد و با آغاز جنگ تحمیلی راهی جبهه‌های حق علیه باطل شد و پس از مدت کوتاهی یکی از فرماندهان لشگر ۱۷ علی بن ابیطالب در کنار شهید زین‌الدین و دیگر سرداران شهید این لشکر حدود ۸۰ ماه حضور موثر در جبهه‌های جنگ تحمیلی داشت. شاهچراغی در دوران پس از جنگ در عرصه‌های علمی، فرهنگی و عمرانی حضور چشمگیری داشت، طراحی و اجرای طرح محله محور بسیج برای محرومیت زدایی از محله‌های قم، نوسازی و تجهیز بیمارستان علی ابن ابیطالب، ساخت بیش از ۱۱۰ واحد مسکونی در شهرهای سیل زده استان لرستان، ساخت بخشی از واحدهای مسکونی زلزله‌زدگان سی سخت، بخشی از فعالیت‌های استاندار جدید قم است.

آیت الله سعیدی در خطبه های نماز جمعه قم:

مبارزه با استکبار ریشه در بنیان‌های اعتقادی انقلاب ایران دارد

خطیب جمعه قم گفت: رفتار آمریکا طی مذاکرات سال های گذشته نشان داده که آنها می خواهند ملت ایران را از راه خداوند بازدارند؛ مبارزه با آمریکا و مستکبرین ریشه در بنیان های اعتقادی و اصول انقلابی ایران دارد.

آیت الله سیدمحمد سعیدی در خطبه های این هفته نماز جمعه قم، با اشاره به حادثه تاریخی ۱۳ آبان، ابراز کرد: رویدادهای ۱۳ آبان نشان می دهد آمریکا همیشه بدنبال توطئه علیه ایران به ویژه بعد از انقلاب اسلامی بوده است.

شهادت جمعی از دانش آموزان به دست رژیم شاهنشاهی پهلوی در سال ۱۳۵۷، تبعید امام خمینی به ترکیه در سال ۱۳۴۳ و تسخیر لانه جاسوسی آمریکا توسط دانشجویان انقلابی در سال ۱۳۵۸، سه رویداد مهم روز ۱۳ آبان است.

سعیدی در ادامه با اشاره به اقدام آمریکا در دزدی دریایی اخیر در آب‌های دریای عمان گفت: آمریکا در این حادثه سعی داشت ایران را به موضع انفعالی بکشاند و در مذاکرات آینده شروط خود را تحمیل کند.

وی گفت: اقدام سپاه پاسداران انقلاب اسلامی علاوه بر این که نقشه آمریکا را در این حادثه دزدی دریایی، خنثی کرد به آنها اثبات نمود که دیگر نمی توانند از گزینه نظامی علیه ایران استفاده کند، با افتضاح اخیر نیروهای آمریکایی در دریای عمان، گزینه مورد ادعای نظامی آنها از روی میز به زیر میز منتقل شد و از کار افتاد.

عضو مجلس خبرگان رهبری تاکید کرد: این عملیات دریایی برای دولت های منطقه نیز پیام مشخصی دارد، کشورهای منطقه که فکر می کردند می توانند امنیت خود را از آمریکا به عاریه بگیرند برای تامین امنیت خود بهتر است با قدرت اول منطقه یعنی ایران مذاکره کنند.

چند روز گذشته، با اقدام به موقع و مقتدرانه دلاوران نیروی دریایی سپاه پاسداران انقلاب اسلامی، عملیات نیروی دریایی ارتش تروریستی آمریکا برای سرقت نفت جمهوری اسلامی ایران در دریای عمان ناکام ماند.

استاندار جدید وضع عفاف و حجاب در قم را سامان دهد

وی همچنین با اشاره به انتخاب سردار سید محمدتقی شاهچراغی به عنوان استاندار جدید قم، اظهار داشت: بهرام سرمست استاندار سابق در دوران سخت کرونا، سیل و غیره زحمات و خدمات بیشماری را برای مردم این استان انجام داد که از این مسوول خدوم قدردانی می کنیم.

تولیت آستان مقدس حضرت فاطمه معصومه(س) اضافه کرد: از استاندار جدید قم انتظار داریم با کمک سایر دستگاه های متولی نسبت به سامان دادن به وضع عفاف و حجاب در این شهر اقدام کند.

سعیدی در بخش دیگری از سخنان خود با اشاره به اهمیت رعایت تقوای الهی گفت: تقوای الهی انسان را امیدوار به رحمت خداوند متعال می کند.

عضو مجلس خبرگان رهبری با اشاره به تفسیر آیه ۳۳ سوره توبه، گفت: یکی از مفاهیم این آیه این است که اگر کسی سرمایه و ثروت خود را صرفا ذخیره کند و به سود جامعه در جریان نیاندازد باید منتظر عذاب الهی باشند؛ در منطق اسلام ثروت مانند خونی است که باید به تمام اعضای بدن برسد و در یک نقطه یا عضو جمع نشود. وی بیان کرد: اسلام برای جلوگیری از انحصار ثروت در دست عده ای خاص، جمع آوری مال از طریق ربا و قمار را حرام کرده و از طرفی با تاکید بر پرداخت خمس، زکات و صدقه در پی تعدیل ثروت است.

با صدور پیامی صورت گرفت؛

خداحافظی و درخواست حلالیت دکتر سرمست از مردم قم

در پی انتصاب جناب آقای سید محمدتقی شاهچراغی به عنوان استاندار قم دکتر بهرام سرمست با صدور پیامی ضمن طلب حلالیت، با مردم شریف قم خداحافظی کرد

متن پیام استاندار بدین شرح است :

بِسْمِ اللَّهِ الرَّحْمَنِ الرَّحِيمِ

امیر مؤمنان حضرت علی(ع) می فرمایند: «هر آمدنی را رفتنی است، خوشا به حال آنان که در طاعت خالقند و در خدمت مخلوق»

خداوند منان را بسیار شاکر و سپاسگزارم که توفیقی عنایت فرمود تا برهه ای از دوران خدمتگزاری خود را در قم مقدس سپری نمایم. بدون شک خدمت در شهر کریمه اهل بیت(ع)، خاستگاه انقلاب اسلامی، دیار فقها، محدثان و عالمان نام آور و سرزمین مردمانی متدین و انقلابی با افتخارات درخشان و استثنایی در حماسه آفرینی و همراهی با نظام و انقلاب اسلامی ، برای بنده افتخار بزرگی است و برای همیشه شکرگزار این لطف و موهبت خدای بزرگ خواهم بود.

اینجانب در طی قریب به سه سال کسوت خادمی مردم شریف قم و با اعتقاد راسخ به این کلام گهربار مقام معظم رهبری (مدظله العالی) که «خدمت به قم، خدمت به آبروی نظام و جمهوری اسلامی است» تلاش و حرکت در مسیر ساختن استانی سربلند و شایسته و در تراز نام و جایگاه بایسته قم و برخوردار از امکانات و مواهب مطلوب توسعه و پیشرفت را وجهه همت خود قرار داده و با عنایت حق تعالی و در سایه رهنمودهای مراجع معظم تقلید، حمایت های دولت و همراهی و همدلی اقشار مختلف، همچنین بهره گیری از خرد جمعی و استفاده از تمامی ظرفیت ها و فرصت های در اختیار از جمله فرهیختگان و نخبگان حوزه و دانشگاه، گام های بلندی در جهت محرومیت زدایی از چهره استان و سرعت بخشیدن به روند رشد و بالندگی آن برداشته شد. رونق تولید و احیای واحدهای راکد، رفع موانع اشتغال و سرمایه گذاری بخش خصوصی همچنین توسعه و ارتقاء زیرساخت های استان در بخش های کلیدی سلامت، گردشگری و خدمات رفاهی زائران، تکمیل و توسعه شبکه های حمل و نقل، تکمیل و توسعه نواحی و شهرک های صنعتی ، ارتقاء بهره وری بخش کشاورزی و صنعت، توسعه فعالیت‌های دانش‌محور، حمایت از بازار تولیدات استان با رونق بخشی به صادرات، توانمندسازی معیشت مردم، تحرک بخشی به فعالیت های عمرانی استان و مدیریت فضای سیاسی استان در فضای همدلی، تعامل و همگرایی و عاری از هر گونه تنش و بحران از مهم‌ترین و محوری ترین برنامه های راهبردی توسعه ای مد نظر مدیریت استان بودند که به فضل الهی اجرایی شدن آن ها و ریل گذاری مناسب صورت گرفته در این حوزه ها، دستاوردهای بسیار ارزنده ای را در زمینه رفع مشکلات و بهبود شاخص های توسعه استان به همراه داشته است.

به هر تقدیر در این مدت چنانچه کاری انجام گرفته چیزی جز ادای وظیفه و تکلیف نبوده و امیدوارم مرضی رضای خداوند و مردم شریف استان قرار گرفته باشد.

اکنون که دوره مسؤلیت اینجانب در قم به اتمام رسیده است به رسم ادب بر خود فرض می دانم، از عموم مردم فهیم و قدر شناس استان قم، علما و مراجع معظم تقلید، روحانیت جلیل القدر و ائمه محترم جمعه و جماعات، خانواده های معظم شهدا و ایثار گران، نمایندگان محترم مردم شریف قم در مجلس شورای اسلامی، معاونین استانداری، مدیران کل، رؤسای سازمان ها، مسئولین دستگاه ها و نهادهای اجرایی و قضایی، فرمانداران، بخشداران، شهر داران، اعضای محترم شورای تأمین، شوراهای اسلامی و کارمندان شریف ادارات و استانداری و واحدهای تابعه همچنین اساتید، دانشجویان، فرهنگیان، اصحاب دلسوز رسانه و دیگر نخبگان و فعالان سیاسی، اجتماعی و فرهنگی و نیز کارگران و کار آفرینان زحمتکش و نیروهای سر افراز اطلاعاتی، امنیتی، نظامی و انتظامی ، کادر بهداشتی درمانی ،مدافعان سلامت و همه خادمان و تلاش گران عرصه خدمت در استان قم تشکر و قدردانی نموده و ضمن طلب حلالیت و خداحافظی با خاطره ای خوش و تجربه ای شیرین، از درگاه ایزد منان، سلامتی، سعادت و بهروزی همه بزرگواران را مسألت دارم.

دعاگوی شما
بهرام سرمست

اخبار

نماینده آیت الله العظمی سیستانی در دیدار معاون رئیس جمهوری:

مسئولان برای جلوگیری از فرار مغزها از جوانان نخبه حمایت کنند

نماینده حضرت آیت الله سیستانی درایران گفت: امروز جوانان زیادی داریم که می توانند در عرصه های مختلف نقش آفرین و بدرخشند، اما کسی نیست از این افراد حمایت کند.

حجت الاسلام والمسلمین سید جوادشهرستانی روز پنجشنبه در دیدار دکتر سلاجقه معاون رئیس جمهوری و رئیس سازمان محیط زیست که در قم برگزار شد، مشکلات کشور را ناشی از ضعف مدیریتی دانست و بیان داشت: هر کجا با مدیریت وارد شدیم، توانسته ایم پیشرفت کنیم و هر کجا ضعفی وجود دارد، ناشی از ضعف مدیریتی است.

نماینده حضرت آیت الله سیستانی با بیان این که برای جلوگیری از فرار مغزها و نخبگان به خارج از کشور تلاشی نمی شود، اظهار داشت: ما باید به نخبگان خود ببالیم و تا می توانیم از آنها در موارد مختلف حمایت کنیم، ولی متأسفانه این کار در کشور صورت نمی گیرد.

وی بیان داشت: بدتر این که شخصیت هایی چون پروفسور سمیعی قبل از آن که در داخل ایران شناخته شده و مورد حمایت مسئولین باشد، در خارج کشور شناخته شده تر است.

حجت الاسلام والمسلمین شهرستانی گفت: امروز جوانان زیادی داریم که می توانند در عرصه های مختلف نقش آفرین و بدرخشند، اما کسی نیست از این افراد حمایت کند.

نماینده حضرت آیت الله سیستانی در ادامه بر فرهنگ سازی بر حفظ محیط زیست تأکید و حفظ آن را برای سلامتی روح و جسم مردم ضروری دانست.

وی در بخش دیگر از سخنان خود به بیمارستان در حال احداث در بلوار مرجعیت اشاره کرد و بیان داشت: تلاش ما این است این بیمارستان به بهترین صورت و با بالاترین امکانات ساخته شود.

حجت الاسلام والمسلمین شهرستانی گفت: تا الان ۴۰۰ میلیارد تومان برای آن هزینه شده است و این تازه اول کار است.

نماینده حضرت آیت الله سیستانی، افزود: با این حال ما برای ساخت این بیمارستان مشکلاتی داشته ایم و تلاش ما این بود که با همکاری همه مسئولین موانع ساخت این بیمارستان برطرف شود.

رئیس شورای جذب هیئت علمی کشور:

مراکز علمی و دانشگاهی قم الگو برای سایر دانشگاه‌ها باشند

رئیس شورای جذب هیئت علمی کشور گفت: انتظار ما از قم به دلیل برخورداری از شرایط محیطی و ظرفیتی مناسب از لحاظ الگوپذیری دانشگاه ها، این است که بتواند حل کننده بسیاری از مسائل و اتفاقات فرهنگی، تربیتی و دینی در بحث استاد و دانشجو باشد.

دکتر محمد علی کی نژاد روز چهارشنبه در گردهمایی منطقه‌ای هیئت اجرائی جذب دانشگاه‌ها، مؤسسات و مراکز آموزش عالی استان قم که در مؤسسه آموزشی و پژوهشی امام خمینی (ره) برگزار شد با اشاره به نقش و تلاش مرحوم آیت الله مصباح یزدی برای مسئله و بحث تربیت اساتید و جذب آنها برای دانشگاه، گفت: آن مرحوم از زمانی که این مباحث مطرح شده بود، بسیار جدی و پی گیر و حتی محور همه مباحث بود.

رئیس شورای جذب هیئت علمی کشور افزود: همین جدیت ایشان در سال ۸۷، زمینه ساز تصویب مسئله مهم تربیت استاد و جذب آنها برای دانشگاه در شورای عالی انقلاب فرهنگی شد.

وی بیان داشت: اما با همه این احوالات، قم دارای شرایط بسیار خوب محیطی و ظرفیتی از نظر وجود دانشگاه و مراکز عملی است و از این لحاظ می تواند الگوی برای سایر کشور بلکه کشورهای اسلامی باشد.

کی نژاد گفت: انتظار ما از قم به دلیل برخورداری از شرایط محیطی و ظرفیتی مناسب از لحاظ الگوپذیری دانشگاه ها، این است که بتواند حل کننده بسیاری از مسائل و اتفاقات فرهنگی، تربیتی و دینی در بحث استاد و دانشجو باشد.

رئیس شورای جذب هیئت علمی کشور با بیان اینکه روند جذب هیئت علمی و استاد در دانشگاه ها براساس طرح آمایش صورت می گیرد، عنوان کرد: براین این اصل مهم اسرار داریم و تلاش می کنیم این روند در کشور ادامه داشته باشد.

وی با اشاره به شرائط کرونایی که دو سال دانشگاه و تحصیل دانشجویان و آموزش مراکز علمی را تحت تأثیر قرار داد، عنوان کرد: این دو سال آموزش علمی دانشجویان را به نوعی به مخاطره انداخت، اما از طریق فضای مجازی توانسته ایم، کارهایی انجام دهیم. کی نژاد گفت: اما موضوع مهمتر بحث فرهنگی، معنوی و اخلاقی دانشجویان است که ما را نگران کرده است و باید برای این امر مهم فکر سریعی کرد.

مدیرکل فرهنگ و ارشاد اسلامی استان قم:

مقابله با آسیب‌های فضای مجازی از توصیه‌های مکرر رهبر انقلاب است

مدیرکل فرهنگ و ارشاد اسلامی استان قم، گفت: رویداد سراسری تولید محتوای دیجیتال زمینه بروز استعدادها و شکوفایی آن‌ها را فراهم می کند.

سید موسی حسینی کاشانی در حاشیه بازدید از سومین مرحله استانی رویداد سراسری تولید محتوای دیجیتال بسیج قم در گفتگویی با اشاره به اهمیت فضای مجازی، اظهار داشت: تولید محتوی مناسب و مقابله با آسیب‌های فضای مجازی یکی از توصیه‌های مکرر رهبر معظم انقلاب در سال‌های اخیر بوده است.

وی ادامه داد: افزایش تولیدات فضای مجازی موجب خواهد شد که بتوانیم بیش از گذشته در برابر آسیب‌های این فضا بایستیم. یکی از دغدغه‌ها در سال‌های اخیر که مدنظر حضرت آقا هم بوده است و مدام به مسئولین تاکید شده است توجه ویژه به فضای مجازی و تولید محتوا و مقابله با آسیب‌های این فضا می‌باشد.

حسینی کاشانی با اشاره به اهمیت رویدادهایی که در این حوزه برگزار می‌شود، ابراز داشت: این رویدادها موجب می‌شود که مجموعه‌های مردمی پای کار بیایند و استعدادهایی که در این زمینه وجود دارد بروز و شکوفا شود.

وی خاطرنشان کرد: مجموعه‌ها در چنین رویدادهایی ایده‌های خود را به مسئولین ارائه می‌دهند و بر مبنای ارائه این ایده‌ها پشتیبانی‌های لازم را از مسئولین دریافت می‌کنند تا در نهایت بتوانند به آن محصول هدف برسند و آن محصول بتواند در فضای مجازی مخاطب خود را پیدا و تأثیرات خود را داشته باشد.

نائب رئیس کمیسیون خدمات شهری شورای اسلامی شهر قم خواستار شد؛

لزوم فرهنگ‌سازی وقف برای توسعه فضای سبز محلات محروم

نائب رئیس کمیسیون خدمات شهری شورای اسلامی شهر قم گفت: فرهنگ‌سازی وقف برای توسعه فضای سبز محلات محروم و کم برخوردار قم می‌تواند در دستور کار شهرداری و واقفان باشد.

معصومه آمره با اشاره به اهمیت توزیع عادلانه سرانه‌های اجتماعی در میان شهروندان قمی، اظهار کرد: می‌توان فرهنگ وقف را در احداث و توسعه فضای سبز محلات محروم و کم برخوردار شهر قم ترویج کرد.

وی با بیان اینکه آثار مدارس خیرساز می‌تواند به الگویی برای توسعه وقف در سایر خدمات اجتماعی تبدیل شود، عنوان کرد: با فرهنگ‌سازی عمومی در سطح کشور برای سوق دادن خیرین به مدرسه‌سازی و ترویج این امر با اهمیت، امروز چند هزار مدرسه خیرساز ساخته‌شده که بخش مهمی از نیاز به فضاهای آموزشی را تأمین کرده است.

نائب رئیس کمیسیون خدمات شهری شورای اسلامی شهر قم، تأکید کرد: با توجه به تأمین منافع عمومی و توسعه فضای سبز به‌ویژه در مناطق کم‌برخوردار می‌توان نیات واقفین را در راستای رشد و گسترش این سرانه‌ها فرهنگ‌سازی و هدایت کرد.

وی با اشاره به ارتباط مناسب شهرداری و اداره اوقاف گفت: لازم است کارگروه و کمیته‌ای تشکیل شود تا تمام مواردی که امکان همکاری در خصوص آن‌ها وجود دارد را مورد بررسی قرار داده و در راستای منافع شهر، امکان تبدیل موارد وقفی به احسن فراهم شود.

ایمان

سیاسی، اجتماعی، فرهنگی، علمی، ورزشی و هنری

صاحب امتیاز: حیدر ضیغمی

مدیر مسئول و سردبیر: حسین عبداللهی

مدیر تحریریه: روح اله کرمانی جمکرانی

طراح و صفحه‌آرا: محسن عبداللهی

عضو انجمن مدیران روزنامه‌های غیر دولتی، آئین نامه اخلاق حرفه‌ای، قابل مشاهده در سایت

تلفن: ۳۲۹۰۳۲۰۹ - ۳۲۹۰۶۱۶۰ صندوق پستی: ۳۷۱۸۵/۴۴۹۵

نشانی: قم-بلوار شهید صدوقی، کوچه ۲۱ ممیزیک پلاک ۴۷

www.emandaily.ir eimannews@yahoo.com

لیتوگرافی و چاپ شاخه سبز

اذان صبح: ۰۴/۲۷ طلوع آفتاب: ۰۶/۱۲ اذان ظهر: ۱۱/۵۲ اذان مغرب: ۱۷/۴۸

پیامبر اکرم (ص):

ره سپار شدنت به سوی مسجد، و بازگشت به سوی خانواده ات، ثواب یکسان دارند.

المطالب العالیة: ج ۱ ص ۱۳۳ ح ۴۹۱

شنبه - ۱۵ آبان ماه ۱۴۰۰ - سال بیست و چهارم - شماره ۵۳۸۳

ماسکِ من از تو محافظت می کند

ماسکِ تو از من محافظت می کند

اخبار

مشاور شهردار قم مطرح کرد:

"روز قم" فرصتی برای ساخت شهری در تراز انقلاب اسلامی

مشاور شهردار قم با تأکید بر حفظ اصالت و هویت شهر و همچنین توسعه شهر با محوریت حرم مطهر حضرت معصومه (س) گفت: امیدواریم برای حفظ اصالت و هویت شهر و همچنین توسعه شهر بر محور حرم حضرت معصومه (س) مدیریت شهر و استان و همچنین آستان مقدس حضرت معصومه (س) با دید واحد تلاش کنند.

حجت‌الاسلام‌والمسلمین سید محمد آتش زر در گفت‌وگویی، به ظرفیت‌های و پتانسیل‌ها شهر قم به مناسبت "روز قم" اشاره کرد و اظهار داشت: برای بزرگداشت شهرها باید شاخص‌ترین اتفاق هر شهر که مورد توافق همه مردم شهر بوده انتخاب شود تا مدیریت شهر بتواند بر اساس آن برنامه‌ریزی لازم را داشته باشد.

وی روزهای شاخص در تقویم ملی را که به نام مردم شهر قم اتفاق افتاده را یادآور شد و افزود: در تقویم کشور روزهایی مانند روز ۱۹ دی، ۱۰ اسفند سالروز ورود امام خمینی (ره) به شهر قم و روز حماسه فیضیه به نام شهر قم ثبت‌شده، اما هویت و اصالت شهر قم به حرم حضرت معصومه (س) است.

مشاور شهردار قم، روز ورود حضرت معصومه(س) را افتخار همه مردم شهر دانست و ابراز کرد: با توجه به وحدت نظر همه مردم شهر، روز ورود حضرت معصومه(س) با پیگیری کمیسیون فرهنگی شورای اسلامی شهر و تصویب شورای اسلامی و سپس تصویب شورای فرهنگ عمومی به نام روز قم نام‌گذاری شد. وی روز قم را بیانگر هویت و اصالت شهر قم دانست و تصریح کرد: امیدوارم برای حفظ اصالت و هویت شهر و همچنین توسعه شهر بر محور حرم حضرت معصومه (س) مدیریت شهر و استان و همچنین آستان مقدس حضرت معصومه (س) با دید واحد تلاش کنند. آتش زر تأکید کرد: باید شهر قم به شهری در تراز انقلاب اسلامی و در شأن حضرت معصومه(س) تبدیل‌شده و به‌عنوان پایگاه حضرت حجت(عج) برای آن برنامه‌ریزی کنیم تا اهداف کسانی که در نام‌گذاری این روز به نام قم تلاش کردند محقق شود.

مدیرکل کانون پرورش فکری کودکان و نوجوانان قم تاکید کرد:

لزوم معرفی شخصیت‌های علمی و فرهنگی قم

مدیرکل کانون پرورش فکری کودکان و نوجوانان قم گفت: روز قم فرصتی است برای معرفی شخصیت‌های علمی فرهنگی و همچنین شهدای قم به جوانان تا بتوانیم شاهد ارتقا فرهنگ شهروندی در جامعه بوده و جوانانی فرهیخته تربیت کنیم

حامد حجتی در گفت‌وگویی، با اشاره به اهمیت گرامیداشت سالروز ورود پر خیروبرکت حضرت معصومه(س) به شهر مقدس قم و گرامیداشت "روز قم" اظهار داشت: باید از جهات مختلف به حضور حضرت معصومه(س) این بانوی مکرمه در شهر قم پرداخته شود.

وی نام شهر قم را متبرک به نام حضرت معصومه (س) دانست و افزود: باید در شهر قم فضاهای مناسبی برای فعالیت‌های فرهنگی تربیتی بانوان و جوانان ایجادشده تا بتوانیم کرامات و خصوصیات اخلاقی وی را به‌عنوان الگویی شاخص آموزش دهیم. مدیرکل کانون پرورش فکری کودکان و نوجوانان قم، ایجاد انگیزه برای جوانان در شرکت در برنامه‌های فرهنگی را دغدغه‌ای مهم دانست و ابراز کرد: امیدواریم برنامه‌هایی مانند نواخته شدن زنگ روز قم در مدرسه استثنایی ابابصیر بتواند اتفاقات خوب و شادی آفرینی را برای بچه‌های باهوش و توانمند این مدرسه ایجاد کند. وی به لزوم معرفی شخصیت‌های برجسته علمی فرهنگی شهر قم نیز اشاره کرد و گفت: روز قم فرصتی است برای معرفی شخصیت‌های علمی فرهنگی و همچنین شهدای قم به جوانان تا بتوانیم شاهد ارتقا فرهنگ شهروندی در جامعه بوده و جوانانی فرهیخته تربیت کنیم.

با حضور کارکنان شهرداری قم برگزار شد؛

آیین خطبه‌خوانی در حرم حضرت معصومه(س)

آیین خطبه‌خوانی خادمان حرم حضرت معصومه(س) همزمان با "روز قم" با حضور مسئولان و کارکنان شهرداری قم برگزار شد.

به گزارش شهرنیوز، آیین خطبه‌خوانی خادمان حرم حضرت معصومه(س) در ادامه اجرای برنامه‌های متنوع "روز قم"، صبح روز پنجشنبه در حرم کریمه اهل‌بیت(س) برگزار شد. در این مراسم جمعی از مسئولین شهری و نیروهای آتش‌نشانی، فضای سبز، تخلفات شهری و سازمان‌های شهرداری قم به‌نمایندگی از خادمان شهر کریمه اهل‌بیت(س) حضور داشتند. این مراسم معنوی با خطبه‌خوانی، مدح و ثنای اهل‌بیت(ع) و زیارت مضجع شریف حضرت فاطمه معصومه(س) همراه بود.

به مناسبت "روز قم" صورت گرفت:

برگزاری جشن‌های "در امتداد یاری"

جشن‌های "در امتداد یاری" به مناسبت روز قم و با هدف افزایش نشاط اجتماعی در سطح شهر و بوستان‌های مناطق شهری برگزار شد.

به گزارش شهرنیوز، سازمان فرهنگی، هنری و ورزشی شهرداری قم با هدف افزایش نشاط اجتماعی و ایجاد وحدت و همبستگی بین شهروندان، جشن‌های "در امتداد یاری" به مناسبت روز قم در بوستان‌های محلات و مناطق برگزار شد.

جشن‌های "در امتداد یاری" یکی از بیش از ۷۰ برنامه‌ای است که امسال شهرداری قم به مناسبت سالروز ورود حضرت معصومه(س) و روز قم در سطح شهر و با هدف معرفی ظرفیت‌ها و پتانسیل‌های شهر قم و ایجاد شادی و نشاط اجتماعی و همچنین انگیزه همبستگی و وحدت برگزار شد.

این جشن‌ها با رعایت کامل پروتکل‌های بهداشتی در بوستان‌ها و با حضور مردم برگزار شده و در آن برنامه‌های از جمله، سخنرانی، سرودخوانی و مسابقه اجرا شد.

به مناسبت "روز قم"؛

از نمایش‌های برتر جشنواره تئاتر قم تقدیر می‌شود

همزمان با ویژه‌برنامه‌های "روز قم"، از ۵ نمایش برتر بیست و دومین جشنواره تئاتر استانی با حضور هنرمندان نمایش استان تقدیر خواهد شد.

به گزارش شهرنیوز، ۲۶ گروه نمایشی پس از فراخوان بیست و دومین جشنواره تئاتر قم برای حضور در این جشنواره اعلام آمادگی کرده‌اند که ازاین‌بین ۱۶ گروه نمایشی پس از داوری و ارزیابی، امتیازات لازم را جهت به صحنه بردن نمایش خود کسب کرده‌اند.

مرحله بازبینی آثار از ۶ تا ۸ آبان ماه جاری زیر نظر اساتید و داوری نمایش توسط استاد نوبخت، سلیمانی، فدایی حسین، جلالی و حسن‌زاده انجام گرفته و در نهایت ۵ نمایش برای حضور در مرحله نهایی انتخاب می‌شوند و همچنین ۲ نمایش نیز وارد مرحله ذخیره خواهند شد تا در صورت تأمین منابع وارد مرحله نهایی و اهدای جوایز شوند. گفتنی است سازمان فرهنگی هنری ورزشی شهرداری قم آماده همکاری با انجمن نمایش و هنرمندان شهر مقدس قم برای تولید آثار در حوزه شهروندی است.

کاریکاتور

با تعطیلی مدارس سلامت روان دانش آموزان در خطر است

با تعطیلی مدارس سلامت روان دانش‌آموزان در خطر است | تعطیلی طولانی مدت مدارس، خانه نشینی دانش‌آموزان و حضور در دنیای مجازی به لحاظ سلامت روان دانش‌آموزان را تهدید می‌کند و هم‌اکنون انزوا، ترس از بازگشت به مدرسه و... به عنوان تبعات جدی، تعطیلی طولانی مدت مدارس مطرح است.

طرح: سجاد جعفری

شهردار قم:

کسب اعتماد و حمایت مردم سرمایه حقیقی شهرداری قم است

شهردار قم روز چهارشنبه با حضور در سامانه ۱۳۷ و شرکت در چهارمین دوره طرح "شهروند پرسشگر، مدیر پاسخگو" گفت: شهرداری و شهر از عوارض مردم اداره شده و بر این اساس کسب اعتماد مردم برای شهرداری بسیار مهم بوده و ادامه حیات شهر منوط به اعتماد و حمایت مردم خواهد بود.

دکتر سید مرتضی سقائیان نژاد در حاشیه حضور در سامانه ۱۳۷ و شرکت در چهارمین مرحله طرح "شهروند پرسشگر، مدیر پاسخگو" اظهار داشت: شهرداری و شهر از عوارض مردم اداره شده و بر این اساس کسب اعتماد مردم برای شهرداری بسیار مهم بوده و ادامه حیات شهر منوط به اعتماد و حمایت مردم خواهد بود.

وی ارتباط مستقیم با مردم را لازمه ایجاد اعتماد و آگاهی از مطالبات مردم دانست و افزود: شهروندی که با سامانه ۱۳۷ تماس می گیرد انتظار حل مشکلات خود را داشته و هر چه در این‌طرف تماس با صداقت با مردم برخورد کنیم بر سرمایه اجتماعی شهرداری افزوده خواهد شد.

شهردار قم با درخواست از نیروهای سامانه ۱۳۷ بیان کرد: توقع بنده از نیروهای سامانه ۱۳۷ صبوری و مدارا با مردم بوده و اطلاعات خود را در مورد سازوکار شهرداری بالابرده تا بتوانند به‌خوبی شهروندان را راهنمایی کنند و خوشبختانه شاهد افزایش رضایتمندی مردم در روند پاسخگویی به شهروندان هستیم.

وی با پاسخگویی به ۴۳ تماس تلفنی ابراز کرد: باید همه به این موضوع دقت داشته باشیم که ناظر حقیقی عملکرد ما خداوند بوده، من نیز به نوبه خود قدردان نیروهای سامانه ۱۳۷ بوده و باید بدانند عملکرد مثبت آن‌ها تأثیر مثبتی بر اعتماد و حمایت مردم خواهد داشت. سقاییان نژاد به مشکلات مطرح‌شده در تماس‌های تلفنی شهروندان اشاره کرد و گفت: مباحث مطرح‌شده بسیار متنوع بوده و با توجه به گستردگی وظایف شهرداری موضوعات مختلفی مطرح شد، اما درخواست

برای نظافت شهر، مزاحمت‌های شغلی و ساخت‌وسازهای غیرمجاز بیشترین گلایه مردم است.

وی اداره شهر برای مردم را اصلی‌ترین رسالت شهرداری دانست و تصریح کرد: شهرداری موظف است در تمام مسائلی که مربوط به شهرداری است در کنار مردم بوده و باید بدانیم این مردم هستند که بودجه و هزینه شهرداری را پرداخت می کنند و باید تمام مطالبات مردم هرچند کوچک پیگیری شده تا رضایت مردم کسب شود. شهردار قم ادامه داد: با بررسی که بنده انجام دادم بسیاری از مردم از پیگیری مشکلاتشان رضایت داشته اما متأسفانه از برخورد پرسنل دو منطقه رضایت نداشتند که پیگیری کرده تا تکریم ارباب‌رجوع به نحو احسن انجام‌شده و هیچ شهروندی مورد بی‌احترامی قرار نگیرد.

مدیرکل ارتباطات و امور بین‌الملل شهرداری قم تشریح کرد:

ویژه‌برنامه‌های ایام "روز قم"

مدیرکل ارتباطات و امور بین‌الملل شهرداری قم گفت: برنامه‌های مختلفی به‌مناسبت سالروز ورود حضرت معصومه (س) به قم و به‌صورت حضوری و غیرحضوری برای همه مردم قم، ایران و حتی ساکنان دیگر کشورها توسط شهرداری تدارک دیده‌شده است.

مهدی کلانترزاده به مناسبت ایام "روز قم" با حضور در برنامه پلاک ۱۶ سیمای مرکز قم با اشاره به سالروز ورود حضرت فاطمه معصومه (س) به قم اظهار کرد: ۱۲۴۰ سال است که در شهر قم همسایه بانوی نور و کرامت هستیم و از همان زمان، میزبانی از ایشان را تمرین کرده‌ایم.

وی افزود: امسال هم به مناسبت سالروز این اتفاق فرخنده، ویژه‌برنامه‌های مختلفی توسط شهرداری قم تدوین‌شده و در این روزها اجرایی می‌شود.

مدیرکل ارتباطات و امور بین‌الملل شهرداری قم با اشاره به برنامه‌های مدیریت شهری قم به مناسبت روز قم گفت: ۲۷ برنامه تهییجی با محوریت سازمان فرهنگی و هنری شهرداری قم و باهدف ایجاد جو شادی عمومی و افزایش نشاط اجتماعی طرح‌ریزی‌شده است، برنامه‌هایی که اقشار مختلف مردم را پوشش می‌دهد و هر طیف وسلیقه‌ای را در برمی‌گیرد.

وی ادامه داد: این برنامه‌ها هم به‌صورت حضوری و هم به‌صورت غیرحضوری ویژه ساکنان دیگر شهرها و حتی دیگر کشورها تدوین‌شده‌اند و جدول به‌روز این برنامه‌ها تا ایام رحلت حضرت معصومه (س) از طریق رسانه‌های شهرداری قم به اطلاع علاقه‌مندان رسانده می‌شود.

کلانترزاده با تشکر از شهردار و اعضای شورای اسلامی شهر قم به جهت حمایت از این برنامه‌ها عنوان کرد: حمایت و حضور چشمگیر مردم در این برنامه‌ها هم موجب دلگرمی مجموعه مدیریت شهری و خادمین شهرداری قم خواهد بود.

مدیرکل ارتباطات و امور بین‌الملل شهرداری قم بابیان اینکه برای دومین سال متوالی، جشنواره رسانه‌ای شهر ما ویژه اصحاب رسانه و همه شهروندان از روز سه‌شنبه ۱۱ آبان ماه فرآیند اجرایی خود را آغاز کرد، گفت: از دیگر برنامه‌های این روز می‌توان به رونمایی از کتاب «فرهنگ شهروندی» با ادبیاتی کودکانه در صحن رسمی شورای شهر اشاره کرد.

وی ادامه داد: همچنین شهردار قم در برنامه گفتگوی خبری و به میزبانی صداوسیمای مرکز قم حضور یافته و به‌صورت مستقیم با مردم شهر گفت‌وگو کردند.

کلانترزاده با اشاره به شروع جشنواره‌ها و برنامه‌های ورزشی ویژه گرامیداشت دهه قم از روز یکشنبه عنوان کرد: این جشنواره با حضور بیش از ۳۰ گروه آغازشده و زمینه‌ای برای ایجاد جو شادی و سلامتی عمومی به وجود آورده است.

مدیرکل ارتباطات و امور بین‌الملل شهرداری قم اضافه کرد: همچنین مرکز فرهنگی و تاریخی گنبد سبز باهمت مجموعه شهرداری قم و سازمان فرهنگی هنری در جوار امامزاده علی بن جعفر (ع) بازگشایی شد و هر شب از ساعت ۱۹، مراسم جشن شادیانه به یمن ایام سالروز ورود حضرت معصومه (س) به قم در این مکان برگزار می‌شود.

وی از برگزاری مسابقات غیرحضوری با محوریت سایت شهرداری قم خبر داد و گفت: سه عنوان مسابقه برای این روزها تدارک دیده‌شده که از آن جمله می‌توان به مسابقه کتاب‌خوانی اشاره کرد.

کلانترزاده بابیان اینکه اجرای سرود و تئاتر خیابانی در ۲۰ نقطه از قم در دستور کار قرارگرفته است خاطرنشان کرد: هدف از تمام این برنامه‌ها، ایجاد جوشادی عمومی و افزایش نشاط اجتماعی شهروندان و زائرین در اقصا نقاط سطح شهر است.

مدیرکل ارتباطات و امور بین‌الملل شهرداری قم خاطرنشان کرد: هر کس در هر شغل و جایگاهی می‌تواند خادم شهر و حرم حضرت معصومه (س) باشد، اینکه رفتار درست و محبت‌آمیزی با زائران و مسافرانی داشته باشیم که به قم می‌آیند، همین کار کوچک بزرگ‌ترین خدمت به فرهنگ و مکتب اهل‌بیت (ع) و بانوی کرامت خواهد بود

باحضور جمعی از مسوولان و عموم مردم قم؛

همایش نقش رسانه‌ها در رونق کسب و کارهای مردمی در قم برگزار شد

همایش نقش رسانه‌ها در رونق کسب و کارهای خانگی و مردمی با هدف آشنایی بیشتر شهروندان با شیوه‌های جدید خرید و فروش‌های اینترنتی و ایجاد بستر درآمدزایی با حضور جمعی از مسوولان و عموم مردم قم برگزار شد.

مدیرعامل سازمان فرهنگی هنری و ورزشی شهرداری قم در این همایش رونق کسب و کارهای خانگی را از اولویت های اصلی این سازمان دانست و افزود: مردم در تمام اتفاقات انقلاب اسلامی نقش موثری داشته اند و امروز یکی از موضوعاتی که مردم با آن روبه رو هستند مسائل اقتصادی است.

ابوالقاسم مقیمی یادآور شد: نقش رسانه در تمام حوزه های کاری جدی است و در عصر حاضر تاثیر رسانه در عرصه های مختلف پررنگ تر از گذشته شده است.

وی اضافه کرد: رشد فزاینده گردش اطلاعات طی سالهای اخیر رشد فکری کم نظیری را در جامعه به وجود آورده است و امروز اطلاعاتی که یک نوجوان دارد با آگاهی یک جوان در چند دهه اخیر برابر است.

وی ادامه داد: یکی از معضلات فضای مجازی این است که انبوهی از اطلاعات بدون عمق بخشی به آنها به مردم منتقل می شود و از این رو لازم است تا آموزش و سواد رسانه ای در اولویت اقدامات فرهنگی با توجه به روند افزایشی استفاده از رسانه ها باشد.

مدیرعامل سازمان فرهنگی هنری و ورزشی شهرداری قم یادآور شد: یکی از اشکالات ایران این است که جوانان در سنین بالای ۲۵ سال جذب محیط های کاری می شوند در حالی که در کشورهای پیشرفته آغاز فعالیت اقتصادی جوانان در ۱۸ سالگی است.

وی تصریح کرد: شیوع کرونا در دو سال گذشته سبب شد تا استفاده از اینترنت و رونق کسب و کار در این فضا بسیار بیشتر از قبل آن شده است و در این بین بسیاری از شرکت های اینترنتی موفق شدند تا سودآوری خود را چندین برابر کنند.

مقیمی ادامه داد: بازارچه های اقتصادی زیادی توسط این سازمان از سال ۹۸ برای مشاغل خانگی بوجود آمده که به دلیل کرونا با مشکلاتی همراه شده و هم اکنون تلاش می شود نحوه درست استفاده از کسب و کارهای اینترنتی و خانگی برای ایجاد درآمد برای فعالان این مشاغل در دستور کار سازمان فرهنگی هنری ورزشی شهرداری قم قرار دارد.

مدیرعامل سازمان فرهنگی هنری و ورزشی شهرداری قم یادآور شد: رونق کسب و کارهای خانگی و ارائه آموزش های اولیه در مشاغل خانگی و استارتاپی در اولویت برنامه های سازمان فرهنگی هنری ورزشی شهرداری قم قرار دارد.

مسوول دبیرخانه شورای معارف سیما نیز در این همایش، اهمیت رسانه در عصر حاضر را مورد توجه قرار داد و یادآور شد: رسانه امروز قدرت است و کسی که رسانه دارد دارای قدرت فرهنگی، اقتصادی، سیاسی و غیره است.

حجت الاسلام عبدالله رضایی اظهار داشت: رسانه ها اعمال قدرت می کند به این معنی که رسانه نگاه و فکر ما را با مطلبی که می گوید یا برنامه ای که نشان می دهد به ما سیطره پیدا می کند و دیواره دفاعی فرد را فرو می ریزد.

رییس بنیاد ملی نخبگان کارآفرینی کشور نیز در این همایش خاطرنشان کرد: با توجه به سیطره شبکه های مجازی و رسانه در تمام عرصه های زندگی مردم، مهمترین کاری که امروز باید در کشور ما شکل بگیرد "ذهنیت کارآفرینی دیجیتال" است.

ابوالقاسم عربیون ابراز کرد: رسانه ملی ما هنوز نتوانسته در زمینه توسعه ملی که لازمه آن حمایت از کارآفرینان کشور است قدم استواری بردارد؛ هم اکنون برای اینکه یک کارآفرین چند دقیقه در تلوزیون صحبت کند باید میلیون ها تومان هزینه کند

عضو هیات علمی دانشگاه تهران گفت: عدم عملگرایی مهمترین خلا و مشکلی است که امروز کشور از آن رنج می برد باید کاری کنیم که فضای کسب و کار با کاهش تورم و ثبات قوانین آماده جهش اقتصادی شود.

نامحرمانه

نظر سه مرجع تقلید درباره واکسن کرونا اعلام شد

آیات ناصر مکارم شیرازی، سید محمد علی علوی گرگانی و عبدالله جوادی آملی نظرهای خود در مورد تزریق واکسن کرونا و برخی اقدامات واکسن هراسانه را اعلام کردند به گزارش جماران؛ . نظر مراجع تقلید در پاسخ به سوالی در خصوص برخی اظهارنظرها در مورد واکسیناسیون کرونا، بیانگر آن است که مومنان در موضوع واکسینه کردن خود باید به تشخیص و توصیه متخصصان پزشکی عمل کنند، ضمن آنکه ترساندن دیگران نیز در این موضوع جایز نیست. بنا بر این گزارش، آیت الله مکارم شیرازی در بیان نظر خود آورده است: لازم است در این زمینه بر اساس تشخیص و توصیه متخصصان عمل نمایید. آیت الله علوی گرگانی نیز خاطرنشان کرده است: موضوع ضرورت و یا عدم ضرورت زدن واکسن و شخصی یا اجتماعی بودن آن باید توسط متخصصین پزشکی تعیین شود. آیت الله جوادی آملی هم افزوده است: مومنان نباید در کاری که تخصص ندارند، اظهارنظر کنند، ضمن آن که نباید دیگران را از تزریق واکسن ترساند.

۴ میلیون زوج ایرانی دچار ناباروری هستند

دکتر ناصر امیرجنتی عضو هیات علمی پژوهشگاه ابن سینا با تاکید بر اینکه ناباروری فقط مختص زنان نیست و یک بیماری مردانه و زنانه به شمار می رود، گفت: چهار میلیون زوج ایرانی (معادل ۱۵ تا ۲۰ درصد زوج‌ها) دچار ناباروری هستند. وی در خصوص استان هایی که بیشترین نرخ ناباروری را در کشور دارند، توضیح داد: از استان هایی که بیشترین درگیری با مساله ناباروری را دارند، می توان به کرمان، بوشهر، سیستان و بلوچستان و ایلام اشاره کرد. به عبارتی این استان ها آمار بالاتری در این خصوص دارند. عضو هیات علمی پژوهشگاه ابن سینا اظهار داشت: استان هایی مانند اردبیل و گیلان آمار ناباروری پایین تر دارند و در رتبه های بعدی قرار می گیرند. وی به خانواده ها توصیه کرد، همانطور که خانواده به موضوعاتی مانند بهداشت دهان و دندان فرزندان خود توجه دارند، به سلامت و بهداشت تولیدمثل آنان نیز توجه کنند.

وزیر بهداشت: نشانه‌ای از موج ششم کرونا مشاهده نشد

وزیر بهداشت، درمان و آموزش پزشکی کشور گفت: با توجه به وضعیت ثابت ابتلا و مرگ و میر ناشی از کرونا و شرایط مطلوب مراکز درمانی کشور، هنوز آثری از موج ششم شیوع این ویروس مشاهده نشده است. بهرام عین اللهی روز پنجشنبه در حاشیه بازدید از بیمارستان ولایت دامغان در گفت و گو با خبرنگاران اظهار داشت: در هفته اخیر، وضعیت ابتلا، بستری و مرگ و میر ناشی از کووید ۱۹ ثابت بوده اما همه نیروها در آماده باش هستند و امیدواریم با رعایت حداکثری دستورالعمل‌های بهداشتی، از شیوع موج ششم کرونا تا حد امکان جلوگیری کنیم. عین اللهی اظهار داشت: مشاهده نشدن آثار موج ششم، نباید موجب عادی انگاری مردم نشود و لازم است برای جلوگیری از ورود پیک دیگری از شیوع کرونا، مسائل بهداشتی تا حد امکان رعایت شود.

تخریب سنگ قبر ابراهیم یزدی

خانواده ابراهیم یزدی (وزیر خارجه پیشین ایران) از تخریب سنگ قبر وی برای دومین بار خبر داده است. به گزارش عصرایران؛ این اتفاق از سوی افراد ناشناس صورت گرفته و هویت آنها مشخص نیست. خانواده ابراهیم یزدی گفته است این بار اقدام به تعویض و بازسازی سنگ مزار نخواهد کرد. ابراهیم یزدی در شهریور سال ۹۶ درگذشت و در بهشت زهرا مدفون است. قبل از این در اسفند ۹۶ هم برای نخستین بار، سنگ قبر توسط افراد ناشناس تخریب اما تعویض شد.

آیا مرغ گرم ارزان می‌شود؟

حبیب اسدالله نژاد - نائب رئیس کانون انجمن صنفی مرغداران گوشتی -گفت: مصوبه اخیر ستاد تنظیم بازار در خصوص کاهش قیمت مرغ، فقط مختص به مرغ‌های منجمد تنظیم بازاری بوده که توسط شرکت پشتیبانی امور دام در میادین توزیع می‌شود و ارتباطی با مرغ گرم ندارد. وی افزود: قیمت مرغ گرم برای مصرف کنندگان همچنان کیلویی ۳۱ هزار تومان است که البته هنوز به صورت رسمی اعلام نشده و احتمالا تا پایان سال هم این قیمت باقی می‌ماند

۱۰ لیتر سهمیه سوخت جبرانی دولت به مردم

جواداوجی وزیر نفت گفت: در پایان آبان ماه ۷۰ لیتر بنزین به کارت سوخت خودروهای شخصی واریز می شود. سهمیه موتورسیکلت ها هم در این ماه از ۲۵ لیتر به ۳۰ لیتر افزایش می یابد. اوجی گفت : سهمیه موتورسیکلت‌ها هم در پایان آبان از ۲۵ لیتر معمول به ۳۰ لیتر می‌رسد.

اخبار

مدیرعامل سازمان فرهنگی هنری و ورزشی شهرداری قم خواستار شد؛

استفاده از ظرفیت برگزاری جشنواره مطبوعات دینی برای معرفی قم

مدیرعامل سازمان فرهنگی هنری و ورزشی شهرداری قم گفت: جشنواره ملی مطبوعات دینی گام مهمی برای افزایش کیفی و کمی تولیدات رسانه‌ای در عرصه‌ها و موضوعات مختلف دینی و رقابت سالم و پرانگیزه‌ای را برای اهالی رسانه به‌ویژه افرادی که به‌صورت تخصصی در رسانه و مطبوعات دینی قلم می‌زنند را رقم خواهد زد.

ابوالقاسم مقیمی با اشاره به اینکه شهر قم امروز به‌عنوان بزرگ‌ترین پایگاه انقلاب و اسلام ناب در جهان مطرح است، اظهار کرد: مسئولان این شهر رسالت بزرگی را بر دوش خود دارند و می‌بایست از تمام توان و ظرفیت موجود استفاده کنند تا این شهر را در ابعاد مختلف به جایگاه اصلی آن برسانند.

وی با بیان اینکه این شهر در حوزه رسانه و منشورات دینی نیز جایگاه بالایی دارد، گفت: اگر بخواهیم در این حوزه نیز به هدف اصلی خود یعنی تبدیل‌شدن قم به پایتخت فکری و فرهنگی جهان تشیع دست یابیم باید در حوزه رسانه و مطبوعات دینی نیز بیش‌ازپیش چه از منظر کیفی و چه کمی رسانه‌ها و تولیدات رسانه‌ای را ارتقادهیم.

مدیرعامل سازمان فرهنگی، هنری و ورزشی شهرداری قم ضمن تقدیر از ابتکار عمل مدیرکل فرهنگ و ارشاد اسلامی قم در برگزاری نخستین جشنواره ملی مطبوعات دینی گفت: مطمئناً این جشنواره گام‌بلندی خواهد بود برای افزایش کیفی و کمی تولیدات رسانه‌ای در عرصه‌ها و موضوعات مختلف دینی و رقابت سالم و پرانگیزه‌ای را برای اهالی رسانه به‌ویژه افرادی که به‌صورت تخصصی در رسانه و مطبوعات دینی قلم می‌زنند را رقم خواهد زد.

نایب رئیس کمیسیون فرهنگی شورای اسلامی قم:

رشد فرهنگی جامعه در گرو تعامل با هنرمندان است

نایب رئیس کمیسیون فرهنگی شورای اسلامی شهر قم گفت: تعامل و ارتباط مستمر سیاست‌گذاران شهری با اهالی هنر و رسانه و فعالان اجتماعی، رشد فرهنگی جامعه و بهره‌مندی بیشتر مردم از محصول‌های هنری و فرهنگی را در پی خواهد داشت.

معصومه آمره در نشست با فعالان حوزه تئاتر و نمایش، خبرنگاران و مدیران گروه‌ها و نهادهای فعال در حوزه کمک به بیماران خاص با تاکید بر جایگاه هنر و هنرمندان در فرهنگ‌سازی و نشاط اجتماعی اظهار داشت: برگزاری جلسه‌های هم‌اندیشی با اهالی هنر و رسانه و فعالان حوزه‌های اجتماعی، ارتباط میان سیاست‌گذاران شهری با هنرمندان و این افراد را توسعه داده و خروجی آن، رشد فرهنگی و اجتماعی جامعه شهری خواهد بود. وی افزود: ارتباط مستمر میان هنرمندان با تصمیم‌گیران و مسئولان مدیریت شهری، منجر به کشف استعدادهای بومی در شهر شده و این امر به نوبه خود، نردبانی برای رشد جوانان علاقه‌مند در این زمینه و راهیابی به مدارج بالاتر محسوب می‌شود. در ابتدای این نشست، تعدادی از حاضران به نمایندگی از فعالان حوزه تئاتر و نمایش استان و همچنین اهالی رسانه و فعالان اجتماعی، به بیان دغدغه‌ها، مشکل‌ها، دیدگاه‌ها و راهکارهای پیشنهادی خود برای حل معضل‌ها شدند. حمایت از هنرمندان و فعالان اجتماعی و رسانه‌ای در حوزه تبلیغات شهری، بهره‌مندی این گروه‌ها از امکان‌های موجود در عرصه مدیریت شهری و افزایش تعامل‌های دوسویه میان شورا و سازمان‌های مردم‌نهاد، مهمترین مطالبه‌ها و پیشنهادهای حاضران بود.

رئیس کمیسیون عمران و حمل‌ونقل شورای اسلامی شهر قم:

باید احساس تعلق شهروندان به شهر قم افزایش یابد

رئیس کمیسیون عمران و حمل‌ونقل شورای اسلامی شهر قم گفت: شهر قم مزیت‌های خدادادی دارد که یکی از آن‌ها موقعیت جغرافیایی و محورهای مواصلاتی است که کارکرد ویژه دارند و باید به نحو مطلوب از آن استفاده شود.

سیدمحمدحسین دهناد در گفت‌وگویی، با اشاره به نام‌گذاری سالروز ورود حضرت معصومه(س) با عنوان «روز قم» اظهار داشت: طبیعتاً برنامه‌ریزی درست و استفاده از این فرصت می‌تواند احساس تعلق شهروندان به شهر قم و افتخاری که آنان به محل تولد و سکونتشان داشته را افزایش دهد.

وی با تأکید بر اینکه این شهر کارکردهای مختلفی دارد که کارکرد اصلی آن علمی و مذهبی است، ابراز کرد: علاوه بر این کارکردها، شهر قم مزیت‌های خدادادی دارد که یکی از آن‌ها موقعیت جغرافیایی و محورهای مواصلاتی است که کارکرد ویژه دارند و باید به نحو مطلوب از آن استفاده شود.

رئیس کمیسیون عمران و حمل‌ونقل شورای اسلامی شهر قم خاطرنشان کرد: در بحث توسعه زیرساخت‌های حمل‌ونقل که قطعاً به رشد و توسعه شهر کمک می‌کند نیز باید برنامه‌ریزی کنیم تا با بهره‌گیری از تمام ظرفیت‌های قم بتوانیم شهری پیشرو، توسعه‌یافته و آباد را بسازیم.