روزنامه ایمن
#من ماسک می‌زنم
شنبه ۹ مرداد ۱۴۰۰ ۲۰ ذی‌الحجه ۱۴۴۲ ۳۱ جولای ۲۰۲۱ شماره ۵۳۲۰ سال بیست‌وچهارم ۲۰۰۰ تومان

رهبر معظم انقلاب در آخرین دیدار دولت دوازدهم:

نباید برنامه‌های داخلی را به همراهی غرب موکول کرد

رهبر انقلاب اسلامی با تاکید بر اینکه مطلقاً نبایستی برنامه‌های داخلی را به همراهی غرب موکول و منوط کرد، گفتند: در این دولت معلوم شد که اعتماد به غرب جواب نمی‌دهد. به گزارش ایرنا از پایگاه اطلاع‌رسانی دفتر مقام معظم رهبری، رهبر معظم انقلاب اسلامی صبح روز چهارشنبه ششم مرداد در آخرین دیدار رییس جمهور و دولت دوازدهم با ایشان، با تبریک عید سعید غدیر به عموم مسلمانان

۲

سخنگوی حزب کارگزاران سازندگی:

دولت نگاه سیاسی به کارشناسان و مدیران نداشته باشد

سخنگوی حزب کارگزاران سازندگی، اولویت ایران را توسعه اقتصادی ایران می‌داند و معتقد است که اگر به دنبال عدالت اجتماعی هستیم، باید رشد اقتصادی ما بالای ۸ درصد و تورم به زیر ۱۰ درصد برسد. حسین مرعشی با بیان مساله تعادل درآمدها مبنی بر اینکه هر چقدر

۷

عضو شورای مرکزی حزب موتلفه اسلامی:

اولویت دولت سیزدهم حل چالش‌های تنش‌آفرین است

عضو شورای مرکزی حزب موتلفه اسلامی، اولویت دولت سیزدهم را عبور از چالش‌های تنش‌آفرین عنوان کرد و گفت: رییسی مسائل و مشکلات روزهای اخیر را پیگیری می‌کند و به طور مستمر نظرات خود را در همه حوزه‌ها بیان می‌کند و با وزاری فعلی جلسه تشکیل می‌دهد و گزارش

۲

توصیه آیت‌الله جوادی آملی به قاضی القضات:

مراقب «غارتگران قانون» باشید

◆ آنها با تفسیر به مطلوب قانون، حق را ناحق می‌کند
دستگاه قضا باید در جایگاه واقعی اش قرار بگیرد

یکی از مراجع عظام تقلید گفت: دستگاه قضا باید در جایگاه واقعی خودش قرار بگیرد تا بر اجرای قوانین مصوب مجلس که طبق قانون اساسی باید منطبق با شرع باشد، نظارت کند که آن قوانین توسط مجریان به درستی اجرا شود. آیت‌الله جوادی آملی در دیدار رئیس قوه قضائیه با تبریک انتخاب حجت‌الاسلام والمسلمین محسنی اژه‌ای به ریاست قوه قضائیه و آرزوی موفقیت برای وی در این مسئولیت خطیر، به بیان توصیه‌هایی برای تعالی و ارتقاء نظام قضایی پرداخت.

۲

رئیس جامعه مدرسین در دیدار رئیس پلیس راهور قم:

شهر قم باید در زمینه فرهنگ ترافیکی الگو باشد

۸

مدیرکل راهداری و حمل و نقل جاده ای استان قم خبرداد:

اجرای طرح فراگیر و مستمر رفع تجاوز از حریم های جاده ای

مدیرکل راهداری و حمل و نقل جاده ای استان قم با اشاره به معضل ساخت و سازهای غیر مجاز و حضور دستفروشان درحرایم جاده ای گفت: باتوجه به دستور صریح دستگاه قضایی ، بزودی طرح فراگیر و مستمر رفع تجاوز از حرایم راههای استان با مشارکت نیروی انتظامی آغاز می شود . محمدحسن کلهری در بازدید از مرکز ۱۱۰ و مانیتورینگ نیروی انتظامی استان قم اظهارداشت: باوجود کاهش اعتبارات، طی یکسال گذشته، ۲۵ پروژه عمرانی، با هزینه ای افزون بر هزارو

۸

رئیس دانشگاه علوم پزشکی قم هشدارداد:

هیچ یک از معیارهای منطقه قرمز کرونایی رعایت نمی‌شود

۸

همزمان با روز عید سعید غدیر خم در قم برپا شد؛

کاروان جشن خودرویی غدیر تا ظهور

عکس: مهدی بخشی

شهردار قم:

هیچ پروژه شهری نباید متوقف شود

شهردار قم با تاکید بر اینکه هیچ پروژه شهری نباید به دلیل پایان دولت یا پایان دوره فعلی شورا متوقف شود گفت: ما به خدا و مردم تعهد دادیم که در مسیر خدمت حرکت کنیم و نباید نگاهمان به این مسائل باشد. دکتر سیدمرتضی سقائیان‌نژاد روز چهارشنبه در جلسه شورای مدیران شهرداری قم، با تأکید بر ضرورت زیباسازی ویژه شهر قم به مناسبت عید غدیر قم اظهار کرد: باید با اقدامی شایسته و در خور، عید بزرگ غدیرخم را در قم گرامی بداریم. وی با اشاره به روزهای پایانی دوره فعلی شورا و مدیریت شهری تصریح کرد: شهرداری با تمام توان در این روزهای پایانی خدمت،

۸

استاندار قم:

قم در واکسیناسیون کرونا سرآمد باشد

استاندار قم با اشاره به اهمیت پیشتازی قم در موضوع واکسیناسیون کرونا گفت: این امر را باید در عمل ببینیم و آیده‌آل و مطلوب ما نیز همین است، تکلیفی را برای دستگاه‌ها مشخص و ابلاغ می‌کنیم، تا این استان در بحث واکسیناسیون هم مانند سایر مباحث دیگر سرآمد و الگو باشد. بهرام سرمست روز چهارشنبه در جلسه ستاد هماهنگی، پیشگیری و فرماندهی عملیات پاسخ به‌بحران قم در تالار کرامت استانداری اظهار داشت: با توجه به‌افزایش آمار مبتلایان و فوتی‌های کرونایی در استان، نظارت‌های بهداشتی بیشتر شود تا رعایت پروتکل‌ها از سوی شهروندان

۸

آگهی مزایده عمومی

فروش فوق العاده املاک و مستغلات
(مزایده شماره ۹۸ امداد قم)

دفتر فروش املاک امداد قم در نظر دارد تعدادی از املاک مسکونی ، تجاری ، اداری و اراضی متعلق به خود را از طریق برگزاری مزایده کتبی با شرایط نقد و اقساط و بدون دریافت کارمزد به فروش برساند.

لذا متقاضیان خرید می توانند برای بازدید از املاک مورد نظر و کسب اطلاعات بیشتر از نحوه برگزاری مزایده و اخذ برگ شرایط شرکت در مزایده و اسناد مزایده از تاریخ ۱۴۰۰/۴/۲۹ لغایت ۱۴۰۰/۵/۱۱ همه روزه بجزایام تعطیل از ساعت ۸ لغایت ۱۴/۳۰ به دفتر فروش املاک امداد مراجعه فرمایند ویا مدارک و فرم های مربوطه را از سایت معرفی شده اخذ نمایند.

ملاحظات:

۱) متقاضیان برای شرکت در مزایده می بایست سپرده ای به میزان ۵٪ قیمت پایه مزایده ملک مورد نظر خود را طی چک بانکی در وجه کمیته امداداستان قم تهیه و تحویل نموده و رسید دریافت نمایند.

۲) متقاضیان می بایست رسید سپرده ماخوذه (قرمز رنگ) را به همراه فرم تکمیل شده پیشنهاد قیمت و فرم امضاء شده شرایط شرکت در مزایده را داخل پاکت مخصوص پیشنهادات قرار داده و پس از درج فقط نام و نام خانوادگی متقاضی بر روی آن پاکت داخل صندوق پیشنهادات انداخته شود.

۳) فروشنده در ردّ یا قبول یک یا کلیه پیشنهادات واصله و همچنین تمدید مهلت مزایده یا ابطال آن به هر شکل مجاز و مختار است.

۴) پیشنهادات فاقد سپرده و یا مخدوش و مبهم و مشروط از درجه اعتبار ساقط و تکمیل و رعایت مفاد فرم های شرکت در مزایده که از طریق دفتر فروش ارائه می گردد الزامی است.

۵) متقاضیان دارای شخصیت حقوقی می بایست ذیل فرم شرایط شرکت در مزایده را به مُهر و امضاء مسئولین ذیربط برسانند.

۶) حضور کلیه شرکت کنندگان یا نماینده آنان در جلسه مزایده آزاد است و عدم حضور هر یک یا کلیه شرکت کنندگان موجب هیچ ادعایی از طرف آنان نخواهدبود.

۷) مذکوراً توصیه می‌شود متقاضاین محترم به اطلاعات مندرج در ستون توضیحات هر ملک توجه و ضمن رعایت مفاد مندرج در برگ شرایط شرکت در مزایده از ملک مورد نظر حتما" بازدید بعمل آورند.

۸) دریافت اقساط طی چک های صادره صیادی از سوی بانک ها (بجز صندوق قرض الحسنه) قابل دریافت بوده و از دریافت چک های مربوط به حسابهای قدیمی، غیر صیادی و سفته معذور می باشیم.

۹) درصورت پرداخت نقدی الباقی ثمن معامله مشمول سالیانه ۱۷ درصد تخفیف بصورت روز شمار خواهد شد.

۱۰) درصورت برنده نشدن در مزایده سپرده متقاضی حداکثر ظرف مدت ۵ روز کاری عودت داده خواهد شد.

۱۱) متقاضیان پس از انتخاب ملک موردنظر قبل از ارائه پیشنهاد می بایست حتماً فرمهای مربوطه علی الخصوص فرم مبایعه نامه را که در محل دفتر فروش موجوداست اخذ و پس از تکمیل و امضاء داخل پاکت پیشنهاد قیمت قرارداده ودر صندوق پیشنهادات بیاندازند.

مهم:

• پیگیری اخذ مفاصا حسابهای لازم و پرداخت هزینه های مربوط به تنظیم سند قطعی درخصوص آن دسته از املاکی که تفویض مالکیت آنها به صورت وکالتی درج گردیده است به عهده خریدار می باشد.

دفتر فروش املاک امداد به نشانی :

تلفن‌های تماس : ۳۶۱۵۷۶۲۹-۰۲۵

آدرس اینترنتی : http://www.emdadimam.ir

زمان برگزاری : سه شنبه ۱۴۰۰/۵/۱۲ ساعت ۱۰ صبح

محل برگزاری مزایده : قم-خیابان امام خمینی(ره) روبروی بانک ملی نبش ۱۶ متری سعیدی-تلفن ۳۶۱۵۷۶۲۹-۰۲۵

ردیف	نوع ملک	کاربری	عرصه مترمربع	اعیان	نشانی ملک	مشخصات ملک	نوع انتقال	شرایط پرداخت	(قیمت(ریال
۱	مغازه	تجاری	-	۱۲	قم مطهری حدفاصل کیوانفر و بهشتی پاساژ تندیس طبقه زیرزمین	ششدانگ سرقفلی یکباب مغازه در طبقه زیر همکف با بر ۳ متر با کف سرامیک ودرب شیشه ای سکوریت با برق اختصاصی بصورت وکالتی و با وضع موجود ارزیابی وجهت فروش مدنظر بوده واخذ رضایت مالک و توافق با مالک جهت تعیین اجاره بها بعهده خریدار می باشد.	وکالتی	۵۰٪ نقد الباقی ۱۲ ماهه تحویل پس از وصول ۶۰٪ ثمن معامله	۲,۵۰۰,۰۰۰,۰۰۰
۲	ساختمان	تجاری مسکونی	۲۱۳	۶۷۱	قم خیابان نیروگاه مقابل مسجد دو طفلان	ششدانگ مشاع عرصه و اعیان یکباب ساختمان ۳/۵ طبقه تجاری مسکونی که در حال حاضر بصورت اداری مورد استفاده بوده، با ۶۷۱ متر مربع اعیان که ۹۴ متر مربع تجاری میباشدکه سرقفلی وحق کسب و پیشه و تجارت آنها متعلق به غیر می باشد. متراژ کل سند ۶۱۹/۱ متر مربع می باشد که افراز سهم امداد به عهده خریدار می باشد. با انشعابات آب و برق و گاز شهری . ملک با وضع موجود و جمیع جهات ارزیابی و جهت فروش مدنظر بوده و انتقال سند بصورت وکالتی خواهد بود.	وکالتی	۶۰٪ نقد الباقی ۱۲ ماهه تحویل پس از وصول ۱۰۰٪ ثمن معامله	۵۰,۰۰۰,۰۰۰,۰۰۰
۳	زمین	مسکونی	۳۸۸/۷۵	_	قم خیابان انقلاب روبروی پامنار کوچه ۲۸ کوچه ۱۵ (شهیدکاشی) پلاک ۸۳	ششدانگ عرصه و اعیان ملک مخروبه محصور با کاربری مسکونی با موقعیت شرقی و غربی با امتیاز آب و برق ملک با وضع موجود و جمیع جهات ارزیابی و جهت فروش مدنظر بوده و انتقال سند بصورت وکالتی خواهد بود.	وکالتی	۶۰٪ نقد الباقی ۱۲ ماهه تحویل پس از وصول ۶۰٪ ثمن معامله	۳۰,۰۰۰,۰۰۰,۰۰۰

شناسه آگهی : ۱۱۶۸۲۵۷

سرمقاله

مصطفی داننده*

سخنی با مجلس انقلابی؛

اولویت ها فراموش نشود!

نمایندگان مجلس یازدهم که خود را انقلابی می‌نامند و در تمام این سال‌ها در مقابل دولت روحانی و مجلس یازدهم، فریاد می‌زدند که مردم غریبه نیستند و باید آنها در جریان همه امور قرار بگیرند.

یاللعجب که همین نمایندگان در مورد طرح ساماندهی پیام‌رسان‌های اجتماعی جلسه غیرعلنی برگزار می‌کنند و تصمیم گیری در مورد آن را به کمیسیون ویژه واگذار می‌کنند تا به صورت خیلی رسمی مردم را در حاشیه قرار بدهند و نشان بدهند مردم فقط در زمان اصلاح طلبان و اعتدال‌گرایان محرم هستند و گرنه وقتی خودشان سر قدرت هستند، مردم لازم نیست آنقدرها هم در جریان مسائل ممکلتی به ویژه مسئله اینترنت که به صورت رسمی به زندگی و تفریح آنها بستگی دارد، باشد.

رفتن این طرح به کمیسیون مشترک یعنی اینکه تعدادی به راحتی و بدون نظارت مردم تصمیم می‌گیرند و فضای اجتماعی و شبکه‌های اجتماعی را محدود می‌کنند.

ببید در این طرح گفته شده که شبکه‌های اجتماعی خارجی باید در عرض ۴ ماه درداخل کشور دفتر راه اندازی کنند و خود را پاسخگو کنند. این یعنی اینکه نمایندگان دوست ندارند این شبکه‌های اجتماعی در داخل ایران فعال شوند و هرچه زودتر دستور فیلتر شدن آنها را صادر کنند. یک ایرانی بخواهد در داخل کشور دفتر بزند، یک سال اداره‌ها را بالاو پایین می‌رود و چگونه ممکن است یک دفتر خارجی در عرض ۴ ماه همه کارهایش را انجام دهد و در داخل ایران دفتر هم بزند.

آنهم ایرانی که بنا بر تحریم‌های ظالمانه آمریکا توان جابه‌جایی مالی با جهان را ندارد. همانگونه که نتوانستیم پول واکسن‌های خریده شده از کواکس را پرداخت کنیم. تازه کرونا را هم باید در نظر گرفت. خیلی از خارجی‌ها حاضر نیستند به خاطر این بیماری وارد کشور شوند، چون هنوز سیستم واکسیناسیون در کشور انجام نشده است.

بماند که راه‌اندازی شبکه‌های اجتماعی داخلی که بتواند با تلگرام و اینستاگرام رقابت کند، احتیاج به سال‌ها کار دارد. مگر می‌شود در عرض ۴ ماه، آنقدر شبکه‌های اجتماعی راه انداخت که جامعه از حضور در فضای مجازی سیراب شویم.

مردم نگران کسب و کار خود هستند. آنها تازه با فضای مجازی توانسته‌اند کمی به خرید و فروش خود سروسامان بدهند. برخی‌ها که به خاطر کرونا، وضعیت زندگی‌شان در آستانه رسیدن به بن‌بست بود، به کمک شبکه‌های اجتماعی توانستند راهی تازه برای خود باز کنند.

مردم به اندازه کافی مشکلات دارند، بهتر است نمایندگان محترم باری بر روی بارهای مشکلات مردم نگذارند. آنها اگر خود را مردمی می‌دانند بهتر است به سراغ تصمیم‌هایی بروند که وضع زندگی مردم را بهتر کند.

تاریخ نشان داده است که نمی‌شود با پراید و سمند به رقابت بنز و بی‌ام‌و رفت. کاش بشود از این معنا درس گرفت و اجازه داد مردم زندگی عادی داشته باشند.

یادداشت

امیرعلی ابوالفتح*

مذاکره، تحریم و آینده

تا این لحظه هیچ‌یک از اعضای تیم مذاکره‌کننده ایرانی یا منابع داخلی اظهارنظری در خصوص ادعای وال استریت ژورنال مبنی بر درخواست ایران برای منوط شدن خروج اعضا از برجام به اجازه و تائید سازمان ملل متحد، در پاسخ به این سوال که با توجه به آشنایی ایران با ساختار سیاسی ایالات متحده و البته با توجه به این مساله که تهران همواره خواستار اخذ تضمین از واشنگتن بوده تا در صورت بازگشت این کشور به برجام مجددا اتفاق دوران ترامپ در خروج یکجانبه از توافق رخ ندهدانجام نداده‌اند و من به شخصه اطمینان ندارم ادعای وال استریت ژورنال صحت داشته باشد. اینکه ایران به دنبال تضمین است بارها از سوی مقامات ایران مطرح شده اما اینکه این تضمین چگونه باشد را طرف ایرانی روشن نکرده است.

نکته دوم این است که این خواست ایران به حق است و ایران و آمریکا که در این ۴۲ سال هیچ اعتمادی به هم نداشتند و با اقدام ترامپ در خروج یکجانبه از برجام و حتی پیمان مودت که در حکومت قبلی ایران به تصویب مجالس دو کشور نیز رسیده بود، این دیوار بی‌اعتمادی بیشتر شد. امروز ایران باید اطمینان پیدا کند که این مساله دیگر تکرار نخواهد شد و در حال حاضر تنها نحوه حصول این اطمینان و تضمین مورد بحث است.

آن چیزی که وال استریت ژورنال نوشته این گونه است که اگر آمریکا بخواهد از برجام خارج شود، این مساله باید به تائید سازمان ملل برسد اما در این خبر عنوان نشده که کدام نهاد در سازمان ملل مسئول تصمیم گیری خواهد بود و نحوه رای گیری چگونه است. اگر آمریکا این را بپذیرد تا حدودی می‌تواند اطمینان‌بخش باشد اما مساله این است که اساسا آمریکا چنین موضوعی را نخواهد پذیرفت و البته با قوانین داخلی این کشور هم مغایرت دارد چرا که آمریکا هیچ‌گاه سیاست خارجی خود را به تصمیم یک کشور یا جمعی از کشورها یا سازمانی بین‌المللی گره نمی‌زند. همچنین هیچ دولتی در آمریکا نمی‌تواند برای دولت بعد از خود محدودیت ایجاد کند و هر دولتی براساس مصلحت‌سنجی‌های خودش تصمیم می‌گیرد.

در نتیجه این پیشنهاد به این دلیل که با قوانین داخلی آمریکا مغایرت دارد، قطعا از سوی آن‌ها رد خواهد شد و بایدن اساسا اجازه ندارد حضور ایالات متحده در این توافق را منوط به تصمیم سازمان ملل متحد کند. از این جهت بنده حتی تردید دارم که چنین پیشنهادی از سوی ایران مطرح شده باشد و اگر ارائه شده باشد نیز پذیرشش را محال می‌دانم مگر اینکه رئیس جمهور آمریکا بخواهد دست به یک انتحار سیاسی بزند. واضح است که همه طرف‌ها به دنبال توافق هستند و هیچ کس حتی بازیگران منطقه خاورمیانه نیز نمی‌گویند توافق نمی‌خواهیم بلکه نوع توافق برای آن‌ها مهم است و تعریف خودشان را از توافق دارند اما اینکه چه اتفاقی افتاد که فاصله دور ششم و هفتم اینقدر طولانی شد، هر یک از طرف دیگر را متهم می‌کند. ایرانی‌ها معتقد هستند که ایالات متحده وقت‌کشی کرده و آن‌ها می‌دانستند که ما انتخابات داریم و انتقال دولت صورت خواهد گرفت و در طرف دیگر آمریکا، ایران را متهم به زیاده‌خواهی و طولانی شدن روند مذاکرات می‌کند. در این میان اروپایی‌ها هم حرف خودشان را می‌زنند و تهدید می‌کنند که البته اساسا در این دوره از مذاکرات خیلی نمی‌توان نقشی برای آن‌ها قائل شد و مساله تنها میان ایران و آمریکا است. بنابراین می‌توان گفت مجموعه‌ای از عوامل از جمله فاصله زیاد میان خواسته‌های دو طرف باعث شده تا پس از دور ششم، مذاکرات به حال تعلیق درآید و حالا همه چیز به تصمیم دولت سیزدهم وابسته است که البته معتقد هستم مذاکرات ادامه خواهد یافت اما قطعا با گذشت زمان شانس حصول توافق کاهش می‌یابد. هر پدیده‌ای دارای نقاط قوت و نقاط ضعف است؛ در پس هر تصمیمی، کشور چیزی را از دست داده و چیزی را به دست می‌آورد؛ سیاست‌ورزی هم توازن و تعادل برقرار کردن میان همین موضوعات است. اگر ایران نتواند به توافق برسد، قطعا تحریم‌ها ادامه خواهد یافت و من به این دلیل که اقتصاددان نیستم نمی‌توانم پاسخ دهم که آیا اقتصاد ایران تاب تحمل این تحریم‌ها را دارد یا خیر و این سوالی است که مسئولان باید پاسخ آن را مدنظر داشته باشند.

از طرف دیگر هم باید بدانیم که اگر مذاکرات به نتیجه نرسد نیز پایان همه چیز نخواهد بود. برخی معتقد هستند که یکبار برای همیشه باید اقتصاد ایران از وابستگی به نفت رها شود و بتواند روی پای خودش بایستد.

قطعا کلیه مسائل میان دو کشور هیچ گاه حل نخواهد شد چرا که نزدیک‌ترین متحدها هم اختلافاتی با هم دارند، بنابراین ساده‌سازی این موضوع اندکی دشوار است. نکته بعدی نیز یک واقعیت تلخ است که اساسا از جانب آمریکا موثرترین، مخرب‌ترین و ویرانگرترین سلاحی که در زرادخانه این کشور وجود دارد تحریم است و تا آینده قابل پیش‌بینی، این سلاح را زمین نخواهند گذاشت. در نتیجه هرگونه توافقی صورت بگیرد و ایران حتی مانند لیبی تمام پیچ و مهره‌های تاسیسات هسته‌ای خود را نیز باز کرده و تحویل آمریکا دهد باز هم زیر انواع تحریم‌های غیر هسته‌ای خواهد بود. بنابراین هرگونه توافقی قادر نخواهد بود تا همه تحریم‌ها را لغو کند و تصور دنیای بدون تحریم‌های آمریکا قطعا تصور غلطی است. در این شرایط تنها راه حل کشورها این است که خود را در برابر تحریم‌های آمریکا تا جایی که می‌توانند ایمن کنند.

کارشناس ارشد مسائل آمریکا

رهبر معظم انقلاب در آخرین دیدار دولت دوازدهم:

نباید برنامه‌های داخلی را به همراهی غرب موکول کرد

در این دولت معلوم شد اعتماد به غرب جواب نمی دهد

رهبر انقلاب اسلامی با تاکید بر اینکه مطلقاً نبایستی برنامه‌های داخلی را به همراهی غرب موکول و منوط کرد، گفتند: در این دولت معلوم شد که اعتماد به غرب جواب نمی‌دهد.

به گزارش ایرنا از پایگاه اطلاع‌رسانی دفتر مقام معظم رهبری، رهبر معظم انقلاب اسلامی صبح روز چهارشنبه ششم مرداد در آخرین دیدار رییس جمهور و دولت دوازدهم با ایشان، با تبریک عید سعید غدیر به عموم مسلمانان به ویژه ملت عزیز ایران، فرصت خدمت به مردم را نعمتی الهی دانستند و گفتند: برای شکر این نعمت باید از همه توان برای پیشبرد اهداف انقلاب استفاده کرد. رهبر انقلاب اسلامی، حادثه غدیر را از وقایع غیرقابل تردید برشمردند و گفتند: علاوه بر علمای شیعه بویژه علامه امینی که روایت غدیر را از ۱۱۰ نفر از صحابه و باسندهای معتبر نقل کرده، برخی علمای بزرگ و روشنفکران اهل سنت نیز بر غیرقابل تردید بودن این واقعه تأکید کرده‌اند.

حضرت آیت الله خامنه‌ای سپس خطاب به اعضای دولت دوازدهم گفتند: هر کاری که در جهت خدمت به مردم و با نیت الهی و اخلاص انجام شده باشد، قطعاً در دیوان الهی فراموش شدنی نیست و ذخیره واقعی دوران مسئولیت چنین کارها و تلاش‌هایی است. ایشان در ارزیابی عملکرد دولت گفتند: عملکرد دولت آقای روحانی در بخش‌های مختلف یکسان نبوده است، در برخی موارد بر طبق انتظارات بود اما در برخی موارد اینگونه نبود. رهبر انقلاب با تأکید بر اینکه فرصت خدمت به مردم یک نعمت بزرگ است و باید آن را قدر دانست، خاطرنشان کردند: شکر این نعمت آن است از همه توان برای پیشبرد اهداف انقلاب استفاده شود زیرا ما یک کشور انقلابی هستیم و مردم برای رسیدن به اهداف انقلاب فداکاری زیادی کردند.

حضرت آیت‌الله خامنه‌ای لزوم استفاده از تجربه‌های دولت‌های یازدهم و دوازدهم در آینده را خاطرنشان کردند و افزودند: یک تجربه بسیار مهم در این دوران عبارت است از بی‌اعتمادی به غرب که آیندگان باید از آن استفاده کنند. در این دولت معلوم شد که اعتماد به غرب جواب نمی‌دهد و آنها کمک نمی‌کنند و هر جا که بتوانند ضربه خواهند زد و اگر جایی هم ضربه نمی‌زنند به این دلیل است که نمی‌توانند.

رهبر انقلاب اسلامی تأکید کردند: مطلقاً نباید برنامه‌های داخلی را به همراهی غرب منوط کرد زیرا حتماً شکست خواهد خورد. هر جا که کارها را منوط به غرب و مذاکره با آن و آمریکا کردید ناموفق بودید و هر جا که بدون اعتماد به غرب، حرکت و از آنها قطع امید کردید موفق بودید و پیش رفتید.

ایشان به مذاکرات اخیر وین نیز اشاره کردند و ضمن ابراز رضایت از زحمات دیپلمات‌ها و عملکرد خوب بعضی از آنها در این مذاکرات، گفتند: آمریکایی‌ها در این مذاکرات، بر سر موضع عنادآمیز خود محکم ایستادند و یک قدم هم جلو نیامدند.

رهبر انقلاب اسلامی خاطرنشان کردند: آمریکایی‌ها در زبان و وعده می‌گویند تحریم‌ها را بر می‌داریم اما تحریم‌ها را برنداشتند و برنمی‌دارند، ضمن آنکه شرط هم می‌گذارند و می‌گویند که باید در همین توافق جمله‌ای بگنجانید که بعداً درباره برخی موضوعات صحبت شود و گرنه توافقی نخواهیم داشت. حضرت آیت الله خامنه‌ای گفتند: آنها می‌خواهند با گذاشتن این جمله، بهانه‌ای برای دخالت‌های بعدی خود درباره اصل برجام و مسائل موشکی و منطقه‌ای فراهم کنند و اگر ایران حاضر به بحث درباره آنها نشود بگویند توافق را نقض کرده‌اید و توافق، بی‌توافق. ایشان با تأکید بر اینکه آمریکایی‌ها کاملاً ناجوانمردانه و خباثت آلود برخورد می‌کنند، افزودند: آمریکا هیچ ابایی از نقض قول و تعهدات خود ندارد همان‌طور که یکبار توافق را نقض کردند و کاملاً هم بی‌هزینه بود. اکنون هم که به آمریکایی‌ها گفته می‌شود، تضمین دهید که توافق را در آینده نقض نخواهید کرد، می‌گویند تضمین نمی‌دهیم.

ایشان در جمع‌بندی این بخش از سخنان خود تأکید کردند: این یک تجربه بسیار مهم برای دولت و دولتمردان آینده و همچنین برای همه فعالان در صحنه سیاسی است، البته این تجربه همواره از اول انقلاب وجود داشته اما در این دولت بیشتر از گذشته بوده است.

رهبر انقلاب اسلامی در پایان خطاب به رئیس جمهور و اعضای دولت گفتند: امیدوارم خداوند کمک کند، هر جا که هستید بتوانید به وظایف دینی و انقلابی خود عمل کنید.

پیش از سخنان رهبر انقلاب اسلامی، آقای روحانی رئیس‌جمهور با تشکر از حمایت‌ها و هدایت‌های رهبر انقلاب از دولت در طول دوره هشت ساله، گزارشی از اقدامات و فعالیت‌های دولت بیان کرد.

روحانی، رشد اقتصادی و کاهش تورم را از جمله دستاوردهای درخشان دولت در سال‌های ۹۳ تا ۹۶ دانست و گفت: دشمن با توطئه اقتصادی در سال ۹۷ به‌دنبال فروپاشی اقتصاد و کشور بود که شکست خورد. رییس جمهوری، تشکیل شورای عالی هماهنگی اقتصادی در خرداد ۹۷ با دستور رهبر انقلاب اسلامی را از جمله مهمترین کمک‌ها به دولت برشمرد و گفت: در مقابل تحریم نفت و مبادلات بانکی، توانستیم با افزایش تولید در پتروشیمی، صنایع معدنی و فرآورده‌های نفت و گاز، ارز مورد نیاز کشور را تأمین کنیم.

روحانی همچنین به برخی دستاوردهای دولت مانند افزایش برداشت از مخازن نفت و گاز، رشد تولید محصولات کشاورزی، گسترش شبکه ریلی و افزایش تخت‌های بیمارستانی اشاره کرد و گفت: در دو مقطع جنگ اقتصادی و کرونا این واقعیت را تجربه کردیم که فقط باید روی پای خود بایستیم و با تکیه به امکانات و ظرفیت‌های داخلی، نیازها را برطرف کنیم چرا که هیچ‌کس به ما کمک نکرد و فقط پس از آنکه توانایی ایران در زمینه ساخت واکسن را دیدند، گشایش ناچیزی ایجاد کردند.

رییس جمهوری منتخب:

توجه به موضوع آسیب‌های اجتماعی از وظایف دولت است

رییس جمهوری منتخب توجه به موضوع آسیب‌های اجتماعی را از وظایف دولت دانست و گفت: دولت باید با استفاده حداکثری از ظرفیت نهادها و موسسات مردمی برای از بین بردن آسیب‌های اجتماعی تلاش کند.

به گزارش روابط عمومی دفتر رئیس جمهوری منتخب، حجت‌الاسلام‌والمسلمین دکتر سید ابراهیم رئیسی صبح امروز پنج شنبه همزمان با عید سعید غدیر با حضور در یک موسسه خیریه نگهداری و مهارت افزایی «کودکان کار»، با کودکان و نوجوانان حاضر در آن، دیدار و گفتگو کرد.

رئیسی در این بازدید با تبریک عید سعید غدیر، این عید را روزی بسیار بزرگ و مهم توصیف کرد و افزود: ملاطفت، مهربانی و مهرورزی با هم نوعان از آموزه های اهل بیت علیهم الاسلام است و در این زمینه به طور خاص هم سیره فردی هم سیره حکومتی امیرالمومنین علی علیه السلام باید الگوی آحاد جامعه ما و کارگزاران نظام اسلامی باشد.

رئیس جمهور منتخب با تاکید بر اینکه کودکان و نوجوانان حاضر در این مرکز قدردان مربیانی هستند که نقش پدر و مادر و معلم را برای آنها توأمان ایفا می کنند، افزود: اینکه همت کرده اید و در اینجا هم به آموزش اهتمام دارید و هم به کار تولیدی، اقدام بسیار خوب و ارزشمندی است.

رئیسی با اشاره به اینکه باید از فرصت فراهم شده آموزش و مهارت آموزی حداکثر استفاده را ببرید، تاکید کرد: مطمئن باشید با امید و اراده قوی شما و تفضل پروردگار، آینده روشنی برای خود خواهید ساخت و انشالله در حل مشکلات کشور نقش آفرین خواهید بود.

رئیس جمهور منتخب ضمن تقدیر از اقدامات و تلاش های خیرخواهانه مدیران و مربیان موسسه در رسیدگی و ساماندهی کودکان کار و نیز نوجوانان بی سرپرست یا بدسرپرست، تاکید کرد: توجه به موضوع آسیب های اجتماعی بسیار مهم و از وظایف دولت است به نحوی که در گام اول باید مانع به وجود آمدن آسیب ها شد و در مرحله بعدی برای از بین بردن آنها تلاش نمود.

وی افزود: البته در این مسیر، باید از ظرفیت گروه ها و نهادهای مردمی و موسسات خیریه بهره حداکثری برد.

آیت الله رئیسی با انتقاد از اقدامات باندهای سازماندهی شده برای سوء استفاده و بهره کشی از کودکان کار، اظهار داشت: این کودکان و نوجوانان، فرزندان ایران هستند و ضمن تلاش برای حراست از کرامت آنها و صیانت از فرهنگ ایرانی اسلامی جامعه، با آموزش مهارت های مختلف آنها را برای حضور موثر در جامعه آماده کرد.

در ابتدای این بازدید رئیس جمهور منتخب از کارگاه‌های تولیدی این موسسه بازدید و در جریان فعالیت‌های آن قرار گرفت.

کودکان و نوجوانان نیز با ابراز خوشحالی از دیدار و گفتگوی مستقیم با رئیس جمهور منتخب، درخواست هایشان از جمله حمایت دولت از طرح «کودک کار کارآفرین» را با دکتر رئیسی در میان گذاشتند.

نماینده مجلس ضمن انتقاد از نحوه اطلاع‌رسانی طرح فضای مجازی:

پیام‌رسان‌های خارجی تا توانمندسازی نرم‌افزارهای داخلی فعال هستند

نماینده مردم کهنوج، فاریاب، رودبار جنوب، قلعه گنج و منوجان در مجلس ضمن انتقاد از آنچه سیاه‌نمایی در اطلاع‌رسانی از طرح مجلس درباره فضای مجازی خواند گفت: تا زمانی که نرم‌افزارهای داخلی همه سرویس‌های لازم با شاخصه‌های بین‌المللی ارائه نکنند، پیام‌رسان‌های خارجی فعال هستند.

منصور شکرالهی اظهارداشت: لذاطرح صیانت از حقوق کاربران به‌دنبال مسدودکردن اینستاگرام، واتساپ و در مجموع شبکه های اجتماعی و پیام رسان های خارجی نیست.

با توسعه شبکه های داخلی غرض ورزی ها کاهش می یابد

وی در ادامه به شهادت سردار حاج قاسم سلیمانی اشاره کرد و گفت: متاسفانه شبکه ها و پیام رسان های خارجی صفحاتی را که تصاویر و رشادت های شهید سلیمانی را بارگذاری کرد، مسدود و اکانت های موردنظر را از دسترس خارج می کردند.

شکرالهی افزود: این موضوع با هدف نرسیدن صدای آزادی خواهی به گوش جهانیان انجام شد ولی با توسعه شبکه ها و پیام رسان های داخلی این غرض ورزی ها به حداقل می رسد.

نماینده مردم برخی شهرستان های جنوب استان کرمان در مجلس در ادامه بر توسعه و تقویت شبکه های پیام رسان داخلی تاکید کرد و گفت: با کمک متخصصان حوزه فناوری و شرکت های دانش بنیان علاوه بر توسعه و تقویت شبکه های داخلی مالکیت معنوی کاربران نیز حفظ می شود.

وی ادامه داد: همچنین با تصویت پیام رسان های داخلی کسب و کارها توسعه و رشد خواهند یافت و مردم از درآمدزایی ایمن و پایداری برخوردار می شوند.

طرح برای منافع مردم برنامه ریزی شده است

شکرالهی با بیان اینکه طرح صیانت از حقوق کاربران فضای مجازی در راستای منافع مردم برنامه ریزی شده است، زمان اعلام وصول این طرح را سال گذشته اعلام و تصریح کرد: این طرح با کمک همه افراد، نخبگان و نمایندگان دستگاه های تصمیم‌گیر در کمیسیون فرهنگی مجلس بررسی شد و پس از آن به دلیل اهمیت موضوع در مرکز پژوهش های مجلس نیز مورد بازبینی قرارگرفت.

نماینده مردم شهرستان های کهنوج، فاریاب، رودبار جنوب، قلعه گنج و منوجان در مجلس شورای اسلامی افزود: در نشست اخیر مجلس این طرح نیز با توجه به اشکال ها و ایرادهایی که داشت، توسط نمایندگان مجلس شورای اسلامی به منظور انجام کار کارشناسی و بررسی بیشتر و استفاده از همه ظرفیت های کشوری و ملی به کمیسیون مشترک متشکل از نماینده همه نهادهای تصمیم گیر مجلس و دولت ارجاع داده شد.

فقط نحوه بررسی طرح تصویب شد

وی در ادامه با بیان اینکه طرح مجلس در زمینه صیانت از حقوق کابران در فضای مجازی در اذهان مردم سیاه نمایی شده از این رو مردم باید در جریان جزییات این طرح قرار گیرند تصریح کرد: این طرح تصویب نشده است؛ مجلس شورای اسلامی فقط نحوه بررسی این طرح را تصویب کرد.

این نماینده مجلس بر حساسیت طرح صیانت از حقوق کاربران در فضای مجازی تاکید کرد و گفت: با توجه به حساسیت طرح صیانت از حقوق کاربران در فضای مجازی این طرح توسط صاحب‌نظران، فعالان فضای مجازی و کارشناسان دولت و بخش خصوصی مورد بررسی قرار می گیرد.

وی اظهار داشت: آنچه در زمینه طرح صیانت از حقوق کاربران در فضای مجازی به تصویب مجلس رسیده صرفاً تعیین نحوه بررسی طرح در مجلس بوده که به اشتباه در برخی از رسانه ها به عنوان تصویب طرح فضای مجازی منعکس شده است.

شکرالهی ادامه داد: متاسفانه اطلاع رسانی ها در این زمینه اشتباه و سیاه نمایی بوده است.

این نماینده مجلس با بیان اینکه طرح صیانت از حقوق کابران در صورت تصویب و موافقت مجلس و شورای نگهبان به‌صورت آزمایشی اجرامی شود، گفت: گمانه زنی ها در زمینه این طرح ادامه دارد.

سردار فدوی:

دشمنان حتی تصور حمله به کشور را ندارند

جانشین فرمانده سپاه پاسداران انقلاب اسلامی گفت: دشمنان به برکت خون شهدا حتی تصور حمله به ایران اسلامی را ندارند زیرا نیروهای مسلح کشور در آمادگی کامل به سر می‌برند.

دریادار پاسدار علی فدوی روز چهارشنبه در آیین تودیع و معارفه فرمانده سپاه خراسان شمالی در بجنورد با بیان اینکه ۴۲ سال است که دشمنان تلاش زیادی برای شکست جمهوری اسلامی انجام داده اند گفت: تاکنون دشمنان در این زمینه موفق نبوده اند و هم اکنون نیز قدرت کشور قابل قیاس با گذشته نیست.

وی تصریح کرد: بیش از ۲۰۰ هزار شهید در کشور گواه عزم و ایستادگی مردم در مقابل دشمن است و مردم همواره پای نظام ایستاده اند و از کیان نظام دفاع می‌کنند. سردار فدوی در ادامه انتخابات را نقطه قوت نظام دانست و گفت: تلاش خبیثان برای منصرف کردن مردم در پای صندوق‌های رای بی نتیجه ماند در ضمن آنها امیدوار بودند که تنها ۲۰ درصد مردم مشارکت کنند اما مردم برگ زرینی دیگر را در انقلاب رقم زدند.

وی افزود: امیدواریم با تغییر دولت مشکلات جامعه هم حل شود و خداوند نیز عنایت خواهد کرد مردم در کنار دولت سختی های گذشته که شیاطین برای ملت ایجاد کردند فراموش کنند.

جانشین فرمانده سپاه پاسداران انقلاب اسلامی همچنین خدمتگزاری به مردم را عبادت دانست و گفت: همه باید در موقعیتی که قرار دارند باید خدمت به مردم را از یاد نبرند و برای موفقیت نظام تلاش کنند.

وی نقش سپاه استانی را بسیار ارزنده عنوان کرد و گفت: فرماندهان سپاه همواره در صف اول همدلی قرار دارند و هرچقدر بین مسئولان همدلی و همراهی باشد مشکلات مردم بهتر حل می‌شود.

اخبار

توصیه آیت‌الله جوادی آملی به قاضی القضات:

مراقب «غارتگران قانون» باشید

یکی از مراجع عظام تقلید گفت: دستگاه قضا باید در جایگاه واقعی خودش قرار بگیرد تا بر اجرای قوانین مصوب مجلس که طبق قانون اساسی باید منطبق با شرع باشد، نظارت کند که آن قوانین توسط مجریان به درستی اجرا شود.

آیت‌الله جوادی آملی در دیدار رئیس قوه قضائیه با تبریک انتخاب حجت‌الاسلام والمسلمین محسنی اژه‌ای به ریاست قوه قضائیه و آرزوی موفقیت برای وی در این مسئولیت خطیر، به بیان توصیه‌هایی برای تعالی و ارتقاء نظام قضایی پرداخت.

این مرجع عالیقدر اصل تفکیک قوا را از اصول مترقی قانون اساسی دانست که مبتنی بر فطرت انسان و برای جلوگیری از استبداد طراحی شده است.

آیت‌الله جوادی آملی افزود: مجلس وظیفه قانونگذاری دارد و دولت وظیفه اجرا و اگر قرار بود مجری قانون وضع کند یا قانونگذار خودش مجری قانون باشد، مشکلات فراوانی به وجود می‌آمد.

این مرجع عظام ادامه داد: دستگاه قضا باید در جایگاه واقعی خودش قرار بگیرد تا بر اجرای قوانین مصوب مجلس که طبق قانون اساسی باید منطبق با شرع باشد، نظارت کند که آن قوانین توسط مجریان به درستی اجرا شود.

این مرجع عالیقدر در بخش دیگری از سخنانش با اشاره به پیچیدگی‌های کارِ قضا، بر لزوم تقویت نظارت دستگاه قضا بر عملکرد کارکنان و مرتبطان با این مجموعه و همچنین روند دادرسی‌ها تأکید کرد.

آیت‌الله جوادی آملی تصریح کرد: گاهی اوقات وکلا با استفاده از مغالطه و تفسیر به مطلوب قانون و با سوءاستفاده از برخی خلاءهای قانونی حق را ناحق می‌کنند.

این مرجع عالیقدر، از این افراد با عنوان "غارتگران قانون" یاد کرد و به رئیس دستگاه قضا توصیه کرد مراقب چنین افرادی در نظام قضایی باشد و آنها را شناسایی و برخورد کند. آیت‌الله جوادی آملی با بیان این‌که «خیلی‌ها از وطن و مردم دم می‌زنند اما وقتی به مسئولیت می‌رسند مردم را فراموش می‌کنند»، به بیان خاطره‌ای از حضور خود در جبهه‌ها غرب و جنوب و از خودگذشتگی مردم در آن دوران اشاره کرده و گفت: مردمی که در راه خدا از جان خود گذشتند، در برابر دشمن ایستادند و همیشه در صحنه دفاع از نظام قرار دارند، شایسته خدمتند و باید قدر دانسته شوند.

نیازمند رهنمودهای علما برای حل مسائل پیچیده قضایی هستیم

رئیس دستگاه قضا نیز در این دیدار گفت: قوه قضائیه در دوره تحول و تعالی برای حل مسائل پیچیده و نوظهور نیازمند کار بیشتر در حوزه و حمایت علماست.

حجت‌الاسلام والمسلمین محسنی اژه‌ای ، با تبیین مأموریت‌های دستگاه قضا در عرصه‌های مختلف، به بیان موانع و دشواری‌های انجام این مأموریت‌ها پرداخت.

حجت‌الاسلام والمسلمین محسنی اژه‌ای یکی از این دشواری‌ها را پدیده‌های نوظهور در عرصه جامعه و قضا عنوان کرد و خواستار رهنمودهای علما برای حل این مسائل شد. رئیس دستگاه قضا یکی از راهکارهای مهم حل این مسئله را ورود جدی حوزه‌های علمیه به تربیت قضات از بین روحانیون دانست که می‌توانند با تسلط به مباحث تخصصی فقهی و حقوق اسلامی نظام قضایی را در حل چالش‌های موجود یاری دهند. حجت‌الاسلام والمسلمین محسنی اژه‌ای با طلب دعای خیر علما و اهل معرفت، تأکید کرد که دستگاه قضایی در دوره تحول و تعالی بیش از پیش تلاش خود را برای خدمت به اسلام و مردم به کار خواهد گرفت.

وزیر آموزش و پرورش خبرداد:

بازگشت دوباره به مدارس از مهر ماه

وزیر آموزش و پرورش با اشاره آغاز فرآیند واکسیناسیون معلمان و کادر اجرایی مدارس، گفت: جمع‌بندی جهانی بر بازگشایی مدارس است و معلمان از امروز برای بازگشت دوباره به مدرسه از مهرماه آماده می‌شوند.

محسن حاجی میرزایی روز پنجشنبه در حاشیه مراسم افتتاحیه طرح واکسیناسیون معلمان در مجموعه ورزشی فاطمه الزهرا (س) شهرری، افزود: به نظر من کرونا عیار مجموعه بهداشت و درمان کشور را آشکار کرد، آن‌ها سختی‌های زیادی را به جان خریدند و من از وزیر بهداشت به عنوان نماینده کادر درمان نهایت تشکر را دارم.

وزیر آموزش و پرورش افزود: امسال نظام آموزشی کشور در یک چالش بزرگ قرار گرفت و شیرازه آن با این تعطیلی‌ها از هم پاشیده شد.

حاجی میرزایی بیان داشت: معلمان ما فعالیت در این بستر را نیاموخته بودند و این برای بسیاری از معلمان چه در ایران و چه در جهان برای بار اول بود و تجربه آموزش در این بستر را نداشتند. وزیر آموزش و پرورش اضافه کرد: بنابر آمار نمونه گرفته شده از ۲۰۰ هزار دانش آموز، ۹۰ درصد معلمان هر روز و یا در اکثر موارد کار پیگیری از دانش‌آموزان را انجام دادهاند و ۸۴ درصد آن‌ها پای کار تدریس بودهاند در این بین حدود ۹۰ درصد از این دانش آموزان نیز گفتهاند دوست داریم دوباره به مدرسه بازگردیم. حاجی میرزایی گفت: جمعبندی جهانی امروز این است که باید از هر طریقی مدارس را بازگشایی کنیم، و از امروز معلمان آماده میشوند تا از مهرماه دوباره به مدرسه‌ها بازگردند.

وزیر آموزش و پرورش تصریح کرد: امروز دوری دانش آموزان از مدارس نگران کننده است و باید با کمک یکدیگر در راستای شروع سال تحصیلی هر چه باشکوهتر بکوشیم.

عضو شورای مرکزی حزب موتلفه اسلامی:

اولویت دولت سیزدهم حل چالش‌های تنش آفرین است

عضو شورای مرکزی حزب موتلفه اسلامی، اولویت دولت سیزدهم را عبور از چالش‌های تنش‌آفرین عنوان کرد و گفت: رییسی مسائل و مشکلات روزهای اخیر را پیگیری می کند و به طور مستمر نظرات خود را در همه حوزه‌ها بیان می کند و با وزاری فعلی جلسه تشکیل می‌دهد و گزارش می گیرد. «حمیدرضا ترقی» ، درباره سیاست خارجی دولت سیزدهم و استفاده از ظرفیت روابط با کشورها برای بهبود اقتصاد، خاطرنشان کرد: در حال حاضر نمی‌توانیم به خارجی‌ها تکیه کنیم. تا امروز که به خارج تکیه کردیم، چه دستاوردی داشتیم و برجام و سیاست‌های کنونی دولت آمریکا چه خاصیتی برای ایران دارد؟ نه سرمایه‌ای آمد و نه پول ما را می‌دهند.

عضو شورای مرکزی حزب موتلفه اسلامی ادامه داد: توقع نداشته باشیم تکیه به خارج، مشکلات ما را حل کند. می‌توانیم به ظرفیت‌هایی چون قراردادهای اقتصادی با چین، روسیه و توافقات با دیگر قدرت‌های اقتصادی امیدوار باشیم. آنها در دوران تحریم به ما کمک کردند. به هیچ وجه نمی‌توان به غرب و آمریکا تکیه کرد. از طرفی ظرفیت‌های داخلی فراوانی داریم که اگر این بستر فراهم شود، بسیاری از مشکلات حل می شود. ترقی، درباره مشورت درون جریانی با رییس‌جمهوری منتخب برای تشکیل کابینه سیزدهم، گفت: در این باره مشورتی صورت نگرفته است و این کار از طریق سایت و سامانه اعلام شده انجام می‌شود.

وی افزود: سید ابراهیم رییسی برای هیچ حزبی استثنا قائل نیست و حزب موتلفه هم کسی را برای ورود به کابینه سیزدهم پیشنهاد نکرده است.

روابط عمومی دفتر رییس جمهوری منتخب:

کابینه سیزدهم پیش از پایان موعد قانونی نهایی می‌شود

روابط عمومی دفتر رییس جمهوری منتخب، با اعلام اینکه کابینه سیزدهم پیش از پایان موعد قانونی نهایی می‌شود، از ارائه مدیران پیشنهادی کارگروه‌های تخصصی به رییس جمهوری منتخب خبر داد.

به گزارش روابط عمومی دفتر رییس جمهوری منتخب، در ادامه فرآیند انتخاب اعضای کابینه سیزدهم، فعالیت کارگروه‌های تخصصی به مراحل پایانی خود نزدیک شده و این کارگروه‌ها پس از انجام بررسی‌های دقیق و ارزیابی کارشناسی توانمندی‌های مدیریتی و صلاحیت‌های تخصصی نفرات پیشنهاد شده، ارزیابی برنامه ارائه‌شده از سوی هر یک از افراد، تحقیق از صاحبنظران ذیصلاح درباره ایشان و نیز انجام مصاحبه با افراد مدنظر، به‌زودی لیست نفرات پیشنهادی برای هر جایگاه مدیریتی را به دفتر رییس جمهوری منتخب ارائه خواهند کرد.

این نکات را باید در مورد قهوه به خاطر بسپارید؛

قهوه فوری مفید است یا مضر؟

اگر بهترین قسمت از روزتان، زمان نوشیدن یک فنجان قهوه گرم در هنگام صبح است، انتظار برای دم کشیدن آن احتمالاً یکی از بدترین یا طولانی‌ترین بخش‌های روز شماست. به همین دلیل برخی افراد به جای آن به یک فنجان قهوه فوری سریع و راحت روی می‌آورند؛ اما آیا انتخاب پودر قهوه فوری، به دلیل راحتی بیشتر، برایتان فایده دارد یا ممکن است مضر باشد؟

متخصصین تغذیه معتقدند قهوه فوری یک روش مناسب برای تهیه یک فنجان سریع قهوه در صبح‌های پرمشغله، هنگام مسافرت یا در زمانی که در حال حرکت هستید، می‌باشد.

مصرف این نوع قهوه در حد اعتدال، کاملاً می‌تواند در یک رژیم غذایی سالم بگنجد و در لیست انواع مواد مفید برای سلامتی قرار بگیرد.

ما با متخصصان تغذیه صحبت کردیم و به تحقیقاتی که در مورد نکات مرتبط با قهوه فوری و اثرات آن بر سلامتی است، نگاهی انداختیم. در اینجا به حد مجاز مصرف قهوه فوری، مواد موجود در آن، فواید احتمالی و تفاوت آن با پودر قهوه معمولی پرداخته شده است:

قهوه فوری چیست؟

قهوه فوری در واقع کریستال‌هایی است که پس از خشک شدن قهوه دم‌کرده تشکیل می‌شود.

این فرآیند شامل دم کردن دانه‌های قهوه آسیاب شده است، درست مثل قهوه معمولی. سپس آب از عصاره خارج می‌شود تا یک پودر خشک یا کریستال متراکم ایجاد شود.

کریستال‌های بدون آب را می‌توان با آب جوش بازسازی نمود و یک فنجان قهوه فوری تهیه کرد.

فروشگاه‌ها، قهوه فوری را به صورت گرانول یا به صورت بسته‌های کوچک یا پاکت‌های یک وعده‌ای به فروش می‌رسانند. اگر گرانول را انتخاب می‌کنید، یک قاشق چای‌خوری پودر را به یک فنجان آب داغ اضافه کنید، قهوه فوری شما آماده است. ماندگاری پودر قهوه فوری بیشتر از دانه‌های قهوه بوده و ارزان‌تر است.

قهوه فوری چگونه تهیه می‌شود؟

دو روش برای تهیه قهوه فوری وجود دارد: خشک کردن با اسپری و یا با فریز کردن.

روش خشک کردن با اسپری شامل اسپری کردن عصاره قهوه درون هوای داغ است، بنابراین قطرات به صورت پودر خشک می‌شوند.

خشک کردن به روش فریز کردن، با قطعات خرد شده و کوچک عصاره‌ی یخ زده شروع می‌شود. آن‌ها سپس در دمای پایین خشک می‌شوند.

قهوه فوری در مقایسه با پودر قهوه

کافئین

قهوه‌های فوری و دم‌کرده‌ی معمولی دارای مشخصات تغذیه‌ای تقریباً یکسانی هستند.

تفاوت میزان سلامت این دو قهوه، به‌جز محتوای کافئین آن‌ها، به قدری ناچیز است که قابل چشم‌پوشی می‌باشد.

تفاوت اصلی در میزان کافئین آن‌هاست: یک فنجان قهوه فوری هشت اونسی حدود ۶۲ میلی‌گرم کافئین دارد، در حالی که یک فنجان قهوه دم‌کرده عادی هشت اونسی حاوی ۹۶ میلی‌گرم کافئین است.

پودر قهوه به دلیل افزایش فرآوری لازم برای تهیه قهوه فوری، حاوی کافئین بیشتری نسبت به نوع فوری است.

سازمان غذا و دارو (FDA) اعلام کرده است که برای اکثر بزرگسالان سالم، مصرف حداکثر ۴۰۰ میلی‌گرم کافئین در روز، بی‌خطر است، برای برخی، این تفاوت ممکن است قابل توجه باشد.

مصرف بیشتر از ۴۰۰ میلی‌گرم کافئین در روز برای اکثر افراد بی‌خطر است. این یعنی حدود ۴ فنجان قهوه دم‌کرده یا ۶ فنجان قهوه فوری.

به خاطر داشته باشید، کافئین بیش از حد می‌تواند منجر به بی‌قراری، اضطراب، دردهای شکمی و مشکلات دیگر شود. بنابراین کنترل مصرف کافئین کاری عاقلانه است.

اگر به کافئین حساس هستید یا اضطراب و یا بیماری قلبی دارید، ممکن است لازم باشد قهوه معمولی یا فوری بدون کافئین را انتخاب کنید.

آکریل‌آمید

قهوه فوری حاوی اکریل‌آمید محدود بیشتری است. این ماده شیمیایی بالقوه مضر در بعضی از غذاها در طی مراحل پخت‌وپز در دمای بالا، مانند سرخ کردن، بو دادن و پختن، تولید می‌شود. بنابراین ممکن است بعد از تفت دادن دانه‌های قهوه، ایجاد شود.

۴۲ نمونه تجاری قهوه بوداده و فوری و جایگزین‌های قهوه در تحقیقاتی مورد بررسی قرار گرفتند.

محققان بالاترین میانگین غلظت آکریل آمید را در جایگزین‌های قهوه و پس از آن در قهوه فوری و سپس قهوه بو داده پیدا کردند. قهوه بو داده تقریباً به اندازه نیمی از آکریل آمید موجود در قهوه فوری را در خود جای داده بود.

یک مطالعه‌ی دیگر نشان داد که تجمع آکریل آمید در بدن شما باعث نوروپاتی یا آسیب عصبی می‌شود. همچنین انجمن سرطان آمریکا خاطرنشان کرد که قرار گرفتن بیش از حد در معرض آکریل آمید با افزایش خطر ابتلا به سرطان ارتباط دارد.

البته گزارش‌های دریافتی از جوامع علمی این گونه به نظر می‌رسد که آکریل آمید دریافتی از مواد غذایی (و همچنین قهوه) آن قدری نیست که نگرانی جدی برای سلامت افراد داشته باشد، با این حال تحقیقات بیشتری در این مورد نیاز است.

طعم

یکی دیگر از تفاوت‌های قهوه فوری با قهوه دم شده، طعم و مزه آن‌ها است. از آنجا که علاقه به طعم، امری بسیار شخصی است، یعنی آنچه شما دوست دارید لزوماً آن چیزی نیست که دیگران دوست دارند، احتمالاً باید قهوه فوری را امتحان کنید تا ببینید بر روی شما اثرگذار است یا خیر.

همان‌طور که گفته شد، قهوه فوری به طور کلی از نظر طعم، امتیاز کمتری را به خود اختصاص می‌دهد و معمولاً در مقایسه با قهوه دم‌کرده، تلخ‌تر و فاقد عطر و طعم است. البته کیفیت دانه‌های استفاده شده برای تهیه قهوه فوری می‌تواند در طعم آن تفاوت ایجاد کند. برخی از تولیدکننده‌ها بر بهتر کردن طعم قهوه فوری متمرکز شده‌اند.

نکات دیگری که باید در مورد قهوه به خاطر بسپارید

آنچه تأثیر بیشتری در افزایش یا کاهش اثر قهوه بر سلامتی دارد، همان چیزی است که ما به آن اضافه می‌کنیم که شامل شیرین‌کننده‌ها، کِرم‌ها و شیر است. به علاوه، هم کرم‌های لبنی و گیاهی و هم شیرین‌کننده‌ها و شکر، کالری غیرضروری به قهوه‌تان اضافه می‌کنند.

انتخاب شیرین‌کننده‌های کم کالری مانند میوه مانک و استویا، موارد دیگری است که باید در نظر گرفته شود.

۷ نوع بیماری، ارتباط مستقیم با فقر ویتامین دی دارند

ویتامین دی از ویتامین های محلول در چربی است، که به رشد و استحکام استخوانها از طریق کنترل تعادل کلسیم و فسفر کمک می کند. این ویتامین با ایجاد افزایش جذب فسفر و کلسیم از روده ها و کاهش دفع از کلیه به متابولیسم استخوان ها نیز کمک می نماید.

در سراسر جهان در حدود یک میلیارد نفر در معرض سطوح ناکافی ویتامین دی در خون شان هستند. برآورد می شود که ۴۰ تا ۷۵ درصد از تمام بزرگسالان دچار کمبود ویتامین دی باشند. ویتامین دی از راه مصرف برخی مواد غذایی یا قرار گرفتن در معرض نور خورشید جذب بدن می شود. نیاز روزانه برای این ویتامین برای هر فرد بالغ ۱۰ میکروگرم یا حداکثر ۲۰۰۰ واحد در روز و در دوران کودکی و پیری این میزان بالاتر است.

منابع ویتامین دی از این قرارند:

آفتاب: تابش پرتو فرابنفش به پوست انسان باعث می شود که ماده ای به نام دهیدروکلسترول با طی مراحلی در بدن در کلیه به ویتامین دی تبدیل شود. افراد با پوست روشن تر نسبت به تیره ترها می توانند در مدت کمتری که زیر آفتاب مانده اند نیاز خود به این ویتامین را تامین کنند.

منابع گیاهی: قارچ، غلات و برخی سبزیجات و میوه جات.

منابع حیوانی: کره، روغن کبد ماهی، زرده تخم مرغ، خامه، جگر، ماهی ساردین.

در اینجا برخی از شایع ترین بیماری های مرتبط با فقر ویتامین دی بیشتر معرفی شده اند:

بیماری قلبی: افراد مبتلا به فقر ویتامین دی، ۳۲ درصد بیشتر از سایرین در معرض خطر ابتلا به بیماری های قلبی هستند. ویتامین دی به بهود عملکرد سیستم ایمنی بدن و کنترل التهاب و در نتیجه کاهش خطر ابتلا به بیماری های قلبی کمک می کند.

بیماری التهابی روده: مطالعات انجام شده در اروپا و ایالات متحده ارتباط بین سطوح پایین ویتامین دی و میزان بالای ابتلا به بیماری های التهابی روده را نشان داده است. بیماری التهابی روده در جمعیتی که کمترین میزان نور خورشید را دریافت می کنند، بیشتر است.

زوال عقل و آلزایمر: بزرگسالانی که در معرض کمبود ویتامین دی هستند، ۵۳ درصد نسبت به سایرین بیشتر در معرض خطر زوال عقل قرار دارند.

بیماری کلیوی: یک مطالعه نشان داده کسانی که دچار فقر ویتامین دی هستند، دو برابر بیشتر در معرض آلبومینوری یا آلبومین بالا در ادرار قرار دارند. آلبومینوری از نشانه های اولیه آسیب کلیوی است.

پوکی استخوان: ویتامین دی از آنجا که منجر به جذب کلسیم و فسفات از رژیم غذایی می شود، به طور مستقیم با پوکی استخوان ارتباط دارد. کمبود این ویتامین منجر به دردهای استخوانی و پوکی استخوان می شود و خطر شکستگی های استخوانی را چند برابر می کند.

دیابت نوع ۲: مطالعات حاکی از آنند که قرار گرفتن روزانه ۲۰ دقیقه در معرض نور خورشید و یا استفاده از مکمل های ویتامین دی، خطر ابتلا به دیابت نوع ۲ را کاهش می دهد.

اختلال در نعوظ: اگرچه اختلال در نعوظ می تواند ناشی از دیابت و سرطان پروستات ایجاد شود ولی مطالعات جدید نشان داده اند که موارد شدید اختلال در نعوظ با سطوح بسیار پایین ویتامین دی رابطه مستقیم دارد.

اینفوگرافی

چرا دچار سوءتفاهم می‌شویم؟

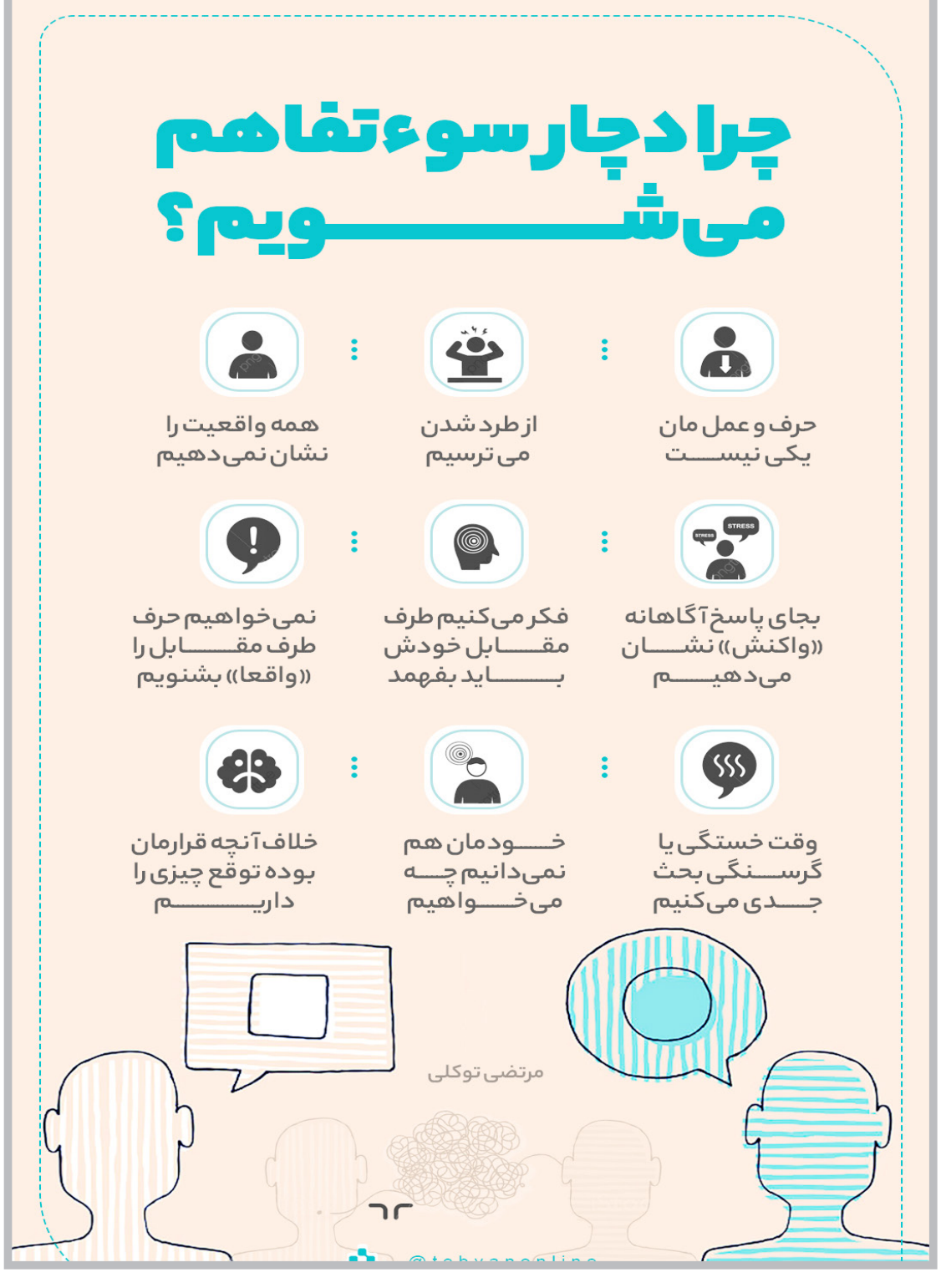

توصیه‌ها و هشدارها

عادت‌هایی که با رفتن کرونا نباید ترک شوند

یکی از عاداتی که در دوران کرونا فراگیر شد شستن دست‌ها است که باید است بعد از پایان همه‌گیری هم آن را حفظ کنیم.

ماسک زدن و شستن دست‌ها برای بسیاری از افراد تجربهٔ جالب توجهی بوده است. بسیاری از افراد بیان می کنند که کمتر از سال‌های قبل از شیوع کرونا مریض شده‌اند و از این حیث سالم‌تر بوده‌اند. اما در برخی از کشورها که موج همه‌گیری کنترل شده است و واکسیناسیون انجام شده است تعداد سرماخوردگی‌ها بالاتر رفته است چراکه افراد عادات بهداشتی خوبی که در دوران کرونا آموخته بودند را کنار گذاشتند. این به ما هشدار می‌دهد که شستن دست‌ها را باید جدی بگیریم.

دست‌های ما روزانه با صدها سطح تماس دارند و صدهاهزار میکروارگانیسم را به خود جذب می کنند. البته بیشتر این میکروب‌ها مضر نیستند اما با توجه به اینکه در هر ساعت ۱۶ بار به‌طور میانگین صورت خود را لمس می کنیم احتمال ورود میکروب‌های عفونی به بدن بالاتر می‌رود.

سال گذشته تأکید اصلی بهداشتی روی شستن دست‌ها به عنوان یکی از راه‌های مؤثر جلوگیری از ابتلا بود. در یک نظرسنجی آنلاین از ۱۰۰۰ بزرگسال آمریکایی در سال ۲۰۱۲، ۷۱ درصد از پاسخ دهندگان گفتند که به طور منظم دست خود را می‌شستند، هر چه این ممکن است معنی یک بار در روز را داشته باشد. ۵۸ درصد از افراد این پژوهش دیده‌اند دیگران بدون شستن دست از دستشویی خارج می‌شوند. بیش از نیمی از آن‌ها گفتند که پس از حمل و نقل عمومی، استفاده از تجهیزات اشتراکی یا جابه‌جایی پول دستانشان را نشسته‌اند و ۳۹ درصد اظهار داشتند که پس از عطسه یا سرفه روی دست دست‌ها را نشسته‌اند. برخی از دیگر از داده‌ها نشان می‌دهند که تا قبل از همه‌گیری، رعایت دستورالعمل‌های بهداشت دست در بین پرستاران در کشورهای مختلف تنها ۴۰ درصد بوده ست.

اهمیت شستن دست در بهداشت فردی بسیار بالا است. برای مثال یک گرم از مدفوع انسان حاوی یک تریلیون میکروب است. لذا بعد از توالت رفتن حتماً باید دست‌ها را شست. تحقیقات نشان می‌دهند که شستن دست‌ها تا ۴۰ درصد احتمال ابتلا به انواع اسهال را کاهش می‌دهد. شستن دست‌ها قبل از غذا خوردن یکی از ضروریات است.

شستن دست‌ها برای جراحان بسیار بسیار ضروری است. در قرن نوزدهم مشخص شد که ضدعفونی کردن دست‌ها قبل از جراحی احتمال ابتلای بیمار به عفونت را بسیار پایین می‌آورد به همین خاطر در ابتدای قرن نوزدهم شستن دست‌ها برای جراحی به یک قاعده تبدیل شد که باید رعایت شود. حتی دستکش‌های استریل هم لزوماً جلوی انتقال میکروب‌ها را نمی‌گیرند چراکه سوراخ‌های ریزی دارند که میکروب از آن‌ها عبور می کند. همچنین حین عمل (وقتی عمل طولانی است و بیش از دو ساعت است) بیش از یک سوم دستکش‌های جراحان سوراخ می‌شوند پس دست باید ضدعفونی باشد تا موجب انتقال میکروب‌ها نشود.

به جراحان توصیه شده است به مدت ۵ دقیقه تا آرنج و زیر هر ناخن را دست بکشند تا خطر آلودگی را کاهش دهند. استفاده از آب گرم باعث افزایش اثر صابون می‌شود اما آب خیلی گرم موجب پاک شدن اسیدهای محافظ پوست می‌شود و این یک نکته مهم برای همه ما است.

شستن دست‌ها را نوعی آرامبخش عصبی نیز می‌توان توصیف کرد. شستن دست‌ها به شدت در مغز ما طنین‌انداز می‌شود و پیام‌هایی بهداشتی را به ما می‌فرستد. پس شستن دست‌ها را نباید فقط یک انتخاب بدانیم، بهداشت عمومی ما به شستن دست‌های ما وابسته است. اغراق نکرده‌ایم اگر شستن دست‌ها را بنیاد رعایت بهداشت عمومی بدانیم. هیچ عضوی به اندازهٔ دست نمی‌تواند ناقل ویروس‌ها و باکتری‌ها باشد به همین خاطر است که پاکیزه نگه داشتن آن‌ها قدم اول برای حفظ سلامتی در برابر ویروس‌ها و باکتری‌ها است.

معاون کل وزارت بهداشت:

مردم به شایعات منفی تزریق واکسن توجه نکنند

معاون کل وزارت بهداشت گفت: تنها راه مقابله با ویروس کرونا واکسیناسیون است، بنابراین از مردم درخواست دارم که به شایعات مخرب و منفی در خصوص تزریق واکسن توجه نکنند.

ایرج حریرچی روز پنجشنبه در حاشیه مراسم آغاز واکسیناسیون اساتید، دانشجویان و کارکنان دانشگاه‌های کشور در جمع خبرنگاران اظهار داشت: واکسن موجود است و سیستم اجرایی هم فعالیت مناسبی دارد اما مشکلی که در برخی مناطق وجود دارد این است که برخی از رده های سنی در استقبال نه چندان مناسب از واکسیناسیون ضعف مراجعه نکردن ۳۰ درصدی دارند که امر به معروف مدنی و اجتماعی ایجاب می کند که یکدیگر را برای تزریق واکسن توجیه کنیم.

حریرچی افزود: با ارائه مستندات علمی اعلام می کنم تنها راه موثر در مقابله با ویروس کرونا واکسیناسیون است، پروتکل های بهداشتی تنها کمک کننده به واکسیناسیون است، تاثیری که در سایر کشورها و حتی ایران دیده شده، کاهش ۹۹ درصدی مرگ و میر با تزریق واکسن صورت می گیرد، بنابراین مردم به شایعات درباره واکسن توجه نکنند. وی گفت: گروه های هدف اعلام شده تا یک الی دو ماه آینده تمام می شود، نقطه اساسی این است که واکسیناسیون به مردم عادی که خطر سنی و شغلی ندارند، باید وارد شود. هدف اول کاهش مرگ و میر است که تا حدودی حاصل شده و اثر خود را در ماه های آینده نشان می دهد. معاون کل وزارت بهداشت هدف دوم را کاهش ابتلا و انتشار ویروس کرونا دانست و اظهار داشت: این امر با واکسیناسیون اکثر جامعه صورت میگیرد که امیدواریم در شش ماه آینده انجام شود.

انجمن علمی طب سنتی ایران مطرح کرد:

عضو خاصیت گوشت شتر

متخصص آسیب‌شناسی سلولی و عضو انجمن علمی طب سنتی ایران گفت: برای تقویت سیستم ایمنی بدن بهتر است ما به جای گوشت گاو از گوشت شتر که طبع گرم‌تری دارد استفاده کنیم.

حسن اکبری گفت: سیستم ایمنی بدن انسان اولین سنگر مبارزه با کرونا است.

وی افزود: حدود ۸۵ درصد از افرادِ آلوده به ویروس کرونا [حتی در جهش دلتا] عوارضی ندارند و متوجه به ابتلا نمی‌شوند.

عضو انجمن علمی طب سنتی ایران تصریح کرد: فقط ۱۵ درصد از افراد آلوده به ویروس کرونا با علائم این بیماری درگیر می‌شود، در حالی که فقط ۳ درصد از این مقدار علائم و درگیری‌های شدیدی را تجربه می‌کنند.

وی با اشاره به این که ویروس کرونا به راحتی در اکوسیستم بدن حرکت می‌کند، اظهار داشت: ویروس کرونا از زمان تولید اولین بشر در جهان روی زمین وجود داشته است، اما امروزه با جهش‌های جدیدی خودش را به وضعیت بحرانی نزدیک کرده است.

متخصص آسیب‌شناسی سلولی و عضو انجمن علمی طب سنتی ایران گفت: برای تقویت سیستم ایمنی بدن بهتر است ما به جای گوشت گاو از گوشت شتر که طبع گرم‌تری دارد استفاده کنیم.

اخبار

آیت‌الله حسینی بوشهری:

مراقب نفوذ فرهنگی دشمن باشیم

رییس جامعه مدرسین حوزه علمیه قم نسبت به آنچه نفوذ دشمن در برخی از لایه‌های فرهنگی کشور، خواند، هشدار داد.

آیت الله سیدهاشم حسینی بوشهری در دیدار جمعی از شورای ورزش و جوانان نهاد نماز جمعه و فعالان فرهنگی استان قم، لزوم مقابله با دشمن در امور فرهنگی را جزء اولویت‌ها برشمرد و نفوذ دشمن در فضاهای فرهنگی کشور را امری بسیار مهم ارزیابی نمود که نباید حتی لحظه ای از آن غفلت کرد.

گفت: دشمن اکنون در لایه‌هایی که کسی فکرش را نمی کند نفوذ کرده و با پول و امکانات جمهوری اسلامی، علیه ایران و انقلاب فعالیت می کند و این خیلی دردناک است.

رییس جامعه مدرسین حوزه علمیه قم بدون توضیح بیشتر افزود: اگر راهکار صحیحی نیندیشیم و هدایت اجتماع را فراموش کنیم مردم آرام‌آرام به فضایی که توسط دشمن ایجاد شده است؛ عادت می کنند و دیگر برای جبران آن فرصتی باقی نمی ماند.

به باور وی، امروز فضا با اوایل انقلاب خیلی متفاوت است، آن روزها اگر کسی امر به معروف می کرد ده ها نفر به کمک او می آمدند اما اکنون استقبالی که از افراد غیرموجه می شود از یک بانوی محجبه یا یک جوان متدین نمی شود.

وی کار فرهنگی را یک کار تدریجی و مستمر دانست و به روش پیامبر اسلام (ص) در ابتدای دعوت خود به اسلام اشاره کرد که حضرت توانست با تکیه بر اخلاق، افراد با ایمانی را در طی این مدت تربیت کند که در مقابل قدرت ها و دشمنان داخلی و خارجی آن زمان ایستادگی نمایند.

امام‌جمعه قم با اشاره به این واقعیت که جامعه الگو پذیر است افزود: با اصلاح و تربیت افرادی که الگوی جامعه محسوب می شوند، بقیه نیز خودبه‌خود تاثیر می‌پذیرند و زمینه اصلاح جامعه فراهم می شود.

حسینی بوشهری به عدم استفاده صحیح از ظرفیت‌های فرهنگی در دسترس اشاره کرد و افزود: متولیان امور فرهنگی از این ظرفیت‌ها خوب استفاده نمی کنند. بسیاری از ظرفیت‌ها شناسایی نشده است و از سایر ظرفیت‌ها نیز به‌درستی استفاده نمی‌شود. وی گفت: در شرایطی که این همه تبلیغات منفی به جامعه تزریق می‌شود، جوانانی دغدغه مند، پرشور، علاقه‌مند و پاک‌دل نیز هستند که می‌توانند تحولی شگرف و البته دست‌یافتنی در عرصه فرهنگی ایجاد کنند.

امام‌جمعه قم در ادامه با بزرگداشت عید سعید غدیر قم و ضرورت پرداختن به این روز بسیار مهم و با اشاره به ظرفیت‌های موجود خاطرنشان کرد: نباید مرعوب تبلیغات دشمن شویم. امیرالمؤمنین علیه‌السلام، می‌فرمایند: «لاتستوحشوافی طریق الهدی لقلة اهله» یعنی حتی زمانی که مجموعه-- شما کوچک است و به چشم نمی‌آید، با جدیت کار کنید. حال ما که در نظامی با این قدرت و عظمت و در زیر چتر هدایت مقام معظم رهبری به سر می بریم؛ - که وزیر خارجه اسبق آمریکا گفته بود: گاهی ما در رابطه با منطقه غرب آسیا، ماه‌ها برنامه‌ریزی می کنیم ولی با یک سخنرانی رهبر ایران هر چه بافته‌ایم پنبه می‌شود- نباید در زمان کنونی این چنین منفعلانه عمل کنیم. وی اضافه کرد: جنگ کنونی، جنگ اراده‌هاست و در چنین جنگی مهم‌تر از امکانات مادی بحث اراده است. وی در ادامه با اشاره به اراده پولادین ملت ایران و نگاه بلند و اراده حضرت امام خمینی (قدس سره) در ابتدای انقلاب گفت: اکنون ظرفیت به طریق اولی بیش‌تر از زمانی است که در مقابل طاغوت قرار داشتیم گرچه به قول میرزای شیرازی: دشمن تا دیروز از جایگاه و توانایی‌های ما شناختی نداشت اما اکنون با شناختی که از ما پیدا کرده توطئه‌های بیشتری خواهد اندیشید.

جانشین قرارگاه پیشرفت و آبادانی قم:

آبرسانی به هفت روستای قم به اتمام رسید

جانشین قرارگاه پیشرفت و آبادانی قم با اشاره به اینکه ۲۵ روستای این استان با مشکل جدی آب مواجه هستند، گفت: از ابتدای سال جاری آبرسانی به هفت روستا به اتمام رسیده و آبرسانی به بقیه روستاها در دست اقدام است.

سرهنگ محمود داودآبادی روز چهارشنبه در گفت وگو با خبرنگاران با اشاره به اینکه کم آبی مشکلات زیادی را برای مردم به ویژه در گرمای تابستان ایجاد کرده است، اظهار کرد: سپاه پاسداران به عنوان اولویتی مهم در موضوع آبرسانی به روستاها ورود کرده و رفع این مشکل را جزو ماموریت های خود قرار داده است.

وی ادامه داد: با رصد و مطالعاتی که در استان قم انجام دادیم بالغ بر ۲۵ روستا با مشکل جدی کمبود آب مواجه هستند که مشکل برخی روستاها فرسودگی شبکه انتقال آب و برخی دیگر از جمله روستاهای جاده قدیم قم - تهران نبود شبکه است.

جانشین فرماندهی قرارگاه پیشرفت و آبادانی استان قم افزود: پیگیری هایی از سوی قرارگاه محرومیت زدایی سپاه و سپاه استان قم انجام شد و با هماهنگی و تعامل با شرکت آب و فاضلاب استان قم و حمایت خیری که در این عرصه ورود کرد قرار شد این ۲۵ روستا را به عنوان روستاهای هدف انتخاب کرده و گام به گام برای آبرسانی به مردم این مناطق حرکت کنیم.

داودآبادی گفت: چهار روستای قره سو، نایه، جیریک آغاج و اسپید نیازمند حفر چاه بودند که با تعامل با شورای برنامه ریزی استان این کار به عنوان پروژه های بسیج سازندگی تعریف شد. برای حفر سه روستا از خیر نیک اندیش آقای ابراهیمی کمک گرفتیم که حفر چاه دو روستای قره سو و جیریک آغاج به اتمام رسیده و روستای اسپید در حال اجراست.

وی با بیان اینکه در روستاهایی که شبکه انتقال آب آنها نیازمند اصلاح بود نیز ورود کردیم، ابراز کرد: در روستاهای قمرود، حسین آباد میش مست، ایلیخ بلاخی و ورزنه اصلاح شبکه انجام شده و برای روستاهای چاهک و ونارچ نیز تامین لوله شده که در حال پیگیری برای اصلاح شبکه این دو روستا هستیم.

وی با اشاره به اینکه کمک خیر در قالب تامین لوله از سایز ۲۰ تا ۱۲۵ به میزان بیش از ۲۰ میلیارد ریال و کمک نقدی به مبلغ بیش از یک میلیارد ریال برای اجرای پروژه بوده است، خاطرنشان کرد: ایجاد شبکه انتقال آب در روستاهای حد فاصل جاده قدیم قم - تهران از جمله فیض آباد، قوجه داغی و خیر آباد در دست اجراست که در صورت تامین قطعات و لوازم مورد نیاز این سه روستا نیز در اسرع وقت به شبکه آبرسانی متصل خواهند شد.

مدیرکل غله و خدمات بازرگانی استان قم:

گندم و آرد مورد نیاز قم تامین است

مدیرکل غله و خدمات بازرگانی استان قم گفت: با وجود ذخیره‌سازی حجم مناسبی از گندم در استان مشکلی بابت تولید آرد و نان باکیفیت مورد نیاز مردم نداریم.

سعید محمدی اظهار داشت: از ابتدای سالجاری تا پایان تیرماه ۵۰ هزار تن گندم وارد قم شد که این میزان از محل گندم وارداتی و گندم استان خوزستان و گلستان بوده است و با توجه به تامین گندم کیفی، خوشبختانه در حال حاضر مشکلی بابت تولید آرد و نان باکیفیت در استان نداریم.

وی با اشاره به میزان خرید تضمینی گندم در قم طی سالجاری نیز افزود: امسال ۹ هزار و ۴۰۰ تن گندم در استان خرید تضمینی شده است، همچنین برنامه حمل ۲۳ هزار تن گندم به قم تعیین شده که در آینده نزدیک وارد استان خواهد شد.

وی در ادامه با بیان این که طی چهار ماه نخست سال جاری بیش از ۴۴ هزار تن آرد یارانه‌ای در سطح استان توزیع شده است، گفت: پنج کارخانه تولید آرد در قم فعال است که محصول آن میان ۸۹۹ نانوایی استان که سهمیه دریافت آرد دارند، توزیع می‌شود. مدیر کل غله و خدمات بازرگانی قم همچنین از پرداخت تسهیلات بانکی به واحدهای نانوایی استان خبر داد و افزود: بین شرکت بازرگانی دولتی ایران و بانک سپه تفاهم‌نامه‌ای به امضاء رسیده که بر اساس آن به نانوایان استان برای به‌سازی یا خرید دستگاه‌های مورد نیازشان، تسهیلات پرداخت می‌شود.

وی بیان کرد: بر اساس تفاهم انجام شده حداکثر مبلغ تسهیلات به هر واحد نانوایی در سطح استان ۴۰ میلیون تومان با نرخ ۱۵ درصد است. وی ادامه داد: نانوایان متقاضی دریافت این تسهیلات با مراجعه به اتحادیه نانوایان، معرفی نامه را دریافت و همراه مدارک مورد نیاز به بانک مراجعه کنند، همچنین شماره تلفن ۲-۳۷۲۳۴۸۸۱ برای پاسخگویی به هر گونه مشکل در این رابطه معرفی می‌شود.

باحضور مسئولان شهری واستانی درقم صورت گرفت؛

افتتاح و آغاز عملیات اجرایی چهار پروژه شهری

هفتمین آئین هفتگی افتتاح، بهره‌برداری و آغاز عملیات اجرایی پروژه‌های شهری قم روز چهارشنبه طی آئینی با حضور استاندار این استان برگزار و در آن چهار طرح از جمله تله سیژ (کابل راه) بوستان علوی افتتاح و عملیات اجرایی آنها آغاز شد.

افتتاح تله سیژ بوستان علوی، عملیات بازگشایی و تجهیز شهربازی بوستان فدک (۷۲ تن)، عملیات اجرایی پروژه تفریحی زیپ لاین و پل معلق بوستان کوثر و همچنین بهره برداری از شبکه روشنایی بوستان علوی و بوستان غدیر از جمله طرح هایی است که در این آئین افتتاح و یا عملیات اجرایی آنها آغاز شد.

استاندار قم:

مدیریت استان همواره حامی شهرداری است

استاندار قم با اشاره به اعتماد مردم قم به مدیریت شهری گفت: مدیریت استان هم همواره تاکید داشته که حامی و پشتیبان تمام این فعالیت‌ها هست و خواهد بود.

بهرام سرمست، با بیان اینکه در طرح های عمرانی استان، همواره نظر کارشناسی متخصصین اصل بوده است افزود: تلاش شده است تا با کم کردن اختلاف ها و ایجاد تعامل بین سازمان های مختلف و استفاده از تمام ظرفیت های موجود زمینه ایجاد توسعه متوازن در قم محقق شود.

وی زائرپذیری را یکی از ویژگی های شهر قم دانست و افزود: بهره برداری از چنین پروژه هایی می تواند به ارائه خدمات بهتر به مجاوران و زائران کمک کند.

استاندار قم اجرای طرح های مرتبط با گردشگری، تفریحی و افزایش نشاط اجتماعی در قم را مورد توجه قرار داد و تصریح کرد: مدیریت استان نیز از اجرای چنین پروژه هایی که برای مردم از اولویت و اهمیت بالایی برخوردار است حمایت می کند.

سرمست بیان کرد: اجرای طرح های تفریحی و گردشگری در استان می تواند منجر به افزایش ماندگاری زائرین و گردشگری در استان شود که این موضوع علاوه بر اشتغال موجب افزایش سرمایه پذیری می شود.

رئیس شورای اسلامی شهر قم:

شعار «قم در مسیر تحول» به صورت عملیاتی محقق شد

رئیس شورای اسلامی شهر قم نیز در این مراسم با اشاره به شعار قم در مسیر تحول گفت: این شعار یک حقیقت انکارناپذیر است و اگر گذشته‌های این شهر را مرور کنیم هیچ دوره‌ای به اندازه دوره پنجم مدیریت شهری، خدمت‌رسانی و اجرای پروژه‌های مهم و اساسی صورت نگرفته است.

عبدالله جلالی با اشاره به شعار قم در مسیر تحول اظهار داشت: این شعار یک حقیقت انکارناپذیر است و اگر گذشته‌های این شهر را مرور کنیم هیچ دوره‌ای به اندازه دوره پنجم مدیریت شهری خدمت‌رسانی و اجرای پروژه‌های مهم و اساسی صورت نگرفته است و دلیل این ادعا هم مجموعه آمار و اطلاعات و گزارش‌های موجود از بهره‌برداری پروژه‌های عمرانی است.

وی با بیان اینکه امروز در ابعاد مختلف توسعه شهری را شاهد هستیم اظهار کرد: امروز در حوزه تعریض و توسعه معابر بیشترین عملکرد را رقم زده‌ایم و مدیریت شهری به پروژه‌هایی ورود کرد که بیش از ۴۰ سال روی زمین مانده بود.

جلالی بیان کرد: امروز شاهدیم در حوزه آسفالت بیشترین توزیع آسفالت در معابر در قالب نهضت آسفالت صورت گرفته است؛ در زمینه توسعه فضای سبز در بهترین شرایط قرار داریم و نظافت شهری قم به حد بسیار خوبی رسیده است.

وی با اذعان به اینکه بیشترین حجم جذب سرمایه گذاری در سال‌های اخیر صورت گرفته است تصریح کرد: البته جای کار بسیار بیشتری در این بخش وجود دارد و اگر حوزه سرمایه‌گذاری همت بیشتری در این حوزه داشته باشند، اتفاقات درخشانی در آینده رخ خواهد داد.

رئیس شورای شهر قم با بیان اینکه در توسعه ترافیکی و تقویت حمل و نقل عمومی اتفاقات خوبی رقم خورده است گفت: در هیچ دوره‌ای چنین حجم پروژه‌های تفریحی، فرهنگی و ورزشی در شهر قم رقم نخورده آن هم در شرایطی که بدترین شرایط اقتصادی و تورمی در کشور به وجود آمده است. البته برخی کم‌لطفی‌ها هم در جلوگیری برخی پیشرفت‌های شهری موثر بود.

وی ادامه داد: یکی از معاونین وزیر راه و شهرسازی و سازمان ملی مسکن به قم ظلم کردند؛ در زمینه اختصاص زمین‌های معوض بافت فرسوده و سکونتگاه‌های غیررسمی و تجاری‌های پردیسان این آقایان تعلل کردند و جلوی پیشرفت شهر را گرفتند. اینکه یک مصوبه ۱۸ و ۱۴ سال روی زمین بماند قابل پذیرش نیست و این آقایان باید پاسخگوی مردم باشند. جلالی گفت: بافت فرسوده شهر قم می‌توانست شاهد اتفاقات شگرفی باشد و توسعه خوبی پیدا کند اما اجازه ندادند؛ با همه این سنگ‌اندازی‌ها شاهد رضایت نسبی مردم از مجموعه‌مدیریت‌شهری هستیم.

وی تصریح کرد: در زمینه حمل و نقل عمومی نیز با وجود تورم قابل توجه ناوگان این بخش اعتبارات خوبی جذب و اختصاص یافت وشاهد نوسازی بخشی از ناوگان بودیم.

رئیس شورای اسلامی شهر قم با اشاره به تدوین و تصویب برنامه دوم شهر قم گفت: در این برنامه نکات قابل توجهی در خصوص توسعه و پیشرفت قم دیده شده است.

وی در ادامه سخنان خود با اشاره به امکانات قابل توجه بوستان علوی و غدیر تصریح کرد: در غرب شهر قم نیز بوستان جوان وسعت خوبی دارد اما امکانات لازم را ندارد و باید سرمایه‌گذاری مطلوب در آنها صورت گیرد تا بتوانیم شاهد استفاده بیشتر مردم از آن باشیم.

جلالی با اشاره به ظرفیت بسیار خوب بوستان ولایت گفت: این بوستان با سرمایه‌گذاری مطلوب با وسعت ۴۰۰ هکتاری می‌تواند یک ظرفیت تفریحی قابل توجه در شهر قم باشد.

مدیرعامل شرکت عمران معصومیه مطرح کرد:

اخذ تمام استانداردهای کابل‌راه بوستان علوی

مدیرعامل شرکت عمران معصومیه نیز دراین مراسم گفت: اخذ استاندارد و تامین ایمنی‌های لازم یکی از محورهای اصلی پروژه کابل‌راه بوستان علوی بود که تمام تلاش خود را به کار گرفتیم تا این مهم محقق شود.

علی‌اکبر رحیمی با اشاره به بهره‌برداری پروژه‌های عمرانی، تفریحی، خدماتی در چهارشنبه هر هفته اظهار کرد: پروژه شهربازی بوستان فدک با اعتبار ۸۰۰ میلیارد ریال در میدان ۷۲ تن کلنگ‌زنی خواهد شد.

وی با اشاره به توسعه و تکمیل شبکه برق بوستان‌های علوی و غدیر تصریح کرد: ۱۰۵ میلیارد ریال در این پروژه‌ها هزینه شده که از سال ۹۷ آغاز شده و هزار و ۲۵۰ پایه چراغ ۳ متری و ۶۷ پایه چراغ ۹ متری در این پروژه استفاده شده است.

مدیرعامل شرکت عمران معصومیه با تاکید بر اینکه یکی از شاخص‌ترین پروژه‌های تفریحی شهر افتتاح تله‌سیژ بوستان علوی است افزود: این پروژه از سال ۹۶ آغاز شد و یکی از دلایل تاخیر در افتتاح پروژه مسائل و حواشی میان راه پروژه بود؛ این پروژه مشکلات متعددی داشت و با رفع آنها توانستیم شاهد افتتاح آن باشیم.

وی خاطرنشان کرد: در اجرای این پروژه یک دانش بومی را تجربه کردیم و شرکت عمران معصومیه به یک تجربه ارزنده در اجرای چنین پروژه‌هایی رسیده که می‌توان در اجرای چنین پروژه‌های خاصی در کشور از آن استفاده کرد.

رحیمی با اشاره به جزئیات پروژه کابل‌راه بوستان علوی گفت: در این پروژه که به طول حدود ۲ هزار و ۴۰۰ متر در مسیر رفت و برگشت با دو ایستگاه اجرا شده ۱۲ پایه میانی با ارتفاع حداکثری ۱۵ متر پیش بینی شده است.

وی بیان کرد: ظرفیت اولیه ۱۱۰ صندلی بوده که در قم با ۵۰ صندلی دونفره اجرا شده است. اعتبار پیش‌بینی شده برای پروژه ۲۰ میلیارد تومان بوده اما ارزش واقعی آن بالای ۵۰ میلیارد تومان است.

رحیمی تصریح کرد: اخذ استاندارد و تامین ایمنی‌های لازم یکی از محورهای اصلی پروژه بود که تمام تلاش خود را به کار گرفتیم تا این مهم محقق شود.

پروژه تفریحی تله سیژ (کابل‌راه) بوستان علوی که از سال ۱۳۹۶ آغاز شد، به طول ۲۴۰۰ متر به‌صورت رفت‌وبرگشت از جنوب به سمت شمال بوستان علوی با اعتباری بالغ‌بر ۲۰۰ میلیارد ریال اجرایی شده است. مساحتکل این پروژه ۱۳ هزار متر مربع است.

زیپ لاین و پل معلق بوستان کوثر در ضلع شمال غربی این بوستان تا جنوب شرقی میدان مفید به مساحت ۶۵۰۰ متر مربع شامل پارکینگ، کافی شاپ، ایستگاه آغاز، ایستگاه پایان، نظرگاه شهری و خط سبز زیپ لاین با ۱۰ متر حریم هوایی حول محور کابل اجرایی خواهد شد. هزینه اجرای این پروژه ۸۰ میلیارد ریال برآورد شده است. کلنگ زنی شهربازی فدک از دیگر طرح هایی است که امروز عملیات اجرایی آن آغاز شد این طرح واقع در میدان شهدای ۷۲ تن است که تا پایان سال جاری به بهره‌برداری خواهد رسید. مساحت این پروژه ۴۵ هزار متر مربع است. دیگر پروژه‌ای که در هفتمین هفته افتتاحیه پروژه‌های شهرداری قم با عنوان «قم در مسیر تحول» افتتاح شد، شبکه روشنایی بوستان غدیر و بوستان علوی با ۱۰۵ میلیارد ریال بود. این پروژه در بوستان غدیر با نصف ۳۵۰ عدد پایه روشنایی ۳ متری و در بوستان علوی با ۹۰۰ عدد پایه روشنایی ۳ متری، ۶۷ عدد پایه روشنایی ۹ متری، و ۶ عدد پایه روشنایی ۴ متری اجرایی شده است.

مدیرکل آموزش و پرورش استان قم اعلام کرد:

کمبود ۱۰۰ مدرسه در استان قم

مدیرکل آموزش و پرورش استان قم با اشاره به کسری ۱۰۰ مدرسه در استان قم گفت: برای رفع کمبودها نیازمند همکاری و کمک خیران و دستگاه‌های دولتی هستیم

حمیدرضا شیخ الاسلام عصر چهارشنبه در سومین شورای آموزش استان قم با اشاره به اینکه در منطقه پردیسان معضل کمبود مدرسه مواجه نیستیم افزود: بر اساس مصوبه شورای آموزش و پرورش قرار بود ۲۳ قطعه زمین در شهر قم برای ساخت فضاهای آموزشی اختصاص یابد گفت: ما امروز ۱۰۰ مدرسه در شهر قم کسری داریم و این در حالی است که ۸۷ درصد از مدارس ابتدایی ۲ شیفت هستند و از مسئولان می خواهیم برای کاهش این کمبودها نظام آموزشی استان را یاری دهند.

مدیرکل آموزش و پرورش استان قم با اشاره به مصوبه مجلس شورای اسلامی در خصوص راه اندازی سازمان تعلیم و تربیت کودک که بر اساس رهنمودهای مقام معظم رهبری زیرمجموعه آموزش و پرورش قرار بگیرد گفت: مقرر شد آمار کلیه مهد کودک‌های استان قم احصا شود و آموزش و پرورش مربیان و مجوزها و کلیه مواردی که در امر آموزش تولید محتوی تا سرفصل هایی که باید به کودکان اموزش داده شود به صورت هماهنگ در استان تحت نظر آموزش و پرورش راه اندازی شود.

شیخ الاسلام با اشاره به کاربری زمین‌های آموزشی در انسجام و بلوار غدیر که با کمبود فضای آموزشی مواجه هستند افزود: بر اساس مصوبه سال ۹۸ قرار بود شهرداری قم زمین‌های با کاربری آموزشی در شهر را در خدمت سازمان نوسازی و مجمع خیرین مدرسه ساز قرار دهد تا کمبود مدارس جبران شود. مدیر کل آموزش و پرورش استان قم افزود: برای ۳ سال آینده حداقل ۳۰۰ کلاس درس نیاز داریم تا افزایش ۱۰ هزار نفری هر ساله را جبران کنیم و در مجموع با توجه پیش بینی افزایش سالیانه ۱۰ هزار نفر دانش آموز ۸ تا ۹ مدرسه برای دانش آموزان جدید نیاز است. شیخ الاسلام همچنین با اشاره به تهیه ۳ هزار تبلت برای دانش آموزان محروم تبلت جمع آوری شده در طرح هدایت اشاره کرد و افزود: در قالب این طرح دانش آموزانی که توان مالی برای تهیه تبلت و گوشی همراه ندارند با همت خیران و با همکاری ارگان‌ها هر کسی که قصد کمک کردن دارد در چارچوب این طرح کمک‌ها هدفمند انجام می‌شود.

مدیر روابط عمومی شرکت برق استان قم:

کاهش ۱۰ درصدی مصرف برق مانع از خاموشی می‌شود

۱ مدیر روابط عمومی شرکت توزیع نیروی برق استان قم گفت: از همه مشترکان درخواست داریم برای جلوگیری از خاموشی‌های احتمالی، دست‌کم ۱۰ درصد مصرف برق خود را کاهش دهند. سهیل کیانی‌پور افزود: با توجه به پایداری هوای گرم در روزهای آینده در استان قم، نیازمند همکاری همه بخش‌ها در کاهش مصرف برق هستیم.

وی مشارکت همگانی در مدیریت و کاهش پیک‌بار را بسیار اثربخش دانست و اضافه کرد: با جابه‌جایی و انتقال مصارف غیرضروری برق به ساعات غیرپیک می‌توان میزان کسری تولید برق را جبران کرد و از خاموشی‌های اضطراری نیز جلوگیری خواهد شد.

وی با اشاره به اختصاص سهمیه به هر استان، اضافه کرد: بر اساس میزان سهمیه‌ای که به هر استان اختصاص پیدا کرده، هر استان باید مدیریت بار شبکه را انجام دهد تا از خاموشی‌ها جلوگیری شود.

اخبار

نماینده ولی فقیه در استان قم:

نماز جمعه تبلور تولی و تبری است

نماینده ولی فقیه در استان قم، نماز جمعه را تبلور تولی و تبری دانست و گفت: دوری جستن از دشمنان خدا (تبری) و تلاش برای نزدیک شدن به یاران الهی (تولی) اصولی است که امروز جمهوری اسلامی درحال اجرای آن است.

به گزارش پایگاه خبری حرم حضرت معصومه(س)، آیت‌الله سید محمد سعیدی روز چهارشنبه در دیدار با ائمه جمعه استان در سالن محراب حرم مطهر، ادامه داد: اقامه نماز جمعه از چنان اهمیتی برخوردار است که اولین کاری که پیامبر(ص) در هنگام آغاز حکومت اسلامی در مدینه انجام دادند، اقامه نماز جمعه بود.

وی، گفت: پس از انقلاب اسلامی، امام خمینی(ره) با درک صحیح اهمیت اقامه نماز جمعه، مرحوم آیت الله طالقانی را مامور اقامه نماز جمعه کردند.

تولیت حرم مطهر حضرت معصومه(س) نماز جمعه را عامل استحکام میان ملت و دولت دانست و ادامه داد: منافقان کور دل که می‌دیدند نماز جمعه رابطه میان مردم و حکومت را منسجم‌تر می کند همیشه مخالف این تریبون بودند.

سعیدی با بیان اینکه نماز جمعه و خطبه های آگاهی بخش آن بسیاری از توطئه های دشمن طی چند دهه اخیر را خنثی کرده است، گفت: به دلیل اهمیت نماز جمعه و نقش آن در خنثی کردن توطئه دشمنان، دشمنان همچنان به دنبال از بین بردن این تریبون هستند.

عضو شورای سیاست گذاری ائمه جمعه استان قم نیز در این جلسه با اشاره به جایگاه و اهمیت نماز جمعه گفت: نماز جمعه از چنان اهمیتی برخوردار بود که حتی قبل از انقلاب در نقاطی از کشور مانند شهر قم اقامه می شد.

حجت الاسلام والمسلمین حبیب الله غفوری، افزود: اگر چه در آن زمان مردم حضور حداکثری در مصلی و نماز جمعه نداشتند، ولی به مرور زمان در سال ۵۸ این جایگاه برای مردم بسیار ویژه و هفته به هفته این حضور با شکوه تر و چشم گیر تر شد. وی بیان داشت: اگر چه برگزاری نماز جمعه در این ۴۲ سال با فراز و نشیب و افت و خیزهایی همراه بوده، ولی تاکنون ادامه داشته است، چرا که اقامه نماز جمعه در نظام جمهوری اسلامی از اهمیت ویژه ای در حوزه های مختلف از جمله مسائل سیاسی، اجتماعی و اقتصادی برخوردار است.

وی با بیان این که اقامه نماز جمعه برای کشور و نظام جمهوری اسلامی برکات زیادی داشته است، گفت: نماز جمعه نقش برجسته ای در خنثی سازی برنامه و فتنه های پیچیده دشمن در دوره های مختلف انقلاب داشته است که این نقش مهم باید به درستی تبیین شود.

مدیرکل کمیته امداد امام (ره) استان قم:

۳۲۱ فرزند یتیم سادات تحت پوشش کمیته امداد قرار دارند

مدیرکل کمیته امداد امام (ره) قم با بیان اینکه ۳۲۱ فرزند یتیم تحت حمایت کمیته امداد قم سادات هستند گفت: این فرزندان نیازمند حمایت‌های بیشتر در قالب طرح اکرام ایتام و محسنین می‌باشند.

به گزارش روز پنج‌شنبه روابط عمومی کمیته امداد قم اکبر میرشکار با اعلام اینکه اکنون ۲۷ هزار و ۶۱ حامی از حدود پنج هزار و ۶۰۱ فرزند نیازمند زیر ۱۸ سال حمایت می کنند اظهار داشت: یک هزار و ۶۹۴ هزار تَن از آنها یتیم و سه هزار و ۸۴۳ تَن نیز محسنین هستند که در بین این افراد ۳۲۱ فرزند یتیم و محسنین سادات وجود دارد. وی در ادامه گفت: هم اکنون شرایط اقتصادی کشور برای مردم به‌ویژه این خانواده‌ها سخت و دشوار شده است از این رو خواستار حمایت بیشتر از این فرزندان هستیم.

میرشکار با اشاره به لزوم توجه به این فرزندان در عیدغدیر خم افزود: فرزندان یتیم و محسنین سادات چشم انتظار کمک‌های مردم نیکوکار و خیران هستند.

مدیرکل کمیته امداد قم با اشاره به اینکه هر فرزند یتیم و محسنین دارای حساب بانکی اختصاصی است تاکید کرد: کمک‌های نقدی حامیان به‌صورت مستقیم به‌حساب فرزندان معنوی آنها واریز می‌شود. میرشکار ادامه داد مردم نوع دوست استان برای مشارکت در این طرح و پذیرش حمایت ایتام و فرزندان محسنین، می توانند با شماره تلفن ۳۶۱۵۷ تماس بگیرند و از طریق راهنمایی و مشاوره کارشناسان این طرح فرزند یا فرزندان معنوی خود را انتخاب و حمایت کنند.

وی بیان کرد: افرادی که قصد دارند در این کار خداپسندانه شرکت کنند، می‌توانند عدد یک را به ۳۰۰۰۳۳۳۳۲۵ ارسال نموده و یا با استفاده از پایگاه اینترنتی ekram.emdad.ir به‌ثبت نام در این طرح ملی شرکت کنند.

معاون مطبوعاتی اداره کل فرهنگ و ارشاد اسلامی قم:

مدیران رسانه اسامی خبرنگاران برای واکسیناسیون کرونا را اعلام کنند

معاون مطبوعاتی اداره کل فرهنگ و ارشاد اسلامی قم گفت: مدیران رسانه‌ای استان اطلاعات اصحاب رسانه و خبرنگاران فعال خود را جهت دریافت واکسن کرونا در اسرع وقت به این اداره کل ارسال نمایند.

محمدجواد محرابی افزود: مدیران رسانه ای لیست تمام خبرنگاران و کارکنان مجموعه رسانه ای خود را برای قرار گرفتن در نوبت تزریق واکسن به اداره کل فرهنگ و ارشاد اسلامی قم ارسال کنند.

وی ادامه داد: اداره کل فرهنگ و ارشاد اسلامی قم برغم تعطیلات ۲ روزه پیش رو برای دریافت اسامی خبرنگاران و فعالان رسانه ای استان برای هماهنگی جهت دریافت واکسن فعال است. محربی اضافه کرد: به همین منظور مدیران نام و نام خانوادگی، شماره ملی و اطلاعات تماس خبرنگاران و سایر کارکنان مجموعه رسانه ای و اطلاع رسانی خود را به آقای براتی کارشناس این اداره کل جهت هماهنگی با دانشگاه علوم پزشکی ارسال کنند. معاون مطبوعاتی اداره کل فرهنگ و ارشاد اسلامی قم ابراز داشت: خبرنگاران و اصحاب رسانه طبق سند ملی واکسیناسیون کشور جزء سومین گروه هدف در تزریق واکسن هستند. به گفته وی، خبرنگاران و اصحاب رسانه به دلیل نوع و مشغله کاری خود مجبور هستند به صورت میدانی در صحنه واقعی مبارزه با کرونا حضور یابند و بصورت دائم در معرض درگیری با این ویروس منحوس قرار دارند. محرابی عنوان کرد: طی دو هفته گذشته حدود ۱۰۰ خبرنگار و فعال رسانه ای قم که در روند برگزاری انتخابات حضور فعال و در میدانی داشته اند واکسن کرونا دریافت کردند.

معاون توسعه پیشگیری بهزیستی استان قم:

بینایی ۲۷ هزار کودک قمی غربالگری شد

معاون توسعه پیشگیری بهزیستی استان قم گفت: طی سال ۹۹ تعداد ۲۷ هزار و ۱۲۵ کودک مورد معاینه و غربالگری بینایی قرار گرفتند که ۱۳۷ کودک آمبلیوپ تشخیص داده شده و ۲۵۱ کودک نیز جهت دریافت عینک به‌چشم پزشک معرفی شدند.

محمد علیمرادی در حاشیه برگزاری کارگاه آموزشی برنامه پیشگیری از تنبلی چشم ویژه غربالگران مراکز مثبت زندگی اظهار داشت: در این کارگاه آموزش‌های لازم به‌همراه ارائه جزوه‌های آموزشی جهت راه اندازی برنامه غربالگری بینایی کودکان ۳ تا ۶ سال در ۱۳ مرکز مثبت زندگی توسط کارشناس ناظر برنامه مطابق دستورالعمل‌های سازمان بهزیستی ارائه، و پس از اخذ آزمون از کلیه غربالگران و قبولی در آزمون تجهیزات لازم جهت آغاز به‌کار فعالیت غربالگری بینایی کودکان از جمله کارت‌های سلامت بینایی و ارجاع، فرم‌های مربوطه و چارت E به‌مراکز مذکور تحویل داده شد. معاون بهزیستی قم با اشاره به‌اجرای غربالگری بینایی در سال گذشته افزود: در سال ۹۹ تعداد ۲۷ هزار و ۱۲۵ کودک مورد معاینه قرار گرفتند که ۱۳۷ کودک آمبلیوپ تشخیص داده شده و ۲۵۱ کودک نیز جهت دریافت عینک به‌چشم‌پزشک معرفی شدند.

وی افزود: ۶۹۱ کودک نیز دارای عیوب انکساری تشخیص داده شدند.

علیمرادی با اشاره به مساعدت مالی بهزیستی به‌خانواده‌ها در این طرح خاطرنشان کرد: کمک هزینه عینک به ۵۵ تَن و هر نفر یک میلیون و ۶۰۰ هزار ریال پرداخت شد و یکهزار و ۶۳۵ کودک نیز به‌صورت رایگان مورد معاینه قرار گرفتند.

دبیر انجمن صنفی کارفرمایان صنعت سیمان پاسخ می‌دهد؛

خمیرمایه پروژه‌های عمرانی چرا گران شد؟

آنچه باعث گرانی سیمان شد، کمبود عرضه بود اما دلایل متعددی دست به دست هم داد تا عرضه سیمان کاهش یابد که به گفته فعالان این صنعت، مهم‌ترین علتِ کاهش تولید سیمان و در نتیجه افزایش قیمت آن، قطعی برق است.

در کمتر از دو ماه خمیر مایه ساخت‌و ساز در کشور تا ۱۰۰ درصد افزایش قیمت پیدا کرد و حتی در مناطقی باعث زمین‌گیر شدن پروژه‌های عمرانی شد. در حالی که در ابتدای سال قیمت هر پاکت سیمان چیزی حدود ۳۲ تا ۳۵ هزار تومان بود امروز به ۸۰ هزار تومان رسیده و در برخی از شهرها هم از ۱۰۰ هزار تومان عبور کرده است و اگر این روند افزایش قیمت سیمان ادامه داشته باشد یا اینکه قیمت پایین نیاید، حساب و کتاب سازندگان به هم می‌خورد و به طور قطع شاهد توقف پروژه‌ها یا تاخیر در اجرا خواهیم بود.

آنچه باعث گرانی سیمان شد، کمبود عرضه بود اما دلایل متعددی دست به دست هم دادند تا عرضه سیمان کاهش یابد که به گفته فعالان این صنعت، مهم‌ترین علت کاهش تولید سیمان و در نتیجه افزایش قیمت آن، قطعی برق است. تابستان داغ و خشک امسال و همچنین عواملی چون استخراج رمزارز در کشور، باعث شد میزان مصرف برق از تولید جلو بزند و شاهد قطعی‌های دنباله‌دار برق خانگی و صنایع باشیم. هر چند که وزارت نیرو قول داده به این خاموشی‌های سریالی خاتمه دهد اما بی‌برقی اثر خود را گذاشت و توقف خطوط تولید در برخی از صنایع مانند سیمان، باعث گرانی شد.

اما فقط قطعی برق متهم گرانی‌های سیمان در چند هفته گذشته نیست. فعالان بازار و مصرف‌کنندگان سیمان می‌گویند، از وقتی که سیمان بورسی شده و عرضه چندین شرکت بزرگ سیمانی از طریق بورس کالا انجام می‌شود، قیمت‌ها بالا رفت؛ به طوری که طبق گفته «مهرداد نظارت» رئیس کانون سراسری بتن آماده و قطعات بتنی ایران؛ در حالی که اوایل خردادماه امسال هر تن سیمان فله در بورس کالا ۳۰۸ هزار تومان بود، امروز به بیش از یک میلیون و ۲۰۰ هزار تومان رسیده و در حدود یک ماه شاهد افزایش ۳۰۰ درصدی قیمت سیمان بورسی بودیم.

وقتی دلایل افزایش نرخ سیمان در بورس کالا را جویا می‌شویم، گفته می‌شود عمده سیمان عرضه شده به دلالان فروخته می‌شود و از سوی دیگر عرضه سیمان در بورس کالا قطره چکانی شده است تا در روند کشف قیمت براساس عرضه و تقاضا در بورس اختلال ایجاد شود. عده‌ای هم می‌گویند در همین شرایط بازار که کمبود سیمان در برابر افزایش تقاضا منجر به گرانی شده، صادرات همچنان ادامه دارد. البته تولیدکنندگان سیمان و صاحبان این صنعت اعلام کرده‌اند که این افزایش قیمت‌ها ماندگار نیست و با پایان خاموشی‌ها و برگشت به روال قبل، تولید افزایش و در نهایت قیمت سیمان کاهش می‌یابد.

خاموشی‌ها تولید سیمان را کاهش داد

«عبدالرضا شیخان» دبیر انجمن صنفی کارفرمایان صنعت سیمان در گفت وگویی درباره دلایل رشد ناگهانی قیمت سیمان در کمتر از دو ماه گذشته و اینکه عرضه سیمان در بورس چه سهمی در دلایل گرانی سیمان داشته گفت: مهم‌ترین و اصلی‌ترین دلیل افزایش قیمت سیمان در بازار نبود برق است. باید توجه داشته باشیم که هنوز برخی از شرکت‌های سیمانی وارد بورس کالا نشده‌اند و خارج از بورس تولیدات خود را عرضه می‌کنند.

وی با بیان اینکه در حال حاضر ۳۸ شرکت سیمانی، تولیدات خود را در بورس کالا عرضه می‌کنند که این شرکت‌ها سهم ۶۵ تا ۷۰ درصدی از بازار را به خود اختصاص داده‌اند، افزود: اصل ماجرا این است که سیمان چه در بورس کالا عرضه شود و چه نشود، تاثیری در قیمت‌ها و بازار نخواهد داشت چراکه در حال حاضر دلیل افزایش قیمت سیمان کاهش شدید تولید است

شیخان با تاکید بر اینکه در حال حاضر مهم‌ترین مشکل قطعی برق است و تا زمانی که کارخانه‌های سیمان با خاموشی مواجه شوند، میزان تولید بالا نمی‌رود، ادامه داد: در بهمن ماه سال گذشته ۲۰ روز برق کارخانه‌های سیمان قطع بود و در همان مقطع هم شاهد بروز التهاباتی در بازار بودیم و برگشت به روال قبل و جبران کاهش تولید و در نهایت ایجاد تعادل در بازار تا پایان اردیبهشت ماه به طول انجامید بنابراین برق اهمیت ویژه‌ای برای کارخانه‌های تولید سیمان دارد.

دبیر انجمن صنفی کارفرمایان صنعت سیمان گفت: با این قطعی‌های مداوم میزان تولید سیمان در مجموعه شرکت‌های تولیدی به ۳۰ درصد رسیده است و فقط شرکت‌هایی در این شرایط می‌توانند تولید کنند که کیلنکر داشته باشند.

وی با اشاره به تبعات این افزایش قیمت سیمان اظهار داشت: سیمان به عنوان خمیر مایه توسعه کشور در ساخت انواع پروژه‌های عمرانی بسیار تاثیر گذار است و بدون سیمان عملا امکان ادامه ساخت و سازها وجود ندارد. هر چقدر هم در برخی از پروژه‌ها سهم کوچکی داشته باشد اما قابل حذف نیست. به همین دلیل است که حساسیت بسیار بالایی بر صنعت سیمان وجود دارد

شیخان با بیان اینکه اگر مشکل برق برطرف شود و تولید به میزان قبل برگردد به طور قطع قیمت سیمان پایین می‌آید، گفت: نیاز سالانه کشور به سیمان حدود ۶۰ تا ۶۵ میلیون تن است و میزان تولید صنعت سیمان به ۸۸ میلیون تن می‌رسد بنابراین اگر انرژی پایدار به ویژه برق در اختیار تولیدکنندگان سیمان قرار بگیرد، می‌توان میزان تولید را مدیریت کرد تا عرضه کاهش پیدا نکند اما در حال حاضر فقط ساعاتی در شب برخی از کارخانه‌های سیمان برق دارند و حدودا ۳۰ درصد مصرف مورد نیاز، برق در اختیار داریم طبیعی است که در این شرایط نتوانیم میزان تولید را بالا ببریم.

سرایت گرانی سیمان به ساخت‌وسازها

هر چند که سیمان نسبت به سایر مصالح ساختمانی قیمت کمتری دارد اما به طور قطع رشد قیمت آن، در افزایش قیمت تمام شده انواع پروژه‌های عمرانی از جمله خانه‌سازی، راهسازی و ... محسوس خواهد بود به طوری که انبوه سازها اعلام کرده‌اند که این افزایش حداقل ۱۰۰ درصدی سیمان در یک بازه زمانی کوتاه و به یک باره، قیمت تمام شده مسکن را بین ۲۵ تا ۳۰ درصد بالا می‌برد. از سوی دیگر این افزایش قیمت فقط اثر مستقیم ندارد بلکه در روزها که به دلیل نبود سیمان در بازار، ساخت و ساز برخی از پروژه‌ها متوقف شده، تاخیر در اجرا خود باعث افزایش هزینه‌ها می‌شود که این اثر غیر مستقیم افزایش قیمت سیمان در بالا رفتن هزینه‌های ساخت و ساز است و تا زمانی که مشکل افت تولید حل نشود، کماکان این شرایط ادامه پیدا می‌کند.

اخبار

وزیر راه و شهرسازی:

پرونده مسکن مهر به زودی بسته می‌شود

وزیر راه و شهرسازی با بیان اینکه پرونده مسکن مهر به زودی بسته می‌شود، گفت: عمده واحدهای مسکن مهر در دولت تدبیر و امید احداث شد.

محمد اسلامی، وزیر راه و شهرسازی در مراسم آغاز عملیات اجرایی احداث ۱۰۰۰ واحد مسکونی برای کارمندان صدا و سیما، با ابراز امیدواری برای اینکه این پروژه در زمانبندی مقرر به ثمر برسد، به تشریح اقدامات انجام شده برای تولید مسکن در کشور پرداخت و گفت: مسکن مهر یکی از بزرگترین پروژه‌های تولید مسکن در کشور بود، اما مشکلات فراوانی داشت.

وی افزود: تامین نقدینگی این طرح که از طریق خط اعتباری از بانک مرکزی باعث خلق بیش از ۵۴ هزار میلیارد تومان شده بود، از جمله مشکلات این طرح بود. بسیاری از واحدهای مسکن مهر در مکان‌هایی احداث شده بودند که از هیچ زیرساختی و امکانات زیربنایی برخوردار نبودند و گاها ایجاد زیرساخت برای شهرک‌های احداث شده از ساخت کل شهرک پر هزینه‌تر بود. در کل این پروژه هزینه هنگفتی را صرف خود کرد و منابع دولت نیز اجازه تامین مالی آن را نمی‌داد. اما با لطف الهی و تلاش همه همکاران این پروژه به اتمام رسید. تلاش گسترده ای شد که هم کاستی ها برطرف شود هم واحدهای نیمه تمام به مردم تحویل شود.

اسلامی با اشاره به مشکلات حقوقی واحدهای مسکن مهر ادامه داد: این پروژه مملو بود از قراردادهای متعددی که دچار تناقضات و مشکلات قراردادی بودند. عدم کیفیت و رعایت مشخصات فنی از دیگر مشکلات مسکن مهر بود. مجموعه‌ای از مسائل حقوقی قراردادی مالی اجرایی، فنی، تاسیسات زیربنایی در این واحدها وجود داشت. از سوی دیگر باید سرانه‌های لازم مانند مدرسه، بازارچه، خانه بهداشت، پارک، سرای محله، مسجد و سایر مراکزی که برای زندگی مردم جزو ضروریات است، در این شهرک‌ها ایجاد می‌شد. این اقدامات با صدها میلیارد تومان هزینه انجام شد. وی افزود: کسانی بودند که از آن‌ها پول دریافت شده بود اما پروژه برای آن‌ها تعریف نشده بود. بخش باقی مانده مسکن مهر تازه در پردیس شروع شده و انشاالله به سرعت پیش می‌رود. با همه این وجود، در همین ماه‌ها پرونده مسکن مهر در کشور بسته می‌شود. ۲ میلیون و ۲۰۰ هزار واحد مسکونی در پروژه مسکن مهر تعریف شده بود که یک میلیون و ۴۰۰ هزار واحد در این دوره دولت تکمیل شده و به مردم واگزار شده است. وزیر راه و شهرسازی گفت: در امتداد این طرح و با برنامه‌ریزی دقیق و با ایجاد سازوکار مشخص، طرح مسکن ملی را آغاز کردیم که در سطح کشور و در ۵ مرحله مردم در این طرح ثبت نام کردند. اکنون در ۱۰ هزار نقطه ۵۳۴ هزار واحد مسکونی طرح اقدام ملی مسکن در دست اجرا قرار دارد. پروژه‌ای که امروز عملیات اجرایی احداث آن آغاز شد، به این عدد افزوده می شود. وی ادامه داد: این ۱۰ هزار نقطه-پروژه برای مردم امید ایجاد کرده است. امیدوار هستیم که لطف الهی همچنان مستدام باشد و این همت همکاران ما و مشارکت خود مردم در تامین به موقع آورده‌ها باعث تکمیل پروژه‌ها در زمان‌بندی خود شود. اسلامی در پایان گفت: امیدواریم این چرخه فعال سازمان‌یافته و منسجم تولید و عرضه مسکن که یک خط تولید را تعریف کرده پایدار باقی بماند و مردم همواره بتوانند از طریق این سازوکار و با این شیوه از خانه دار شدن در یک زمان‌بندی مشخص مطمئن باشند.

معاون وزیر کار:

مشکل بیکاری با شعار و پول حل نمی‌شود

معاون وزیر تعاون، کار و رفاه اجتماعی از آغاز افتتاحیه مسابقات ملی مهارت آموزی در نهم مرداد خبر داد و با بیان اینکه بین ارزش مدرک با ارزش مهارت فاصله زیادی داریم، بر لزوم توجه به مقوله مهارت در سرفصل های بودجه و برنامه هفتم تاکید کرد.

علی اوسط هاشمی در نشست خبری روز ملی کارآفرینی و آموزش‌های فنی و حرفه‌ای اظهار کرد: در بحث مهارت مهمترین مسئله این است که برای تحول در نظام آموزش رسمی و غیررسمی کشور از تجربه موفق جهانی کمک بگیریم حتی اگر نگاه دولت سیزدهم به ارزش مهارت فراتر و اراده اش بر عبور از فقر و بیکاری بر پایه ارتقاء مهارت و روی آوردن به توانمندی انسان باشد.

وی با بیان اینکه امروز نیاز به پوست اندازی داریم تصریح کرد: اگر این مسأله به شدت مورد توجه قرار نگیرد سخن گفتن از عبور از بیکاری آب در هاون کوبیدن است لذا نگرش برنامه‌های کشور باید به سمت جامعه توانمند باشد نه جامعه صرفاً برخوردار از زیرساخت.

رئیس سازمان آموزش فنی و حرفه‌ای ادامه داد: جهت گیری کلان برنامه کشور باید معطوف به قابلیت انسانیت با مهارت شود. اگر بخواهیم به یک فضای متفاوت بر پایه تغییر و تحول دست پیدا کنیم شرطش این است که کسانی که در تصمیم گیری های کلان کشور نقش وافر، عمیق و اثرگذاری دارند به عمق ارزش مهارت روی آورند و مهارت را وزن دهند.

معاون وزیر تعاون، کار و رفاه اجتماعی با بیان اینکه منظور از وزن مهارت، وزن شعاری نیست، اظهار کرد: بیکاری با شعار و پول قابل حل کردن نیست، هر چه پول در جامعه تزریق شود ولی به اهل آن سپرده نشود و بر پایه کارآفرینی، بازاریابی و اشتغال نباشد فرد را بدهکار و وامدار بانک کرده ایم.

هاشمی کم آموزشی در دانشگاهها را یک معضل بزرگ دانست و با بیان اینکه در نظام آموزش رسمی کشور یکپارچگی وجود ندارد خاطرنشان کرد تفاوت در نظام های آموزش رسمی و آشفتگی در نظام های آموزش غیررسمی و مهارتی ما را به این سو سوق داده است لذا باید این تفاوت را سامان بدهیم.

وی افزود: مجمع جهانی اقتصاد در سال ۲۰۲۱ در بحث اهمیت مهارت اعلام موضع کرده که اگر قرار است از تکنولوژی جهان استفاده کنیم و اثر آن را در بهره وری و شاخص اقتصاد نمایان کنیم شرط آن دستیابی به انسان ماهر است.

معاون وزیر کار خاطر نشان کرد: در حال حاضر با کاهش وزن اجتماعی مهارت در جامعه روبرو هستیم و باید توجه شود که بر چه اساسی حرکت کنیم به چه تغییری روی آوریم که شکاف ما با جهان عمیق تر نشود و بیش از این از جهان فاصله نگیریم. رئیس سازمان آموزش فنی و حرفه ای با بیان اینکه تکنولوژی و تجهیزات امروزه ما پاسخگوی تقاضای بازار کار نیست گفت: هر کسی که جامعه محور کردن مهارت برای او اهمیت دارد باید در سرفصل‌های برنامه و بودجه مخصوصا برنامه هفتم توسعه به موضوع مهارت بها بدهد.

هاشمی تصریح کرد: باید تفاوت بین انسان با مدرک و انسان با توانمندی را با ارزش افزایی در جامعه مشخص کنیم، اکنون بین ارزش مدرک با ارزش مهارت فاصله زیادی داریم و کشور نیازمند بازآرایی ساختار نظام آموزش فنی و حرفه ای است و این بازار آیی باید صورت گیرد.

معاون وزیر تعاون کار و رفاه اجتماعی در بخش دیگری از سخنان خود بازنگری در استانداردهای آموزشی و تولیدات جدید، تغییر در نوع تربیت مربیان فنی و حرفه‌ای و ایجاد مراکز جوار کارگاهی و بین کارگاهی را از عمده ترین اقدامات سازمان آموزش فنی و حرفه ای اعلام کرد و گفت: در بخش بودجه تغییر و تحولات خوبی ایجاد شده ولی کافی نیست و فاصله زیادی وجود دارد.

به گفته رئیس سازمان آموزش فنی و حرفه ای دستور رئیس جمهوری مبنی بر تجهیز کارگاه های فنی و حرفه ای از محل فروش سهام هنوز عملی نشده است.

هاشمی در پایان با اشاره به تصویب طرح ملی آمایش سرزمین اظهار کرد: این طرح پس از چند سال مطالعه کارشناسی و پژوهش سرانجام در سازمان برنامه و بودجه به تصویب رسید و ما جزو اولین سازمان هایی بودیم که خود را با آن انطباق دادیم و سند توسعه مهارت مبتنی بر آمایش سرزمین را با سازمان برنامه و بودجه تصویب کردیم که می تواند مبنایی برای برنامه هفتم توسعه کشور به شمار آید.

آگهی ماده سه قانون تعیین تکلیف اراضی و ساختمان های فاقد سند رسمی و مشاعی

هیأت حل اختلاف مستقر در اداره ثبت اسناد و املاک منطقه دو قم تصرفات مالکانه مفروزی متقاضیان پرونده های تشکیلی طبق قانون مذکور را براساس گزارش کارشناسان و به استناد مدارک موجود در پرونده به شرح ذیل تأیید نموده اند:

۱-رأی شماره ۱۴۰۰۶۰۳۳۰۰۰۲۰۰۴۷۳۹ مربوط به پرونده کلاسه ۱۳۹۲۱۱۴۴۳۰۰۰۲۰۰۲۵۴۳ مربوط به ناصر بختیاران فرزند غلامرضا درقسمتی از ششدانگ قطعه زمین که در آن احداث بنا شده به مساحت ۱۹۰ مترمربع پلاک شماره فرعی از ۲۵۲۷/۱۱۰ اصلی واقع در قم بخش حوزه ثبت ملک اداره دو قم مالکیت متقاضی طی سند قطعی شماره ۶۸۶۳۲ مورخ ۱۳۶۶/۹/۲۵ دفترخانه ۳ قم (م الف۱۰۵۹۷)

۲-رأی شماره ۱۴۰۰۶۰۳۳۰۰۰۲۰۰۴۳۸۳ مربوط به پرونده کلاسه ۱۳۹۹۱۱۴۴۳۰۰۰۲۰۰۱۳۸۸ مربوط به کمندعلی جعفری فرزند حسین درقسمتی از ششدانگ قطعه زمین که در آن احداث بنا شده به مساحت ۱۸۲/۶۰ مترمربع پلاک شماره فرعی از باقیمانده ۱۹۳۹ اصلی که طبق بخشنامه سازمان به پلاک ۱۹۳۹/۷۰۵ اصلی تغییر یافته واقع در قم بخش حوزه ثبت ملک اداره دو قم مبایعه نامه عادی خریداری مع الواسطه از حسین جعفری صفحه ۲۱۳ دفتر ۴۹۴ (م الف۱۰۵۹۸)

۳-رأی شماره ۱۴۰۰۶۰۳۳۰۰۰۲۰۰۴۶۴۶ مربوط به پرونده کلاسه ۱۳۹۹۱۱۴۴۳۰۰۰۲۰۰۲۳۹۵ مربوط به ذکریا شریفی ربابی فرزند شریف در قسمتی از سه دانگ مشاع از ششدانگ قطعه زمین که در آن احداث بنا شده به مساحت ۵۴/۷۴ مترمربع پلاک شماره فرعی از ۲۳۰۴ اصلی واقع در قم بخش حوزه ثبت ملک اداره دو قم مبایعه نامه عادی و خریداری مع الواسطه از سیدابراهیم شریعت صفحه ۱۹۴ دفتر ۵۱ (م الف۱۰۵۹۹)

-۴رأی شماره ۱۴۰۰۶۰۳۳۰۰۰۲۰۰۴۶۴۸ مربوط به پرونده کلاسه ۱۳۹۹۱۱۴۴۳۰۰۰۲۰۰۳۰۲۵ مربوط به رقیه بکائی لشکاجانی فرزند حسن در قسمتی از سه دانگ مشاع از ششدانگ قطعه زمین که در آن احداث بنا شده به مساحت ۵۴/۷۴ مترمربع پلاک شماره فرعی از ۲۳۰۴ اصلی واقع در قم بخش حوزه ثبت ملک اداره دو قم مبایعه نامه عادی و خریداری مع الواسطه از سیدابراهیم شریعت صفحه ۱۹۴ دفتر ۵۱ (م الف۱۰۶۰۰)

۵-رأی شماره ۱۴۰۰۶۰۳۳۰۰۰۲۰۰۴۱۸۸ مربوط به پرونده کلاسه ۱۳۹۹۱۱۴۴۳۰۰۰۲۰۰۲۶۲۵ مربوط به جواد محمدی باستان فرزند علیرضا درقسمتی از ششدانگ قطعه زمین که در آن احداث بنا شده به مساحت ۶۱/۸۰ مترمربع پلاک شماره فرعی از ۲۱۸۰ اصلی واقع در قم بخش حوزه ثبت ملک اداره دو قم مالکیت متقاضی طی سند قطعی صفحه ۴۱۴ دفتر ۵۴۴ (م الف۱۰۶۰۱)

۶-رأی شماره ۱۴۰۰۶۰۳۳۰۰۰۲۰۰۴۶۸۰ مربوط به پرونده کلاسه ۱۳۹۹۱۱۴۴۳۰۰۰۲۰۰۲۳۶۹ مربوط به سیدحبیب اله موسوی پور فرزند سیدحسین درقسمتی از سه دانگ مشاع از ششدانگ قطعه زمین که در آن احداث بنا شده به مساحت ۱۶۶ مترمربع پلاک شماره فرعی از ۱۹۷۰ اصلی واقع در قم بخش حوزه ثبت ملک اداره دو قم مبایعه نامه عادی و خریداری مع الواسطه از غلامحسین پیشگر که به حجازی فرد تغییر یافته صفحه ۱۱۲ دفتر ۲۱۶ (الف۱۰۶۰۲)

۷-رأی شماره ۱۴۰۰۶۰۳۳۰۰۰۲۰۰۴۶۸۱ مربوط به پرونده کلاسه ۱۳۹۹۱۱۴۴۳۰۰۰۲۰۰۲۳۷۰ مربوط به سیدحسین موسوی پور فرزند سیدعزیز در قسمتی از سه دانگ مشاع از ششدانگ قطعه زمین که در آن احداث بنا شده به مساحت ۱۶۶ مترمربع پلاک شماره فرعی از ۱۹۷۰ اصلی واقع در قم بخش حوزه ثبت ملک اداره دو قم مبایعه نامه عادی و خریداری مع الواسطه از غلامحسین پیشگر که به حجازی فرد تغییر یافته صفحه ۱۱۲ دفتر ۲۱۶ قم (م الف۱۰۶۰۳)

۸-رأی شماره ۱۴۰۰۶۰۳۳۰۰۰۲۰۰۵۲۷۴ مربوط به پرونده کلاسه ۱۳۹۹۱۱۴۴۳۰۰۰۲۰۰۲۹۵۵ مربوط به محسن نظری پور فرزند علی در قسمتی از دو دانگ مشاع از ششدانگ قطعه زمین که در آن احداث بنا شده به مساحت ۵۶ مترمربع پلاک شماره فرعی از ۲۳۷۸ اصلی واقع در قم بخش حوزه ثبت ملک اداره دو قم مبایعه نامه عادی و خریداری مع الواسطه از جواد و انسیه زرین اقبال صفحه ۲۳۵ و ۲۵۳ دفتر ۳۳۰ (م الف۱۰۶۰۴)

۹-رأی شماره ۱۴۰۰۶۰۳۳۰۰۰۲۰۰۵۲۷۲ مربوط به پرونده کلاسه ۱۳۹۹۱۱۴۴۳۰۰۰۲۰۰۲۹۵۴ مربوط به رقیه داودی فرزند محسن در قسمتی از چهار دانگ مشاع از ششدانگ قطعه زمین که در آن احداث بنا شده به مساحت ۵۶ مترمربع پلاک شماره فرعی از ۲۳۷۸ اصلی واقع در قم بخش حوزه ثبت ملک اداره دو قم مبایعه نامه عادی و خریداری مع الواسطه از جواد و انسیه زرین اقبال صفحه ۲۳۵ و ۲۵۳ دفتر ۳۳۰ (م الف۱۰۶۰۵)

۱۰-رأی شماره ۱۴۰۰۶۰۳۳۰۰۰۲۰۰۴۵۹۲ مربوط به پرونده کلاسه ۱۳۹۹۱۱۴۴۳۰۰۰۲۰۰۲۶۵۹ مربوط به محمد محمدی فرزند قربانعلی در قسمتی از ششدانگ قطعه زمین که در آن احداث بنا شده به مساحت ۱۳۳ مترمربع پلاک شماره فرعی از ۲۱۷۲ اصلی واقع در قم بخش حوزه ثبت ملک اداره دو قم مبایعه نامه عادی و خریداری مع الواسطه از علی بیگدلی آذری از ورثه رضا بیگدلی (م الف۱۰۶۰۶)

۱۱-رأی شماره ۱۴۰۰۶۰۳۳۰۰۰۲۰۰۲۵۰۷ مربوط به پرونده کلاسه ۱۳۹۲۱۱۴۴۳۰۰۰۲۰۰۰۸۵۵ مربوط به جابر جعفری فرزند فتاح در قسمتی از ششدانگ قطعه زمین که در آن احداث بنا شده به مساحت ۶۲/۳۰ مترمربع پلاک شماره فرعی از ۲۳۰۵/۲ اصلی واقع در قم بخش حوزه ثبت ملک اداره دو قم مبایعه نامه عادی و خریداری مع الواسطه از قربانعلی شکری صفحه ۵۲۹ دفتر ۳۴۶ (م الف۱۰۶۰۷)

۱۲-رأی شماره ۱۴۰۰۶۰۳۳۰۰۰۲۰۰۴۹۳۳ مربوط به پرونده کلاسه ۱۳۹۹۱۱۴۴۳۰۰۰۲۰۰۲۱۷۹ مربوط به محمدرضائی فرزند حسین در قسمتی از ششدانگ قطعه زمین که در آن احداث بنا شده به مساحت ۷۸/۴۰ مترمربع پلاک شماره فرعی از ۲۲۸۱ باقیمانده ۲۷۲۴ اصلی واقع در قم بخش حوزه ثبت ملک اداره دو قم مبایعه نامه عادی و خریداری مع الواسطه از بتول زند صفحه ۱۹۶ دفتر ۳۰۶ (م الف۱۰۶۰۸)

۱۳-رأی شماره ۱۴۰۰۶۰۳۳۰۰۰۲۰۰۴۵۸۲ مربوط به پرونده کلاسه ۱۳۹۵۱۱۴۴۳۰۰۰۲۰۰۰۴۷۱ مربوط به عسگر مردزاده فرزند حسن در قسمتی از ششدانگ قطعه زمین که در آن احداث بنا شده به مساحت ۱۴۴ مترمربع پلاک شماره فرعی از ۱۹۵۳/۲۱۶ اصلی واقع در قم بخش حوزه ثبت ملک اداره دو قم مبایعه نامه عادی و خریداری مع الواسطه از امان الله جهاندوست دالنجان صفحه ۳ دفتر ۷۰۸ (م الف۱۰۶۰۹)

۱۴-رأی شماره ۱۴۰۰۶۰۳۳۰۰۰۲۰۰۴۵۵۸ مربوط به پرونده کلاسه ۱۳۹۹۱۱۴۴۳۰۰۰۲۰۰۲۳۶۲ مربوط به ابراهیم دروگر فرزند محمدعلی در قسمتی از ششدانگ قطعه زمین که در آن احداث بنا شده به مساحت ۱۲۰ مترمربع پلاک شماره فرعی از ۲۱۷۲ اصلی واقع در قم بخش حوزه ثبت ملک اداره دو قم مبایعه نامه عادی و خریداری مع الواسطه از محمدعلی نوروزی صفحه ۵۸۹ دفتر ۲۱۸ (م الف۱۰۶۱۰)

۱۵-رأی شماره ۱۴۰۰۶۰۳۳۰۰۰۲۰۰۲۳۱۹ مربوط به پرونده کلاسه ۱۳۹۸۱۱۴۴۳۰۰۰۲۰۰۲۴۴۶ مربوط به ماجد رماوندی فرزند بابامراد در قسمتی از ششدانگ قطعه زمین که در آن احداث بنا شده به مساحت ۸۳/۸۵ مترمربع پلاک شماره فرعی از ۲۲۷۷/۱۹۹ اصلی واقع در قم بخش حوزه ثبت ملک اداره دو قم مبایعه نامه عادی و خریداری مع الواسطه از حسین خوش قیافه صفحه ۲۴۱ دفتر ۱۵۸ (م الف۱۰۶۱۱)

۱۶-رأی شماره ۱۴۰۰۶۰۳۳۰۰۰۲۰۰۴۷۰۶ مربوط به پرونده کلاسه ۱۳۹۹۱۱۴۴۳۰۰۰۲۰۰۲۰۷۴ مربوط به فاطمه امیرآبادی فرزند غلامرضا در قسمتی از ششدانگ قطعه زمین که در آن احداث بنا شده به مساحت ۷۰/۹۰ مترمربع پلاک شماره فرعی از ۱۹۴۰/۵/۱۵۹ اصلی واقع در قم بخش حوزه ثبت ملک اداره دو قم مبایعه نامه عادی و خریداری مع الواسطه از فاطمه امیرآبادی صفحه ۵۹۵ دفتر ۳۰۶ (م الف۱۰۶۱۲)

۱۷-رأی شماره ۱۴۰۰۶۰۳۳۰۰۰۲۰۰۴۳۶۳ مربوط به پرونده کلاسه ۱۳۹۹۱۱۴۴۳۰۰۰۲۰۰۲۲۶۸ مربوط به فاطمه عبداله زاده هارونیه فرزند محمدصالح در قسمتی از ششدانگ قطعه زمین که در آن احداث بنا شده به مساحت ۸۰ مترمربع پلاک شماره فرعی از ۱۸۵۴ اصلی واقع در قم بخش حوزه ثبت ملک اداره دو قم مبایعه نامه عادی و خریداری مع الواسطه از اکبر سلیمانی فر صفحه ۱۴۸ دفتر ۱۱۲ (م الف۱۰۶۱۳)

۱۸-رأی شماره ۱۴۰۰۶۰۳۳۰۰۰۲۰۰۴۸۳۳ مربوط به پرونده کلاسه ۱۳۹۹۱۱۴۴۳۰۰۰۲۰۰۲۷۳۳ مربوط به محمدرضا براتی فرزند محمدباقر در قسمتی از ششدانگ قطعه زمین که در آن احداث بنا شده به مساحت ۱۲۸ مترمربع پلاک شماره ۵ فرعی از ۲۳۰۲ اصلی واقع در قم بخش حوزه ثبت ملک اداره دو قم مبایعه نامه عادی و خریداری مع الواسطه از ملیحه و محمدصادق عسگر صفحه ۱۴۴ دفتر ۳۲۹ (م الف۱۰۶۱۴)

۱۹-رأی شماره ۱۴۰۰۶۰۳۳۰۰۰۲۰۰۳۹۶۶ مربوط به پرونده کلاسه ۱۳۹۹۱۱۴۴۳۰۰۰۲۰۰۰۴۴۲ مربوط به منوچهر رضائی فرزند بابا در قسمتی از ششدانگ قطعه زمین که در آن احداث بنا شده به مساحت ۱۲۴/۵۰ مترمربع پلاک شماره فرعی از ۲۳۷۷ اصلی واقع در قم بخش حوزه ثبت ملک اداره دو قم مالکیت متقاضی طی سند قطعی صفحه ۲۰۲ دفتر ۱۵ (م الف۱۰۶۱۵)

۲۰-رأی شماره ۱۴۰۰۶۰۳۳۰۰۰۲۰۰۴۴۶۷ مربوط به پرونده کلاسه ۱۳۹۹۱۱۴۴۳۰۰۰۲۰۰۲۵۷۲ مربوط به نجاتعلی صدقی فرزند شادعلی در قسمتی از ششدانگ قطعه زمین که در آن احداث بنا شده به مساحت ۱۲۱/۸۸ مترمربع پلاک شماره فرعی از ۱۹۴۹ اصلی واقع در قم بخش حوزه ثبت ملک اداره دو قم مبایعه نامه عادی و خریداری مع الواسطه از محمدرضا شاکری صفحه ۳۵ دفتر ۶۱ (م الف۱۰۶۱۶)

۲۱-رأی شماره ۱۴۰۰۶۰۳۳۰۰۰۲۰۰۴۷۸۹ مربوط به پرونده کلاسه ۱۳۹۹۱۱۴۴۳۰۰۰۲۰۰۲۰۳۷ مربوط به رضا قربانی فرزند علیرضا در قسمتی از ششدانگ قطعه زمین که در آن احداث بنا شده به مساحت ۱۰۷/۵۰ مترمربع پلاک شماره فرعی از ۱۹۸۰ اصلی واقع در قم بخش حوزه ثبت ملک اداره دو قم مبایعه نامه عادی و خریداری مع الواسطه از ذبیح الله حمیدی صفحه ۵۱۶ دفتر ۳۳۶ (م الف۱۰۶۱۷)

۲۲-رأی شماره ۱۴۰۰۶۰۳۳۰۰۰۲۰۰۴۳۶۷ مربوط به پرونده کلاسه ۱۳۹۹۱۱۴۴۳۰۰۰۲۰۰۱۸۸۹ مربوط به رضا رمضانی فرزند سهل علی در قسمتی از ششدانگ قطعه زمین که در آن احداث بنا شده به مساحت ۲۰۰ مترمربع پلاک شماره فرعی ازباقیمانده ۱۹۳۹ اصلی که طبق بخشنامه سازمان به پلاک ۱۹۳۹/۷۰۵ اصلی تغییر یافته واقع در قم بخش حوزه ثبت ملک اداره دو قم مبایعه نامه عادی و خریداری مع الواسطه از نوروزعلی و صفیه و توران و پری و منصوره و سهل علی رمضانی (م الف۱۰۶۱۸)

۲۳-رأی شماره ۱۴۰۰۶۰۳۳۰۰۰۲۰۰۴۸۴۹ مربوط به پرونده کلاسه ۱۳۹۹۱۱۴۴۳۰۰۰۲۰۰۲۴۱۹ مربوط به محمدجهان بخشی بابانظری فرزند فتح اله در قسمتی از ششدانگ قطعه زمین که در آن احداث بنا شده به مساحت ۱۲۴ مترمربع پلاک شماره فرعی از ۲۱۹۰ اصلی واقع در قم بخش حوزه ثبت ملک اداره دو قم مبایعه نامه عادی و خریداری مع الواسطه از حسین و جواد شریف زاده و صدیقه و احترام نصراللهی و شمسی شریف زاده وراث مرحوم ابراهیم نصراللهی (م الف۱۰۶۷۱)

مورد تأیید قرار گرفته و از آنجائیکه مقرر گردیده است پس از نشر آگهی و انقضاء موعد مقرر سند مالکیت رسمی صادر گردد با توجه به عدم دسترسی به مالکین مشاعی مراتب در دونوبت به فاصله ۱۵ روز آگهی تا چنانچه اشخاص ذینفع اعتراضی داشته باشند ظرف مدت ۲ ماه از تاریخ انتشار آگهی نوبت اول اعتراض خود را به اداره ثبت اسناد منطقه ی دو قم تسلیم و رسید آن را اخذ و ظرف یکماه پس از تسلیم اعتراض به اداره ثبت به دادگاه مراجعه و دادخواست خود را به مرجع قضائی تقدیم و گواهی آن را به این اداره تحویل نمایند لازم به توضیح است که صدور سند براساس قانون مذکور مانع از مراجعه متضرر به دادگاه نخواهد بود.

(ایمان و جهان اقتصاد)
تاریخ انتشار نوبت اول: ۱۴۰۰/۰۴/۲۳
تاریخ انتشار نوبت دوم: ۱۴۰۰/۰۵/۰۹
عباس پورحسنی حجت آبادی - رئیس ثبت اسناد منطقه دو قم

آگهی ماده ۳ قانون تعیین تکلیف اراضی و ساختمان های فاقد سند رسمی و مشاعی

هیأت حل اختلاف مستقر در اداره ثبت اسناد و املاک منطقه یک قم تصرفات مالکانه مفروزی متقاضیان پرونده تشکیلی طبق قانون مذکور را براساس گزارش کارشناسان و به استناد مدارک موجود در پرونده به شرح ذیل تأیید نموده اند.

۱-رای شماره ۱۴۰۰۶۰۳۳۰۰۰۱۰۰۲۲۶۷ مربوط به پرونده کلاسه ۱۳۹۹۱۱۴۴۳۰۰۰۱۰۰۲۲۴۹ مربوط به حسن ایرانی فرزند ابوالقاسم در ششدانگ یک باب ساختمان به مساحت ۱۱۱/۹۴ مترمربع پلاک شماره ۱۰۴۰۹/۱ اصلی واقع در قم بخش یک حوزه ثبت ملک اداره یک قم سند مالکیت مشاعی صادره در دفتر ۲۵۳ صفحه ۲۱۳ به مو

اخبار

دبیرهیات دوومیدانی استان قم خبرداد:

دوومیدانی کار قم روی سکوی سوم ایران

دبیرهیات دوومیدانی استان قم گفت: یک مدال حاصل تلاش تیم‌های اعزامی دختران و پسران دوومیدانی قم از حضور در مسابقات قهرمانی کشور بود.

محمدرضا اسحاقی اظهار کرد: تیم دوومیدانی رده سنی نوجوانان استان قم در حالی به رقابت‌های قهرمانی کشور در شهرکرد اعزام شد که در ترکیب آن محمدرضا علیپور در مواد ۴۰۰ متر با مانع، رله سوئیسی و ۱۱۰ متر با مانع به میدان رفت و پوریا حسنی در مواد ۴۰۰ متر ۲۰۰ متر و رله سوئیسی رقابت کرد.

وی خاطرنشان کرد: همچنین ابوالفضل نصیری و محمد اناری دیگر نماینده‌های قم در مواد ۱۰۰ متر و رله سویئسی این دوره از مسابقات بودند و در ماده ۱۱۰ متر با مانع محمدرضا علیپور با زمان ۱۵ ثانیه و ۴۵ صدم ثانیه پنجم شد و پوریا حسنی در ۴۰۰ متر با زمان ۵۳ ثانیه و هشت صدم ثانیه به مقام ششم رسید.

دبیر هیات دوومیدانی استان قم افزود: همچنین تیم دختران نوجوان قم در این رقابت‌ها با ترکیب فاطمه صفری در مواد ۱۰۰ متر، ۲۰۰ متر و رله سویئسی، عاطفه رضایی در مواد ۴۰۰ متر با مانع و رله سویئسی، فاطمه‌سادات حسینی در ماده پرتاب وزنه، مبینا چراغی در مواد پرش طول و رله سویئسی، لیلا دهستانی در ماده ۱۰۰ متر با مانع، فائزه عابدینی‌نژاد در ماده ۲ هزار متر با مانع و رله سویئسی به سرپرستی خانم دهپروری با حریفان شرکت کننده به رقابت پرداخت. وی در پایان اضافه کرد: از بین تمام نفراتی که در ترکیب هر دو تیم پسران و دختران نوجوان قم راهی این دوره از مسابقات دوومیدانی قهرمانی نوجوانان کشور شدند، بهترین عملکرد را یک دختر دوومیدانی کار به نام فائزه عابدینی‌نژاد داشت که توانست در ماده ۲ هزار متر با مانع با زمان ۹ دقیقه و ۵۶ ثانیه و ۷۵ صدم ثانیه رتبه سوم ایران و نشان برنز این رقابت‌ها را به ارمغان بیاورد.

اتحادیه جهانی کشتی:

تیلور بزرگترین رقیب یزدانی در المپیک

اتحادیه جهانی کشتی در بررسی وزن‌های المپیکی کشتی در مورد وزن ۸۶ کیلوگرم کشتی آزاد نوشت: «حسن یزدانی» برای رسیدن به موفقیت تاریخی و کسب دومین مدال طلا، بزرگترین رقیب خود یعنی «دیوید تیلور» آمریکایی را پیش رو دارد.

اتحادیه جهانی کشتی نوشت: یزدانی با کسب دومین طلای المپیک به نخستین کشتی گیر در ایران تبدیل خواهد شد که ۲ مدال طلای المپیک خواهد داشت. او در این مسیر حریفان قدرتمندی را پیش رو دارد که بزرگترین آنها «دیوید تیلور» از آمریکا است.

این ۲ فوق ستاره کشتی آزاد جهان احتمالا در سومین رویارویی در توکیو به مصاف هم خواهند رفت. تیلور در ۲ مبارزه گذشته پیروز شده بود. نخستین رویارویی این ۲ فوق ستاره در جام جهانی ۲۰۱۷ کرمانشاه در مقابل تعداد زیادی از تماشاگران بود. تیلور در آن زمان ناشناخته بود اما موفق شد یزدانی را شکست دهد. یک سال بعد و در پیکارهای جهانی ۲۰۱۸ بوداپست تیلور در دومین رویارویی خود با یزدانی و پیروزی مقابل او نشان داد که پیروزی نخست در کرمانشاه یک اتفاق نبود. تیلور پس از مصدومیت پیکارهای جهانی ۲۰۱۹ قزاقستان را از دست داد و یزدانی یکبار دیگر توانست عنوان قهرمانی جهان را کسب کند. یزدانی در المپیک رقبای دیگری همچون دیپاک پونیا از هند، مایلز آمینه از سنمارینو و آرتور نایفونوف از روسیه را نیز پیش رو خواهد داشت که البته تجربه پیروزی مقابل هر سه نفر را دارد. پونیا پدیده این روزهای کشتی آزاد هند است که با ۲۲ سال سن در المپیک حضور خواهد داشت. آمینه از سن مارینو به عنوان نخستین کشتیگیر از این کشور پای به بازیهای المپیک خواهد گذاشت.

ایران در میان ۵۴ شرکت‌کننده؛

فصیحی در رده ۵۰ المپیک قرار گرفت

در پایان مرحله اول ماده ۱۰۰ متر زنان المپیک توکیو، دونده ایران در میان ۵۴ شرکت‌کننده در این مرحله در مکان ۵۰ ایستاد.

مرحله اول ماده دو ۱۰۰ متر زنان المپیک امروز برگزار شد و فرزانه فصیحی با رکورد ۱۱ ثانیه و ۷۹ صدم ثانیه در رده هشتم گروه خود قرار گرفت. فصیحی پیش از آن در مرحله مقدماتی هم رکورد ۱۱ ثانیه و ۷۶ صدم ثانیه را به دست آورده بود.

به این ترتیب فصیحی در میان ۵۴ دونده حاضر در مرحله اول مسابقات، پنجاهمین رکورد برتر را به نام خود ثبت کرد و فقط چهار نفر عملکردی ضعیف‌تر از او داشتند.

فصیحی برای حضور در المپیک رکورد ورودی مسابقات را به دست نیاورده بود بلکه به لطف سهمیه یونیورسالیتی و برای اجرای برابری جنسیتی میان ورزشکاران مرد و زن شانس حضور در المپیک را کسب کرد.

شاید بعد از این بخواهم وارد دنیای مربیگری بشوم؛

احتمال خداحافظی نیکخواه بهرامی از تیم ملی بسکتبال

کاپیتان تیم ملی بسکتبال ایران گفت: هنوز تصمیم قطعی نگرفته‌ام اما احتمالا بازی با فرانسه آخرین مسابقه ملی من خواهد بود.

«صمد نیکخواه بهرامی» در گفتگویی با اشاره به دیدارهای تیم ملی بسکتبال ایران در المپیک توکیو اظهار داشت: سطح تیم‌های حاضر در المپیک بسیار بالاست و ۱۲ تیم برتر دنیا اینجا جمع هستند. در جام جهانی ۳۲ تیم حاضر هستند و شما باید دو مرحله صعود کنید تا به جمع ۱۲ تیم برتر برسید پس در المپیک از همان شروع انگار در سومین مرحله جام جهانی هستید. او در خصوص صحبت‌های مطرح شده در رابطه با خداحافظی از بازی‌های ملی پس از بازی با فرانسه اظهار داشت: احتمال دارد این اتفاق بیفتد اما من از یه سری کارها مثل بوسیدن چهارگوشه زمین خوشم نمی‌آید. نیکخواه بهرامی تاکید کرد: هنوز تصمیم قطعی نگرفته‌ام اما شاید بعد از این بخواهم وارد دنیای مربیگری بشوم. صمد نیکخواه بهرامی پرچمدار کاروان ایران در بازی‌های المپیک توکیو بود.

باشگاه استقلال:

پنجره نقل و انتقالاتی به زودی باز می‌شود

باشگاه استقلال از باز شدن پنجره نقل و انتقالاتی این باشگاه در ۷۲ ساعت آتی خبر داد. باشگاه استقلال اعلام کرد، با تلاش‌های صورت گرفته توسط مدیرعامل و هیات مدیره باشگاه، بدهی به شیخ دیاباته و نبوشا میلیچیچ لکیچ بر اساس آرای کمیته انضباطی فیفا پرداخت و اسناد پرداختی برای فیفا ارسال شد. بدین ترتیب، پنجره نقل و انتقالاتی باشگاه که بدلیل این آرا بسته شده بود ظرف ۷۲ ساعت آینده باز خواهد شد تا خطری استقلال را برای ثبت قراردادها تهدید نکند. این در حالی بود که چندی قبل به خاطر این دوشکایت پنجره نقل و انتقالاتی بسته شده بود. باشگاه استقلال در شرایطی این خبر را اعلام کرد که احمد مددی مدیرعامل آبی پوشان اعلام کرده شیخ دیاباته در فهرست فصل بعد آبی پوشان جایی نخواهد داشت.

انصاری فرد پنالتی از دست داد؛

آ.اک از رسیدن به اروپا باز ماند

آ.اک آتن شب گذشته در انتخابی لیگ کنفرانس اروپا مقابل نماینده بوسنی شکست خورد تا از رسیدن به این رقابت بازماند. پنجشنبه شب گذشته در انتخابی لیگ کنفرانس اروپا و در بازی برگشت، آ.اک آتن به مانند بازی رفت به تساوی ۲ بر ۲ مقابل باشگاه «موستار» بوسنی و هرزگووین رسید تا کار به ضربات پنالتی کشیده شود. در ضربات پنالتی اما این تیم یونانی مقابل نماینده بوسنی با نتیجه ۳ بر ۲ شکست خورد تا نتواند در رقابت اروپایی امسال شرکت کند. کریم انصاری فرد، ستاره ملی پوش کشورمان از دقیقه ۶۲ برای آ.اک به میدان رفت ولی نتوانست گلی به ثمر رساند. او اولین پنالتی تیمش را نیز از دست داد تا به یکی از ناکامان بزرگ این مسابقه لقب گیرد. لیگ کنفرانس اروپا از امسال برای اولین بار آغاز خواهد شد. رقابتی که سطحی پایین تر از لیگ قهرمانان و لیگ اروپا دارد و قرار است تیم های سطح سوم اروپایی با هم در آن به رقابت پردازند.

ادعای رسانه قطری؛

کریمی به کایسری اسپور پیوست

یک رسانه قطری خبر از پیوستن بازیکن ایرانی تیم الدحیل به کایسری اسپور ترکیه داد. نشریه استاد الدوحه نوشت علی کریمی هافبک ایرانی تیم القطر به تیم کایسری اسپور ترکیه پیوست. علی کریمی از دو روز پیش در ترکیه در تمرینات تیم ترکیه‌ای حضور پیدا کرده بود. کریمی فصل گذشته از استقلال به تیم القطر پیوست اما الدحیل در نقل و انتقالات زمستانی این بازیکن را قرض گرفت و او نیم فصل در جمع قرمز پوشان قطری توپ زد. کریمی در جام جهانی باشگاه‌ها و لیگ قهرمانان نیز الدحیل را همراهی کرد. کایسری اسپور امسال سیدمجید حسینی مدافع ایرانی نیز به خدمت گرفته است.

حدادی: خیلی ناراحت نیستم!

اگر می‌دانستند مدال نمی‌گیرم برایم هزینه نمی‌کردند

ملی پوش پرتاب دیسک کشورمان گفت: اگر شرکت نمی کردم کسی جایگزینم نمی‌شد و به احترام المپیک آمدم.

احسان حدادی روز جمعه پس از ناکامی در صعود به فینال مسابقات پرتاب دیسک در پاسخ به این سوال که چرا نتوانستی به فینال راه پیدا کنی، گفت: امروز ، رکورد ۵۸ متر و ۹۸ سانتیمتر ، بهترین پرتاب من در المپیک بود، البته کار خیلی سختی بود، چرا که سال قبل بعد از اینکه من کرونا گرفتم، یکسال فصل مسابقات را از دست دادم، امسال هم با مصدومیت کمرم هیچ مسابقه ای ندادم، تنها حضورم مرحله اول لیگ بود. در صورتی که وقتی قرار است در المپیک پرتاب کنی باید چند مسابقه خوب شرکت کرده باشی، من مصدوم هم بودم، ولی خودم توقع پرتاب بالای ۶۲، ۶۳ متر را داشتم، اما متاسفانه نشد.

وی در پاسخ به این سوال که گفته بودی، اگر بالای ۶۳-۴ متر پرتاب نکنی، المپیک نخواهی آمد و حالا که آمدی بابت تکمیل رزومه ات بود؟، گفت: دوست داشتم چهارمین المپیکم نتیجه بهتری بگیرم. اما از من خواستند در چهارمین المپیکم شرکت کنم. از طرفی اگر من نمی‌آمدم و کسی هم جایگزینم نمی‌شد، حالت خوبی نداشت و من به احترام المپیک آمدم. حالا خیلی هم ناراحت نیستم.

حدادی در خصوص امکان حضورش در المپیک پاریس گفت: نمی‌دانم که توکیو آخرین المپیکم بود یا خیر. اگر بدنم جواب دهد دوست دارم شرکت کنم.

وی افزود: سال آینده در بازی‌های آسیایی چین شرکت خواهم کرد و به دنبال کسب پنجمین مدال طلا در این مسابقات هستم. اگر آنجا نتیجه خوب گرفتم و بدنم آماده بود در پاریس شرکت می کنم.

حدادی تصریح کرد: اگر این آخرین المپیک برای من باشد که واقعا بد تمام شد. المپیک یک سال عقب افتاد، کرونا گرفتم و متاسفانه در هیچ مسابقه بزرگی شرکت نکردم. وقتی مسابقه بزرگ شرکت نکنی نباید شانس مدال هم برای خودت متصور باشی. برای همین می‌دانستم که شاید نتیجه خوبی نخواهم گرفت ولی انتظار داشتم بالای ۶۲ متر پرتاب کنم که متاسفانه نشد.

وی خاطرنشان کرد: تلاش می کنم به ۶۲ متر تا پایان سال برسم. دوست داشتم بهتر از این پرتاب کنم ولی گاهی مواقع آدم چیزی که انتظار دارد به آن نمی‌رسد.

حدادی در پاسخ به این سوال که خیلی‌ها عنوان کردند که برای حدادی خرج زیادی شده ولی نتیجه مطلوبی نگرفته است، گفت: تنها مدال آور دوومیدانی ایران در المپیک هستم. ۴ مدال طلای بازی‌های آسیایی دارم و سال آینده به دنبال کسب پنجمین مدال آن هستم برای همین مسئولان به این نتیجه رسیدند که سرمایه گذاری روی من اثرگذار خواهد بود. ورزش ایران اگر می‌دانست که من مدال نمی گیرم برای من هزینه نمی کرد.

وی افزود: الان هم به دلیل آسیب‌دیدگی که جزیی از ورزش است نتیجه خوبی نگرفتم. تمام تلاشم را کردم ولی به فینال راه پیدا نکردم.

حدادی در مورد اینکه قرار است عمل جراحی روی کمر خود انجام دهد، گفت: جراحی آخرین مرحله است. در تلاشم تا بازی‌های آسیایی این کار را انجام ندهم.

تصمیمم بر این بود در المپیک توکیو به دلیل مصدومیتی که داشتم، نباشم ولی چون ورودی کسب کرده بودم و تا سال آینده هم مسابقه بزرگی نداشتم باید در آن شرکت می کردم تا خودم را برای بازی‌های آسیایی ۲۰۲۲ محک بزنم.

وی تصریح کرد: همیشه آن چیزی که می‌خواهی، نمی‌شود، من تمام تلاشم را کردم تا در چهارمین حضورم در المپیک نتیجه خوبی بگیرم. من چهارمین ورزشکاری هستم که در ۴ المپیک حضور دارم و دوست داشتم نتیجه خوبی بگیرم اما این اتفاق نیفتاد.

حدادی در مورد قرارداد مربی‌اش گفت: قرارداد مک ویل کینز فردا به پایان می‌رسد و حسین توکلی هم در این چند وقت زحمت زیادی برای من کشید و می‌خواستم با یک پرتاب مناسب جواب زحماتشان را بدهم که این اتفاق نیفتاد.

سرمربی تیم ملی تیراندازی:

حق ما ۲ مدال در المپیک بود

سرمربی تیم تیراندازی با تپانچه ایران گفت: از عملکرد ملی‌پوشان راضی هستم و باور دارم که حق ما ۲ مدال المپیکی در تیراندازی بود.

«محسن نصر اصفهانی» روز جمعه پس از پایان رقابت «هانیه رستمیان» در بخش سرعت ماده ۲۵ متر تپانچه اظهار داشت: مسابقات در تمام ماده‌ها خوب برگزار شد اما متاسفانه رقابت ۲۵ متر زنان را در سالن فینال برگزار کردند. این در شرایطی است که در تمام دنیا رقابت‌های این ماده در فضای باز برگزار می‌شود و در واقع تیرانداز در شرایطی که تمرین کرده، مسابقه می‌دهد. وی ادامه داد: درست است که همه ورزشکاران در شرایط یکسانی مسابقه دادند اما برگزاری مسابقات به این شکل خارج از استاندارد در دنیا بود. سرمربی تیم تیراندازی با تپانچه ایران با بیان اینکه مربیان سایر کشورها نیز به این موضوع اعتراض داشتند، تصریح کرد: به دلیل برگزاری مسابقات ۵۰ متر مجبور شدند رقابت‌های ماده ۲۵ متر را در سالن برگزار کنند. ژاپنی‌ها باید برنامه‌ریزی بهتری انجام می‌دادند و امکانات این کار را هم داشتند.

نصر اصفهانی گفت: یک مسابقه نهایتا باید در دو راند برگزار شود اما این مسابقه در ۴ راند برگزار شد. شرایط زمانی و آب و هوایی برای ورزشکاران یکسان نبود. نصر اصفهانی در خصوص عملکرد «هانیه رستمیان»، اظهار داشت: او عملکرد بسیار خوبی در المپیک ۲۰۲۰ داشت. در ایران با محدودیت فشنگ روبه‌رو بودیم. رییس فدراسیون تلاش کرد تا قبل از المپیک فشنگ مناسب در اختیار ما قرار گیرد. اردوهای زیادی هم داشتیم اما مشکل فشنگ همچنان پابرجا ماند. امیدوارم در آینده این مشکل حل شود. وی درباره اینکه رستمیان در مسابقات گذشته عملکرد بهتری داشت، خاطرنشان کرد: او در این مسابقه شروع خوبی داشت اما شرایط سخت بود و فشار مسابقه باعث شد تمرکزش را از دست بدهد.

نصر اصفهانی افزود: فضای مسابقات المپیک روی همه ورزشکاران تاثیر می‌گذارد. حتی جواد فروغی هم که طلا گرفت تحت فشار مسابقات بود اما یک ورزشکار خیلی سریع خودش را ریکاوری می کند و ورزشکاری دیگر نیاز به زمان دارد.

سرمربی تیم تیراندازی با تپانچه ایران با ابراز رضایت از عملکرد این تیم گفت: بی‌سابقه‌ترین عملکرد تیم تپانچه در المپیک ۲۰۲۰ رقم خورد. هم فروغی و هم رستمیان در اوج آمادگی گام به المپیک گذاشتند و من از آنها راضی هستم. حق تیم ما کسب دو مدال بود، با این وجود من از عملکرد تیم راضی هستم.

قضاوت ها در وزنه برداری المپیک عادلانه تر شد

مرادی: به کسب مدال امیدواریم

رییس فدراسیون وزنه برداری گفت: قضاوت ها در المپیک عادلانه تر شده و اتفاقاتی که قبلا در پشت صحنه وزنه برداری رخ می داد را دیگر شاهد نیستیم.

علی مرادی درباره ی شرایط رقابتهای وزنه برداری المپیک توکیو و شانس ایران برای کسب مدال، بیان کرد: رقابتها نزدیک بهم است و برای رسیدن به مدال خیلی تلاش می شود. البته مدال ها بین کشورها نیز پخش شده است. خود من در چند المپیک بودم تنش هایی از لحاظ قضاوت و اتفاقات پشت صحنه وجود داشت اما اکنون تا حدود زیادی نسبت به گذشته تغییراتی ایجاد شده است و رقابتها عادلانه تر قضاوت می شود و مدال ها بین کشورها توزیع می شود.

او ادامه داد: کسب مدال برای هر کشور و ورزشکاری سخت است اما مدال ها عادلانه توزیع می شود و امیدواری بین کشورها بیشتر شده است. امید به کسب مدال به نظرم هست امیدوارم نمایندگان ایران وزنه هایی که توسط کادرفنی گرفته می شود را بتوانند بزنند و در کل دسترسی به مدال امیدوار کننده است.

مرادی در مورد افزایش حساسیت ها نسبت به کنترل دوپینگ تاکید کرد: به شدت مورد توجه است و دوپینگ توسط کمیته بین المللی المپیک، وادا و ITA کنترل می شود. تا قبل از آمدن به المپیک، تعدادی از ورزشکاران کشورهای دیگر محروم شدند. در طول برگزاری بازی ها نیز با سخت گیری کنترل دوپینگ انجام می شود.

رییس فدراسیون وزنه برداری در پاسخ به این پرسش که زمان تعیین تکلیف فدراسیون جهانی مشخص هست یا خیر، گفت: الان یک مقدار زیادی آرامش به فدراسیون جهانی برگشته است. قضاوت ها توسط کشورهای مختلف انجام می شود اما قبلا توسط گروه خاص انجام می شد. کنترل دوپینگ هم عادلانه است. همچنین اتفاقاتی که قبلا در پشت صحنه می افتاد دیگر شاهد آن نیستیم. این مسائل از جمله نکاتی است الان توجه بسیاری از کشورها را جلب کرده است. با توجه به وضعیت فعلی، به آینده وزنه برداری خوشبینم. در قوانین و مقررات فدراسیون جهانی اصلاحاتی انجام گرفت و تذکراتی توسط IOC داده شد که تا جایی که مطلع هستم در اصلاحیه های جدید تر منظور می شود. یکی از نکات آن بحث جدی کنترل دوپینگ است. اگر این روند اصلاحات ادامه دار باشد می تواند شخصیت قهرمانی وزنه برداری را حفظ کند.

رئیس فدراسیون ورزش های زورخانه ای و کشتی پهلوانی:

۲۰۰ زورخانه در کشور در حال تخریب است

رئیس فدراسیون ورزش های زورخانه ای و کشتی پهلوانی گفت: ۲۰۰ زورخانه در کشور در حال تخریب و یا در حال تغییر کاربری است.

مهرعلی باران چشمه اظهار داشت: هم اینک ۹۰۰ زورخانه در سطح کشور وجود دارد که از این تعداد، حدود ۲۰۰ زورخانه در حال تغییر کاربری و از بین رفتن هستند.

وی که برای حضور در مجمع انتخابات ریاست هیات گیلان به رشت سفر کرده ادامه داد: با این وجود باید چاره ای اندیشیده شود تا زورخانه های در حال تخریب ترمیم و همچنین این مکان های ورزشی با تغییر کاربری روبرو نشوند.

وی افزود: البته حدود ۵۰ تا ۶۰ درصد زورخانه ها به صورت شخصی اداره می شوند که با توجه به شیوع کرونا، آنان از نظر مالی دچار مشکلات زیادی شده اند اما زورخانه های دولتی به هر حال حمایت می شوند و با توجه به شرایط اقتصادی و همچنین هزینه های نگهداری، باید زورخانه های شخصی و خصوصی را از بحران خارج کنیم.

رئیس فدراسیون ورزش های زورخانه ای و کشتی پهلوانی در ادامه به گسترش این رشته در بین جوانان و نوجوانان اشاره و بیان کرد: از سوی دیگر ما هم اینک حدود ۱۸ هزار ورزشکار سازمان یافته در سطح کشور داریم که این امر به هیچ وجه زیبنده این رشته قدیمی نیست و یکی از اهداف مهم فدراسیون ،جذب مخاطب به ویژه در رده های سنی نوجوانان و جوانان است.

باران چشمه خاطرنشان کرد: ما برای اینکه قشر نوجوان و جوان را جذب کنیم نیاز به ابتکار ، خلاقیت و نوآوری همچون برنامه مسابقه عصر جدید داریم تا نوجوانان و جوانان با حفظ سنت های مربوط به این رشته اخلاق مدار، جذب ورزش زورخانه ای شوند.

وی در ادامه گفت: از سوی دیگر برای گسترش این رشته ورزشی قدیمی ایران، باید با بخش هایی همچون نیروهای مسلح ، آموزش و پرورش ، آموزش عالی، کار و کارگری قراردادهایی را منعقد کنیم تا این رشته در این مراکز پر جمعیت نیز گسترش یابد و در آموزش و پرورش نیز در زنگ ورزش مدارس قرار گیرد.

رئیس فدراسیون ورزش های زورخانه ای و کشتی پهلوانی اضافه کرد: علاوه بر گسترش این رشته در بین آحاد مختلف جامعه باید توجه ویژه ای به مرشدان داشته باشیم چون درآمد خیلی از مرشدان از همین ورزش زورخانه است و با وجود کرونا، این درآمد کاهش یافته و ما در بحث مالی و بیمه مرشدان و همچنین ورزشکاران ، اقداماتی را انجام خواهیم داد.

وی اظهار کرد: ما هم اینک حامیان مالی و اسپانسرهای قدرتمندی نداریم و در این بخش نیز سعی داریم تا از وجود اسپانسرها و حامیان مالی که به این ورزش علاقمندند، در این رشته استفاده کنیم تا بخشی از مشکلات مالی این رشته برطرف شود.

رئیس فدراسیون ورزش های زورخانه ای و کشتی پهلوانی در ادامه به قدمت زیاد این رشته ورزشی در ایران اشاره و بیان کرد: آیین مرام پهلوانی در ایران بیش از ۲ هزار سال قدمت دارد و این امر با سند موجود است و همچنین به ثبت یونسکو نیز رسیده است.

نازنین ملایی:

تا حالا رقیبان المپیکی را ندیده بودم

ملی‌پوش روئینگ ایران پس از پایان فینال B رقابت‌های المپیک گفت: خوشحالم نه برای خودم بلکه برای کاروان و زنان ورزش ایران زیرا با این کار توانستم دیدگاه دختران ایرانی را تغییر دهم؛ نتایج من در المپیک توکیو فراتر از انتظار بود.

«نازنین ملایی» بعد از پایان فینال گروه B رقابت‌های روییینگ تک نفره زنان در بازی‌های المپیک در جمع خبرنگاران اظهار داشت: ما دختران هم می‌توانیم در المپیک بدرخشیم. خوشحالم که توانستم یازدهم شوم. این یک رکورد خوب بود و با شرایط تمریناتی که در تهران داشتیم، نتیجه‌ای فراتر از انتظار کسب کردیم. اردوهای زیاد خوبی نداشتیم، مسابقات جهانی نرفته بودیم و اصلا این رقبا را تا به حال ندیده بودیم.

ما دختران هم می‌توانیم در المپیک بدرخشیم

ملایی با اشاره به رقبای هلندی، آمریکایی و کانادایی‌اش که در رده اول تا سوم قرار گرفتند ادامه داد: همه آنها با تجربه بودند و هر کدام چند عنوان جهانی دارند. می‌خواهم بگویم که آنها هم با این تجربه در فینال B بودند و من هم در همین فینال پارو زدم. ما امکانات پایین‌تری داریم اما امروز اینجا حضور داشتیم. امیدوارم نگاه ویژه‌تری به قایقرانی بانوان شود. ما اگر مسابقات بیشتری داشته باشیم قطعا می‌توانیم برای رسیدن به مدال شانس داشته باشیم.

ملایی که قبلا گفته بود هدفش المپیک ۲۰۲۸ لس‌آنجلس و درخشش در این رقابت‌ها است در این باره می‌گوید: من این را الان هم می گویم اما به این شکل نیست که المپیک بعدی را بی خیال شوم. قطعا تلاش خواهم کرد تا روز به روز تلاش و تجربه‌ام را بیشتر کنم.

نازنین ملایی صبح روز جمعه هشتم مردادماه در فینال گروه B رقابت‌های روئینگ تک‌نفره زنان ایران با قرار گرفتن در جایگاه پنجم به عنوان یازدهم المپیک توکیو در این رشته دست یافت. این بهترین نتیجه یک روئینگ سوار ایرانی در ادوار المپیک بود.

آگهی ابلاغ اجرائیه کلاسه: ۱۴۰۰۰۴۰۳۰۰۱۱۰۰۱۴۶۷/۱

بدین وسیله به ورثه مرحوم یاسر پناهی ، به نام های ۱): هدی پناهی نام پدر : یاسر تاریخ تولد: ۱۳۹۴/۱۲/۱۹ شماره ملی: ۰۳۷۵۰۸۱۰۳۸ شماره شناسنامه: ۰۳۷۵۰۸۱۰۳۸ و ۲): پروین سیرنگ تاجانی نام پدر: حسینعلی تاریخ تولد: ۱۳۴۶/۰۶/۰۳ شماره ملی: ۵۱۷۹۳۲۱۰۵۰ شماره شناسنامه : ۹۶ و ۳): محمد پرهام پناهی نام پدر: یاسر تاریخ تولد: ۱۳۹۹/۰۳/۲۳ شماره ملی: ۰۳۷۶۰۷۵۳۶۸ شماره شناسنامه: ۰۳۷۶۰۷۵۳۶۸ بدهکاران پرونده کلاسه ۱۴۰۰۰۴۰۳۰۰۱۱۰۰۱۴۶۷/۱ (با شماره بایگانی ۱۴۰۰۰۱۵۳۷) که برابر گزارش مامور ابلاغ اداره پست شناخته نگردیده اید ابلاغ می گردد که برابر سند ازدواج : شماره سند: ۴۹۱۰ تاریخ سند: ۱۳۹۰/۱۱/۲۷ ،دفتر خانه صادر کننده: دفترخانه ازدواج شماره ۲۴ استان قم بین مورث شما (مرحوم یاسر پناهی) و خانم فاطمه جانی پور تعداد یکصدو شصت قطعه سکه تمام بهار طلای و باید عندالمطالبه بدهکار می باشید که براثر عدم پرداخت وجه بستانکار درخواست صدور اجرائیه نموده پس از تشریفات قانونی اجرائیه صادر و بکلاسه فوق در این اجرا مطرح می باشد لذا طبق مواد ۱۸ و ۱۹ آئین نامه اجرائی مفاد اسناد رسمی به شما ابلاغ می گردد از تاریخ انتشار این آگهی که تاریخ ابلاغ اجرائیه محسوب است فقط همین یک نوبت در روزنامه درج و منتشر می گردد ظرف مدت ۱۰ روز نسبت به پرداخت بدهی خود اقدام و در غیر اینصورت بدون انتشار آگهی دیگری عملیات اجرائی طبق مقررات علیه شما تعقیب خواهد شد.

لازم به ذکر است که طبق ماده ۱۸ اصلاحی آئین نامه اجرا ابلاغ شونده می بایست سریعا نسبت به ثبت نام در سامانه ثنا اقدام نمائید و کلیه ابلاغها از طریق آن سامانه انجام خواهد شد و مسوولیت عدم ثبت نام و عدم ابلاغ اوراق و اخطاریه ها بر عهده شما خواهد بود. (م الف ۱۴۲۹۷)

رئیس اداره اجرای اسناد رسمی قم-مهدی روزخوش

محمدرضا خباز:

با یک جناح نمی‌شود کشور را اداره کرد

عضو شورای مرکزی حزب اعتماد ملی می گوید: اصلاح طلبان و هر کس که دل در گرو سربلندی کشور دارد دوست دارد که کشور موفق شود اگر چه رقیب او دست اندر کار همه مسائل باشد.

محمدرضا خباز درباره در یکدست شدن حاکمیت حداقل برای چهار سال آینده در کشور اظهار کرد: اتفاقی که اکنون در کشور ما افتاده و یکدست شدن حاکمیت، هم می تواند نکته منفی باشد و هم نکته مثبت؛ مثبت از این جهت که مسئولان برای رفع مشکلات کشور و مردم از فرصت استفاده کنند و تمام تلاش و مساعی خودشان را بکار ببرند، این موضوع سبب می شود مردم خوش بین شوند و در نهایت نظام به یک پایداری نسبی برسد.

وی افزود: اما تجربه دولت های نهم و دهم هم بود-که در آن زمان هم حاکمیت یکدست بود و همه نهادهای انقلابی و انتصابی احساس می کردند که باید به دولتی که خودشان آن را روی کار آوردند، کمک کنند ولی متاسفانه دیدیم که نه تنها از فرصت استفاده نشد بلکه فرصت سوزی شد به این معنا که اگر درآمد نفت کشور را در طول بیش از ۹۰ سال یعنی نزدیک به ۱۰۰ سال، همه را در یک کفه ترازو قرار دهید در آن ۸ سال درآمد کشور به اندازه تمام طول عمر درآمد نفت کشور بود.

به گفته این فعال سیاسی اصلاح طلب، در آن زمان حدود هزار میلیارد دلار درآمد نفت و میعانات نفتی بود و دیدیم که این فرصت بدست آمده متاسفانه به ضد فرصت تبدیل شد و ارمغان آن برای کشور بیماری اقتصاد هلندی بود چون برای اینکه پولها را تلف کنند به نزدیکان خودشان دادند تا واردات انجام دهند، واردات هم کمر تولید داخلی را شکست و تولید کنندگان خرد و متوسط همه خانه نشین و ورشکسته شدند زیرا واردات از چین را با قیمت ارزان تر شروع کردند و انجام دادند و در نهایت نه تنها چیزی گیر ملت نیامد بلکه از نظر اقتصادی در همان زمان یکدفعه قیمت ارز از هزار تومان به ۳ هزار تومان و ۳ هزار و ۵۰۰ تومان رسید.

خباز تصریح کرد: این نخستین بار بود که این اتفاق فاحش داشت در کشور ما رخ می داد و مهمتر از همه اتفاقات سیاسی بود که انتظار نمی رفت مجموعه همدست در مقابل یکدیگر گارد بگیرند و عامل اصلی آن از نظر بنده آقای احمدی نژاد بود که از فرصت بدست آمده برای اینکه مجلس را تابع خودش کند و همه نهادها را زیردست خودش قرار دهد و خلاصه هم از نظر اقتصادی، هم از نظر فرهنگی، هم از نظر اجتماعی و سیاسی دوران نامناسبی بود.

آرزوی اصلاح‌طلبان موفقیت اصولگرایان است

وی در ادامه تاکید کرد: حرف ما این است که اصلاح طلبان و هر اصلاح طلبی، هر کس که دل در گرو سربلندی کشور دارد دوست دارد که کشور موفق شود اگر چه رقیب او دست اندر کار همه مسائل باشد، ما که از این بابت ناراحت نیستیم، در صورتی که اصولگراها در این ۸ سال دولت آقای روحانی این روش را داشتند، به هر نحوی چوب لای چرخ دولت گذاشتند تا نگذارند دولت موفق شود تا افتخاراتش به نام دولت تدبیر و امید ثبت نشود، این روش بدی است و ما نمی پسندیم یعنی آرزوی ما این نیست که اصولگرایان موفق نشوند، آرزوی ما این است که اصولگرایان موفق شوند چون موفقیت آنها موفقیت کشور است.

مهم این است که دوران احمدی نژاد تکرار نشود

این عضو شورای مرکزی حزب اعتماد ملی ادامه داد: کشور که مال ما نیست، کشور مال مردم است. یک ملک مشاعی است که ۸۴ میلیون انسان مالک این کشور هستند و همه به اندازه یکدیگر سهم دارند. اگر یک عده ای بیایند و گرفتاری ها را برطرف کنند، چه بهتر! حتما اینکار را بکنند، اگر چه ما دست اندر کار نباشیم، عیبی ندارد بلکه مهم این است که کار کنند، مهم این است که اتفاقات گذشته دولت آقای احمدی نژاد و یکدستی گذشته اتفاق نیفتد. خباز رگفت‌وگو با خبرگزاری خبرآنلاین خاطرنشان کرد: اگر دست به رفع مشکلات و اصلاحات ریشه ای بزنند و بین خودشان مانند گذشته اختلافی نیفتد ما خوشحال هستیم و خدا را هم شکر می کنیم و ما به کار مطالعات، پژوهش و تحقیق خودمان می پردازیم ولی سابقه گذشته نشان داده است که وقتی کشور یکدست شد به دلیل وجود نفس اماره قوی که در بعضی از افراد وجود دارد و به دلیل تفوق طلبی و برتری جویی هایی که احساس می کنند به جای اینکه گره را باز کنند گره بر گره ها می افزایند، به جای اینکه اَبرو را درست کنند چشم ها را هم کور می کنند ولی این آرزوی ما نیست.

با یک جناح نمی‌شود کشور را اداره کرد

وی افزود: آرزوی ما این است که انشاالله دولت بتواند مشکلات کشور را حل کند اگر چه بدون حضور اصلاح طلبان، البته تجربه نشان داده است که با یک جناح نمی شود کشور را اداره کرد ولی اگر آقایان مدعی هستند که ما می توانیم با یک جناح کشور را اداره کنیم، این گوی و این هم میدان، حتما اینکار را بکنند! ما می خواهیم آخر امسال چند گرفتاری برطرف شود یعنی سال ۱۴۰۱ مقداری از فشار از روی مردم کم شود اما این در صورتی اتفاق می

افتد که همدلی، هماهنگی، نگاه مثبت، استفاده از خرد جمعی، استفاده از کارشناسان خبره بدون در نظر گرفتن جناح های سیاسی باشد تا گرفتاری ها را برطرف کنند.

آغازِ دولت با دریافت نظر رقبای سیاسی کار خوبی است، اگر...

این فعالِ سیاسی اصلاح طلب با اشاره به تماس ابراهیم رئیسی و محسنی اژه ای با گروهی از منتقدان و اصلاح طلبان، با ارزیابی مثبت از نفس این کار، گفت: همین که از اصلاح طلبان و منتقدین دعوت کردند، اینکه به نظر منتقدین بها دهند یعنی نفس عمل خوب است اما اینکه انتقادات را چقدر عمل کنند یا نکنند را آینده نشان می دهد ولی اینکه شروع دولت با استفاده از نظرات رقبای سیاسی باشد از نظر من کار خوبی است البته اگر دنباله آن را هم بیاورند، اگر طرفداران تندرو اجازه دهند و بازی را بهم نزنند چون متاسفانه در تیم اصولگراها یک گروه تندی هستند که همه چیز دارند، هم پول دارند، هم قدرت سیاسی و هم رسانه و بسیار هم تند هستند یعنی از داغی آنها تمامی اطرافیان می سوزند. خباز اظهار کرد: این عده اگر دولت را تحت فشار قرار ندهند و دولت بتواند نظرات اصلاح طلبان را هم داشته باشد و آنهایی که مفید هستند را عمل کند، فی النفسه کار خوبی است، ولی عرض می کنم که یک مانع بزرگ سر راه دولت است و آن افراد تند بی منطقی هستند که همه چیز را در خودشان می بینند و تصورشان بر این است که آسمان سوراخ شده و همانها به زمین آمده اند و نظرات دیگران برایشان اهمیتی ندارد. این نگاه، نگاه خطرناکی است.

اگر تندروها تصمیم‌ساز و تصمیم‌گیر نشوند...

وی تصریح کرد: اگر دولت بر این تندروها فائق آید و اجازه ندهد که آنها تصمیم ساز و تصمیم گیر باشند ممکن است با یک شیب ملایمی بتواند از نظرات غیر اصولگرایان از جمله اصلاح طلبان و مستقلین و در نهایت اتاق بازرگانی و مجموعه کسانی که در خارج از دولت هستند ولی حرف منطقی و حرف حساب می زنند و راهکار برای اصلاح امور دارند استفاده کند، استفاده کند به نظر من می تواند آن قولهایی که قبل از انتخابات به مردم داد که «من دولت مستقل هستم» را انشاالله عملی کند.

راه برای اصلاح‌طلبان بسته نیست

این عضو شورای مرکزی حزب اعتماد ملی در پاسخ به این پرسش که برنامه اصلاح طلبان برای راهیابی دوباره به قدرت و عرصه حکومتداری چیست، گفت: راه برای اصلاح طلبان بسته نیست یعنی اگر در قدرت نیستند خوشبختانه مخاطبین فراوانی در کشور دارند که بیشتر این مخاطبین افرادفکور و طبقه نخبه کشور هستند. آنها می توانند با استفاده از نظر آنها امر بازسازی کشور را بدون حضور در قدرت آغاز کنند یعنی به عنوان یک تئوری و یک برنامه و به عنوان یک هدف معین با استدلال قوی اینها را در اختیار افکار عمومی قرار دهند.

دیگر نمی‌توان اطراف کشور دیوار کشید

خباز خاطرنشان کرد: طبیعی است که امروز مثل ۲۰ یا ۲۵ سال پیش نیست که فقط یک رسانه باشد و آن رسانه هم در اختیار اصولگرایان و عملا دست اصلاح طلبان بسته باشد. امروز فضای مجازی این قدرت را به اصلاح طلبان می دهد که بتوانند مخاطبان خودشان را در کشور افزایش دهند، حتما نباید در قدرت بود و راهکار داد؛ آنها می توانند در قدرت نباشند اما راهکار ارائه کنند. مهم این است که راهکار آنها راهکار پخته ای باشد و این راهکار بتواند جامعه را قانع کند که طبیعتا به تبع آن دولت و قدرتمندان و دولتمردان هم مجبور به تمکین می شوند چون دیگر امروز نمی شود روی کشور را سقف زد و اطراف کشور را دیوار کشید. امروز فضای مجازی در اختیار مردم است و این خودش می تواند از رسانه ملی قوی‌تر هم باشد؛ بنابراین این در اختیار اصلاح طلبان و آنهایی که برنامه و انگیزه دارند و دلسوزند هست و کسی نمی تواند مانع آنها شود.

دولت در سایه برای مچ‌گیری نیست

وی همچنین در پاسخ به این پرسش که آیا اصلاح طلبان امکان تشکیل یک دولت در سایه را دارند و به دنبال چنین چیزی هستند یا خیر، گفت: من نمی‌دانم که دنبال آن هستند یا نیستند اما طبیعتا کار مرسومی در دنیاست؛ البته دولت در سایه برای مچ گیری نیست، دولت در سایه برای به زمین زدن دولت در صحنه نیست، دولت در سایه برای کمک است. البته در زمان آقای روحانی دولت در سایه نبود بلکه دولت در پنهان بود. این فعال سیاسی اصلاح طلب تصریح کرد: دولت در سایه در دنیا رسم است؛ دو رئیس جمهوری که با هم رقابت می کنند هر دو کابینه شان آماده است ولی یکی رای می آورد و دیگری رای نمی آورد، امکانات کشور به گونه ای است که مثلا در کنار وزیر آموزش و پرورش در صحنه یک وزیر آموزش و پرورش در سایه ای هم هست که کار وزارت آموزش و پرورش را رصد می کند و اگر نقص یا ایرادی داشت به آن تذکر می دهد که انحرافی جلو نرود و این کار پسندیده ای است ولی در کشور ما هنوز به آن جایگاه نرسیده ایم و اگر هم تشکیل شود مثل دولت در پنهان است که از همه امکانات می تواند استفاده کند ولی هیچ کجا پاسخگو نیست و این خیلی بد است که امکانات کشور در اختیار یک مجموعه ای باشد و هرکار دلشان خواست انجام دهند اما هیچ کس نتواند از آنها چیزی بپرسد.

حاکمان باید دولت در سایه را تحمل کنند، اما...

خباز افزود: آنها می گویند ما فقط به خدا جواب می دهیم و غیر از خدا به کسی پاسخگو نیستیم، این کار پسندیده ای نیست. این شرایط در دنیا محکوم به فناست، بنابراین دولت در سایه آن چیزی که الان در دنیا مرسوم است چیز بدی نیست اما در کشور ما پتانسیل آن وجود ندارد؛ ما هم بر مبنای آرزوهای خودمان سخن می گوییم نه بر مبنای واقعیتهایی که در داخل جامعه شکل می گیرد. ما آرزو می کنیم که این روحیه و سعه صدر در حاکمان به وجود آید که دولت در سایه را تحمل کنند و به آن کمک کنند چون این دولت در سایه مچ گیر نیست بلکه کمک کننده است و می خواهد از ظرفیت تخصصی خودش برای پیشبرد دستگاه اجرایی استفاده کند. در نهایت چو فردا شود فکر فردا کنیم، چرا کار بیهوده حالا کنیم.

همه نوع فعالیتی برای حسن روحانی ممکن و میسر است

وی درباره موقعیت حسن روحانی در دوران پساریاست جمهوری نیز اظهار کرد: آقای روحانی واقعا ظرفیت خوبی است؛ دولت اول ایشان دولت موفقی بود، در دولت اول ایشان تورم ۴۴ درصد را یک رقمی کرد، در دولت اول رشد اقتصادی منفی را مثبت کرد، در دولت اول تراز بازرگانی کشور مثبت شد و قدمهای بسیار مؤثری برداشتند، بنابراین این ظرفیت وجود دارد. طبیعی است که ایشان یک مدتی به دلیل اذیت و آزارهایی که منتقدین بی انصاف نسبت به ایشان انجام دادند باید استراحت و مطالعه کند تا از نظر روحی آمادگی فعالیتها را داشته باشند. این عضو شورای مرکزی حزب اعتماد ملی خاطرنشان کرد: همه نوع فعالیتی برای ایشان ممکن و میسر است اما نمی دانم ایشان می خواهد چکار کند. من اطلاعی ندارم و اصلا ایشان را از زمانی که استاندار بودم ندیدم اما در کل این ظرفیت حیف است چون این ظرفیت برای فرد نیست و برای کشور است و می توان از این ظرفیت به نفع کشور استفاده کرد البته باید ببینیم شرایط زمان و مکان دولت بعدی چقدر اجازه فعالیت به جریانات سیاسی می دهد، آیا قصدشان انسداد است یا قصدشان باز شدن راه گفت و گو است؟ آیا دنبال مونولوگ هستند یا دنبال گفت و گو؟ دولتی که گفت و گو را سر لوحه کار خودش قرار ندهد حتما محکوم به شکست است. بنابراین تبعیت از مونولوگ و مخالفت با گفت و گو و استفاده از نظرات مخالفین شکست را در پی دارد. خباز در پایان تاکید کرد: امیدواریم همانطور که آقای رئیسی پیش از انتخابات قول دادند و مردم هم به استناد همان قول به ایشان رای دادند بتوانند شرایط مناسبی را در کشور به وجود آورند تا از همه ظرفیت‌های کشور برای پیشرفت کشور استفاده شود.

باتلاش‌های میانجیگرانه در حال تحقق است؛

ترمیم تدریجی روابط تهران-ریاض

اختلافات بین ایران و عربستان که به قطع نیم دهه‌ای روابط آنها انجامید با تلاش‌های میانجیگرانه برخی بازیگران منطقه همچون پاکستان، عراق، عمان و قطر در حال رنگ باختن است؛ نشانه‌های ترمیم مناسبات را می‌توان از برگزاری مذاکرات دوجانبه و نیز مواضع اعلانی و اعلامی مقامات تهران-ریاض دریافت.

از سال سال ۱۳۹۵ (۲۰۱۶) که کانال دیپلماتیک بین ایران و عربستان قطع شد، تا پارسال که «دونالد ترامپ» بازی سیاسی را به رقیب دموکرات واگذار کرد، روابط این دو کشور بسیار تیره بود. با ورود «جو بایدن» به کاخ سفید و تغییر رویکرد خاورمیانه ای آمریکا همچون کاهش شمار نظامیان این کشور در غرب آسیا و نیز پیشرفت در مذاکرات هسته ای، مقامات ریاض چاره را در تغییر بازی یافتند.

لحن آشتی جویانه آل سعود برخلاف مواضع قبلی مقامات ریاض از این تغییر رویکرد نشان داشت. نخستین مواضع نرم و آشتی جویانه عربستان را «محمد بن سلمان» ولیعهد سعودی اتخاذ کرد. وی روز چهارشنبه هشتم اردیبهشت در گفت و گویی، در پاسخ به پرسشی پیرامون احتمال برقراری روابط بین ریاض و تهران گفت: در نهایت، ایران یک کشور همسایه است، همه ما امیدواریم که رابطه خوب و متمایزی با ایران برقرار کنیم. وی تصریح کرد که دو کشور منافع مشترک و متقابلی برای پیشرفت و بهبود منطقه و جهان دارند.

اظهارات شفاف ولیعهد سعودی برای میل به بهبود روابط با تهران با استقبال مقام های جمهوری اسلامی ایران مواجه شد و همان زمان «سعید خطیب زاده» سخنگوی وزارت امور خارجه در پاسخ به سوالی در خصوص اظهارات ولیعهد عربستان، اظهار داشت: با دیدگاه های سازنده و روش گفتگو محور، این دو کشور مهم منطقه و جهان اسلام می توانند با پشت سر گذاشتن اختلافات، وارد فصل تازه ای از تعامل و همکاری برای نیل به صلح و ثبات و توسعه منطقه ای شوند.

البته این رفتار مسالمت آمیز که بعدها نیز ادامه یافت، بی ارتباط با تلاش های میانجیگرانه برخی کشورهای دوست نبوده است که نام برخی بازیگران همچون پاکستان، عراق، عمان و قطر در این فهرست به چشم می خورند.

یکی از کشورهایی که نقش میانجی را به خوبی ایفا کرد، پاکستان بود. «عمران خان» نخست‌وزیر این کشور تکاپوی قابل توجهی برای بهبود روابط ایران و عربستان داشته است. او مردادماه پارسال در مصاحبه‌ای با «الجزیره» گفت که «ما تمام تلاشمان را می کنیم تا از رویارویی نظامی بین ایران و عربستان سعودی جلوگیری کنیم و تلاش‌های ما نیز موفقیت‌آمیز بوده است». عمران خان ادامه داد: میانجی‌گری ما میان ایران و عربستان متوقف نشده، پیشرفت‌ها به صورت کند و آرام ادامه دارد.

عمران خان با هدف تنش زدایی در روابط تهران و ریاض تنها در سال ۱۳۹۸ دو بار به ایران سفر کرده بود. سفر نخست وزیر پاکستان به ایران در اردیبهشت آن سال انجام شد. عمران خان مجددا مهرماه همان سال، پس از سفر به آمریکا و دیدار با ترامپ به ایران رفت. لازم به ذکر است که وی پیشتر به عربستان سعودی رفته بود.

قطر از دیگر کشورهایی است که از از ایفای نقش میانجی میان ایران و عربستان سعودی استقبال می کند و «لؤلؤة الخاطر» سخنگو و معاون وزارت امور خارجه قطر خردادماه امسال در گفت‌وگو با خبرگزاری «اسپوتنیک» تاکید کرد که دوحه آماده ایفای نقش میانجی‌گری میان قدرت‌های منطقه‌ای برای برقراری صلح و ثبات در خاورمیانه است. الخاطر همچنین در پاسخ به سوالی درباره احتمال میانجی گری دوحه میان ایران و ریاض گفت که «تاکنون چنین درخواستی از قطر مطرح نشده است اما ما از این مسئله استقبال می کنیم.» همچنین دی ماه پارسال بود که «محمد بن عبدالرحمن آل ثانی» وزیر خارجه قطر از کشورهای عربی حاشیه خلیج‌فارس خواست که با ایران گفت و گو کنند. او همچنین از آمادگی کشورش برای میانجی‌گری در راستای برگزاری نشستی میان ایران و اعضای شورای همکاری خلیج‌فارس خبر داد.

تا به امروز اما پربازده ترین و کارامدترین تلاش های میانجیگرانه در کارنامه دولت عراق ثبت شده است. فروردین ماه امسال روزنامه انگلیسی «فایننشال تایمز» از مذاکرات مستقیم مقام های ارشد ایران و عربستان سعودی برای اصلاح روابط بین آنها در عراق خبر داد؛ خبری که متعاقبا از سوی مقام های تهران و ریاض تایید شد. این منبع اضافه کرد که روند برگزاری مذاکرات ایران و عربستان از سوی «مصطفی الکاظمی» نخست وزیر عراق که ماه گذشته در ریاض با ولیعهد عربستان دیدار داشت، تسهیل شده است.

برخی منابع آگاه بر این باورند که میانجیگری نخست‌وزیر عراق در روابط ایران و عربستان با دعوت عربستان انجام گرفته است. اردیبهشت ماه پارسال پایگاه خبری «میدل ایست آی» به نقل از منابع آگاه، مدعی شد که «اولین تماس تلفنی که مصطفی الکاظمی نخست‌وزیر جدید عراق پس از انتخاب شدندش دریافت کرد از محمد بن سلمان ولیعهد عربستان سعودی بوده است و بن سلمان از الکاظمی خواسته است میانجی‌گری میان ایران و عربستان سعودی را آغاز کند.»

در مجموع بسیاری از ناظران برگزاری ۲ نشست در بغداد را مفید ارزیابی می کنند و «علی ربیعی» سخنگوی رییس جمهوری در کنفرانس خبری روز سه‌شنبه ۱۵ تیرماه از پیشرفت در مذاکرات ابراز رضایت کرد اما گفت که برخی مسائل پیچیده هستند و حل آن زمان خواهد برد.

اینک برخی رسانه ها از احتمال انتقال دور بعدی مذاکرات ایران و عربستان از بغداد به مسقط پایتخت عمان خبر می دهند. عمان کشوری است که بر حسب سنت، همواره برای اقدامات میانجیگرانه می کوشد و پیشتر میزبان مذاکرات هسته ای ایران نیز بوده است.

ماه گذشته (تیرماه) شاهد سفر «هیثم بن طارق» سلطان عمان به عربستان بودیم. از نگاه ناظران، ایران یکی از محورهای این گفت وگوها بوده و مسقط به دنبال نزدیک کردن رویکردهای تهران و ریاض است زیرا اکنون مذاکراتی میان ایران و عربستان در حال برگزاری و توافق نهایی در خصوص پرونده هسته‌ای ایران نیز همچنان مهم‌ترین مساله است.

حال باید منتظر فرارسیدن ۱۴ مردادماه و روی کار آمدن دولت جدید در ایران باشیم تا ببینیم در دولت رئیسی روند تنش زدایی به چه نحوی پیش خواهد رفت. پس از پیروزی رئیسی در رقابت های انتخاباتی، هر چند «فیصل بن فرحان» وزیر امور خارجه عربستان تاکید کرد که ریاض روابط خود را با تهران بر اساس واقعیات تنظیم می کند، اما ناظران پیش بینی کردند که همین روند تدریجی تنش زدایی در آینده ادامه خواهد یافت.

گفت و گو

سخنگوی حزب کارگزاران سازندگی:

دولت نگاه سیاسی به کارشناسان و مدیران نداشته باشد

حسین مرعشی سخنگوی حزب کارگزاران سازندگی، اولویت ایران را توسعه اقتصادی ایران می‌داند و معتقد است که اگر به دنبال عدالت اجتماعی هستیم، باید رشد اقتصادی ما بالای ۸ درصد و تورم به زیر ۱۰ درصد برسد.

تحریم‌ها و کاهش درآمدهای دولت‌ها در دوران پس از انقلاب، همواره مانعی برای کاهش فاصله طبقاتی بوده‌اند و با وجود تلاش‌های صورت گرفته پس از پیروزی انقلاب اسلامی، همچنان عدم تعادل اقتصادی فراتر از سطح قابل قبول قرار دارد. اهمیت موضوع در این است که نابرابری و حس تبعیض و شکاف طبقاتی از آنجا که به افراد حس مقایسه شدن و مقایسه کردن می‌دهد، می‌تواند خطرناک‌تر از فقر باشد، نتایج بررسی‌ها نشان می‌دهد که دولت‌ها در ایران از آنجا که موضوع شکاف طبقاتی را جدی نگرفته‌اند و پیامدهای نامطلوب آن مورد توجه آنها نبوده است، همه تلاش‌هایی که در قالب کمک‌ها و حمایت‌های اجتماعی برای فقرزدایی و کاهش شکاف طبقاتی تاکنون صورت داده اند، خنثی و بی اثر مانده است. همین مساله باعث شد تا پژوهشگر ایرنا به گفت و گو با «سید حسین مرعشی» سخنگوی حزب کارگزاران سازندگی بپردازد که در ادامه متن گفت و گو را می خوانیم:

راهبرد اصلاح شکاف طبقاتی

مرعشی با بیان مساله تعادل درآمدها مبنی بر اینکه هر چقدر کشورها فقیرتر و کوچک سازمان‌تر می‌شوند، شکاف های اجتماعی و عدم تعادل اجتماعی یا همان ضریب جینی وضعیت بدتری پیدا می‌کند، گفت: جمهوری اسلامی اگر بخواهد در سطح کلان وضع موجود را اصلاح کند باید اقداماتی چون افزایش کارآمدی در کشور، تغییر راهبردهای اساسی پیش‌رو و اینکه راهبرد توسعه اقتصادی و محوریت اقتصاد در ایران باید به راهبرد اصلی کشور تبدیل شود و بازسازی روابط با مردم را در دستور کار قرار دهد. در این صورت برآوردهای ما نشان می‌دهد که ایران می تواند در ۲۰ سال آینده از یک اقتصاد تقریباً ۴۵۰ میلیارد دلاری کنونی به یک اقتصاد سه هزار و ۶۰۰ میلیارد دلاری شود و باید از دوستانی که ادعای انقلابی گری و اجرای کارهای خیلی مهم را دارند، این سوال را پرسید که آیا ایرانی با سه هزار و ۶۰۰ میلیارد دلار تولید ناخالص می تواند بهتر از ارزش‌های انقلاب دفاع کند، در منطقه نفوذ داشته باشد، از نهضت‌های آزادی بخش حمایت کند و با رژیم صهیونیست مبارزه کند یا ایران ۴۵۰ میلیارد دلاری؟ بنابراین اولویت ایران توسعه اقتصادی ایران است اگر به دنبال عدالت اجتماعی هستیم، باید رشد اقتصادی ما بالای ۸ درصد و تورم زیر ۱۰ درصد برسد.

سیاست خارجی باید به سمت عادی سازی روابط برود

سخنگوی حزب کارگزاران سازندگی تغییر استراتژی کلی را مهم دانست و اظهار داشت: سیاست خارجی باید به سمت عادی سازی روابط برود و اقتصاد و توسعه کشور به سیاست محوری جمهوری اسلامی ایران تبدیل شود چرا که ایران برای توسعه خود به خرید تکنولوژی از دنیا، ورود منابع ارزان قیمت در اقتصاد و سهیم بودن در بازار جهانی نیازمند است. وی با تاکید بر اینکه بودجه کشور دچار عدم تعادل بسیار سنگین است و اوراق زیادی سررسیده و باید پرداخت شود، بیان داشت: یک سیستم پیچیدگی های زیادی توام با کارکردهای رفت و برگشتی و علت و معلولی دارد که با تغییر یک شاخص، کل سیستم ممکن است، دچار مشکل شود. این سیستم نمی‌تواند با تغییر یک جمع ۳۰ نفره هیأت دولت در کشور تحولات اساسی ایجاد کند. بنابراین اگر با واقعیت ها حرکت شود و دولت بتواند در تعامل با مقام معظم رهبری، سیاست‌ها و راهبردهای کلان و اصلی کشور را تغییر دهد و اینکه نگاه سیاسی و ایدئولوژیک به کارشناسان و مدیران نداشته باشد و حجت الاسلام رییسی بگوید که هر فردی می تواند برای مملکت کاری انجام دهد، حتی اگر من و سیاست‌هایم را قبول نداشته باشد، به میدان کار بیاید. با چنین رویکردی امید است که ملایم و نه معجزه آسا شاخص‌ها به طرف بهبودی حرکت کند.

مشکل کنونی کشور تورم بالا است

مرعشی با اشاره به اینکه حداقل ۶ دهک جامعه امکانات زندگی آنها هر روز کمتر و فشار بر آنها بیشتر می‌شود، تاکید کرد: مشکلی که کشور در حال حاضر با آن مواجه است، یکی تورم مزمن متوسط سالیانه ۱۸ درصد در ۴۰ سال گذشته است و دیگری رشد اقتصادی متوسط یک و نیم درصد. یعنی وقتی رشد اقتصادی به طور متوسط یک و نیم درصد باشد، سرانه تولید ناخالص داخلی به طور منظم کاهش می یابد. بنابراین در بخش اقتصاد باید جراحی های اساسی انجام شود که نخستین موضوع از نظر من مدیریت در سطح کلان در مورد استکبارستیزی است که از آن خیلی تجلیل می شود و این باید مورد تجزیه و تحلیل واقعی و آماری قرار بگیرد.

بخش زیادی از مشکلات ناشی از تحریم است نه مدیریت

وی با بیان این که کشور مخلوطی از نقاط مثبت و منفی است، گفت: باید یاد بگیریم و به مردم هم یاد بدهیم که آنچه را واقعیت است، ببینیم. اگر کار مثبتی در کشور انجام می شود آن‌را دید و چنانچه اقدام اشتباهی هم در مدیریت ها وجود دارد با آن مقابله کرد. به پیشرفت ها و نقاط مثبتی که در کشور وجود دارد، همواره توجه و افتخار کنیم و مملکت‌مان را دوست بداریم. در کشور جمعی هر کار مثبتی را تخطئه و نفی می کنند که این زننده و به ضرر کشور است. ما همه در یک کشتی سوار هستیم که باید نگاه واقع بینانه و درستی را پیشه کنیم تا بتوانیم موفق شویم. برخی افراد مشکلات کشور را فقط ناشی از سوء مدیریت نه تحریم ها می دانند. لذا با روی کار آمدن دولت سیزدهم ببینیم، بدون نفت و مبادلات با بانک های آیا برای تامین نیازهای کشور می شود با مدیریت تنها، مشکلات را حل و فصل و جلوی رشد شتابنده قیمت ها را گرفت یا تنها با مدیریت می‌شود، ۶ میلیون تن گندم تولید کرد در حالی که کشور دچار کمبود آب است. ما به عنوان رقیب خیلی خوشحال می شویم که دولت پیش‌رو بتواند این کارها را انجام دهد، کاری که ما نتوانستیم و البته ادعای انجام آن را هم نداشتیم که مثلاً اگر تحریم باشد ما می‌توانیم کشور را اداره کنیم. سخنگوی حزب کارگزاران سازندگی در ادامه افزود: بنابراین شرط لازم برای اداره درست کشور رفع تحریم ها است، ما در بخشی از مسایل کشور نقصان مدیریتی را قبول داریم که بخشی از این مشکلات مدیریتی هم سیاسی است. وقتی برای بکارگیری اشخاص، افراد را با اعمال تنگ نظرانه سیاسی حذف می کنیم، مدیریت چطور درست می شود. مدیریت با آدم ها درست می شود و اگر آدم ها را حذف و به کار نگیریم، مدیریت درست نخواهد شد.

شکاف طبقاتی با فرهنگ حل نمی شود

مرعشی تعادل فرهنگی در جامعه را تابع شرایط اقتصادی کشور دانست و تشریح کرد: ما اگر آموزش و پرورش خوب، تعلیم و تربیت صحیح، آموزش های اجتماعی سالم، فرهنگ اسلامی مناسب و سبک زندگی مطلوب را می پسندیم، بخش مهمی از اینها ریشه در اقتصاد ما دارد. در شرایط عدم تعادل، طبیعتاً هیچ کدام از این اتفاق های مثبت را نمی‌توان دنبال کرد. وقتی دخل و خرج دولت و خانواده ها دچار عدم تعادل است، تجارت خارجی با مشکل روبرو است، کسری منابع بانک ها و صندوق‌های بازنشستگی جدی است در چنین شرایطی با نگاه ویژه به فرهنگ «شکاف طبقاتی» حل نمی شود.

ایران انقلابی باید ثروتمند باشد نه فقیر

سخنگوی حزب کارگزاران سازندگی با تاکید بر اینکه در دولت سیزدهم نخستین سیاست‌هایی که باید به کار گرفته شود، احیای برجام و ادامه همکاری‌ها با دنیا جهت توسعه و تغییر کشور است، بیان داشت: ایران انقلابی باید فقیر نباشد و در رویکردهای سیاسی آن تغییر و تحول ایجاد شود و منابع ارزان قیمت و تکنولوژی به داخل وارد کند تا به ایران انقلابی تجهیز شود. ما منتظریم چگونگی گرایش دولت سیزدهم را ببینیم و البته هیچ وقت ما در مسایل اقتصادی و اجتماعی تصور نمی کنیم که با تغییر دولت معجزه ای صورت بگیرد، چون میدان معجزه و استفاده از عصای حضرت موسی نیست که نیل را به ۲ بخش تقسیم کرد. ما همیشه گذشته را نگاه می کنیم، آینده را تحلیل. دولت هایی که مدعی بودند با سر کار آمدن، قدرت را یکپارچه می کنند و نهادهای قوای سه‌گانه با هم متحد می شوند، هیچ کدام تاکنون موفق نشده اند و چنین اتفاقی رخ نداده است و تنها با همت و همدلی همگان می توان بر مشکلات فائق آمد و جامعه را به تعادل رساند.

ایمان

سیاسی، اجتماعی، فرهنگی، علمی، ورزشی و هنری

صاحب امتیاز: حیدر ضیغمی
مدیر مسئول و سردبیر: حسین عبداللهی
مدیر تحریریه: روح اله کرمانی جمکرانی
طراح و صفحه‌آرا: محسن عبداللهی
عضو انجمن مدیران روزنامه‌های غیر دولتی، آئین نامه اخلاق حرفه‌ای، قابل مشاهده در سایت
تلفن: ۳۲۹۰۳۲۰۹ - ۳۲۹۰۶۱۶۰ صندوق پستی: ۳۷۱۸۵/۴۴۹۵
نشانی: قم-بلوار شهید صدوقی، کوچه ۲۱ ممیزیک پلاک ۴۷
www.emandaily.ir eimannews@yahoo.com
لیتوگرافی و چاپ شاخه سبز
اذان صبح: ۰۴/۲۵ طلوع آفتاب: ۰۶/۰۶ اذان ظهر: ۱۳/۱۰ اذان مغرب: ۲۰/۳۳

شنبه - نهم مرداد ماه ۱۴۰۰ - سال بیست و چهارم - شماره ۵۳۲۰

امام کاظم علیه السلام:

هر کس این روزی را از حلالش بجوید تا آن را برای خود و خانواده اش فراهم آورَد، مانند مجاهدِ در راه خداوند عز و جل است.

الکافی: ج ۵ ص ۹۳ ح ۳

ماسکِ من از تو محافظت می کند
ماسکِ تو از من محافظت می کند

اخبار

مدیرکل ارتباطات و امور بین‌الملل شهرداری قم:

عملکرد ۶ ساله شهرداری قم بصورت فیلم منتشر می شود

مدیرکل ارتباطات و امور بین‌الملل شهرداری قم گفت: کتاب گزارش جامع عملکرد ۶ ساله شهرداری با محتوای ۲۴۰ مطلب، ۱۳۵ هزار کلمه و هزار و ۵۵۰ نفر ساعت فعالیت با توان داخلی شهرداری قم تدوین شده است.

مهدی کلانترزاده روز چهارشنبه در جلسه شورای مدیران شهرداری قم، با اشاره به تدوین کتاب گزارش جامع عملکرد ۶ ساله شهرداری قم اظهار کرد: تهیه این گزارش جامع با محتوای ۲۴۰ مطلب و ۱۳۵ هزار کلمه و هزار و ۵۵۰ نفر ساعت فعالیت با توان داخلی شهرداری قم صورت گرفته است.

وی با اشاره به مشکلات و مسائل پیش روی تدوین این کتاب تصریح کرد: این کتاب شامل مقدمه و مؤخره، فصول ۱۴ گانه شامل سرفصل، اشاره و معرفی، متن مصاحبه و داده‌نماها، عکس‌نوشته‌ها و نگارخانه است. مدیرکل ارتباطات و امور بین‌الملل شهرداری قم با تاکید بر انجام ۷۰ مصاحبه حضوری با معاونین، مشاورین، مدیران کل، مدیران مناطق و سازمان‌ها و مدیران کل مجموعه مدیریت استان به مدت ۵ هزار و ۳۳۰ دقیقه خاطرنشان کرد: ۷۵۰ نفر ساعت فعالیت برای آماده‌سازی محتوای مصاحبه‌ها شامل انجام مصاحبه، پیاده‌سازی متن، تنظیم اولیه، ویرایش اولیه، نگارش مقدمه، پیشنهاد تیتر، ویراستاری، بررسی نهایی و انتخاب تیتر صورت گرفته است.

وی مستندسازی و تصویربرداری بیش از ۴ هزار و ۶۰۰ دقیقه از مصاحبه‌ها با رویکرد ثبت تاریخ شفاهی شهرداری قم را مورد توجه قرار داد و افزود: ۶۱ عنوان داده‌نما در این گزارش عملکرد درج شده که ۴۰۰ نفر ساعت فعالیت برای آماده‌سازی محتوای داده‌نماها، صورت گرفت. رئیس شورای تدوین عملکرد ۶ ساله شهرداری قم با اشاره به جمع‌آوری اطلاعات، ویرایش، خلاصه‌سازی و گزینش، انتخاب تیتر و بررسی نهایی برای تولید داده‌نماها تصریح کرد: ۱۰۰ نفر ساعت فعالیت برای تهیه سایر مطالب و ۵۳ عنوان گردآوری اطلاعات، نگارش، ویراستاری، انتخاب تیتر و بررسی نهایی در این گزارش عملکرد صورت گرفته است.

وی به انجام ۱۰۰ نفر ساعت فعالیت برای تهیه و انتخاب تصاویر اشاره کرد و گفت: بیش از ۴۰۰ قطعه تصویر از پروژه‌ها، فضاهای عمومی شهر، دیدارها، بازدیدها، جلسات، افراد و ... در این کتاب درج شده است و ۴۰۰ نفر ساعت فعالیت نیز برای طراحی، گرافیک و صفحه‌آرائی نشریه جامع شامل صفحه‌آرائی متون و انجام چندین مرحله اصلاحات، طراحی داده‌نماها، طراحی ساختار و قالب نشریه، طراحی جلد، طراحی آرم و نشان‌ها در این مدت انجام شد.

کلانترزاده با بیان اینکه از اسفندماه که کار تدوین گزارش عملکرد آغاز شده ۳۵ جلسه کمیته‌های تدوین گزارش عملکرد داشتیم، اظهار کرد: ترجمه ۴ زبانه بخش‌هایی از کتاب عملکرد به زودی منتشر خواهد شد و همچنین تمام محتواها و مطالب تولیدشده در قالب این کتاب در سایت عملکرد شهرداری منتشر می‌شود.

وی بیان کرد: برای هریک از مناطق، سازمان‌ها و معاونت‌ها و بخش‌های شهرداری کلیپ‌ها و محتواهای مرتبط تولید شده و به مرور منتشر خواهد شد. مدیرکل ارتباطات و امور بین‌الملل شهرداری قم گفت: تمام اقدامات انجام‌شده در قالب این گزارش عملکرد نیز به صورت یک فیلم ۲۵ دقیقه‌ای تولید شده و به زودی منتشر می‌شود.

با حضور دکتر سقائیان‌نژاد صورت گرفت:

رونمایی از گزارش جامع عملکرد ۶ ساله شهرداری قم

گزارش جامع عملکرد ۶ ساله شهرداری قم با عنوان «قم در مسیر تحول» رونمایی شد.

به گزارش شهرنیوز؛ در آستانه عید سعید غدیر خم، گزارش جامع عملکرد ۶ ساله شهرداری قم با عنوان «قم در مسیر تحول» در جلسه امروز شورای مدیران و با حضور دکتر سیدمرتضی سقائیان‌نژاد شهردار قم رونمایی شد.

مجموعه «قم در مسیر تحول» با محتوای گزارش عملکرد جامع ۶ ساله شهرداری قم، شامل تشریح و تبیین اقدامات، دستاوردها، راهبردها و تجربیات اجرایی مجموعه بزرگ شهرداری قم از خردادماه ۱۳۹۴ لغایت مردادماه ۱۴۰۰ است که باهمت و تلاش مجموعه اداره کل ارتباطات و امور بین‌الملل در طول مدت ۵ ماه با همکاری سایر بخش‌های شهرداری قم، جمع‌بندی و به رشته تحریر درآمد.

تدوین این مجموعه باهدف مستندسازی و ایجاد زمینه استفاده از تجربیات، دستاوردها و مجموعه اقدامات ماندگار و ارزشمندی که در شهر مقدس قم و در طول مدت مدیریت دکتر سیدمرتضی سقائیان‌نژاد در شهرداری قم و برای زائرین و مجاورین بارگاه منور کریمه اهل‌بیت علیهم‌السلام توسط خادمین شهر قم به انجام رسیده است از اسفند ماه ۱۳۹۹ در دستور کار قرار گرفت.

برای انجام امور اجرایی این پروژه جامع با محوریت اداره کل ارتباطات و امور بین‌الملل، کمیته اجرایی تدوین عملکرد ۶ ساله شهرداری قم و ۷ کارگروه تخصصی آن تشکیل شد و با بیش از ۲۲۵۰ نفر ساعت فعالیت تخصصی اجرایی در طول ۵ ماه، به مرحله انتشار رسید.

اجرای این پروژه با تکیه‌بر توان داخلی مجموعه اداره کل ارتباطات و امور بین‌الملل شهرداری قم پیش رفت که این رویکرد موجب کاهش قابل‌توجه هزینه‌های آن در مقابل نمونه‌های مشابه‌شده است.

شهردار قم:

هیچ پروژه شهری نباید متوقف شود

شهردار قم با تاکید بر اینکه هیچ پروژه شهری نباید به دلیل پایان دولت یا پایان دوره فعلی شورا متوقف شود گفت: ما به خدا و مردم تعهد دادیم که در مسیر خدمت حرکت کنیم و نباید نگاهمان به این مسائل باشد.

دکتر سیدمرتضی سقائیان‌نژاد روز چهارشنبه در جلسه شورای مدیران شهرداری قم، با تأکید بر ضرورت زیباسازی ویژه شهر قم به مناسبت عید غدیر قم اظهار کرد: باید با اقدامی شایسته و در خور، عید بزرگ غدیرخم را در قم گرامی بداریم.

وی با اشاره به روزهای پایانی دوره فعلی شورا و مدیریت شهری تصریح کرد: شهرداری با تمام توان در این روزهای پایانی خدمت، کارها را پیگیری خواهد کرد و هیچ پروژه و کاری در شهر قم متوقف بر تشکیل شورای جدید و ادامه خدمت و یا انتخاب تیم جدید مدیریت شهری نمی‌شود.

شهردار قم با تاکید بر اینکه هیچ پروژه شهری نباید به دلیل پایان دولت یا پایان دوره فعلی شورا متوقف شود خاطرنشان کرد: ما به خدا و مردم تعهد دادیم که در مسیر خدمت حرکت کنیم و نباید نگاهمان به این مسائل باشد.

سقائیان‌نژاد همچنین با تاکید بر ضرورت توسعه پروژه‌های پارکینگ‌سازی در مناطق شهری تصریح کرد: اعتقاد به نهضت پارکینگ‌سازی باید در دستور کار ویژه مدیران مناطق قرار گیرد.

کاریکاتور

مرغ رو هم از سفره مردم دزدیدن!

مشاور عالی اتحادیه مرغداران گوشتی درباره دلیل اختلاف ۱۴ هزار تومانی قیمت مرغ از تولید تا مصرف گفته که به نظر می‌رسد عده‌ای دلال و واسطه مرغها را از شبکه خارج، کشتار و با قیمت بالا عرضه می‌کنند.

طرح: مهدی عزیزی

استاندار قم:

قم در واکسیناسیون کرونا سرآمد باشد

استاندار قم با اشاره به‌اهمیت پیشتازی قم در موضوع واکسیناسیون کرونا گفت: این امر را باید در عمل ببینیم و آیده‌آل و مطلوب ما نیز همین است، تکلیفی را برای دستگاه‌ها مشخص و ابلاغ می‌کنیم، تا این استان در بحث واکسیناسیون هم‌مانند سایر مباحث دیگر سرآمد و الگو باشد.

بهرام سرمست روز چهارشنبه در جلسه ستاد هماهنگی، پیشگیری و فرماندهی عملیات پاسخ به‌بحران قم در تالار کرامت استانداری اظهار داشت: با توجه به‌افزایش آمار مبتلایان و فوتی‌های کرونایی در استان، نظارت‌های بهداشتی بیشتر شود تا رعایت پروتکل‌ها از سوی شهروندان بیش از قبل مورد توجه قرار گیرد.

وی همچنین با تاکید بر اینکه دانشگاه علوم پزشکی استان توسعه مراکز تجمعی واکسیناسیون را به‌سرعت در دستور کار قرار بدهد گفت: سه مرکز تجمعی را در شهرک پردیسان، نیروگاه و همچنین برای فرهنگیان و استادان حوزه ایجاد کند. وی با اشاره به‌آغاز واکسیناسیون رانندگان تاکسی و اتوبوس در قم خاطرنشان کرد: واکسیناسیون افراد پرخطر و دارای بیماری‌های زمینه‌ای نیز گسترش یابد.

بسیج همگانی اجرای طرح واکسیناسیون مقابله با کرونا

سرمست واکسیناسیون افراد بالای ۵۰ سال را نیز ضروری خواند و با اشاره به‌اعلام آمادگی ۲۰ دستگاه مختلف اجرایی، خدمات رسانی و تشکیلات قضایی برای مشارکت در طرح واکسیناسیون تصریح کرد: برای ترغیب مردم به‌تزریق واکسن باید یک فضای همکاری، هماهنگی و همدلی را بین دستگاه‌های اجرایی ایجاد کنیم و از نفوذ کلام بزرگان و هدایت‌ها و حمایت‌های مراجع، روحانیت، خیران و نیک‌اندیشان جامعه بهره بگیریم تا یک مبارزه همه جانبه را با این بیماری داشته باشیم. وی ادامه داد: خوشبختانه این فضا در استان وجود دارد و کافی است که دانشگاه علوم پزشکی نیازمندی‌های خود را اعلام کند، همه دستگاه‌ها حمایت می‌کنند، این ماموریت که در این مرحله برای دانشگاه تعریف شده با اولویت سراغ واکسیناسیون برود.

سرمست همچنین با اشاره به‌اینکه در خصوص کسب سهمیه واکسن استان پیگیری‌های بیشتری داشته باشیم گفت: در جامعه مذهبی قم تقاضا برای واکسن کووبرکت بیشتر است، خودمان نیز پیگیری کردیم که بیشترین سهم را در بین استان ها کسبه کنیم که پاسخگوی تقاضاهای شهروندان باشیم.

استاندار قم بیان کرد: پیشتازی قم در زمینه واکسیناسیون کرونا را باید در عمل ببینیم، ایده‌آل و مطلوب ما نیز همین است، تکلیفی را برای دستگاه‌ها مشخص و ابلاغ می‌کنیم تا این استان در واکسیناسیون نیز مانند مسائل دیگر سرآمد همه استان‌ها باشد.

رئیس دانشگاه علوم پزشکی قم هشدار داد:

هیچ یک از معیارهای منطقه قرمز کرونایی رعایت نمی‌شود

رئیس دانشگاه علوم پزشکی قم با انتقاد از رعایت نشدن پروتکل‌های بهداشتی در این استان گفت: هیچ یک از معیارهای مربوط به‌منطقه قرمز کرونایی در قم رعایت نمی‌شود، ما فقط تخت‌های بیمارستانی را زیاد می‌کنیم، بدنه نحیف بهداشت و درمان پاسخگو نیست.

محمد رضا قدیر روز چهارشنبه در جلسه ستاد هماهنگی، پیشگیری و فرماندهی عملیات پاسخ به‌بحران در تالار کرامت استانداری قم اظهار داشت: ما هنوز به‌قله پیک پنجم کرونا در قم نرسیدیم. وی با اشاره به‌وجود حدود ۷۰۰ بیمار بستری در مراکز درمانی قم افزود: ۱۲۰ بیمار نیز بدحال هستند و روزانه بین ۱۰۰ تا ۱۲۰ مورد جدید را نیز بستری می کنیم.

رئیس دانشگاه علوم پزشکی قم با تاکید بر اینکه درمان بیماری کرونا فقط به‌اضافه کردن تخت‌های بیمارستانی خلاصه و محدود نمی‌شود گفت: درمان کرونا در خیابان‌ها و کنترل تجمع‌ها و ورود اصناف، اداره کل ورزش و جوانان و سایر دستگاه‌ها است.

وی افزود: طبق دستورالعمل قرارگاه عملیاتی مقابله با کرونا، پلمب و برخورد با هر اتحادیه و صنفی باید توسط همان اتحادیه و صنف صورت گیرد.

احتمال راه‌اندازی بیمارستان صحرایی

قدیر بیان داشت: باشگاه‌های ورزشی، سالن ها و مراکز تهیه و توزیع غذا همه کارشان را انجام می دهند، اتحادیه‌ها باید وارد عرصه شوند، ما باید یک جایی تولید بیماری را مهار کنیم، نه اینکه تخت اضافه کنیم الان ۲ هزار تخت هم اضافه کنیم ممکن است جواب ندهد.

وی یادآور شد: در پیک قبلی تعداد بیماران بستری حداکثر به ۶۰۰ تَن رسید ولی الان با این وضع شاید به بیمارستان صحرایی نیاز داشته باشیم.

وی ادامه داد: از بودجه هم خبری نیست ما تخت خالی می کنیم، بیماران غیرکرونایی آسیب می بینند، هلال احمر و آموزش و پرورش باید کمک کنند، فقط بحث واکسیناسیون نیست، دغدغه اصلی ما با این سیر صعودی بیماری، مساله درمان بیماران و ماندن آنها در راهروهای بیمارستان است.

وی افزود: نگرانی ما این است که بیمار کرونایی با درگیری شدید آسیب نبیند.

وی همچنین موضوع واکسیناسیون کرونا را از اولویت‌های بهداشت و درمان در مبارزه با کرونا ذکر کرد و گفت: واکسیناسیون یک امر ملی است و همه امور مربوط به‌آن در اختیار علوم پزشکی نیست.

انتقاد از عدم همکاری ها در روند واکسیناسیون

وی افزود: در همه کشور نیرو و مرکز را برای واکسیناسیون در اختیار علوم پزشکی می گذارند، اما ما در قم برای گرفتن سالن باید با همه بجنگیم و نیرو تهیه کنیم

رئیس علوم پزشکی قم ادامه داد: مراکز را در اختیارمان بگذارند، تا ما هم ناظر بگذاریم که واکسیناسیون هر چه سریع تر انجام شود.

دپوی واکسن در قم وضعیت خوبی دارد

وی با اشاره به‌ورود ۳۰ هزار دُز واکسن کووبرکت به‌قم بیان کرد: دپوی واکسن در قم وضعیت خوبی دارد، مشکل ما قطعی برق است، برق بیمارستان کامکار و همچنین بیمارستان کودکان در ۲ مرحله قطع شد و با مشکل مواجه شدیم.

وی بیان کرد: طبق مصوبه ستاد ملی کرونا برق بیمارستان‌ها نباید قطع شود، مصوبه‌ها باید اجرایی شود، کمک نمی کنند، آسیب هم نزنند.

حجم مراجعات به‌بیمارستان ها چند برابر شده است

معاون درمان دانشگاه علوم پزشکی قم نیز گفت: در ۲ روز گذشته با حجم زیادی از مراجعان به‌مراکز درمانی مواجه بودیم بنابراین هماهنگی لازم میان تمام مراکز درمانی قم صورت گرفته تا کادر درمان مورد نیاز مراکز تامین شود.

محمود پرهام افزود: برنامه‌ریزی کرده‌ایم که ظرفیت‌های پذیرش ایجاد شده در بیمارستان‌ها بتوانند وارد چرخه ارائه خدمت شوند تا به‌مردم با سرعت بیشتری خدمات رسانی شود.

این مقام علوم پزشکی قم خاطرنشان کرد: با توجه به‌افزایش تعداد بیماران بستری، توزیع ونتیلاتورها در سطح مراکز درمانی برحسب نیاز هر مرکز انجام می‌شود تا بیماران خدمات مورد نیاز را دریافت نمایند.

مدیرکل راهداری و حمل و نقل جاده ای استان قم خبرداد:

اجرای طرح فراگیر و مستمر رفع تجاوز از حریم های جاده ای

مدیرکل راهداری و حمل و نقل جاده ای استان قم با اشاره به معضل ساخت و سازهای غیر مجاز و حضور دستفروشان درحرایم جاده ای گفت: باتوجه به دستور صریح دستگاه قضایی، بزودی طرح فراگیر و مستمر رفع تجاوز از حرایم راههای استان با مشارکت نیروی انتظامی آغاز می شود.

محمدحسن کلهری در بازدید ازمرکز ۱۱۰ و مانیتورینگ نیروی انتظامی استان قم اظهارداشت: باوجود کاهش اعتبارات ، طی یکسال گذشته ، ۲۵ پروژه عمرانی ، با هزینه ای افزون بر هزارو ۶۰۰ میلیارد ریال ، درسطح راههای استان قم ، عملیاتی و درحال انجامند. کلهری افزود : باتوجه به این هدف مشترک ، فرآیند پی گیری رفع نواقص جاده ای ، احصاشده توسط پلیس راه، باجدیت و تا حصول نتیجه ، در اولویت اقدامات این اداره کل قراردارد.

اجرای ۲۵ طرح عمرانی درسطح راههای استان قم

وی درادامه به معضل ساخت و سازهای غیر مجاز و حضور دستفروشان درحرایم جاده ای اشاره و خاطر نشان ساخت: باتوجه به‌دستور صریح دستگاه قضایی ، بزودی طرح فراگیر و مستمر رفع تجاوز از حرایم راههای استان با مشارکت نیروی انتظامی آغاز می شود . کلهری در بخش دیگری از بیاناتش به افزایش سرقت تجهیزات ، تابلوها ، نرده پلهای عابر پیاده ، کابلهای سیستم روشنایی و..پرداخت و خواستار شد : به منظور مقابله جدی و جلوگیری از خطرات ناشی از رویارویی عوامل راهدار باسارقان ، حضور دوچندان تیم های انتظامی در سطح راهها و نیز گشت های مشترک انتظامی و راهداری برقرار گردد. مدیرکل راهداری و حمل و نقل جاده ای استان قم با یادآوری این مهم که باوجود کاهش اعتبار ات ، طی یکسال گذشته شاهد اجرای ۲۵ طرح عمرانی درسطح راههای استان بوده ایم، عنوان کرد: هزینه اجرایی این پروژه ها بالغ بر یک هزار و ۶۰۰ میلیارد ریال است ، که اهم آنها در مراحل تکمیلی قراردارند.

ضرورت دقت هرچه بیشتر در تنظیم کروکی حوادث جاده ای

کلهری اجرای طرح بهسازی و روکش آسفالت ۱۴۰ کیلومتر از راههای استان در زمره اقدامات یکسال گذشته برشمرد و تصریح کرد : بحمدالله در حوزه اجرای سیستم روشنایی در سطح راهها، از دیگر استانها پیشی گرفته و هم اینک طرح تکمیلی سیستم روشنایی محور راهجرد- سلفچگان، قم- قنوات و تقاطع شهرک صنعتی شکوهیه با محور قدیم قم- تهران با اعتباری ۱۱۰ میلیارد ریالی در حال اجرا می باشد . وی خاطر نشان کرد : از نکات موردتوجه ، افزایش اعتبارات درخواستی (حتی تخصیصی) مانند افزایش اعتبار اجرای طرح جایگزینی نیوجرسی های مفصلی با گاردریل های رفوژ آزادراه قم تهران ، می باشد که نشان از قابلیتهای فنی ، اجرایی و همچنین اهمیت استان قم میدهد . مدیر کل راهداری و حمل و نقل جاده ای استان قم درخصوص اقدامات صورت گرفته در حوزه احداث ، تجهیز و نگهداری از قرارگاه و پاسگاههای پلیس راه نیز اظهار داشت : طی سال ۹۹ بالغ بر ۳۰ میلیارد ریال جهت تعمیر ، تجهیز و نگهداری از قرارگاه و پاسگاههای پلیس راه استان قم هزینه شده و امسال نیز ۲۰ میلیارد ریال به این امر اختصاص یافته است . کلهری در پایان بر ضرورت دقت هرچه بیشتر در تنظیم کروکی حوادث جاده ای توسط عوامل پلیس راه تاکید و یاد آور شد: طی سال گذشته عمده کروکی های تنظیمی ، که سهم تقصیری را متوجه این اداره کل ساخته بود در بازبینی وبررسی نهایی ملغی اعلام گردید.

نامحرمانه

صفحه اژه‌ای در اینستاگرام از دسترس خارج شد

مرکز رسانه قوه قضائیه اعلام کرد که صفحه رییس قوه قضاییه در اینستاگرام از دسترس خارج شده است. مرکز رسانه قوه قضائیه در اطلاعیه‌ای اعلام کرد: در حالی که روز پنجشنبه و به مناسبت ایام مبارک عید سعید غدیر صفحه اینستاگرام حجت الاسلام و المسلمین محسنی اژه ای رییس قوه قضائیه رسما آغاز به فعالیت نموده بود تا امکانی برای ارتباط مستقیم با مردم شریف و فعالین فضای مجازی باشد، این صفحه از ساعاتی پیش و به دلایل اعلام نشده‌ای از سوی اینستاگرام از دسترس خارج شده است. در ساعات اولیه آغاز به کار اینستاگرام @ejeii_org این صفحه با استقبال بسیار گسترده کاربران روبرو شده بود. مرکز رسانه در پایان اطلاعیه خود در این زمینه تاکید کرده پیگیری‌ها جهت اطلاع از دلایل از دسترس خارج شدن این صفحه و بازگرداندن آن آغاز شده و حتما تلاش خواهد شد این راه ارتباطی با مردم در فضای مجازی مجددا برقرار گردد همچنین صفحات دیگر ایشان در دیگر شبکه های اجتماعی هم به زودی جهت ارتباط دو سویه با مردم اغاز به کار خواهد کرد.

جزئیات و زمان واریز پاداش بازنشستگان آموزش و پرورش

معاون برنامه‌ریزی و توسعه منابع وزارت آموزش و پرورش جزئیات و نحوه پرداخت پاداش پایان خدمت فرهنگیان سال ۹۹ را اعلام کرد. علی الهیار ترکمن در گفت‌وگو با ایسنا اظهار کرد: خوشبختانه با اقدام مساعد دولت و سازمان برنامه و بودجه اعتبار مورد نیاز برای پرداخت پاداش پایان خدمت بازنشستگان وزارت آموزش و پرورش در سال ۹۹ فراهم شده است. الهیار با اشاره به تلاش دولت برای تحقق منابع با توجه به مضایق و محدودیت‌های تامین بودجه اظهار کرد: برای بازنشستگان کار خوبی انجام شده است و تاکید ما از ابتدا همین بود که پاداش پایان خدمت همکاران بازنشسته ما در آموزش‌وپرورش باید به‌صورت نقدی و یکجا پرداخت شود که خوشبختانه محقق شده است. وی در پایان گفت: پیش‌بینی ما این است که با توجه به وضعیت پیش رو طی کمتر از ۱۰ روز آتی پاداش پایان خدمت برای ۳۳ هزار بازنشسته پرداخت شود.

وزیر اطلاعات با مراجع عظام تقلید دیدار کرد

سید محمود علوی وزیر اطلاعات روز پنجشنبه به دیدار تنی چند از علما و مراجع عظام رفت. دکتر علوی در این دیدار که با آیت الله صافی گلپایگانی، آیت الله جعفر سبحانی، آیت الله علوی گرگانی و حجت‌الاسلام سید جواد شهرستانی نماینده آیت‌الله سیستانی در ایران و بیت محترم آیت‌الله شبیری زنجانی انجام شد، پیام تشکر و قدردانی رئیس جمهور دکتر حسن روحانی را برای هشت سال حمایت و پشتیبانی این مراجع به آنان تقدیم کرد.

ورود رئیسی به آمریکا ممنوع شود؟

به گزارش فارس، در حالی که دولت رییسی هنوز آغاز به کار نکرده، شش سناتور جمهوری خواه سنا با ارسال نامه‌ای به بایدن خواستار جلوگیری از ورود رئیسی و دیگر مقام‌های ایرانی به نشست سالانه سازمان ملل شدند. این سناتورهای جمهوری‌خواه با تکرار ادعاهایی، رئیس‌جمهور منتخب ایران را به نقض حقوق‌بشر متهم کردند و نوشتند: ابراهیم رئیسی باید طبق قوانین آمریکا تحت تحریم باقی بماند.

افشاگری محمود صادقی علیه صداوسیما درباره واکسن

محمود صادقی در توئیتی نوشت: پس از ثبت نام و دریافت پیامک نوبت، دیروز به مرکز اعلام شده رفتم. پس از مدتی سرگردانی و مشاهده یک درگیری بین مراجعین و مسئول مربوط، واکسن زدم. برخلاف تبلیغات صداوسیما فقط سینوفارم چینی تزریق می‌شد و خبری از واکسن ایرانی نبود. همین دروغ هاست که اعتماد مردم را سلب کرده.

اخبار

رئیس جامعه مدرسین در دیدار رئیس پلیس راهور قم:

شهر قم باید در زمینه فرهنگ ترافیکی الگو باشد

رئیس شورای عالی جامعه مدرسین حوزه علمیه قم بر لزوم افزایش فرهنگ ترافیکی در قم تاکید کرد و گفت: شهر قم باید در این زمینه الگو باشد چه برای سطح کشور و حتی برای زائرینی که به این شهر سفر می کنند. آیت الله سید هاشم حسینی بوشهری در دیدار رئیس پلیس راهور قم با اشاره به ارزش بالای جان انسان افزود: گاهی به خاطر عدم رعایت قوانین توسط یک فرد، یک خانواده داغدار می‌شود. وی پلیس را مساوی بانظم در یک کشور دانست و با اشاره به لزوم فعالیت فرهنگی-آموزشی در این زمینه خاطرنشان کرد: من معتقدم کار فرهنگی و آموزش در زمینه قوانین باید از آموزش‌وپرورش و سنین کودکی آغاز شود. امام جمعه موقت قم افزود: در حال حاضر در کتب آموزشی-تحصیلی به‌صورت بسیار جزئی به این مطلب پرداخته‌شده است. وی ضمن اشاره به لزوم استفاده از آموزش عملی علاوه بر آموزش نظری خاطرنشان کرد: باید علاوه بر آموزش این مطالب به دانش آموزان در کتب درسی، دوره‌های آموزش عملی نیز از طرف پلیس راهور به این منظور برگزار شود. حسینی بوشهری ضمن تأکید بر بهره‌گیری از ظرفیت سخنرانان معروف کشوری که عمدتاً از شهر قم هستند، گفت: سخنرانان معروف باید این مطالب را با خمیرمایه‌های دینی مانند اهمیت حفظ جان خود و دیگران، یا تحت عنوان نظم و انضباط و مسائل این‌چنینی، از طریق تریبون‌هایی که در اختیاردارند، مانند برنامه سمت خدا که در سطح کشور بیننده زیادی نیز دارد، مطرح کنند. وی کمک گرفتن از ائمه جماعات و استفاده از ظرفیت مساجد را نیز در افزایش بیش‌ازپیش فرهنگ ترافیک مؤثر دانست و ضمن اشاره به ظرفیت نماز جمعه و مبلغین حوزه علمیه افزود: با هماهنگی از طریق معاونت جامعه و مردم جامعه مدرسین با ائمه جمعه و جماعت سراسر استان به‌صورت منظم در مساجد حاضر شوید و مسائل مربوط به تردد و ترافیک را به نمازگزاران انتقال دهید. در ایام تبلیغی و فعالیت‌های تبلیغی طلاب و روحانیان می‌توانند در افزایش آگاهی مردم در این زمینه کمک فراوانی داشته باشند. عضو هیات رئیسه مجلس خبرگان رهبری فضای مجازی را یکی دیگر از راهکارهای انتقال مفاهیم و فرهنگ ترافیک دانست و افزود: از طریق نرم افزارها و دیگر روشهای در دسترس می توان زمینه سازی آموزش مناسبی به قشرهای مختلف جامعه ارائه نمود. وی ضمن اشاره به بحث اصلاح زیرساخت‌ها افزود: اصلاح جاده‌ها و ایمن‌سازی معابر نیز از اموری است که از اهمیت بالایی برخوردار است و شهرداری باید در این زمینه همکاری لازم را با پلیس راهور داشته باشد. رئیس جامعه مدرسین در پایان بر لزوم افزایش فرهنگ ترافیک در قم تاکید کرد و گفت: شهر قم باید در این زمینه الگو باشد چه برای سطح کشور و حتی برای زائرینی که به این شهر سفر می کنند.

معاون فضای مجازی دادستان عمومی و انقلاب قم:

طرح صیانت فضای مجازی از چاله درآمدن و درچاه افتادن است

معاون فضای مجازی دادستان عمومی و انقلاب شهرستان قم گفت: طرح صیانت از کاربران در فضای مجازی مصداق از چاله درآمدن و درچاه افتادن است.

حجت الاسلام ابوالفضل تحریری در نشست هم‌اندیشی کارگروه فناوری اطلاعات مجمع نمایندگان قم با فعالان اجتماعی همچنین افزود: تصویب طرح صیانت از حقوق کاربران در فضای مجازی به‌صورت کنونی شتاب‌زده بود. وی با تاکید بر ضرورت قانون‌گذاری در حوزه فضای مجازی، گفت: طرحی به‌این گستردگی که تولید محتوی، رگلاتوری پهنای باند، تجارت الکترونیک، پیام رسان‌ها و شبکه‌های اجتماعی، شرکت‌های ارائه دهنده خدمات دسترسی و میزبانی و دیگر حوزه‌ها را تحت‌الشعاع قرار می‌دهد باید جامع و کامل باشد. اعضای کارگروه فناوری اطلاعات و ارتباطات مجمع نمایندگان قم با ارائه نظرهای کارشناسی خود از مخاطره‌های اجرایی شدن این طرح در سطح کشور، با معاون دادستان و جمعی از فعالان اجتماعی و فناوری به‌بحث و تبادل نظر پرداختند. طرح صیانت از حقوق کاربران در فضای مجازی و ساماندهی پیام‌رسان‌های اجتماعی، دوباره در دستور جلسه این هفته مجلس قرار گرفته و حالا زمزمه‌هایی شنیده می‌شود که قرار است این طرح براساس اصل ۸۵ قانون اساسی به‌تصویب برسد.

مدیرکل میراث‌فرهنگی، گردشگری و صنایع‌دستی قم خبرداد:

تصویب طرح احداث یک هتل پنج ستاره در قم

مدیرکل میراث‌فرهنگی، گردشگری و صنایع‌دستی قم گفت: طرح احداث یک هتل پنج‌ستاره در کمیته فنی سرمایه‌گذاری استان مصوب شد. به گزارش سه شنبه شب روابط‌عمومی اداره کل میراث‌فرهنگی، گردشگری و صنایع‌دستی قم سرمایه‌گذاری و طرح‌های این اداره کل، اظهار کرد: دو طرح گردشگری، یک واحد پذیرایی در جاده قم-اراک و یک هتل پنج ستاره در شهر قم با حجم سرمایه‌گذاری حدود سه هزار و ۲۸۰ میلیارد ریال در کمیته فنی سرمایه‌گذاری، موافقت اصولی گرفتند. وی ادامه داد: با احداث این هتل پنج ستاره برای ۸۰ نفر و با ایجاد واحد پذیرایی برای ۱۳ نفر، جمعاً برای حدود ۹۳ نفر اشتغال مستقیم ایجاد می‌شود. ارجمندی گفت: وجود حرم مطهر حضرت فاطمه‌معصومه(س)، مسجد مقدس جمکران، بقاع متبرک امامزادگان و حوزه‌های علمیه، شهر قم را به یکی از مراکز مهم جهان تشیع تبدیل کرده، از آن‌جا که توسعه اماکن گردشگری در چنین شهری از اهمیت زیادی برخوردار است بنابراین ساخت هتل‌های بزرگ و پنج ستاره برای رفاه زائران و مسافران از اولویت‌های برنامه‌های گردشگری و راهبردی استان است.