روزنامه ایمن

دوشنبه ۲۲ فروردین ۱۴۰۱ ـ ۹ رمضان ۱۴۴۳ ـ ۱۱ آوریل ۲۰۲۲ ـ شماره ۵۴۷۸ ـ سال بیست و پنجم ـ ۳۰۰۰ تومان

موسوی لارگانی عضو کمیسیون اقتصادی مجلس:

مردم با گرانی غیرقابل تحمل مواد غذایی تحت فشار هستند

یک عضو کمیسیون اقتصادی مجلس شورای اسلامی با طرح این پرسش که راز انفجار قیمت ها چیست؟ گفت: مردم شب عید سختی را سپری کردند و اکنون نیز در ماه مبارک رمضان با گرانی غیرقابل تحمل مواد غذایی به شدت تحت فشار هستند.

۲

رییس مجلس شورای اسلامی:

هسته‌ای باید به منافع تضمین شده اقتصادی منجر شود

رییس مجلس شورای اسلامی گفت: مجلس یازدهم تاکید دارد که مذاکرات هسته‌ای باید به حصول منافع تضمین شده، پایدار و ملموس اقتصادی برای آحاد ملت شریف ایران منجر شود. محمدباقر قالیباف در جلسه علنی روز یکشنبه (۲۱ فروردین) مجلس شورای اسلامی در نطق

۲

سخنگوی سازمان انرژی اتمی ایران:

ایجاد نیروگاه‌های هسته‌ای امری فانتزی نیست، ضرورت کشور است

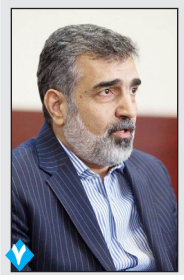

سخنگوی سازمان انرژی اتمی ایران با بیان اینکه ایجاد نیروگاه‌های هسته‌ای امری فانتزی نیست بلکه بخشی لاینفک و ضروری از نیاز کشور است، گفت: کشورهای اروپایی خود به این واقعیت رسیده‌اند که گریزی از ساخت نیروگاه‌های هسته‌ای نیست. بهروز کمالوندی

۷

مدیرعامل آبفای استان تشریح کرد؛

چالش‌های صنعت آب و فاضلاب قم

مدیرعامل شرکت آب و فاضلاب استان قم در دیدار با استاندار قم به تشریح وضعیت صنعت آب و فاضلاب استان، برنامه‌ها، اولویت‌ها و چالش‌های پیش روی این صنعت پرداخت. مهندس حسن بختیاری در جلسه ای که با حضور سردارشاهچراغی استاندار، معتمدی معاون امور عمرانی استاندار، نوربخش رئیس سازمان مدیریت و برنامه ریزی و... در سالن جلسات امام جواد(ع) استانداری قم برگزار شد به تبیین وضعیت شبکه و تأسیسات فاضلاب

۲

سرپرست فرمانداری قم تاکید کرد:

ضرورت رفع دغدغه‌های سرویس فرهنگیان بخش خلجستان

۴

عضو هیئت‌رئیسه شورای اسلامی شهر قم تاکید کرد:

نهضت ساخت پارکینگ باید جدی گرفته شود

هسته مرکزی شهر نیازمند پارکینگ عمومی است

عضو هیئت‌رئیسه شورای اسلامی شهر قم با اشاره به اینکه مجموعه مدیریت شهری پیگیر جدی مقوله ساخت پارکینگ در اماکن تجاری و مسکونی است گفت: شورای شهر با توجه به اهمیت توجه به مقوله پارکینگ در سطح شهر، به‌طور ویژه در بودجه ۱۴۰۱ به مبحث پارکینگ توجه کرده است. ماشالله سعادتمند با تأکید بر لزوم توجه مدیریت شهری به چالش کمبود پارکینگ عمومی و خصوصی در شهر قم اظهار داشت: یکی از موضوعات مهم

۸

رئیس پلیس فتا استان قم خبرداد:

کاهش ۵ درصدی وقوع جرایم اقتصادی

۸

در نشست شورای اداری استان قم صورت گرفت؛

تقدیر از شهردار قم بعنوان خدمتگزار زائران نوروزی

۲

مدیرکل پیشگیری و رفع تخلفات شهری شهرداری قم:

هیچ وانت بار و دستفروشی مجوز سدمعبر و فعالیت ندارد

مدیرکل پیشگیری و رفع تخلفات شهری شهرداری قم با بیان اینکه هیچ وانت بار و دستفروشی مجوز سدمعبر و فعالیت ندارد، گفت: موضوع سد معبر نیازمند عزم چند جانبه است و باید به صورت اصولی پیگیری شود. احمدرضا شفیعی: اظهارداشت: نسبت به گذشته وضعیت سدمعبر در قم بهتر شده و این موضوع در مقایسه با دیگر کلانشهرها بیش از پیش محسوس است. شفیعی با بیان اینکه هیچ وانت بار و دستفروشی مجوز سدمعبر و فعالیت ندارد تصریح کرد: این موضوع یک استثنا هم دارد، برخی از شهروندان که معیشت مناسبی ندارند

۸

مسئول دبیرخانه قرارگاه فرهنگی اجتماعی ۱۹ دی خبرداد:

اجرای طرح کریمه در ۱۱ بوستان با مشارکت شهرداری قم

مسئول دبیرخانه قرارگاه فرهنگی اجتماعی ۱۹ دی، با بیان مشارکت ۱۰۰ درصدی شهرداری در اجرای طرح کریمه در ۱۱ بوستان سطح شهر گفت: این طرح در جهت ارتقاء فرهنگ دینی شهر برنامه‌ریزی و اجرا شد. مهدی علی بابایی با اشاره به مشارکت مناسب شهرداری قم در اجرای طرح کریمه در بوستان‌ها اظهار داشت: این طرح در جهت ارتقاء فرهنگ دینی شهر برنامه‌ریزی و باید به‌عنوان یک طرح مشارکتی با همه دستگاه‌های اداری شهر در بوستان‌ها اجرایی می‌شد. وی با تقدیر از مشارکت شهرداری در اجرای این طرح افزود: یکی

۸

فراخوان تجدید مناقصه عمومی بصورت یک مرحله ای شماره ۳/۱۴۰۰/ق.م (نوبت اول)

شرکت ملی پست جمهوری اسلامی ایران
اداره کل پست استان قم

اداره کل پست استان قم

در نظر دارد از طریق مناقصه عمومی یک مرحله ای امور مربوط به جمع آوری، قبول، ثبت، تجزیه و توزیع مرسولات وارده و صادره واحد ۱۹۳ خود را مطابق با شرایط و مفاد مندرج در اسناد مناقصه به مدت یکسال از تاریخ ۱۴۰۱/۰۲/۱۶ لغایت ۱۴۰۲/۰۲/۱۵ به پیمانکار واجد صلاحیت (موضوع اصلی فعالیت آن با موضوع مناقصه مطابقت داشته و دارای مجوز از مرجع ذیربط در امور حمل و نقل می باشد) واگذار نماید. کلیه مراحل برگزاري مناقصه از دریافت اسناد مناقصه تا ارائه پیشنهاد مناقصه گران و بازگشايي پاکت ها از طریق درگاه سامانه تدارکات الکترونیکي دولت (ستاد) به آدرس www.setadiran.ir انجام خواهد شد و لازم است مناقصه گران در صورت عدم عضویت قبلي، مراحل ثبت نام در سایت مذکور و دریافت گواهي امضاي الکترونیکي را جهت شرکت در مناقصه محقق سازند. لازم به ذکر است شماره فراخوان مذکور در سامانه ستاد ۲۰۰۱۰۰۱۱۲۴۰۰۰۰۰۱ می باشد.

۱- تاریخ انتشار مناقصه در سامانه: ساعت ۹ روز دوشنبه مورخ ۱۴۰۱/۰۱/۲۲ می باشد.
۲- مهلت زمانی دریافت اسناد مناقصه از سامانه: از تاریخ انتشار لغایت ساعت ۱۸ روز پنجشنبه مورخ ۱۴۰۱/۰۱/۲۵
۳- مهلت زمانی ارسال پیشنهاد: ساعت ۱۹ روز یکشنبه مورخ ۱۴۰۱/۰۲/۰۴
۴- تضمین شرکت در فرآیند ارجاع کار:
۵- مبلغ تضمین شرکت در فرآیند ارجاع کار ۹۶۰,۰۰۰,۰۰۰ ریال (نهصد و شصت میلیون ریال) است که به یکی از دو روش ذیل می باشد:
۵/۱- ارائه ضمانتنامه بانکی از یکی از بانکها یا موسسات مالی تحت نظارت بانک مرکزی با اعتبار سه ماهه و قابل تمدید.
۵/۲- فیش واریزی بابت تضمین شرکت در فرآیند ارجاع کار به حساب شبای شماره IR ۳۲۰۱۰۰۰۰۴۱۰۱۰۴۷۷۷۱۲۰۸۰۰۷ بانک مرکزی بابت شرکت در مناقصه.
۶- زمان و مکان افتتاح پاکت ها: ساعت ۱۰ روز دوشنبه مورخ ۱۴۰۱/۰۲/۰۵ در محل اداره کل پست استان قم.
*حضور پیشنهاد دهندگان در جلسه افتتاح پاکتها (بررسی قیمت های پیشنهادی) بلامانع است.
*هزینه درج آگهی فراخوان بعهده برنده مناقصه می باشد.
اطلاعات تماس دستگاه مناقصه گزار جهت دریافت اطلاعات بیشتر در خصوص اسناد مناقصه:
نشانی: قم- بلوار ۱۵ خرداد- بلوار محتشم کاشانی- اداره کل پست استان قم- واحد حقوقی تلفن: ۳۷۷۸۶۴۴۱-۰۲۵
تلفن مرکز راهبری و پشتیبانی سامانه ستاد جهت دریافت اطلاعات: ۱۴۵۶

شناسه آگهی: ۱۲۹۸۶۱۱

NRC
NORWEGIAN
REFUGEE COUNCIL

فراخوان شناسایی پیمانکاران، ناظران حقیقی و حقوقی پروژه های عمرانی در استان قم

سازمان امور پناهندگی نروژی (NRC) فعال در خدمات بشردوستانه در ایران، بدینوسیله از تمامی شرکت های پیمانکاری و ناظرین حقوقی و حقیقی فعال در پروژه های عمرانی واجد شرایط دعوت بعمل می آورد تا آمادگی خود را جهت اجرا و یا نظارت پروژه های ساختمانی در استان قم اعلام نمایند. حوزه کار شامل ساخت سازه های مسکونی، مدارس و مراکز چندمنظوره؛ شبکه توزیع آب و فاضلاب و زیرساخت های مربوطه؛ تصفیه خانه های آب و فاضلاب؛ نصب تاسیسات زیرسطحی (آب، فاضلاب، برق و غیره)، کارهای عمرانی عمومی (راه ها، روشنایی خیابان ها و غیره) می باشد. پیمانکاران و ناظرین علاقه مند می توانند از طریق ارسال ایمیل به آدرس IR.CentralLogistics@nrc.no با موضوع "پروژه های عمرانی استان قم" در بخش اجرا و یا با موضوع "پروژهای نظارتی استان قم" در بخش ناظرین حقیقی و حقوقی، اسناد تکمیلی را درخواست نمایند. ایمیل ارسالی از سوی پیمانکاران و ناظران، می بایستی به وضوح شامل نام شرکت و یا شخص حقیقی، شخص رابط و شماره تلفن های تماس باشد. آخرین مهلت ارسال ایمیل اعلام آمادگی و اطلاعات درخواستی به NRC روز پنجشنبه ۱ اردیبهشت ۱۴۰۱ می باشد.

سرمقاله

چرایی بازگشت ریزگردها

حسین آخانی*

از روز ۱۹ فروردین، تهران و بسیاری از شهرهای غربی، مرکزی و جنوبی کشور در زیر اقیانوس گرد و خاک قرار گرفته‌اند.

شاخص آلودگی هوای تهران از عدد ۴۰۰ هم فراتر رفته است. در این کلیپ به ریشه های این بحران پرداخته شده است. صرف نظر از تغییر اقلیم و بی نظمی های جدی آب و هوایی، ناپایداری خاک در ایران عوامل متعددی دارد که جدی ترین آنها:

- کشاورزی ناپایدار، بخصوص دیم کاری
- چرای بی رویه
- خشک شدن تالاب ها
- معدن کاوی

ایجاد ناپایداری خاک ناشی از جاده سازی، عملیات عمرانی و افرودسواری چه توسط کسانی که برای تفریح طبیعت را تخریب می کنند و چه توسط ماشین های قاچاق و شوتی ها می توان منتظر باد بود و مانند مشکلات دیگر چشم ها و گوشها را بست. اما با گذشت زمان تعدد این فجایع می تواند زندگی را هر روز بر مردم سخت و دشوار کند.

اگر چه دولت عامل اصلی مشکلات محیط زیستی ایران است، اما این دولت بر خلاف آنچه یک عده فکر می کنند اتفاقا به بخش بیشتر مردم بیشترین شباهت را دارد. مدیران ما از بین برجستگان علمی نیستند که بتوانند صلاح آینده کشور را به درستی تشخیص دهند. آنها مانند مردمان عادی رفتار می کنند که باری به هر جهت امروز را به فردا بگذارند. برای آنها منافع کوتاه مدت مهمتر از پایداری این سرزمین در آینده است. منافع جناحی را به منافع ملی ترجیح می دهند. دقیقا مانند خودمان که منافع شخصی را به منافع عمومی ترجیح می دهیم.

اگر غیر از این بود نمی آمدند و بدون رعایت قانون ساخت پتروشیمی در میانکاله را آغاز کنند، ساخت سدهای ویرانگر و انتقال آب را ادامه نمی دادند و همچنان بر طبل مخالفت با دوچرخه سواری بکوبند؛ بر بسترهای ماسه ای مالچ کشنده نمی ریختند، نمی آمدند و قرارداد سه میلیارد دلاری تولید برنج -در حالی که کشور در اغما بی آبی است- ببندند و بر کاشت گیاهان مهاجم تاکید نمی کردند.

یادداشت

صدای شکسته شدن استخوان‌های مردم

غلامعلی رجایی*

چندین ماه از فعالیت دولت سیزدهم گذشته است و می‌توان درباره فعالیت‌های او اظهارنظر کرد. آقای رئیسی برای اولین بار است که در قوه مجریه فعالیت می‌کند و از قوه دیگری به دولت آمده است و سابقه اجرایی کلان در کشور ندارد. این مسئله باعث بروز مشکلاتی شده است و از طرفی رئیسی تیم کم تجربه‌ای را با خود همراه کرده است که در رده‌های بالای مدیریتی سابقه آنچنانی ندارند و این موضوع محدودیت‌هایی برای دولت ایجاد کرده است. گفتنی است که دولت رئیسی زمان کمی است که آغاز به کار کرده و در این زمان تحرکات دولت خوب بوده است. ابراهیم رئیسی از نزدیک وارد صحنه می‌شود و اوضاع را رصد می‌کند و پیگیر مصوبات در سفرهای استانی است که از نکات مثبت این دولت است.

از همه مهم‌تر همسویی قوا با یکدیگر و با رهبری در دولت سیزدهم، امتیاز مثبتی برای دولت رئیسی محسوب می‌شود. اما گره کار در جایی دیگر است. در بحث برجام و رابطه با کشور عربستان، بهبود روابط با کشورهای منطقه، اعتبار اجتماعی دولت در میان مردم، وضعیت اقتصادی و امید به آینده، مهاجرت جوان‌های کشور از جمله موارد بسیار مهمی است که دولت ابراهیم رئیسی ناچار است به آنها توجه کند. باید به این دولت زمان داد و از طرفی نباید خیلی توقع زیادی از دولت داشت.

دولت بدون تردید کابینه خود را ترمیم می‌کند. ابراهیم رئیسی از عملکرد برخی از وزرای خود ناراضی است و حتما بدون تعارف کابینه را ترمیم خواهد کرد. نقطه مثبت رئیسی این است که با جدیت اصلاح کابینه را پیش خواهد گرفت. از دیگر نقاط مثبت دولت رئیسی این است که کارهای دولت گذشته را تکمیل می‌کند و آنها را در نیمه رها نکرده است. مشکلات کشور بسیار است و دولت باید دو برابر توان و کارآمدی خود را در این عرصه می‌داشت و به کار می‌بست. شرایط فعلی بدتر از جنگ است. در تمامی استان‌ها و تمامی بخش‌ها، محدودیت وجود دارد و تحریم‌ها اثر خود را باقی گذاشته است و به قول مرحوم هاشمی رفسنجانی صدای شکسته شدن استخوان‌های مردم از فشار تحریم شنیده می‌شود.

خبر

پس از مشورت با مجمع تشخیص مصلحت نظام؛

سیاست‌های کلی تأمین اجتماعی توسط رهبر انقلاب ابلاغ شد

رهبر معظم انقلاب در اجرای بند یک اصل ۱۱۰ قانون اساسی و پس از مشورت با مجمع تشخیص مصلحت نظام، سیاست‌های کلی و مصوّب تأمین اجتماعی را برای اقدام به رؤسای قوای سه‌گانه و رئیس مجمع تشخیص مصلحت نظام ابلاغ کردند.

به گزارش حوزه امام و رهبری خبرگزاری ایرنا از پایگاه اطلاع رسانی دفتر مقام معظم رهبری، حضرت آیت‌الله خامنه‌ای در اجرای بند یک اصل ۱۱۰ قانون اساسی و پس از مشورت با مجمع تشخیص مصلحت نظام، سیاست‌های کلی و مصوّب تأمین اجتماعی را برای اقدام به رؤسای قوای سه‌گانه و رئیس مجمع تشخیص مصلحت نظام ابلاغ کردند.

بر اساس دستور رهبر انقلاب اسلامی و در اجرای بند «ج-۱» الزامات تحقق سیاست‌های کلی نظام، قوه مجریه موظف است با کمک مجلس شورای اسلامی و قوه قضائیه و با بسیج دستگاههای مسئول، برنامه جامع تحقق این سیاستها را شامل تقدیم لوایح، تصویب مقررات و اقدامات اجرایی لازم، در مدت شش ماه ارائه کند.

لازم به ذکر است سیاست‌های کلی تأمین اجتماعی به منظور جامعیت دادن و انسجام‌بخشی به تلاش‌های نظام و ایجاد جهش در این زمینه ابلاغ شده و با توجه به اهمیت و جامعیت آن به‌عنوان یک سند بالادستی، تحقق آن مستلزم تغییرات اساسی در قوانین و مقررات جاری و تلاش‌های جدی در این عرصه است.

متن سیاست‌های کلی تأمین اجتماعی به این شرح است:

بسم‌الله الرّحمن الرّحیم

سیاست‌های کلی تأمین اجتماعی

ایجاد رفاه عمومی، بر طرف ساختن فقر و محرومیت، حمایت از اقشار و گروههای هدف خدمات اجتماعی از جمله بی‌سرپرستان، از کارافتادگان، معلولان و سالمندان و آنچه از اهداف رفاه و تأمین اجتماعی که در اصول ۳، ۲۱، ۲۸، ۲۹، ۳۱ و ۴۳ قانون اساسی آمده است، اقتضاء می‌کند نظامی کارآمد، توانمندساز، عدالت‌بنیان، کرامت‌بخش و جامع برای تأمین اجتماعی همگان که برگرفته از الگوهای اسلامی-ایرانی و مبتنی بر نظام اداری کارآمد، حذف تشکیلات غیر ضرور و رفع تبعیض‌های ناروا و بهره‌گیری از مشارکت‌های مردمی باشد، طراحی و اجرا شود و ترتیبات زیر در آن رعایت گردد:

۱- استقرار نظام تأمین اجتماعی به صورت جامع، یکپارچه، شفاف، کارآمد، فراگیر و چندلایه.

۲- ایجاد یک ساز و کار تخصصی و فرابخشی به منظور حفظ انتظام و انسجام امور مربوط، لایه‌بندی و سطح‌بندی خدمات، ایجاد وحدت رویه، اِعمال نظارت راهبردی در تکوین و فعالیت سازمانها و صندوق‌ها و نهادهای فعال در قلمروهای امدادی، حمایتی و بیمه‌ای و شکل‌دهی پایگاه اطلاعات، با رعایت ملاحظات امنیتی مربوط به نیروهای مسلح و دستگاههای امنیتی کشور.

۳- پایبندی به حقوق و رعایت تعهدات بین نسلی و عدم تحمیل طرح‌های فاقد تضمین مالی بین نسلی، تأمین منابع پایدار، رعایت محاسبات بیمه‌ای و تعادل بین منابع و مصارف و حفظ و ارتقاء ارزش ذخایر سازمانها و صندوق‌های بیمه‌گر اجتماعی به عنوان اموال متعلّق حق مردم با تأکید بر امانت‌داری، امنیت، سودآوری و شفافیت با ایجاد ساز و کار لازم.

۴- اصلاح قوانین، ساختارها و تشکیلات سازمانها و صندوق‌های بیمه‌گر اجتماعی در جهت تأمین عدالت و یکسان‌سازی قواعد و مقررات بیمه‌ای و جلوگیری از ایجاد و انباشت بدهی‌های دولت و رعایت قواعد بیمه‌ای و تأمین بار مالی تضمین شده و بین نسلی.

۵- لایه‌بندی امور امدادی، حمایتی و بیمه‌ای و سطح‌بندی خدمات با رویکرد فعال دولت بر اساس وسع و استحقاق، به ترتیب ذیل:

- امور امدادی از محل پوشش بیمه‌ای، مشارکت‌های مردمی و مساعدت دولت.
- امور حمایتی با هدف رفع فقر و آسیب اجتماعی و تضمین سطح پایه خدمات از محل منابع دولتی، عمومی و مردمی. - امور بیمه پایه برای آحاد جامعه متناسب با وضع آنان از محل حق بیمه سهم بیمه‌شدگان، کارفرمایان و دولت. - امور بیمه‌های مازاد و تکمیلی از محل مشارکت بیمه‌شدگان و کارفرمایان با مشوق‌های مالیاتی و پشتیبانی حقوقی دولت در فضای رقابتی. - حفظ قدرت خرید اقشار ضعیف جامعه از طریق متناسب‌سازی مزد شاغلین، مستمری بازنشستگان و مقرری بیکاران. - اعمال رویکرد مناسب برای زدودن جلوه‌های آشکار فقر و آسیب اجتماعی از محلات کم‌برخوردار شهری و مناطق روستایی و عشایری. ۶- بسط و تأمین عدالت اجتماعی، کاهش فاصله طبقاتی با هدفمندسازی یارانه‌ها، دسترسی آحاد جامعه به خدمات تأمین اجتماعی، توانمندسازی، کارآفرینی و رفع تبعیض‌های ناروا در بهره‌مندی از منابع عمومی. ۷- استقرار نظام ملی احسان و نیکوکاری و ایجاد پیوند میان ظرفیت‌های مردمی و دستگاههای موظف.

۸- ارائه خدمات لازم به منظور تحکیم نهاد خانواده و فرزندآوری.

۹- الزام به تهیه پیوست تأمین اجتماعی برای طرح‌ها و برنامه‌های کلان کشور.

امیرعبداللهیان: از خطوط قرمز خود کوتاه نمی‌آییم

نفعی در مذاکره مستقیم با آمریکایی‌ها نمی‌بینیم

وزیر خارجه کشورمان گفت: آمریکایی‌ها خواهان مذاکره مستقیم هستند، اما ما نفعی در مذاکره مستقیم نمی‌بینیم.

حسین امیرعبداللهیان در جلسه ستاد هماهنگی روابط اقتصادی خارجی با موضوع "بررسی راهکارهای تقویت تولید دانش بنیان و اشتغال آفرین در حوزه دیپلماسی" که با حضور مهدی صفری معاون دیپلماسی اقتصادی وزیر امور خارجه و نمایندگان وزارت خانه‌ها و دستگاه اجرایی برگزار شد، افزود: حتی گروه ۱+۴ هم نسبت به زیاده‌خواهی آمریکا که باعث تاخیر در توافق شده انتقاد دارند.

امیر عبداللهیان با تاکید بر اهمیت اختصاص موضوع جلسه به بحث تولید دانش بنیان و اشتغال آفرین و اشاره به اینکه تولیدات ایران در برخی عرصه‌ها به جایی رسیده است که قابلیت صادرات دارد، اظهار داشت: در وزارت خارجه آمادگی داریم برای تقویت شرکت‌های دانش بنیان و ارزآوری و اشتغال بیشتر حرکت کنیم.

همه دستگاه‌ها باید برای بی اثر کردن تحریم‌ها اقدام کنند

وزیر امور خارجه با اشاره به اهمیت تامین امنیت غذایی و تلاش برای رفع دغدغه مردم در تنظیم قیمت‌ها در بازار، افزود: وزارت امور خارجه در این زمینه کار خودش را در مذاکرات لغو تحریم‌ها انجام می‌دهد؛ تلاش ما این است که تحریم‌ها لغو شود. اما نگاه‌ها نباید معطوف به وین باشد همه دستگاه‌ها باید برای بی اثر کردن تحریم‌ها اقدام کنند.

وی با تاکید بر اینکه مذاکرات هم در هر مرحله‌ای به نتیجه برسد، می‌تواند به کار شما (فعالان اقتصادی) کمک کند، در تشریح روند مذاکرات وین گفت: لازم بود چند هفته مکث انجام شود؛ قبل از آن با سه کشور (اروپایی) به جمع بندی نزدیک شدیم تا اینکه با جنگ اوکراین رو به رو شدیم.

امیر عبداللهیان با تشریح اینکه ایران مخالف جنگ در همه جای جهان است و ایران راهکار اوکراین را جنگ نمی‌داند و البته به ریشه‌های بحران از جمله ناتو هم توجه دارد، گفت: جمهوری اسلامی ایران موضع خودش را در مخالف با تحریم‌های یکجانبه (علیه روسیه) هم اعلام کرد.

روسیه هیچ مانعی در توافق نخواهد بود

وی ادامه داد: در این شرایط به این نقطه رسیدیم که گفته شد اگر به توافق برسیم روسیه همراه نخواهد شد. اما پس از آن به صراحت لاوروف بیان کرد که اگر در مذاکرات وین خطوط قرمز ایران رعایت شد، روسیه هیچ مانعی در توافق نخواهد بود. چین هم یک بار دیگر در تونشی (در حاشیه اجلاس کشورهای همسایه افغانستان) بیان کرد که کاملا با نظرات ایران هماهنگ هستند و در نقطه توافق حمایت خودشان را انجام خواهند داد.

وزیر امور خارجه کشورمان با اشاره به اینکه طرف آمریکای در دو سه هفته گذشته زیاده‌خواهی‌هایی را مطرح کرده که در تعارض با برخی بندهای متن است، اظهار داشت: آمریکایی‌ها درباره لغو تحریم‌ها علاقه‌مند هستند شروطی را تحمیل کنند.

امیر عبداللهیان تحمیل شروط از سوی آمریکایی‌ها را "یک بیماری در کاخ سفید" توصیف کرد.

وی ضمن تاکید بر اینکه ایران روی خطوط قرمز خودش خواهد ایستاد، افزود: آمریکایی‌ها خواهان مذاکره مستقیم هستند، اما ما نفعی در مذاکره مستقیم نمی‌بینیم. ما هیچ چشم اندازی از حسن نیت آمریکایی‌ها نمی‌بینیم. به آن‌ها گفتیم اگر حسن نیت دارید قبل از هر توافقی یکی، دو تا از موضوعات ملموس را ارائه کنید؛ مثلا بخشی از دارایی‌های ایران را آزاد کنید. یا اگر آقای بایدن می‌گوید حسن نیت دارد به جای تحریم اشخاص حقیقی و حقوقی یک فرمان اجرایی را لغو کنند.

سنگ اندازی نکنند توافق خوب و پایدار در دسترس است

امیرعبداللهیان با بیان اینکه به صراحت گفته ایم اگر سنگ اندازی نکنید و خطوط قرمز ما رعایت شود و یک توافق خوب و پایدار در دسترس است، اظهار داشت: مسیر دیپلماسی همچنان باز است؛ هم سه کشور اروپایی و هم چین و روسیه نسبت به زیاده‌خواهی‌های آمریکا که باعث تاخیر در توافق شده انتقاداتی را دارند، این روشی که آمریکا دنبال میکند با روح همکاری در وین سازگاری ندارد.

وزیر امور خارجه در پایان تاکید کرد: البته آنچه که مهم است تکیه بر توان داخلی جمهوری اسلامی ایران در همه عرصه هاست. ما هم با منطق و حکمت روند مذاکرات را تا رسیدن به توافق خوب ادامه خواهیم داد.

فریدون عباسی:

هیچ اطلاعات درستی از تیم مذاکره کننده به ما نرسیده است

عضو کمیسیون انرژی مجلس، گفت: من پیش‌نویس رسمی که نامه رسمی هم بر روی آن باشد و به دست رییس مجلس بدهند که ایشان به دو کمیسیون امنیت ملی و انرژی برای بررسی، ارجاع بدهند، ندیدم. چنین چیزی را ما ندیدیم که سندیت داشته باشد.

فریدون عباسی نماینده کازرون و عضو کمیسیون انرژی مجلس شورای اسلامی در خصوص طرح برخی موضوعات از سوی تعدادی از نمایندگان پیرامون متنی که احتمال داده می‌شود متن توافق احتمالی وین میان ایران و کشورهای مقابل باشد، گفت: من پیش‌نویسی به صورت رسمی ندیدم که نامه رسمی روی آن باشد که به دست رییس مجلس رسیده باشد و ایشان به دو کمیسیون امنیت ملی و انرژی بدهد تا کمیسیون این متن‌ها را بررسی کند. چنین چیزی را ما ندیدیم که سندیت داشته باشد.

داد: متاسفانه، می‌گویم متاسفانه به این دلیل که شاید این الگو باشد برای آن‌ها که نیایند داخل جامعه اطلاعات بدهند. یعنی ما مجبور می‌شویم که برویم اطلاعات خود را از خارجی‌ها به دست بیاوریم و ببینیم که آژانس چه گفته یا نشریات خارجی چه گفته‌اند. هیچ کس نمی‌آید درست بگوید که آن طرف میز چه خواسته‌ای دارد و ما چه جواب دادیم یا سوالات ما چیست و آن‌ها چه جواب داده‌اند.

عضو کمیسیون انرژی مجلس اضافه کرد: با مجلس نباید بازی کرد، باید کمیسیون‌های کارشناسی مجلس بنشینند و داده‌های لازم را اخذ کنند، کلی‌گویی بدرد نمی‌خورد ما اینگونه نمی‌توانیم به دولت و تیم مذاکره کننده مشورت دهیم.

عباسی در پاسخ به این مساله که «از بیرون به نظر می‌رسد که تعامل خوبی میان مجلس و دولت برقرار است و رفت و آمد قابل توجهی از سوی مقامات وزارت امور خارجه و تیم مذاکره کننده به مجلس انجام می‌شود»، ابراز داشت: اطلاعات لازم منتقل نمی‌شود، یعنی برداشت بنده این است که چه در جلساتی که حضور داشتم و چه در جلساتی که حضور نداشتم و از دوستان نماینده پرسیدم که چه اطلاعات تازه‌ای دستگیرتان شد؟ چیز خاصی به دست نیامده که بتوان از تیم مذاکره کننده دفاع کرد.

وی افزود: یعنی مبهم است که طرف مقابل چرا تحریم‌ها را برنمی‌دارد، روی «اصل انقلاب اسلامی» حرف دارد؟، روی «توان دفاعی» ما حرف دارد؟ روی «قدرت نوظهور جهانی بودن ایران» بحث دارد؟ روی اینکه «ما در مناسبات جدید جهانی بازیگریم و مثل دوره بعد از جنگ جهانی دوم نیستم»، روی این‌ها حرف دارند و می‌خواهند ما را حذف کنند؟ وگرنه روی هسته‌ای که ما مشکلی نداریم، برجام همه چیز را مشخص کرده بود؛ برای ما خسارت بود اما پذیرفته بودیم که آن خسارت محض را اجرایی کنیم. خب آن را که داشتیم اجرا می‌کردیم، آن‌ها چرا به تعهدات خودشان عمل نکردند، این را تیم مذاکره کننده بیاید وبگوید.

عضو کمیسیون انرژی در پاسخ به این سوال که «برخی نمایندگان از جمله آقایان نبویان و خضریان مطالبی را مطرح می‌کنند که در مخالفت با مذاکرات تعبیر می‌شود و این شائبه در جامعه ایجاد می‌شود که گروهی از نمایندگان که بیشتر نزدیک به جبهه پایداری محسوب می‌شوند، در مسیر مانع‌تراشی برای مذاکره هستند، نظر شما چیست؟»، گفت: این‌ها آدم‌های عاقلی هستند و مانع‌تراشی هم نمی‌کنند، حرف دارند برای گفتن. این افرادی که نام بردید افراد متفکری هستند، این‌ها شخصیت‌هایی نیستند که خیلی راحت بشود آن‌ها را از سر راه برداشت. ربطی هم به جبهه پایداری ندارد البته ممکن است که یک وابستگی فکری هم داشته باشند ولی خودشان به صورت شخصیتی افراد مستقلی هستند و بر مبنای منطق و استدلال حرف می‌زنند. عباسی خاطرنشان کرد: من که نه عضو جبهه پایداری‌ام نه جای دیگری، موضع‌ام این است که برای من مبهم است چون هیچ اطلاعات درستی از تیم مذاکره کننده به ما نرسیده است.

رییس مجلس شورای اسلامی:

هسته‌ای باید به منافع تضمین شده اقتصادی منجر شود

رییس مجلس شورای اسلامی گفت: مجلس یازدهم تاکید دارد که مذاکرات هسته‌ای باید به حصول منافع تضمین شده، پایدار و ملموس اقتصادی برای آحاد ملت شریف ایران منجر شود.

محمدباقر قالیباف در جلسه علنی روز یکشنبه (۲۱ فروردین) مجلس شورای اسلامی در نطق پیش از دستور خود، فرا رسیدن روز ملی فناوری هسته‌ای را به ملت شریف و سرافراز ایران و تمامی دانشمندان پرتلاش مجاهد و خستگی‌ناپذیر صنعت هسته‌ای کشور تبریک و تهنیت گفت.

رییس مجلس شورای اسلامی افزود: از جمله پیشرفت‌های شگرف و افتخارآفرین صنعت هسته‌ای در سال‌های اخیر که مرهون تلاش‌های شبانه‌روزی دانشمندان به ویژه دانشمندان شهدای هسته‌ای در بخش‌های مختلف بوده است، می‌توان به تولید رادیوداروهای دارای فناوری بالا و توسعه فناوری‌های مرتبط با پدافند هستی اشاره کرد. وی تاکید کرد: خوشحالیم که در مسیر پر افتخار این پیشرفت‌ها، مجلس یازدهم نیز با تصویب قانون اقدام راهبردی، قفل‌های بسته شده در بر صنعت هسته‌ای را شکست و با برداشتن موانع بر سر راه پیشرفت و ارتقاء دستاوردهای علمی در این حوزه نقش آفرینی کرد.

قالیباف یادآور شد: خوشبختانه با ظرفیتی که با بومی سازی صنعت هسته‌ای ایجاد شده بود در فاصله کوتاهی دست دیپلمات‌های ایران در مذاکرات پر شد. اکنون امیدواریم که سرمایه گرانقدر دانش و فناوری پیشرفته هسته‌ای همراه با مذاکره خوب، توافقی خوب را برای انتفاع اقتصادی مردم ایران رقم بزنند.

رییس مجلس شورای اسلامی خاطرنشان کرد: ذکر این نکته ضروری است که پیشرفت‌های هسته‌ای کشور، پشتوانه محکمی برای انتفاع اقتصادی ملت ایران است و مجلس یازدهم همچون گذشته بر این اصل تاکید دارد که مذاکرات هسته‌ای باید به حصول منافع تضمین شده، پایدار و ملموس اقتصادی برای آحاد ملت شریف ایران منجر شود.

حمیدرضا ترقی:

هنوز بدنه دولت در اختیار نیروهای انقلابی نیست

یک فعال سیاسی اصولگرا گفت: هنوز بدنه دولت در اختیار نیروهای انقلابی نیست و به خاطر همین برخی نارضایتی‌ها وجود دارد.

حمیدرضا ترقی با اشاره به اولویت‌های جریان اصولگرا در سال جاری اظهار کرد: اصولگرایان در سال جاری باید با وحدت و انسجام بیشتر به دولت کمک کنند تا دولت بتواند وعده های خود را عملی کند و مردم طعم شیرین مدیریت انقلابی را بچشند. البته طبیعی است که تعامل با دولت مستلزم این است که دولت هم به نیروهای انقلابی بها بدهد و استفاده بیشتری از آنها داشته باشد. وی ادامه داد: هنوز بدنه دولت هنوز در اختیار نیروهای انقلابی نیست و همان نیروهای گذشته حضور دارند که نوعا گوش به فرمان دولت هم نیستند و به خاطر همین برخی نارضایتی ها هنوز وجود دارد. این فعال سیاسی همچنین درباره دلیل برخی انتقادات از سوی اصولگرایان به دولت تصریح کرد: اصولا نیروهای انقلابی و اصولگرا هیچ گاه به خاطر اینکه دولت از جریان خودشان است، نگاه نقادانه خود را کنار نگذاشته‌اند. الان هم اگر اشکالی ببینند آن را تذکر داده و خواستار اصلاح آن می شوند. در مورد برجام هم انتقادها با این هدف است که مطالبات صددرصدی اعلام شود تا دولت در مذاکرات از پشتوانه و قدرت چانه زنی خوبی برخوردار شود و حداقل ۸۰ درصد مطالبات ایران را بدست آورد. ترقی در پایان با بیان اینکه عملکرد دولت به پای اصولگرایان نوشته می شود، گفت: رئیس جمهور از ابتدا تاکید کرد که براساس تکیه به جریان سیاسی خاصی رای نیاورده است. درست است که نیروهای انقلاب و تشکل های اصولگرا از رئیس جمهور حمایت کردند، ولی او به کسی قولی نداد که از آنها در دولت استفاده کند، به طور طبیعی با توجه به اینکه دولت همسو با جریان اصولگرا است، عملکردش به حساب نیروهای انقلاب گذاشته می شود و به همین دلیل اصولگرایان نسبت به عملکرد دولت حساس هستند و اگر اشکالی ببینند، با تذکر و نقد به دنبال اصلاح آن برای بهبود عملکرد دولت هستند.

موسوی لارگانی:

مردم با گرانی غیرقابل تحمل مواد غذایی تحت فشار هستند

یک عضو کمیسیون اقتصادی مجلس شورای اسلامی با طرح این پرسش که راز انفجار قیمت ها چیست؟ گفت: مردم شب عید سختی را سپری کردند و اکنون نیز در ماه مبارک رمضان با گرانی غیرقابل تحمل مواد غذایی به شدت تحت فشار هستند

حجت الاسلام سید ناصر موسوی لارگانی در جلسه علنی روز (یکشنبه) مجلس در تذکری شفاهی گفت: راه اندازی پروژه بن- بروجن تصمیمی غیرعقلانی، غیرشرعی و غیرقانونی است، براساس کدام عقلی آب را از حوزه فقیر زاینده رود به حوزه غنی کارون منتقل می کنید؟ این تصمیمات مدیران باید در گینس ثبت شود.

وی ادامه داد: پروژه بن- بروجن پروژه ای است به نام آب آشامیدنی مردم محروم چهارمحال و بختیاری ولی به کام فولاد چهارمحال، فولاد سفیددشت، سیمان شهرکرد و شهرک صنعتی؛ در مسیر خط لوله نیز خلاف مصوبه شورای عالی آب و با رانت و فشار عده ای معدود با جار و جنجال، ۵۰ میلیون مترمکعب از زاینده رود اصفهان قرار است به یغما برده شود. لازم است که هر چه سریعتر این پروژه فسخ شود تا اسیر خشم مردم اصفهان نشوید.

این عضو کیمسیون اقتصادی مجلس در تذکر دیگری گفت: حدود ۸ ماه از رفتن حسن روحانی و دولتش می گذرد، اما درد گرانی هنوز درمان نشده است، مردم شب عید سختی را سپری کردند، اکنون نیز در ماه مبارک رمضان با گرانی غیرقابل تحمل مواد غذایی به شدت تحت فشار هستند.

موسوی لارگانی در پایان گفت: وزیر جهاد کشاورزی به همراه سازمان حمایت وزارت صمت نیز نقش تماشاچی بازار را به خوبی ایفا می کنند، مقادیر تولید گوشت، تخم مرغ و شیر نسبت به سال گذشته رشد کرده و اتفاق جدیدی هم در رشد جمعیت صورت نگرفته است، همچنین مصرف نیز به دلیل گرانی ها کاهش یافته، اقتصاددانان دولت به این سوال پاسخ دهند که راز انفجار قیمت ها چیست؟

اخبار

مدیرعامل آبفای استان تشریح کرد؛

چالش‌های صنعت آب و فاضلاب قم

مدیرعامل شرکت آب و فاضلاب استان قم در دیدار با استاندار قم به تشریح وضعیت صنعت آب و فاضلاب استان، برنامه‌ها، اولویت‌ها و چالش‌های پیش روی این صنعت پرداخت.

مهندس حسن بختیاری در جلسه ای که با حضور سردارشاهچراغی استاندار، معتمدی معاون امور عمرانی استاندار، نوربخش رئیس سازمان مدیریت و برنامه ریزی و... در سالن جلسات امام جواد(ع) استانداری قم برگزار شد به تبیین وضعیت شبکه و تأسیسات فاضلاب شهر قم پرداخت و خاطرنشان کرد: در حال حاضر با اجرای ۱۰۷۰ کیلومتر شبکه فاضلاب و احداث ۴ باب تصفیه‌خانه با ظرفیت ۱۲۰ هزار مترمکعب در شبانه‌روز، ۴۱ درصد جمعیت شهر قم تحت پوشش شبکه جمع‌آوری بهداشتی فاضلاب قرار دارند.

مدیرعامل شرکت آب و فاضلاب استان قم مشکلات زیست‌محیطی در مناطق محروم، افزایش احتمال ناپایداری و تخریب سازه‌ها، افزایش روزافزون درخواست ایجاد تأسیسات جمع‌آوری فاضلاب در مناطق با تراکم بالا، ضرورت اصلاح شبکه سیمانی قدیمی و جلوگیری از مخاطرات، جلوگیری از تکرار معضلات فاضلاب مسکن مهر در سایت ۵۶۰ هکتاری اقدام ملی را از جمله دلایل اولویت اجرای پروژه‌های فاضلاب در مناطق مختلف شهر برشمرد.

وی اجرای شبکه فاضلاب در پردیسان را از اولویت‌های شرکت آب و فاضلاب برشمرد و گفت: با توجه به اینکه هنوز بحث توسعه در پردیسان ادامه دارد باید ۱۶۵ کیلومتر شبکه اجرا کنیم تا بتوانیم پوشش لازم را در این منطقه داشته باشیم.

مهندس بختیاری بر فوریت اجرای خط انتقال فاضلاب پردیسان و رینگ شرقی شبکه فاضلاب شهر قم به طول ۲۱ کیلومتر با اعتباری بالغ بر ۴ هزار و ۵۰۰ میلیارد ریال تأکید کرد و اظهار داشت: با اجرای این خط می‌توانیم فشار بر روی خط انتقال پردیسان را کم کنیم و مناطق با تراکم بالا را نیز پوشش دهیم.

وی زیاندهی بالای بخش فاضلاب، چالش‌های توسعه زیرساخت‌های فاضلاب به دلیل مشکلات تأمین اعتبار، مخاطرات بیش از ۲۴۰ کیلومتر شبکه فاضلاب فرسوده و عدم وجود اعتبار بازسازی و معضلات عدم ساماندهی تانکرهای حمل فاضلاب‌های صنعتی را نیز از چالش‌های پیش روی صنعت فاضلاب استان اعلام کرد. مدیرعامل شرکت آب و فاضلاب استان قم در ادامه به تشریح راهبردهای افزایش استفاده مجدد از فاضلاب پرداخت و اذعان داشت: کاهش تخصیص بخش صنعت از ۳۱ به حداکثر ۵ میلیون مترمکعب در سال و جایگزینی با پساب تصفیه‌خانه‌های فاضلاب، استقرار صنایع کم آب‌بَر، برنامه‌ریزی شهرداری‌ها برای استفاده و جایگزینی پساب تصفیه‌شده در توسعه و نگهداری فضای سبز شهری و الزام ادارات و مجموعه‌های با سطح بالا برای احداث تصفیه‌خانه‌های محلی فاضلاب یا آب خاکستری از جمله این راهبردها است. وی افزایش اعتبار مصوب طرح فاضلاب قم در قانون بودجه و استفاده از ظرفیت ردیف‌های متفرقه برای تسریع در اجرای پروژه، همکاری مضاعف شورای اسلامی برای استفاده از ظرفیت تبصره ۳ قانون ایجاد تسهیلات برای توسعه طرح‌های فاضلاب و استفاده از اعتبارات تنش فاضلاب را از جمله راهکارهای افزایش منابع مالی برای اصلاح و توسعه زیرساخت‌های فاضلاب ذکر کرد. مهندس بختیاری اجرای خط انتقال فاضلاب پردیسان و رینگ شرقی شهر قم، احداث تصفیه‌خانه فاضلاب پردیسان با ظرفیت ۵۵ هزار مترمکعب در شبانه‌روز، توسعه شبکه فاضلاب شهری در نقاط پرتراکم و با اولویت بالا مانند انسجام، ۱۵ خرداد، بلوار غدیر به طول حدود ۱۰۰ کیلومتر، اصلاح شبکه فرسوده فاضلاب شهری در سطح شهر به طول حدود ۱۵۰ کیلومتر در طی ۵ سال را از جمله اولویت‌های اجرایی بخش فاضلاب قم عنوان کرد. وی در بخش دیگری از سخنان خود به چالش‌های پیش روی بخش آب استان پرداخت و راهکارهایی را برای رفع این چالش‌ها ارائه کرد.

استاندار قم:

اولویت دانش بنیان‌ها تمرکز بر فناوری‌های مورد نیاز استان باشد

استاندار قم تلاش برای تحقق شعار سال را یک تکلیف همگانی عنوان و تاکید کرد: اولویت در تولید دانش بنیان، تمرکز بر فناوری های مورد نیاز استان باشد.

سید محمد تقی شاهچراغی در نخستین جلسه برنامه ریزی تحقق شعار سال در سالن امام جواد(ع) استانداری، ضمن تاکید بر لزوم مشارکت و نقش آفرینی همه اداره های دولتی و نهادهای غیر دولتی در تحقق شعار سال افزود: تمام کسانی که در این مهم دغدغه دارند باید ورود کنند تا در عمل شاهد افزایش تولید دانش بنیان در استان باشیم. استاندار قم با اشاره به جدیت دولت در بحث تحقق شعار سال، بر ضرورت توجه به فن آوری های نرم و خلاقانه در کنار فن آوری های سخت تاکید کرد و گفت: کیفیت و کمیت در موضوع تولید دانش بنیان از اهمیت بالایی برخوردار بوده و نیازمند اهتمام بیشتری در افزایش این شاخص ها هستیم. شاهچراغی در ادامه مدیریت نتیجه گرا را مورد توجه قرار داد و تصریح کرد: اولویت اول در تولید دانش بنیان باید تمرکز بر روی فن آوری مورد نیاز استان باشد و زمانی می توان اذعان به تحقق تولید دانش بنیان داشته باشیم که منتج به مشاهده عینی در میدان عمل و نیل به اهداف متصور برای هر حوزه باشد. وی همچنین توسعه دانش در بخش های صنعتی و کشاورزی استان را از ضروریات و الزامات تحقق شعار سال ۱۴۰۱ دانست و از همه اداره ها و نخبگان خواست برای هدف گذاری در راستای رسیدن به این مهم برنامه ها و پیشنهادهای خود را به دبیرخانه ارائه نمایند. در این جلسه روسای اداره ها و نهادهای دعوت شده به صورت جداگانه ضمن تشریح اقدام‌ها و فعالیت‌های های خود در خصوص تبیین و برنامه ریزی جامع و عملیاتی برای تحقق شعار سال و همچنین حمایت از تولید دانش بنیان و اشتغال زایی، نظرها و پیشنهادهای خود را مطرح کردند.

معاون استاندار قم:

واگذاری اراضی پردیسان تسریع شود

معاون هماهنگی امور عمرانی استاندار قم با تاکید بر ضرورت تلاش برای تسریع در واگذاری و آماده سازی اراضی ۳۲ و ۴۸ هکتاری پردیسان گفت: تحقق این مهم، در گرو همکاری و تعامل بیشتر بین شهرداری با سازمان ها و اداره های متولی است. ابراهیم معتمدی در جلسه ستاد بازآفرینی شهری، با بیان اینکه اراضی ۳۲ و ۴۸ هکتاری برای اصلاح بافت فرسوده، ساماندهی اطراف حرم مطهر حضرت معصومه(س) و سکونت گاه های غیررسمی در نظر گرفته شده است بیان داشت: مدیران استان برای ایجاد ارزش افزوده در این اراضی، همنظر و متفق القول هستند. وی با تاکید بر اهمیت ارزش افزوده این زمین ها افزود: انبوه سازی در بخشی از این اراضی می تواند ضمن ایجاد ارزش افزوده، زمینه کاهش بخشی از دغدغه های شهروندان در زمینه تامین مسکن را فراهم کند. وی بروزرسانی طرح های شرکت های خدماتی از جمله آب، برق و گاز را نیز ض

راهکارهای کاهش عطش در روزه‌داری

رفع عطش از چالش‌های همیشگی روزه داران بوده و هست. هر چه باشد دو سوم از بدن انسان را آب تشکیل می‌دهد و در روزهای گرم و طولانی روزه داری باید برنامه مناسبی برای تامین این نیاز حیاتی بدن داشته باشید. در مطلب پیش رو توصیه هایی از آداب آب نوشیدن در ماه مبارک رمضان و راهکارهایی برای رفع عطش از منابع طب ایرانی را برای تان آورده ایم.

*****با آب سرد در افطار خداحافظی کنید**

نوشیدن آب سرد در وعده افطار باعث انقباض دستگاه گوارش و درد معده می شود. همچنین زیاد خوردن آب، اشتهای شما را کور می کند و دیگر جایی برای خوردن غذا ندارید. بنابراین بدنتان با کمبود انرژی مواجه می شود. هنگام افطار بهتر است از شیر ولرم همراه با مواد دارای قند طبیعی مانند خرما، عسل یا انگور شیرین استفاده کنید تا هم آب بدنتان تامین شود و هم قند خونتان بالا و پایین نرود. نوشیدن چای کمرنگ هم گزینه بدی نیست اما دقت کنید که فقط مجاز به نوشیدن چای کمرنگ هستید. چون چای پررنگ به شدت مدر است و باعث می شود مقدار بیشتری از آب بدن دفع شود.

*****۸ لیوان آب از افطار تا سحر**

در وعده افطار از خوردن غذاهای سفت و کبابی پرهیز داشته باشید. کمی فرنی یا سوپ رقیق برای افطار بسیار مناسب است. با مصرف این غذاها، با یک تیر دو نشان زده اید؛ هم سیر شده اید و هم آب و املاح مورد نیاز بدنتان را تامین کرده اید. به فاصله یک ساعت بعد از افطار سعی کنید نوشیدن آب را شروع کرده و تا وقت خواب حدود ۶ تا ۸ لیوان آب و مایعات خنک بنوشید. دقت کنید که لازم نیست همه مایعات مورد نیاز بدنتان را با آب تامین کنید. بدن شما در ساعات روزه بودن، املاح و ویتامین هایی را از دست می دهد که برای تامین آنها بهتر است از میوه ها، آب میوه های طبیعی و نوشیدنی هایی مثل دوغ کم نمک استفاده کنید. شربت آبلیمو، خاکشیر، تخم شربتی، سکنجبین و شربت های سنتی هم برای برای کاهش تشنگی بسیار مفیدند. در روزهای ماه رمضان تا جایی که می توانید دور قهوه و نوشابه را خط بکشید چون همه این نوشیدنی ها باعث افزایش تشنگی می شوند.

*****معجزه عرقیجات گیاهی**

بعد از افطار از نوشیدن عرقیجات سنتی غافل نشوید. عرق کاسنی و عرق بیدمشک بهترین عرقیاتی هستند که می توانند عطش شما را کم کنند. طبع هر دو این گیاهان سرد و تر است و بدنتان را خنک می کنند. کاسنی علاوه بر افزایش میزان تحمل بدن در برابر گرما، باعث پاک‌سازی کبد می شود و عرق بیدمشک هم به جز خنک کردن، آرام بخش و مقوی قلب است. عرق شاه تره یکی دیگر از عرقیات خنک کننده است که با طبع سرد و مرطوبش کمک می کند حرارت بدنتان را کاهش دهید.

خاکشیر و تخم شربتی هم خنک کننده و ضد عطش هستند و می توانند آب را در دانه های خود نگه دارند و به تدریج آن را در روده آزاد کرده و به بدن برسانند. در نتیجه نیاز بدن را به مدت طولانی تر نسبت به آب تامین می کند. از بین دمنوش های ضد عطش هم، دم کرده برگ خشک نعناع یک دمنوش ضدعطش است. به خصوص اگر آن را با عسل و آبلیمو مخلوط کنید در افطار تا سحر موجب رفع تشنگی شما خواهد شد. دم کرده لیمو عمانی با گل گاو زبان و نبات هم می تواند علاوه بر رفع تشنگی، باعث آرامش و خواب مناسب در شب شود.

*****فیبر بیشتر، تشنگی کمتر**

یکی از راه های مقابله با تشنگی در ماه مبارک رمضان مصرف میوه و سبزی فراوان است که علاوه بر مقاومت بیشتر در مقابل تشنگی، به دلیل داشتن فیبر، سرعت حرکت مواد غذایی را کاهش داده و سبب می شود دیرتر احساس گرسنگی کنید. همچنین فیبر در روده شما به تدریج آب خود را از دست می دهد و برای مدت طولانی تری مانع از خشکی بدن شما می شود. در واقع فیبر مثل یک تکه اسفنج آب زیادی را به خود جذب می کند و بدن می تواند دخیره آب داشته باشد. مصرف میوه هنگام سحر، علاوه بر مقاومت بیشتر در مقابل تشنگی، باعث رفع مشکل یبوست هم می‌شود. اگر چندان اهل خوردن میوه ها نیستید، از آب میوه طبیعی استفاده کنید. بهتر است که پوره میوه را هم در آبمیوه بریزید تا فیبر آن به بدنتان برسد. خربزه، هندوانه، طالبی، شیرموز، شیرتوت فرنگی، اسموتی سیب و... همه گزینه های بسیار خوبی هستند. خربزه تنها ۲۰ دقیقه نیاز دارد تا هضم شود و از این نظر مقام اول را بین میوه ها دارد. هندوانه را می توانید با دانه هایش مخلوط کنید که حاوی منیزیم، منگنز، فسفر، روی، آهن، پتاسیم و مس است.

با غذایتان یا پیش و بعد از سحری و افطاری سالاد کاهو یا سالاد شیرازی بخورید. مصرف کاهو به دلیل داشتن آب و فیبر فراوان بسیار موثر اس و خیار هم علاوه بر طبع خنکی که دارد، میوه پر آبی است و مصرف آن با آبلیمو می تواند به خنک شدن بدن و تامین آب مورد نیازتان در طول روز کمک کند.

*****مصرف ادویه را کاهش دهید**

ممکن است در وعده افطار ولع خوردن غذاهای پرکالری مثل کوکو و کتلت یا برنج چرب و سنگین را داشته باشید اما تا اگر می خواهید تشنه نشوید، از خوردن مواد غذایی تند، پر ادویه، شور و سرخ کرده خودداری کنید. بادمجان، کله‌پاچه و سیراب و شیردان هم اگرچه خیلی خوشمزه و وسوسه انگیزند اما باعث تشنگی زیاد می‌شوند. پس آنها را در سحر میل نکنید. برخی مواد غذایی و شیرینی های مصنوعی مانند زولبیا و بامیه، غلظت مایعات بدن را افزایش می دهند و در نتیجه احساس تشنگی خواهید کرد. توصیه می کنیم برای پیشگیری از افزایش غلظت مایعات بدن از قندهای گیاهی مانند خرما به جای زولبیا و بامیه استفاده شود. سوسیس و کالباس، غذاهای سرخ کرده، غذاهای کنسروی، غذاهای خیلی شیرین و غذاهایی که دارای رب گوجه فرنگی و ادویه هستند هم باعث افزایش تشنگی می شوند.

*****قانون آهسته و پیوسته را رعایت کنید**

خیلی ها برای کاهش حس تشنگی در طول روز، تا جایی که جا دارند بعد از سحری شان آب می نوشند. اما باید بدانید که نوشیدن آب زیاد در هنگام سحر نه تنها تأثیری در پیشگیری از تشنگی ندارد بلکه باعث رقیق شدن اسید معده و مشکل در هضم غذا و نفخ هم می شود. از سوی دیگر بدن در صورت نوشیدن آب بیش از حد، مقدار اضافی را دفع می کند و همین باعث دفع بیشتر املاح و ضعف کردن شما قبل از رسیدن به نیمه روز می شود. بنابراین اگر می خواهید دچار معده درد، نفخ، یبوست، از دست دادن املاح و ضعف و بی حالی در طول روز نشوید، سعی کنید آب مورد نیاز بدنتان را در فاصله میان افطار تا سحر به تدریج و از طریق مصرف آب و میوه های آب دار تأمین کنید.

اینفوگرافی

دلایل گرفتگی عروق

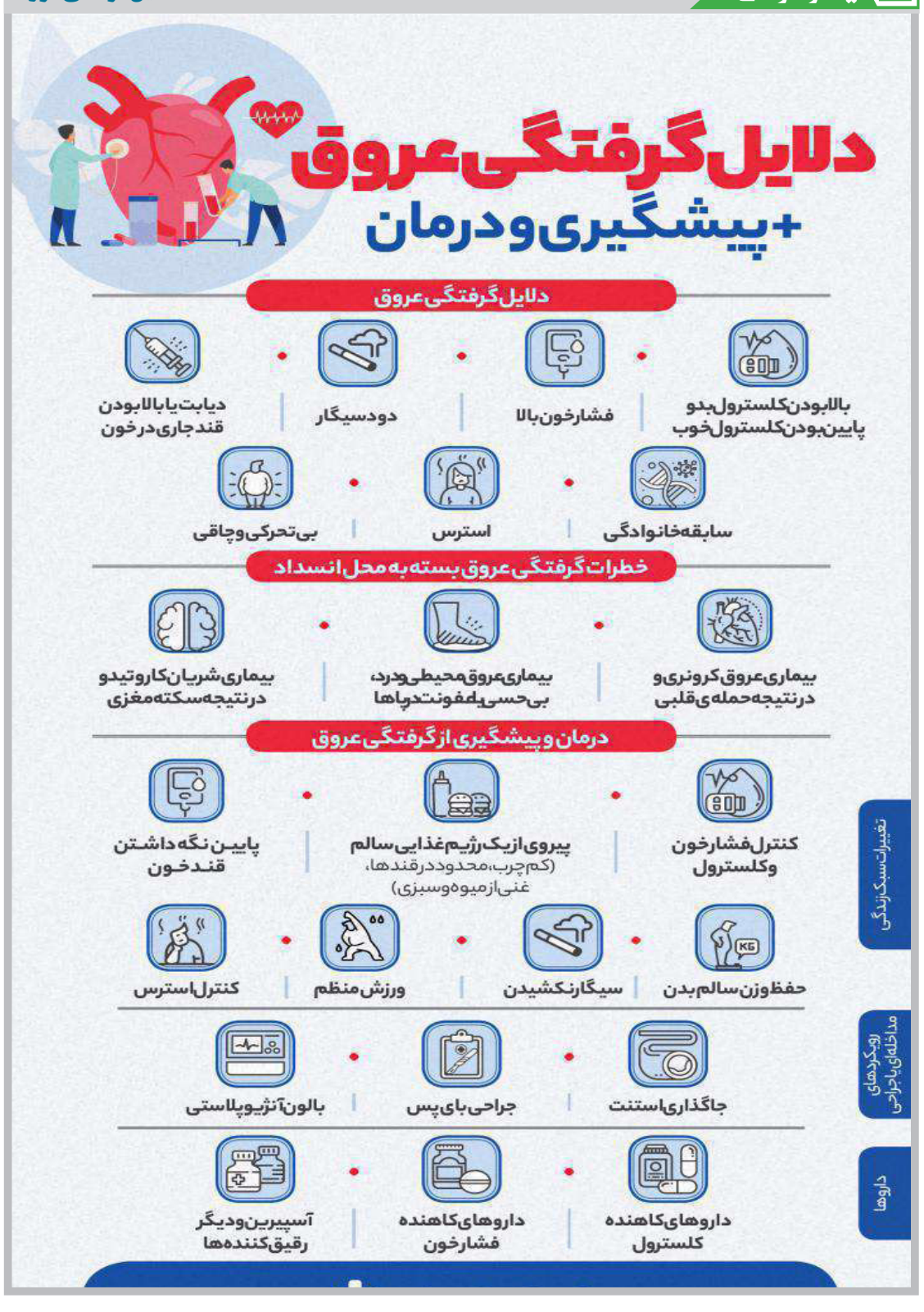

استاد سرطان شناسی:

این نشانه‌ها در بدن را جدی بگیرید!

استاد سرطان شناسی مهمترین نشانه هایی که در بدن روی می‌دهد و باید به آن حساس بوده و احتمال ابتلا به سرطان را بدهیم، تشریح کرد.

محمد اسماعیل اکبری، استاد سرطان شناسی در گفت‌وگو با خبرنگار سلامت خبرگزاری فارس درباره «مهمترین نشانه‌های ابتلا به سرطان»، گفت: برای سرطان ما هیچ نشانه ثابتی نداریم و هیچ آزمایش و عکسی نداریم که از فردی بگیریم و بگوییم مبتلا به سرطان است.

وی ادامه داد: نشانه‌هایی در مجموع داریم که مهم است؛ مثلا در افراد بالغ اگر فردی یکدفعه لاغر شد باید علت را پیدا کند.

اگر خون در ادرار و مدفوعش پیدا شد، یا اگر بی اشتها شد باید علت را پیدا کند؛ همچنین اگر در حین غذا خوردن، غذا گیر کرد، اینها نشانه‌های قابل توجه است.

این استاد سرطان شناسی افزود: اگر زنان بعد از سن یائسگی لکه بینی و خون ریزی پیدا کردند اینها نشانه‌های خاصی است که باید پیگیری شود؛ البته به این معنی نیست که حتما سرطان دارند، بلکه باید بررسی شوند.

اکبری خاطرنشان کرد: اگر در افراد مسن ادرارشان بند آمد و حبس ادرار پیدا کردند؛ مثلا در یک ماه، یکبار حبس ادرار پیدا کردند یا در ادرارشان خون دیده شد یا به زور ادرار کردند، باید موضوع بررسی شود.

وی ابراز کرد: اگر فردی کم خون شد؛ به خصوص در سنین بالا که این فرد یکدفعه کم خونی پیدا کرده است، ما قطعا به نوعی آن را به سرطان وصل می کنیم، اما غربالگری سرطان وجود ندارد و دروغ است؛ البته نشانه‌هایی برای هر نوع سرطان وجود دارد.

این استاد سرطان شناسی با اشاره به نشانه‌های دیگری که باید به آن توجه کرد، تصریح کرد: مثلا صدای فردی گرفته است؛ در حالی که قبلا مشکلی نداشته، این می‌تواند سرطان حنجره باشد اما نه اینکه حتما سرطان باشد، بلکه باید به این موضوع حساس باشیم. همچنین اگر در فردی بی حالی بی دلیلی وجود دارد؛ اینها عواملی است که می‌توان بررسی کرد.

اکبری ابراز کرد: سرطان به مسائل روانی-خلقی وابسته است؛ مثلا جوانان درباره درس، کار، ازدواج و... این استرس‌های کهنه این افراد را رها نمی کند؛ بنابراین غصه خوردن و استرس به اصطلاح کاملا دستش گردن سرطان بوده و نقش مهمی دارد.

متخصص طب سنتی:

چطور با طب سنتی «سینوزیت» را درمان کنیم؟

متخصص طب سنتی چگونگی درمان سینوزیت در افراد متخلف را تشریح کرد.

علیرضا یارقلی، متخصص طب سنتی درباره «تدابیر طب ایرانی در درمان سینوزیت»، اظهار داشت: پیش از ارائه برخی راهکارها توصیه می‌شود سر خود را از باد و سرما حفظ کنید؛ به خصوص پس از حمام، موها را کاملا خشک کنید و در زمان خواب کلاه بپوشید.

وی ادامه داد: مصرف سردیجات و آب یخ را محدود و یا حذف کنید؛ به ویژه در فصل سرما، خوردن غذاهای غلیظ، نفاخ و سرخ کردنی ها را قطع و یا محدود کنید و اکیدا از یک ساعت قبل از غذا همراه و تا دو ساعت بعد از غذا از خوردن ماست، سالاد، نوشیدنی و شور بپرهیزید.

یارقلی با اشاره به توصیه‌های دیگر در بهبود بخشیدن به سینوزیت در افراد، خاطرنشان کرد: بینی و حلق را با سرم نمکی گرم به مدت دو هفته و روزانه دو تا سه مرتبه بشویید؛ ضمن اینکه جوشانده گل‌های بابونه را ابتدا بخور داده و سپس بینی و حلق را با رقیق شده همین جوشانده شستشو دهید.

متخصص طب سنتی یادآور شد: استشمام اسانس نعنا، بخور اکالیپتوس، اسطوخودوس، مرزنجوش و پیاده‌روی روزانه نیز می‌تواند در درمان سینوزیت بسیار کمک کننده باشد.

توصیه‌ها و هشدارها

مواد غذایی مهم برای مقابله با عفونت‌های فصلی

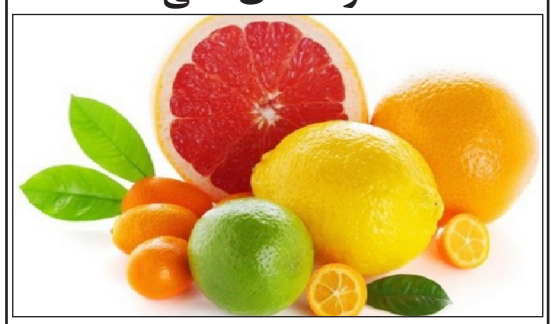

محققان تاکید می کنند، هنگامی که یک رژیم غذایی متعادل با غذاهایی از همه گروه‌های موجود در بشقاب خود دارید، مهمات مناسبی برای مبارزه با باکتری‌ها و ویروس‌ها به دست می‌آورید. بسیاری از ما در حال دست و پنجه نرم کردن با ترس‌ها و پرسش‌های بی‌جواب درباره عفونت با ویروس کرونا و سایر عفونت‌ها هستیم؛ ویروسی‌هایی که شناخت زیادی نسبت به آن نداریم؛ به طورکلی انتقال از زمستان به تابستان دشوار است؛ برای جلوگیری از بیمار شدن، توصیه می‌شود برخی از تقویت‌کننده‌های ایمنی را به رژیم غذایی خود اضافه کنید تا به شما در سازگاری سالم با تغییرات آب و هوا کمک کند. محققان تاکید می کنند، هنگامی که یک رژیم غذایی متعادل با غذاهایی از همه گروه‌های موجود در بشقاب خود دارید، مهمات مناسبی برای مبارزه با باکتری‌ها و ویروس‌ها به دست می‌آورید. هیچ غذای خاصی راه مطمئنی برای جلوگیری از بیماری در طول فصل‌های مختلف نیست، اما پیروی از یک رژیم غذایی متعادل سالم نه تنها نیازهای بدن شما را برآورده می کند، بلکه مواد مغذی کافی مورد نیاز را نیز فراهم می کند که دارای فواید مختلفی هستند. با مصرف غذاهای سالمی که در این نوشتار به آن‌ها پرداخته شده است می‌توان از ابتلا به عفونت‌ها در امان ماند.

۱. قدرت مرکبات

مرکباتی مانند پرتقال، لیمو و کیوی سرشار از ویتامین C هستند. ویتامین C به عنوان ماده مغذی سازنده سیستم ایمنی نامیده می‌شود که با افزایش تولید گلبول‌های سفید خون با عفونت‌ها مبارزه می کند. به طور عمده برای کودکان ضروری است که سیستم ایمنی خود را برای جلوگیری از آلرژی‌های فصلی تقویت کنند. همچنین برای متعادل کردن وضعیت الکترولیت‌ها مفید است که از کم‌آبی و گرمازدگی جلوگیری می کند. این ویتامین آنتی اکسیدان است که به پوست کمک می کند تا با باکتری‌ها مبارزه کند. همچنین زمان بهبود زخم را کوتاه می کند. مقاله منتشر شده در ژورنال موادمغذی یادآوری می کند که برخی از سلول‌های سیستم ایمنی بدن برای انجام کارهای خود به ویتامین C احتیاج دارند. به این معنی که ذخیره مقادیر زیاد ویتامین C (حدود ۱۰۰ تا ۲۰۰ میلی گرم در روز) می‌تواند عملکرد سیستم ایمنی بدن را تقویت کند. میوه‌های دارای این ویتامین را می‌توان به عنوان سالاد، آب‌میوه تازه و اسموتی مصرف کرد.

۲. تخم مرغ

کارشناسان تغذیه می گویند، برای تقویت سیستم ایمنی بدن افراد می‌توانند یک یا دو تخم مرغ را به رژیم غذایی روزانه خود اضافه کنند. یک تخم مرغ بزرگ می‌تواند ۲۲ درصد از مقدار توصیه شده مصرف روزانه سلنیوم را تامین کند. در زرده تخم مـــرغ چربی، کلسترول، آهن، کلسیم، فسفر، روی، ید، اسیدفولیک و ویتامین‌های A، D، E، K و B ۱۲ به وفور یافت می‌شود. ارزش تغذیه‌ای زرده آن بالاتر از سفیده بوده، اما پروتئین، سدیم، پتاسیم و منیزیم سفیده بیشتر از زرده است. سفیده مانع رشد باکتری‌های مضر دستگاه گوارش می‌شود و زرده به دلیل دارا بودن مواد آنتی اکسیدانی خاصیت ضدسرطانی داشته و به دلیل برخی «ایمنوگلبولین‌ها» باعث افزایش قدرت سیستم ایمنی بدن شده و این همان مزیت چشمگیر تخم مرغ و تخم بلدرچین در مقایسه با تخم دیگر پرندگان است.

تخم مرغ به طور کلی یک پروتئین با ارزش بیولوژیکی بالا است که حاوی اسیدهای آمینه ضروری برای رشد و نمو در کودکان است. تخم مرغ ممکن است باعث ایجاد گرما در بدن شود، اما اگر در حد اعتدال مصرف شود (یک تا ۲ عدد در روز) ثابت می کند که یک غذای سالم عالی است. برای هضم بهتر، زمانی که پروتئین را در رژیم غذایی خود قرار می‌دهید، مقدار مناسبی آب بنوشید.

۳. فلفل و زردچوبه

فلفل سیاه خاصیت ضدباکتریایی دارد و علاوه بر این که به باعث تقویت سیستم ایمنی شما می‌شود، یک ادویه عالی برای کمک به هضم غذایتان است. فلفل سیاه کمک می کند تا غذا در امتداد روده بزرگ با سرعت مناسبی که زمان انتقال روده نامیده می‌شود، حرکت کند و هر چه با سرعت بیشتر و روان‌تر عبور کند، روده بزرگ شما سالم‌تر می‌ماند. قدرت شفابخشی فلفل سیاه ناشی از «پیپرین‌های» موجود در آن است. پیپرین‌ها همان ترکیباتی هستند که وقتی فلفل سیاه می‌خورید موجب گرم شدن و افزایش حرارت در بدنتان می‌شوند. فلفل سیاه همچنین به پیشگیری و درمان سرطان و کاهش ترکیبات شناخته شده‌ای که باعث بدتر شدن التهاب در آرتریت می‌شوند کمک می کند و بدین ترتیب باعث تسکین درد در مبتلایان به آرتروز می‌شود.

زردچوبه نیز یک بسته سلامتی فوق العاده است. این ادویه شگفت‌انگیز تقریباً در هر زمینه‌ای از پیشگیری از بیماری تا بهبودی آن کارایی دارد. ماده فعال موجود در زردچوبه، «کورکومین» نام دارد. این ماده قدرت آنتی‌اکسیدانی فوق‌العاده‌ای دارد که نشان داده شده تقریباً از هر عضوی از بدن انسان محافظت می کند و باعث التیام آن می‌شود. زردچوبه از بدن در برابر سرطان، آلزایمر، پارکینسون، بیماری‌های قلبی، سکته مغزی، دیابت، بیماری‌های چشمی، افسردگی، مشکلات پوستی و موارد دیگر محافظت می کند.

«کورکومین» قدرت آنتی‌اکسیدانی فوق‌العاده‌ای دارد که نشان داده شده است تقریباً از هر عضوی از بدن انسان محافظت می کند و باعث التیام آن می‌شود. به طورکلی این دو ادویه حاوی آنتی اکسیدان‌های قوی و خواص ضد میکروبی هستند که عفونت‌ها را دفع می کنند، خلق و خو و خواب را بهبود می‌بخشند.

۴. آجیل

آجیل یکی از بهترین غذاهای سالم با مواد مغذی مفید است که به دلیل داشتن چربی‌های سالم (اسید چرب امگا ۳)، اسید فولیک، نیاسین و ویتامین‌های E و B ۶ و مواد معدنی مانند منیزیم، مس، روی، شما را در تمام فصول پرانرژی نگه می‌دارد. همچنین سرشار از سلنیوم، فسفر و پتاسیم است. این بهترین میان‌وعده برای مادران باردار، زنان شیرده و کودکان است.

۵. سیب زمینی شیرین

سیب زمینی شیرین منبع خوبی از کربوهیدرات است که انرژی فوری را تامین می کند. همچنین مملو از بتاکاروتن، ویتامین C، ویتامین B ۶ و پتاسیم است که به بهبود سیستم ایمنی، سلامت دستگاه گوارش و پیشگیری از یبوست کمک می کند. می‌توان آن را آب پز، له کرد و به عنوان «پنکیک» درست کرد و با مرباهای خانگی، میوه تازه یا عسل سرو کرد.

۶. کدو تنبل و هویج

سبزیجات نارنجی روشن مملو از بتاکاروتن، پیش ساز ویتامین A، ویتامین C، فیبر، پتاسیم و سایر ترکیبات آنتی اکسیدانی از جمله لوتئین و زآگزانتین هستند که غشاهای مخاطی سالم و ایمنی را تشکیل می‌دهند و بنابراین گنجاندن آن‌ها در رژیم غذایی بسیار مهم است. می‌توان آن‌ها را به عنوان سوپ هویج کدو حلوایی و پنکیک کدو حلوایی مصرف کرد.

۷. هندوانه

یکی از کارهای بسیار ضروری برای حفظ سلامت بدن این است که آن را هیدراته کنید. هیدراته کردن (hydration) یعنی رساندن آب کافی به سلول‌های بدن. این کار به حفظ سطح اکسیژن خون کمک می کند و خون به راحتی می‌تواند مواد مغذی و اکسیژن را به همه نقاط بدن برساند. از آن سو، اگر بدن هیدراته نباشد ممکن است به بافت‌های عضلانی آسیب برسد؛ بنابراین ضروری است که بدنتان را همیشه هیدراته نگه دارید. هندوانه، طالبی و خربزه حاوی مقادیر خوبی از آب، پتاسیم، منیزیم، ویتامین A، B، ۶، نیاسین هستند که به تنظیم دمای بدن و فشار خون کمک می کنند، شما را هیدراته نگه می‌دارند و سلامت پوست را افزایش می‌دهند. برای مادران باردار نیز مفید است، زیرا دارای مقدار مناسبی فیبر محلول و نامحلول است.

اخبار

مدیر ارتباطات و فناوری اطلاعات حرم بانوی کرامت خبرداد:

ارائه خدمات حرم حضرت معصومه(س) در میز خدمت الکترونیک

مدیر ارتباطات و فناوری اطلاعات حرم بانوی کرامت، گفت: بیش از ۱۰۰ موضوع خدمت‌رسانی و ارتباط گیری برای زائران در نظر گرفته شده است که به تدریج درگاه آن‌ها به میز خدمت الکترونیک آستان مقدس اضافه می‌شود و زائران هم می‌توانند با ورود به سایت حرم مطهر تمامی بخش‌ها را مشاهده و با هر بخش ارتباط برقرار کنند.

سعید سیاهلویی در رابطه با طرح جامع خدمات الکترونیک حرم حضرت معصومه سلام الله علیها اظهار کرد: در طرح جامع خدمات الکترونیک حرم حضرت معصومه سلام الله علیها یک میز خدمت الکترونیک در حال اجرا است که تمام خدمات به زائر از این میز ارائه می شود تا کاربر سردرگم نشود و هر شخص می تواند یک پروفایل در حرم مطهر داشته باشد و تمام خدمات و ارتباطات با حرم حضرت معصومه سلام الله علیها را از این پروفایل دنبال کند.

وی افزود: در حال حاضر این میز خدمت کاربر دارد و در حال فعالیت است ولی تعداد نرم افزارهای فعال در این بخش کم است اما بیش از ۱۰۰ موضوع خدمت رسانی و ارتباط گیری از جمله زائرسرا، مهمانسرا، خدمات فرهنگی، خدمات درمانی و بهداشتی، هدایا و نذورات، زیارت مجازی، زیارت نیابتی، پویش ها و مسابقات، املاک و موقوفات، راهنمای گردشگری به زائر، اطلاع رسانی و تبلیغات، کتابخانه، موزه و مرکز اسناد، آموزش های مجازی و خدمات مرکز قرآن و حدیث کریمه اهل بیت(س) و ... برای زائران در نظر گرفته شده که به تدریج درگاه آن به این میز خدمت اضافه می شود و زائران هم می توانند با ورود به پروفایل خود در سایت حرم مطهر تمامی بخش ها را مشاهده و با هر بخش ارتباط برقرار کنند.

مدیر ارتباطات و فناوری اطلاعات حرم بانوی کرامت، ادامه داد: اکنون هر کدام از بخش های مختلف حرم مطهر به صورت جداگانه خدمات الکترونیک در فضای مجازی به زائران ارائه می دهند که از جمله آنان می توان به نرم افزار جامع هدایا و نذورات اشاره کرد که خادمان هدایا و نذورات افرادی که امکان حضور در حرم مطهر ندارند را دریافت می کنند و در این زمینه تسهیلات لازم را نرم‌افزار ایجاد کرده است.

وی گفت: یکی دیگر از نرم افزارهایی که توسط مهندسان حرم مطهر طراحی و تولید شده است نرم افزار جامع املاک حرم مطهر است که در این سامانه تحت وب تمام خدمات مربوط به املاک آستان مقدس بانوی کرامت که در اختیار مستأجران قرار دارد به آنان ارائه می شود و تمامی املاک آستان حضرت معصومه سلام الله علیها در این نرم افزار تعبیه شده و اطلاعات مربوط به پرونده های املاک را هم در خود جای داده است و تا حدودی هم مسائل مالی املاک را هم ساماندهی کرده است.

سیاهلویی، تصریح کرد: آستان حضرت معصومه سلام الله علیها در بخش های مختلف خدمات رسانی و ارتباط گیری با مخاطبان خود از نظر نرم افزاری نسبت به گذشته پیشرفت زیادی داشته است و بیشتر بخش های این آستان مقدس فعالیت های خود را در فضای مجازی و از طریق نرم افزارهای ساخت مدیریت ارتباطات و فناوری اطلاعات حرم مطهر به ویژه در شرایط کرونایی و محدودیت در حضور مردم در اماکن عمومی دنبال می کنند.

وی، اضافه کرد: نرم افزارها و سامانه های آستان مقدس حضرت معصومه سلام الله علیها در بخش های داخلی حرم مطهر نیز زیاد است و نرم افزارهای مالی، اداری، حقوق و دستمزد، پرسنلی، کارگزینی و ... همگی علاوه بر تولید، نیاز به پشتیبانی دائمی دارند که مهندسان مدیریت ارتباطات و فناوری اطلاعات زحمات آن را بر عهده دارند و با توجه به محدودیت های حرم در تأمین مالی و نیروی انسانی به خوبی توانسته اند مأموریت های خود را به انجام رسانند و در این عرصه به مردم متدین و محب اهل بیت(ع) خدمت رسانی داشته‌باشند.

مدیر شرکت پخش فرآورده‌های نفتی قم:

۲۵ درصد از سوخت خودروهای سبک قم از سی ان جی تامین می‌شود

مدیر شرکت پخش فرآورده‌های نفتی منطقه قم گفت: درحال حاضر حدود ۲۵ درصد از سوخت خودروهای سبک در این استان از سوخت سی ان جی تامین‌می‌شود.

سیدمحمود طاهری، افزود: در سال ۱۴۰۰، حدود ۱۷۷ میلیون مترمکعب سی ان جی در استان قم مصرف شده که به همین میزان صرفه‌جویی در مصرف بنزین را در پی داشته است.

وی اضافه کرد: مصرف سی ان جی در سال گذشته در مقایسه با سال ۱۳۹۹، به میزان ۸.۹ درصد افزایش نشان می‌دهد.

وی بیان کرد: در راستای رفاه حال زائران و مسافران تجهیزات سی ان جی جایگاه مهتاب سلطان واقع در آزادراه تهران- قم در روزهای پایانی سال گذشته به بهره‌برداری رسید. این جایگاه با ظرفیت یک‌هزار مترمکعب دارای ۶ نازل می‌باشد.

طاهری بیان کرد: در مسیر آزادراه تهران- قم تا اواخر سال ۹۸ فقط یک جایگاه با ظرفیت یک‌هزار مترمکعب فعال بود که به‌منظور تسهیل در دسترسی به این سوخت، در ۲ سال گذشته، ۲ جایگاه جدید احداث و ظرفیت تنها جایگاه موجود نیز افزایش یافت.

وی افزود: درحال حاضر سه جایگاه با مجموع ظرفیت پنج هزار مترمکعب فعال و در حال ارایه خدمات به مراجعان می‌باشد.

مدیر شرکت پخش فرآورده‌های نفتی قم بیان کرد: ۸۳ باب جایگاه عرضه فرآورده‌های نفتی در استان وجود دارد که از این تعداد، در ۴۱ باب سوخت سی ان جی عرضه می‌شود که ۲۱ باب دومنظوره و ۲۰ باب نیز تک منظوره است.

وی خاطرنشان کرد: در صورتی که متقاضیان احداث جایگاه‌های توزیع سوخت شرایط لازم را دارا باشند، مجوز بهره‌برداری صادر می‌شود.

سرپرست فرمانداری قم تاکید کرد:

ضرورت رفع دغدغه‌های سرویس فرهنگیان بخش خلجستان

سرپرست فرمانداری قم بر ضرورت رفع دغدغه‌های سرویس فرهنگیان بخش خلجستان تاکید کرد.

نبود سرویس ایاب و ذهاب فرهنگیان برای بخش خلجستان یکی از مشکلاتی بود که در جلسه شورای آموزش و پرورش شهرستان قم مطرح شد و سرپرست فرمانداری قم بر ضرورت رفع این مشکل تاکید کرد و گفت: این آمادگی وجود دارد تا مجوزهای لازم برای حل مشکل سرویس فرهنگیانی که در حال رفت آمد بین شهر قم و بخش خلجستان هستند صادر شود تا دغدغه فرهنگیان شاغل در این بخش رفع شود.

ذاکریان افزود: ۶۰ نفر از فرهنگیان شاغل در این منطقه در حال رفت و آمد بین شهر قم و بخش خلجستان هستند که لازم است با هماهنگی‌ها مشکل این بخش از فرهنگیان حل شود.

وی رعایت شیوه نامه‌های بهداشتی در مدارس را ضروری دانست و افزود: با توجه به روند افزایش تعداد بیماران سرپایی لازم است که در مدارس از عادی انگاری پرهیز شود و با بازررسی، نظارت و تذکرهای لازم از اوج گیری مجدد کروناپیشگیری شود.

لزوم صیانت از شأن والای هنرمندان زن؛

باج گیری جنسی؛ سکانسی تلخ در نقشی واقعی

ماجرا به خلاهای قانونی موجود برای رسیدگی به خشونت‌هایی از این دست باز می‌گردد. خلایی که می توانست با تصویب لایحه «حفظ کرامت و حمایت از زنان در برابر خشونت» پر شود. اما این لایحه بعد از سالها بررسی و دست به دست شدن در انتظار اجرایی شدن مانده است. حالا هم بیش از یک سال است که لایحه «حفظ کرامت و حمایت از زنان در برابر خشونت» دوباره به مجلس رسیده اما بر خلاف تصورها مجلس یازدهم تاکنون ایستگاه پایانی این لایحه نبود. در چنین شرایطی و در خلاء قانون حمایتی ویژه حمایت از زنان در برابر خشونت، این بار ۳۰۰ تن از زنان سینماگر کشورمان در بیانیه‌ای به خشونت‌های جنسی و جنسیتی علیه زنان در سینمای ایران اعتراض کرده و خواستار تشکیل کمیته‌ای برای گزارش و رسیدگی به این خشونتها شده‌اند. واکنش ها به این ماجرا اما انفعالی نبود. خانه سینما و انجمن بازیگران سینمای ایران ضمن صدور بیانیه‌های جداگانه‌ای، «هرگونه خشونت احتمالی به ویژه خشونت جنسی در شیوه‌های گوناگون آن در فرآیند فعالیت‌های هنری- فرهنگی» را محکوم و برای مقابله با آن اعلام آمادگی کردند. دبیر ستاد حقوق بشر ضمن اعلام آمادگی قوه قضائیه برای رسیدگی به شکایات در حوزه خشونت علیه زنان، ابراز امیدواری کرد تا لایحه صیانت، کرامت و تأمین امنیت بانوان در برابر خشونت، هرچه سریعتر به تصویب مجلس شورای اسلامی برسد.

این درد دیگر نقش نیست

این بار چهره‌هایی که بارها بر پرده نقره‌ای سینما دیده‌ایم و با آنها خندیده‌ایم یا گریه کرده‌ایم در نقش واقعی خود ظاهر شده‌اند و از انواع و اقسام آزارها و خشونتهای کلامی و غیر کلامی در فضای کاری شان سخن گفته اند؛ حرفهایی که بر گلایه ها و افشاگری نفرات قبلی که به شکلی تک به تک هر از چندگاه خسته و درمانده از چنین فضایی درد دلهایشان را در شبکه های اجتماعی و یا مصاحبه با رسانه ها فریاد می کردند تا شاید فریادرسی بیابند. ترجیع بند بیانیه این زنان سینماگر فقدان مرجع و قانونی برای شکایت از خشونت‌هایی است که در محل کار بر آنها می رود. در بخشی از این بیانیه با اشاره به خلاهای قانونی و همچینن آگاهی بخشی درباره حقوق این افراد در قراردادهای کاری آمده است« نهادی نظارتی که از افرادی آموزش‌دیده در مسئله خشونت جنسی و آزار کلامی تشکیل شده باشد وجود ندارد که با آگاهی به بایدها و نبایدهای رفتاری افراد فرادست نسبت به فرودست در یک پروژه و با حساسیت لازم، موارد تخلف را بررسی کند.

حداقل هزینه برای خشونت‌گر!

روند شکایت از هر نوع خشونت و تجاوز در پشت صحنه سینما نه در قراردادهای کاری ذکر شده و نه از طریق اعلان‌های عمومی به زنان گفته می‌شود که در شرایط اعمال زور، خشونت و باج‌گیری عاطفی و جنسی و آزارهای کلامی و توهین و تحقیر از طریق چه سازوکاری باید اقدام قانونی کنند. در واقع زنان شاغل در بخش های مختلف تولید آثار سینمایی و تلویزیونی نمی‌دانند در صورت شکایت از فرد خاطی چه حمایت‌هایی شامل حال آن‌ها می‌شود و سال‌هاست که اصناف و اتحادیه‌ها، جرایمی چنین سنگین بر جان و روان زنان را در پشت درهای بسته و با میانجی‌گری بین قربانی و خشونت‌گر حل و فصل می‌کنند، البته با حداقل هزینه برای خشونت‌گر.»

کمیته مستقل چه خواهد کرد؟

روند دنباله‌دار این خشنوت‌ها و آسیب دیدن زنان از نظر روحی و روانی و از دست رفتن جایگاه شخصی و اجتماعی شان بود که در نهایت منجر به خواسته تشکیل کمیته مستقل در خانه سینما برای رسیدگی به این جرائم شد. حال سوال اینجاست که این گروه با چه ساز و کاری قرار است از تکرار تجربه های تلخ قبلی پیشگیری کند.

طبق آخرین اظهارات این کمیته متشکل از افراد آموزش دیده خواهد بود. با فعالیت این گروه سازوکار گزارش‌دهی در دسترس قرار می گیرد. در فرآیند بررسی، نام راوی را محفوظ نگه می دارد و امنیت راوی را در فرآیند بررسی تضمین می کند. همچنین در اختیار گذاشتن وکیل و دادن مشورت حقوقی به راویان گزارش‌ها جهت داشتن امکان دست بردن به انتخاب پیگیری قانونی یکی دیگر از دستور کارهای این سیستم خواهد بود.

واکنشهایی که انفعالی نبود

بیانیه زنان سینماگر کشورمان واکنشهای متعددی را از سوی نهادهای مختلف جامعه برانگیخته است. خانه سینما و انجمن بازیگران سینمای ایران ضمن صدور بیانیه‌های جداگانه‌ای، «هر گونه خشونت احتمالی به ویژه خشونت جنسی در شیوه‌های گوناگون آن در فرآیند فعالیت‌های هنری-فرهنگی» را محکوم کردند. در بیانیه خانه سینمای ایران آمده است: «خانه سینما به عنوان جامعه اصناف سینمای ایران هر گونه خشونت احتمالی به ویژه خشونت جنسی در شیوه‌های گوناگون آن در فرآیند فعالیت‌های هنری- فرهنگی را محکوم می‌کند و شورای صیانت به استناد وظایف و اختیارات خود مندرج در اساسنامه خانه سینما، مسئولیت رسیدگی به هر گونه رفتاری مغایر با شئون فرهنگی و اخلاق حرفه‌ای اهالی سینما را بر عهده دارد. خانه سینما رسیدگی و پیگیری در خصوص احقاق حقوق کلیه افراد فعال در صنعت فیلم ایران که مورد هر گونه خشونت رفتاری قرار گیرند را از وظایف ذاتی خانه سینما می‌داند و در انجام آن از هیچ گونه اقدامی پرهیز نخواهد کرد. بدیهی است رسیدگی به این موضوعات با رعایت مطلق محرمانگی صورت خواهد گرفت.»

پالایش در پشت صحنه

شورای مرکزی انجمن بازیگران سینمای ایران نیز در واکنش به بیانیه‌ای که جمعی از فعالان زن سینما در پی برخی خشونت‌های جنسی و جنسیتی در پشت صحنه سینما منتشر کردند، نوشت: «پالایش فضای فرهنگی سینمای پرافتخار ایران و تحقق روابطی عاری از خشونت و نابرابری جنسیتی در محیط سینما امری بسیار دشوار بوده که تنها و تنها از طریق اصلاح و تقویت تشکل‌ها و انجمن‌های صنفی و همکاری و همفکری همه اعضای صنوف سینمایی امکانپذیر خواهد بود، بر همین اساس هیئت مدیره انجمن بازیگران سینمای ایران از حضور و همکاری اعضای فرهیخته انجمن و پیشنهاد و طرح و برنامه عملی آنان برای ریشه‌کن ساختن هرگونه ناهنجاری در سینمای کشور صمیمانه استقبال می‌کند و از همه بازیگران به ویژه زنان بازیگری که مورد خشونت و تعرض جنسی قرار گرفته‌اند، درخواست می‌کند بدون واهمه از نام و عنوان و جایگاه افراد، شکایات خود را از طریق شورای صیانت خانه سینما تا صدور و اجرای حکم پیگیری نمایند.»

حمایت دبیر ستاد حقوق بشر از زنان سینماگر

علاوه بر این کاظم غریب‌آبادی معاون امور بین‌الملل قوه قضائیه و دبیر ستاد حقوق بشر جمهوری اسلامی ایران، در واکنش به اظهارات درخصوص اعمال خشونت علیه برخی بازیگران زن در عرصه سینما گفت: «عرصه هنر، از آنجا که جزئی مهم از فرهنگ است، باید به دور از هرگونه آسیب باشد و کسانی که در این عرصه فعالیت می کنند، باید به مسئولیت سنگین خود در قبال جامعه واقف باشند.» آسیب‌پذیری بیشتر زنان در این عرصه باعث شد تا دبیر ستاد حقوق بشر تاکید بیشتری بر محافظت از این قشر داشته باشد: «از زنان باید به دلیل اینکه بیشتر در معرض آسیب پذیری قرار دارند، در عرصه هنر و بویژه سینما حمایت و محافظت شود.»

غریب آبادی ضمن تاکید بر کرامت انسانی و حفظ حریم خصوصی افراد و ضرورت ایجاد امنیت روانی و شخصیتی برای زنانی که خواهان فعالیت در عرصه اجتماعی و فرهنگی هستند، از وزارت فرهنگ و ارشاد اسلامی و نهادهای صنفی در حوزه سینما خواست تا سازوکارهایی را طراحی کنند که زنان بتوانند بدون دغدغه در حوزه سینما فعالیت کنند و چنانچه با هرگونه خشونتی مواجه شدند، فورا به آن رسیدگی شود. دبیر ستاد حقوق بشر ضمن اعلام آمادگی قوه قضائیه برای رسیدگی به شکایات در حوزه خشونت علیه زنان، ابراز امیدواری کرد تا لایحه صیانت، کرامت و تأمین امنیت بانوان در برابر خشونت، هرچه سریعتر به تصویب مجلس شورای اسلامی برسد.

معاونت زنان نهاد ریاست جمهوری گوش شنوای مطالبات

«انسیه خزعلی» معاون امور زنان و خانواده رئیس جمهوری هم از زنان هنرمند و دردمند دست‌اندرکار سینمای ایران برای حضور در نشستی در محل معاونت امور زنان و خانواده ریاست جمهوری به‌منظور طرح مسائل و مشکلات خود و تبیین راهکارهای عملیاتی برای صیانت از شأن و منزلت این زنان هنرمند، دعوت کرد. خزعلی با انتشار مطلبی در صفحه اینستاگرام خود نوشت: «جایگاه زنان در هنر سینما و حضور موثر آنان، لزوم صیانت از شأن والای این هنرمندان را طلب می کند. لذا خلا قوانین و دستورالعمل‌ها و حمایت‌های لازم نباید حضور مفید و ارزشمند زنان در عرصه هنر هفتم را مخدوش کند.»

مبارزه با فساد یک شعار باقی نمی ماند

معاون امور زنان و خانواده نهاد ریاست جمهوری با دعوت از زنانی که در این عرصه دردمند هستند از آن ها خواست تا این نهاد را گوش شنوایی برای مطالبات شان بدانند: « همانطور که طی چهار دهه از انقلاب، زنان ما دوشادوش مردان در ارتقای علم، اقتصاد، سیاست و فرهنگ این مرز و بوم تلاش کردند و وجود ضوابط و ارزش‌ها و قوانین، توانسته است یکی از سالم‌ترین و امن‌ترین محیط‌های اداری را در حیطه مسائل اخلاقی برایشان خلق کند. دولت مردمی نیز با شعار "مبارزه با فساد"، خود را موظف به برخورد با هرگونه فساد و تعدی اعم از اداری، مالی و اخلاقی می‌داند و هیچ‌گونه اغماضی را در این مسیر برنمی‌تابد.» خزعلی ادامه داد: «معاونت زنان و خانواده بر خود لازم می‌داند که گوش شنوای مطالبات زنان هنرمند در عرصه سینمای ایران باشد و با دعوت از این عزیزان و با همکاری نهادهای مسئول و متولی برای طراحی سازوکار لازم صیانت از شان و منزلت زنان در این حوزه یاری می‌رساند. لذا از بانوان هنرمند و دردمند این حوزه دعوت می‌شود در نشستی که در محل معاونت تشکیل می‌شود، شرکت؛ و مسائل و مشکلات این حوزه را مطرح و در تبیین راهکارهای عملیاتی مشارکت‌نمایند.»

در این میان مجلس شورای اسلامی هم وظیفه دارند لایحه «حفظ کرامت و حمایت از زنان در برابر خشونت» را هر چه زودتر به ثمر برسانند. لایحه ای که اگر لباس قانون بپوشد شاید بخشی از این اتفاقات ناخوشایند از جامعه رخت بربندد و در صورت رخداد هم می توان به برقراری عدالت و مجازات متخفلان امیدوارتر بود.

آلبوم خانوادگی‌تان را با ذخیره‌ساز دیجیتالی تاخت نزنید؛

عکس‌ها را به خاطره تبدیل کنید

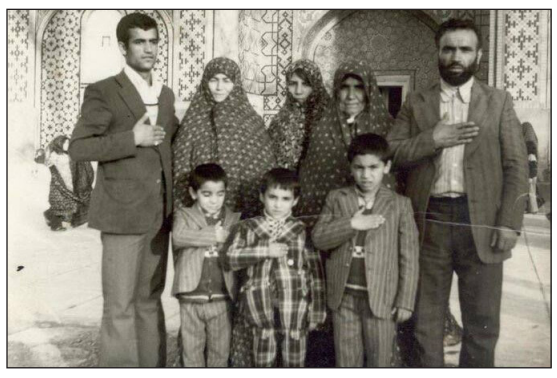

هدی سادات پاک‌نهاد

آن روزهایی که عکاس به خانه می‌آمد یا کل خانواده دسته جمعی به آتلیه می‌رفتند و عکاس می‌گفت چانه بالا، کمی به چپ، کمی راست، تا زمانی که ژست عالی بگیرد، تمام شد. از خاطرات به جا مانده از آن روزها تنها عکس‌هایی باقی مانده که به نوستالژی های خانوادگی تبدیل شده اند. وقتی که عکاس از ما می‌خواست خودمان را جلوی آینه مرتب کنیم تا دوربین را آماده کند، لحظه هیجان‌انگیزی بود.

روزی که عکس تحویل داده می‌شد، روز بزرگ دیگری رقم می خورد؛ زمانی که حتی همسایه‌ها و فامیل برای دیدن عکس‌ها به خانه‌مان می‌آمدند. آن روزها عکس‌ها با انگیزه ماندگاری و ثبت خاطره گرفته می‌شدند اما این حالا انگار عکس‌ها تنها برای ثبت یک لحظه در کسری از ثانیه گرفته می‌شوند و دو روز بعد با پر شدن حافظه موبایل ارزش خود را از دست می‌دهند و به سادگی برای همیشه پاک می‌شوند.

آلبوم عکس‌های قدیمی و خانوادگی ارزشی در خود داشتند که شاید به سختی بتوان دوباره حال و هوای آن ها را با عکس های امروزی زنده کرد، اما با دوربین‌های موبایل هم می‌توان عکس‌ها را به خاطراتی برای کودکان تبدیل کرد و با حفظ و چاپ عکس‌های موجود در حافظه موبایل به کودکان یاد داد که برای لحظاتشان ارزش قائل شوند.

برای این کار، هر شش ماه یا بیشتر کل خانواده می‌توانند خاطرات عکس‌های گرفته شده با موبایل را دوباره مرور کنند و برخی از آن‌ها که برایشان جالب و خاطره انگیز است را چاپ کنند. با این کار، کودکان امروزی هم می‌توانند حس آلبوم واقعی را درک کنند تا در بزرگسالی به آن‌ها نگاه کنند و خاطرات برای آنها تداعی شود.

چرا تمایل به چاپ عکس و نگهداری آلبوم کم شده است؟

گوشی‌های هوشمند نگاه ما به عکس‌ها را تغییر داده اند. یک زمانی عکس‌ها فقط در موقعیت‌های خاص گرفته می‌شد، مثل اولین روز مدرسه رفتن فرزندمان، اولین روز راه رفتن، جشن تولد، روز به دنیا آمدن فرزند، تعطیلات خانوادگی و... اما اکنون ما با گوشی‌های هوشمندِ خود از همه چیز، از بشقاب غذا تا لحظات ورزش کردن‌مان عکس می گیریم و حتی در همان لحظه آن را با دیگران به اشتراک می گذاریم.

جوانان امروزی به جای آلبوم عکس ترجیح می‌دهند از موبایلشان برای ذخیره کردن عکس‌ها استفاده کنند؛ آن‌ها می‌گویند با دوربین موبایل می‌توانیم تمام عکس‌هایی که می‌گیریم را نگه داریم، آن‌ها را ویرایش کنیم تا چهره‌مان حتی پس از سال‌ها بهتر به نظر برسد و از همه مهمتر اینکه می‌توانیم عکسمان را همان لحظه از طریق شبکه‌های اجتماعی با دیگران به اشتراک بگذاریم. این نوع نگاه با پیشرفت تکنولوژی اگرچه تا حدودی درست و قابل قبول است اما از نظر روانشناسی چاپ عکس، نگهداری آلبوم خانوادگی و رجوع به عکس‌های قدیمی ارزش و اهمیتی دارد که با کلیک بر یک فایل کامپیوتری یا صفحه گوشی قابل مقایسه نیست.

دیدن آلبوم عکس‌های قدیمی به مثابه مدیتیشن

تحقیقات جدید CEWE نشان می‌دهد که نگاه کردن به عکس‌های قدیمی حتی آرامش‌بخش‌تر از مدیتیشن است. مطالعات نشان می‌دهد نگاه کردن به آلبوم عکس‌های قدیمی استرس را کاهش می‌دهد و باعث می‌شود با مرور خاطرات گذشته احساس شادی کنیم. همچنین نگاه کردن به خاطرات گذشته و یادآوری اوقات شاد و لحظات خاص، باعث تقویت روابط عاطفی می‌شود. در واقع، هنگام تماشای عکس‌های قدیمی ناخودآگاه به لحظه‌ای که می‌توانیم در تصویر ببینیم، برمی گردیم و همین باعث شادی ما می‌شود.

آلبوم‌های عکس، میراث خانوادگی شما را حفظ می کنند

آلبوم‌های عکس، لحظاتی که مدت‌هاست از ذهنمان پاک شده را دوباره زنده خواهند کرد. آلبوم عکس چیزی مشترک بین همه اعضای خانواده است اما عکس دیجیتالی چیزی است که تنها در گوشی شما ذخیره شده و دیگران به آن دسترسی ندارند، بنابراین نمی‌تواند منبع خوبی برای حفظ خاطرات و میراث خانوادگی باشد. از طرف دیگر، عکس‌های دیجیتالی ممکن است بنا به دلایل مختلف مثل پاک شدن و سرقت موبایل از بین بروند یا در لا به لای عکس‌های دیگر به دست فراموشی سپرده شوند اما آلبوم‌های عکس تا سال‌ها باقی می‌مانند و می‌توانند خاطرات و میراث خانوادگی شما را به دست نسل‌های آینده‌تان برسانند.

آلبوم‌های عکس باعث یادآوری بهتر خاطرات می‌شود

هپتیک، علم استفاده از حس لامسه بیان می کند که اشیایی که می‌توانیم احساس کنیم، دارای وزن و بافت هستند، واکنش عاطفی بیشتری ایجاد می کنند و به خاطر سپردن و به خاطر آوردن آن‌ها آسان‌تر هستند. از این جهت، تحقیقات بازاریابی عصبی نشان می‌دهد که آلبوم‌های عکس به دلیل آنکه قابل لمس هستند، تأثیر بیشتری بر مغز ما دارد و باعث واکنش عاطفی بیشتر و یادآوری بهتر خاطرات می‌شود.

چاپ عکس به کودکان اعتماد به نفس می دهد

لذت نشستن با پدربزرگ و مادربزرگتان و ورق زدن آلبوم عروسی آن‌ها را به خاطر دارید؟! یا وقتی آلبوم‌های دوران کودکی والدینتان را نگاه می کردید، چه حسی داشتید؟! این لذت، از دانستن بیشتر در مورد داستان زندگی خانواده‌تان ناشی می‌شود، که به شما کمک می کند بیشتر به نسب خانواده‌تان پی‌ببرید و احساس هویت خود را توسعه دهید. این اثرِ قدرتمند تماشای عکس‌های خانوادگی موجب افزایش اعتماد به نفس کودکان می‌شود. اینکه کودک در جریان گذشته زندگی خانواده خود قرار بگیرد و خود را جزئی از واحد منسجم خانواده ببیند، در تقویت اعتماد به نفس او کمک کننده است. جالب است بدانید به گفته محققان عکس‌های دیجیتالی فاقد چنین تأثیری در کودکان هستند.

اخبار

رئیس شورای اسلامی شهر قم:

پروژه‌های شهری قم باید پیوست فرهنگی داشته باشد

رئیس شورای اسلامی شهر قم با تاکید بر لزوم تلاش همه دستگاه‌ها برای ارتقای وضعیت فرهنگی قم گفت: در بودجه ۱۴۰۱ شهرداری قم تبصره‌ای اضافه‌شده است که تمام پروژه‌ها باید پیوست فرهنگی و اجتماعی داشته باشد و این پیوست برای شهرداری الزام‌آور است.

حسین اسلامی روز یکشنبه در این دیدار با آیت‌الله سید محمد سعیدی تولیت آستان مقدس قم با بیان اینکه بودجه سال گذشته شهرداری قم ۳ هزار و ۵۰۰ میلیارد تومان بود که ۹۵ درصد آن محقق شد، گفت: با توجه به تورم، برای سال ۱۴۰۱ بودجه باید با ۴۰ درصد افزایش یا بیشتر منعقد می شد و قم ظرفیت داشت که بودجه ۸ هزار میلیاردی داشته باشد اما به خاطر رعایت حال مردم اعضای شورای شهر تصمیم گرفتند بودجه ۲۰ درصد افزایش داشته باشد و روی ۴ هزار و ۲۵۰ میلیون تومان بسته شد.

وی با بیان اینکه باید برای بودجه‌های شهر به درآمدهای پایدار مراجعه کنیم تا هزینه‌ها کم، بهره‌وری بالا و فشار به شهروندان تعدیل شود، افزود: در این راستا ما بحث دانش بنیان شدن مباحث مدیریت شهری را از شورای اسلامی شهر آغاز کردیم و مرکز پژوهش‌های شورای اسلامی شهر قم فعال شده است.

اسلامی ادامه داد: شورای اسلامی شهر قم در سال جدید به مسأله بافت تاریخی و قدیمی ورود پیدا کرده و مصوباتی مبنی بر کاهش پهنه بافت تاریخی برای رفع محدودیت ها و همچنین مجوز ساخت یک طبقه بیشتر در بافت فرسوده را پیشنهاد کرده است تا مالکان اراضی بافت فرسوده احساس ضرر نکنند و افراد بومی مجبور به ترک بافت فرسوده نشوند.

وی افزود: تکمیل ضلع شرقی حرم حضرت معصومه سلام الله علیها نیز در سال جدید در دستور کار جدی قرار گرفته و با توجه به هزینه سنگینی که دارد تدابیری اندیشیده شده و بخشی از مشکلات هم مربوط به مسائل حقوقی و قضایی پروژه های ضلع شرقی حرم است که کار پیچیده و زمانبری است.

اسلامی گفت: با توجه به تأکید مقام معظم رهبری نسبت به تحکیم بنیان خانواده کمیته بانوان و امور خانواده در شورای اسلامی شهر قم تشکیل شد و خانم نیازمند مسئولیت آن را برعهده دارند و جلسات متعددی با مسئولان استانی برگزار شده و این کمیته با موضوعاتی از قبیل زنان بی سرپرست و بد سرپرست و فرزندان ناشی از طلاق فعال شده و به صورت منسجم و ضابطه مند در حال پیشروی است.

مناطق برخوردار پشتیبان مناطق کم برخوردار قرار می گیرند

رئیس شورای اسلامی شهر قم با اشاره به موضوع عدالت محوری در مناطق شهری قم، گفت: در شهر مقدس قم مناطق ۶ و ۲ نسبت به دیگر مناطق امکانات پایین‌تری دارند از این رو برای تحقق عدالت در مناطق قم کمیته مناطق کم برخوردار تشکیل شد تا ظرفیت های رشد این مناطق را رصد کند و مناطق برخوردار پشتیبان این مناطق کم برخوردار قرار گیرند.

وی ادامه داد: ما در قم ۱۷ پروژه نیمه تمام داریم و اولویت شورای اسلامی شهر قم این است که امسال این پروژه ها به سرانجام برسند و هیچ موردی غیر از این‌ها شروع به کار نشود.

اسلامی با بیان اینکه در بودجه ۱۴۰۱ تبصره ای اضافه شد که تمام پروژه ها باید پیوست فرهنگی و اجتماعی داشته باشند و این پیوست برای شهرداری الزام آور است، گفت: از طرف دیگر در مواردی که مردم احساس می کنند حقی از آنها توسط شهرداری ضایع شده است می توانند به کمیسیون حقوقی شورای اسلامی شهر مراجعه کنند تا ادعای آن‌ها در این کمیسیون بررسی شود و قبل از رفتن به قوه قضائیه مشکلات حل وفصل شود.

نماینده مردم قم در شورای شهر افزود: کمیسیون خدمات شهری شورای اسلامی شهر قم در ایام نیمه شعبان خدمات زیادی را ارائه کرد و کمیسیون بودجه نیز اولویت بندی پروژه ها را انجام می دهد.

معاون فضای مجازی، هنر و رسانه دفتر تبلیغات اسلامی حوزه علمیه قم مطرح کرد:

برنامه‌های دفتر تبلیغات اسلامی در ماه مبارک رمضان

معاون فضای مجازی، هنر و رسانه دفتر تبلیغات اسلامی حوزه علمیه قم بر لزوم مدرن‌سازی شیوه‌های تبلیغ تاکید کرد و گفت: طرح بهار معنویت از ابتدای ماه رجب آغاز شده و تا پایان ماه رمضان ادامه دارد و در قالب این طرح اقدامات مختلف از جمله تولید محتواهای ویژه فضای مجازی در دستور کار است.

حجت الاسلام محمد شیخ الاسلامی معاون فضای مجازی، هنر و رسانه دفتر تبلیغات اسلامی حوزه علمیه قم در نشست خبری که روزیکشنبه در مرکز همایش‌های غدیر برگزار شد، طی سخنانی بیان کرد: نگاه به نوع دینداری امروز جامعه، تقویت روحیه معنویت‌خواهی را به طور کلی و همچنین بازیابی و بازسازی معانی و مناسک را به طور جزئی ضروری دانسته است.

وی ادامه داد: دفتر تبلیغات اسلامی حوزه علمیه قم به عنوان یکی از متولیان اصلی حوزه تبلیغ دین و به عنوان تنها نهادی که به طور تخصصی و با محوریت مسئله محوری، به دنبال حل مشکلات فرهنگی جامعه است، از سال‌های گذشته مسئله معنویت را به عنوان یکی از موضوعات مهم جامعه مورد توجه قرارداده است.

معاون فضای مجازی دفتر تبلیغات اسلامی حوزه علمیه اظهار کرد: ایده طرح بهار معنویت تلاش آگاهانه‌ای است برای افزایش اثرگذاری پرستش و نیایش در زندگی انسان امروزی، که در این طرح نیایش دعاهای سه ماه متوالی رجب، شعبان و رمضان مورد توجه قرار گرفته است.

وی افزود: در جامعه امروزی گاهی اوقات خداوند را خدای ترسناک به نسل‌های جدید معرفی کرده‌اند اما واقعیت این است که خداوند بسیار مهربان و بخشنده است اما این اعمال ما است که باید از آن‌ها بترسیم.

شیخ‌الاسلامی تصریح کرد: در طرح بهار معنویت پیام‌های تراز دینی را در قالب‌هایی مانند پوستر، فیلم، بروشور، موشن گرافی و فایل‌های گرافیکی طراحی کرده‌ایم که مبلغان مذهبی بتوانند با استفاده از آن‌ها در راستای اهداف تبلیغات دین به صورت اثرگذار در فضای مجازی عمل کنند.

معاون فضای مجازی، هنر و رسانه دفتر تبلیغات اسلامی حوزه علمیه گفت: این طرح نه تنها در سطح ملی دنبال می‌شود و شهرداری‌های مشهد، تهران، اهواز و بیشتر شهرها به همکاران ما در دفتر تبلیغات اعلام کرده که آماده‌اند این طرح را در شهرشان با نصب بنر، توزیع در فضای مجازی و استفاده از ویدیوها در بخش‌های مختلف به مردم معرفی کنند.

وی در پایان بر لزوم مدرن‌سازی شیوه‌های تبلیغ تاکید کرد و افزود: طرح بهار معنویت از ابتدای ماه رجب تا پایان ماه رمضان ادامه دارد و در قالب این طرح اقدامات مختلف از جمله تولید محتواهای ویژه فضای مجازی در دستور کار است.

استاندار قم:

فضای سبز با پساب اجتناب ناپذیر است

استاندار قم با اشاره به حجم بالای آب شرب مصرفی برای آبیاری فضای سبز، بر ضرورت برنامه‌ریزی برای استفاده از پساب‌ها برای توسعه فضای سبز تاکید کرد.

سیدمحمدتقی شاهچراغی در جلسه بررسی مشکل‌های آب و فاضلاب استان، کمبود منابع آب را مورد توجه قرار داد و افزود: سیاست استان توسعه صنایع کم آب‌بر است، از این رو باید چنین صنایعی مشخص و بر اساس توانمندی‌های موجود به صنایع جدید مجوز اعطا شود.

وی با اشاره به سرانه بالای مصرف آب شهری برای آبیاری فضاهای سبز در قم، تعیین مهلت مشخصی برای تغییر در چنین سیاستی را ضروری دانست و افزود: آبیاری فضای سبز شهرداری، اداره‌های دولتی و دانشگاه‌ها باید منوط به تصفیه پساب باشد.

استاندار قم گفت: برای استفاده از پساب موجود و احداث تصفیه‌خانه فاضلاب در مجموعه‌هایی که مصرف آب بالایی برای آبیاری فضای سبز دارند، باید برنامه‌ریزی لازم صورت گیرد.

شاهچراغی همچنین با تاکید بر لزوم بهره‌گیری از ظرفیت نمایندگان قم در مجلس شورای اسلامی برای حل مشکل‌های حوزه آب و فاضلاب بیان داشت: اصلاح شبکه انتقال آب و فاضلاب نیز باید از دستگاه‌های ملی و وزارت نیرو پیگیری

مدیر برنامه‌ریزی تلفیقی شرکت ملی نفت خبر داد:

تحقق بازگشت ظرفیت تولید نفت به دوره پیش از تحریم‌ها

مدیر برنامه‌ریزی تلفیقی شرکت ملی نفت ایران با تشریح عملکرد این مدیریت، گفت: بازگشت ظرفیت تولید نفت به پیش از اعمال تحریم‌ها محقق شده است.

«کریم زبیدی» با تاکید بر اینکه در دولت جدید از ابتدای کار تصمیم گرفته شد برای برگرداندن تولید به قبل از تحریم‌ها برنامه‌ریزی جدی صورت بگیرد، افزود: پیش از تحریم‌ها تولید ما ۳ میلیون و ۸۳۸ هزار بشکه در روز بود. بازگشت به این عدد در چند مرحله انجام شد، در مراحل مختلف، تولید بالا آمد تا سرانجام ۱۵ اسفند سال ۱۴۰۰ امکان تولید دوباره آن مقدار نفت در دسترس بود. اکنون امکان تولید روزانه ۳ میلیون و ۸۳۸ هزار بشکه به‌طور کامل و صد درصدی وجود دارد.

وی ادامه داد: من تعجب می‌کنم اینکه در کشور ما امری است که به‌طور قطعی تحقق‌پذیر است، چرا این‌قدر در این موضوع تشکیک می‌شود، مگر در تحریم‌های پیشین تولید برنگشته بود؟؛ ما باید قدردان این توان و ظرفیت باشیم، نه اینکه همه‌چیز را زیر سؤال ببریم. این تذهبون.

زبیدی با اشاره به اینکه با تلاش شرکت‌های تابع شرکت ملی نفت ایران، از جمله شرکت‌های ملی مناطق نفت‌خیز جنوب، فلات قاره، نفت مناطق مرکزی، نفت اروندان و مهندسی و توسعه نفت این هدف محقق شد، گفت: این شرکت‌ها فعالیت‌های زیادی داشتند که شامل فعالیت‌های روسطحی از قبیل خطوط لوله، تأسیسات و فعالیت‌های مربوط به بخش بالادستی مثل تعمیر و ترمیم و آزمایش‌های جریانی چاه‌ها که تمامی اقدام‌های انجام‌شده در شرکت‌ها ضبط و ثبت شده است.

وی افزود: در سال ۱۴۰۱ یکی از مهم‌ترین دغدغه‌های موجود موضوع تأمین گاز و سوخت زمستانی است. تلاش شرکت ملی نفت ایران بر این است که تولید حداکثری از پارس جنوبی داشته باشیم. به عبارت دیگر فازهای پارس جنوبی که تکمیل نشده‌اند، فازهای ۱۳ و ۲۲ تا ۲۴ و پالایشگاه فاز ۱۴ باید نهایی و تکمیل شوند.

مدیر برنامه‌ریزی تلفیقی شرکت ملی نفت ایران با بیان اینکه موضوع انتقال گاز میدان کیش به پارس جنوبی را در این سال دنبال می‌کنیم، ادامه داد: بسته ۱۵ میدان گازی شرکت نفت مناطق مرکزی را داریم، البته نخستین تحقق تولید جدید از این شرکت در سال ۱۴۰۲ اتفاق می‌افتد. موضوع برداشت از طرح توسعه فاز ۱۱ امسال دنبال می‌شود که تولید حدود روزانه ۴۵۰ میلیون فوت‌مکعب از این فاز را به‌عنوان هدف دنبال می‌کنیم.

وی تاکید کرد: تداوم فعالیت برای فشارافزایی پارس جنوبی از دیگر برنامه‌های امسال است، همچنین طرح توسعه پارس شمالی برای کمک به پارس جنوبی پیگیری می‌شود، البته در سال‌های آینده برداشت از آن محقق می‌شود.

به گفته زبیدی، تا پایان ۱۴۰۱ در میدان‌های غرب کارون، باید فاز نخست میدان آزادگان جنوبی به تولید ۲۲۰ هزار بشکه در روز برسد. طرح جامع توسعه بسیار کاملی تهیه شده که شامل توسعه کامل میدان آزادگان (شمالی و جنوبی به‌صورت یکپارچه) و یک پروژه ازدیاد برداشت تزریق آب برای آن در نظر گرفته شده، این کار طرح توسعه حفاری‌های بسیار زیادی را می‌طلبد که البته این اقدام‌ها از سال ۱۴۰۲ آغاز می‌شود، اما کارهای مقدماتی آن باید اکنون آغاز شود. ادامه حفاری چاه‌ها و تکمیل بخشی از واحد فرآورش (CTEP) که مربوط به فاز نخست هستند باید در سال ۱۴۰۱ انجام شود.

وی گفت: اینکه برنامه تولید میدان آزادگان جنوبی ۶۰۰ هزار بشکه تولید خواهد بود، رویکردی اشتباه است. در واقع این موضوع مربوط به کل میدان است که به طرح جامع توسعه آن اشاره کردم و تحقق تولید روزانه ۶۰۰ هزار بشکه از بخش جنوبی میدان آزادگان به‌هیچ‌وجه امکان‌پذیر نیست.

زبیدی افزود: طرح جامع توسعه تهیه شده برای تولید از کل میدان ۵۷۰ هزار بشکه است. این طرح جامع توسعه پیشنهاد شرکت‌های پرشماری است که پیش‌تر برای توسعه این میدان پا پیش گذاشته بودند و عددی نیست که بی‌منطق اعلام‌شده باشد.

وی ادامه داد: برای میدان یادآوران به‌دنبال ادامه توسعه آن هستیم؛ فعلاً با یک شرکت خارجی در حال مذاکرات نهایی برای گام دوم هستیم تا تولید را از ۱۱۰ به ۲۱۰ هزار بشکه برسانیم، پروژه‌های EPDF - EPCF و IPC باید دنبال شوند.

به گفته مدیر برنامه‌ریزی تلفیقی شرکت ملی نفت ایران، یکی از مسائلی که به‌شدت پس از پیام مقام معظم رهبری در شرکت ملی نفت ایران به‌طور جدی مورد بحث قرار گرفته، موضوع شرکت‌های دانش‌بنیان و تعریف نیازهای واقعی شرکت ملی نفت و ایجاد اشتغال از این رهگذر است. به‌واقع می‌توانم بگویم که فرمایش ایشان نه‌تنها در سطح شرکت ملی نفت، بلکه در سطح کشور می‌تواند نجات‌بخش اقتصاد باشد، به‌شرط اینکه به‌صورت شعاری و کلیشه‌ای با آن برخورد نشود.

کاهش ۱۵ درصدی نرخ خودرو با تورم ۴۰ درصدی امکان‌پذیر نیست

بازار خودرو به چه سمتی می‌رود؟

یک کارشناس صنعت خودرو گفت: احتمال بالارفتن قیمت خودرو بسیار بیشتر از ثابت ماندن آن است و چالش‌های بسیاری در این زمینه وجود دارد که متاسفانه مسئولان در این زمینه فقط دستورهای تک بعدی می‌دهند.

امیرحسن کاکایی، کارشناس صنعت خودرو درباره چشم انداز قیمت خودرو در سال جاری به خبرنگار ایلنا گفت: آقای وزیر، کاهش قیمت خودرو را برای امسال پیش بینی نکرده بلکه در این زمینه دستور داده است. نکته کلیدی اینجاست که آقای وزیر یا رئیس جمهور مصلح اجتماعی نیستند که بخواهند حرف‌های قشنگ بزنند یا مثل کارشناسان مسائل را پیش‌بینی کنند، بلکه دستور و تعهد به مردم داده‌اند که ۱۵ درصد قیمت خودرو را پایین می‌آورند. ولی متاسفانه فقط دستور داده‌اند و تمهیدات لازم را در این زمینه فراهم نکرده‌اند.

وی افزود: متاسفانه وزرای صمت، روسای جمهور و نمایندگان مجلس تصورشان بر این است که وقتی دو مدیر ایران خودرو و سایپا را جابجا می‌کنند یعنی دستورشان اجرا می‌شود و این بزرگترین مشکل ما در این زمینه است. در حالیکه با همین نگاه در چهارسال گذشته قیمت‌گذاری دستوری انجام شد اما آیا قیمت در بازار کنترل شد؟ خیر. و نتیجه آن یک زیان سنگین به صنعت خودرو بود. اکنون هم وزیر می‌تواند دستور بدهد که ۱۵ درصد قیمت موجود خودرو کاهش یابد، ولی در عمل، شهروندان قیمت بازار را می‌بینند که تحت کنترل دستور دولت نیست و نمی‌تواند هم باشد. این کار فاجعه‌ای را که ۴ سال رخ داده را برای سال پنجم هم به بار می‌آورد. براساس معیارهای اقتصادی در فضای کنونی بازار ما با ۴۰ درصد تورم روبرو است که این موضوع با پایین آمدن ۱۵ درصدی قیمت خودرو تناقض دارد و چنین چیزی اصلاشدنی نیست.

عضو هیات علمی دانشکده مهندسی خودرو در ادامه تاکید کرد: قیمت خودرو در سال جدید بستگی به این دارد که دولت در این زمینه چگونه کار کند و این بسیار مهم است که مذاکرات وین به نتیجه می‌رسد یا نمی‌رسد؟ خیلی از مسایلی که دولت پیش‌بینی می‌کرد و حتی در بودجه هم آمده بود بر این فرض استوار بود که ارتباطات جهانی ما درست شود، برای مثال واردات ۷۰ هزار خودرو را پیش بینی کردند ولی بعد حذفش کردند، برای اینکه مذاکرات وین هنوز به نتیجه نرسیده و در این صورت ارز لازم برای واردات وجود ندارد.

کاکایی افزود: وزیر صمت در یکی از سخنرانی‌هایش پیش‌بینی کردند که ۲ میلیارد دلار برای سی کی دی کاری کنار گذاشته است، یعنی فرض بر این است که حدود ۲۰۰، ۳۰۰ هزار تا تولید سی کی دی را بالا می‌برد و تولید آن را یک و نیم برابر می‌کند که این موضوع اگر مذاکرات وین به نتیجه نرسد، به نظر شدنی نیست. اگر هم به نتیجه برسد که درآمد ارزی چندین برابر می‌شود و خیلی از این مسایل را با پول و واردات حل می‌کنند. در این صورت قیمت خودروی وارداتی هم خود به خود پایین‌می‌آید.

این کارشناس صنعت خودرو با بیان اینکه پیش‌بینی قیمت‌ها در سال جاری خیلی کار سختی شده است، تاکید کرد: ولی چیزی که فعلا وجود دارد و در بودجه کشور دیده می‌شود، این است که ما در مجموع با یک تورم حداقل ۴۰ درصدی تا پایان سال مواجه هستیم و این بماند که اگر وین درست نشود حتما این عدد بالاترهم می‌رود و اگر توافقات وین به نتیجه برسد، بعید است از این عدد پایین‌تر بیاید لذا در مجموع قیمت واقعی در بازار ۴۰ درصد بالا می‌رود.

کاکایی افزود: در مورد واردات بحث کمی فرق می‌کند، اگر واردات خودرو آزاد شود، خودروهای زیر ۴۰ هزار دلاری قیمت‌شان معقول و کمی پایین می‌آید ولی نه به این قیمتی که اکنون غیرکارشناسانه در مورد آن صحبت می‌شود. این در صورتی است که درآمد ارزی وجود داشته باشد برعکس اگر واردات خودرو آزاد شود ولی درآمد ارزی وجود نداشته باشد، ابتدا قیمت خودروی خارجی پایین می‌آید ولی چون کمبود ارز وجود دارد، یک سری انحصارگر تعداد محدودی خودرو وارد می‌کنند، دوباره قیمت ارز بالا می‌رود و به دنبال آن قیمت خودرو هم بالا می‌رود.

وی با تاکید بر اینکه پیش‌بینی قیمت خودرو در بازار فعلی پیچیده است، ادامه داد: می‌توان این را به قاطعیت گفت که اولا قیمت خودروی داخلی نمی‌تواند پایین بیاید، در مورد خودروی خارجی هم بعید است که پایین بیاید. اما اینکه قیمت‌ها چقدر بالا برود به شدت بستگی به سیاست‌ها به خصوص مذاکرات وین دارد.

این کارشناس صنعت خودرو در ادامه یادآور شد: در حال حاضر مشکلات جدی‌تری از خودرو در کشور داریم که حتی اگر مذاکرات وین به نتیجه هم برسد و درآمد ارزی‌مان بالا برود، نمی‌توانیم فقط روی خودرو تمرکز کنیم و آن‌ها را نادیده بگیریم. برق، آب و گاز از نیازهای اساسی مردم است که از الان به شرکت‌های فولادی اخطار داده‌اند که احتمالا از اردیبهشت با کمبود برق و قطعی آن مواجه خواهیم بود. سال گذشته بالای ۱۵ هزار مگابایت کمبود برق داشتیم، امسال گرما زودتر شروع شده و بارندگی سال گذشته کمتر بوده و قطعا تولید برق کمتری خواهیم داشت. این در حالی است که وزیر دستور داده‌اند که تولید خودرو امسال یک و نیم برابر شود و این به این معنی است که تولید فولاد هم یک و نیم برابر شود، وقتی برق نداریم چطور می‌توان تولید را افزایش داد؟ کاکایی با اظهار امیدواری از اینکه اگر مذاکرات وین به نتیجه برسد و درآمد ارزی کشور بالا برود، اولین کار دولت این باشد که سرمایه‌گذاری سنگینی در ارتباط با کمبود گاز و برق انجام دهد و موضوع آب را به صورت جدی پیگیری کند، ادامه داد: تولید فولاد، برق و گاز می‌خواهد و وقتی این عوامل کم باشند چطور می‌توان تولید خودرو را بالا برد. بنابراین احتمال بالارفتن قیمت خیلی بیشتر از ثابت ماندن آن است و چالش‌های بسیاری در این زمینه وجود دارد که متاسفانه مسئولان در این زمینه فقط دستورهای تک بعدی می‌دهند. که نه تنها نمی‌تواند مشکلی را حل کند و اگر مشکلات زیرساختی آن حل نشود، قیمت‌ها به صورت جهشی مجددا بالا خواهد رفت.

این کارشناس صنعت خودرو در پایان درباره راهکار حل این موضوع خاطر نشان کرد: باید در این زمینه وعده به مردم ندهیم چون باعث می‌شود مسئولان برای درست کردن کار دست به کارهایی بزنند که مشکلات را بیشتر کند و توقعات مردم را بالا می‌برند. باید معیارهای اقتصادی به جای معیارهای امتیازی به عنوان مدیریت در صنعت جایگزین شوند و احساساتی با این موضوع برخوردنشود.

افزایش قیمت اینترنت در سایه اماواگرهای رگولاتوری

در حالی که ارائه‌دهندگان خدمات اینترنتی، عنوان کرده بودند تنها راه ادامه کارشان، افزایش ۱۰۰ درصدی تعرفه است، رگولاتوری اعلام کرده افزایش قیمت اینترنت در اپراتورها را بررسی می‌کند و وزیر ارتباطات نیز تاکید داشته که اگر اپراتوری پیش از اعلام رگولاتوری، به افزایش قیمت اینترنت یا حذف تعرفه ترجیحی اقدام کند، تخلف است.

به گزارش ایسنا، افزایش قیمت اینترنت اگرچه تا پایان سال ۱۴۰۰ از سوی مجلس ممنوع شده بود، اما مسوولان وزارت ارتباطات، در ماه‌های گذشته و با تاکید بر ایجاد انگیزه سودآوری در سرمایه‌گذاران برای توسعه و ارائه کیفیت مناسب، حرف آن را برای سال ۱۴۰۱ پیش کشیده بودند، زیرا پایین بودن تعرفه اینترنت در اپراتورهای موبایلی، موجب شده تمایل افراد به استفاده از اینترنت موبایل به‌جای اینترنت ثابت باشد.

پیش از این محمدعلی یوسفی‌زاده -رئیس کمیسیون اینترنت سازمان نظام صنفی رایانه‌ای استان تهران- با برشمردن عواملی مثل افزایش دستمزد، افزایش نرخ ارز، گران شدن فضا و تنظیم مقررات که هزینه شرکت‌ها را افزایش می‌دهد گفته بود که در چند سال گذشته، این هزینه‌ها روی تعرفه‌ها اعمال نشده است و تاکید داشت که افزایش ۱۰۰ درصدی تعرفه اینترنت تنها راه برای ادامه کار این شرکت‌هاست.

او همچنین خاطرنشان کرده بود اگر دولت تا اول فروردین‌ماه ۱۴۰۱ تعرفه‌ها را اصلاح نکند، بر اساس اصل ۴۴ قانون اساسی درخواست خواهیم داد که خود دولت هزینه‌ها را جبران کند. این موضوع به سازمان تنظیم مقررات و وزارت ارتباطات نیز اعلام شده است. بندی در اصل ۴۴ قانون اساسی آمده که بر اساس آن اگر دولت تعرفه‌ای را به شکل دستوری تعیین کند، باید مازاد هزینه‌ها را خود برای بخش خصوصی جبران کند.

در این راستا عیسی زارع‌پور -وزیر ارتباطات و فناوری اطلاعات- درباره اقدام برخی از ارائه‌دهندگان خدمات اینترنتی به افزایش قیمت اینترنت، به ایسنا گفت: اپراتورها طبق قانون تا پایان سال ۱۴۰۰ افزایش قیمت نداشتند، اما ما کارگروهی تعیین کردیم که مدل اقتصادی مطلوب برای ترافیک در کشور را بررسی کنند که سال ۱۴۰۱ برای آن تصمیم‌گیری می‌شود. اما اگر اپراتوری پیش از اعلام رگولاتوری، اقدام به افزایش قیمت اینترنت یا حذف تعرفه ترجیحی کند، تخلف است.

از سوی دیگر در روزهای گذشته، سازمان تنظیم مقررات و ارتباطات رادیویی پیرو افزایش تعرفه در بخشی از بسته‌های اینترنت تعدادی از اپراتورهای ارتباطی و دغدغه مردم و کاربران نسبت به شیوه اعمال مقررات و رعایت حقوق مصرف‌کنندگان، اعلام کرد که رگولاتوری هیچگونه مصوبه جدیدی در مورد تعرفه اینترنت نداشته و افزایش قیمت اینترنت ثابت در برخی اپراتورها در دست بررسی است تا چنانچه در خارج از چارچوب قانونی باشد، نسبت به اصلاح صریح و جریمه قانونی متخلفان اقدام شود.

سازمان تنظیم مقررات و ارتباطات رادیویی البته در این اطلاعیه خاطرنشان کرده بود که بر اساس مقررات مصوب سال‌های گذشته اپراتورها در محدوده مشخصی مجاز به تعریف بسته‌های خدماتی بودند که به‌دلیل شرایط رقابتی بعضا در سطح بسیار پایین‌تری اقدام به تعرفه‌گذاری می‌کردند و اکنون با افزایش چندبرابری هزینه‌ها، ادامه سرمایه‌گذاری و پاسخ به مصرف روزافزون مشترکین با چالش جدی مواجه شده است و ادامه این روند، دسترسی مردم به خدمات با کیفیت و پایدار را دچار مشکل خواهد کرد.

اخبار

کارشناس بازار سرمایه پاسخ داد؛

چرا روند بورس در سال جدید مثبت شد؟

یک کارشناس بازار سرمایه به اقدامات مثبت سازمان بورس برای بهبود روند معاملات بازار اشاره کرد و گفت: اکنون به دلیل ارزندگی قیمت سهام شرکت‌ها و بازگشت اعتماد به سهامداران شاهد استقبال بیشتری از سرمایه‌گذاری در بازار سرمایه‌هستیم.

«رسول جاویدی» به کاهش نوسانات ایجاد شده در بازار اشاره کرد و افزود: بازار از مدت‌ها قبل وارد مدار ریزشی شد، هر چند در مقاطعی از زمان تحت تاثیر برخی از دلایل بنیادی مانند افزایش نرخ ارز یا رشد قیمت‌های جهانی شاهد افزایش قیمت در برخی از سهام بودیم، اما این افزایش قیمت در بازار به همه شرکت‌ها تعمیم‌داده نشد.

وی ادامه داد: اکنون که صحبت‌ها در خصوص احیای برجام به نقل محافل تبدیل شده است، شاهد افزایش تقاضا برای سهام گروه‌های مرتبط با آن هستیم که در صدر آنها گروه خودرویی قرار دارد.

لیدری گروه خودرو در بازار سهام

جاویدی به لیدری گروه خودرو در بازار سهام اشاره کرد و گفت: براساس فاکتورهای بنیادی، قیمت بسیاری از سهام نیز از مدت‌ها قبل وارد دوران ارزندگی شدند و سهامداران در صورت انتخاب سهام مناسب قادر به کسب بازدهی معقول از این بازار خواهند بود.

این کارشناس بازار سرمایه اعتماد را به عنوان رکن اصلی در همه بازارها معرفی کرد و گفت: این اعتماد در بازار با ریزش قیمت سهام شرکت‌ها و عدم حمایت از بازار از بین رفت و بطور مداوم شاهد خروج پول از بازار بودیم.

وی با بیان اینکه اکنون به دلیل ارزندگی قیمت سهام شرکت‌ها و بازگشت اعتماد به سهامداران شاهد استقبال بیشتری از سرمایه‌گذاری در بازار سرمایه هستیم، افزود: اگر اعتماد سرمایه‌گذاران از این بازار تحت تاثیر اقدامات هیجانی سلب نشود، شاهد چرخش پول بیشتر در صنایع مختلف و نیز تداوم روند صعودی بازار خواهیم‌بود.

تورم، جزء جدایی ناپذیر اقتصاد کشور

جاویدی تورم را جزء جدایی ناپذیر اقتصاد کشور دانست و گفت: تورم باعث افزایش اسمی درآمدها و سود شرکت‌ها می‌شود که این اتفاق در قیمت سهام شرکت‌ها نمایان خواهد شد؛ بنابراین تحت تاثیر چنین اتفاقی می‌توان انتظار روندی مثبت را از معاملات بازار داشت.

این کارشناس بازار سرمایه با اعتقاد بر اینکه چرخش پول در صنایع مختلف سبب نوسانات قیمتی خواهد شد، گفت: به عنوان مثال در فصل مجامع، استقبال از سهام با سود تقسیمی مناسب بیشتر است، در این میان شرکت‌هایی که دارای طرح‌های توسعه‌ای هستند، می توانند جزو شرکت‌های مدنظر برای سرمایه‌گذاری بلندمدت تلقی شوند.

وی در پاسخ به سوالی مبنی بر اینکه آیا سال ۱۴۰۱، سال سرمایه‌گذاری در بورس است یا خیر، اظهار داشت: اکنون در اقتصاد کشور با فاکتورهای متعدد و در عین حال متغیر زیادی روبرو هستیم؛ بنابراین نمی‌توان در این زمینه اظهارنظر دقیقی را ارائه کرد اما بازار سرمایه به شرط عدم سلب اعتماد سرمایه‌گذاران، روندی خوب و مساعد را در پیش خواهد گرفت.

عضو کمیسیون کشاورزی مجلس مطرح کرد:

نظارت دقیق، حلقه مفقوده مدیریت بازار

عضو کمیسیون کشاورزی مجلس شورای اسلامی گفت: برای کنترل بازار باید نظارت‌ها و بازرسی‌ها قوی‌تر و منسجم‌تر شود.

غلامرضا نوری در گفتگویی با بیان اینکه معمولا در ماه مبارک رمضان تقاضا برای برخی کالاهای مورد نیاز مردم افزایش می‌یابد، گفت: این گونه مواردی از قبیل گران شدن برخی از اقلام مورد نیاز مردم (گران شدن گوجه فرنگی) قابل پیش بینی است و با مدیریت مناسب و تنظیم بازارِ عرضه و تقاضا و آسان سازی حمل و نقل، می‌توان از بروز این موارد جلوگیری کرد.

وی افزود: امروز در صحن مجلس به موضوع گرانی گوجه فرنگی پرداخته می‌شود.

نوری با اشاره به افزایش برخی دیگر از اقلام مورد نیاز مردم مانند برنج و مرکبات در ایام پایانی سال گذشته، گفت: تاکنون جواب قانع کننده‌ای از دولت در این زمینه دریافت نکرده ایم!

عضو کمیسیون کشاورزی مجلس شورای اسلامی نظارت دقیق و بازرسی را از ارکان مهم مهار تورم در بازار دانست و افزود: مقرر شد بود سود متعارف در خرده فروشی‌ها نسبت به عمده فروشی ها، حداکثر ۳۰ درصد باشد در حالیکه در برخی بعضی از اقلام در بازار ۵۵ تا ۶۰ درصد بالاتر از میادین عرضه می‌شود که این مستلزم نظارت دقیق است.

اسدالله کارگر، رئیس اتحادیه میوه و تره بار هم در بخش دیگری از گفتگو، دلیل گرانی اخیر گوجه‌فرنگی را اعتراض کامیونداران به نرخ کرایه و کمبود سوخت برای آن‌ها اعلام کرد.

او افزود: هر ارگان و نهادی موظف به انجام درست وظایف محوله است و در صورت نقصان در هر یک از این وظایف مردم متضرر خواهند شد.

کارگر گفت: وزارت جهاد کشاورزی می‌توانست با مدیریت صحیح و برنامه ریزی مناسب، مانع از بروز اتفاقات اخیر در بازار گوجه فرنگی شود.

مدیرعامل شرکت پشتیبانی امور دام:

مرغ مازاد تولیدکنندگان را با نرخ مصوب می خریم

مدیر عامل شرکت پشتیبانی امور دام کشور با بیان اینکه مرغ مازاد تولیدکنندگان با نرخ مصوب خریداری می‌شود، گفت: مرغداران نگران مازاد تولیدشان نباشند.

محسن سلامی با اشاره به افزایشی بودن تولید مرغ در کشور طی ماه‌های گذشته، افزود: این افزایش تولید از هفته گذشته با کاهش مصرف همراه شده و مازاد تولید را برای تولید کنندگان فراهم آورده است.

وی ادامه داد: شرکت پشتیبانی امور دام کشور برای حمایت از تولید، اقدام به خرید تضمینی مرغ با نرخ مصوب در تمام استان‌ها کرده است.

مدیرعامل شرکت پشتیبانی امور دام با بیان اینکه این خرید بدون محدودیت و در تمامی استان‌ها در حال انجام است، تاکید کرد: مرغ‌های خریداری شده به صورت منجمد در سردخانه‌ها ذخیره می‌شوند.

وی قیمت خرید هر کیلوگرم مرغ را ۳۰ هزار تومان و قیمت مرغ آرین (نژاد اصیل ایرانی) را ۳۳ هزار و ۳۶۰ تومان بیان کرد.

سلامی تاکید کرد: مرغداران با خیال آسوده به تولید ادامه دهند و هر جا که مازاد تولید ایجاد شد و نتوانستند تولیداتشان را به بازار عرضه کنند بلافاصله شرکت پشتیبانی ورود و میزان محصول مازاد را خریداری می‌کند.

اخبار

دومین شکست نماینده قم در نیمه‌نهایی لیگ برتر بسکتبال؛

زور شیمیدر به شهرداری گرگان نرسید

تیم بسکتبال مردان شیمیدر قم شنبه شب در دومین دیدار از مرحله نیمه‌نهایی لیگ برتر بسکتبال باشگاه‌های کشور مقابل شهرداری گرگان با نتیجه نزدیک ۸۵ بر ۸۴ شکست خورد.

تیم بسکتبال شیمیدر قم از ساعت ۲۰ شنبه در مجموعه‌ورزشی آزادی‌تهران مقابل شهرداری گرگان دومین مسابقه خود را از مرحله نیمه‌نهایی لیگ‌برتر بسکتبال باشگاه‌های کشور انجام داد و در نهایت با نتیجه ۸۵ بر ۸۴ از نماینده گرگان شکست خورد.

نماینده قم در این دیدار با ترکیب؛ سینا واحدی، نوید رضایی‌فر، دوایت بایکس، آلاده آمینو و امیرحسین آذری مقابل تیم شهرداری گرگان حاضر شد و در این دیدار دوایت بایکس بازیکن آمریکایی شیمیدر قم با به دست آوردن ۳۱ امتیاز به عنوان بهترین بازیکن زمین انتخاب شد.

شاگردان مهران شاهین‌طبع ۳ دیدار دیگر را باید در مرحله نیمه‌نهایی مقابل شاگردان مهران حاتمی انجام دهند تا تکلیف صعود به مرحله فینال مشخص شود، ادامه بازی‌ها به شرح زیر است:

شیمیدر قم - شهرداری گرگان ۲۳ فروردین ماه ساعت ۲۰
شیمیدر قم - شهرداری گرگان ۲۵ فروردین ماه ساعت ۲۰
شیمیدر قم - شهرداری گرگان ۲۷ فروردین ماه ساعت ۲۰

از بین ۴ تیم شهرداری گرگان، شیمیدر قم، نظم‌آوران سیرجان و ذوب‌آهن اصفهان ۲ تیم به مرحله فینال صعود می کنند و ۲ تیم باقی مانده دیدار رده‌بندی را برگزار خواهند کرد.

مهران حاتمی:

رقابت شهرداری گرگان و شیمیدر برای همه جذاب است جز مربیان‌شان!

سرمربی تیم بسکتبال شهرداری گرگان با اشاره به پیروزی نزدیک تیمش برابر شیمیدر گفت: رقابت دو تیم سخت و سنگین دنبال شد، در کل اینگونه دیدارها برای همه جذاب است جز مربیان.

دیدار دوم تیم های شهرداری گرگان و شیمیدر قم در مرحله نیمه نهایی لیگ برتر بسکتبال شامگاه شنبه برگزار شد. در این دیدار تیم شهرداری گرگان با حداقل اختلاف امتیاز و با نتیجه ۸۵ بر ۸۴ حریف خود را شکست داد.

سرمربی تیم شهرداری گرگان همین نتیجه و اختلاف امتیاز را دلیلی بر نزدیک بودن رقابت دو تیم می داند و اینکه حریفی سخت برای فینالیست شدن دارند.

مهران حاتمی در گفتگویی بیان داشت : شهرداری گرگان و شیمیدر قم هر دو تیم های بزرگ و مقتدری هستند. بازیکنان خوبی هم در اختیار دو تیم قرار دارد. به همین دلیل رقابت دو تیم در دو دیدار گذشته سنگین و نزدیک پیگیری شد.

وی در واکنش به اینکه با این شرایط شهرداری گرگان برنده هر دو دیدار بود، خاطرنشان کرد: می توانم بگویم فقط لطف خدا شامل حال مان بوده است. ما در هر دو بازی رقابت پاپاپایی با حریف داشتیم اما تیمی که با تنها یک اختلاف امتیاز صاحب برتری می شود یعنی با لطف خدا نتیجه گرفته است وگرنه این نتیجه می توانست به شکل دیگر رقم بخورد.

سرمربی تیم بسکتبال شهرداری گرگان تصریح کرد: در هر صورت کارمان تمام شده اما فقط برای این دو بازی، درست است که فقط به یک برد دیگر نیاز داریم برای فینال اما روال کار خود را دنبال می کنیم. با جدیت روی دیدار سوم متمرکز هستیم و اینکه برنامه های مان را برای این دیدار اجرا کنیم.

وی در واکنش به اینکه چه پیش بینی از نتیجه دیدار سوم نیمه نهایی و احتمال نیاز به برگزاری دیدارهای چهارم و پنجم دارد، گفت: الان فقط به فکر بازی سوم هستیم و اینکه نقطه ضعف ها و کاستی های دو بازی قبل را برای این بازی جبران کنیم. به غیر از این هم به هیچ بازی و نتیجه ای فکر نمی کنیم.

حاتمی تاکید کرد: شیمیدر تیمی با مهره است که از مربیان شجاعی هم بهره می برد. دو بازی سخت برابر این تیم داشتیم و دیدار سنگین دیگری هم در پیش داریم. اینگونه دیدارها که در این سطح برگزار می شود برای همه جذاب است به جز مربیان که فقط باعث ذوب شدن‌شان می‌شود.

معاون وزیر ورزش:

جام جهانی فرصتی فرهنگی و ورزشی برای کشورمان است

معاون توسعه ورزش بانوان وزارت ورزش و جوانان، جام جهانی ۲۰۲۲ فوتبال قطر را فرصتی فرهنگی، ورزشی و اقتصادی برای کشورمان دانست و بر لزوم همکاری بین دستگاه‌های اجرایی در بهره گیری از این ظرفیت به‌وجود آمده تاکید کرد.

مریم کاظمی‌پور معاون توسعه ورزش بانوان وزارت ورزش و جوانان و سیده الهام موسوی مشاور امور بانوان دبیرخانه شورایعالی مناطق آزاد و ویژه اقتصادی کشورروز (یکشنبه) در محل دفتر حوزه معاونت ورزش بانوان دیدار و گفت‌وگو کردند.

یکی از مهم‌ترین موضوعات این نشست، در پی دستور ویژه رییس جمهور، به‌منظور بهره‌گیری از ظرفیت‌های جام جهانی قطر ۲۰۲۲، استفاده از ظرفیت جزیره کیش در همراهی با قطر، نقش‌آفرینی بانوان جامعه ورزش در برگزاری رویدادهای مختلف بود.

کاظمی‌پور برگزاری جام جهانی قطر را یک فرصت فرهنگی، ورزشی و اقتصادی برای کشور دانست و بر لزوم همکاری بین دستگاه‌های اجرایی در بهره‌گیری از این ظرفیت به‌وجود آمده تاکید و تصریح کرد: در قالب این فرصت به‌وجود آمده می‌توان، معرفی جامعی از غنای فرهنگی کشورمان به مخاطبان گسترده جام جهانی داشت و از بستر همکاری به‌وجود آمده با قطر، برنامه‌ها و جشنواره‌های فرهنگی ورزشی از قبیل بازی‌های بومی محلی را به اجرا درآورد و توانمندی‌های بانوان جامعه ورزش را نیز با ایجاد فرصت مناسب به دنیا نشان داد.

همچنین سیده الهام موسوی مشاور بانوان دبیرخانه شورایعالی مناطق آزاد و ویژه اقتصادی از سفر هیات قطری به جزیره کیش در راستای دستور ویژه آیت‌الله رئیسی رییس جمهوری، به‌منظور بهره‌گیری از ظرفیت‌های جام جهانی قطر ۲۰۲۲ خبر داد و اظهار داشت: راه‌اندازی خطوط منظم کشتیرانی بین بنادر ۲ کشور، توافق برای استفاده بیشتر خطوط هوایی تجاری قطر از آسمان ایران و بازدید از پروژه‌ها و ظرفیت‌های منطقه آزاد کیش از جمله برنامه‌های محوری این دیدار است.

مشاور بانوان دبیرخانه شورایعالی مناطق آزاد و ویژه اقتصادی، همکاری ایران و قطر را فرصت طلایی ارزیابی کرد و از حوزه معاونت ورزش بانوان برای نقش‌آفرینی در برگزاری برنامه‌های مختلف با محوریت توانمندی جامعه بانوان به نیکی نام برد.

قطار زندگی عباس گائینی به ایستگاه آخر رسید؛

خداحافظ مهاجم تند و تیز تیم فوتبال کیان

ایمان / ملکی

در نخستین روز قرن جدید خبر به سرعت در شهر پیچید وبار دیگر اهالی فوتبال در ماتم یکی دیگر از ستارگان قدیمی فوتبال ولایت درسوگ نشستند.

عباس گائینی مهاجم تند و تیز گذشته تیم فوتبال کیان جان به جان آفرین تسلیم نمود تا بعد ازمدت بیش از ۱/۵ سال درد و رنج بیماری مهلک سرطان مغلوب این بیماری شود وگل پیروزی مرگ او را تسلیم نماید.

عباس را از گذشته های دور می شناختم آنجا که در کنار باقرمنش وناصر خسروانی ۳ مثلث خط آتش تیم خوب کیان را تشکیل می دادند و خط دفاعی و دروازه بانان تیمها همواره در عذاب حرکت روان وآتشین این ۳ مهاجم برجسته فوتبال قم بودند. عباس آچار فرانسه تیم فوتبال کیان نامیده میشد وحضورش در تیم منتخب قم وبازی درکنار بزرگانی چون کش وری، اتلاقی، غلامی، وزیری، بیگدلی، نیستانی به اعتبار او افزود.

بچه های کیان در بهمن ماه خبر از بیماری مهلک او دادند که دربستر بیماری است وروزهای آخر عمر را سپری میسازد برآن شدم تا برایش بنویسم از شروع تاحال زندگی اش که در روزنامه وزین ایمان دربهمن ماه توانستم ادای دینی داشته باشم برسالها حضور شایسته وی در فوتبال قم.

عباس درآن زمان دربیمارستان تهران تحت عمل جراحی قرار گرفته بود. مطلب چاپ شده روزنامه درباره وی توسط دو دوست عزیزش جعفری واکبر چوپانی درتهران روی تخت بیمارستان بدستش رسید.

اکبر چوپانی می گفت وقتی مطلب وعکسش را دید اشک شوق برصورتش هویدا شد. لبخند شادی بر لبان بی رنگش نقش بست وروحیه ای عجیب پیدا کرد او می گفت که عباس خیلی خوشحال شد از اینکه به یادش بودیم وخاطرش را عزیز داتشیم واین انتهای راهی بود که عباس سوار برقطار زندگی درسال ۴۰ آغاز کرد وایستگاه پایانی زندگی اش نیز درقرن جدید ۱۴۰۱ به مقصد نهائی رسید.

باشنیدن عروج ملکوتی او اشکها سرازیر شد دوستان به تکاپو افتادند تا او بتواند در آرامگاه ابدی درقطعه نام آوران دفن گردد باتوجه به تعطیلی ایام نوروز مساعدت استاد سید جواد حسینی نژاد مسئول انجمن پیشکسوتان ورزش قم چاره ساز شد تا با حمایت وی وهماهنگی با مسئولان خدوم بهشت معصومه وهمکاری اداره کل ورزش و جوانان ونقش برجسته علی آنسته پیکر بی جان عباس گائینی درقطعه ۳۷ نام آوران ورزش قم به خاک سرد سپرده شود.

عباس با وجود نداشتن فرزند ،همسری مهربان وفداکار داشت که تا آخرین روزهای حیات عاشقانه درکنارش خدمت کرد وباتوجه به بضاعت مالی اندک او بانداریهای او ساخت واوج معرفت وبزرگی را معنا کرد.

درکنارش دوستان خوبی بودند که سالها با او زندگی کردند اکبر چوپانی و جعفری دودوستی بودند که تا واپسین روزهای زندگی در کنارش بودند ودرآخر حمایتهای استاد عباس گلکار مرد دوست داشتنی ومهربان فوتبال قم که پدر تیم کیان نامیده میشد نیز از عباس گائینی درطول سالها جای سپاس وقدردانی از این عزیز را برای ما دارد.

روحش شاد و یادش همواره گرامی باد.

پیشکسوت آبی پوشان بیان داشت:

نساجی حریف ساده‌ای برای استقلال نیست

پیشکسوت آبی پوشان گفت: در جام حذفی هیچ بازی ساده‌ای نداریم و هر نتیجه‌ای ممکن است اتفاق بیفتد که مصداق بارز این ادعا تیم خلیج فارس ماهشهر است.

تیم فوتبال استقلال در مرحله یک چهارم نهایی جام حذفی کشور دوشنبه شب به مصاف تیم نساجی می‌رود که این بازی به میزبانی آبی پوشان و در ورزشگاه آزادی برگزار می‌شود.

احمد فیض کریملو مدافع سابق آبی پوشان در گفتگویی در خصوص این بازی اظهار داشت: می‌توان امیدوار بود که این بازی از نظر کیفی بازی خوب و در کلاس بالایی باشد چون هر دو تیم به دلیل حذفی بودن بازی میل به پیروزی داشته و به جز آن هر دو تیم توانایی در ارائه فوتبال با کیفیت روی چمن خوب را دارند.

پیشکسوت آبی پوشان و مربی پیشین نساجی در ادامه بیان داشت: شاید برخی‌ها (به اشتباه) بر این باور باشند که این دیدار باری استقلال ساده است و یک پیروزی سهل الوصول انتظار این تیم را بکشد که این فکری اشتباه است. در فوتبال بازی ساده نداریم به خصوص اگر این فوتبال در جام حذفی باشد. در جام‌های حذفی هر نتیجه‌ای می‌تواند اتفاق بیفتد که مصداق بارز آن صعود تیم خلیج فارس ماهشهر از لیگ دسته دو کشور به نیمه نهایی این مسابقات است. در گذشته هم کم نداشتیم تیم‌هایی از لیگ‌های پایین‌تر که حتی تا فینال هم بالا آمده بودند.

فیض کریملو در ادامه بیان داشت: استقلال در این فصل در هر دو جام مدعی قهرمانی است و این فرصتی خوب برای دبل آنهاست تا به این وسیله ناکامی‌های چندسال اخیر را جبران کنند. مجیدی و شاگردانش نباید از این فرصت طلایی که در اختیار دارند به راحتی عبور کنند و البته نقش مدیریت باشگاه هم در این خصوص بسیار مهم است. مجموعه استقلال با آرامش کامل تا اینجا پیش آمده و مدیریت باید همین شرایط را تا پایان فصل و رسیدن به قهرمانی حفظ کند.

اصغرخانی پیشکسوت آبی پوشان:

استقلال در هر دو جام مدعی قهرمانی است

پیشکسوت آبی پوشان گفت: استقلال در هر دو جام حذفی و لیگ مدعی اصلی قهرمانی است و امیدوارم آنها بتوانند از این شانس خوب استفاده کنند.

تیم فوتبال استقلال در مرحله یک چهارم نهایی جام حذفی فوتبال کشور میزبان نساجی است و در صورتی که آلودگی هوا برنامه این بازی را تغییر ندهد، دوشنبه شب در ورزشگاه آزادی دو تیم به مصاف هم می‌روند.

در این خصوص این بازی ایوب اصغرخانی پیشکسوت آبی پوشان اظهار داشت: استقلال و نساجی در این فصل دو بازی در لیگ انجام داده اند که هر دو بازی از کیفیت بالایی برخوردار بود و این موضوع می‌تواند این نوید را بدهد که این بازی هم می‌تواند با کیفیت و تماشاگر پسند باشد.

وی ادامه داد: نساجی با اینکه از تیم‌های بالای جدول نیست، اما تیمی است که به ارائه فوتبال با کیفیت آن هم روی زمین اهمیت می‌دهد و برای همین آنها ورزشگاه امام رضا (ع) مشهد را برای میزبانی‌های خود انتخاب کردند. از سوی دیگر استقلال هم تیمی است که مقابل حریفانی که فوتبال بازی می کنند ارائه گر فوتبالی زیبا و تماشاگر پسند است.

پیشکسوت آبی پوشان بیان داشت: استقلالی‌ها با اینکه تیمی خوب و مدعی در این فصل دارند و در هر دو جام حذفی و لیگ مدعی قهرمانی هستند، اما دو بازی اخیرشان را با تساوی به اتمام رسانده اند و قطعاً به دنبال بازگشت به نوار پیروزی هستند. در جام حذفی اولین اشتباه آخرین اشتباه هر تیمی است و آبی پوشان دوست ندارند این اشتباه را مقابل نساجی مرتکب شوند.

پیشکسوت آبی پوشان بیان داشت: در دیداری قبلی تیم آنالیز و کادر فنی استقلال سازمان دفاعی اش را تغییر داد و این باعث شد چند فرصت گل برای تیم حریف پیش بیاید. امیدوارم از این بازی به بعد مجیدی تیمش را به تنظیمات قبل باز گردانده و بار دیگر از سیستم دفاعی ۳ نفره که مدافعانش به آن عادت دارند بازگرداند. در دیدارهای حذفی حتی یک موقعیت گل هم که به حریفان بدهید زیاد است؛ چون ممکن است دیگر فرصتی برای جبران نباشد.

آگهی مزایده اتومبیل

آگهی مزایده یک دستگاه خودروی وانت نیسان- بشماره شهربانی ۲۸۱ن ۶۳ایران ۳۳ مربوط به پرونده کلاسه ۱۴۰۰۰۴۰۳۰۰۱۱۰۰۳۶۶۴

بموجب پرونده اجرایی کلاسه ۱۴۰۰۰۴۰۳۰۰۱۱۰۰۳۶۶۴ (با شماره بایگانی ۱۴۰۰۰۳۸۷۲)، متعهد: ورثه مرحوم محمد اسفیجانیان(محمد اسفیجانیان و سها اسفیجانیان وفاطمه زهرا اسفیجانیان و سکینه یزدی ومائده اسفیجانیان)،متعهدله: سکینه یزدی،سند ازدواج : شماره سند: ۴۵۷۰ ،تاریخ سند:۱۳۸۵/۱۰/۱۸،دفترخانه صادر کننده: دفترخانه ازدواج شماره ۲۰ وطلاق شماره ۲۰ شهر قم استان قم یک دستگاه خودروی وانت نیسان- بشماره شهربانی ۲۸۱ن ۶۳ایران ۳۳ با مشخصات ذیل متعلق به آقای مرحوم محمد اسفیجانیان(ورثه مذکور) واقع در پارکینگ شخصی به آدرس خیابان امامزاده ابراهیم، کوچه ۸، پلاک ۴۳ بازداشت گردیده و از طریق مزایده به فروش میرسد:

مشخصات فنی خودرو براساس گزارش کارشناس رسمی دادگستری:

یک دستگاه خودروی وانت نیسان/۲۴۰۰- بشماره شهربانی ۲۸۱ن ۶۳ایران ۳۳-مدل ۱۳۸۶-رنگ آبی-شماره شاسی:k۱۳۶۵۰۱ -شماره موتور: ۴۲۴۸۵۱

خصوصیات بدنه:

ماشین به نظر سالم و دارای اصالت بود ودر اطراف اطاق آثار برخورد قبلی و تعمیر و صافکاری ونقاشی روئیت شد. لاستیکهای عقب دارای ۵۰ درصد و لاستیکهای جلو ۳۰ درصد می باشند. به نظر دارای مشکی خاصی نبود ولیکن جلوبندی نیاز به تعمیر دارد-سپر جلو برخورد قبلی دارد-پنجره جلو شکسته است، دارای باربند فلزی تا لبه سقف وضبط صوت بود-بیمه نامه شخص ثالث تا تاریخ ۱۴۰۰/۱۲/۲۱ معتبر میباشد.

کارشناس رسمی دادگستری آقای مجید کولاری خودروی مذکور را به مبلغ ۱/۴۰۰/۰۰۰/۰۰۰ ریال (یک میلیارد وچهارصد میلیون ریال معادل یکصد وچهل میلیون تومان) ارزیابی نموده است.

مزایده خودروی مذکور از ساعت ۹ صبح الی ۱۲ ظهر روز یکشنبه ۱۴۰۱/۰۲/۱۱ در اداره اجرای اسناد رسمی قم واقع در خیابان ساحلی(لواسانی)نبش کوچه ۷-طبقه فوقانی اداره ثبت اسناد و املاک بخش یک قم-اداره اجرای اسناد رسمی قم انجام می شود.

مزایده خودرو مذکور از مبلغ پایه به مبلغ ۱/۴۰۰/۰۰۰/۰۰۰ ریال (یک میلیارد وچهارصد میلیون ریال معادل یکصد وچهل میلیون تومان) شروع و به بالاترین قیمت پیشنهادی فروخته خواهد شد. شرکت در مزایده منوط به پرداخت ده درصد از مبلغ کارشناسی به حساب سپرده ثبت به شماره شبا IR ۹۸۰۱۰۰۰۰۴۰۷۶۰۱۳۲۰۷۸۹۵۶۹۳ با شناسه واریز ۹۶۵۱۰۸۵۷۶۱۰۰۰۰۰۰۰۲۱۷۱۳۲۳۵۱۲۰۰۶ می باشد و حضور خریدار یا نماینده قانونی او در جلسه مزایده الزامی است و برنده مزایده مکلف است مابه التفاوت مبلغ فروش را ظرف مدت ۵ روز از تاریخ برگزاری مزایده به حساب صندوق ثبت به شماره حساب شبای مذکور تودیع نماید و در صورتی که ظرف مهلت مقرر، مانده فروش را به حساب سپرده ثبت واریز نکند، مبلغ مذکور قابل استرداد نمی باشد و به حساب خزانه واریز خواهد شد ودر این صورت عملیات فروش از درجه اعتبار ساقط و مزایده تجدید می گردد. در ضمن بدهی های خودرو اعم از مالیات و عوارض شهرداری و غیره تا تاریخ مزایده اعم از اینکه رقم قطعی آن معلوم شده یا نشده باشد به عهده برنده مزایده خواهد بود. در صورت توافق بر واریز غیرنقدی با بستانکار و نسبت به مازاد با بدهکار براساس توافق کتبی اقدام خواهد شد. حقوق دولتی و حق مزایده طبق مقررات وصول خواهد شد. (م الف ۱۵۱۳۹)

رئیس اداره اجرای اسناد رسمی قم
مهدی روز خوش
تاریخ انتشار الکترونیک آگهی: ۱۴۰۱/۰۱/۲۲

آگهی مزایده اتومبیل

آگهی مزایده یک دستگاه خودروی تیبا- بشماره شهربانی ۷۸۲و ۲۶ایران ۱۶ مربوط به پرونده کلاسه ۱۳۹۹۰۴۰۳۰۰۱۱۰۰۴۴۸۲

بموجب پرونده اجرایی کلاسه ۱۳۹۹۰۴۰۳۰۰۱۱۰۰۴۴۸۲ (با شماره بایگانی ۹۹۰۴۷۹۴)، متعهد: جواد صالح،متعهدله: فاطمه زنگنه،سند ازدواج : شماره سند: ۳۵۹۲ ،تاریخ سند: ۱۳۹۸/۰۲/۱۴،دفترخانه صادر کننده: دفترخانه ازدواج شماره ۱۹ وطلاق شماره ۱۲ شهر قم استان قم یک دستگاه خودروی خودروی تیبا- بشماره شهربانی ۷۸۲و ۲۶ایران ۱۶ با مشخصات ذیل متعلق به آقای جواد صالح واقع در پارکینگ امین قم بازداشت گردیده و از طریق مزایده به فروش میرسد:

مشخصات فنی خودرو براساس گزارش کارشناس رسمی دادگستری:

یک دستگاه خودروی تیبا- بشماره شهربانی ۷۸۲و ۲۶ایران ۱۶-مدل ۱۳۹۹-رنگ سفید-شماره شاسی: NAS۵۷۲۶۲۹۴L۸۱۱۱۰۰-شماره موتور: ۱۵M/۹۱۰۲۶۵۹

خصوصیات بدنه:

کارکرد ۹۰۰۰ کیلومتر-ماشین ازهرجهت مرتب و لاستیکهای عقب دارای ۸۵ درصد و لاستیکهای جلو ۸۵ درصد می باشند. با توجه به اینکه فوق الذکر هیچ گونه نقصی نداشته وهیچ گونه صافکاری انجام نشده وسالم می باشد بیمه نامه شخص ثالث تا تاریخ ۱۴۰۱/۱۰/۱۱ معتبر میباشد.

کارشناسان رسمی دادگستری آقایان حسین شیرزادی وعلیرضا هاشمی وسید صادق رسولی خودروی مذکور را به مبلغ ۱/۶۰۰/۰۰۰/۰۰۰ ریال (یک میلیارد وششصد میلیون ریال معادل یکصد وشصت میلیون تومان) ارزیابی نموده است.

مزایده خودروی مذکور از ساعت ۹ صبح الی ۱۲ ظهر روز چهارشنبه ۱۴۰۱/۰۲/۰۷ در اداره اجرای اسناد رسمی قم واقع در خیابان ساحلی(لواسانی)نبش کوچه ۷-طبقه فوقانی اداره ثبت اسناد و املاک بخش یک قم-اداره اجرای اسناد رسمی قم انجام می شود.

مزایده خودرو مذکور از مبلغ پایه به مبلغ ۱/۶۰۰/۰۰۰/۰۰۰ ریال (یک میلیارد وششصد میلیون ریال معادل یکصد وشصت میلیون تومان)شروع و به بالاترین قیمت پیشنهادی فروخته خواهد شد. شرکت در مزایده منوط به پرداخت ده درصد از مبلغ کارشناسی به حساب سپرده ثبت به شماره شبا IR ۹۸۰۱۰۰۰۰۴۰۷۶۰۱۳۲۰۷۸۹۵۶۹۳ با شناسه واریز ۹۶۵۱۰۸۵۷۶۱۰۰۰۰۰۰۰۲۱۷۱۳۲۳۵۱۲۰۰۶ می باشد و حضور خریدار یا نماینده قانونی او در جلسه مزایده الزامی است و برنده مزایده مکلف است مابه التفاوت مبلغ فروش را ظرف مدت ۵ روز از تاریخ برگزاری مزایده به حساب صندوق ثبت به شماره حساب شبای مذکور تودیع نماید و در صورتی که ظرف مهلت مقرر، مانده فروش را به حساب سپرده ثبت واریز نکند، مبلغ مذکور قابل استرداد نمی باشد و به حساب خزانه واریز خواهد شد ودر این صورت عملیات فروش از درجه اعتبار ساقط و مزایده تجدید می گردد. در ضمن بدهی های خودرو اعم از مالیات و عوارض شهرداری و غیره تا تاریخ مزایده اعم از اینکه رقم قطعی آن معلوم شده یا نشده باشد به عهده برنده مزایده خواهد بود. در صورت توافق بر واریز غیرنقدی با بستانکار و نسبت به مازاد با بدهکار براساس توافق کتبی اقدام خواهد شد. حقوق دولتی و حق مزایده طبق مقررات وصول خواهد شد. (م الف ۱۵۱۴۳)

رئیس اداره اجرای اسناد رسمی قم
مهدی روز خوش
تاریخ انتشار الکترونیک آگهی: ۱۴۰۱/۰۱/۲۲

میرابیان کارشناس مسائل خاورمیانه:

عربستان با جدیت و دستور کار مشخص در دور پنجم مذاکرات حاضر شود

یک کارشناس مسائل خاورمیانه گفت: به سعودی‌ها اعلام کرده‌ایم که اینطور نباشد که وقتی پای میز مذاکره نشستیم، هر موضوعی که ارتباطی هم با روابط دوجانبه ندارد، مطرح شده و از جمهوری اسلامی ایران هم توقع حل آن موضوع را داشته باشند. همچنین امیدواریم ریاض در دور بعدی مذاکرات با جدیت و با دستور کار مشخص ورود کند.

رضا میرابیان در پاسخ به این سوال که در پی وقفه طولانی شکل گرفته در گفت‌وگوهای ایران و عربستان به منظور از سرگیری روابط دیپلماتیک میان دو کشور شاهد فعالیت مجدد مقام‌های عراقی برای تشکیل دور پنجم این گفت‌وگوها هستیم، دلایل اهمیت این مذاکرات برای بغداد چیست، گفت: برگزاری این گفت‌وگوها با ابتکار طرف عراقی و به میزبانی بغداد بیش از هر چیز برای این کشور پرستیژ و موقعیت سیاسی را به همراه دارد که توانسته میزبان نشستی با این سطح از اهمیت باشد.

وی ادامه داد: مساله دوم این است که بغداد همیشه این موضوع را مطرح کرده که اختلافات کشورهای همسایه عراق تاثیر منفی روی این کشور دارد و بارها هم تاکید کرده که اختلافات ایران با عربستان به نفع عراق نیست و در همین راستا هم تلاش کرده تا شرایط کاهش تنش میان همسایه‌های خود را فراهم و تسهیل کند. در این مورد هم ایران همسایه شرقی و عربستان همسایه غربی عراق هستند و کاهش تنش میان این دو کشور از اهمیت بالایی برای بغداد برخوردار است.

این دیپلمات پیشین در پاسخ به این سوال که پیش از اقدام عربستان در زمینه اعدام گسترده شیعیان در ماه گذشته، اخباری مبنی بر برگزاری دور پنجم مذاکرات تهران و ریاض مطرح شده بود که به نظر می‌رسد اقدام فوق مانع آن شد؛ با این حال در روزهای اخیر هم موضوع آتش بس دوماهه میان ائتلاف عربی و انصارالله که از حمایت ایران نیز برخوردار شده، امیدواری را برای برگزاری دور پنجم مذاکرات ایجاد کرده است، آیا این امیدواری منطقی است، گفت: ما امیدواریم این آتش‌بس تاثیرگذار باشد اما مساله مسلم این است که ما به سعودی‌ها اعلام کرده‌ایم که اینطور نباشد که وقتی پای میز مذاکره نشستیم، هر موضوعی که ارتباطی هم با روابط دوجانبه ندارد، مطرح شده و از جمهوری اسلامی ایران هم توقع حل آن موضوع را داشته باشند. همچنین امیدواریم ریاض در دور بعدی مذاکرات با جدیت و با دستور کار مشخص ورود کند. میرابیان در گفت‌وگو با ایلنا، در پاسخ به این سوال که پس از برگزاری دو اجلاس نقب و شرم‌الشیخ این گمانه مطرح شد که عربستان هم مایل است در ادامه به این نشست‌ها بپیوندد، آیا در آینده نزدیک شاهد عادی‌سازی روابط ریاض با تل‌آویو خواهیم بود و این موضوع چه تاثیری برای روابط دوجانبه تهران و ریاض خواهد داشت، گفت: در جریان برگزاری این دو اجلاس گزارش‌هایی منتشر شد که وزیر مشاور در امور دولت عربستان که یکی از شاهزاده‌های سعودی است به صورت محرمانه و غیررسمی در ان اجلاس حضور داشته است. با این حال موضع رسمی ریاض این است که تا زمانی که صلحی میان اعراب و اسرائیل شکل نگرفته و شهرک‌سازی‌ها متوقف نشود، حاضر به عادی‌سازی روابط با اسرائیل نیستند و این موضع به تازگی هم در یکی از دیدار ولیعهد سعودی تکرار شده است. معتقدم عربستان در آینده نزدیک جرائت این اقدام را نخواهد داشت.

حسین کنعانی‌مقدم:

مجلس باید از نظر نظارتی قدرتمند بوده و امور را اصلاح کند

فعال سیاسی اصولگرا گفت: به نظر می‌رسد، بعضی از مسئولان اجرایی کشور احساس می‌کنند، چون نمایندگان مجلس خودی هستند، مجلس باید وظیفه نظارتی خود را کنار بگذارد. در حالیکه مجلس باید از نظر نظارتی قدرتمند بوده و امور را اصلاح کند.

حسین کنعانی‌مقدم در پاسخ به این سوال که نمایندگان مجلس از عملکرد دولت از جمله در انتخاب وزرا و کارهایی نظیر احیای برجام انتقاد می‌کنند، دلایل انتقادها چیست، گفت: نقد یکی از ابزارهای بسیار مهم برای اصلاح امور، رشد و تعالی در جامعه است. قاعدتاً نمایندگان مجلس هم به عنوان کسانی که به عنوان نمایندگان مردم بر عملکرد دولت نظارت کرده و اصلاح امور را با قوانین و مقررات خود پیگیری می‌کنند، در این زمینه دغدغه‌های خاصی دارند. اما به نظر سه محور، دغدغه اصلی است که باعث شده تا این نقدها مقداری تند و در بعضی موارد شکل استیضاح یا برخوردهای تریبونی با موضوع فعالیت دولت به خود بگیرد.

وی افزود: بحث اول درباره مسئله معیشت مردم و مسائل اقتصادی است. از لحاظ اینکه نمایندگان با مردم در تماس هستند و احساس مردم این است که نه تنها شرایط بهتر نشده بلکه روز به روز بدتر می‌شود، کاهش قدرت مردم و مسائل اقتصادی به نمایندگان منعکس شده و نمایندگان هم این موارد را در بیانیه‌ها و مصاحبه‌های خود عنوان می‌کنند.

کنعانی‌مقدم تصریح کرد: بحث دوم، عبور از بن‌بست تحریم‌هاست. ظاهرا غرب دارد ما را به سمت یک بن‌بست می‌کشاند که چاره‌ای جز پذیرش خواسته‌های آنان را نداشته و تسلیم شویم. به نظر می‌آید خواست مردم این است که در عین حال که تحریم‌ها برداشته می‌شود، عزت، کرامت، انسانیت و شرفمان را هم حفظ کنیم و به شکلی نباشد مثل خیلی از کشورها به بهانه رفع تحریم‌ها درها را بازکرده و فرش قرمز پهن کنند و دشمن را به خانه خود راه دهند.

وی افزود: بحث سوم، مربوط به ساختار دولت، انتصابات و افرادی است که در مناصب مختلف دولت قرار گرفته‌اند. من به همراه نمایندگان مجلس احساس می‌کنیم، افرادی که انتخاب شدند آن کارآمدی و کارایی لازم را با شعارهایی که داده شد، ندارند. اینکه رئیس‌جمهور هر روز دستور دهد و در عمل ببینیم که این دستورات در پیچ و خم مسائل اداری می‌ماند و اجرا نمی‌شود، نمی‌تواند پاسخی به مطالبات مردم باشد. مردم مشکل حل شده می‌خواهند. اینکه به چه شیوه‌ای حل شود دیگر در دست رئیس‌جمهور، هیئت دولت و مسئولان است. این فعال سیاسی اصولگرا در ادامه گفت: نمایندگان این دغدغه را دارند و به نظر می‌رسد با همین زمینه بحث استیضاح وزرا را در لابی‌های مجلس مورد بحث و بررسی قرار می‌دهند.

بعید می‌دانم مجلس بخواهد مقابل دولت بایستد

کنعانی‌مقدم در پاسخ به این سوال که آیا در ادامه شاهد جدال میان دولت و مجلس خواهیم بود یا خیر گفت: بعید می‌دانم مجلس بخواهد مقابل دولت بایستد. به این دلیل که هر دو از یک جنس هستند و دارای یک تفکر و اندیشه بوده اما به نظر می‌رسد ممکن است که فراکسیونی با نگاه مخالف به عملکرد دولت در مجلس شکل بگیرد.

این فعال سیاسی اصولگرا در پاسخ به این سوال که با توجه به اینکه در اوایل تشکیل دولت سیزدهم با عبارت «یکدست شدن حاکمیت» به دنبال بهبود روند اجرایی کشور بودند اما رفته رفته شعارها عملیاتی نشد. اشکال کار در کجاست و راهکار حل این موارد را در چه می‌بینید، گفت: یکدست شدن در قدرت، مفاسدی دارد که باعث می‌شود دولت پاسخگوی مجلس نباشد. چیزی که دنبال آن بودیم این بود تا تمرکز قدرت به شکلی باشد که هم‌افزایی ایجاد کند، اصطحکاک کمتر، همکاری و همبستگی بیشتر شده، مشکلات مردم حل و جنگ بین قوای مختلف در کشور وجود نداشته باشد.

وی در گفت‌وگو با خبرنگار ایلنا، افزود: این موضوع تا حدودی شکل گرفت اما به نظر می‌رسد، بعضی از مسئولان اجرایی کشور احساس می‌کنند، چون نمایندگان مجلس خودی هستند، مجلس باید وظیفه نظارتی خود را کنار بگذارد. در حالیکه مجلس باید از نظر نظارتی قدرتمند بوده و امور را اصلاح کند. زیرا آن‌ها باید پاسخگوی مردمی باشند که به آن‌ها اعتماد کرده، رای داده و در راس قدرت گذاشتند. اگر بنا باشد که این افراد کاری انجام دهند که در گذشته انجام شده، دیگر فرقی میان اصلاح‌طلب، اصولگرا و ضدانقلاب باقی نمی‌ماند.

کنعانی‌مقدم در پاسخ به این سوال که آیا مجلس فعلی وزیری را استیضاح یا دولت را مجبور به تغییر کابینه می‌کند یا خیر، گفت: قاعده این است که دولت‌ها بعد از یک سال، با توجه به عملکرد وزرا تغییراتی را در کابینه ایجاد کند حالا ممکن است این کار را مجلس انجام دهد. اما به هر جهت این مورد نمی‌تواند بدون تغییر باشد و ممکن است دولت به لحاظ عملکرد یا مجلس از طریق استیضاح تغییراتی را انجام دهند.

انتقاد می‌تواند باعث شادابی، اصلاح امور و حل مشکلات باشد

این فعال سیاسی درباره اظهارات سعید حدادیان مداح اصولگرا که از دولت ابراهیم رئیسی هم انتقاد کرده بود، گفت: انتقاد کردن خوب است و می‌تواند باعث شادابی، اصلاح امور و حل مشکلات باشد. اما اگر نقد سیاسی بخواهد جناحی شود، کارآمدی خود را از دست می‌دهد. این دولت برخاسته از همین مداحی‌هایی است که دوستان بر سر منبرها کردند و مردم را به رای دادن به این دولت تشویق کردند. به همین جهت آن‌ها باید حرمت رای مردم را نگه داشته و نقدهایی که انجام می‌دهند، سازنده و کارساز باشد.

وی گفت: آنقدر که ما به دولت‌سازی فکر می‌کنیم، اگر به ملت‌سازی فکر می‌کردیم، مشکلات امروز را نداشتیم. بعد از پیروزی انقلاب مدام به دنبال دولت‌سازی بودیم تا دولت‌هایی بر سر کار بیایند که دولت‌های خوبی باشند. در موضوع حکمرانی این روند خوب نیست که ما آدم‌های خوب را سر کار بگذاریم. آدم خوب باید در بحث حکمرانی هم خوب عمل کند تا مسائل و مشکلات مردم را حل کند. با آدم‌های خوب اگر حکمرانی خوب انجام نشود، خوب بودن خودشان فقط به درد خودشان می‌خورد.

سخنگوی سازمان انرژی اتمی ایران:

ایجاد نیروگاه‌های هسته‌ای امری فانتزی نیست، ضرورت کشور است

سخنگوی سازمان انرژی اتمی ایران با بیان اینکه ایجاد نیروگاه‌های هسته‌ای امری فانتزی نیست بلکه بخشی لاینفک و ضروری از نیاز کشور است، گفت: کشورهای اروپایی خود به این واقعیت رسیده‌اند که گریزی از ساخت نیروگاه‌های هسته‌ای نیست.

بهروز کمالوندی سخنگو و معاون امور بین‌الملل، حقوقی و مجلس سازمان انرژی اتمی ایران با انتشار مطلبی در خصوص پیشرفت‌های صنعت هسته‌ای کشور گفت: روز ملی فناوری هسته‌ای ۱۶ سال پس از نخستین دستیابی ایران به امکان غنی‌سازی اورانیوم در حالی گرامی‌داشته شد که جمهوری اسلامی ایران نه تنها بر چرخه سوخت هسته‌ای کاملاً مسلط شده است بلکه در دیگر حوزه‌های مربوط به فناوری هسته‌ای نیز پیشرفت‌های بسیاری انجام شده است. وی ادامه داد: اگر چه در سال‌های گذشته تمرکز تحولات و اخبار بر موضوع غنی‌سازی سوخت سبب القای این نگاه شده است که فناوری هسته‌ای منحصر به سانتریفیوژها است، باید گفت که این تنها بخش کوچکی از این صنعت و امکانی است که در اختیار کشور و مردم قرار می‌دهد. به طور کلی پیشرفت‌های فناوری هسته‌ای ایران را می‌توان در چهار حوزه کاربرد پرتوها، انرژی، تولید سوخت و تحقیق و توسعه دسته‌بندی کرد. کمالوندی درخصوص ضرورت بهره‌گیری از سوخت هسته‌ای گفت: از این میان اگر چه در نمای نخست تولید رادیو داروها، استفاده از فناوری هسته‌ای در کشاورزی و صنعت نزدیک ترین و بی‌واسطه‌ترین کاربردهای این صنعت در زندگی روزمره مردم هستند؛ اما نمی‌توان از ضرورت بهره‌گیری از سوخت هسته‌ای برای تولید انرژی برق و تأثیر غیرقابل انکار آن عبور کرد. وی عنوان کرد: ایجاد خط تولید کپسولی رادیو داروی ید ۱۳۱ که در درمان انواع سرطان کاربرد دارد، استفاده از پرتوهای هسته‌ای برای استریل کردن، اصلاح بذر و مقاوم‌سازی بذر در مقابل کم‌آبی، استفاده از پرتو گاما برای فرآوری زهر زنبور عسل برای استفاده‌های پزشکی و نیز توسعه محصولات مرتبط با آب سنگین و دتره‌ها از جمله پیشرفت‌های انجام شده در این حوزه است. سخنگوی سازمان با اشاره به تولید نرم‌افزار سوخت گذاری نیروگاه اتمی بوشهر گفت: در حوزه انرژی پیشرفت‌هایی همچون تولید نرم افزار سوخت گذاری نیروگاه اتمی بوشهر یا بهسازی سیستم ردیابی و قرائت برخط دریافت دوز اشعه کارکنان نیروگاه برای جلوگیری از بروز مسمومیت ناشی از دریافت دوز اضافی از جمله فهرست بلند بالای دستاوردهایی است که علی رغم تحریم‌ها و با تلاش نیروهای متخصص خودمان به دست آورده‌ایم. کمالوندی ادامه داد: در حوزه سوخت و چرخه سوخت نیز پس از تسلط بر چرخه سوخت که از مرحله اکتشاف اورانیوم و تولیوم و... تا تبدیل مواد اولیه به کنستانتره و کیک زرد، غنی‌سازی، تولید سوخت و مدیریت پسماند سوخت می‌شود؛ توانسته‌ایم به توان تولید زیرکونیوم پایدار دست پیدا کنیم. ماده‌ای که علاوه بر تولید سوخت هسته‌ای در صنایع هواپیماسازی و خودروسازی کاربرد دارد و مصداق بارزی از این واقعیت است که طیف گسترده‌ای از صنایع کشور می‌توانند از سرریز دانشی که در صنعت هسته‌ای ایجاد می‌شود، بهره‌گیری کنند. سخنگوی سازمان درباره تولید صفحه سوخت سیلیساید که یکی از دستاوردهای رونمایی شده در روز ملی فناوری هسته‌ای می‌باشد، گفت: همچنین باید به تولید صفحه سوخت سیلیساید که یک مرحله بعد از تولید اورانیوم فلزی است، تولید سوخت راکتور آب سنگین خنداب اراک و پرتودهی آن در راکتور تحقیقاتی تهران برای اطمینان از کیفیت و استانداردهای لازم و تولید هزار عدد سانتریفیوژ IR۶ وتعداد معتنابهی سانتریفیوژهای IR۲M و IR۴ در فهرست پیشرفت‌های مربوط به حوزه سوخت اشاره کرد و در حوزه تحقیق و توسعه از توسعه تجهیزات اندازه‌گیری خلوص تلوریوم و دستیابی به امکان رمزنگاری کوانتومی تا فاصله ۷ کیلومتر به عنوان دستاوردهای اخیر نام برد. وی ادامه داد: این میزان از تمرکز بر توسعه فناوری صلح‌آمیز هسته‌ای که می‌تواند به صرفه‌جویی ارزی صدها میلیون دلاری برای کشور منتهی شود و صنایع متعددی را از حاصل کار بهره‌مند سازد در حالی است که کشورهای غربی به مثل «کافر همه را به کیش خود پندارد» تمام توجه‌ها را بر هراس خود از افزایش غنی‌سازی در ایران و آن هم بر محور توهم تولید سلاح هسته‌ای متمرکز و تلاش کرده‌اند که با این بهانه ما را از دستیابی به چنین گستره‌ای از فناوری که اهمیتی کمتر از غنی‌سازی ندارد محروم کنند. کمالوندی خاطرنشان کرد: فراموش نکنیم که تنها دتره‌های آب سنگین برای هر میلی گرم می‌تواند تا ده‌ها هزار دلار قیمت داشته باشد. آب سنگینی که بیش از ارزش اقتصادی به جهت کاربرد در رادیو داروها اهمیت دارد و در رویه ضد بشری مشمول تحریم قرار گرفته است. معاون سازمان درباره ساخت نیروگاه دارخوین گفت: ساخت نیروگاه ایرانی ۳۶۰ مگاواتی دارخوین که در راستای اجرای تکلیف قانونی تولید ۱۰ هزار مگاوات برق هسته‌ای برنامه‌ریزی شده است از دیگر اقدامات رو به جلویی است که در دستور کار قرار دارد. وی تصریح کرد: فراموش نکنیم که ایجاد نیروگاه‌های هسته‌ای امری فانتزی نیست بلکه بخشی لاینفک و ضروری از نیاز کشور است. زیرا پس از موج چند ساله‌ای که برای تبلیغ تولید انرژی از منابع تجدیدپذیر ایجاد شد حالا کشورهای اروپایی خود به این واقعیت رسیده‌اند که گریزی از ساخت نیروگاه‌های هسته‌ای نیست.

اخبار

یک کارشناس مسائل بین الملل تشریح کرد:

رفتار دوگانه غرب نسبت به تحولات اوکراین در مقایسه با فلسطین

یک کارشناس مسائل بین الملل با تاکید بر رفتار دوگانه غرب نسبت به کشتار مردم اوکراین اظهار کرد: ۷۰ سال است که مردم فلسطین توسط یک فرقه نژادپرست و خود برتربین کشته شده که حاضر نیستند به حقوق مردم فلسطین احترام بگذارند و اقدام اسراییل را محکوم کنند. اما اکنون نسبت به تحولات اخیر بین المللی رفتار دوگانه ای را در پیش گرفتند که نشانه استاندارد دوگانه و نژادپرستی غربی‌ها است.

صباح زنگنه در گفت و گو با ایسنا درباره مواضع و رفتار دوگانه غرب نسبت به تحولات اوکراین و کشتار مردم علی رغم این که سالیان زیادی است فلسطینی‌ها مورد حمله و تجاوز رژیم صهیونیستی قرار دارند و غرب هیچ واکنشی ندارد گفت: متاسفانه رفتار دوگانه ای را در میان غربی‌ها از گذشته شاهد بودیم اکنون هم همین طور است و مصادیق آن بیشتر دیده می‌شود. نه فقط نسبت به کشته شدن افراد بلکه حتی نسبت به آوارگان این مساله بیشتر مورد توجه قرار دارد.

وی تصریح کرد: غربی‌ها تبلیغات می کنند بسیج به راه می‌اندازند و به اروپایی ها و نژاد های غربی توجه می‌کنند در حالی که اگر افراد دیگری از یک نژاد دیگر بخواهند وارد کشورشان شوند آن هم به صورت آوارگان از ورود آنها ممانعت کرده و مشکل ایجاد می‌کند. این مساله ناشی از همان تفکر دوگانه ای است که انسان‌ها را درجه‌بندی می‌دانند.

این کارشناس مسائل بین الملل تصریح کرد: آنها انسان ها را به درجه ۱ و یا ۲ تقسیم بندی می‌کنند و اروپایی‌ها و غربی‌ها را درجه یک و نژاد برتر می‌دانند و این همان تفکر نازیسم محسوب می‌شود در حقیقت نازیسم در ذهنیت مسئولان و رسانه های غربی بازسازی و خود را نشان می‌دهد. در حالی که همه انسان‌ها دارای کرامت و حرمت هستند.

زنگنه افزود: حرمت انسان‌ها یکسان است چه در آفریقا یا آسیا باشند یا در اروپا و یا هر قاره دیگر. همچنان که مرگ انسان فاجعه است در هر کجا که باشد. اما این وحدت نظر متاسفانه در میان غربی‌ها وجود ندارد وقتی به بوسنی و هرزه گوین حمله شد غربی‌ها حاضر نبودند این حادثه را محکوم کنند تا زمانی که کشورهای اسلامی اقدام به تشکیل نیروهای حافظ صلح کردند و بعد از آن بود که سایر کشورهای اروپا دست به کار شدند و نیروی بین المللی سازمان ملل را اعزام کردند. این رویه نسبت به فلسطین اشغالی هم همین طور است.

نماینده پیشین ایران در سازمان همکاری اسلامی خاطر نشان کرد: اشغال فلسطین از ۷۰ سال پیش آغاز شده و به تدریج توسعه یافته و یک فرقه و جماعتی که به شدت نژاد پرست و خود برتر بین هستند برای خود تسهیلاتی قائل شده و حاضر نیستند به حقوق اصلی مردم سرزمین فلسطین احترام بگذارند و از مظلومیت آنها سخن بگویند.

وی در پایان گفت: آنها حاضر نیستند حتی کشتار مردم فلسطین توسط رژیم جعلی و ساختگی را محکوم کرده و بیان کنند. این همان ادامه روحیه نژاد پرستی و خودبرتربینی و داشتن استانداردهای دوگانه است.

سیدمصطفی هاشمی‌طبا:

مشکلاتی سخت‌تر از امروز پیش رو است

سیدمصطفی هاشمی‌طبا با انتقاد از رویه برخی رسانه‌ها در راستای دستاوردسازی برای دولت گفت: آماری که برای خوب جلوه دادن اوضاع منتشر می‌کنند خودنشان دهنده نابسامانی‌ها است.

چند ماهی از دولت رئیسی گذشته و به نظر می‌رسد که آرام آرام وقت ارزیابی عملکرد دولت نزدیک است. این را می‌تواند از شروع و شدت گرفتن انتقاداتی که بعضا از سوی حامیان اصولگرای دولت مطرح می‌شود، فهمید. در عین حال شاهدیم که جریانی رسانه‌ای در فضای مجازی و واقعی سعی در دستاوردسازی برای دولت دارد و مدام اخبار خوبی را از افزایش فروشن نفت، صادرات، آزادسازی اموال و ... گزارش می‌دهد. این در حالی است که مردم در بطن جامعه با مشکلاتی به مراتب بیشتر از چند ماه قبل مواجه هستند و از این رو ، مثبت انگاری‌های طیف حامی دولت را باور نمی‌کنند.

برخی کارشناسان و تحلیلگران وضعیت فعلی را پایان ماه عسل دولت و بخشی از سرمایه اجتماعی خود می‌دانند. این گروه تاکید می‌کنند که رویه رسانه‌ای حامیان دولت این فرایند را تسریع کرده و اصلا عواقب خوبی ندارد. برخی دیگر از کارشناسان اما معتقدند که وضعیت کشور به نحوی است که حتی در درون تلاش‌ها برای رو به بهبود جلوه دادن اوضاع، ضعف‌ها و مشکلات جدی موجود جلوه گر است.

مصطفی هاشمی‌طبا از جمله تحلیلگرانی است که در گروه دوم جای می‌گیرد. او در گفت‌وگو با «نامه نیوز» گفت: « تلاش برخی رسانه‌ها برای دستاوردسازی برای دولت در حالی است که مسائلی کشور ما خیلی پیچیده شده یعنی حتی اگر دولت در این زمینه‌ها که می‌گویند، توفیق هم داشت، نمی‌توانست مشکلات و مسائل آینده را حل کند.»

وی با اشاره به اینکه «به نظر می‌آید که سیاست مشخصی برای آینده کشور نداریم» گفت: «درست است که مردم درگیر مشکلاتی مثل گرانی و تورم هستند و این یک خطر و مشکل جدی است اما به نظر می‌رسد که خطراتی که در آینده ما را تهدید می‌کند، به مراتب بزرگ‌تر است».

این فعال سیاسی اصلاح‌طلب تصریح کرد: « ما در حوزه‌های برون مرزی و درون مرزی مشکلات عدیده داریم و دولت سکوت کرده است و برنامه‌ای ندارد».

هاشمی‌طبا در واکنش به رویه رسانه‌ای برخی حامیان دولت، گفت: «یکی از روزنامه‌های حامی دولت که سعی دارد همه چیز را خوب جلوه دهد، همشهری است. اما عدد و ارقامی که منتشر می‌کنند برخلاف تمایل آنها برای نشان دادن جلوه خوب فعالیت‌های دولت، حاکی از نابسامانی است. فعالیت دولت کافی نیست و به اولویت‌بندی‌ها هم اهمیت نمی‌دهند.

مثلا در سند تحولی که دولت ارائه داده صدها مساله بدون اینکه اولویت مشخص باشد، مطرح شده است. درحالی که برای مدیریت کشور باید اولویت بندی کرده و به مردم صادقانه بگوید که چه کارهایی را می توان کرد و چه کارهایی را نمی‌توان انجام داد.»

وی در واکنش به شروع برخی انتقادات از سوی چهره‌های اصولگرا نیز گفت: «دیدم که یکی از مداحان هم نقد می‌کرد منتها نقد کاملا بی‌اساسی داشت که ناشی از عدم اطلاع و ظاهربینی و در امتداد همان رویه قبلی این گروه بود. اینکه بعد از چندماهی که از عمر دولت گذشته شاهد شروع انتقادات باشیم طبیعی است، منتها نقدها منطقی نیست و این به خاطر آن است که اطلاعات درستی داده نمی‌شود.

باید با مردم صادقانه شفاف صحبت کرد و مردم هم حتما شرایط را تحمل خواهند کرد. این دولت هم مثل دولت قبل مسائل را با مردم در میان نمی‌گذارد و نتیجه شاهد شعارها و حرف‌ها و نقدهای خیلی سطحی هستیم. با این رویه نمی‌توان کاری را پیش برد. درست است که دولت در حوزه‌ای مختلف وعده‌هایی داده که محقق نشده اما آن شعارها و وعده‌ها نیز در راستای مسائل اصلی کشور نبوده است.»

هانی‌زاده تحلیلگر مسائل بین‌الملل:

ایران به رغم همه فشار ها توانسته به صنعت هسته‌ای دست پیدا کند

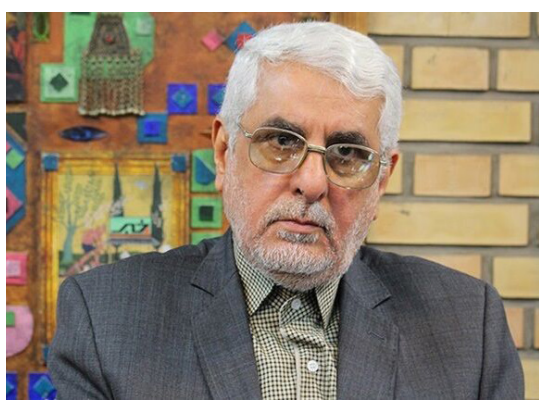

تحلیلگر مسائل بین‌الملل با بیان اینکه فناوری هسته‌ای در گذشته در انحصار قدرت‌های محدودی در جهان بود، گفت: امروز ایران به رغم همه فشارها و تحریم‌ها توانسته به صنعت فناوری هسته‌ای دست پیدا کند.

حسن هانی‌زاده ، با اشاره به دستاوردهای جمهوری اسلامی ایران در صنعت هسته‌ای، گفت: در واقع یکی از دستاوردهای مهم انقلاب اسلامی در طول چهار دهه گذشته، مسئله فناوری هسته‌ای است.

این تحلیلگر مسائل بین‌الملل اضافه کرد: از آنجایی که فناوری هسته‌ای در گذشته در انحصار قدرت‌های محدودی در جهان بود و این فناوری به عنوان بالاترین فناوری که در خدمت بشریت قرار دارد، همچنان در جهان در انحصار است.

وی با بیان اینکه جمهوری اسلامی ایران به رغم تحریم‌های ظالمانه‌ای که با آن مواجه بوده، توانسته به بالاترین سطوح فناوری هسته‌ای دست پیدا کند، اضافه کرد: با توجه به تخصص بالایی که در این فناوری نیاز است، جمهوری اسلامی ایران تلاش خود را به کار گرفت تا با تربیت متخصصانی در این حوزه، از آن برای اهداف مسالمت‌آمیز و در راستای ارتقای سطح دانش و بومی‌سازی هسته‌ای در ایران استفاده کند و امروز ایران یکی از کشورهای دارای این نوع فناوری در جهان است.

هانی‌زاده با بیان اینکه برخی از کشورهای جهان از این فناوری استفاده غیرانسانی می‌کنند، اظهار کرد: رژیم صهیونیستی با استفاده از تکنولوژی هسته‌ای، اکنون ۲۰۰ کلاهک هسته‌ای در اختیار داشته و تولید کرده است که خطری جدی برای منطقه تلقی می‌شود.

این تحلیلگر مسائل بین‌الملل ادامه داد: کشورهای دیگری هم هستند که از این فناوری برای تهدید بشریت و صلح جهانی استفاده می‌کنند در حالی که جمهوری اسلامی ایران بنا بر تکلیف شرعی و اسلامی و بالاترین مرجع کشور یعنی رهبر انقلاب، استفاده غیر صلح‌آمیز از فناوری هسته‌ای را تحریم کرده است.

وی با بیان اینکه غرب به خاطر محروم کردن ایران، انواع فشارها و تحریم‌ها را علیه جمهوری اسلامی ایران اعمال کرده است، گفت: جمهوری اسلامی ایران به رغم همه فشارها از این تکنولوژی به نحو شایسته و مسالمت‌آمیز استفاده می‌کند و توجهی هم به فشار قدرت‌های استکباری نمی‌کند.

هانی‌زاده در پایان تأکید کرد: جمهوری اسلامی ایران باید در این مسیر گام‌های بلندتری بردارد تا بتواند از این فناوری در حوزه کشاورزی، پزشکی، صنایع آب و برق استفاده کند.

سیاسی، اجتماعی، فرهنگی، علمی، ورزشی و هنری

ایمان

صاحب امتیاز: حیدر ضیغمی
مدیر مسئول و سردبیر: حسین عبداللهی
مدیر تحریریه: روح اله کرمانی جمکرانی
طراح و صفحه‌آرا: محسن عبداللهی
عضو انجمن مدیران روزنامه‌های غیر دولتی، آئین نامه اخلاق حرفه‌ای، قابل مشاهده در سایت
تلفن: ۳۲۹۰۳۲۰۹ - ۳۲۹۰۶۱۶۰ صندوق پستی: ۳۷۱۸۵/۴۴۹۵
نشانی: قم-بلوار شهید صدوقی، کوچه ۲۱ ممیزیک پلاک ۴۷
www.emandaily.ir eimannews@yahoo.com
لیتوگرافی و چاپ شاخه سبز
اذان صبح: ۰۵/۱۶ طلوع آفتاب: ۰۶/۴۱ اذان ظهر: ۱۳/۰۷ اذان مغرب: ۱۹/۵۲

امام علی علیه السلام:
روزه تن، عبارت است از خودداری با اراده از خوردن غذاها به انگیزه ترس از کیفر و رغبت به ثواب، و روزه نفس، عبارت است از نگهداشتن حواس پنجگانه از دیگر گناهان و خالی کردن دل از همه عوامل بدی.
غرر الحکم: (۵۸۸۸ ـ ۵۸۸۹) امام علی علیه السلام

دوشنبه - ۲۲ فروردین ماه ۱۴۰۱ - سال بیست و پنجم - شماره ۵۴۷۸

■ دعای روز نهم ■

«اللّهُمَّ اجْعَلْ لی فیهِ نَصیباً مِنْ رَحْمَتِکَ الْواسِعَة وَاهْدِنی فیهِ لِبَراهینِکَ السّاطِعَة وَخُذْ بِناصِیَتی اِلی مَرْضاتِکَ الْجامِعَة بِمَحَبَّتِکَ یا اَمَلَ الْمُشْتاقینَ»

«بار خدایا! در این روز بهره‌ای از رحمت گسترده‌ات را بر من نصیب فرما و با برهانهای درخشانت مرا در این روز هدایت کن و مرا به سوی رضایت جامع‌ات بکشان به محبتت، ای آرزوی آرزومندان!»

اخبار

عضو هیئت رئیسه شورای اسلامی شهر قم تاکید کرد:

نهضت ساخت پارکینگ باید جدی گرفته شود

عضو هیئت رئیسه شورای اسلامی شهر قم با اشاره به اینکه مجموعه مدیریت شهری پیگیر جدی مقوله ساخت پارکینگ در اماکن تجاری و مسکونی است گفت: شورای شهر با توجه به اهمیت توجه به مقوله پارکینگ در سطح شهر، به‌طور ویژه در بودجه ۱۴۰۱ به مبحث پارکینگ توجه کرده است.

ماشالله سعادتمند با تأکید بر لزوم توجه مدیریت شهری به چالش کمبود پارکینگ عمومی و خصوصی در شهر قم اظهار داشت: یکی از موضوعات مهم در مقوله حمل‌ونقل، بحث پارکینگ‌ها بوده که براساس قانون همه افراد برای اماکن تجاری و مسکونی باید پارکینگ احداث کنند.

وی با بیان اینکه در حال حاضر دچار کمبود پارکینگ در شهر قم هستیم افزود: طی سال‌های گذشته موضوع حذف یا کسر پارکینگ مطرح بوده است، مثلاً معابری که امکان ایجاد پارکینگ نبوده جریمه آن پرداخت‌شده است، که با این جریمه‌ها باید پارکینگ احداث می‌شد اما کمتر از ۱۰۰۰ پارکینگ ساخته‌شده است.

هسته مرکزی شهر نیازمند پارکینگ عمومی است

عضو هیئت رئیسه شورای اسلامی شهر قم با اشاره به اینکه مجموعه مدیریت شهری پیگیر جدی مقوله ساخت پارکینگ در اماکن تجاری و مسکونی است گفت: افراد باید برای اماکن تحت اختیار خود پارکینگ احداث کنند، در غیر این صورت شهرداری باید در این زمینه ورود کند.

وی خاطرنشان کرد: نهضت ساخت پارکینگ باید جدی گرفته شود و شهرداری هم باید در این مسیر حرکت کند.

وی با بیان اینکه در بحث پارکینگ‌های عمومی شهرداری باید ورود کند ابراز کرد: شهرداری با بهره‌گیری از توانمندی‌ها و ظرفیت‌های خود و یا بهره‌گیری از ظرفیت بخش خصوصی، برای ایجاد پارکینگ عمومی در زمینه جبران کمبود پارکینگ ورود کند.

سعادتمند با اشاره به اینکه هسته مرکزی شهر نیازمند پارکینگ عمومی است اضافه است: شورای شهر با توجه به اهمیت توجه به مقوله پارکینگ در سطح شهر، به‌طور ویژه در بودجه ۱۴۰۱ به مبحث پارکینگ توجه کرده است.

مدیرکل پیشگیری و رفع تخلفات شهری شهرداری قم:

هیچ وانت بار و دستفروشی مجوز سدمعبر و فعالیت ندارد

مدیرکل پیشگیری و رفع تخلفات شهری شهرداری قم با بیان اینکه هیچ وانت بار و دستفروشی مجوز سدمعبر و فعالیت ندارد، گفت: موضوع سد معبر نیازمند عزم چند جانبه است و باید به صورت اصولی پیگیری شود.

احمدرضا شفیعی: اظهارداشت: نسبت به گذشته وضعیت سدمعبر در قم بهتر شده و این موضوع در مقایسه با دیگر کلانشهرها بیش از پیش محسوس است.

شفیعی با بیان اینکه هیچ وانت بار و دستفروشی مجوز سدمعبر و فعالیت ندارد تصریح کرد: این موضوع یک استثنا هم دارد، برخی از شهروندان که معیشت مناسبی ندارند براساس برنامه ریزی‌های به عمل آمده، برای فعالیت این افراد جانمایی شده تا هم کسب درآمد کنند و هم ساماندهی مناسبی صورت گیرد.

وی با تاکید بر اینکه برخی اتفاقات یک بعدی نیست و نمی‌توان تنها از شهرداری توقع داشت تصریح کرد: موضوع سد معبر نیازمند عزم چند جانبه است و باید به صورت اصولی پیگیری شود؛ بسیاری از این مشکلات طی سال‌های گذشته ایجاد و انباشته شده است.

ساماندهی متکدیان در مرکز غربالگری

مدیرکل پیشگیری و رفع تخلفات شهری شهرداری قم در خصوص ساماندهی متکدیان اطراف حرم مطهر و مسجد مقدس جمکران گفت: ۵۰ تیم به صورت شبانه روز در حال گشت زنی و نظارت هستند و در صورت مشاهده این افراد به مرکز غربالگری هدایت می‌شوند.

وی جمع آوری و آماده سازی محلی برای اسکان متکدیان را از وظایف شهرداری برشمرد و افزود: این مرکز طی ۴ سال گذشته آماده شده و ۲۴ ساعته افرادی که جمع آوری می‌شوند در این مرکز نگهداری می‌شوند.

مسئول دبیرخانه قرارگاه فرهنگی اجتماعی ۱۹ دی خبرداد:

اجرای طرح کریمه در ۱۱ بوستان با مشارکت شهرداری قم

مسئول دبیرخانه قرارگاه فرهنگی اجتماعی ۱۹ دی، با بیان مشارکت ۱۰۰ درصدی شهرداری در اجرای طرح کریمه در ۱۱ بوستان سطح شهر گفت: این طرح در جهت ارتقاء فرهنگ دینی شهر برنامه‌ریزی و اجرا شد.

مهدی علی بابایی با اشاره به مشارکت مناسب شهرداری قم در اجرای طرح کریمه در بوستان‌ها اظهار داشت: این طرح در جهت ارتقاء فرهنگ دینی شهر برنامه‌ریزی و باید به‌عنوان یک طرح مشارکتی با همه دستگاه‌های اداری شهر در بوستان‌ها اجرایی می‌شد.

وی با تقدیر از مشارکت شهرداری در اجرای این طرح افزود: یکی از نهادهایی که با بسیج و قرارگاه فرهنگی اجتماعی ۱۹ دی در اجرای این طرح همکاری لازم را داشته شهرداری قم بود و باید از این توجه تقدیر و تشکر کنیم.

مسئول دبیرخانه قرارگاه فرهنگی اجتماعی ۱۹ دی، از اجرای این طرح در ۱۱ بوستان سطح شهر خبر داد و بیان کرد: طرح کریمه در قالب برنامه‌های متنوع فرهنگی و نمایشی در ۱۱ بوستان شاخص شهر در ایام نوروز و با استقبال گسترده مردم و مسافران برگزار شد.

وی برنامه‌های طرح کریمه را تشریح کرد و گفت: برنامه‌هایی که با نام طرح کریمه در این ۱۱ بوستان برگزار شد، عبارت از برگزاری غرفه‌های عفاف حجاب، پاسخگویی به گروه‌های دختران و زنان با موضوع عفاف و حجاب در قالب طرح "جواهرانه" بود.

علی بابایی ادامه داد: همچنین دیگر برنامه‌های طرح کریمه برگزاری مسابقه و نمایشگاه برای گروه سنی کودکان و جوانان و برپایی ایستگاه مشاوره به‌عنوان بخش دیگری از برنامه‌ها بوده است.

وی حسن ختام این طرح را اجرای گروه سرود "فرمانده" عنوان و ابراز کرد: حسن ختام برنامه طرح کریمه اجرای گروه سرود "فرمانده" در میدان آستانه و بوستان علوی بود که با استقبال گسترده نوجوانان دهه ۸۰ و ۹۰ برگزار شد.

سرپرست سازمان مدیریت و نظارت بر تاکسیرانی شهرداری قم:

افزایش نرخ کرایه تاکسی بعد از استعلامات قانونی صورت می گیرد

سرپرست سازمان مدیریت و نظارت بر تاکسیرانی شهرداری قم با بیان اینکه نرخ کرایه تاکسی‌ها هرساله تابعی از دستمزد کارگران است گفت: نرخ کرایه تاکسی در کمیته نرخ‌گذاری از مهرماه هر سال بر اساس برنامه‌ریزی‌هایی انجام می‌شود که در این راستا استعلامات را از مراجع قانونی دریافت می‌کنیم.

به گفته علی نیک در حال حاضر سه نوع تاکسی بی‌سیم، خطی و گردشی در سطح شهر مشغول فعالیت هستند، که افزایش نرخ کرایه‌ها به‌گونه‌ای است که علاوه بر پاسخ به نیاز شهروندان، معیشت رانندگان نیز لحاظ شود.

نیک با بیان اینکه نرخ کرایه تاکسی‌ها هرساله تابعی از دستمزد کارگران است تصریح کرد: نرخ کرایه تاکسی در کمیته نرخ‌گذاری از مهرماه هر سال بر اساس برنامه‌ریزی‌هایی انجام می‌شود که در این راستا استعلامات را از مراجع قانونی دریافت می‌کنیم و پس از آن نرخ پیشنهادی به دست شورای شهر می‌رسد.

وی ادامه داد: این نرخ‌های پیشنهادی و مصوب شده در شورا، در صورت موافقت فرمانداری به‌صورت رسمی و قانونی اجرایی می‌شود، امسال نیز از ۷ فروردین بر چسب نرخ جدید روی تاکسی‌ها نصب‌شده است.

سرپرست سازمان مدیریت و نظارت بر تاکسیرانی شهرداری قم با اشاره به اینکه امسال ۳۲ درصد افزایش نرخ کرایه تاکسی لحاظ شده است خاطرنشان کرد: بیش از ۸۰ درصد تاکسی‌ها QR کد داشته و مسافران می‌توانند از این طریق به‌راحتی کرایه خود را پرداخت کنند.

وی در ادامه پیگیری‌های به‌موقع شکایات و نارضایتی‌های شهروندان را مورد توجه قرارداد و اظهار داشت: مأموران اداره بازرسی سازمان تاکسیرانی به‌صورت روزانه به تخلفات ۲۱ گانه تاکسی‌ها اعم از اخذ کرایه اضافه، کنترل مدارک، امتناع از حمل مسافر و... رسیدگی می‌کنند.

کاریکاتور

بینید گوجه فرنگی با مردم چه کرده!؟

روند افزایشی قیمت گوجه فرنگی در کشور که به تشکیل صف‌های طولانی و فروش دانه‌ای گوجه در برخی شهرها منجر شده است.

طرح: مهدی عزیزی

استاندار قم در اولین جلسه شورای اداری استان تاکید کرد:

تلاش مدیران برای تحقق کامل مصوبات سفر رییس جمهوری به قم

استاندار قم با تاکید بر اهمیت تقویت روحیه مردمی و جهادی در بین مسوولان استانی، گفت: مدیرانی که اعتقادی به مسیر دولت مردمی ندارند نباید در جایگاه مدیریت باقی بمانند.

سیدمحمدتقی شاهچراغی شامگاه شنبه در اولین جلسه شورای اداری استان در سالن جلسات حرم مطهر حضرت فاطمه(س)، جهت گیری دولت را تلاش برای حل مشکلات مردم دانست و اضافه کرد: تحقق کامل مصوبات سفر رییس جمهوری به قم از مباحثی است که باید مورد توجه تمام مدیران باشد.

استاندار قم با اشاره به ضرورت توجه و حرکت در مسیر شعار سال، اضافه کرد: همه دستگاه ها در حوزه های فنی، اجتماعی، فرهنگی، خدماتی و اقتصادی باید کارهای عملیاتی در این زمینه انجام بدهند.

شاهچراغی با تاکید بر ضرورت استفاده از تجربه اندیشمندان و افراد صاحب ذوق در تحقق شعار سال و افزایش ظرفیت اشتغال، ادامه داد: لازم است در بخش فرهنگی نیز اقدامات شاخصی با تکیه بر نیروی انسانی توانمند این استان طی سالجاری رقم بخورد.

وی با اشاره به اهمیت استفاده از ظرفیت گروه های مردمی سازمان یافته در تمام بخش های اجرایی، فرهنگی، اقتصادی، آسیب های اجتماعی وغیره، گفت: مدیران اجرایی بستر لازم را جهت نقش آفرینی این قبیل گروه ها و افراد توانمند را فراهم کنند.

تعریف ۳۰ پروژه کلان در قالب سفر رییس جمهوری

شاهچراغی گفت: در قالب سفر رییس جمهوری ۱۶ هزار میلیارد تومان اعتبار به قم ابلاغ شده در حالی که مصوبات این سفر برای استان بسیار بیشتر از این رقم است و تحقق کامل آن نیازمند همراهی و همدلی تمام مدیران اجرایی است.

وی ابراز داشت: در قالب سفر رییس جمهوری به قم ۳۰ پروژه کلان تعریف شده و مسیر اجرای آن نیز مشخص شده و نهایی شدن آن فقط نیازمند پیگیری است.

شاهچراغی با تاکید بر مدیران استانی در ارتباط مستمر با رسانه ها، گفت: مدیران علاوه بر پاسخگویی به رسانه ها حضور پررنگی نیز در بین مردم داشته باشند.

شاهچراغی عنوان کرد: بانک های عامل استان رویه اداری خود را جهت پرداخت تسهیلات اشتغال و تولید آماده کنند؛ در رابطه با توسعه دانش بنیان ها نیز لازم است تا برخی رویه های اشتباه سال های قبل اصلاح شود.

استاندار قم با تاکید بر مصرف بهینه منابع انرژی گفت: در کنار این لازم است تا برای نهادینه سازی مصرف بهینه منابع انرژی امر فرهنگ سازی بصورت جدی دنبال شود.

استاندار قم همراهی مردم در اجرای برنامه های فرهنگی و اقتصادی را مهم دانست و افزود: دستگاه های اجرایی مساله تحول و تحرک درون سازمانی را در دوره جدید جدی بگیرند.

تاکید بر ایجاد زیرساخت های لازم برای جذب گردشگر

شاهچراغی در ادامه بر جذب کامل بودجه های شناور ملی در حوزه های زیرساختی، فرهنگی و اجرایی تاکید کرد و گفت: دستگاه های استانی باید در زمان مشخص بودجه های استانی تصویب شده را جذب و در مسیر توسعه استان هزینه کنند

استاندار قم با هشدار به دستگاه های اجرایی استان تاکید کرد: مجموعه مدیریت استان بر جذب کامل اعتبارات و بودجه های تصویب یافته سال گذشته اصرار دارد و همه مدیران باید تمام اعتبارات را جذب کنند.

وی با تاکید بر ضعف قم در زیرساخت های جذب گردشگر و خدمات رسانی به مسافران ورودی به این شهر، تصریح کرد: مدیران باید از جایگاه مدیریت خود برای رفع مشکلات موجود استفاده کنند.

***رعایت عفاف و حجاب در ادارات امری لازم و قطعی است**

استاندار قم با بیان اینکه موضوع عفاف و حجاب و اقامه نماز در سطح ادارات استان ضروری و قطعی است، بیان کرد: مساله فرهنگ عمومی در اولویت اقدامات فرهنگی مجموعه مدیریت استان قرار دارد.

شاهچراغی با اشاره به ضرورت ادامه روند مولدسازی و فروش اموال مازاد گفت: دستگاه های دولتی در مسیر چابک سازی اموال مازاد خود حرکت کنند؛ تمام اعتبارات حاصل شده از فروش اموال مازاد در داخل استان هزینه می شود.

استاندار قم همچنین در پایان بر پاسخگویی نظامند و مستمر به سوالات و مطالبات مردمی، تکمیل پروژه های عمرانی در زمانبندی پیش بینی شده و استفاده از ظرفیت های مغفول مانده دستگاهی تاکید کرد.

تولیت آستان مقدس حضرت فاطمه معصومه(س): ماه رمضان فرصت طلایی برای بازگشت به خود است

تولیت آستان مقدس حضرت فاطمه معصومه(س) با اشاره به اهمیت ماه مبارک رمضان در خودسازی و افزایش تقوای الهی گفت: ماه رمضان فرصت طلایی برای بازگشت به خود و بروزرسانی دستگاه محاسباتی وجودی انسان است.

آیت الله سیدمحمد سعیدی شامگاه شنبه در اولین جلسه شورای اداری استان قم در سالن جلسات حرم مطهر حضرت فاطمه معصومه(س)، با اشاره به اهمیت روزه در تعالیم دینی بیان کرد: طبق آیات الهی، خطاب قرآن در مورد روزه در مرتبه اول در خصوص مومنان است و همچنین روزه اختصاصی به دین اسلام ندارد و در امت های گذشته نیز وجود داشته است.

تولیت آستان مقدس حضرت فاطمه معصومه(س) با بیان اینکه غضب و شهوت ریشه بیشتر گناهان انسان است، اضافه کرد: خاصیت و اثر روزه در زمینه سازی تقوای الهی است و روزه بستری جهت کنترل غضب و شهوت خارج از عقل و شرع است.

عضو مجلس خبرگان رهبری تقویت اراده را اثر مهم تقوا دانست و ابراز داشت: روزه یکی از مصادیق عملی تقویت اراده در انسان است به نحوی که فرد را وادار می کند تا علاوه بر کارهای حرام از بسیاری از امور مباح نیز چشم پوشی نماید.

امام جمعه موقت قم اضافه کرد: کسب قدرت تشخیص بین حق و باطل را از آثار مهم تقوای الهی است بنحوی که به فرد کمک می کند تا در لغزش گاه های مختلف دستگاه محاسباتی انسان کارآیی خود را از دست ندهد.

سعیدی با اشاره به بیانی از امام خمینی(ره) در رابطه با ماه مبارک رمضان ادامه داد: به باور امام راحل مهمترین کار در ماه رمضان ورع از محرمات الهی است.

معاون استاندار: ماندگاری مسافران در قم ۷ ساعت است

معاون هماهنگی امور زائرین استانداری قم نیز در این جلسه با تاکید بر ضرورت افزایش ماندگاری مسافران در این استان گفت: ماندگاری مسافران و زائران در قم حدود هفت ساعت برآورد می‌شود.

ابوالقاسم مقیمی با اشاره به فعالیت چهار ماهه ستاد تسهیلات زائران استان در برگزاری باشکوه جشن نیمه شعبان و آغاز سالجاری، بیان داشت: استفاده از ظرفیت گروه های مردمی و جهادی از شاخصه های مهم این ستاد در استقبال از زائران نیمه شعبان و استقبال از سال جاری بود.

مقیمی با تاکید بر پررنگ تر شدن ابعاد مردمی جشن های نیمه شعبان ادامه داد: در نیمه شعبان گذشته ۲۰۰ موکب مردمی در طول مسیر بلوار پیامبر اعظم(ص) برپا شد که تا قبل از آن بی سابقه بوده است.

به گفته وی، از ۲۴ اسفندماه سال گذشته تا ۱۴ فروردین ماه جاری در مجموع ۱۵ میلیون مسافر وارد استان قم و ۱۳ هزار و ۷۰۰ هزار نفر از این بین وارد شهر قم شدند.

مقیمی با بیان اینکه ۹۵ درصد ظرفیت اسکان قم در نیمه اول نوروز و ۶۰ درصد نیز در نیمه دوم سفرهای نوروزی تکمیل شد، افزود: در مجموع ۵۵۰ هزار مسافر در مراکز اقامتی استان اسکان پیدا کردند.

معاون هماهنگی امور زائران استانداری قم گفت: طی ایام نوروز ۹ نفر فوتی ثبت شده که ۶ نفر در راه های فرعی بوده که نشان می دهد لازم است رفع نقاط حادثه خیز راه های فرعی جدی گرفته شود.

مقیمی با انتقاد از گرانی های آزاردهنده واحدهای اقامتی طی ایام نوروز گفت: طی این روزها حدود ۸۰ هزار گشت و بازرسی توسط دستگاه های مختلف انجام شد.

وی تصریح کرد: در قالب این گشت ها در مجموعه حدود ۵۰ واحد متخلف پلمب و در ۹۰ مورد رد مال به افراد خسارت دیده انجام گرفت.

وی با تاکید بر نقاط ضعف استان قم در زیرساخت های اقامتی و جذب گردشگر و آغاز پذیرش زائران عراقی با کنترل نسبی بیماری کرونا، بیان داشت: لازم است تا دستگاه های متولی برای میزبانی و خدمات رسانی به زائران داخلی و خارجی کمبودهای موجود را در اسرع وقت برطرف کنند.

معاون هماهنگی امور زائران استانداری قم اضافه کرد: طی ایام نیمه شعبان و نوروز سالجاری حدود سه هزار کلاس درس آموزش و پرورش جهت اسکان مسافران و زائران آماده سازی و در زمینه ارزاق و کالاهای اساسی نیز مشکلی خاصی احساس نشد.

در پایان این جلسه از هادی محمودنژاد معاون اجرایی حرم مطهر، کاظم پورامینی قائم تولیت مسجد مقدس جمکران، حجت الاسلام رضا وطن خواه رییس ستاد مردمی اجتماعات مهدوی وعلی غفوری معاون ستاد مردمی اجتماعات مهدوی قم، سردار سیدمحمود میرفیضی فرماندهی انتظامی قم، مرتضی سقائیان نژاد شهردار، علیرضا ارجمندی مدیرکل میراث فرهنگی، گردشگری و صنایع دستی استان، علی رضا رحیمی مدیرکل آموزش و پرورش قم، مهدی آهنین پنچه مدیرعامل شرکت توزیع نیروی برق استان، محمد خامه یار دبیرستاد اقامه نماز قم و عباس ذاکریان سرپرست فرمانداری قم بعنوان تعدادی از اعضای ستاد تسهیلات زائرین و خدمات سفر استان با اهدای لوحی تقدیر شد.

مدیرعامل شرکت آب منطقه‌ای قم:

حجم مخزن سد کوچری قم ۹۸ میلیون متر مکعب است

مدیرعامل شرکت آب منطقه‌ای قم گفت: بر اساس آخرین پایش صورت گرفته حجم مخزن سدکوچری این استان ۹۷.۹۰۶ میلیون متر مکعب است در حالی که حجم مخزن این سد در مدت مشابه سال قبل، ۱۴۶.۶۳۲ میلیون متر مکعب بوده است.

علی اصغری افزود: حجم مخزن سد ۱۵ خرداد نیز بر اساس آخرین آمار ۸۲.۸۰۹ میلیون متر مکعب می باشد در حالی که در مدت مشابه سال قبل حجم مخزن این سد ۱۰۱.۷۴۵ میلیون متر مکعب بوده است.

وی با اشاره به این که سدهای کوچری و ۱۵ خرداد از مهمترین منابع تامین کننده آب مورد نیاز استان قم به شمار می‌آیند، ادامه داد: روند کاهشی حجم مخزن سدهای استان بار دیگر ضرورت صرفه‌جویی در مصرف آب را به خوبی نمایان می‌سازد. وی بیان کرد: آب مورد نیاز استان قم به سختی و با صرف هزینه‌های زیاد تامین می‌شود، به همین دلیل نیاز است تا مصرف آن دربخش‌های مختلف با رعایت الگوی مصرف و سرانه‌های تعیین شده باشد تا مشکلی در فرآیند تامین آب قم به وجود نیاید. اصغری گفت: پایش‌های صورت گرفته نشان می‌دهد بارش برف و باران طی سال آبی جاری در مناطق سدهای استان نسبت به متوسط آماری ۱۶.۷ درصد کاهش داشته و این موضوع نیز تاکید دیگری بر اهمیت موضوع لزوم کاهش مصرف آب در قم است. وی بیان داشت: با افزایش مصرف آب در قم، لزوم استفاده از آب چاه‌های داخل استان برای تامین آب مورد نیاز مردم بیشتر می‌شود و همین مساله کاهش احتمالی کیفیت آب را درپی خواهد داشت به همین دلیل از مردم می‌خواهیم برای حفظ کیفیت بالای آب قم در مصرف آن صرفه جویی کنند.

نامحرمانه

آخرین وضعیت کرونا در استان قم

رییس دانشگاه علوم پزشکی قم گفت: طی بیست و چهار ساعت منتهی به بیست و یکم فروردین ماه، ۲ نفر در قم بر اثر کرونا جان باختند. به گزارش عصر یکشنبه روابط عمومی دانشگاه علوم پزشکی قم، مهدی مصری در گفت و گویی افزود: طی مدت یاد شده ۲۹ نفر با علائم ابتلا به کرونا توسط مراکز درمانی قم پذیرش شدند. وی ادامه داد: در حال حاضر ۲۲ بیمار کرونا مثبت در مراکز درمانی قم تحت مداوا قرار دارند که ۹ نفر از آنها به دلیل وخیم بودن وضعیت جسمی در بخش مراقبت‌های ویژه تحت درمان هستند. وی افزود: طی بیست و چهار ساعت گذشته ۶۹ آزمایش کرونا در قم از افراد دارای علائم ابتلا به کرونا گرفته شد که نتیجه هشت مورد آن مثبت بود. رییس دانشگاه علوم پزشکی قم همچنین بیان کرد: از ابتدای اجرای طرح همگانی واکسیناسیون کرونا در قم، یک میلیون و ۸۴۱ هزار و ۵۷۶ دُز واکسن به جامعه هدف تزریق شده است. استان قم از بیست‌وهشتم اسفندماه سال قبل در فهرست مناطق زرد و نسبتا پرخطر کرونایی کشور قرار دارد و در جدیدترین رنگ‌بندی اعلام شده از سوی وزارت بهداشت، درمان و آموزش پزشکی نیز در همین وضعیت باقی‌ماند.

وزیر بهداشت: امسال کمبود دارو نخواهیم داشت

وزیر بهداشت تاکید کرد: خط قرمز ما تعارض منافع است. ما سلامت مردم را به هیچ قیمتی قربانی نخواهیم کرد و از سلامت مردم دفاع خواهیم کرد. در سال جدید هم ان‌شاءالله با افزایش تولید دارو، صادرات را داشته باشیم. دکتر بهرام عین‌اللهی افزود: : مجلس حدود سه میلیارد دلار ارز به وزارت بهداشت داده که یک میلیارد از سال قبل بیشتر است. بنابراین امسال قطعا کمبود دارو نخواهیم داشت و مساله اصلی ما تامین داروهای ضروری مردم است. به ویژه در زمینه بیماری‌های خاص بودجه خوبی تخصیص داده شده که امیدواریم عزیزان مبتلا به این بیماری‌ها را به نحو احسن حمایت کنیم. وی گفت: اکنون بعد از ۴۳ سال از انقلاب اسلامی هنوز همه مردم بیمه نیستند اما امسال قطعا همه مردم را تحت پوشش بیمه همگانی قرار می‌دهیم که اعتبارش دیده شده تا مردم دغدغه نداشته‌باشند.

کمک ۱۳ میلیارد ریالی خیر قمی به نیازمندان

سفره افطاری و سحری نیازمندان در ماه مبارک رمضان با کمک ۱۳ میلیارد ریالی خیر قمی رنگین تر شد. سید محمدرضا میره ای، معاون توسعه مشارکتهای مردمی کمیته امداد استان قم از کمک ۱۳ میلیارد ریالی یک خیر قمی برای معیشت نیازمندان خبر داد و گفت: این خیر نیکوکار که خواست نامش برده نشود این مبلغ را در قالب بُن خرید کالا از فروشگاههای معتبر به مددجویان این نهاد اهدا کرده است. وی ضمن قدردانی از مردم و خیران استان که همیشه نیازمندان این نهاد را یاری کرده اند گفت: شماره کارت ۶۰۳۷۹۹۷۹۵۰۱۶۶۰۱۸ به نام کمیته امداد استان قم برای معیشت و تأمین سبد غذایی مددجویان این استان در نظر گرفته شده است.

زمان صدور احکام رتبه‌بندی معلمان مشخص شد

ستاری‌فرد سخنگوی وزارت آموزش و پرورش در پاسخ به اینکه آیا صدور احکام تا پایان بهار انجام می‌شود؟ اظهار کرد: بله، انشاءالله صدور احکام همین فصل انجام خواهد شد. قانون پیش بینی کرده است که کارگروه مربوطه یک ماه برای تدوین آیین‌نامه فرصت دارد و پس از تصویب در هیئت وزیران باید ظرف سه ماه نسبت به صدور احکام و اجرای رتبه بندی بر اساس آیین نامه مصوب اقدام کند.

دو انتصاب در اداره کل فرهنگ و ارشاد اسلامی استان قم

سید موسی حسینی کاشانی مدیرکل فرهنگ و ارشاد اسلامی استان قم طی حکمی محسن حیدری اتابک را به سمت «معاون توسعه مدیریت و منابع» و امیرعلی عموزاده را به سمت «معاون امور فرهنگی و رسانه ای» این اداره کل منصوب کرد.

حوادث

رئیس پلیس فتا استان قم خبرداد:

کاهش ۵ درصدی وقوع جرایم اقتصادی

رئیس پلیس فتا استان قم از کاهش ۵ درصدی وقوع جرایم مالی و اقتصادی در سال ۱۴۰۰ خبر داد. سرهنگ علی موالی اظهارداشت: با تلاش همکاران و مجموعه اقدامات صورت گرفته در پلیس فتا استان قم شاهد کاهش وقوع جرایم مالی در سال گذشته بودیم.

وی از کاهش ۵ درصدی وقوع جرایم مالی و اقتصادی در سال ۱۴۰۰ خبر داد، افزود: بیشترین شگرد کلاهبرداران در حوزه جرایم مالی سوء استفاده از اعتماد شاکی و کلیک بر روی لینک های آلوده وجعلی وفیشینگ بوده است.

رئیس پلیس فتا استان قم به همشهریان عزیز در جهت پیشگیری از کلاهبرداری های مالی توصیه کرد: تحت هیچ شرایطی بر روی لینک های آلوده وجعلی کلیک نکنند چرا که کلاهبرداران با ارسال لینک‌های جعلی از طریق پیامک یا از طریق شبکه های اجتماعی کاربران مجازی را فریب داده و در دام‌های خود گرفتار می‌کنند. وی گفت: لینک های جعلی با اهدافی همچون نصب بدافزار، نقض حریم خصوصی کاربران و هدایت به درگاه های جعلی پرداخت (فیشینگ) برای کاربران ارسال می‌شوند. سرهنگ موالی تشریح کرد: بسیاری از کلاهبرداران سایبری در قالب فروشگاه های جعلی اقدام به کلاهبرداری از شهروندان می نمایند، لذا از همشهریان درخواست می شود برای خرید های اینترنتی خود صرفا از وبسایت های رسمی دارای نماد اعتماد الکترونیک استفاده نمایند و حتی الامکان از پرداخت بیعانه خودداری کرده و پرداخت را درب منزل و پس از اطمینان از تحویل گرفتن کالا انجام دهند. رئیس پلیس فتا استان قم گفت: همشهریان توجه داشته باشند به منظور پیشگیری از کلاهبرداری از کارت اعتباری در قالب اسکیمر، افراد شخصا خودشان کارت بانکی را بر روی کارتخوان کشیده و رمز و مبلغ را وارد کنند.

معاون عملیات فرماندهی انتظامی استان قم خبرداد:

توقیف ایسوزو و کشف محموله قاچاق

معاون عملیات فرماندهی انتظامی استان از توقیف یک دستگاه خودرو ایسوزو و کشف محموله قاچاق کفش خبر داد سرهنگ ولی ترابی اظهارداشت: مأموران یگان تکاوری استان در اجرای طرح مقابله با خودروهای قاچاق، یک دستگاه خودرو ایسوزو را در محور قدیم "قم-تهران" متوقف کردند.

وی افزود: در ادامه مأموران طی بازرسی صورت گرفته از خودرو مذکور، ۱۴۴ جفت کفش خارجی فاقد مجوز و قاچاق را کشف، متهم دستگیر و پرونده تشکیل شد. معاون عملیات فرماندهی انتظامی استان قم از شهروندان خواست، در صورت مشاهده هرگونه فعالیت غیرمجاز از جمله قاچاق توسط افراد فرصت طلب و سود جو، موضوع را از طریق سامانه تلفنی ۱۱۰ اطلاع داده تا پلیس در اسرع وقت رسیدگی و قاطعانه و قانونی برخورد کند.

رئیس اداره نظارت بر اماکن عمومی استان قم خبرداد:

پلمب ۱۲ واحد متخلف اغذیه فروشی در ماه مبارک رمضان

رئیس اداره نظارت بر اماکن عمومی استان قم از پلمب ۱۲ واحد متخلف اغذیه فروشی در ماه مبارک رمضان خبر داد.

سرهنگ گودینی گفت: در اجرای طرح کنترل و نظارت بر واحدهای صنفی در ماه مبارک رمضان، پس از بازدید مأموران اداره نظارت بر اماکن عمومی استان از مجتمع‌های بین راهی، رستوران‌های پذیرایی، کافی شاپ‌ها و کبابی ها، ۲۸ واحد صنفی اخطار دریافت کردند.

وی افزود: ۱۲ واحد متخلف نیز به علت فعالیت غیر مجاز در ماه مبارک رمضان پلمب شدند.

سرهنگ گودینی از اهتمام این پلیس نسبت به تشدید اقدامات کنترلی و نظارتی در ایام ماه مبارک رمضان خبر داد و تصریح کرد: شهروندان می‌توانند در صورت مشاهده تخلفات، موضوع را به مرکز فوریت‌های پلیسی ۱۱۰ اطلاع دهند.

جانشین فرمانده انتظامی استان قم خبرداد:

کشف ۴۲ دستگاه آب شیرین کن قاچاق

جانشین فرمانده انتظامی استان از کشف ۴۲ دستگاه آب شیرین کن قاچاق در این استان خبر داد

سردار بهادر اسماعیلی اظهارداشت: در تداوم طرح هاي عملیاتي پلیس در مبارزه با قاچاق کالا، ماموران یگان تکاوری یک دستگاه خودرو وانت حامل بار قاچاق را در محور " قم-تهران " شناسایي و متوقف کردند. جانشین فرمانده انتظامی استان قم افزود: در ادامه مأموران طی بازرسی صورت گرفته از خودرو ۴۲ دستگاه آب شیرین کن فاقد مجوز و قاچاق را کشف کردند.

سردار اسماعیلی از شهروندان خواست، در صورت مشاهده هرگونه فعالیت غیرمجاز از جمله قاچاق و توزیع کالاهاي غیرمجاز توسط افراد فرصت طلب و سود جو، موضوع را از طریق سامانه تلفنی ۱۱۰ اطلاع داده تا پلیس در اسرع وقت رسیدگی و قاطعانه و قانوني برخورد کند.