السلام علی الحسین و علی علی بن الحسین و علی اولاد الحسین و علی اصحاب الحسین

روزنامه ایمان

یکشنبه ۲ شهریور ۱۳۹۹ ۳ محرم ۱۴۴۲ ۲۳ آگوست ۲۰۲۰ شماره ۵۱۰۱ سال بیست‌وسوم ۲۰۰۰ تومان

معاون هماهنگی امور عمرانی استاندار قم خبرداد:

آغاز ریل گذاری پروژه مترو قم در یک ماه گذشته

مدیرکل پیشگیری و رفع تخلفات شهری شهرداری قم به اهمیت حفظ انضباط شهری در ایام محرم اشاره کرد و گفت: در این راستا هماهنگی‌های لازم با مسئولان قضایی و انتظامی صورت گرفته است. احمد رضا شفیعی بااشاره به فرارسیدن ایام محرم امسال، اظهار داشت: پیش از آغاز این ایام با برگزاری جلساتی بامسئولان قضایی و انتظامی، هماهنگی‌های لازم برای حفظ انضباط شهری در ایام محرم صورت گرفته است. مدیرکل پیشگیری و رفع تخلفات شهری شهرداری قم با اشاره به جمع

۱

مدیرکل پیشگیری و رفع تخلفات شهری شهرداری قم تاکید کرد:

تلاش برای حفظ انضباط شهری در ایام محرم

مدیرکل پیشگیری و رفع تخلفات شهری شهرداری قم به اهمیت حفظ انضباط شهری در ایام محرم اشاره کرد و گفت: در این راستا هماهنگی‌های لازم با مسئولان قضایی و انتظامی صورت گرفته است. احمد رضا شفیعی بااشاره به فرارسیدن ایام محرم امسال، اظهار داشت: پیش از آغاز این ایام با برگزاری جلساتی بامسئولان قضایی و انتظامی، هماهنگی‌های لازم برای حفظ انضباط شهری در ایام محرم صورت گرفته است. مدیرکل پیشگیری و رفع تخلفات شهری شهرداری قم با اشاره به جمع

۸

استاندار قم خبرداد؛

بهره برداری از ۲۱۱ پروژه همزمان با هفته دولت

- اتمام پروژه‌های نیمه تمام در اولویت قرار دارد
- پیشنهاد تشکیل دو شهرستان را داده‌ایم
- وعده‌ای در خصوص منوریل نمی‌دهم

۱

معاون هماهنگی امور اقتصادی استاندار قم خبرداد:

رتبه سوم قم در امنیت سرمایه گذاری کشور

۱

رئیس سازمان صنعت، معدن و تجارت استان قم اعلام کرد:

سرمایه گذاری ۵۱۴۳ میلیارد تومانی در بخش تولید قم

رئیس سازمان صنعت، معدن و تجارت استان قم گفت: تعداد کل پروانه‌های بهره برداری در استان دو هزار و ۲۳۵ پروانه بهره برداری با اشتغال زایی ۵۶ هزار و ۹۴۱ نفر و سرمایه گذاری پنج هزار و ۱۴۳ میلیارد تومان است. محمود سیجانی با اشاره به وضعیت سرمایه گذاری در استان قم اظهار کرد: تعداد ۳۴۹ فقره جواز تاسیس ایجادی (بدون برند) با سه هزار و ۷۵۰

۸

۸ متهم پرونده ویلموتس به دادسرا معرفی شدند

۸

عضو هیات رئیسه شورای اسلامی شهرقم دربازدید ازروزنامه ایمان :

تمام مناطق شهری دارای بوستان بانوان می شوند

منوریل دیگربرای شهر قم کارایی حمل و نقلی ندارد

فضای سبز قم متحول شده است

۸

رییس مرکز سلامت محیط و کار وزارت بهداشت:

برپایی ایستگاه‌های صلواتی ممنوع است

رییس مرکز سلامت محیط و کار وزارت بهداشت، درمان و آموزش پزشکی گفت: برپایی ایستگاه‌های صلواتی برای جلوگیری از تجمع مردم ممنوع و در پروتکل‌های بهداشتی قید شده، زیرا مردم تجمع کرده و نذورات دست به دست می‌شود و احتمال ابتلا به بیماری بالا می‌رود. احمد جنیدی درباره برپایی چادرها وایستگاه‌های صلواتی افزود: مردم برای تبرک در این ایستگاه‌های صلواتی ممکن است تجمع کنند. توصیه ما این است که از ابتدای محرم نیت کرده و غذا را با نیت امام حسین (ع) تهیه کنند. وی ادامه داد: مراجع دینی نیز توصیه کرده‌اند

۲

سرپرست سازمان زیباسازی شهرداری قم خبرداد:

نصب و به‌روزرسانی ۴۰ المان عاشورایی

سرپرست سازمان زیباسازی شهرداری قم گفت: برای ایام محرم امسال نصب و به‌روزرسانی ۴۰ المان عاشورایی از جمله المان نخل در میدان آستانه برنامه‌ریزی شده است. سید محمد موسوی منش با اشاره به اقدامات سازمان زیباسازی شهرداری قم به مناسبت فرارسیدن ایام عزاداری سالار شهیدان، اظهار داشت: در این راستا ۴۰ المان عاشورایی در شهر قم نصب وبه‌روز رسانی شده است. سرپرست سازمان زیباسازی شهرداری قم با اشاره به نصب ۱۰ المان نخل در میدان آستانه، اظهار داشت: همچنین ۱۰ المان بیرق، ۱۰ المان زنجیر و ۱۰ المان کاسه

۸

استاندارقم خبرداد؛

بهره برداری از ۲۱۱ پروژه همزمان با هفته دولت

استاندار قم از بهره برداری ۲۱۱ پروژه در زمینه‌های زیربنایی، فرهنگی، عمرانی، بهداشتی درمانی، ورزشی، زیست محیطی، خدماتی و اقتصادی با اعتباری بالغ‌بر ۵ هزار و ۳۷۶ میلیارد ریال در هفته دولت خبر داد و گفت: این پروژه‌ها برای هزار و ۴۷۴ نفر اشتغال ایجاد می کند.

بهرام سرمست عصرروزشنبه در نشست خبری با اصحاب رسانه با موضوع برنامه‌های هفته دولت در سالن کرامت استانداری با تأکید بر لزوم داشتن نگاه تعاملی با مجموعه مدیریت استان جهت پیشبرد برنامه‌ها اظهارداشت: این رویه و سبکی است که بنده به آن اعتقاد دارم چرا که استفاده از خرد جمعی و نظرات در پیشبرد اهداف استان مؤثر بوده و هست.

سرمست افزود : استان قم یک دوره آرام و بدون تنش را با وجود قم‌هراسی و دسیسه‌افکنی‌های دشمنان دنبال کرده و در فضای آرامش و همدلی برنامه‌های اقتصادی، عمرانی، فرهنگی و اجتماعی پیش می‌رود.

◆ اتمام پروژه‌های نیمه تمام در اولویت قرار دارد

استاندار قم با اشاره به نام‌گذاری سال جاری به نام جهش تولید از سوی مقام معظم رهبری عنوان کرد: در این زمینه با یک برنامه محوری و تفکر استراتژیک و راهبردی حتی در دوران کرونا خود را مقید می‌دانستم که نهایت پیگیری و برنامه‌ریزی برای جهش تولید و رونق تولید داشته باشم.

وی با بیان اینکه اولویت حوزه عمرانی اتمام پروژه‌های نیمه‌تمام در بخش‌های مختلف است، تأکید کرد: شورای معاونین را مکلف کرده‌ام هرکدام دو پروژه اولویت‌دار را مشخص کنند و پروژه‌ها را در سه بازه زمانی مشخص به اتمام برسانند.

وی با تأکید بر اینکه ادارات استان باید بر اساس میزان پاسخگویی مورد ارزیابی قرار بگیرند، ادامه داد: استان قم دارای جایگاه ویژه‌ای بوده و محل تردد زائرین و مسافرین مختلف در طول سال و مقامات کشوری و لشکری است، این استان در شاهراه مبادلاتی هفده استان قرار دارد و مناسبت‌های مهمی در سطح و شأن استان قم بزرگ داشته می‌شود که نیازمند برنامه‌ریزی‌های متقن و جامع است.

◆ شیوع بیماری کرونا یک آزمون بزرگ برای مدیریت استان بود

سرمست در ادامه شیوع بیماری کرونا را یک آزمون بزرگ برای مدیریت استان دانست و تأکید کرد: برای مقابله با این بیماری، ستاد مدیریت بحران در استان تشکیل شد، همچنین از ظرفیت‌های تمام نهادهای مدنی و مردمی استفاده حداکثری شد و حتی در برنامه‌ریزی‌ها از خرد و عقل این نهادهای مسئولیت‌پذیر استفاده شده است تا یک برنامه قابل قبول برای همگان ارائه دهد.

استاندار قم سپس با تأکید بر نقدپذیری مجموعه مدیریت استان ابراز کرد: جا دارد از همه هوشیاری‌ها، نقادی‌ها و روشنگری‌های اصحاب رسانه در عرصه‌های مختلف قدردانی کنم، به‌طور مشخص در بحران شیوع بیماری کرونا خبرنگاران استان داوطلبانه در عرصه و میدان عمل حاضر بودند که به‌نوبه خود از همگان تشکر می‌کنم. وی در ادامه از افتتاح ۲۱۱ پروژه با اعتباری بالغ‌بر ۵ هزار و ۳۷۶ میلیارد ریال در هفته دولت خبر داد و گفت: این پروژه‌ها در بخش‌های زیربنایی، زیست‌محیطی، آموزش عالی، صنعتی، شهرداری‌ها، بهداشت و درمان و گردشگری برنامه‌ریزی‌شده که در این هفته افتتاح و به بهره‌برداری برسند. سرمست اشتغال‌زایی این پروژه‌ها را هزار و ۴۷۴ مورد عنوان کرد و افزود: همچنین در این هفته ۱۴ پروژه نیز کلنگ زنی خواهد شد، البته پروژه بیمارستان امیرالمؤمنین(ع) آماده افتتاح بوده اما در قالب پروژه‌هایی است که قرار است رئیس‌جمهوری به‌صورت ویدئو کنفرانسی افتتاح کنند، بنابراین این پروژه را جزو پروژه‌های افتتاحی در هفته دولت لحاظ نکرده‌ایم.

به گفته استاندار قم بهره‌برداری از پروژه چهار خطه کردن سلفچگان و ساوه و همچنین پروژه‌های گازرسانی به بخش‌های استان به‌ویژه دهستان قاهان دو پروژه شاخص هفته دولت هستند که افتتاح و به بهره‌برداری خواهند رسید.

◆ کرونا آسیب جدی به بخش گردشگری قم زده است

وی اضافه کرد: با توجه به اینکه استان قم یک استان زیارتی و گردشگری و بیشتر یک استان خدماتی است، به دلیل شیوع بیماری کرونا استان قم آسیب جدی دیده است، بنابراین با همفکری‌هایی که با بخش خصوصی داشتیم نظرات آن‌ها به مدیران ارشد کشوری انعکاس داده شد و شاید بتوان گفت اغلب پیشنهادات استان در جبران خسارت لحاظ شده و مورد توجه بوده است.

◆ رعایت پروتکل‌های بهداشتی از همه استان‌ها بهتر بوده است

سرمست با بیان اینکه هدف‌گذاری ۶۴۲ میلیاردی سهم استان برای پرداخت به آسیب دیدگان از کرونا مورد اقبال قرار نگرفته است، تصریح کرد: بیشترین خسارت را در کل دنیا بخش گردشگری و تأسیسات به خود دیده بنابراین پیشنهاد اصلاح داده‌ایم تا دولت در طرح‌های آتی این پیشنهادات را لحاظ کند.

استاندار قم با بیان اینکه وضعیت استان قم در رعایت پروتکل‌های بهداشتی از همه استان‌ها بهتر بوده است، خاطرنشان کرد: ارزیابی‌های صورت گرفته نشان می‌دهد که حتی بالای ۹۰ درصد رعایت شیوه‌نامه‌ها را داشته‌ایم.

سرمست اضافه کرد: بالغ‌بر ۵۰ جلسه ستاد مدیریت بحران در استان تشکیل شده است؛ منتهی رعایت پروتکل‌ها از طرف صنوف فراز و نشیب‌هایی داشته و در حال حاضر توجه ویژه‌ای بر رعایت کامل پروتکل‌ها از سوی صنوف می‌شود.

◆ پیشنهاد تشکیل دو شهرستان را داده‌ایم

استاندار قم با بیان اینکه در قم به لحاظ وجود فضای سبز، بوستان و نشاط اجتماعی رنج می‌بریم، تأکید کرد: استان قم علاوه بر ظرفیت‌های گردشگری ظرفیت‌های بی‌بدیلی دارد و استان ویژه‌ای است درنتیجه در این زمینه باید حتماً کارشده و اقدامات جدی صورت گیرد.وی با اشاره به وضعیت تک شهرستانی بودن شهر قم مطرح کرد: ۹۶ درصد جمعیت استان قم شهری بوده و سبب شده که حاشیه شهر قم نادیده گرفته شود و ازنظر بودجه و کارهای عمرانی آسیب جدی ایجاد کند، یکی از این راه‌حل‌ها خارج شدن از وضعیت تک‌شهرستانی بودن است، پیشنهاد تشکیل دوشهرستان داده‌ایم که مطالعات آن انجام و پیشنهادش مطرح‌شده است که در صورت تأیید هیئت دولت شاهد رفع این نقیصه خواهیم بود.

◆ وعده‌ای در خصوص منوریل نمی‌دهم

سرمست در خصوص آخرین وضعیت مترو و منوریل قم نیز گفت: تمام تلاش مدیریت استان در پشتیبانی از سیستم شهری این است که فاز یک خط A مترو تا پایان دولت تدبیرو امید به اتمام برسد، همچنین وضعیت منوریل را نیز تعیین تکلیف خواهیم کرد و هیچ وعده‌ای در خصوص منوریل نمی‌دهم به‌جز اینکه باید تعیین تکلیف کنیم.

استاندار قم در پایان پیرامون آخرین وضعیت فرودگاه قم نیز اظهار داشت: فرودگاه برای استان ضروری بوده اما این کار باید قدم به قدم اتفاق بیفتد، به دنبال آن هستیم حواشی پروژه را به حداقل برسانیم به گونه ای که حق سرمایه گذاران و غرفه داران در آن تأمین شود و هم امکان سرمایه گذاری با اخذ مجوزهای قانونی فراهم شود.

معاون هماهنگی امور عمرانی استاندارقم خبرداد:
آغاز ریل گذاری پروژه مترو قم در یک ماه گذشته

معاون هماهنگی امور عمرانی استاندارقم نیز در این نشست خبری از آغاز ریل گذاری پروژه مترو در یک ماه گذشته خبر داد.

محسن بهشتی در خصوص مونوریل هم تاکید کرد: مهمترین مشکل این پروژه تامین اعتبار است که در مکاتباتی با رئیس جمهور راهکارهایی پیشنهاد شده است.معاون هماهنگی امور عمرانی استاندار در خصوص فرودگاه قم هم گفت: وزارت راه و شهرسازی خواستار دریافت مدارک و مستندات لازم برای صدور مجوز فرودگاه قم است که این مدارک ارسال شده، اما هنوز پاسخی داده نشده است.

◆ رتبه سوم قم در امنیت سرمایه گذاری کشور

معاون هماهنگی امور اقتصادی استاندار قم نیز در این نشست خبری از ارزیابی و نظارت شبانه روزی بر اصناف در زمینه رعایت پروتکل‌های بهداشتی سخن گفت و افزود: استاندار در این زمینه از تذکر تا پلمپ واحدهای متخلف راپیگیری می کند.

مهرداد غضنفری همچنین از رتبه سوم قم در امنیت سرمایه گذاری کشور خبر داد و گفت: ۲۶ فرصت سرمایه گذاری بی نام برای سرمایه گذاران صادر شده که شش مورد آن به مرحله اجرا رسیده است.

◆ ممنوعیت فعالیت قلیان سراها

حیدری فرماندار قم هم در این نشست خبری از ممنوعیت فعالیت قلیان سراها سخن گفت و افزود: ما با قهوه خانه‌های سنتی مخالف نیستیم، اما از فعالیت قلیان سراها که خطر بزرگی برای سلامت مردم است جلوگیری خواهیم کرد و در این راستا ۴۰ مورد را تعطیل کردیم.

طنز قمی

در روزگاران کرونا بُوگو چو کنم

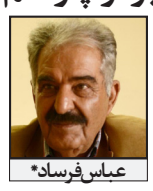

عباس فرساد*

وضعیت قرمز است در همه جا
سرختر از لبو بوگو چو کنم
هر چه گفتند ما همون کردیم
با دو صد های و هو بوگو چو کنم
بسکه بستم چونه بند به خود
پاره شد نکنم رو فو چو کنم
توی گرما ز ترس این کرونا
چاپیدم زیر یک پتو چو کنم
فاصله را از همه هر جا
نکنم گفتگو بوگو چو کنم
خونه هیچکس نرفتم من
حتی در پیش حاج عمو چو کنم
ماچ ممنوع و بوسه ممنوع است
نرسم من به آرزو چو کنم
توی بازار در خرید و فروش
نکشم برگ زیر و رو چو کنم
اگرونی کساد و بیکاری
نکنم کار جستجو چو کنم
با دو تخمی که هست توی کجه
نکنم نیمرو بوگو چو کنم
با زنم قهر کردم اَدیرو
نکنم من بوگو نگو چو کنم
شورم سه تا زن دیگه داره
با سه چار تا خبو بوگو چو کنم
با طلب کار و قسط بیکاری
بشوم روبرو بوگو چو کنم
بیخودی میگم اندر این اوضاع
بسته ام دل به مو بوگو چو کنم
داد و بیداد اگرونی ها
هیچکس نی جواب گو چو کنم
آی دای عباس با چنین اوضاع
نکنم ابرو مونتو چو کنم
ای کرونا تو گور تو گم کن
بَدتری از عدو بوگو چو کنم
خوش اومدی جونم

سرمقاله

توصیه های برای اصلاح ساختار بورس

سعیدرجبی*

هر چند سال یک بار به علت شرایط اقتصادی، بورس تهران تبدیل به یک هدف برای سرمایه‌گذاران می‌شود.

کارمند و کارگر و خانه‌داری که تا دیروز در بازار سکه و مسکن فعالیت می کردند یا سپرده‌ای در بانک داشته‌اند، با رویای کسب سود افسانه‌ای با هیجان وارد بازار سرمایه می‌شوند. تلویزیون برای رونق بازار سرمایه چند برنامه با اطلاعات کلی و مبهم پخش می‌کند. سخنوران با سخنرانی‌های جذاب و کلی‌گویی، دوره‌های آموزش سرمایه‌گذاری در بورس راه می‌اندازند، سفته‌بازان در شبکه‌های اجتماعی فعال می‌شوند و توصیه‌های «اینو بخر و اونو بفروش» راه می‌اندازند و سرمایه‌گذار بینوای بورس چوتخته پاره بر موج رها می‌شود!

در هر بازاری حتی بازار فضولات حیوانی با فرض ثابت بودن عرضه اگر تقاضا افزایش پیدا کند، قطعا قیمت‌ها افزایش پیدا خواهد کرد. طبق این اصل با ورود سرمایه‌گذاران جدید، نقدینگی هم به بورس وارد می‌شود و شاخص رو به بالا حرکت می کند.

از این شرایط همه خوشحال و راضی هستند. دولت خوشحال از کنترل نقدینگی و بورس را نشانه اقتصاد شکوفا می گیرد. سخنوران راضی از درآمد برگزاری کلاس‌های آموزشی، سفته‌بازان خوشحال از سودهای به‌دست آورده، کارگزاری‌ها خوشحال از درآمد کارمزد، مالیات خوشحال از افزایش درآمد مالیاتی و سرمایه‌گذار هم خوشحال از افزایش ارزش دارایی سهام.

اما این خوشحالی‌ها بالاخره تمام می‌شود. با کاهش تقاضا برای سهام (به هر علتی) قیمت‌ها کاهش می‌یابد. سخنوران و سفته‌بازان و کارگزاری و مالیات سود خود را برده‌اند. دولت می‌ماند و پاسخگویی به سهامداران نابلد و تازه‌وارد که نهایتا به گفتار درمانی و انداختن تقصیر بر گردن زمان و زمین ختم می‌شود و سرمایه‌گذاران متضرر از بورس خارج می‌شوند.

این روایت چند دوره بورس تهران بوده و اگر دولت برای قوانین آن اصلاحی در نظر نگیرد، خواهد بود.

برای کاهش نوسانات شدید بورس، هیجانات و مدیریت نقدینگی در بازار سرمایه، باید سهامداران جدیدالورود نتوانند برای چند سال به طور مستقیم در بورس سرمایه‌گذاری کنند و صرفا از طریق صندوق‌های سرمایه‌گذاری امکان سرمایه‌گذاری داشته باشند. صندوق‌های سرمایه‌گذاری توسط افراد خبره مدیریت می‌شوند که ریسک پایین‌تر و رفتار معقول‌تری در بورس دارند و هیجانی رفتار نمی‌کنند.

طی این مدت صندوق سرمایه‌گذاری موظف به برگزاری دوره برای سرمایه‌گذاران باشد. همایش و نشست‌های تخصصی با هزینه صندوق سرمایه‌گذاری برگزار کند و سرمایه‌گذاران مجبور به شرکت در آنها باشند. چنین نشست‌هایی قطعا کیفیت بالاتری خواهد داشت و سخنرانان انگیزشی را که صرفا جذاب صحبت می کنند را حذف می کند.

بعد از چند سال (برای مثال ۳ سال) سرمایه‌گذار فراز و نشیب‌های بورس را می‌بیند و با رصد حرفه‌ای‌ها در صندوق سرمایه‌گذاری می‌فهمد باید چگونه رفتار حرفه‌ای داشته باشد. در عین حال با شرکت در دوره‌های آموزشی صندوق با ادبیات و اصول سرمایه‌گذاری آشنا می‌شود.

بعد از گذشت این مدت حالا سرمایه‌گذار صرفا تا سقف مشخصی می‌تواند سرمایه نقدی وارد بورس کند که طبق یک جدول زمان‌بندی می‌تواند این سقف افزایش یابد و در نهایت سقف برداشته شود. برای مثال در سال اول سرمایه‌گذار بتواند ۲۰ میلیون تومان وارد بورس کند. به این ترتیب ورود سرمایه به بورس قابل کنترل خواهد بود. مدیران بورسی می‌توانند برای سال‌های آینده پیش‌بینی بهتری داشته باشند که چه میزان نقدینگی وارد بورس خواهد شد و شرکت‌های بورسی را تشویق به تهیه طرح‌های توسعه و سرمایه‌گذاری کنند و یا شرکت‌های جدید را به بورس راه دهند تا این سرمایه‌های جدید نه تنها موجب ایجاد تقاضای کاذب و رشد هیجانی شاخص نمی‌شود، بلکه به سمت سرمایه‌گذاری مولد در شرکت‌ها حرکت می‌کند.

*تحلیلگر اقتصادی

اخبار

وزیر راه و شهرسازی:

۶۵ هزار دستگاه کامیون تا سه سال دیگر نوسازی می‌شود

وزیر راه و شهرسازی در مراسم انعقاد قرارداد نوسازی هزار دستگاه کامیون فرسوده، گفت: بر اساس برنامه جدید در سه سال ۶۵ هزار دستگاه کامیون فرسوده نوسازی خواهد شد.

مراسم امضای قرارداد نوسازی هزار دستگاه ناوگان حمل و نقل کالای برون شهری بین سازمان راهداری و حمل و نقل جاده‌ای، ایران خودرو دیزل و بانک توسعه تعاون عصر امروز شنبه و با حضور محمد اسلامی، وزیر راه و شهرسازی در ساختمان دادمان وزارت راه و شهرسازی برگزار شد.

«محمد اسلامی» در این مراسم، گفت: خدا را شاکریم که امروز گامی دیگر را برای نوسازی ناوگان حمل و نقل بخش کالا در سال جهش تولید بر می داریم.

وی با بیان اینکه اگر ساز و کارهای قبلی به هر دلیلی دچار مشکلاتی شده است نباید وقت را تلف کنیم، افزود: لازم است با درک واقعیت های فعلی شرایط را تغییر دهیم. از سال ۱۳۷۸ تاکنون ۲۰ هزار دستگاه کامیون نوسازی شده است اما امروز گام بزرگ دیگری بر می داریم که بر مبنای آن ۶۵ هزار دستگاه کامیون در بخش کالا تا سه سال آینده نوسازی می شود.

وی ادامه داد: شرکت سازنده ناوگان کامیون متعهد است در سال جاری بیش از دو هزار دستگاه ناوگان تحویل دهد و قرارداد با ایران خودرودیزل از سال گذشته پایه‌گذاری شده است.

اسلامی درباره جزییات این قرارداد، گفت: این قرارداد با همت شرکت ایران خودرو دیزل، بانک توسعه تعاون و سازمان راهداری عملی خواهد شد و کامیونی به متقاضیان تحویل خواهد شد که قوای محرکه مطلوب و مورد علاقه رانندگان است.

وی با بیان اینکه در قراردادی که امروز بسته شد، نوسازی هزار دستگاه در دستور کار قرار گرفت، افزود: این قرارداد ظرفیت نوسازی تا سقف پنج هزار دستگاه را نیز دارد.

وی تاکید کرد: یک برنامه سه‌ساله را برای نوسازی ٦٥ هزار دستگاه طی می کنیم. در این برنامه فرض کرده‌ایم که خودروهای بالای ۶۰ سال تا ۴۰ سال را پوشش دهیم.

اسلامی ادامه داد: این طرح را با توجه به سازوکاری که از منابع تبصره ۱۸، منابع داخلی سازمان راهداری و ماده ۱۲ قانون که در جهت تکالیف وزارت نفت است، دنبال می کنیم. این طرح کمک می کند که متقاضیان با یک پیش پرداخت حداقلی و متوسط، وارد فرآیند نوسازی شوند.

وزیر راه و شهرسازی ضمن ابراز امیدواری برای اینکه تولید و تحویل به‌موقع حرکت نوسازی ناوگان حمل و نقل در یک بازه سه ساله محقق شود، گفت: بانک‌ها باید روند تسهیلات را روان‌سازی کنند تا این فرآیند با حداقل زمان عملیاتی شود تا با استفاده از ظرفیت صنعتی و تکنولوژی داخل بتوانیم کامیون‌های مطلوبی را برای تقویت ناوگان حمل و نقل، کیفیت بخشی و بهره‌وری در حمل و نقل و ده‌ها دستاورد دیگر عرضه و در اختیار مردم قرار دهیم.

حاجی‌میرزایی:

۲۰ هزار واحد مسکونی به فرهنگیان واگذار می شود

وزیر آموزش و پرورش از برنامه دولت برای واگذاری ۲۰ هزار واحد مسکونی به فرهنگیان خبر داد و گفت که از این تعداد، ۵۰۰ واحد مسکونی تا پایان سال ۹۹ به فرهنگیان تحویل خواهد شد.

محسن حاجی میرزایی اظهار داشت: بخشی از تامین معیشت فرهنگیان به تامین مسکن و برخی دیگر به افزایش حقوق آنها باز می گردد. از این رو پس از تفاهم با وزارت راه و شهرسازی در یک فراخوان از شاغلان و بازنشستگان فرهنگی برای ثبت نام مسکن دعوت شد که ۳۲۰ هزار نفر در این فراخوان ثبت نام کردند که از این میان ۷۵ هزار نفر از نظر مقررات راه و شهرسازی واجد شرایط بودند که پیش تر از امکانات و تسهیلات مسکن و زمین بهره مند نشده بودند. وزیر آموزش و پرورش خاطرنشان کرد: در تفاهم نامه با وزارت راه و شهرسازی قرار شد آموزش و پرورش زمین های خود در سراسر کشور را در اختیار راه و شهرسازی قرار دهد تا با رایگان شدن زمین، هزینه ساخت مسکن پایین آید. از سوی دیگر وزارت راه و شهرسازی هم از منابع طبیعی دارای مجوز ساخت، زمین برای ساخت منازل فرهنگیان تامین کند. حاجی میرزایی عنوان کرد: پس از تامین زمین نزدیک به ۲۰ هزار واحد ساختمانی به فرهنگیان واگذار شده و قرار است که تا پایان امسال ۵۰۰ واحد مسکونی آماده و تحویل داده شود.

◆ افزایش ۶۵ درصدی حقوق معلمان

وی که به مناسبت هفته دولت با رادیو گفت و گومی کرد در ادامه به افزایش ۶۵ درصدی حقوق فرهنگیان از مهر ۹۸ تا خرداد ۹۹ اشاره کرد و گفت: براساس آیین نامه رتبه بندی مصوب هیات وزیران معلمان و شاغلان حوزه آموزش در وزارت آموزش و پرورش متناسب با صلاحیت های عمومی، حرفه ای و اختصاصی در رتبه های یک تا پنج قرار می گیرند و متناسب با رتبه خود از مزایا بهره مند می شود.

وزیر آموزش و پرورش با بیان اینکه مطالبات فرهنگیان از مهرماه سال ۹۸ اجرایی شد، ادامه داد: با تصویب طرح رتبه بندی در هیات وزیران در اسفند سال ۹۸ بخش اداری آموزش و پرورش مشمول ۵۰ درصد افزایش حقوق شدند و در بخش آموزشی هم این تعادل برقرار شد، درنتیجه تمامی معلمان ۵۰ درصد افزایش حقوق مشترک پیدا کردند.

روحانی در جلسه ستاد کرونا:

مراقبت نکنیم، موج سوم کرونا می آید

رئیس جمهور گفت: برخی سوال می‌کنند که آیا موج سوم کرونا نیز وجود خواهد داشت؟ بی‌تردید در این رابطه خودِ ما هستیم که در تشکیل موج سوم نقش داریم و چنانچه دستورالعمل‌های بهداشتی رعایت نشود قطعا موج سوم را نیز خواهیم داشت، بنابراین بسیار مهم است که همه موارد بهداشتی را مراعات کنیم

حجت الاسلام و المسلمین دکتر حسن روحانی روز شنبه در جلسه ستاد ملی مقابله با کرونا، گفت: ایران اسلامی می تواند در این عرصه الگو باشد و این یک آزمون بزرگ برای همه ما است که چگونه ماه محرم پرشوری را بگذرانیم و در نمودارها هیچ جا، پیک جدید بیماری را شاهد نباشیم و تحقق این مهم، افتخاری برای همه خواهد بود.

رئیس جمهور با قدردانی از تلاش همه کار درمانی و بویژه پزشکان، گفت: کادر درمانی و بویژه پزشکان به عنوان مدافعان سلامت، طی شش ماه گذشته در خط مقدم مقابله با کرونا، با تلاش عاشقانه برای حفظ سلامتی مردم، کار بزرگی انجام داده اند و ما در برابر تلاش این عزیزان و همچنین خانواده مدافعان سلامت تواضع می کنیم.

رئیس جمهور در ادامه با بیان اینکه ابعاد موج دوم کرونا بسیار وسیع‌تر و سنگین‌تر از موج اول آن است، اظهارداشت: موج اول به گونه‌ای بود که با خطرات ویروس آشنایی وجود نداشت و موج دوم آن بسیار تهاجمی‌تر شده است و شرایط نسبت به موج اول مقداری متفاوت است و در این موج استان‌های زیادی درگیر شده‌اند. دکتر روحانی خاطرنشان کرد: باید از تلاش و زحمات کادر درمان و همه مدیران، مسئولین، استانداران و دانشگاه‌های پزشکی و کسانی که در این حوزه تلاش کردند، قدردانی کرد. در نمودارها شاهد کاهش بیماری هستیم و برای هر میلیمتر کاهش بیماری در نمودارها، زحمات و فداکاری‌های بسیار زیادی انجام شده است.

رئیس جمهور تصریح کرد: باید با همین روحیه و با همدلی در کنار یکدیگر، تا رسیدن به موفقیت و پیروزی نهایی تلاش کنیم.

دکتر روحانی در بخش دیگری از سخنان خود با تاکید بر ضرورت توجه مردم به رعایت پروتکل‌های بهداشتی و لزوم اتخاذ سبک جدید زندگی با توجه به آشکار نبودن همه ابعاد ویروس کرونا، گفت: مردم توجه داشته باشند که هنوز بخش عمده ای از ابعاد این بیماری ناشناخته است. در شش ماه گذشته داروها و تحقیقات زیادی در کشورهای مختلف بر روی این ویروس انجام شده اما هنوز هم حرفهای متضادی در رابطه با آن گفته می شود و هر مقدار که پیش می‌رویم ضمن روشن شدن برخی ابعاد اما همچنان برخی از ابعاد آن تاریک است.

رئیس جمهور اضافه کرد: برای یافتن واکسن این بیماری تلاش‌های زیادی انجام گرفته است اما همچنان نمی‌توان با اطمینان درباره هیچ واکسنی سخن گفت و تحقیقات در این زمینه به جایی نرسیده است به گونه ای که سازمان بهداشت جهانی در روزهای اخیر اعلام کرد که تا مهار این ویروس دو سال فاصله وجود دارد لذا کاملا مشخص است که پیچیدگی در رابطه با این ویروس بسیار زیاد است.

دکتر روحانی گفت: البته در کشور ما نیز شرکت‌های دانش‌بنیان و موسسات مختلف برای کشف واکسن این ویروس در تلاش هستند اما باید تا زمان دستیابی به واکسن، خودمان را به یک سبک جدید زندگی عادت بدهیم و همچنان برای ماههای آینده فاصله‌گذاری و دستورالعمل‌های بهداشتی را مراعات کنیم و بدانیم که این امور تنها برای امروز و ماه محرم نیست و برای همیشه باید مراعات شود و همچنان باید فاصله‌گذاری‌ها، استفاده از ماسک و شستن دستها را ادامه دهیم و بدانیم که شرایط امروز شرایط پیشگیری است.

دکتر روحانی خاطرنشان کرد: باید مسوولین ادارات، اصناف و مشاغل گوناگون به کارکنان خود تاکید کنند که مراعات دستورالعمل‌ها فقط برای یک ماه نیست.

رئیس جمهور گفت: برخی سوال می‌کنند که آیا موج سوم کرونا نیز وجود خواهد داشت؟ بی‌تردید در این رابطه خودِ ما هستیم که در تشکیل موج سوم نقش داریم و چنانچه دستورالعمل‌های بهداشتی رعایت نشود قطعا موج سوم را نیز خواهیم داشت، بنابراین بسیار مهم است که همه موارد بهداشتی را مراعات کنیم

◆ تاکید بر اهمیت دولت الکترونیک و سلامت الکترونیک

دکتر روحانی توجه به دولت الکترونیک و سلامت الکترونیک را مورد تاکید قرار داد و گفت: بسیار مهم است که در دولت الکترونیک مردم از خانه خارج نشوند و از درون خانه و از طریق فضای مجازی مشکل خود را برطرف کنند. در این رابطه اگر اداره‌ای بتواند کار مردم را از طریق فضای سایبری انجام دهد اما اجبار کنند که مردم مراجعه حضوری داشته باشند این مسوول حتما باید تنبیه شود.

رئیس جمهور گفت: در حوزه سلامت الکترونیک هم باید تلاش کرد پرونده سلامت مردم الکترونیکی شود و در این زمینه باید مراحل آن هر چه سریع‌تر به پایان برسد و مردم نیازی به مراجعه حضوری به جز در مواقع ضروری نداشته باشند.

◆ چگونگی برگزاری مراسم عزاداری در شرایط کنونی آزمونی بزرگ

دکتر روحانی با بیان اینکه برگزاری مراسم عزاداری در ایام محرم برای مردم حائز اهمیت است، اظهار داشت: چگونگی برگزاری مراسم عزاداری سالار شهیدان در شرایط کنونی یک آزمون بسیار بزرگی است. عاشورا همه زندگی ما است و باید به فرهنگ عاشورا احترام بگذاریم چرا که امروز همه فرهنگ و احیای دین را از امام حسین(ع)داریم.

رئیس جمهور گفت: باید در همه مراسم عزا دستورالعمل‌های بهداشتی را مراعات کنیم و مهم این است که ماه محرم پرشوری را پشت سر بگذاریم و پس از دو سه هفته از روز عاشورا در هیچ نقطه‌ای از کشور شاهد پیک جدید بیماری نباشیم و این یک افتخار خواهد بود.

◆ دستور به وزیر ارتباطات برای محرم

دکتر روحانی در ادامه وزیر ارتباطات را نسبت به تامین پهنای باند و امکان ارتباطی مناسب در ایام ماه محرم توصیه کرد و گفت: باید در این ایام در سراسر کشور امکان ارتباطی مناسب به بهترین وجه در اختیار مردم قرار بگیرد و در این رابطه به هیچ مسوول مهمی در مجموعه وزارت ارتباطات نباید دراین دوره زمانی مرخصی داده شود زیرا می‌تواند موجب به هم ریختگی برنامه‌ها شود.

رئیس جمهور گفت: رسانه ملی و فضای مجازی، رسانه بزرگی هستند که باید از ظرفیت آنها برای تامین نیازهای مردم استفاده کرد و از این طریق فضای معنوی ماه محرم به همه خانه‌های مردم وارد شود.

محمدرضا عارف هشدارداد:

تبعات گوشه نشین شدن نخبگان در کشور

عضو شورای عالی انقلاب فرهنگی با هشدار نسبت به تبعات گوشه نشین شدن نخبگان در کشور تاکید کرد: متاسفانه در کشور ما نخبگان در جایگاه اصلی خود قرار ندارند و نشست‌هایی که مسئولان با نخبگان دانشگاهی برگزار می کنند بعضا تشریفاتی و برای رفع تکلیف است و اینگونه برخورد با نخبگان باعث سرخوردگی و بی انگیزگی آنها می شود و در جامعه ای که نخبگان آن بی انگیزه و گوشه نشین شوند جامعه رو به رشدی نخواهد بود.

محمدرضا عارف در گردهمایی واحدهای کانون صنفی استادان دانشگاهی ایران که به صورت ترکیبی(حضوری و مجازی) برگزار شد با اشاره به فعالیت کانون صنفی استادان دانشگاهی گفت: تجربه تشکل‌های مردمی در دنیا تجربه موفقی بوده است و عموما پیشرفته‌ترین کشورها آنهایی بودند که تشکل های مردمی و نخبگان آن کشور در تصمیم سازی و مشارکت آن‌ها نقش موثری داشته است.

جامعه‌ای که نخبگان آن گوشه‌نشین شود رشد نمی‌کند

وی بر ضرورت میدان دادن به نخبگان در کشور تاکید کرد و گفت: منظور از میدان دادن به نخبگان به معنای دادن پست و مقام به آنها نیست چون عموما نخبگان دانشگاهی از پذیرفتن سمت های مدیریتی اجتناب می کنند اما باید از نخبگان به عنوان بازوان مشورتی در نهادهای تصمیم ساز و راهبردی کشور استفاده شود.

عارف در همین زمینه ادامه داد: متاسفانه در کشور ما نخبگان در جایگاه اصلی خود قرار ندارند و نشست هایی که مسئولان با نخبگان دانشگاهی برگزار می کنند بعضا تشریفاتی و برای رفع تکلیف است و اینگونه برخورد با نخبگان باعث سرخوردگی و بی انگیزگی آنها می شود و در جامعه ای که نخبگان آن بی انگیزه و گوشه نشین شوند جامعه رو به رشدی نخواهد بود.

◆ نخبگان باید باید برای صلح در دنیا تلاش کنند

وی بر ضرورت تعامل نخبگان جهان با یکدیگر برای گسترش صلح در دنیا تاکید کرد و گفت: در دنیای آشوب زده امروز وقت آن فرا رسیده است که نخبگان دنیا دست در دست هم با خشونت و ناامنی و جنگ و درگیری مقابله کنند. نخبگان باید باید برای صلح در دنیا تلاش کنند و زمینه‌های جنگ را از بین ببرند.

عضو مجمع تشخیص مصلحت نظام به تحریم های ظالمانه آمریکا علیه ملت ایران اشاره کرد و گفت: ملت و دولت ایران اکنون در برابر یک جنگ تمام عیار اقتصادی قرار دارند و رئیس جمهور آمریکا به زعم خود می خواهد فشارها را بر مردم ایران با اعمال تحریم های بیشتر افزایش دهد هر چند تاکنون در این راه شکست خورده است اما از نخبگان جامعه جهانی در تعجبم که در برابر این بی عدالتی سکوت کرده اند.

رئیس کانون صنفی استادان دانشگاهی ایران در ادامه سخنان خود تصریح کرد: در طی هشت سال گذشته احساس می شد باید انسجامی بین اساتید ایجاد شود تا بتوانیم جایگاه اول منطقه و مرجعیت علمی را داشته باشیم لذا باید به این سوال پاسخ دهیم که با توجه به سازوکارهای موجود در دانشگاه ها آیا می توانیم به این جایگاه برسیم. وی خاطر نشان کرد: نمی توانیم با انحصار دولتی در بخش مدیریت علمی کشور کار را به پیش ببریم. اساتید باید به میدان آیند. ما نظام تشکیلات می خواهیم و قطعا این نظام تشکیلاتی سیاسی نیست.

◆ هنوز عده ای به دانشگاه اعتماد نمی کنند

عارف با بیان اینکه هنوز عده ای به دانشگاه اعتماد نمی کنند گفت: ما باید کمک کنیم که از طریق این کانون ها مسائل حل شود زیرا اصلاح ذهنیت ها نسبت به دانشگاه می تواند خیلی موثر باشد.

وی با مرور اساسنامه کانون صنفی استادان دانشگاهی ایران به دو رویکرد اساسنامه یعنی رویکرد صنفی و ملی اشاره کرد و گفت: یکی از وظایف اصلی کانون پرداختن به مسایل و چالش های علمی، پژوهشی و مدیریتی دانشگاه‌ها و چاره اندیشی برای کاهش یا حل اینگونه مشکلات است.

وزیر اطلاعات:

ملت ایران ذلت و تسلیم برابر دشمن را نمی‌پذیرد

وزیر اطلاعات با تاکید براینکه ملت ایران ذلت و تسلیم برابر دشمن را نمی‌پذیرد، گفت: اگر ملت ما برابر بزرگترین قدرت‌های دنیایی تسلیم نشده و با صلابت ایستاده رمز و راز آن در شهادت است.

حجت‌الاسلام سید محمود علوی صبح شنبه در سومین کنگره بزرگداشت وزرا و شهدای کارمند در مرکز همایش‌های صدا وسیما، با تسلیت فرارسیدن ایام شهادت امام حسین (ع) اظهار داشت: امیدواریم که خداوند به همه ما بصیرت و توفیق پیمودن راه شهدا را عطا کند. یاد و خاطره شهیدان رجایی، باهنر و بهشتی - سید شهدای ایران اسلامی- را گرامی می‌داریم و همچنین وزرا شهیدی که در سنگر خدمت با جامه خونین به لقا حق شتافتند.

وزیر اطلاعات تصریح کرد: یاد و خاطره پزشکان شهیدی که پا به پای رزمندگان در سالیان دفاع مقدس در خدمت به مجروحین جان خود را به کف گرفتند و زیر آتش بمباران‌ها به معالجه مجروحین پرداختند و بارها حضور شهادت طلبانه آنها را در لایه‌های خطوط نبرد شاهد بودیم را گرامی می‌داریم و کادر درمانی امروز هم در عرصه دیگری آزمون شهادت‌طلبی را پس می‌دهند. در آزمون مقابله با بیماری کرونا خود در معرض آسیب قرار می گیرند تا جان هم میهنان را نجات دهند.

علوی ادامه داد: دست ادب و سپاس به سینه می گیریم به مظهر رهبری که جان باختگان این عرصه را به عنوان شهدای عرصه سلامت خطاب کردند و روح، احساس و انگیزه دیگری را به خدمت‌گذاران عرصه سلامت عطا کردند.

وی گفت: خدا رحمت کند امام راحل را که این فرهنگ شهادت را به عنوان فرهنگ حاکم بر جامعه را از خود آغاز کردند. آن زمانی که افرادی ایشان را از رفتن به سمت فیضیه برای حضور در جمع مردم منع می کردند عده‌ای چاقوکش کمین کردند که ما را از پا درآورند فرمود که من را از مرگ می‌ترسانید؟ من از سرنیزه‌های شما نمی‌ترسم و با تمام قدرت راه خود را ادامه دادند و فرمودند من هم اکنون سینه خود را برای سرنیزه‌های شما آماده کرده‌ام ولی برای قبول زورگویی‌های شما هرگز. امام راحل روح شهادت‌طلبی را از خود شروع کردند، حاکمیت این روح بود که بستر را در جامعه برای

برخاستن و انقلاب فراهم کرد که مسیر انقلاب با خون شهدا آذین بسته شده است.

علوی گفت: باید از دست اندرکاران بزرگداشت سومین کنگره شهدای وزیر و کارمندان به دلیل اینکه فضا و فرهنگ شهادت در کلیت جامعه غبار گیرد و این فضا حاکم شود قدردانی کنم و از همه عزیزانی که در سپاه حضرت محمد (ص) و بسیج ادارات و سازمان‌ها که این برنامه‌ها را در این شرایط فوق‌العاده برگزار کردند، سپاسگزاری کنیم.

وی افزود: جامعه ما که همیشه با دشمنانی ضدانسانی، وحشی و درنده مواجه بوده است به فرهنگ شهادت و شهادت طلبی نیاز دارد برای این که بتواند با روح شهادت مقابل دشمن ایستادگی کند و آن را ادامه دهد و پوزه دشمن را به خاک بمالد و پرچم پیروز را به احتضار درآورد.

اخبار

فرمانده نیروی زمینی ارتش:

نیروهای مسلح هر تهدیدی را در کوتاه‌ترین زمان خنثی می کنند

فرمانده نیروی زمینی ارتش جمهوری اسلامی گفت: نیروهای مسلح و ارتش آمادگی دارند هر تهدید نامبارکی را در کوتاه‌ترین زمان خنثی کنند. برای نیروهای مسلح ایران فرقی نمی کند این تهدید از جانب چه کسی باشد.

امیر سرتیپ کیومرث حیدری در روز ملی "پزشک" و در حاشیه مراسم بهره برداری از طرح‌های اجرا شده توسط این نیرو، همچنین افتتاح طرح توسعه بیمارستان امام حسن مجتبی(ع) در شهرستان فومن گفت: در صدر اسلام صحابه پیامبر(ص) و در زمانه امامان معصوم و ائمه اطهار (ع) نیز صحابه ایشان از تمام رفتار و گفتار آنها الگوبرداری می کردند که این نشان دهنده این بوده که پیامبر، امامان معصوم و ائمه اطهار مصداق عینی صراط مستقیم بودند.

فرمانده نیروی زمینی ارتش با اشاره به اینکه امروز با توجه به نبود پیامبر و امامان معصوم، رهبر معظم انقلاب صراط مستقیم ما محسوب می‌شود، اظهار کرد: امروز پشت سر ولی فقیه زمانه ثابت قدم ایستاده‌ایم.

وی با بیان اینکه یکی از افتخارات نیروهای مسلح این است که در رکاب رهبری از کیان نظام اسلامی دفاع می کنند، گفت: حفاظت از امنیت، تمامیت ارضی، استقلال و ارزش‌های انقلاب برعهده نیروهای مسلح است. امیر سرتیپ حیدری تصریح کرد: آنچه نیروهای مسلح ما را از نیروهای مسلح سایر کشورها متمایز می کند همراهی با ولایت و مطیع ولی امر خدا بودن است. وی با بیان اینکه وجود رهبری صلابت و قدرتی بی‌بدیل در جامعه ایجاد کرده است، گفت: خوشبختانه امروز نیروهای مسلح و ارتش آمادگی دارند هر تهدید نامبارکی را در کوتاه‌ترین زمان خنثی کنند. برای نیروهای مسلح ایران فرقی نمی کند این تهدید آمریکا یا رژیم صهیونیستی باشد و یا ائتلاف سعودی آمریکایی. فرمانده نزاجا تصریح کرد: همواره بیان کرده‌ایم که قصد تجاوز و تهدید به هیچ کشوری را نداریم در عین حال با اقتدار تمام از ارزش‌های انقلاب، حاکمیت نظام مقدس جمهوری اسلامی دفاع می کنیم. وی حضور در محور مقاومت را یکی دیگر از اقدامات نیروهای مسلح بعد از دفاع مقدس عنوان کرد و گفت: حضور در این میدان در کنار سایر نیروها سبب شد تا دشمنان تازه به دوران رسیده در جای خود بنشینند. امیر سرتیپ حیدری با اشاره به اینکه بخشی از توان نیروهای مسلح بنا به فرمان ولی امر مسلمین باید در زمان صلح در خدمت سازندگی قرار گیرد و شیوع ویروس کرونا این فرصت را فراهم کرد، خاطر نشان کرد: تمام توان خود را در زمینه خودکفایی پای کار آوردیم، و به وعده‌های داده شده خود عمل خواهیم کرد.

سخنگوی وزارت بهداشت:

کرونا جان ۱۲۶ نفر دیگر را در ایران گرفت

سخنگوی وزارت بهداشت، درمان و آموزش پزشکی گفت: تاکنون ۳۵۶ هزار و ۷۹۲ نفر در کشور به طور قطعی به ویروس کرونا مبتلا شده‌اند و با فوت ۱۲۶ نفر در ۲۴ ساعت گذشته، شمار جانباختگان این بیماری به ۲۰ هزار و ۵۰۲ نفر رسید.

سیما سادات لاری روز شنبه درباره آخرین آمار مبتلایان قطعی به ویروس کرونا در کشور و موارد فوت ناشی از این ویروس افزود: در ۲۴ ساعت گذشته تا ظهر امروز (اول شهریور ۱۳۹۹) و بر اساس معیارهای قطعی تشخیصی، دو هزار و ۲۸ بیمار جدید مبتلا به کووید۱۹ در کشور شناسایی شد که ۷۰۷ مورد بستری شدند. با این حساب، مجموع بیماران کووید۱۹ در کشور به ۳۵۶ هزار و ۷۹۲ رسید.

وی ادامه داد: متاسفانه در طول ۲۴ ساعت گذشته، ۱۲۶ بیمار کووید ۱۹ جان خود را از دست دادند و مجموع جانباختگان این بیماری تاکنون به ۲۰ هزار و ۵۰۲ نفر رسید. سخنگوی وزارت بهداشت گفت: خوشبختانه تاکنون ۳۰۷ هزار و ۷۰۲ نفر از بیماران، بهبود یافته یا از بیمارستان‌ها ترخیص شده‌اند. همچنین ۳۸۵۰ نفر از بیماران مبتلا به کووید۱۹ در وضعیت شدید این بیماری تحت مراقبت قرار دارند و تاکنون سه میلیون و ۱۱ هزار و ۳۱۰ آزمایش تشخیص کووید۱۹ در کشور انجام شده است. وی با اعلام اینکه همچنان ۲۶ استان کشور در وضعیت هشدار یا قرمز کرونا هستند، افزود: استانهای مازندران، تهران، قم، گلستان، خراسان شمالی، اردبیل، اصفهان، البرز، خراسان رضوی، کرمان، سمنان، آذربایجان شرقی، مرکزی، یزد و گیلان در وضعیت قرمز قرار دارند همچنین استانهای فارس، ایلام، لرستان، هرمزگان، زنجان، قزوین، آذربایجان غربی، بوشهر، همدان، چهارمحال و بختیاری و کهگیلویه و بویر احمد هم در وضعیت هشدار قرار دارند.

وزیر بهداشت عنوان کرد:

تقدیم ۱۶۴ شهید مدافع سلامت در کشور تاکنون

وزیر بهداشت با اشاره به آخرین اقدامات صورت گرفته در زمینه تامین واکسن کرونا، آخرین آمار شهدای مدافع سلامت را ۱۶۴ نفر اعلام کرد.

سعید نمکی در حاشیه مراسم گرامیداشت روز پزشک و تجلیل از مدافعان سلامت که توسط بسیج جامعه پزشکی در مجتمع فرهنگی ولیعصر(ع) برگزار شد، اظهار داشت: از روز نخست مبارزه با ویروس کووید۱۹ همکاری تنگاتنگی با عزیزانمان در بسیج جامعه پزشکی داشتیم. تعداد شهدای ثبت شده از جامعه پزشکی تا امروز حدود ۱۶۴ نفر است. البته موارد جدیدی اعلام شده که در دست بررسی است و امیدواریم خداوند روح همه این عزیزان را با سالار شهیدان محشور کند. وی در خصوص تامین واکسن کرونا، تاکید کرد: هم با شرکت‌های دانش‌بنیان و هم با موسسات معتبر، در حال کار بر روی واکسن هستیم و همزمان به بررسی شرکت‌های معتبر در کل جهان می‌پردازیم و پیشنهاداتی برای خرید واکسن ارائه کردیم اما کشور خاصی مد نظر نیست. بر پیش‌خرید معتبرترین واکسنی که مورد تایید سازمان جهانی بهداشت باشد کار می کنیم تا به موقع به مردم ارائه دهیم. وزیر بهداشت در پایان افزود: تیم‌های مختلفی در ایران در حال کار بر روی تولید واکسن هستند و خیلی‌ها از سطح آزمایش‌های اولیه فراتر رفتند و ان شاء الله وزارت بهداشت به عنوان مرجع اصلی به موقع در این زمینه اطلاع رسانی خواهد کرد.

رییس مرکز سلامت محیط و کار وزارت بهداشت:

بر پایی ایستگاه‌های صلواتی ممنوع است

رییس مرکز سلامت محیط و کار وزارت بهداشت، درمان و آموزش پزشکی گفت: برپایی ایستگاه‌های صلواتی برای جلوگیری از تجمع مردم ممنوع و در پروتکل‌های بهداشتی قید شده، زیرا مردم تجمع کرده و نذورات دست به دست می‌شود و احتمال ابتلا به بیماری بالا می‌رود. احمد جنیدی درباره برپایی چادرها و ایستگاه‌های صلواتی افزود: مردم برای تبرک در این ایستگاه‌های صلواتی ممکن است تجمع کنند. توصیه ما این است که از ابتدای محرم نیت کرده و غذا را با نیت امام حسین (ع) تهیه کنند. وی ادامه داد: مراجع دینی نیز توصیه کرده‌اند که اگر نذرها قابل تبدیل است به مواردی مانند ماسک تبدیل شود. همچنین مردم می‌توانند جیره خشک را تهیه کرده و به نیازمندان بدهند.

رئیس کمیسیون آموزش مجلس:

سیم کارت رایگان در اختیار دانش آموزان قرار گیرد

رئیس کمیسیون آموزش مجلس در نامه‌هایی جداگانه خطاب به رئیس جمهور، نکاتی را در حوزه فراهم شدن زیرساخت‌ها برای آموزش مجازی در سال جدید به رئیس جمهور عنوان کرد. علیرضا منادی سفیدان رئیس کمیسیون آموزش، تحقیقات و فناوری مجلس طی نامه‌هایی جداگانه به رئیس جمهور؛ اختصاص اینترنت رایگان برای دانش آموزان، دانشجویان، معلمان و اساتید دانشگاه‌ها؛ تهیه ابزار گوشی تلفن همراه هوشمند و یا تبلت برای دانش آموزان و دانشجویان محروم و نیازمند و تامین امنیت فضای مجازی برای دانش آموزان از طریق تحویل سیم کارت‌های کنترل شده را خواستار شد.

مشکلات جسمی روحی بهبودیافتگان ویروس کرونا؛

بدترین عوارض بلندمدت کووید ۱۹

طی دوره‌ی پاندمی کرونا، تاکنون مشخص شده که کووید-۱۹ می‌تواند اثراتی بر باقی عمر مبتلایان بگذارد. هم اکنون بیماران می‌گویند که حتی بعد از خروج ویروس از بدنشان، دچار علائم بلندمدت هستند.

پزشکان هشدار داده‌اند که کووید-۱۹ می‌تواند به قلب و ریه‌ها و کلیه‌ها آسیب زده و باعث شود این اندام‌های مهم، حتی مدت‌ها بعد از بهبودی، ضعیف شوند.

در مطالعه‌ای در نشریه‌ی Medical Virology، مبتلایان نجات یافته، علائم و اثرات بلندمدت کووید - ۱۹ را مطرح کرده‌اند و محققان نیز تائید کرده‌اند که نیاز به برنامه‌هایی برای بعد از بهبودی از کووید - ۱۹ وجود دارد. هر چند تازه هفت ماه از وجود ویروس جدید کرونا می‌گذرد و هنوز نمی‌دانیم در بلندمدت چه اثرات منفی خواهد داشت، اما این مطالعه‌ی جدید نشان می‌دهد که بیماران کووید-۱۹، «کاملاً» به حالت نرمال گذشته‌ی خود برنمی‌گردند. در این مطلب به علائمی از کووید-۱۹ می‌پردازیم که می‌توانند ماه‌ها و یا حتی سال‌ها با نجات یافته‌گان از کرونا باقی بمانند.

احساس خستگی

احساس خستگی، عارضه‌ای است که در این مطالعه بیشتر از هر عارضه‌ی دیگری به آن اشاره شده است. محققان از ۱۰۰ بیمار نجات یافته از کووید -۱۹ پرسش‌هایی کردند. در میان این ۱۰۰ نفر هم کسانی بودند که در ICU بستری شده بودند و هم کسانی حضور داشتند که جزو موارد خفیف این بیماری محسوب می‌شدند. دانشمندان دریافتند ۷۲ درصد از افرادی که در ICU بستری بوده‌اند و ۶۰ درصد از کسانی که علائم خفیفی داشتند، بعد از بهبودی دچار احساس خستگی و کسالت بوده‌اند. بیشتر این افراد، میزان احساس خستگی خود را «متوسط» یا «شدید» گزارش کرده بودند.

خستگی می‌تواند علامتی از موارد فعال کووید - ۱۹ نیز باشد. اما بهبود یافته‌گان ویروس کرونا اغلب دچار سندرم خستگی مزمن می‌شوند.

تنگی نفس

پژوهش انجام شده می‌گوید «تنگی نفس جدید یا تنگی نفسِ تشدید شده»، یک علامت قابل توجه در بهبود یافته‌گان حتی هفته‌ها بعد از بهبودی بوده است که در مورد ۶۵ درصد از بیماران بستری شده در ICU و ۴۳ درصد از موارد خفیف‌تر وجود داشته است. در میان افرادی که علامت تنگی نفس را بعد از بهبودی نیز داشتند، ۶۶ و ۶۰ درصد دارای سابقه‌ی بیماری تنفسی بوده‌اند. در میان گروهی که در ICU بستری شده بودند، آن‌هایی که در سنین ۶۰ سال به بالا قرار داشتند دچار تنگی نفس بودند، اما این میزان در میان بیماران جوان‌تر، ۴۷ درصد بوده است. البته لازم به ذکر است که ۵۵ درصد از افرادی که در ICU بستری شده و دچار تنگی نفس حتی بعد از بهبودی بوده‌اند، «چاق» نیز بوده‌اند.

تنگی نفس نیز مانند احساس خستگی، یکی از علامت‌های ویروس کرونای فعال است. در بیشتر موارد جدی این بیماری، بیماران برای کمک به تنفس نیاز به ونتیلاتور دارند. یکی از متخصصین بیماری‌های ریوی در جان هاپکینز می‌گوید، شاید سه ماه تا یک سال و یا حتی بیشتر طول بکشد تا عملکرد ریه فرد به سطح پیش از ابتلا به کووید - ۱۹ برگردد. او نیز مانند سایر محققان پیش‌بینی می‌کند بهبود یافته‌گان از کووید-۱۹ بعد از پایان پاندمی کرونا، نیاز به مراقبت‌های سلامتی جدیدی خواهند داشت که شامل پیگیری و چکاپ‌هایی از جهت عملکرد ارگان‌های مهم بدن می‌شود.

در میان این ۱۰۰ نفر هم کسانی بودند که در ICU بستری شده بودند و هم کسانی حضور داشتند که جزو موارد خفیف این بیماری محسوب می‌شدند. دانشمندان دریافتند ۷۲ درصد از افرادی که در ICU بستری بوده‌اند و ۶۰ درصد از کسانی که علائم خفیفی داشتند، بعد از بهبودی دچار احساس خستگی و کسالت بوده‌اند

ناراحتی‌های روحی و روانی

تقریباً نیمی از گروه مورد تحقیق که در ICU بستری شده بودند و ۲۴ درصد از افرادی که جزو موارد خفیف‌تر کووید - ۱۹ بوده‌اند، علائم روحی و روانی را تجربه می‌کردند که شامل اختلال استرس پس از حادثه، بعد از بهبودی‌شان می‌شد. میان دو گروه مورد تحقیق، تفاوتی وجود داشت که البته پژوهشگران را متعجب نکرد زیرا علائم اختلال استرس پس از حادثه (PTSD)، از عوارض متداول سندرم پس از ICU است که فاکتورهای زیادی می‌توانند علت آن باشند از جمله ترس از مُردن، درمان تهاجمی، درد، دلریوم ناتوانی در ارتباط برقرار کردن، ضعف، حرکت نکردن و مشکلات حسی و کمبود خواب. سن متوسط افرادی که دچار علائم اختلال استرس پس از حادثه بودند، ۵۹ بود و ۴۷ درصد از این افراد، قبل از ابتلا به کووید - ۱۹، دچار هیچ بیماری یا عارضه‌ی روحی و روانی نبوده‌اند.

در مطالعه‌ای جدید در ایتالیا، ۵۶ درصد از افرادی که چند ماه پیش دچار کووید - ۱۹ شده و مورد سؤال و پرسش قرار گرفته بودند، علائم ـ دست کم یک اختلال روحی روانی را نشان داده بودند و برخی از بهبود یافته‌گان از کرونا گزارش کردند که دچار ریزش موی ناشی از استرس شده‌اند.

کاهش کیفیت زندگی

در میان افراد مورد مطالعه، ۶۹ درصد از گروهی که در ICU بستری شده بودند گفتند که کیفیت زندگی‌شان افت کرده و همین مسئله را ۴۶ درصد از آن‌هایی که جزو موارد خفیف‌تر کووید-۱۹ بودند نیز اعلام کردند. این مطالعه می‌گوید، معیارهای افت کیفیت زندگی شامل مشکلاتی در حرکت کردن، مراقبت‌های فردی، فعالیت‌های معمول، درد و ناراحتی، و علائم روحی و روانی می‌شود.

خلاصه اینکه سرپرستِ پژوهش انجام شده، دکتر Manjo Sivan از دانشگاه Leeds می‌گوید، شواهد موجود نشان می‌دهند دوره‌ی ریکاوری از کووید - ۱۹ برای عده‌ای از افراد ممکن است ماه‌ها طول بکشد و مهم و لازم است که بهبود یافته‌گان از ویروس کرونا، رها نشده و به طور مکرر و طبق برنامه، چکاپ شوند. این تحقیق، نگرش مهمی در مورد نیاز بیماران ارائه داده و کمک می‌کند خدمات درمانی به بیماران دچار کووید-۱۹، شکل بهتری به خود بگیرد و ارتقاء پیدا کند.

ترکیبات غذایی برای پیشگیری از سرطان پروستات

پژوهشی جدید نشان داده است که مصرف یک رژیم غذایی مبتنی بر گیاهان می‌تواند به محافظت در برابر سرطان پروستات کمک کند.

زمانی که موضوع سرطان مطرح می‌شود، مردان باید توجه ویژه ای به سرطان پوست غیرملانوم و سرطان پروستات داشته باشند.

به نقل از "ایزی هلث اپشنز خبر خوب این است که بیشتر موارد سرطان پروستات مرگبار نیستند. اما حتی در این شرایط نیز سرطان پوستات با علائم آزاردهنده ای مانند لگن درد، دشواری در دفع ادرار و استخوان درد و روش های درمان آزاردهنده ای مانند پرتودرمانی و عمل جراحی همراه است.

پژوهشی جدید نشان داده است که مصرف یک رژیم غذایی مبتنی بر گیاهان می‌تواند به محافظت در برابر سرطان پروستات کمک کند.

پژوهش ها نشان داده اند که رژیم غذایی یک عامل کلیدی در ابتلا به سرطان پروستات محسوب می شود و مطالعه ای جدید که در نشریه Nutrients منتشر شد، بار دیگر این حقیقت را تایید کرده است.

در این مطالعه، پژوهشگران داده های سلامت و غذایی جمع آوری شده از مردان در مونترال، کانادا بین سال های ۲۰۰۵ تا ۲۰۱۲ را تجزیه و تحلیل کردند. با استفاده از این داده ها، پژوهشگران مردان را بر اساس عادات غذایی خود به سه دسته تقسیم کردند:

- یک رژیم غذایی سالم حاوی میزان زیاد از میوه ها، سبزیجات و پروتئین های گیاهی مانند توفو و مغزدانه ها
- یک رژیم غذایی غربی شور حاوی گوشت و نوشیدنی های الکلی بیشتر
- یک رژیم غذایی غربی سرشار از شکر با نوشیدنی های شیرین و میزان زیاد پیتزا، پاستا، دسرها و نوشیدنی گازدار شیرین

پس از مقایسه این الگوهای غذایی با پیامدهای سلامت برای مردانی که آنها را مصرف می کردند، پژوهشگران بهترین و بدترین الگوی غذایی برای خطر سرطان پروستات را مشخص کردند.

رژیم غذایی سالم خطر سرطان پروستات را کاهش داده بود، در شرایطی که رژیم غذایی غربی با نوشیدنی های شیرین و شیرینی خطر سرطان پروستات را افزایش داده بود و رژیم غذایی غربی شور با الکل اثر چندانی بر خطر سرطان پروستات نداشت.

در نتیجه، اگر قصد دارید از خود در برابر سرطان پروستات محافظت کنید، دنبال کردن یک رژیم غذایی سالم سرشار از میوه ها، سبزیجات و پروتئین های گیاهی به نظر می رسد ایده خوبی باشد.

در حقیقت، این نخستین بار نیست که رژیم های غذایی مبتنی بر گیاهان با خطر کمتر سرطان پروستات پیوند خورده اند. پژوهش های صورت گرفته طی سال های گذشته نیز نشان داده اند که این نوع الگوی غذا خوردن نه تنها خطر ابتلا به بیماری را کاهش می دهد، بلکه در صورت ابتلا به بیماری نیز به کند شدن پیشرفت آن کمک می کند. حتی اگر احساس می کنید نمی توانید به این نوع رژیم غذایی پایبند باشید، حداقل باید از شیرینی ها و نوشیدنی های شیرین پرهیز کنید زیرا به نظر می رسد محرکی برای بیماری هستند.

ورزش نیز نقش مهمی در کاهش خطر سرطان پروستات ایفا می کند. همچنین، مشخص شده است که انجام ورزش می تواند واکنش سیستم ایمنی مردانی که به سرطان پروستات مبتلا شده اند را تقویت کند.

اینفوگرافی

توصیه‌های سلامتی برای نذری دهنده و نذری گیرنده

توصیه‌ها و هشدارها

نایب رئیس انجمن پیشگیری و درمان چاقی:

نتایج بدترین شیوه‌های کاهش وزن چیست؟

نایب رئیس انجمن پیشگیری و درمان چاقی گفت: شیوه‌های کاهش وزن سریع زمینه ابتلا به کم‌خونی و ریزش مو برای فرد ایجاد می کند و در آینده‌ای نه‌چندان دور اضافه وزن قبلی بازمی گردد اما ترمیم و بازسازی و تراکم استخوان و عضله ممکن نخواهد بود.

ضیاء الدین مظهری افزود: یکی از بدترین شیوه های کاهش وزن آن است که رژیمی سرشار از چربی و پروتئین به افرادی توصیه می‌شود که بدون بررسی وضعیت جسمی‌شان، فقط به منظور کاهش وزن به پیروی از هر گونه رژیمی می‌پردازند.

وی افزود: در این رژیم غذایی به افراد گفته می‌شود هرچه می‌خواهند، گوشت، مرغ، تخم‌مرغ، خامه، سوسیس، کالباس و غیره مصرف کنند اما منابع قندی را به هیچ‌وجه میل نکنند در حالی که با این رژیم لاغری غلط، سوخت ناقصی در بدن ایجاد می‌شود که به ترکیبات کتون تبدیل و مانع جذب اسید اوریک خواهد شد. انباشت اسید اوریک هم زمینه ابتلا به نقرس را در این افراد به وجود می‌آورد و آنها را دچار حمله‌های نقرس می کند.

مظهری ادامه داد: همچنین بدن آنها با افزایش ترکیب‌های اوراتی و ابتلا به سنگ‌های اوراتی در کلیه روبرو می‌شود و ریزش شدید مو به سراغشان می‌آید و تنفس و دهانشان بوی بدی می‌گیرد. علاوه بر این، در فاصله‌ای کوتاه، مکانیسم‌های زنجیره‌ای بدن این افراد به کار می‌افتد، به این ترتیب سوخت پایه‌ای تحلیل می‌رود، مصرف سوخت بدن کاهش پیدا می کند، آب بدن تخلیه می‌شود و در نهایت زمانی که فرد با وجود این هشدارها به تغذیه خود توجه نمی کند، دچار ولع خوردن می‌شود و بدون اراده و کنترل شروع به پرخوری می کند.

وی، اختلالات کبدی، افتادگی پوست، ریزش مو، از بین رفتن طراوت بدن، افت قند خون، افت فشارخون را از شیوه‌های نادرست کاهش وزن دانست و تصریح کرد: چاقی و اضافه وزن، پدیده‌ای است که طی سال‌های طولانی سراغ برخی افراد می‌آید زیرا بیش از نیاز خود انرژی دریافت کرده‌اند و اضافه وزن شان ناشی از مصرف منابع پروتئینی، کربوهیدرات‌ها، چربی‌های اشباع و غیراشباعی است که طی چند سال متوالی در بدنشان ذخیره شده است.

به گفته مظهری، از بین بردن این انباشته‌ها هم به صرف زمان نیاز است و باید به‌تدریج و با توجه به سن، جنس و وضعیت جسمانی افراد روش‌های لاغری به کار برده شود. به‌عنوان مثال، بهترین میزان کاهش وزن در طول هفته و بنا بر شرایط هر فرد بین ۲۵۰ تا یک کیلوگرم است و مسلم است که مثلا کاهش ۲۵۰ گرم وزن در طول هفته بهتر از ۳۵۰ گرم است زیرا هرچه وزن آرام‌تر کاسته شود تا تمام نیازهای بدن فرد تامین شود، این فرآیند با سلامت و صحت بیشتری طی خواهدشد.

◆ بهترین توصیه برای دست پیدا کردن به تناسب اندام چیست؟

این متخصص تغذیه به افرادی که قصد کاهش وزن دارند، توصیه کرد به حفظ طراوت، زیبایی و سلامت هرچه بیشتر خود توجه کنند و به یاد داشته باشند که نوع چاقی و نحوه برخورد با آن، در هر فردی متفاوت است و نباید هر روش لاغری را برگزید. اگر کسی تمایل ندارد دچار چاقی و اضافه وزن شود، باید به میزان موادغذایی دریافتی‌اش توجه داشته باشد و بداند سکه سلامت دو رو دارد، یک روی آن تغذیه مناسب، متعادل و متنوع است و روی دیگرش فعالیت متنوع که هم مواد مغذی مورد نیاز برای رشد و سلامت بدن را در اختیار افراد قرار می‌دهد و هم انرژی مازاد بدن را می‌سوزاند.

مظهری ادامه داد: روش دیگری که بهتر است برای کاهش وزن دنبال کرد، این است که موادغذایی مصرفی در طول یک هفته و زمان مصرف آنها را که به دنبال احساس گرسنگی یا سیر بودن میل می‌شود، یادداشت کرد و با پایان یک هفته و مراجعه به موارد یادداشت شده، به این نکته توجه شود که مصرف موادغذایی متفاوت یا دسرها و میان‌وعده‌ها، به دلیل احساس گرسنگی و نیاز بدن بوده است یا نه تا به این ترتیب فرد به دلایل چاقی خود پی ببرد.

وی اظهار داشت: چاقی بیماری خزنده‌ای است که برای انواع بیماری‌های خطرناک مراسم فراخوان برگزار می کند، با تحلیل عواملی که باعث افزایش وزن و چاقی فرد می‌شود، این نتیجه به دست می‌آید که هله‌هوله‌ها چیزی به جز انرژی به بدن نمی‌رساند و منفعتی برای بدن ندارد و مصرف آب به جای نوشابه و آبمیوه‌ها، مصرف بیشتر سبزی‌های خام و پخته و خوردن غذاهای آب پز، بخارپز و کبابی به جای غذای سرخ‌شده کمک می کند تا بدن در مسیر سلامت پیش رود و تناسب اندام، زیبایی واقعی و طول عمر به‌دست آید.

یک فوق تخصص گوارش مطرح کرد؛

جدیدترین علائم کرونا از سکسکه تا دردهای مبهم شکمی

فوق تخصص گوارش گفت: شاهدیم که ویروس کرونا همه ارگان‌ها را گرفتار می‌کند و می‌تواند منجر به اثرگذاری در سیستم مغزی و دستگاه گوارش شود و علاوه بر ایجاد دردهای مبهم شکمی باعث بروز سکسکه شود.

سید محمود اسحاق حسینی، فوق تخصص گوارش در خصوص بیماری‌های گوارشی شایع تابستان اظهار داشت: بیماری‌های گوارشی متاسفانه در سال‌های اخیر رو به افزایش بوده و در حال حاضر از هر ایرانی یک نفر به کبد چرب مبتلا است و از هر چهار نفر یک نفر مبتلا به رفلاکس معده است. همچنین بیماری‌های التهابی روده رو به افزایش است، در فصل گرما نیز شاهد افزایش مسمومیت‌ها و بیماری‌های منتقله از طریق آب هستیم.

وی خاطرنشان نشان کرد: در حال حاضر با شیوع بیماری کرونا مواجه هستیم و این ویروس روزبه‌روز چهره خود را تغییر می‌دهد. اسفندماه شاهد علائم تنفسی این بیماری بودیم ولی حالا می‌بینیم که بیماران کرونا با دردهای شکمی و اسهال به ما مراجعه می‌کنند. در فصل تابستان باید بیشتر به بیماری کرونا توجه داشته باشیم و در صورت مشاهده علائم به پزشک مراجعه کنیم.

اسحاق حسینی با بیان اینکه باید توجه داشته باشیم که هر علائم و نشانه بیماری گوارشی به معنای کرونا نیست اظهار داشت: بیماری‌های گوارشی خود را با علائمی مانند اسهال آبکی و تب نشان می دهد این علائم می‌تواند نشانه سایر بیماریهای ویروسی نیز باشد.

متخصص گوارش با بیان اینکه اسهال نقش بسزایی در کاهش آب بدن دارد گفت: این بیماری می‌تواند منجر به تغییرات پتاسیمی و دفع مواد معدنی و املاح بدن شود. رعایت بهداشت فردی و اجتماعی شست‌وشوی دست می تواند از بروز بیماری‌های گوارشی پیشگیری کند.

اسحاق حسینی تصریح کرد: بیماری‌های باکتریایی معده نیز می‌تواند منجر به ورم معده و زخم شود که مهم‌ترین نکته در پیشگیری ازاین نوع بیماری‌ها نیز رعایت بهداشت عمومی و فردی است.

وی تاکید کرد: خانواده هایی که سابقه بیماری‌های باکتریایی معده را دارند باید بیشتر مراقبت کنند زیرا این بیماری می‌تواند زود گسترش پیدا کند و متاسفانه شاهدیم که ویروس کرونا همه ارگان‌ها را گرفتار می‌کند و می‌تواند منجر به اثرگذاری در سیستم مغزی و دستگاه گوارش شود و علاوه بر ایجاد دردهای مبهم شکمی باعث بروز سکسکه شود.

اخبار

با اعتباری بالغ بر ۶۲۴ میلیارد ریال صورت می گیرد؛

بهره‌برداری و کلنگ زنی ۱۴ طرح آبفای قم در هفته‌دولت

مدیرعامل شرکت آب و فاضلاب استان قم از بهره‌برداری و کلنگ زنی طرح‌های آبفای قم با اعتباری بالغ بر ۶۲۴ میلیارد ریال همزمان با هفته دولت خبر داد.

دکتر "علی جان صادق پور" با گرامیداشت هفته دولت و یاد و خاطره شهیدان رجایی و باهنر، گفت: همزمان با هفته دولت، بهره‌برداری و کلنگ زنی ۱۴ طرح آب و فاضلاب قم با اعتباری بالغ بر ۶۲۴ میلیارد ریال با حضور مسئولان استان انجام خواهدشد.

وی اصلاح و توسعه شبکه آب و فاضلاب شهر به طول بالغ بر ۱۲ کیلومتر و با بیش از ۱۰۰ میلیارد ریال اعتبار، حفر و تجهیز یک حلقه چاه در شهر دستجرد و اصلاح خط انتقال آن به طول ۲۰ متر و افزایش تولید آب به میزان ۷ لیتر در ثانیه با بیش از بر ۴ میلیارد و ۲۰۰ میلیون ریال را ازجمله طرح‌هایی برشمرد که در این هفته به بهره‌برداری می‌رسد.

مدیرعامل شرکت آب و فاضلاب استان قم از ایجاد و اصلاح شبکه توزیع (زون بندی) سطح شهر با اعتبار ۱۳ میلیارد و ۵۰۰ میلیون ریال خبر داد و اظهار داشت: تکمیل زون بندی شبکه به طول ۲۸۰۰ متر با لوله‌هایی چدن داکتیل به اقطار ۳۰۰ و ۴۰۰ میلیمتر انجام شده و در هفته دولت در مدار بهره‌برداری قرار می گیرد.

وی جابجایی، اصلاح و ایمن‌سازی تأسیسات معارض با پل جدیدالاحداث خورآباد را از دیگر پروژه‌های قابل بهره‌برداری در هفته دولت ذکر کرد و یادآور شد: در اجرای این طرح یک هزار و ۱۰۰ متر جابه‌جایی و ایمن‌سازی لوله و احداث حوضچه شیرآلات با اعتباری بالغ بر یک میلیارد و ۱۰۰ میلیون تومان انجام شده است.

دکتر صادق پور در بخش دیگری از سخنان خود خاطرنشان کرد: همزمان با هفته دولت کلنگ احداث مخزن هزار مترمکعبی و خط انتقال شهر کهک، احداث مخزن هزار مترمکعبی مجتمع آبرسانی قمرود، احداث نیروگاه خورشیدی معصومیه به میزان ۱۰۰ کیلووات و حفر و تجهیز یک حلقه چاه در شهر سلفچگان با اعتباری بالغ بر ۸۰ میلیارد ریال نیز با حضور مسئولان استان به زمین زده خواهد شد.

وی همچنین با تأکید بر اینکه شرکت آب و فاضلاب به عنوان یک دستگاه خدمت رسان همواره طرح‌هایی را در مناطق مختلف شهر و استان در دست اجرا دارد، گفت: در همین راستا همزمان با هفته دولت استاندار و برخی دیگر از مسئولان استان از برخی از این طرح‌ها از جمله اجرای خط انتقال اضطراری فاضلاب مسکن مهر پردیسان قم، آبرسانی به روستاهای تیره، ویریج، خاوه و فردو، حفر و تجهیز و خط انتقال چاه شماره ۴ مجتمع شهیدی علیمحمدی و احداث مخازن و تکمیل پروژه آبرسانی قاهان بازدید خواهند کرد.

مدیرعامل شرکت آب و فاضلاب استان قم یادآور شد: این طرح‌ها در مجموع با اعتباری بالغ بر ۳۰۰ میلیارد ریال به بهره برداری می رسد و برخی از مشکلات شهر و استان را در زمینه آبرسانی و جمع‌آوری فاضلاب برطرف می کند.

نماینده مردم قم در مجلس شورای اسلامی:

پزشکان در ایام کرونا، جلوه های زیبایی از ایثار را خلق نمودند

نماینده مردم قم در مجلس شورای اسلامی گفت: بار دیگر شاهد خلق جلوه های زیبایی از ایثار برای نجات جان انسان ها توسط جامعه پزشکی در ایام شیوع ویروس کرونابودیم.

دکتر احمد امیر آبادی فراهانی نماینده مردم قم در مجلس شورای اسلامی در مراسم قدردانی از پزشکان و مراکز نمونه طرف قرارداد سازمان های بیمه گر استان قم گفت: خیلی از جوانان امروز شاید درک کاملی از خود گذشتگی و ایثار دوران دفاع مقدس نداشته باشند اما بار دیگر جامعه شاهد از خودگذشتگی و ایثار قشر فرهیخته جامعه پزشکی بود و مردم دیدند که قشری از جامعه که مورد اعتماد بودند چگونه جلوه های زیبایی از ایثار را به تصویر کشیدند.

نماینده مردم قم در مجلس شورای اسلامی به نمایندگی از نمایندگان مردم قم در مجلس ضمن تشکر از زحمات جامعه پزشکی گفت: جوانان امروز می توانند برای داشتن زندگی سعادتمند، ببینند که انسان ها چگونه برای نجات انسان های دیگر تمام قد و جانانه فداکاری می نمایند و این موضوع می تواند یکی از بهترین الگوها برای رسیدن به مقام والا و با ارزش برای انسان ها قلمداد شود.

دکتر امیر آبادی در ادامه گفت: با توجه به شیوع ویروس کرنا در کشور، همه ما باید به توصیه های پزشکان به عنوان یک واجب شرعی و عقلانی برای ریشه کن کردن ویروس کرنا توجه کنیم تا فشار کاری از دوش این مدافعان پر تلاش سلامت کاهش یابد. در ادامه دکتر قره باغی مدیر کل بیمه سلامت نیروهای مسلح استان قم به عنوان دبیر کمیته همسویی سازمان های بیمه گر ضمن گزارشی از عملکرد سازمان های بیمه گر در حمایت از جامعه پزشکی گفت: سازمان ها بیمه گر نیز تلاش کردند در پرداخت به موقع مطالبات جامعه پزشکی استان و پشتیبانی به موقع و حمایت از آنان ،در کنار نیروهای درمانی برای حفظ جان بیماران و سلامت بیماران گام های مهمی بردارند. در پایان ضمن قدر دانی از پزشکان و مراکز نمونه طرف قرارداد ،از خانواده دکتر حسین جوهری متخصص گوش و حلق بینی به عنوان شهید راه سلامت با اهداءلوح و هدیه قدردانی گردید

مدیرعامل شرکت توزیع نیروی برق استان قم خبر داد؛

بهره‌برداری از ۱۲ پروژه برق همزمان با هفته‌دولت

مرعامل شرکت توزیع نیروی برق استان قم از بهره‌برداری از ۱۲ پروژه شرکت توزیع برق استان با اعتباری بالغ‌بر ۵۰ میلیارد ریال همزمان با هفته دولت خبر داد.

مهندس "مهدی آهنین‌پنجه" با گرامیداشت هفته دولت گفت: همزمان با این هفته طرح‌های شرکت برق قم در زمینه تأمین برق، بهینه‌سازی، توسعه و احداث شبکه برق شهری و روستایی با اعتباری بالغ‌بر ۵۰ میلیارد ریال افتتاح و به بهره‌برداری می‌رسد.

وی راه‌اندازی سیستم اتوماسیون شبکه توزیع، راه‌اندازی و ارتقا مرکز کنترل شبکه به منظور کاهش مدت زمان خاموشی‌ها و مدیریت بهینه تجهیزات شبکه، تأمین روشنایی خیابان فراشاهی و تبدیل سیم به کابل خودنگهدار در محله فرهنگیان را نیز از جمله این طرح‌ها برشمرد. مدیرعامل شرکت توزیع نیروی برق استان قم کاهش و تعدیل بار شبکه و رفع ضعف ولتاژ در محدوده خیابان معارف‌وند و تعویض پایه‌های فرسوده و نوسازی شبکه در محدوده بلوار نواب و حاجی‌زاده را از دیگر طرح‌هایی ذکر کرد که در هفته دولت به بهره‌برداری خواهد رسید. وی همچنین با اشاره برنامه شرکت توزیع نیروی برق استان به منظور تبدیل سیم به کابل خودنگهدار به منظور جلوگیری از سرقت و خسارت به مشترکان گفت: در همین راستا عملیات تبدیل سیم به کابل خودنگهدار در روستای وشنوه از توابع بخش کهک به طول ۵/۵ کیلومتر و با اعتباری بالغ‌بر ۹ میلیارد ریال تا پایان ماه جاری به اتمام خواهد رسید.

مدیر امور آب و فاضلاب شهر قم خبرداد:

اجرای ۱۳ کیلومتر اصلاح شبکه آب قم در سال گذشته

مدیر امور آب و فاضلاب شهر قم با اشاره به اینکه بروز پوسیدگی، اتفاقات ناشی از عملیات عمرانی در سطح شهر و... و بروز حادثه در شبکه های آبرسانی امری کاملا طبیعی است، گفت: در سال قبل حدود ۱۳ کیلومتر اصلاح شبکه انجام شده است.

مجتبی وزین افضل در پاسخ به سئوالی درباره لزوم نوسازی شبکه آب در مناطق قدیمی ساز قم» اظهار کرد: با توجه به جریان آب درون لوله و بروز پوسیدگی، اتفاقات ناشی از عملیات عمرانی در سطح شهر یا حرکات زمین و تغییر حالت بستر لوله و... بروز حادثه در شبکه های آبرسانی امری کاملا طبیعی است.

وی ادامه داد: شرکت آب و فاضلاب قم در راستای سیاست‌های وزارت نیرو و شرکت مهندسی آب و فاضلاب کشور جهت کشف نشتی‌های پنهان به صورت دائم و مستمر طی قرارداد منعقد شده با پیمانکار در حال نشت‌یابی شبکه با دستگاه‌های پیشرفته‌است.

کرونا شیوه آموزشی را تغییر داد؛

سال تحصیلی و واقعیات مجازی پیش رو

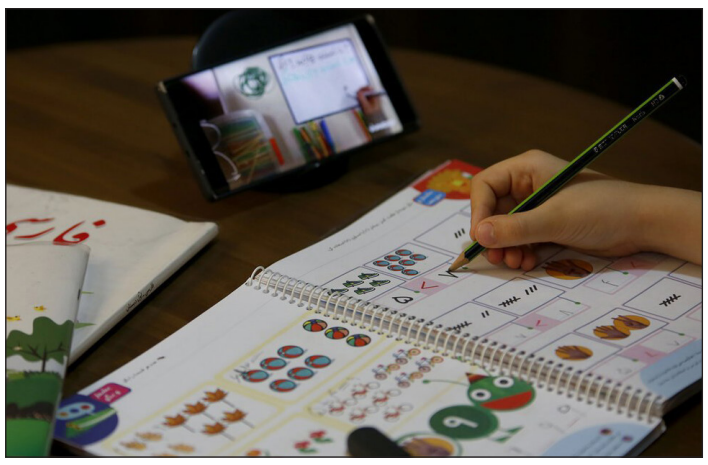

مینا اینانلو

تداوم حضور کرونا باعث شده تا مسئولان آموزشی اعلام کنند سال تحصیلی پیش‌رو غیر حضوری برگزار خواهد شد. این وضعیت نگاه‌ها را دوباره به سمت واقعیات آموزش مجازی دوخته‌است.

موضوع فعالیت مدارس مجازی با وجود سابقه نه چندان طولانی جایگاه مناسبی در ساختار آموزش در سراسر دنیا پیدا کرده است. این امر نه تنها به خاطر رشد و پیشرفت در عرصه تکنولوژی‌های آموزشی در دنیای مدرن است، بلکه گاه وقوع رویدادها و تحولات غیرمنتظره، زمینه‌ای را برای تغییر سبک‌های زندگی افراد ایجاد می‌کند. آنچنان که شاهد هستیم در چند ماه اخیر این کار را ویروسی کوچک به نام کرونا با همه کشورها کرد. کووید ۱۹ نه تنها بر جنبه های اقتصادی، سیاسی و روابط بین‌الملل تاثیر گذاشت، بلکه به لحاظ اجتماعی و فرهنگی نیز تحولاتی ایجاد کرد.

به این ترتیب کرونا سبک‌های زندگی را تغییر داد و عادتواره‌های جدید را جایگزین عادت‌ها و الگوهای پیشین کرد. اگر تا قبل از آن در بسیاری از کشورها خصوصا کشورهای در حال توسعه بسترها و زیرساخت‌های آموزش مجازی فراهم نبود، این ویروس بسیاری از دولت- ملت‌ها را مجبور کرد خود را به سرعت به مسیر کشورهای توسعه‌یافته برسانند، مقدماتی را فراهم و بحث آموزش را با وجود شرایط دشوار ادامه دهند. اما این شیوه آموزشی نیز مانند بسیاری از امور با مزایا و چالش‌هایی رو به رو است که در این گزارش به آنها اشاره می کنیم.

◆ تاریخچه آموزش مجازی

تحقیقاتی که در زمینه آموزش‌های مجازی انجام شده است، نشان می‌دهد که آغاز این شیوه جدید آموزشی به سال‌های دهه ۱۹۷۰ میلادی باز می‌گردد. ورود رایانه‌های شخصی طی آن دهه به بازارها و گسترش بسیار سریع استفاده از آنها بر توسعه این تحقیقات افزوده است. اما توسعه واقعی روش آموزش مجازی از دهه ۱۹۹۰ به بعد همزمان با جهانی شدن شبکه اینترنت رخ داده است. اینترنت به دلیل کاهش هزینه، زمان و بُعد مکان و سرعت بخشی به کارها و ... در تمام زمینه‌های آموزشی، تجارت و سایر امور ارتباطاتی جایگاه ویژه‌ای دارد. این روند رو به رشدی که سبب تغییرات زیادی در زندگی شده است، جامعه جهانی را نیز به سمت آموزش از راه دور سوق می‌دهد و این امر را ضروری ساخته است.

◆ مزایای آموزش مجازی

از مهمترین مزایای تغییر از آموزش سنتی به آموزش مجازی حرکت از معلم‌محوری به شاگردمحوری است. در آموزش مجازی بطور واضح، فراگیر خود مسوول تمام کارهایش از قبیل انتخاب دروس، انتخاب ساعات مطالعه، ارزشیابی و.. است. از طرفی انعطاف‌پذیری و حذف ترددهای بی‌مورد و پرهزینه برای شرکت در دوره‌های آموزش از مهمترین آنها به شمار می‌آید. همچنین هزینه‌های برگزاری دوره‌های آموزش مجازی گران نبوده و با استفاده از نرم افزارها و ابزارهای موجود می‌توان اقدام به برگزاری این دوره‌ها کرد. فراگیران قادر به تنظیم آهنگ یادگیری با توجه به شرایط خود هستند. اکثر برنامه‌های آموزش مجازی را می‌توان در زمان نیاز به آن استفاده کرد.

از طرفی آموزش مجازی از متغیرهای زمان و مکان مستقل است. وقتی مطالب به صورت متن، تصویر، صدا و حرکت ارائه می‌شود، دیگر نیاز کمتری به یادداشت‌برداری با کاغذ و قلم است که خود باعث صرفه‌جویی در تولید چنین وسایلی است و در ضمن این گونه برنامه‌ها از جذابیت بیشتری برای مخاطب برخوردارند. آموزش الکترونیکی باعث افزایش قدرت نگه‌داری اطلاعات در فراگیران می‌شود که در این راستا از عناصر متفاوتی نظیر صوت، تصویر، امتحانات کوتاه مدت و تعامل با فراگیر و سایر موارد برای تاکید مجدد در فراگیری هدفمند استفاده می‌شود. در صورتی که فراگیران یک بخش از یک مطلب را فرانگیرند می‌توانند در زمان مناسب به آن رجوع کرده و آن را فرا گیرند.

◆ آموزش مجازی بی‌ایراد هم نیست

نگرانی عمده استفاده از آموزش مجازی دور شدن از روابط انسانی و حرکت به سوی دنیای مجازی است. کاهش ارتباط رو در رو با معلم باعث اضطراب در بعضی از فراگیران می‌شود. برنامه‌های آموزش مجازی یا الکترونیکی کنونی از کیفیت لازم برخوردار نیست. عدم وجود زیرساخت‌های لازم برای آموزش مجازی با کمک اینترنت از قبیل محدودیت در پهنای باند که باعث کارایی کمتر در صدا، ویدیو و تصاویر محرک می‌شود، باعث اتلاف وقت می‌شود.

همچنین عدم حضور فیزیکی و استفاده از زبان تن برای دادن پس‌خوراند و عدم کنترل کافی و دقیق استاد بر کلاس درس از معایب آموزش الکترونیکی دانسته‌شده است.

نداشتن گوشی اندروید برای خانواده‌های بی بضاعت، خود سبب خواهد شد فاصله طبقاتی به فاصله آموزشی و تبعیض منجر شود و کیفیت آموزشی پایین‌تر بیاید و این فضا همچنان جدی گرفته نشود.

نکته دیگر مفاد آموزشی است. مفاد آموزشی در آموزش مجازی با آموزش سنتی کاملا متفاوت است و با همین مفاد اگر بخواهیم آموزش مجازی راه بنیدازیم اشتباه محض خواهد بود. مفهوم آموزش مجازی تنها تبدیل متون درسی سنتی به کامپیوتری نیست در آموزش مجازی ۴۰ یا ۵۰ درصد متن آموزشی از طرق استاد ارائه می شود و بقیه‌ی درس از طریق همکاری و ارتباط دانشجویان تعیین و تدوین می‌شود. یعنی موضوع اصلی را استاد می گوید و بقیه موارد از طریق ایده‌ها، کارها، پژوهش‌ها و تحقیق‌های خود دانشجویان تکمیل می‌شود.

آموزش آنلاین، کیفیت تدریس حضوری و رو در رو را نداشته و محقق شدن هدف تدریس را در زمان تدریس نمی‌توانیم مشاهده کنیم و نقطه فرار از تکالیف را در بر دارد. همچنین دامنه اختیار معلم محدود بوده و وقت بسیاری می گیرد. برای خانواده‌ها و معلمان هم هزینه‌بر است و باعث می‌شود دانش آموزان بیشتر در دنیای مجازی سیر کنند و سوءاستفاده‌ها و بدآموزی‌هایی به دنبال دارد. از سویی دیگر، کنترل خانواده‌های کم‌سواد بر فرزندان هم خواه، ناخواه کمتر می‌شود و در صورت عدم رعایت امنیت فضای مجازی و عدم وجود آموزش و آگاهی کافی از مسایل امنیتی، تبعاتی گاه جبران ناپذیر به‌وجود خواهد آورد.

در پایان می‌توان گفت ارتباط عاطفی بین معلم و شاگرد در این سبک از آموزش کمتر است. بدون در نظر گرفتن زیر ساخت‌های آموزش مجازی و اهداف آن، نمی‌توان به پیاده سازی و اثربخشی آن امیدوار بود. لازم است قبل از هر گونه تصمیم‌گیری این زیر ساختارها را شناسایی و سپس نسبت به پیاده سازی آن در راستای اهداف آموزش مجازی اقدام نمود.

مدیرکل ارتباطات وامور بین الملل شهرداری قم مطرح کرد:

ارتقای مشارکت مردمی در قالب جشنواره رسانه‌ای شهر قم

مدیرکل ارتباطات وامور بین الملل شهرداری قم با اشاره به اهمیت هوشمندسازی مطالبات مردمی گفت: در قالب نخستین جشنواره رسانه ای شهر ما تلاش می کنیم مشارکت مردمی در ابعاد مختلف مدیریت شهری را تقویت کنیم.

محمد حیدری رئیس و محمد رستمی سرپرست مرکز علمی کاربردی جهاددانشگاهی واحد استان قم در دیدار با مهدی کلانترزاده مدیرکل ارتباطات و امور بین الملل شهرداری قم در خصوص راه‌های توسعه فعالیت‌های مشترک به گفتگو پرداختند.

در این دیدار کلانترزاده با تشریح جشنواره «شهر ما» گفت: این جشنواره براساس سند چشم انداز ۱۴۱۴ تدوین شده و نقشه عملیاتی کاربردی آن نیز ترسیم شده است، در گام نخست در پنج سال تا سال ۱۴۰۰ برنامه‌ریزی شده است که چه برنامه‌هایی در این مدت زمان رقم خواهد خورد همچنین برای اجرای برنامه‌های سال ۱۴۱۴ نیز گام‌هایی برداشته شده است.

وی با بیان اینکه در این چشم‌انداز به نوع نگاه رسانه‌ای توجه شده است، عنوان کرد: برای رسیدن به هدف‌های مشخص‌شده در چشم‌انداز نیازمند تبادل اطلاعات و نگاهی نو و همچنین نگاهی آسیب شناسانه در این حوزه هستیم.

کلانترزاده در ادامه سخنانش برگزاری این جشنواره را آغاز یک حرکت نو در اقدامات رسانه‌ای شهر قم دانست و بیان کرد: در حال حاضر به انعکاسی جامع از شهر قم نیاز داریم زیرا که تصویری حقیقی و فراگیر از شهر قم وجود ندارد.

وی با تبیین بخش‌های مختلف این جشنواره، گفت: پنج کارگروه برای پوشش کامل آثار رسانه تشکیل شده است که آثار ارسالی در دو بخش مورد ارزیابی قرار می گیرد و هر بخش دارای بخش‌های متنوعی است.

کلانترزاده ضمن دعوت از عموم شهروندان برای حضور در این جشنواره، گفت: این رقابت‌ها در بخش نخست به صورت تخصصی و در بخش دوم به صورت عمومی برگزار می‌شود.

دبیر جشنواره «شهرما» با اعلام موضوعات این جشنواره بیان کرد: تولیدات متن محور، تولیدات تصویری، تولیدات دیداری و شنیداری، تولیدات علمی و رسانه‌های شهروندی در فضای مجازی در ۴۳ موضوع موردبررسی قرار می گیرد.

وی در ادامه سخنان خود توجه به موضوعات تخصصی را یکی از مهمترین بخش‌ها در مسیر تربیت شهروندان هوشمند و مطالبه‌گر ذکر و عنوان کرد: حکمرانی و مدیریت اسلامی شهر، هویت و کالبد شهر، برنامه محوری در راستای ارتقاء کیفیت زندگی، عمران و آبادی، ترافیک و حمل‌ونقل، محیط‌زیست شهری و شهر هوشمند از موضوعات بخش تخصصی این جشنواره است.

وی با عنوان اینکه شهرداری به دنبال یاری طلبیدن از مردم برای انجام امور مختلف است، تصریح کرد: شهرداری با یاری مردم و اصحاب رسانه می تواند تصویری هوشمندانه و عالمانه را در کشور و سایر نقاط جهان ترسیم کند.

دبیر جشنواره «شهرما» با تاکید براینکه آموزش شهروندانی هوشمند و مطالبه گر در آستانه قرن جدید از مهمترین دغدغه‌های شهرداری قم است، بیان کرد: برای اینکه بتوانیم مطالبات مردمی را هوشمندانه کنیم لازم است مشارکت مردم را با اطلاعات کافی و دقیق افزایش دهیم تا بتوانیم توسعه و مدیریت شهری را در همه حوزه‌ها شاهد باشیم. وی با تبیین وظایف حوزه مدیریت شهری عنوان کرد: وظایف مدیریت شهری در حوزه اختیارات مردم است که در این راستا به دلیل مشکلات عدم مدیریت واحد نیازمند حضور پررنگ مردم برای برداشتن موانع توسعه هستیم. دبیر جشنواره «شهرما» ادامه داد: برای رسیدن به اهدافی که در دستور کار داریم؛ مردم باید حضوری مستمر داشته باشند و این مشارکت نیازمند آموزش و فعالیت رسانه‌های تخصصی در حوزه شهری است.

وی در بخش دیگری از سخنانش به ظرفیت فضای مجازی اشاره و بیان کرد: فضای مجازی فرصتی برای هدایت و روشنگری مردم است و دراین مسیر ظرفیت های جهاددانشگاهی استان بسیار کارآمد و راهگشا است.

رئیس شورای سیاستگذاری جشنواره «شهرما» اضافه کرد: جشنواره را یک گام مؤثر در ترسیم اهداف دانست که نیازمند بازوانی از جنس رسانه است و شهر نیز به‌عنوان موجود زنده و مدیران و شهروندان نیز دیگر بازوان این جشنواره هستند.

وی با بیان اینکه داوری جشنواره در سه بخش ویژه، تخصصی و عمومی انجام می‌شود، گفت: مفاهیم ارزشی در حوزه مدیریت شهری، شهر و سبک زندگی شهروندان، جهانشهر و موضوعات ویژه روز قم، زوایای خاموش مدیریت شهری در افکار عمومی و کرونا در شهر از موضوعات عمومی این جشنواره است.

در ادامه این دیدار دکتر حیدری و رستمی با اشاره به ظرفیت‌های گسترده جهاددانشگاهی در این مسیر بر لزوم توسعه روابط دو جانبه در این حوزه تاکید کردند.

مدیرکل کمیته امداد امام خمینی(ره) استان قم خبرداد:

آغاز دومین مرحله توزیع سبد کالا ویژه مددجویان

مدیرکل کمیته امداد امام خمینی(ره) استان قم از آغاز دومین مرحله توزیع سبد کالا بین خانواده‌های تحت پوشش در قم خبر داد و گفت: هزینه صرف شده برای این سبد کالا عددی بالغ‌بر سه میلیارد و ۵۰۰ هزار تومان بوده است.

اکبر میرشکار با ابراز خرسندی از افزایش ۴۰ درصدی درآمدهای محلی کمیته امداد تصریح کرد: در چهار ماه نخست امسال نسبت به چهار ماه مشابه سال گذشته ۷۰ درصد رشد در جمع‌آوری کمک‌های مردمی ثبت‌شده است.

مدیرکل کمیته امداد استان قم از توزیع ۱۳۷ پرس غذا طی هفته گذشته در بین نیازمندان خبر داد و اظهار داشت: در روز عید غدیر با همکاری سپاه و بسیج ۵۰ هزار پرس غذای گرم توزیع‌شده و تا یک هفته آینده نیز روزانه ۵ هزار پرس غذا با همکاری تولیت حضرت معصومه(س) توزیع می‌شود.

میرشکار توزیع مرحله دوم سبد کالا را از تاریخ ۱۵ مردادماه اعلام کرد و گفت: این سبد کالا برای حفظ کرامت این افراد به‌صورت شارژ کارت ولایت آن‌ها انجام‌شده و روزانه بیش از ۸۰۰ خانواده با مراجعه به فروشگاه رفاه مایحتاج خود را تهیه می‌کنند.

وی محتوای سبد کالای دوره دوم را شامل ۱۰ کیلو برنج، ٤ کیلو مرغ و ۳ لیتر روغن دانست و ادامه داد: تا هفته آینده ۲۳ هزار خانواده تحت پوشش کمیته امداد کالاهای خود را دریافت کرده و هزینه صرف شده برای این سبد کالا عددی بالغ‌بر سه میلیارد و ۵۰۰ هزار تومان بوده است.

اخبار

معاون هماهنگی امور عمرانی استانداری قم:

خودروهای سوخت رسانی سیار در قم راه اندازی می‌شود

معاون هماهنگی امور عمرانی استانداری قم از راه اندازی خودروهای سوخت رسان در شهر قم خبر داد و گفت: تقاطع محور جمهوری با فردوسی در میدان نماز که به‌صورت تقاطع سه سطح بوده اجرا می‌شود.

محسن بهشتی در گفت‌وگو با خبرنگاران به مصوبات کمیته ترافیک استان قم اشاره کرد و اظهار داشت: در این جلسه احداث تقاطع محور جمهوری با فردوسی در میدان نماز که به‌صورت تقاطع سه سطح بوده تصویب‌شده و مطالعات آن در شهرداری آغاز می‌شود.

وی زیرگذر خیابان پاسداران و اتصال آن به خیابان امام رضا (ع) را نیز مطرح کرد و افزود: این زیرگذر برای خروج خیابان پاسداران از حالت بن‌بست اجراشده و به بلوار امام رضا (ع) متصل می‌شود که می‌تواند نقش ترافیکی مهمی را در این محور ایفا کند.

معاون هماهنگی امور عمرانی استانداری قم به نارضایتی مردم نسبت به ایستگاه محمدیه نیز اشاره و تصریح کرد: یکی از موضوعات مورد بررسی سامان‌دهی ایستگاه محمدیه بوده که از چند سال پیش پیشنهاد استفاده از ایستگاه جمکران به‌جای آن مطرح‌شده است. وی ادامه داد: امروز در جلسه کمیته فنی با حضور راه‌آهن این موضوع موردبررسی قرارگرفته و قم به‌عنوان یک شهر دو ایستگاه مطرح‌شده و ایستگاه مرکزی با حفظ کاربری خود در کنار ایستگاه جمکران به‌عنوان ایستگاه کمکی به مردم خدمات‌رسانی خواهد کرد.

بهشتی مصوبه دیگر این جلسه را نحوه سوخت‌رسانی با خودروهای سیار اعلام و بیان کرد: در این طرح کسانی که به دلایل مختلف امکان حضور در پمپ‌بنزین را ندارند با کمک اپلیکیشن درخواست خودرو سوخت‌رسان کرده و از این امکان استفاده می‌کنند. وی به مسائل پیرامون خیابان شهید صدوقی در تقاطع یاسمن و خیابان فردوسی پرداخت و خاطرنشان کرد: با توجه مطالعات انجام‌شده در این نقطه نیازمند اجرای تقاطع غیر هم‌سطح هستیم اما هنوز در شورای ترافیک و کمیته ماده ۵ به تصویب قطعی نرسیده است.

معاون هماهنگی امور عمرانی استانداری قم ادامه داد: اگر دوربرگردان این تقاطع در راستای تقاطع غیر هم‌سطح دوطرفه بشود به‌صورت مقطعی این مشکل را حل کرده و امروز این اتفاق مصوب شده است.

وی گزارش پلیس راهور درباره تصادفات محورهای مختلف در سطح شهر را مورد توجه قرارداد و با ابراز تأسف یادآور شد: متأسفانه سال ۹۸ نسبت به سال ۹۷ آمار فوتی‌های ما بیشتر شده و این افزایش فوتی‌ها در چهار ماه نخست سال نیز ادامه داشته است.

بهشتی آمار ۹ سال گذشته را نیز مطرح و ابراز کرد: در بعضی از محورها در ۹ سال گذشته شاهد افزایش تصادفات و تعداد فوتی‌ها هستیم که نیازمند بررسی دقیق و ایجاد ایمنی و رفع نقاط حادثه‌خیز و همچنین فرهنگ‌سازی مناسب دراین‌باره است.

وی از راه‌اندازی پلیس بزرگراه در قم خبر داد و گفت: با توجه به افزایش بزرگراه در شهر قم و الزام حضور پلیس بزرگراه و پلیس نامحسوس در چارت پلیس راهور استان قم نیز باید دارای پلیس بزرگراه و پلیس نامحسوس بوده تا بتواند تصادفات و تخلفات را کاهش دهند.

معاون فرهنگی هنری حوزه هنری استان قم:

پویش نذر شعر «سفینه النجاه» در قم کلید خورد

معاون فرهنگی هنری حوزه هنری استان قم گفت: پویش شعر «سفینه النجاه» به‌منظور اقامه عزای اباعبدالله(ع) و یاران باوفای ایشان و همچنین تشویق شاعران برای سرودن اشعار جدید در قالب‌های مختلف با موضوع‌های تعیین‌شده در قم آغاز شد.

محمد غفاری با اشاره به شیوع کرونا و ضرورت استفاده از روش‌های ابتکاری برای اقامه عزای سرور و سالار شهیدان در چنین شرایطی، افزود: با توجه به شرایط متفاوت محرم امسال و این‌که در عمل امکان برگزاری جلسه‌های شب‌شعر وجود ندارد، فعال‌سازی این پویش در دستور کار قرار گرفت.

وی ادامه داد: در این پویش از شاعران سراسر کشور دعوت شده‌است که در هر شب از دهه اول ماه محرم، اشعار خود را در قالب‌های غزل، رباعی و دوبیتی در فضای مجازی منتشر کنند و برای اشتراک‌گذاری و بازنشر آن به نشانی adabiatqom@ در شبکه‌های اجتماعی از جمله ایتا، تلگرام و اینستاگرام ارسال و یا بر چسب‌گذاری نمایند.

غفاری با اشاره به موضوع‌های این پویش برای ۱۰ شب اول محرم گفت: شب اول با موضوع مسلم بن عقیل؛ شب دوم، اصحاب حضرت سیدالشهدا (ع)؛ شب سوم، حضرت رقیه (س)؛ شب چهارم، طفلان حضرت زینب (س) و شب پنجم نیز پیرامون حضرت عبدالله بن حسن است. وی ادامه داد: موضوع تعیین‌شده برای شعر در قالب این پویش برای شب ششم، حضرت قاسم؛ شب هفتم، حضرت علی اصغر؛ شب هشتم حضرت علی اکبر؛ شب نهم، حضرت ابوالفضل و شب دهم نیز حضرت سیدالشهدا (ع) است. معاون فرهنگی، هنری حوزه هنری قم، افزود: مهلت ارسال اشعار با توجه به موضوع تا ساعت ۲۰ هر شب می‌باشد و پس از آن انتشار اشعار با موضوع شب بعد آغاز می‌شود. غفاری بابیان اینکه تاکنون استقبال از این پویش بسیار گسترده بوده است، گفت: با اتمام مهلت ارسال شعر پیرامون موضوع روز اول، ۵۰ شعر از سراسر کشور به حوزه هنری قم ارسال که از این تعداد ۳۵ اثر برگزیده انتخاب و در شبکه‌های مجازی منتشرشده است. معاون فرهنگی، هنری حوزه هنری قم، بابیان اینکه این پویش به همت کمیته فرهنگی ستاد اربعین و حوزه هنری استان قم اجرایی شده است، ادامه داد: در پایان این پویش آثار منتشرشده داوری خواهد شد و از آثار برتر تقدیر می‌شود.

وی ادامه داد: تاکید در این پویش بر سروده‌های جدید است ضمن اینکه این پویش با محوریت شعار «الحسین سفینه النجاه» می‌باشد و آثاری که در محتوای خود به این عبارت پرداخته باشند از امتیاز ویژه‌ای در داوری برخوردار خواهد بود.

آیت‌الله‌یزدی:

همه موظف به رعایت توصیه‌های ستاد کرونا هستیم

رئیس جامعه مدرسین حوزه علمیه قم با اشاره به اهمیت رعایت مسائل بهداشتی در عزاداری های محرم گفت: باید با رعایت همه مقررات و دستورهای بهداشتی، اجتماعات را برگزار کنیم.

به گزارش روز شنبه مرکز خبر حوزه ، وی اظهار داشت: همان گونه که رهبر معظم انقلاب نیز اشاره فرمودند، باید دستورهای ستاد کرونا را رعایت کنیم و در شرایطی که مسئولان کشور اعلام می کنند اجتماعات بویژه در فضاهای سربسته عوارض خاصی دارد، به لحاظ شرعی ما هم موظفیم که به این راهنمایی‌ها توجه کنیم.

یزدی ادامه داد: چون به هر حال عوارض این بیماری، جزیی نیست بلکه سلامتی عموم مردم را در معرض خطر قرار داده است. رئیس جامعه مدرسین همچنین ضمن تاکید بر زنده نگه داشتن یاد شهیدان کربلا و برپایی مراسم های ماه محرم بیان داشت: عزاداری و جلسه‌های مربوط به امام حسین (ع) چیزی نیست که به راحتی تعطیل شود اما با توجه به شرایط امسال، باید در نحوه برگزاری مراسم‌ها تغییرهایی را در نظر گرفت. یزدی پیشنهاد کرد جلسه‌های عزاداری در محوطه جلوی مساجد و امامزاده‌ها و کوچه‌ها و خیابان‌های اطراف، به نحوی که مزاحم رفت و آمد مردم هم نباشد، برگزار شوند. وی در پایان تاکید کرد: به هر حال نمی‌شود در ماه محرم و به خصوص در تاسوعا و عاشورا، هیچ شعار و برنامه و مراسمی نباشد، اما همان طور که بارها سفارش شده، امیدواریم اجتماع عزاداران با رعایت همه پروتکل‌ها و فواصل و شرایط بهداشتی، به بهترین نحو ممکن برگزار شود تا به برکت حضرت اباعبدالله این بلا از سر همه مسلمان ها بر طرف شود.

مدیرکل آموزش پرورش استان قم مطرح کرد:

واگذاری رایگان فضاهای آموزشی به هیئات نیازمند همکاری نهادهای نظارتی

مدیرکل آموزش پرورش استان قم گفت: طبق قانون هر گونه واگذاری فضاهای آموزشی به غیر باید با قیمت‌گذاری کارشناس رسمی صورت گیرد و به دلیل اینکه ستاد ملی مقابله با کرونا اعلام نکرده که حیاط مدارس به صورت رایگان به هیئات مذهبی واگذار شود ما مجبوریم این قانون را اجرا کنیم. حمید رضا شیخ الاسلام در پاسخ به گلایه های مطرح شده برخی هیئت های مذهبی در خصوص اخذ وجه برای برگزاری مراسم دهه اول محرم اظهار کرد: آموزش و پرورش در همه حال نشان داده است که برای شناساندن مسیر عاشورایی و زنده نگه داشتن نام و یاد کربلاییان و احیای سنت رسول مکرم اسلام(ص) با دل و جان همواره پای کاربوده و هست.

ایمان گزارش می‌دهد

طرح‌های اشتغالزایی در روزهای کسری بودجه و کرونا

هر چند دولت روحانی با چالش‌هایی همچون شیوع بیماری کرونا، کسری بودجه، تشدید تحریم‌ها و کاهش صادرات نفت دست‌وپنجه نرم می‌کند، با این حال از اجرای طرح‌های مختلف در حوزه اشتغالزایی غافل نشده است.

دولت تدبیر و امید در طول سال‌های گذشته طرح‌های متعددی را در زمینه اشتغال‌زایی و رونق کار و تولید اجرایی کرده است. با این حال هیچ دولتی تاکنون به اندازه دولت روحانی شوک عظیم بیکاری را که در طی شیوع کرونا شاهد آن بودیم تحمل نکرده است.

چه پیش از این شوک و چه بعد از آن، دولت با طرح‌ریزی برنامه‌های تقویت اشتغال و ارائه تسهیلات ویژه به بنگاه‌های اقتصادی دست به اقداماتی با ضرب‌الاجل برای نجات بازار کار زده است.

گزارش مرکز پژوهش‌های مجلس نشان می‌دهد، بین ۲ میلیون ۸۷۰ تا ۶ میلیون و ۴۳۱ هزار نفر از شاغلان تحت تأثیر صدمات شیوع کرونا بیکار شده‌اند. با این حال فقط در تهران، دولت حدود ۹۴۹ میلیارد و ۸۰۰ میلیون تومان تسهیلات بانکی به واحدهای تولیدی استان تخصیص داده و در کل کشور نیز ۱۹۷ میلیارد تومان توسط سیستم بانکی مصوب و تاکنون ۵۰ میلیارد تومان با عنوان تسهیلات کرونا پرداخت شده است.

سیاست دولت در تسهیلات‌دهی به تولیدکنندگان در دوران کرونایی، حفظ سطح اشتغال کارگاه‌ها بود و بر این اساس این تسهیلات به بنگاه‌های اقتصادی پرداخت می‌شود که نسبت به اخراج کارگران خود اقدام نکرده‌اند و همان تعداد کارگر بیمه شده‌ای را که در دی و بهمن‌ماه سال گذشته در اختیار داشته‌اند، دوباره به کارگیری کرده باشند.

◆نرخ بیکاری نزولی چه علتی داشت؟

درباره چندوچون موفقیت طرح‌های اشتغال‌زایی دولت از اشتغال فراگیر، طرح توسعه و ایجاد اشتغال پایدار در مناطق روستایی و عشایری، طرح رونق تولید و... باید به آمار مراجعه کرد.

اسحاق جهانگیری معاون اول رییس جمهوری اردیبهشت‌ماه امسال درباره عملکرد دولت تدبیر و امید در بخش اشتغال‌زایی به روند کاهشی تعداد بیکاران اشاره کرده و گفته بود: به طور متوسط سالانه ۶۰۰ تا ۷۰۰ هزار فرصت شغلی در دولت ایجاد شده که کمترین مورد آن مربوط به سال ۹۸ است که ۴۳۰ هزار فرصت شغلی در کشور ایجاد شد. با مجموع این اقدامات تعداد بیکاران از ۳ میلیون و ۲۰۰ هزار نفر به ۲ میلیون و ۸۰۰ هزار نفر کاهش یافته و شاهد پایین آمدن نرخ بیکاری در کشور بوده‌ایم و نرخ بیکاری در سال ۹۸ به ۱۰.۲ کاهش یافته‌است.

در واقع، وزارت تعاون، کار و رفاه اجتماعی در سال ۹۸ با سه رویکرد تثبیت اشتغال، ایجاد اشتغال جدید و اشتغال حمایتی، اشتغالزایی را در دستور کار قرار داد. دولت حدود ۲۵ هزار میلیارد تومان تسهیلات را برای ایجاد یک میلیون و ۹۰ هزار فرصت شغلی در نظر گرفت و ۲ هزار و ۵۰۰ میلیارد تومان منابع را از محل بودجه عمومی برای برنامه‌ها و اقدامات حوزه اشتغال اختصاص داد. با وجود مشکلات بودجه‌ای فراوان دولت، تزریق منابع مورد نیاز برای حفظ اشتغال مولد در دستور کار قرار گرفت.

در طرح رونق تولید بیشتر از هر چیزی، استمرار تولید در بنگاه‌هایی که دچار مشکل شده بودند، در نظر بود. در طرح اشتغال فراگیر ملی نیز ایجاد اشتغال در سطح گسترده هدف‌گیری شده بود که افراد جویای شغل را شناسایی می‌کرد.

در طرح اشتغال پایدار در مناطق روستایی و عشایری آنچه مورد توجه قرار گرفت، ایجاد اشتغال در مناطق کم‌برخوردار روستایی بود. این طرح به نوعی یک طرح توسعه‌ای با هدف کاستن از مهاجرت روستا به شهر نیز بود.

◆ظرفیت‌های بخش خدمات در اشتغال‌زایی

یکی از سیاست‌های دولت تبیین و تجهیز امکانات مادی برای افزایش سهم مولد حتی در مشاغل خدماتی بوده و بر این اساس، بخش خدمات در تولید ارزش افزوده کشور افزایش یافته است.

عیسی منصوری، معاون توسعه کارآفرینی و اشتغال وزیر کار با یادآوری سهم بیش از ۷۰ درصدی بخش خدمات در اشتغالزایی می‌گوید: وقتی بخش قابل توجهی از اشتغال کشور متمرکز بر بخش خدمات است، بنابراین اگر سیاست‌های بازار کار را معطوف به این بخش از اقتصاد نکنیم، فعالیت‌های اقتصادی بخش خدمات از جنس توزیعی می‌شود. در نتیجه باید اشتغال معطوف به بخش خدمات مولد باشد زیرا خدمات غیرمولد نمی‌تواند ارزش افزوده ایجاد کند.

رشد روز افزون تجارت در بخش خدمات نسبت به تجارت کالا سریع‌تر انجام می‌شود و علاوه بر این، بیشترین نیروی کار در این بخش شاغل هستند که می‌توان به اشتغال ۴۸ درصدی از اشتغال کل ایران در این بخش اشاره کرد. باید به سمتی پیش برویم که اشتغال ایجاد شده در بخش خدمات مولد و ارزش‌آفرین باشد.

علی ربیعی سخنگوی دولت و وزیر پیشین تعاون، کار و رفاه اجتماعی پیش از این گفته بود: سهم خدمات مولد از اشتغال تقریباً از سال ۱۳۹۲ به بعد افزایش یافته است؛ هر چند در برخی از بخش‌ها مانند صنعت و کشاورزی این سهم کمتر شده، اما در جای دیگری بالاتر آمده است. این امور نشان می‌دهد در خدمات زمینه‌های شغلی زیادی وجود دارد و باید برای ایجاد اشتغال به روستاها برویم. ما رشد متوسط پنج تا ۶ درصدی را دنبال کرده‌ایم. این رشد مداوم خود به ایجاد شغل کمک می‌کند.

بسیاری از کشورهای پرجمعیت جهان از جمله هند، نیز از طریق افزایش سهم فناوری اطلاعات (IT) و مشاغل خدماتی توانسته‌اند تا حد زیادی بر مشکل بیکاری فائق آیند. بازار کار در قرن حاضر به سرعت در حال تحول است. به وجود آمدن اینترنت و بسترهای مجازی اکنون تحولی بزرگ در ایجاد ارزش افزوده شرکت‌ها ایجاد کرده است. امروزه شرکت‌های پیشرو در جهان آن‌هایی هستند که بر پایه تجارت و کسب‌وکار اینترنتی فعالیت خود را گسترش می‌دهند. استفاده از این ظرفیت در عین حال با توسعه اشتغال روستایی نیز رابطه نزدیکی دارد. در دولت روحانی نیز طرح توسعه اشتغال روستایی یکی از مهم‌ترین راهکارهای دولتی برای حل معضل بیکاری بود.

◆تمرکز دولت بر اشتغال روستایی

۳۰ درصد از جمعیت ایران در روستاها ساکن هستند. این عدد نشان‌دهنده ظرفیت عظیمی است که در صورت برنامه‌ریزی درست در روستاها، می‌تواند بالفعل شود.

عیسی منصوری، معاون توسعه کارآفرینی و اشتغال وزارت تعاون، کار و رفاه اجتماعی اردیبهشت ماه امسال در گزارشی از مقایسه جمعیت شاغل و بیکار در مناطق روستایی در دوره پیش و بعد از اجرای قانون اشتغال روستایی و عشایری، گفته بود: در حال حاضر سهم مناطق روستایی از فرصت‌های شغلی جدید سالیانه از ۳ به ۲۹.۲ درصد رسیده است. پس از انقلاب اسلامی میزان مهاجرت از روستاها ۶۴ درصد بوده که این عدد به ۲۱ درصد رسیده است.

همچنین در سال‌های اخیر با توسعه بوم‌گردی در روستاها، تعداد واحدهای بوم‌گردی ۱۰ برابر افزایش یافته و تاکنون منابع زیادی به این طرح تزریق شده است.

معاون اول رئیس جمهوری نیز درباره میزان منابع تزریق شده در برنامه اشتغال پایدار روستایی و عشایری تصریح کرده بود: در این طرح تاکنون ۱۲ هزار میلیارد تومان تسهیلات پرداخت شده که وزارت جهاد کشاورزی سهم عمده‌ای از این منابع را به خود اختصاص داده و دیگر بخش‌ها همچون صنعت، گردشگری و نهادهای حمایتی به‌ویژه کمیته امداد نیز استفاده مناسبی از این منابع در جهت اشتغال‌زایی روستایی داشته‌اند.

وی با یادآوری فراهم بودن ۷ هزار میلیارد تومان تسهیلات آماده تخصیص در سال ۹۹ به طرح‌های اشتغال‌زایی روستایی و عشایری، اظهار کرد: این تسهیلات قرار است با نرخ‌های سود ۴، ۶ و ۱۰ درصدی باشد.

◆مناطق محروم چه سهمی از اشتغال دارند؟

دولت برای اشتغال مناطق محروم نیز برنامه جداگانه‌ای دارد که اولویت این برنامه بر پروژه‌های نیمه‌تمام بوده است. در واقع دولت با در نظر گرفتن سه درصد یارانه در ارائه تسهیلات به تولیدکنندگان و چهار درصد یارانه در مناطق محروم کمک کرد تا گروه‌های مربوطه به جای زمین‌گیر شدن در شرایط سخت اقتصادی تحریمی، فرصت‌های شغلی جدیدتری بسازند.

افشین برمکی، رییس امور شورای اقتصاد سازمان برنامه‌وبودجه آذرماه ۱۳۹۷ از پرداخت ۲۱ هزار میلیارد تومان وام برای ایجاد ۲۷۰ هزار شغل جدید در مناطق محروم خبر داده و گفته بود: هدف‌گذاری ما در طرح‌های نیمه‌تمام صنعتی و با پیشرفت ۶۰ درصد است که برای این کار چهار هزار میلیارد تومان تسهیلات با یارانه سود ۳۱۸ میلیارد تومان در نظر گرفته شده است.

در زیربرنامه بعدی ۷ هزار میلیارد تومان در قالب بازسازی و نوسازی و ۹ هزار میلیارد تومان برای سرمایه در گردش پرداخت خواهد شد. کمک‌های فنی حرفه‌ای نیز برای توسعه خوشه‌ها در نظر گرفته شده است.

به گفته برمکی، در سازمان برنامه‌وبودجه به گونه‌ای تسهیلات در نظر گرفته شده که سه درصد یارانه پرداخت شود؛ البته نیمی از تسهیلات از صندوق توسعه ملی با نرخ ۱۶ درصد تأمین می‌شود که نظام بانکی در این تفاهم‌نامه منابع را با نرخ ۱۸ درصد درگیر خواهد کرد، اما برای مناطق محروم که ۱۰ استان را در بر می‌گیرد، چهار درصد تخفیف نرخ تسهیلات صندوق خواهیم داشت.

نرخ سود تسهیلات در استان‌های محروم به ۱۵ درصد و در دیگر استان‌ها با این احتساب به ۱۷ درصد خواهد رسید که با پرداخت سه درصد سود تسهیلات از جانب دولت تسهیلات در مناطق محروم به ۱۲ درصد و در سایر استان‌ها به ۱۴ درصد می‌رسد.

◆سهم جوانان در تولید

دولت برای اشتغال جوانان و فارغ‌التحصیلان نیز راه‌هایی در نظر گرفته است. «طرح کارورزی دانش‌آموختگان دانشگاهی» یکی دیگر از تدابیر دولت برای مهار بیکاری و افزایش فرصت‌های شغلی در کشور است.

دولت پیش‌بینی کرده بود با اجرای این طرح، ۱۳۵ هزار کارورز جذب بنگاه‌های تولیدی می‌شوند، اما در سال ۹۷ و با توجه به کمبود منابع مالی، فقط ۱۲ هزار و ۴۰۰ نفر در این بنگاه‌ها جذب شدند. همچنین آمارها نشان می‌دهند که در حال حاضر زمینه جذب ۵۸ هزار نفر در قالب طرح کارورزی فراهم است و هزینه‌های اجرایی این طرح از منابع وزارت کار تأمین می‌شود.

در حال حاضر در کشور ۴۷۰۰ شرکت نوپا، نوآور و دانش بنیان وجود دارد که ۶۰۰ هزار نفر به‌صورت مستقیم در این کسب‌وکارها فعال هستند؛ این شرکت‌ها ظرفیت ایجاد سه تا ۴ میلیون اشتغال را دارند که نشان از ظرفیت بالای این طرح برای اشتغال‌زایی دارد.

طرح اشتغال فراگیر دولت روحانی یکی دیگر از برنامه‌ها برای دستیابی به اهداف اشتغال‌زایی در برنامه ششم توسعه بود که به گفته فریبا آیت‌الهی، مدیر کارآفرینی و اشتغال اداره کل تعاون، کار و رفاه اجتماعی استان یزد،؛ در این طرح پیش‌بینی شده که ۹۷۰ هزار شغل ایجاد شود. از این تعداد، ۶۵۰ هزار شغل از طریق رسته‌های منتخب و ۲۲۸ هزار شغل از طریق کارورزی، طرح رونق روستا-تعاون، طرح مشوق‌های بیمه سهم کارفرمایی، طرح مهارت‌آموزی در محیط کار واقعی و طرح معافیت کارگاه‌های زیر پنج نفر از شمول قانون تأمین اجتماعی ایجاد می‌شود. در واقع ۲۰۰ هزار میلیارد ریال برای اجرای طرح اشتغال فراگیر در کشور در نظر گرفته شده است.

همه این طرح‌ها تلاش دولت برای کاهش نرخ بیکاری بوده است. در حالی نرخ بیکاری به ۱۰.۲ درصد رسیده که در دولت پیشین، در سال ۱۳۸۹ نرخ بیکاری به ۱۳.۵ درصد و در سال ۱۳۸۸ نرخ بیکاری به ۱۱.۹ درصد رسیده بود. باید دید که دولت تا پایان دوره تا چه حد می‌تواند در امتداد برنامه‌های اشتغال‌زایی از مشکلات بیکاری در کشور بکاهد.

اخبار

رئیس سازمان برنامه و بودجه:

چرخ توسعه در این شرایط سخت هم می‌چرخد

رئیس سازمان برنامه و بودجه گفت: در این شرایط نه تنها در برابر غذا که در برابر دارو هم نمی‌توانیم نفت بفروشیم، اما چرخ توسعه همچنان می‌چرخد.

«محمدباقر نوبخت» صبح دیروز با حضور در شبکه خبر صداوسیما ضمن تشریح شرایط سخت تحریم علیه کشورمان، گفت: سال پایانی دولت هم زمان با اتفاقاتی مهمی مانند تحریم‌های بی‌سابقه و کم‌نظیر بود. کشور از دو سال قبل در تحریم به سر می‌برد، اما اگر قبلا «نفت در برابر غذا» را به عنوان یک مجازات سنگین برای ایران اسلامی پذیرفته بودند، در شرایط کنونی نه تنها نفت را در ازای غذا که حتی در ازای دارو هم نمی‌توانیم بفروشیم.

معاون رئیس جمهور همچنین رکود ناشی از کرونا را از مشکلات اقتصاد کشور توصیف کرد و افزود: منابع، در سال پایانی دولت به شدت کاهش یافته است اما متناظر با آنچه که دشمنان طراحی کرده‌اند؛ ما هم برنامه‌هایی داریم. کما اینکه آن‌ها می‌خواستند چرخ توسعه ما متوقف شود اما می‌بینید که در سراسر کشور پروژه‌های عمرانی بسیاری افتتاح می‌شود که بار مالی گسترده‌ای دارد. هر هفته در سفرهای استانی‌ام از این پروژه‌ها بازدید کرده و برای اتمام آنها به ترتیب اولویت تا پایان سال و تا پایان عمر دولت، برنامه‌ریزی و تامین اعتبار کرده‌ایم تا نه تنها چرخ توسعه بچرخد.

نوبخت بیان کرد: دولت‌های استعمارگر و ظالم در برابر ایران قصد متوقف‌سازی توسعه و تولید در کشور را داشتند که خوشبختانه شکست خوردند. شما در استان‌ها چرخش چرخ توسعه را شاهدید. ۲ میلیون اشتغال در طرح‌های عمرانی وجود دارد و ما هم به طور مداوم در حال افتتاح طرح‌ها هستیم.

رئیس سازمان برنامه و بودجه در بخش دیگری از این گفت‌وگو با اشاره به ارز ۴۲۰۰ تومانی تاکید کرد: ارز ۴۲۰۰ تومان را ۲ سال است وارد بازار کردیم و پای آن ایستاده‌ایم، دولت از اخذ مابه‌التفاوت ریالی ارز دولتی صرف‌نظر کرد تا بتواند بازار را کنترل کند.

نوبخت با بیان شرمندگی از مردم به خاطر پیش نرفتن برنامه‌ها مطابق پیش‌بینی که به دلیل فشارهای وارده به دولت در جهت به هم زدن کنترل معیشت مردم رخ داده است، خاطرنشان کرد: در استان‌ها طرح‌هایی را مشخص کرده‌ایم که از منابع دولتی به چه میزان استفاده خواهند کرد، البته چارت مصارف از تسهیلات بانکی و بخش خصوصی را هم مشخص کرده‌ایم. همچنین در بحث مسکن، ساخت مسکن محرومین با متراژ ۶۰ متر در برنامه بود که تا کنون ۲۰ هزار کلید به محروم‌نشینان تحویل داده شده است.

وی ادامه داد: دولت در میان گود ایستاده است و در تمام موارد کشور دولت متولی دارد. به طور مثال متولی کشاورزی، وزیر جهاد کشاورزی است و صنعت نیز متولی خود را دارد. اما بازرگانی ما هنوز نتوانسته است برای خود متولی خاصی را مشخص کند. با مجلس قبلی تا حدودی توافق کرده بودیم، اما حال این موضوع به گیر و دار افتاده است.

رئیس سازمان برنامه و بودجه کشور با اشاره به طرح موسوم به گشایش اقتصادی نیز تصریح کرد: طرحی که تحت عنوان طرح گشایش اقتصادی از آن نام برده می‌شود را هنوز به طور رسانه‌ای و دقیق مطرح نکرده‌ایم و از نمایندگان مجلس هم خواسته‌ایم که فعلا راجع مباحث مطرح شده در جلسات شورای هماهنگی اقتصادی قوا، مصاحبه و اظهارنظری نداشته باشند تا اذهان عمومی دچار سردرگمی شوند.

یک مقام مسئول اعلام کرد:

تأمین زمین ساخت ۵۰ هزار واحد مسکن ملی

رئیس بنیاد مسکن انقلاب اسلامی گفت: بر اساس تازه‌ترین آمار، متقاضیان مسکن ملی تحت مسئولیت این بنیاد ۲۲۰ میلیارد تومان آورده اولیه طرح را واریز کردند.

علیرضا تابش در خصوص آخرین اقدام بنیاد مسکن برای اجرای طرح اقدام ملی مسکن، گفت: کلنگ افتتاح تعدادی از واحدهای مسکن ملی تحت مسئولیت بنیاد در هفته دولت به زمین زده می‌شود. رئیس بنیاد مسکن انقلاب اسلامی با اشاره به این مطلب که در مجموع معادل ۵۰ هزار واحد در چند گروه ساخت مسکن ملی در اختیار بنیاد مسکن قرار گرفته است، افزود: از حدود ۵۰ هزار واحدی که تأمین زمین شده حدود ۱۳ هزار واحد توسط بنیاد مسکن، مستقیماً احداث می‌شود، ۱۱ هزار و ۴۴۷ واحد توسط خود مردم و به شکل مشارکتی با حمایت بنیاد مسکن، ۱۴ هزار و ۸۳۴ واحد به شکل انبوه سازی توسط انبوه سازان زیر نظر بنیاد و ۹ هزار و ۴۰۰ واحد انفرادی ساخته خواهد شد.

تابش اعلام کرد: بر اساس تازه‌ترین آمار، تاکنون پرونده ۵۱۲۴ متقاضی مسکن ملی کامل شده که این تعداد آورده اولیه واحدهای خود را تأمین کرده و در حسابی به همین منظور واریز کرده‌اند که رقمی معادل ۲۲۰ میلیارد تومان، است.

وی یادآور شد: بر اساس اعلام وزارت راه و شهرسازی، متقاضیان باید تا ۱۵ شهریور، آورده خود را برای مسکن ملی به حسابی تحت همین عنوان واریز کنند.

آگهی ماده سه قانون تعیین تکلیف اراضی و ساختمان های فاقد سند رسمی و مشاعی

هیأت حل اختلاف مستقر در اداره ثبت اسناد و املاک منطقه دو قم تصرفات مالکانه مفروزی متقاضیان پرونده های تشکیلی طبق قانون مذکور را براساس گزارش کارشناسان و به استناد مدارک موجود در پرونده به شرح ذیل تأیید نموده اند

۱-رأی شماره ۱۳۹۹۶۰۳۳۰۰۰۲۰۰۴۷۳۶ مربوط به پرونده کلاسه ۱۳۹۸۱۱۴۴۳۰۰۰۲۰۰۲۱۴۹ مربوط به خدیجه جمالی فرزند آیت اله درقسمتی از ششدانگ قطعه زمین که در آن احداث بنا شده به مساحت۱۰۹ متر مربع پلاک شماره ۱۹۴۷/۱۷۴ اصلی واقع در قم بخش حوزه ثبت ملک اداره دو قم مبایعه نامه عادی خریداری مع الواسطه از ابوالفضل جعفری ثبت دفتر ۴۱۷ صفحه۵ (م الف۷۰۵۵)

۲-رأی شماره ۱۳۹۸۶۰۳۳۰۰۰۲۰۲۷۸۳۳ مربوط به پرونده کلاسه ۱۳۹۱۱۱۴۴۳۰۰۰۲۰۱۸۲۱۱ مربوط به مروتعلی سلیمی فرزند مسیب درقسمتی از ششدانگ قطعه زمین که در آن احداث بنا شده به مساحت۱۲۰ متر مربع پلاک شماره ۱۵۲ فرعی از ۱۹۵۰ اصلی واقع در قم بخش حوزه ثبت ملک اداره دو قم مبایعه نامه عادی خریداری مع الواسطه از ابوالفضل احسانی (م الف۷۰۵۶)

۳-رأی شماره ۱۳۹۶۶۰۳۳۰۰۰۲۰۳۵۴۰۹ مربوط به پرونده کلاسه ۱۳۹۱۱۱۴۴۳۰۰۰۲۰۱۰۱۶۲ مربوط به رمضان رجبی فرزند عزیزعلی درقسمتی از ششدانگ ..قطعه زمین که در آن احداث بنا شده به مساحت ۱۲۰ متر مربع پلاک شماره فرعی از ۲۱۸۵و۲۱۸۶ اصلی واقع در قم بخش حوزه ثبت ملک اداره دو قم مبایعه نامه عادی مع الواسطه از علی اکبر نوروزی خریداری کرده است (م الف ۷۰۵۸)

۴-رأی شماره ۱۳۹۹۶۰۳۳۰۰۰۲۰۰۱۵۹۹ مربوط به پرونده کلاسه ۱۳۹۱۱۱۴۴۳۰۰۰۲۰۱۱۴۸۲ مربوط به نعمت اله اناری بزچلوئی فرزند براتعلی درقسمتی از ششدانگ قطعه زمین که در آن احداث بنا شده به مساحت ۹۹ متر مربع پلاک شماره ۱۷۷۷/۱ اصلی واقع در قم بخش حوزه ثبت ملک اداره دو قم مبایعه نامه عادی خریداری مع الواسطه از علی صادقی روشن (م الف ۷۰۷۳)

۵-رأی شماره ۱۳۹۹۶۰۳۳۰۰۰۲۰۰۴۷۳۱ مربوط به پرونده کلاسه ۱۳۹۵۱۱۴۴۳۰۰۰۲۰۰۱۶۲۴ مربوط به زرین تاج شهبازی فرزند محمد جعفر در ۳دانگ مشاع از ششدانگ قطعه زمین که در آن احداث بنا شده به مساحت ۷۴/۸۵ متر مربع پلاک شماره ۱۹۴۷/۱۹۸ اصلی واقع در قم بخش حوزه ثبت ملک اداره دو قم مبایعه نامه عادی خریداری مع الواسطه از عبدالرحیم معصومیان ثبت دفتر ۱۹۴ صفحه ۳۱۹ (م الف ۷۰۷۶)

۶-رأی شماره ۱۳۹۹۶۰۳۳۰۰۰۲۰۰۴۷۳۰ مربوط به پرونده کلاسه ۱۳۹۵۱۱۴۴۳۰۰۰۲۰۰۱۶۲۳ مربوط به مهدی وصالی هویدا فرزند ابوالحسن در ۳دانگ مشاع از ششدانگ قطعه زمین که در آن احداث بنا شده به مساحت ۷۴/۸۵ متر مربع پلاک شماره ۱۹۴۷/۱۹۸ اصلی واقع در قم بخش حوزه ثبت ملک اداره دو قم مبایعه نامه عادی خریداری مع الواسطه از عبدالرحیم معصومیان ثبت دفتر ۱۹۴ صفحه ۳۱۹ (م الف ۷۰۷۷)

۷- رأی شماره ۱۳۹۹۶۰۳۳۰۰۰۲۰۰۴۳۷۷ مربوط به پرونده کلاسه ۱۳۹۷۱۱۴۴۳۰۰۰۲۰۰۱۹۴۲ مربوط به مهدی واشیان فرزند محمدعلی درقسمتی از ششدانگ قطعه زمین که در آن احداث بنا شده به مساحت ۸۸/۷۱ متر مربع پلاک شماره ۲۳۳۹/۱۸۷ اصلی واقع در قم بخش حوزه ثبت ملک اداره دو قم مبایعه نامه عادی خریداری مع الواسطه از نجف علی واشیان ثبت دفتر ۲۱۶ صفحه ۱۵۱ (م الف ۷۰۷۸)

۸-رأی شماره ۱۳۹۹۶۰۳۳۰۰۰۲۰۰۶۸۱۲ مربوط به پرونده کلاسه ۱۳۹۸۱۱۴۴۳۰۰۰۲۰۰۱۷۵۴ مربوط به مجید قربانی فرزند سلیمان درقسمتی از ششدانگ قطعه زمین که در آن احداث بنا شده به مساحت ۱۸۰ متر مربع پلاک شماره ۱۹۴۷/۱۴۲ اصلی واقع در قم بخش حوزه ثبت ملک اداره دو قم مبایعه نامه عادی خریداری مع الواسطه از تقی احمدلو ثبت دفتر ۲۱۴ صفحه ۲۱۱و۲۱۴ (م الف ۷۰۷۹)

۹- رأی شماره ۱۳۹۹۶۰۳۳۰۰۰۲۰۰۱۸۳۰ مربوط به پرونده کلاسه ۱۳۹۸۱۱۴۴۳۰۰۰۲۰۰۰۹۵۳ مربوط به ابوالفضل شیرازیان فرزند اسماعیل درقسمتی از ششدانگ قطعه زمین که در آن احداث بنا شده به مساحت ۱۱۰ متر مربع پلاک شماره ۲۱۸۶ اصلی واقع در قم بخش حوزه ثبت ملک اداره دو قم مبایعه نامه عادی خریداری مع الواسطه فاطمه بیگدلی و قدسی بیگدلی (م الف ۷۰۸۰)

۱۰-رأی شماره ۱۳۹۹۶۰۳۳۰۰۰۲۰۰۴۴۷۵ مربوط به پرونده کلاسه ۱۳۹۸۱۱۴۴۳۰۰۰۲۰۰۲۲۴۱ مربوط به ابراهیم محمدی فرزند نظام درقسمتی از ششدانگ قطعه زمین که در آن احداث بنا شده به مساحت ۴۰ متر مربع پلاک شماره ۶۵ فرعی از ۱۹۳۴ اصلی واقع در قم بخش حوزه ثبت ملک اداره دو قم مالکیت متقاضی طی سند رسمی شماره ۱۰۱۴۵۹ مورخ ۹۸/۴/۱۵ دفترخانه ۴۱ قم (م الف ۷۰۸۳)

مورد تأیید قرار گرفته و از آنجائیکه مقرر گردیده است پس از نشر آگهی و انقضاء موعد مقرر سند مالکیت رسمی صادر گردد با توجه به عدم دسترسی به مالکین مشاعی مراتب در دونوبت به فاصله ۱۵ روز آگهی تا چنانچه اشخاص ذینفع اعتراضی داشته باشند ظرف مدت ۲ ماه از تاریخ انتشار آگهی نوبت اول اعتراض خود را به اداره ثبت اسناد منطقه ی دو قم تسلیم و رسید آن را اخذ و ظرف یکماه پس از تسلیم اعتراض به اداره ثبت به دادگاه مراجعه و دادخواست خود را به مرجع قضائی تقدیم و گواهی آن را به این اداره تحویل نمایند لازم به توضیح است که صدور سند براساس قانون مذکور مانع از مراجعه متضرر به دادگاه نخواهد بود.

تاریخ انتشار نوبت اول: ۹۹/۰۶/۰۲
تاریخ انتشار نوبت دوم: ۹۹/۰۶/۱۸
عباس پور حسنی حجت آبادی
رئیس ثبت اسناد منطقه دوقم

آگهی ماده ۳ قانون تعیین تکلیف اراضی و ساختمان های فاقد سند رسمی و مشاعی

هیأت حل اختلاف مستقر در اداره ثبت اسناد و املاک منطقه یک قم تصرفات مالکانه مفروزی متقاضیان پرونده تشکیلی طبق قانون مذکور را براساس گزارش کارشناسان و به استناد مدارک موجود در پرونده به شرح ذیل تأیید نموده اند.

۱- رای شماره ۱۳۹۹۶۰۳۳۰۰۰۱۰۰۳۳۱۸ مربوط به پرونده کلاسه ۱۳۹۸۱۱۴۴۳۰۰۰۱۰۰۱۳۹۶ مربوط به عباسعلی سلطان زاده فرزند رضا در ششدانگ یک باب ساختمان به مساحت ۵۶ مترمربع پلاک شماره ۱۰۳۶۳ اصلی واقع در قم بخش یک حوزه ثبت ملک اداره یک قم سند مالکیت مشاعی صادره دفتر ۲۴۰ صفحه ۱۶۶ و ۱۶۹ به موجب سند قطعی ۵۳۸۱۰ مورخ ۱۳۶۹/۰۷/۲۲ دفترخانه ۷ قم (م الف ۷۰۵۷)

۲- رای شماره ۱۳۹۹۶۰۳۳۰۰۰۱۰۰۳۴۷۱ مربوط به پرونده کلاسه ۱۳۹۸۱۱۴۴۳۰۰۰۱۰۰۱۸۰۲ مربوط به کاظم صابری زاده فرزند احمد در سه دانگ مشاع از ششدانگ یک باب ساختمان به مساحت ششدانگ ۷۲/۱۵ مترمربع پلاک شماره ۱۷۸۱ اصلی واقع در قم بخش یک حوزه ثبت ملک اداره یک قم سند مالکیت مشاعی صادره در دفترالکترونیکی ۱۳۹۸۲۰۳۳۰۰۰۱۰۱۹۰۱۸ به موجب سند صلح شماره ۲۳۱۶۴ مورخ ۱۳۹۸/۰۷/۱۵ دفترخانه ۷۴ قم (م الف ۷۰۷۴)

۳- رای شماره ۱۳۹۹۶۰۳۳۰۰۰۱۰۰۳۴۷۵ مربوط به پرونده کلاسه ۱۳۹۸۱۱۴۴۳۰۰۰۱۰۰۱۸۰۳ مربوط به فوزیه حبیبی احمدآبادی فرزند محمدحسن در سه دانگ مشاع از ششدانگ یک باب ساختمان به مساحت ششدانگ ۷۲/۱۵ مترمربع پلاک شماره ۱۷۸۱ اصلی واقع در قم بخش یک حوزه ثبت ملک اداره یک قم سند مالکیت مشاعی صادره در دفتر الکترونیکی ۱۳۹۸۲۰۳۳۰۰۰۱۰۱۹۰۱۷ به موجب سند صلح شماره ۲۳۱۶۴ مورخ ۱۳۹۸/۰۷/۱۵ دفترخانه ۷۴ قم (م الف ۷۰۷۵)

۴- رای شماره ۱۳۹۹۶۰۳۳۰۰۰۱۰۰۲۸۴۸ مربوط به پرونده کلاسه ۱۳۹۸۱۱۴۴۳۰۰۰۱۰۰۲۲۴۴ مربوط به احمد کمری فرزند محمود در ششدانگ یک باب ساختمان به مساحت ۱۶۶/۷۳ مترمربع پلاک شماره ۱۰۹۶۵ اصلی واقع در قم بخش یک حوزه ثبت ملک اداره یک قم سند قطعی به شماره ۲۵۵۹۳ مورخ ۱۳۹۸/۱۲/۰۶ دفترخانه ۸۷ قم (م الف ۷۰۸۱)

۵- رای شماره ۱۳۹۹۶۰۳۳۰۰۰۱۰۰۳۶۲۵ مربوط به پرونده کلاسه ۱۳۹۹۱۱۴۴۳۰۰۰۱۰۰۰۲۶۹ مربوط به غلامرضا قاسمی فرزند مسیب در ششدانگ یک باب ساختمان به مساحت ۷۳/۵۰ مترمربع پلاک شماره ۱۰۳۰۹/۱۹ اصلی واقع در قم بخش یک حوزه ثبت ملک اداره یک قم سند مالکیت مشاعی صادره دفتر ۷۸ صفحه ۸۸ به موجب سند قطعی ۴۰۲۷۴ مورخ ۱۳۵۰/۰۹/۲۱ دفترخانه ۳ قم (م الف ۷۰۸۲)

۶- رای شماره ۱۳۹۹۶۰۳۳۰۰۰۱۰۰۳۶۳۳ مربوط به پرونده کلاسه ۱۳۹۹۱۱۴۴۳۰۰۰۱۰۰۰۲۵۳ مربوط به غلامرضا قاسمی فرزند مسیب در ششدانگ یک باب ساختمان به مساحت ۱۳۸/۷۵ مترمربع پلاک شماره ۱۰۴۵۵ اصلی واقع در قم بخش یک حوزه ثبت ملک اداره یک قم سند مالکیت مشاعی صادره در دفتر ۵۸۶ صفحه ۵۱۳ به موجب سند قطعی ۱۵۳۰۸۶ مورخ ۱۳۸۶/۱۰/۲۷ دفتر خانه ۳ قم (م الف ۷۰۸۲)

مورد تأیید قرار گرفته و از آنجائیکه مقرر گردیده است پس از نشر آگهی و انقضاء موعد مقرر سند مالکیت رسمی صادر گردد با توجه به عدم دسترسی به مالکین مشاعی مراتب در دونوبت به فاصله ۱۵ روز آگهی تا چنانچه اشخاص ذینفع اعتراضی داشته باشند ظرف مدت ۲ ماه از تاریخ انتشار آگهی نوبت اول اعتراض خود را به اداره ثبت اسناد منطقه یک قم تسلیم و رسید آن را اخذ و ظرف یکماه پس از تسلیم اعتراض به اداره ثبت به دادگاه مراجعه و دادخواست خود را به مرجع قضائی تقدیم و گواهی آن را به این اداره تحویل نمایند لازم به توضیح است که صدور سند براساس قانون مذکور مانع از مراجعه متضرر به دادگاه نخواهد بود

تاریخ انتشار نوبت اول: ۹۹/۰۶/۰۲
تاریخ انتشار نوبت دوم: ۹۹/۰۶/۱۸
محمود مهدوی- رئیس ثبت اسناد منطقه یک قم

اخبار

عضو هیات رئیسه سازمان لیگ:

نظام اقتصادی فوتبال ورشکسته است

عضو هیات رئیسه سازمان لیگ گفت: نظام اقتصادی فوتبال ایران ورشکسته است و هیچ باشگاهی تراز مالی مثبتی ندارد، بنابراین مربیانی مثل کالدرون و استراماچونی به فوتبال ایران برنمی گردند.

صادق درودگر در خصوص اظهار نظر هوشنگ نصیرزاده مبنی بر اینکه استراماچونی و کالدرون می‌توانند به فوتبال ایران برگردند اظهار داشت: تصور من این است که آقای نصیرزاده می‌خواسته در مورد مساله‌ای مثال بزند. این مربیان قطعا به فوتبال ایران بر نمی‌گردند چون از نظر بررسی معضلات و مشکلات فوتبال به جایی رسیده‌ایم که پرونده‌های زیادی در فیفا داریم. وی افزود: متاسفانه شرایط به شکلی است که فیفا بدون اینکه دفاعیات فوتبال ایران را بشنود آرای خود را علیه باشگاه‌ها صادر می کند چون مرتب از طرف استقلال، پرسپولیس، ملوان و خیلی دیگر از باشگاه‌های فوتبال ایران در آنجا پرونده صادر می‌شود. خیلی مواقع ما ادله و مدارکی داشتیم که در ظاهر نشان می‌داد حق با باشگاه‌های ایران است اما آرا هرگز به سود ما صادر نشده است. عضو هیات رئیسه سازمان لیگ خاطرنشان کرد: وقتی یک بازیکن خارجی به فوتبال ایران می‌آید و ۶۰۰-۷۰۰ هزار دلار پول می گیرد طبیعی است که بازیکنان ایرانی هم ارقام خود را بالا می‌برند و مطالبه می کنند. نظام اقتصادی فوتبال ایران ورشکسته است و هیچ باشگاهی تراز مالی مثبتی ندارد. درودگر تاکید کرد: متاسفانه هر روز می‌شنویم که می گویند فوتبال را تعطیل کنید، اینگونه صحبت‌های شعار است، چرا باید فوتبال تعطیل شود؟ بهتر است رویه را تغییر بدهیم و اگر اشکالی وجود دارد آن را برطرف کنیم. در مجموع حضور مربی و بازیکن خارجی در فوتبال ایران ممنوع است چون باید از نظر اقتصادی مقابل ضرر ایستاد.

دیگر راه برگشتی نیست؛

پشت پرده قرارداد حرفه‌ای خواهران منصوریان

خواهران منصوریان در روزهای گذشته با امضا قراردادی ورود خود را به مسابقات حرفه‌ای رزمی اعلام کردند.

به گزارش مهر، شهربانو، الهه و سهیلا منصوریان با عقد قراردادی با یک سازمان آمریکایی به نام «PRIDELAND» قرار است از این پس در قفس MMA یا همان مبارزات ترکیبی رزمی مبارزه کنند. این سازمان در بخش مدیریت برگزاری مبارزات حرفه‌ای فعالیت دارد و بیشتر به سراغ رزمی کاران آماتوری می‌رود که در رشته خود نام و آوازه‌ای دارند تا آنها را در مسیر حرفه‌ای و البته کسب درآمد دلاری قرار دهد. البته که سود بیشتر این دست مبارزات به جیب برگزار کننده می‌رود تا ورزشکار! هر چند سال‌ها قبل امیرعلی اکبری به عنوان اولین ایرانی به این سازمان پیوست و خواهران منصوریان قدم در مسیری گذاشتند که وی سال‌ها قبل گذاشت، ولی بر اساس اطلاعات کسب شده قرارداد آنها شش ماهه است. اما باید اشاره کنیم که اولین مبارزه آنها در قفس حرفه‌ای MMA، به منزله خداحافظی از دنیای قهرمانی ووشوست، چرا که بر اساس قانون فدراسیون جهانی، بازگشت یک ورزشکار حرفه‌ای به مسابقات این رشته ممنوع می‌باشد. در واقع حاشیه‌های اخیر خواهران منصوریان برای خداحافظی از ووشو و حضور در مبارزات حرفه‌ای بود و با اعلام این قرارداد، عملاً وارد فاز اجرایی شد و به واقعیت پیوست تا همانند گذشته، این کار آنها نیز هیاهو همراه باشد. اما نکته دیگری که بحث آن وجود دارد، مبارزه با حجاب اسلامی است، در رقابتهای حرفه‌ای MMA استفاده از پوشش مقنعه ممنوع است و برای بانوانی که قصد دارند در این شرایط مبارزه کنند، پوشش خاصی در نظر گرفته شده است که آن نیز شرایط خاصی خواهد داشت.

۵۰ درصد برد و صفر باخت در آزادی؛

کارنامه مجیدی در استقلالِ پیش از شهرآورد

استقلال با «فرهاد مجیدی» ۲۴ مرتبه در میادین حاضر شد که ماحصل آن ۱۲ پیروزی و تنها ۳ شکست است؛ آبی‌ها برای دومین مرتبه با فرهاد به ۱۰ دیدار بدون شکست رسیدند. به گزارش ایرنا، تیم فوتبال استقلال تهران در چارچوب هفته سی‌ام و پایانی رقابت‌های لیگ برتر به مصاف شاهین بوشهر رفت و موفق شد میزبان خود را با نتیجه چهار بر یک شکست دهد تا با ۵۳ امتیاز در رده دوم قرار بگیرد. «فرهاد مجیدی» بعد از طی شدن سه هفته بدون سرمربی، جانشین استراماچونی در استقلال شد تا دومین تجربه سرمربیگری این تیم نصیبش شود. فرهاد در دوره اول که به پایان لیگ هجدهم مربوط می‌شود تنها پنج بار روی نیمکت نشست اما این بار و تا به الان، ۱۹ مرتبه در این فصل هدایت آبی‌ها را به عهده داشته است. در ادامه کارنامه فرهاد در این ۲ مقطع را بررسی می کنیم.

◆لیگ برتر:

۱۷ بازی: هشت برد، هفت مساوی و ۲ باخت
۲۸ گل زده و ۱۷ گل خورده
سه کلین‌شیت
۵ برد، چهار مساوی و صفر باخت در خانه
سه برد، سه مساوی و ۲ باخت خارج از خانه

◆جام حذفی:

یک بازی: یک برد
۲ گل زده و صفر گل خورده
یک کلین‌شیت
یک برد در خانه

◆لیگ قهرمانان آسیا:

۶ بازی، سه برد، ۲ مساوی و یک باخت
۱۳ گل زده و پنج گل خورده
۲ کلین‌شیت
یک مساوی در خانه
سه برد، یک مساوی و یک باخت در خارج از خانه

◆مجموع:

۲۴ بازی، ۱۲ برد، ۹ مساوی و سه باخت (۵۰ درصد برد، ۱۲ درصد شکست و ۳۸ درصد مساوی)
۴۳ گل زده و ۲۲ گل خورده (۱.۷۹ گل زده و ۰.۹۱ گل خورده)
۶ کلین‌شیت (۲۵ درصد)
۶ برد، ۵ مساوی و ۰ باخت در بازی‌های خانگی
۶ برد، چهار مساوی و سه باخت در بازی‌های خارج از خانه (از جمله میهمانی در شهرآورد برگشت که در ورزشگاه آزادی بود.)
۶ برد، ۶ مساوی و بدون باخت در ورزشگاه آزادی

مسیر نتایج فرهاد مجیدی در ۲ مقطع حضورش در استقلال:
برد - مساوی - مساوی - برد - برد - برد - برد - برد - مساوی - مساوی - باخت - برد - باخت - باخت - مساوی - مساوی - مساوی - برد - مساوی - برد - مساوی - برد - مساوی - برد

استقلال برای دومین مرتبه با مجیدی به ۱۰ دیدار متوالی بدون باخت رسید. مرتبه قبلی در بازی یازدهم آبی‌ها با نتیجه ۲ بر یک به الاهلی عربستان باختند و حالا باید در یازدهمین پیکار رودررو پرسپولیسِ گل‌محمدی قرار بگیرند.

در بدترین روزها استقلال با مجیدی چهار بازی بدون برد را پشت سر گذاشت (۲ باخت و ۲ تساوی).

استقلال هیچوقت با فاصله بیش از یک گل نباخته است.

بهترین پیروزی با نتیجه پنج بر صفر برابر الریان قطر

استقلال در هیچکدام از بردهای خود با مجیدی کمتر از ۲ گل به حریف نزده است.

پرتکرارترین برد: ۲ بر یک (پنج بار)
پرتکرارترین باخت: ۲ بر یک (۲ بار)
پرتکرارترین مساوی: یک بر یک (پنج بار)

◆تکمله:

همانطور که دیدید عملکرد «فرهاد مجیدی» به عنوان سرمربی استقلال قابل توجه بوده است. او نتایجی را گرفته که آبی‌ها بیشترین فشارها را تحمل می کردند و بازیکنان زیادی را به دلایل مختلف در اختیار نداشتند. با این وجود مجیدی به یکی از سه قول خود عمل کرد و سهمیه آسیایی گرفت. او حالا باید برای قهرمانی در جام حذفی که دومین قولش است تلاش کند و به ۲ برد برسد. تیم او فعلا باید برابر پرسپولیس یک شهرآوردِ جذاب را به انجام برساند تا سپس به قول سوم و صعود از مرحله گروهی لیگ قهرمانان آسیا برسد.

قم قهرمان مسابقات مجازی کونگ‌فو ایران شد

تیم استان قم بالاتر از دیگر رقبای خود سکوی نخست و عنوان قهرمانی پانزدهمین دوره رقابت‌های قهرمانی کمیته کونگ‌فو گرات‌سان کشور را به دست آورد.

برپایه این گزارش، در شرایطی که ویروس کرونا تمامی رقابت‌های ورزشی را حالت تعلیق درآورده و بر اساس تصمیم ستاد مقابله با کرونا در ورزش از اسفند ماه سال قبل تا کنون تمام فضای ورزشی اختصاصی رشته‌های رزمی اجازه فعالیت ندارند، مسابقات کونگ‌فو گرات‌سان کشور اینبار در استایل اوسیما و با بهره‌گیری از ظرفیت فضای مجازی برگزار شد.

در مجموع ۷۵ شرکت کننده از سراسر ایران در قالب ۶ تیم به صورت مجازی و با ارسال کلیپ در این رقابت‌ها شرکت کردند و سرانجام تیم (الف) استان قم با مربیگری استاد محمدعلی کریمی قهرمان شد، تیم (ب) قم با مربیگری استاد حسین مهربان به مقام نایب قهرمانی دست یافت و تمی یزد با هدایت استاد علی احمدزاده به عنوان سوم رسید، ضمن اینکه تیم استان سمنان با مربیگری استاد سیدمرتضی معصومی تیم برگزیده اخلاق معرفی شد.

برترین‌های رده سنی نونهالان

(نانچیکو تک): محمدامیر حیدری از تیم (الف) قم، پویان منصوری از تیم (ب) قم و محمدمهدی جعفری از اصفهان

(نانچیکو دوبل): سیدمحمدحسین شاهرخی از اصفهان

(تک چوب): سهند بوستانی از تیم (الف) قم، مبین سالار سلیمانی از تیم (ب) قم و محمد طاها دهقانی از اصفهان

برترین‌های رده سنی نوجوانان

(نانچیکو تک): امیر عرفان قاسمی از تیم (الف) قم، محمد صالح بای از تیم سمنان و کاظم کریمی از تیم (ب) قم

(نانچیکو دوبل): عباس دیانت از تیم (الف) قم

(تک چوب): حسین کامرانی از تیم (الف) قم، محمدهادی کریمی از تیم (ب) قم و علی پورجارزاده از سمنان

(دو چوب): محمد معراج زرین از تیم (الف) قم، محمدحسین دیانت از یزد و محمد یاسین علیمردانی از تیم (ب) قم

(زنجیر): امیر طاها کریمی از تیم (الف) قم و سیدابوالفضل مهدی‌زاده از تیم یزد

برترین‌های رده سنی جوانان

(نانچیکو تک): محمدرضا خلیلی از تیم (الف) قم و محمدامین مرادی از تیم (ب) قم

(تک چوب): امیر مهدی کریمی از تیم (الف) قم، مهدی اسدی از تیم (ب) قم و امیر حسین دشتی از سمنان

(تونفا): محسن مصطفی‌پور از تیم (الف) قم

برترین‌های رده سنی بزرگسالان

(نانچیکو تک): حسین بابایی از تیم (الف) قم، وحید مظاهری‌پور از تیم آذربایجان غربی و محمدرسول انبیایی از تیم (ب) قم

(نانچیکو دوبل): وحید براتی از تیم (الف) قم، سید مرتضی معصومی از سمنان و مرتضی نجیمی از یزد

(تک چوب): حسین مهربان از تیم (الف) قم، میلاد خزایی از سمنان و محمد براتی از اصفهان

(زنجیر): علیرضا صابری از تیم (الف) قم، امیرمحمد میرزایی از تیم (ب) قم و منصور بهجت از تیم آذربایجان غربی

(شمشیر): هاشم‌رضایی از آذربایجان غربی

آگهی مزایده اموال غیر منقول (اسناد رهنی)

آگهی مزایده ششدانگ پلاک ثبتی ۱۰۹۵۴/۸ اصلی بخش یک ثبت قم مربوط به پرونده کلاسه ۱۳۹۸۰۴۰۳۰۰۱۱۰۰۱۹۴۷

بموجب پرونده اجرایی کلاسه ۱۳۹۸۰۴۰۳۰۰۱۱۰۰۱۹۴۷ (با شماره بایگانی ۹۸۰۲۰۶۲) له: بانک رفاه کارگران بر علیه: شرکت تعاونی پارس سپهر جم مستند اسناد رهنی شماره های ۱۰۵۷۴۸ مورخ ۱۳۹۴/۰۸/۱۶، و ۱۰۵۷۵۶ مورخ ۱۳۹۴/۰۸/۲۰، و ۱۰۶۷۹۱-۱۳۹۵/۶/۴ همگی تنظیمی در دفتر اسناد رسمی شماره ۲ قم؛ ششدانگ پلاک ثبتی ۱۰۹۵۴/۸ اصلی (هشت فرعی از ده هزار نهصد و پنجاه و چهار) بخش یک قم واقع در قم - خیابان دانیال - میدان دانیال - ساختمان هومان متعلق به شرکت تعاونی پارس سپهر جم از طریق مزایده به فروش می رسد.

حدود و مشخصات مورد مزایده پلاک ثبتی ۱۰۹۵۴/۸ اصلی بخش یک قم به مساحت ۹۳۳/۵ متر مربع:
شمالاً: مرزیست بطول ۴۴/۸۳ متر به باقیمانده شمالی ۱۰۹۵۴ اصلی
شرقاً: مرزیست بطول ۲۱ متر به خیابان ۱۲ متری
جنوباً: در چهار قسمت؛ اول مرزیست بطول ۷/۰۹ متر به باقیمانده شرقی پلاک ۱۰۹۵۴ اصلی؛ دوم پی به دیوار بطول ۶ متر به شماره ۷ فرعی از باقیمانده ۱۰۹۵۴ اصلی؛ سوم مرزیست به طول ۶ متر به قسمتی دیگر از باقیمانده ۱۰۹۵۴ اصلی؛ چهارم؛ پی به دیوار به طول ۲۵ متر به شماره ۵ فرعی از باقیمانده ۱۰۹۵۴ اصلی
غرباً: مرزیست بطول ۲۱ متر به خیابان ۲۴ متری
بیمه: ندارد
مشخصات مورد مزایده:
الف) مشخصات عرصه و اعیان:
ساختمان مورد بازدید هشت طبقه (۳ طبقه زیرزمین؛ همکف و ۴ طبقه روی همکف) می باشد. طبقه همکف و زیرزمین اول به فروشگاه اختصاص دارد و دارای سرامیک فرش و کاشی بدنه و سقف کاذب تابل می باشد.
طبقه زیرزمین دوم به انبار فروشگاه اختصاص دارد و دارای کفسازی بتنی و سیمانکاری بدنه می باشد.
طبقه زیرزمین سوم به اشپزخانه؛ سردخانه، موتور خانه و اتاق مانیتورینگ اختصاص دارد و دارای سرامیک فرش و کاشی بدنه و سقف کاذب تایل می باشد.
طبقه فوقانی اول تا سوم در مرحله سفت کاری است.
طبقه فوقانی چهارم در مرحله سفید کاری آستر می باشد. در پشت بام، تیغه چینی مربوط به باغچه سازی در قسمتی از بام آنجا شده است.
نمای شرقی و غربی ساختمان انجام شده است.
طبق سند مالکیت با شماره سریال ۹۷۸۶۱۶ سری د/۹۳ که در تاریخ ۱۳۹۴/۰۸/۱۳ صادر شده است، وضعیت ملک طلق است.
ملک مورد بازدید به صورت دو کله است به نحوی که از سمت شرق به کوچه ۱۲ متری بردارد و از سمت غرب به خیابان ۲۴ متری بردارد.
اسکلت این ساختمان متشکل از قاب های بتن آرمه و دیوارهای بتن آرمه می باشد.
در مرحله اسکلت زیرزمین، دارای گواهی عدم خلاف از شهرداری می باشد لیکن بر اساس وضعیت فعلی موجود و بهره برداری شده، دارای گواهی عدم خلاف و پایانکار نمی باشد.
هیات ۳ نفره کارشناسان رسمی دادگستری ساختمان با لحاظ موقعیت مکانی منطقه و ملک، عرض شوارع، مقدار بر ملک به شوارع، ابعاد و مساحت عرصه، وضعیت دسترسی به شوارع، کمیت و کیفیت ساختمان احداثی، داشتن سند ۶ دانگ، رشد منطقی قیمت ملک با احتساب کلیه حقوق تجاری و سایر عوامل موثر ارزیاب بخش راه و ساختمان ملک موصوف به شرح زیر می باشد:
۱-عرصه ۹۳۳/۵۰ مترمربع هر مترمربع ۱۳۳/۰۰۰/۰۰۰ ریال.....جمعا ۱۲۴/۱۵۵/۵۰۰/۰۰۰ ریال
۲-اعیانی همکف ۸۲۰ مترمربع هر مترمربع ۳۲/۰۰۰/۰۰۰ ریال.....جمعاً ۲۶/۲۴۰/۰۰۰/۰۰۰ ریال
۳-اعیانی زیرزمین اول ۹۳۳/۵۰ مترمربع هر مترمربع ۳۰/۰۰۰/۰۰۰ ریال.....جمعاً ۲۸/۰۰۵/۰۰۰/۰۰۰ ریال
۴-اعیانی زیرزمین دوم و سوم ۱۸۶۷ متر مربع هر مترمربع ۲۵/۰۰۰/۰۰۰ ریال..... جمعاً ۴۶/۶۷۵/۰۰۰/۰۰۰ ریال
۵-اعیانی طبقات فوقانی اول و دوم و سوم ۲۴۳۰ مترمربع هر مترمربع ۲۷/۰۰۰/۰۰۰ ریال.....جمعاً ۶۵/۶۱۰/۰۰۰/۰۰۰ ریال
۶-اعیانی طبقه فوقانی چهارم ۸۱۰ مترمربع هر مترمربع ۲۹/۰۰۰/۰۰۰ ریال..... جمعاً ۲۳/۴۹۰/۰۰۰/۰۰۰ ریال
۷-ارزش موارد مندرج در پروانه اصلاحی شماره ۴/۱۰/۰۰۸۸۸۳-۱۳۹۶/۴/۲۸ (اعم از پروانه- جمیع حقوق تجاری و...).....جمعاً ۱۰۰/۰۰۰/۰۰۰/۰۰۰ ریال
کل عرصه و ساختمان ملک به مبلغ ۴۱۴/۱۷۵/۵۰۰/۰۰۰ ریال (چهارصد و چهارده میلیارد و یکصد و هفتاد و پنج میلیون و پانصد هزار ریال) ارزیابی شده است.
ب: تاسیسات ساختمان
مجموعه تاسیسات مکانیکی برقی و انشعابات ساختمان شامل:
۱-اجرای تاسیسات مکانیکی و برقی شامل لوله کشی ها، اجرای ساپورت، سیم کشی ها، نصب لوازم بهداشتی، شیرآلات، موتور خانه گرمایشی به همراه پمپ ها و تجهیزات مربوطه، نصب چراغ های روشنایی، سیستم اعلام حریق و اطفاء، تابلوهای برق اصلی طبقات جهت ۸۰۰۰ مترمربع به کاربری موجود..... جمعاً به مبلغ ۹۶/۰۰۰/۰۰۰/۰۰۰ ریال
۲-یک دستگاه چیلر تراکمی ۱۰۰ تن با کنداسورهای هوایی بر روی پشت بام، ساخت شرکت فراست ایتالیا مدل Thorvr ۳۲۰ همراه با لوله کشی های آب، شیرآلات، متعلقات و تابلوهای کنترل برق مربوطه به مبلغ ۱۸/۰۰۰/۰۰۰/۰۰۰ ریال
۳-فن کویل های کاستی منصوب در طبقات به تعداد ۱۷۰ دستگاه..... جمعاً ۱۳/۶۰۰/۰۰۰/۰۰۰ ریال
۴-مجموعه نگهداری مواد غذایی (سردخانه های زیرصفر، بالای صفر و پیش سرد کن) هر کدام حدودا ۲/۵*۲/۵ متر مربع مدل E-۴۱۳-ECH و E-۴۲۴-HCE ساخت شرکت آرشه جمعاً به تعداد ۶ عدد و مجموعه کمپرسورها مدل های، ۴-CES۴- S۴۰ و S۴۰-۳-CES۲ و S۴۰-۶-CES۴ بیترز آلمان مربوط به تاسیسات سرمایشی آنها در طبقه منفی ۳ و منفی ۲ .....جمعاً ۸/۵۰۰/۰۰۰/۰۰۰ ریال
۵-انشعاب برق KW۴۲۰.....به مبلغ ۲/۵۰۰/۰۰۰/۰۰۰ ریال
۶-یک عدد انشعاب گاز ۶۵G با ظرفیت ۱۰۰ متر مکعب در ساعت.....به مبلغ ۸۰/۰۰۰/۰۰۰ ریال
۷-انشعاب آب.....به مبلغ ۳/۵۰۰/۰۰۰/۰۰۰ ریال
آسانسورها:
۱-پنج دستگاه آسانسورها نفر بر با موتور زیلابگ و گیرلس ساخت ایتالیا با کابین های استیل، نه توقف، دربهای اتوماتیک تابلوهای کنترل فرمان آریان کنترل و دارای درایو تری وی اف با توان موتور ۸/KW۹
۲-دو دستگاه آسانسور نفر بر با موتور زیلابگ و گیرلس ساخت ایتالیا با کابین های استیل، هشت توقف، دربهای اتوماتیک، تابلوهای کنترل فرمان آریان کنترل و دارای درایو تری وی اف با توان ۷/KE۵
۳-پنج دستگاه آسانسور نفر بر با موتور زیلابگ و گیرلس ساخت ایتالیا با کابین های استیل، چهار توقف، دربهای اتوماتیک، تابلوهای کنترل فرمان آریان کنترل و دارای درایو تری وی اف با توان موتور ۷/KW۵
۴-یک دستگاه آسانسور بابر هیدرولیک ساخت ایتالیا با کابین های استیل، چهار توقف، دربهای اتوماتیک، تابلوهای کنترل فرمان آریان کنترل و دارای درایو تری وی اف با توان موتور ۹/KW۵
مجموعه دستگاههای اسانسورها..... جمعاً به مبلغ ۵۸/۵۰۰/۰۰۰/۰۰۰ ریال
دستگاه های پله برقی و ترولی:
۱-یک دستگاه بالابر هیدرولیک فروشگاهی بدون کابین همراه با متعلقات مربوطه دو توقف، در طبقه منفی دو
۲-یک دستگاه پله برقی با مارک نگین پدیده بطول OM۴۳۵، و عرض پله CM۸۰ با متعلقات مربوطه
۳-یک دستگاه حمل برقی سبد (ترولی) با مارک نگین پدیده به طول CM۴۳۵ همراه با متعلقات
جمع کل دستگاه های پله برقی..... جمعاً به مبلغ ۱۵/۰۰۰/۰۰۰/۰۰۰ ریال
جمع کل برآورد تجهیزات تاسیسات برقی و مکانیکی شامل آیتم های فوق براساس ارزیابی کارشناسی به قیمت های روز بازار به مبلغ ۲۱۵/۶۸۰/۰۰۰/۰۰۰ ریال که با احتساب استهلاک مبلغ ۲۰۵/۰۰۰/۰۰۰/۰۰۰ ریال معادل بیست میلیارد و پانصد میلیون تومان می باشد.
جمع کل ارزش ملک و تاسیسات ساختمانی به مبلغ ۶۱۹/۱۷۵/۵۰۰/۰۰۰ ریال معادل ششصد و نوزده میلیارد و یکصد و هفتاد و پنج میلیون ریال ارزیابی گردیده است.
مزایده ششدانگ پلاک ثبتی مذکور از ساعت ۹ صبح الی ۱۲ ظهر روز چهارشنبه مورخه ۱۳۹۹/۶/۱۹ در اداره اجرای اسناد رسمی قم واقع در خیابان ساحلی (لواسانی) نبش کوچه ۷- طبقه فوقانی اداره ثبت اسناد و املاک بخش یک قم- اداره اجرای اسناد رسمی قم انجام می شود.
مزایده ششدانگ پلاک ثبتی مذکور از مبلغ پایه ۶۱۹/۱۷۵/۵۰۰/۰۰۰ ریال شروع و به بالاترین قیمت پیشنهادی فروخته خواهد شد. شرکت در مزایده منوط به پرداخت ده درصد از مبلغ کارشناسی به حساب سپرده ثبت به شماره شبا IR۹۸۰۱۰۰۰۰۴۰۷۶۰۱۳۲۰۷۸۹۵۶۹۳ با شناسه واریز ۹۶۵۱۰۸۵۷۶۱۰۰۰۰۰۰۰۲۱۷۱۳۲۳۵۱۲۰۰۶ می باشد و حضور خریدار یا نماینده قانونی او در جلسه مزایده الزامی است و برنده مزایده مکلف است مابه التفاوت مبلغ فروش را ظرف مدت ۵ روز از تاریخ برگزاری مزایده به حساب صندوق ثبت به شماره حساب شبای مذکور تودیع نماید و در صورتی که ظرف مهلت مقرر، مانده فروش را به حساب سپرده ثبت واریز نکند، مبلغ مذکور قابل استرداد نمی باشد و به حساب خزانه واریز خواهد شد. و در این صورت عملیات فروش از درجه اعتبار ساقط و مزایده تجدید می گردد.
حق الحراج مازاد بر مبلغ ارزیابی به عهده برنده مزایده خواهد بود. در ضمن بدهی های ملک اعم از مالیات و عوارض شهرداری و غیره تا تاریخ مزایده اعم از اینکه رقم قطعی آن معلوم شده یا نشده باشد به عهده برنده مزایده خواهد بود. در صورت توافق بر واریز غیر نقدی با بستانکار و نسبت به مازاد با بدهکار براساس توافق کتبی اقدام خواهد شد. و چنانچه روز مزایده مصادف با تعطیل رسمی غیرمترقبه گردد، مزایده روز اداری بعد از تعطیل در همان محل و ساعت انجام می شود و حقوق دولتی و حق مزایده طبق مقررات وصول خواهد شد. ضمناً تنظیم سند انتقال اجرائی منوط به مفاصا حساب دارائی و شهرداری و عند اللزوم مراجع ذیصلاح دیگر می باشد و اداره اجرای اسناد رسمی در این خصوص هیچگونه مسولیتی ندارد. (م الف ۱۲۹۲۴)

قوه قضائیه- سازمان ثبت اسناد و املاک کشور- اداره اجرای اسناد رسمی قم

راست سنتی و دورنمای حرکت به سمت میانه‌روی؛

جابجایی گفتمانی در میان اصولگرایان

مجلس یازدهم شاید جزو آخرین عرصه‌های جدی حضور جریان راست سنتی باشد. دور از ذهن نیست که اعضای این جریان در سال‌های آتی در پیوند با برخی جریانات میانه‌رو اصولگرا جبهه جدیدی را شکل دهند.

لیست وحدت اصولگرایان که شب انتخابات اوایل اسفندماه پارسال بسته شد و برخی گمانه‌زنی‌ها از اعمال نظرهای خارج از شورای ائتلاف و جبهه پایداری برای رسیدن به این وحدت خبر می‌داد، نتوانست بیش از سه ماه دوام بیاورد و اختلافات علنی شد.

ارائه دو لیست در جبهه اصولگرایان از سوی شورای ائتلاف و جبهه پایداری برای انتخابات مجلس یازدهم در روزهای منتهی به انتخابات دوم اسفند نشان از اختلاف جدی در این جریان داشت. هر چند بالاخره بعد کشمکش‌های فراوان و برخی اختلافات که به سطح رسانه‌ها هم کشیده شد اصولگرایان در نهایت یک لیست ارائه دادند اما با آغاز به کار مجلس معلوم شد وحدت شکننده‌ای قبل از انتخابات شکل گرفته است.

◆شروع کشمکش‌ها

با آغاز به کار مجلس یازدهم در ۱۷ خرداد اولین کشمکش بر سر ریاست مجلس در بین اصولگرایان بالا گرفت. در این بین «محمدباقر قالیباف» رایزنی‌های خود را شروع کرده بود که دیدارهای او با نمایندگان شهرستان‌ها جلب توجه کرد و برخی اعضای جبهه پایداری هم به آن واکنش نشان دادند. در مقابل هم «مصطفی میرسلیم» به عنوان نماینده راست سنتی در مجلس یازدهم و نیز جبهه پایداری تلاش کردند مسیر دیگری را پیش بگیرند.

در این زمینه، مقابل جلسه وحدت شانا، جلسه وفاق را با مدیریت «صادق محصولی» تشکیل دادند که تحلیل گران و ناظران آن را محفلی علیه قالیباف دانستند. همین امر باعث اعتراض اطرافیان قالیباف هم شد. «محمد صالح مفتاح» عضو شورای مرکزی «جمعیت پیشرفت و عدالت» و فعال رسانه‌ای نزدیک به قالیباف در همان زمان اعلام کرد که جلسه وفاق جلسه اتحاد علیه قالیباف است.

طرح گزینه‌هایی چون «حمیدرضا حاجی بابایی» و «علی نیکزاد» از اقدامات جبهه پایداری مقابل قالیباف بود و در نهایت قرار شد حاجی بابایی با قالیباف برای کسب کرسی ریاست مجلس رقابت کند که با رایزنی‌ها و تفاهمات انجام شده کنار کشید و جبهه پایداری هم سکوت کرد تا قالیباف با کمترین دردسر ممکن ریاست مجلس یازدهم را بر عهده بگیرد.

با انتخاب مسئولان و روسای کمیسیون‌های مجلس مشخص شد که قالیباف توانسته با الهام از مدل مدیریتی خود در شهرداری تهران در مجلس هم رقبا را راضی نگه دارد. در این بین مرکز پژوهش‌ها به «علیرضا زاکانی» رسید که از تلاش برای ریاست مجلس با اعلام اینکه نمی‌خواهد به وحدت اصولگرایان آسیب وارد شود کنار کشیده بود. حاجی بابایی با مدرک الهیات به ریاست کمیسیون برنامه و بودجه رسید و جبهه پایداری هم توانست «سیدامیر حسین قاضی زاده» را در جایگاه نائب رئیس قرار دهد. نیروهای نزدیک به «مهرداد بذرپاش» هم «محسن دهنوی» را وارد هیات رئیسه مجلس کردند.

◆راست سنتی و افول گام به گام

جریانات اصولگرای مجلس هر کدام توانستند سهمی از مسئولیت‌ها و مناصب را به دست آورند جز جریان راست سنتی که نتوانست هیچ کدام از مناصب را از آن خود سازد.

از نگاه بسیاری از ناظران، بخشی از چالش‌هایی که در حال حاضر رئیس مجلس با آن‌ها مواجه است پس لرزه‌های همین تقسیم مناصب در مجلس است. میرسلیم که در روزهای قبل از انتخابات ریاست مجلس در رسانه‌ها حضور پررنگی داشت و سعی کرد خود را به عنوان گزینه جدی ریاست مجلس مطرح کند حتی نتوانست به ریاست یکی از کمیسیون‌ها دست پیدا کند.

همین وضعیت از منظر برخی سیاسیون باعث شد نقدهای او به قالیباف صریح‌تر و تندتر از گذشته شود. البته در این بین تنها او نبود که به نحوه کمیسیون‌بندی و انتخاب روسای کمیسیون‌ها معترض بود بلکه تعداد دیگری از نمایندگان هم معتقد بودند که هیات رئیسه، کمیسیون‌ها و روسای آن‌ها را مهندسی کرده است. اخباری مبنی بر جمع آوری امضا برای استیضاح هیات رئیسه هم منتشر شد که هیچگاه مجال بروز علنی در مجلس پیدا نکرد.

سخنان میرسلیم در مورد عملکرد قالیباف در شهرداری تهران و ادعای رشوه ۶۵ میلیاردی شهرداری تهران به رئیس یکی از کمیسیون‌های مجلس دهم باعث شد تا قالیباف از او شکایت شد. اقدامی که سطح تنش‌ها بین اصولگرایان را به بالاترین حد خود رساند.

این ایده مطرح است که نوع مواجهه مجلس یازدهم با میرسلیم به عنوان عضو شورای مرکزی حزب موتلفه نشان از انزوا و به پایان خط رسیدن راست سنتی در جریان اصولگرایی دارد؛ جریانی که از دهه شصت تا دهه نود یکی از پایه‌های جدی اصولگرایی بود و برای این جریان تصمیم‌سازی و تصمیم‌گیری می‌کرد اینک در کنار جامعه روحانیت مبارز دیگر نقش حاشیه‌ای پیدا کرده و به جای تصمیم‌گیری، زینت‌المجالس اصولگرایان شده است.

موتلفه و جریان راست سنتی که در سال‌های قبل انقلاب به عنوان جریان مهم نهضت و پشتیبان نیروهای انقلابی عمل می‌کرد، بعد از انقلاب با حضور نیروهای اثرگذار خود در ساختار نظام تازه پا توانسته بود نقش اثرگذاری ایفاء کند. اما این اثرگذاری از اوایل دهه هشتاد به مرور کمرنگ شد تا جایی که در مجلس اصولگرای یازدهم میرسلیم تنها مانده و مرحومه «فاطمه رهبر» دیگر عضو موتلفه در لیست وحدت اصولگرایان هم نتوانست از سد کرونا بگذرد و در مجلس یازدهم حضور پیدا کند. برای همین است که در مجلس یازدهم بیش از آن که موتلفه حرف بزند و میدان‌داری کند پایداری و نواصولگرایان حرف می‌زنند و تبدیل به نماد مجلس شده‌اند.

◆جابجایی گفتمانی در میان اصولگرایان

از زوایای مختلف می‌توان به این جابجایی گفتمانی در جریان اصولگرا پرداخت. به نظر می‌رسد فاصله گرفتن راست سنتی از بخش‌های جوان و نوگراتر و کاهش پایگاه این جریان در سطح جامعه، جوانان اصولگرا را ناراضی کرده و این جوانان در صدد راهی برای ارتباط گرفتن با جامعه تصمیم گرفته‌اند و یا مجبور شده‌اند از جریان راست سنتی عبور کنند.

اتخاذ رویکردهای پوپولیستی و مردم‌گرایانه‌تر از سوی نیروهای جوان‌تر اصولگرا تحت عنوان آبادگران در انتخابات دوره دوم شوراهای شهر و روستا و ادامه این رویکرد از سوی جبهه پایداری و طیف موسوم به عدالتخواه جریان اصولگرا نشانی از عبور از رویکردهای نخبه‌گرایانه‌تر و اقتصاد مبتنی بر بازار جریان راست سنتی است.

در مجموع رصد تحولات جریان اصولگرا نشان می‌دهد که مجلس یازدهم شاید جزو آخرین کنشگری‌های جدی جریان راست سنتی در اصولگرایی و در پیوند با طیف‌های دیگر این جریان است. دور از ذهن نیست که این جریان در سال‌های آتی در پیوند با برخی جریان‌ها میانه‌رو اصولگرا جبهه جدیدی را شکل دهند.

این بار هم نشان دادیم که «هیچ‌وقت یک ایرانی را تهدید نکن»

ظریف به سمت پمپئو ماشه را کشید

زهره نوروزپور:

آیا برجام نفس‌های آخر را می‌کشد؟ آیا قدرت‌های جهانی به دلیل یکجانبه گرایی دولت ترامپ حلوای این توافق را می‌خورند؟ وزیر خارجه کشورمان می گوید برجام زنده است اما مخالفانش می گویند که این توافق جنازه ای بیش نیست و اما آن را با شعف خاصی بیان می کنند! برای آن دسته که این روزها دستگاه وزارت خارجه را مقابل غرب تنها گذاشته اند بهتر است روزگار دولت مطلوب خودشان را یادآوری کرد. هشت سال ریاست جمهوری احمدی نژاد که اوضاع سیاست خارجی را به وضعیت بغرنجی رساند و حالا امروز نیز، مخالفان داخلی و خارجی ایران با فشاری مضاعف می‌خواهند ایران را به همان دوره بازگردانند. که البته تا کنون پیروز نشده اند.

در سال ۲۰۱۵ ایران پس از ۱۲ سال توانست قدرت های سخت جهان را به قدرت های نرم بدل کند و حداقل یک سال تا آمدن ترامپ در صلحی نسبی به سر ببرد. صلحی که حداقل آن شاخص ثابت تورم و نرخ ارز و فروش نفت بود تا اینکه دونالد ترامپ به کاخ سفید آمد و همه رشته‌های رهبران جهان را پنبه کرد. توافقی که به زعم ترامپ بازی حاصل جمع صفر به نفع ایران بوده است و امریکا هیچ دستاورد اقتصادی از این برنامه جامع اقدام مشترک نداشته است. ترامپ معتقد بود این توافق از نظر اقتصادی، امنیتی و سیاسی به نفع ایالات متحده نیست چرا که از میوه برجام به آنها نرسیده و بیشتر نصیب اروپا، روسیه و چین شده است.

◆خروج از برجام

دونالد ترامپ که با شعار پاره کردن برجام آمد؛ طرح خروج از توافق اتمی را در اواخر شهریور ماه سال ۱۳۹۶ استارت زد و در مهر ماه همان سال، به‌طور جدی در دستور کار دولت آمریکا قرار گرفت. از آنجا که امکان خروج یک جانبه آمریکا از این توافق‌نامه بین‌المللی ممکن نبود، ترامپ منتظر فرصتی برای متهم کردن ایران به خروج از برجام ماند. این تلاش‌های دولت ترامپ مشکل بزرگ مواجه بود و آن هم اعلام پایبندی ایران به مفاد برجام از طرف کارشناسان آژانس بین‌المللی انرژی اتمی بود. لذا دولت آمریکا سعی کرد تا با تمرکز بر برنامه موشک‌های بالستیک ایران، دولت ایران را ناقض روح برجام نشان دهد. ترامپ همچنین مقامات امنیتی و اطلاعاتی آمریکا را برای «ساختن» شواهدی که نقض برجام توسط ایران را نشان دهند تحت فشار قرار داده است. ترامپ در ۲۰ سپتامبر ۲۰۱۷ اعلام کرد که تصمیم خود را در مورد توافق‌نامه هسته‌ای با ایران گرفته‌است ولی از اعلان عمومی جزئیات آن خودداری کرد.

ترامپ برای اجرایی کردن این وضعیت نیاز به تغییر کابینه داشت چرا که مشاور امنیت ملی او یعنی مک مستر و وزیر خارجه‌اش رکس تیلرسون مزاحم خروج ترامپ از یک توافق بین المللی بودند البته رئیس پنتاگون نیز قربانی این توافق شد. با این وصف پس از خانه تکانی کابینه و آمدن مایک پمپئو در مقاوم وزیر خارجه و جان بولتون مشاور امنیت ملی او دونالد ترامپ در سال ۱۸ اردیبهشت ۹۷ دولت ایالات متحدهٔ آمریکا رسماً از برجام خارج و بازگشت تحریم‌ها به صورت گذشته را اعلام کرد و برای انجام مجدد مذاکرات در صورت تمایل ایران اعلام آمادگی نمود.

پس از آن طی دو مرحله با عنوان تحریم های اولیه و ثانویه، فشار حداکثری آمریکا علیه ایران اغاز شد. تحریم های ثانویه از آبان ماه با صفر شدن فروش نفت ایران آغاز و تا امروز که آخرین مرحله آن رفع تحریم تسلیحاتی طبق بند قطعنامه ۲۲۳۱ شورای امنیت است ادامه داشته و ترامپ از شورای امنیت خواسته است تا مکانیسم ماشه علیه ایران اجرایی شود.

◆جنگ دیپلماتیک

ایران پس از یک سال صبر استراتژیک تعهدات گام به گام هسته ای را اجرا کرد تا گام پنجم؛ پس از بدعهدی اروپا در اجرای اینستکس، برجام به مویی بند شد و مخالفان داخلی به فشار هرچه بیشتر به وزارت خارجه ادامه دادند و امریکا نیز به فشار حداکثری! تا اینکه فشارها مضاعف‌تر نیز شد! مجلس شورای اسلامی با ریاست قالیباف سکان امور را به دست گرفت و حتی کار به جایی رسید که لایحه خروج ایران از برجام مطرح شود ولی کمیسیون امنیت مجلس مهر ابطال بر این لایحه را زد. مخالفان می گویند وجود مکانیسم ماشه در سند برجام وصله ناجور است و اگر امریکا در این توافق می ماند در حال حاضر می توانست مکانیسم را فعال کند!

در همین باره سارا معصومی دبیر دیپلماسی روزنامه اعتماد در پاسخ به مخالفان در توئیت خود نوشت: در چندروز گذشته، منتقدان برجام وجود «مکانیسم ماشه» در توافق را به نقطه ضعف آن تعبیر کرده و خدا را شاکرند که آمریکا در برجام نماند وگرنه به راحتی از این مکانیسم استفاده می‌کرد. نکته مغفول این است: اگر آمریکا در برجام مانده بود، طبق بند ۳۶ توافق باید هرگونه شکایت را از طریق کمیسیون مشترک پیگیری می کرد. بدیهی است که اگر آمریکا مانده بود و به تعهداتش عمل می کرد، ایران هم به تمام تعهداتش پایبند می ماند، بنابراین ادعای آمریکا در کمیسیون خریدار نداشت.

واکنش ۲۴ ساعت اخیر بازماندگان برجام نشان می‌دهد که ادعای آمریکا برای استفاده از این مکانیسم همین الان هم در میان اعضا خریدار ندارد. لذا اینگونه نیست که مکانیسم ماشه، دکمه قرمزی باشد که بدون طی هیچ پروسه‌ای با فشار یک انگشت، قطعنامه‌ها علیه ایران بازگردند!

◆ظریف به سمت پمپئو ماشه را کشید

همزمان با سفر مایک پمپئو به نیویورک و دیدار با دبیرکل سازمان ملل و رئیس دوره ای شورای امنیت، ظریف در نامه ای ۴ هزار کلمه ای نقض فاحش حقوق بین الملل آمریکا را مرقوم کرد. ظریف در نامه تاکید کرد که یکی از راه دور زدن حقوقی آمریکا اسم گذاری روی بند حقوقی مکانیسم ماشه است و دراینباره نوشت: «واژه «اسنپ بک» هرگز در برجام یا قطعنامه ۲۲۳۱ ذکر نشده است. ایالات متحده از این واژه استفاده می کند که بطور تلویحی به سرعت و خودکار بودن فرآیند استناد نماید، در حالی که هرگز چنین مقصودی در روند آن در برجام و قطعنامه ۲۲۳۱ وجود نداشته است. درعوض، هر دو [سند] یک روند زمان بر را باهدف حفظ و نه نابودی برجام، تأسیس کرده اند. عبارت پردازی بند ۳۷ برجام می گوید، «وضع مجدد مفاد قطعنامه های پیشین» و عبارت پردازی مفاد ۱۱-۱۳ قطعنامه ۲۲۳۱ به این صورت است: «اعمال مجدد مفاد قطعنامه¬های خاتمه یافته ۱۶۹۶ (۲۰۰۶)، ۱۷۳۷ (۲۰۰۶)، ۱۷۴۷ (۲۰۰۷)، ۱۸۰۳ (۲۰۰۸)، ۱۸۳۵ (۲۰۰۸) و ۱۹۲۹ (۲۰۱۰).»

وزیر خارجه کشورمان همچنین خطاب به مردم ایران نیز نوشت: «مدتی است که می‌خواستم مانند همیشه راحت و بی‌تکلف از شرایط جهان برای شما عزیزان بنویسم که به خاطر مشغله کاری این افتخار نصیبم نشد.

در هفت سال خدمت در وزارت امور خارجه، تمامی تلاش همکارانم و بنده بر ترویج و تثبیت چهره‌ی مقتدر و منطقی ایران در عرصه بین‌الملل بود.

در ماه‌های اخیر، ترامپ و وزیر خارجه‌اش به تلاش‌های نافرجام خود برای فشار به ایران و نابودی برجام افزوده‌اند. در هفته‌ی گذشته، تمام دنیا نظاره‌گر شکست تحقیرآمیز یکجانبه‌گرایی بود و این‌که چگونه آمریکا حتی توانایی همراه کردن متحدان اروپایی خود در شورای امنیت علیه ایران را ندارد و در برابر ساختار حقوقی برجام ضعیف است.

دونالد ترامپ که زمانی با افتخار خروج خود از برجام را اعلام می‌کرد و توافق با ایران را ناچیز می‌شمرد، امروز به این نتیجه رسیده است که «با زبان زور نمی‌توان با ایران صحبت کرد.» امروز بیهوده تلاش می‌کند که با قطعنامه ۲۲۳۱ شورای امنیت، به مقابله با همان قطعنامه و حتی تمامیت شورای امنیت برود؛ خود را سراسیمه «مشارکت کننده» در برجام معرفی می‌کند که بتواند بدون کمترین حقی از سازوکار پیچیده و زمان‌بر بازگرداندن قطعنامه‌های لغو شده علیه ایران - آن هم از مسیر میان‌بر - سوءاستفاده کند؛ اما این بار هم در برابر توان دیپلماسی قدرتمندِ متکی به مردم دلاور ایران کم می‌آورد.

امروز هم با دبیرکل ملل متحد تلفنی مذاکره کردم و هم یک نامه حقوقی محکم و قوی (که جوانان متخصص و متعهد این کشور ظرف چندین روز گذشته در تدوین آن به بنده کمک کردند) به رییس دوره‌ای شورای امنیت (اندونزی) ارسال کردم تا با یکجانبه‌گرایی و قانون‌گریزی آمریکا مقابله کنیم که به یاری خدا حتما یک بار دیگر طعم انزوا را به قانون‌شکنان آمریکایی خواهیم چشاند.

شاید برای برخی کلیشه باشد اما این بار هم نشان دادیم که «هیچ‌وقت یک ایرانی را تهدید نکن.»

به هر حال، هر نتیجه‌ای رخ دهد، پیروزی از آن ملت ایران است، چرا که همیشه با منطق و بیان نیکو از منافع کشور و مردم دفاع کرده‌ایم نه با هیاهو و جنجال.

قدرت رسانه‌ای و مذاکره و نامه نگاری های ظریف بار دیگر پیروزی دیپلماتیک را برای ایران رقم زد. ۲۴ ساعت از سفر پمپئو نگذشت که خبرگزاری رویترز اعلام کرد از ۱۵ عضو شورای امنیت ۱۳ عضو مخالفت صریح خود را درباره فعال شدن مکانیسم و ماشه و تمدید تحریم ها اعلام کردند و همچنان جمهوری دومینیکن پای ثابت آمریکا تنها موافق داستان ماشه‌های دیپلماتیک بود!

آیا مخالفان باز هم به برجام ایمان نیاورده اند؟ یا باز هم با متحدان آمریکا همسو علیه دولت خودمان به کارشکنی ادامه خواهند داد؟ آیا مخالفان برجام که اینروزها همراه ترامپ کف می زنند برای مرگ این توافق خواهان جنگ هستند؟ و می خواهند ایران را به ورطه نابودی بکشانند؟ باز میگردیم به پاسخ سوالاتمان؛ برجام نمرده است و همچنان زنده است. رای کشورهای اعضای دائم و غیردائم شورای امنیت گواه این مدعاست. دولت ترامپ با مشاوران و وزیر ناپخته خود احتمالا گور سیاسی خود را کند، شواهد نشان می دهد که بعید است که شورای امنیت در ماه اکتبر به خواسته آمریکا تن دهد اگر مخالفان داخلی همدلانه عمل کنند!

گفت و گو

مولایی تحلیل گر مسائل بین‌الملل:

آمریکا امکان حقوقی برای پیشبرد مکانیسم ماشه ندارد

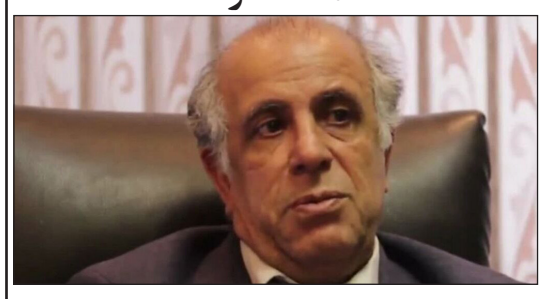

فریدون ناعمی

دکتر «یوسف مولایی» استاد دانشگاه تهران با اشاره به چالش‌های عمده دولت آمریکا برای فعال کردن مکانیسم ماشه گفت: واشنگتن اکنون در موضع انزوا قرار گرفته و توان حقوقی قوی برای پیشبرد هدفش را ندارد زیرا این بار هم مثل ماجرای پیش نویس قطعنامه تمدید تحریم تسلیحاتی ایران، با مخالفت جهانی گسترده ای مواجه شده است.

تنها با گذشت کمتر از سه روز از ارائه درخواست رسمی آمریکا به شورای امنیت سازمان ملل متحد برای اعمال مکانیسم ماشه و بازگرداندن تحریم‌هایی که به موجب برجام و قطعنامه ۲۲۳۱ لغو شده بود، ۱۳ عضو اعم از چهار عضو دائم و ۹ عضو غیر دائم به صراحت اعلام کردند، خواسته آمریکا هیچ مبنای قانونی ندارد. اتحادیه اروپا و تروئیکای اروپایی هم به صراحت گفته اند که از این اقدام یکجانبه آمریکا حمایت نخواهند کرد.

«یوسف مولایی» استاد حقوق بین‌الملل دانشگاه تهران در گفت و گو با ایرنا در خصوص اقدام آمریکا برای اعمال مکانیسم ماشه گفت که در موضوع قطعنامه پیشنهادی آمریکا و رای گیری در خصوص آن تا کنون تقریبا وضعیت مشابهی نداشته ایم. معمولا پیشنهادهای آمریکایی‌ها با حق وتو از سوی سایر اعضای دائم شورای امنیت رد شده اما هیچ‌وقت بدین صورت در رای گیری منزوی نبودند و برای نخستین بار است که اعضای غیردائم شورای امنیت نقش تعیین کننده ایفا کردند و به خاطر عدم همکاری آنها بود که آمریکا با ناکامی مواجه شد و طرح آمریکا برای تمدید تحریم تسلیحاتی ایران حتی بدون نیاز به وتوی اعضای دائم شورای امنیت، به راحتی مورد مخالفت قرار گرفت. در پی ناکامی آمریکا در تصویب پیش نویس قطعنامه تمدید تحریم های تسلیحاتی ایران، «دونالد ترامپ» رئیس جمهوری آمریکا تهدید کرد مکانیسم ماشه را که بر اساس آن با شکایت یک عضو امضاکننده برجام، تحریم های پیشین علیه ایران بار دیگر اجرایی می شود، فعال می کند. پنجشنبه گذشته نیز مایک پمپئو برای ارائه درخواست آمریکا از شورای امنیت برای بازگرداندن تحریم ها علیه ایران، به سازمان ملل رفت. یوسف مولایی در گفت‌وگو با ایرنا نظرات خود را در خصوص اقدامات اخیر واشنگتن و چالش های پیش روی ترامپ برای اعمال مکانیسم ماشه بیان کرده که به شرح زیر است. آیا آمریکا طبق مقررات حقوق بین الملل، این حق را دارد که با وجودی که از برجام خارج شده، به بندهای این توافق از جمله "بازگشت سریع تحریم ها علیه ایران" متوسل شود و باعث بازگشت تحریم های سازمان ملل علیه ایران شود؟ در مورد امکان فعال شدن مکانیسم ماشه دو دیدگاه وجود دارد: یکی نظر ایران است که می گوید آمریکا از برجام خارج شده و بنابر این نمی تواند به مسائل مرتبط با آن ورود کند. یکی نیز آمریکا است که می گوید جایی پیش بینی نشده که کشور خارج شده از برجام نتواند در مورد آن اقدامی کند. در خصوص مکانیسم ماشه ابهام هایی وجود دارد اما آنچه اکنون شاهد آن هستیم، مخالفت اروپایی ها با آمریکا برای اعمال این مکانیسم است. تا کنون مشابه توافق برجام در جهان وجود نداشته و این توافق در نوع خود خاص است به همین دلیل پیچیدگی هایی دارد که باعث شده تا تفسیرهای مختلف از آن وجود داشته باشد. آیا آمریکا با وجود خروج رسمی از برجام می تواند ادعا کند که عضوی از این توافق بین المللی است؟ این بستگی به تعریف ما از «عضویت» دارد. یکی از مواردی که آمریکا روی آن تاکید می کند این است که در قطعنامه ۲۲۳۱ بحث «مشارکت کننده» (participant) مطرح شده و اشاره ای به «عضو» در آن نشده است. این هم یکی از ابهامات حقوقی وارد به این مسئله است. در برجام قید شده که این توافق بین کشورهای ۱+۵ و ایران به دست آمده است. حال این سوال پیش می آید که اگر یکی از امضا کنندگان از توافق خارج شود، سندی که با اراده تک تک این کشورها شکل گرفته چه سرنوشتی پیدا می کند؟ یا در حالتی که همه این کشورها عضو آن هستند؛ اگر یک عضو خارج شده از برجام خواهان بازگشت باشد، چه کسی باید اظهار نظر کند؟ آیا این عضو حق بازگشت مجدد دارد یا نه؟ اگر در یک نهادی مانند سازمان ملل و زیرمجموعه های آن چنین اتفاقی بیافتد، سازوکارهای مشخصی وجود دارد که طی آن این مسئله در بین اعضای مجمع مطرح شده و با موافقت مثلا اکثریت دو سوم اعضا چنین تصمیمی اتخاذ می شود. در خصوص برجام این مسئله پیش بینی نشده و به همین دلیل هر طرفی می تواند قضیه را به نفع خودش تفسیر کند. آمریکا نیز با استناد به بند ۹، ۱۰ و ۱۱ قطعنامه شورای امنیت که در آن بحث «مشارکت کننده» مطرح شده مدعی است که به عنوان مشارکت کننده در توافق هسته ای، می تواند و حق دارد که پیگیر مباحث مطرح شده در آن باشد. تفسیر ما این است که این درست نیست و آمریکا حق ندارد مکانیسم ماشه را فعال کند. اما در آمریکا تفسیر دیگری از این موضوع هست و حقوق دانان آنها مدعی مسئله دیگری هستند. در این میان اروپایی ها نیز با حمایت از موضع ایران تاکید دارند که آمریکا به دلیل خروج از برجام و عدم مشارکت در نشست های مرتبط با برجام تا کنون، دیگر نمی تواند در مورد آن اظهار نظر کند. این قابل استناد نیست؟ اروپایی ها نیز تفسیر خودشان را دارند. آنها به خاطر اینکه آمریکا از توافقی که با ارائه همگانی شکل گرفته خارج شده و آن را در معرض خطر قرار داده ناراضی اند. به همین دلیل اروپایی ها نیز حاضر به پذیرش تفسیر آمریکا نیستند. نهایتا این سوال مطرح است که چه کسی قرار است در این بین جانب ایران را بگیرد. آیا کشورهای ۱+۵ که اکنون به ۱+۴ و ایران تبدیل شده اند می توانند در این مورد تصمیم نهایی را بگیرند؟ و یا باید جلسه شورای امنیت تشکیل شده و این نهاد تصمیم بگیرد و یا اینکه موضوع باید به دیوان بین المللی دادگستری برای نظر مشورتی ارجاع شود؟ اینها ابهاماتی است که مطرح است زیرا جواب قاطعی برای آنها نه در قطعنامه ۲۲۳۱ و نه رویه های موجود یافت نمی شود، دلیلش هم این است که اساسا موضوع مشابهی نداشته ایم. به همین دلیل اعضای کنونی تصمیم گیرنده نهایی نیستند. آمریکا برای توجیه اقدام خود در خصوص مکانیسم ماشه و متقاعد کردن جامعه جهانی با مشکلات و چالش های زیادی مواجه است درصورتی که ایران و اروپا با چنین مشکلاتی مواجه نیستند. برای آمریکا سخت تر خواهد بود که استدلال خود را به کرسی بنشاند. این چالش هر چند برای آمریکا بزرگتر است، اما به این معنی نیست که این کشور نتواند نظرش را پیش ببرد و صددرصد رد بشود. این یک چالش حقوقی است که با توجه به ابهامات موجود و این که ما تجربه مشابهی در دعاوی حقوق بین الملل نداشته ایم، ادامه دارد تا به یک نتیجه برسد. با این تفاسیر ایران از چه سازوکاری برای پیگیری حقوق خود طبق برجام می تواند بهره بگیرد؟ ایران در حال حاضر نظر مساعد دیگر اعضای باقی مانده در برجام را جلب کرده است و این اعضا نیز همراه ایران در مقابل خواسته آمریکا مقاومت می کنند. فعلا آمریکا در موضع انزوا قرار گرفته و توان حقوقی قوی برای پیشبرد هدفش را ندارد زیرا همه جا با مخالفت مواجه شده است.

با این حال نباید فراموش کنیم که شورای امنیت یک نهاد سیاسی است و کاری با مسائل حقوق بین الملل ندارد. در این رابطه نیز اگر اعضای آن به هر دلیلی بخواهند با آمریکا همسو شوند، نمی توان با استدلال های حقوقی مانعشان شد.

آیا بحث مکانیسم ماشه را می توان جزو تلاش های تبلیغاتی ترامپ برای رای آوردن در انتخابات ریاست جمهوری دانست؟ مسائل بین المللی همیشه با دغدغه ها و ملاحظات سیاسی کشورها همراه است. حتی بحث های حقوقی نیز با توجه به این که دولت ها، نهادهایی سیاسی هستند، با ملاحظات سیاسی مطرح می شود. دولت ترامپ نیز در تلاش است از این مسئله برای ایجاد فضای تبلیغاتی در آمریکا استفاده کند. به همین دلیل است که اختلاف با ایران را به عنوان یک موضوع امنیتی برجسته می کند و با طرح موضوعاتی مانند مکانیسم ماشه در شورای امنیت به دنبال ادامه تحریم های تسلیحاتی ایران است. بدون شک هدف از این اقدام، بهره برداری سیاسی به نفع دولت کنونی است.

ایمان

سیاسی، اجتماعی، فرهنگی، علمی، ورزشی و هنری

صاحب امتیاز و مدیر مسئول: حیدر ضیغمی
قائم مقام مدیر مسئول و سردبیر: حسین عبداللهی
مدیر تحریریه: روح‌الله کرمانی جمکرانی
طراح و صفحه‌آرا: محسن عبداللهی
عضو انجمن مدیران روزنامه‌های غیردولتی، آئین‌نامه اخلاق حرفه‌ای قابل مشاهده در سایت
تلفن: ۳۲۹۰۳۲۰۹ - ۳۲۹۰۶۱۶۰ صندوق پستی: ۳۷۱۸۵/۴۴۹۵
نشانی: قم-بلوار شهید صدوقی، کوچه ۲۶ ممیز یک پلاک ۴۷
www.emandaily.ir eimannews@yahoo.com

لیتوگرافی و چاپ شاخه سبز

اذان صبح: ۴/۵۳ طلوع آفتاب: ۰۶/۲۵ اذان ظهر: ۱۳/۱۱ اذان مغرب: ۲۰/۱۶

یکشنبه - دوم شهریور ماه ۱۳۹۹ - سال بیست و سوم - شماره ۵۱۰۱

امام حسین علیه‌السلام:

اگر سه چیز نبود، آدمیزاد در برابر هیچ چیز، سر فرود نمی آورد: ناداری، بیماری و مرگ.

نزهة الناظر: ص ۸۰ ح ۴

اخبار

معاون حمل‌ونقل و ترافیک شهرداری قم خبرداد:

افزایش اتوبوس‌های خطوط جمکران در دهه نخست ماه محرم

معاون حمل‌ونقل و ترافیک شهرداری قم از افزایش اتوبوس‌های خطوط جمکران در دهه نخست ماه محرم خبر داد و گفت: با توجه به برگزاری مراسم عزاداری دو هیئت بزرگ شهر قم در محوطه و حیاط مسجد مقدس جمکران تعداد اتوبوس‌های این خط افزایش می‌یابد.

عباس ذاکریان با توجه به شروع ماه محرم و آغاز عزاداری‌های، اظهار داشت: متأسفانه امسال به علت شیوع ویروس کرونا برگزاری مراسم عزاداری در ایام محرم نیز با محدودیت‌هایی برگزار می‌شود.

معاون حمل‌ونقل و ترافیک شهرداری قم رعایت پروتکل‌های بهداشتی و عدم شرکت شهروندان در تجمعات را لازم دانست و افزود: حفظ سلامتی و جان یکی از واجبات دین ما بوده و باید با رعایت این اصل در مراسم عزاداری‌ها شرکت کنیم.

ذاکریان اجرای مصوبات ستاد مبارزه با کرونا را مبنای ارائه خدمات در شهرداری عنوان و بیان کرد: هرسال در ایام دهه محرم دستورالعمل‌های ویژه‌ای در حوزه ترافیک و حمل‌ونقل عمومی اجرا می‌شد که امسال با توجه به ممنوعیت برگزاری تجمعات در عزاداری‌ها این خدمات ارائه نمی‌شود.

وی با توجه به درخواست مسجد مقدس جمکران برای افزایش اتوبوس‌های منتهی به این مکان، تصریح کرد: با توجه به برگزاری مراسم عزاداری دو هیئت بزرگ شهر قم در محوطه و حیاط مسجد مقدس جمکران تعداد اتوبوس‌های این خط افزایش می‌یابد.

معاون حمل‌ونقل و ترافیک شهرداری قم ادامه داد: تعداد اتوبوس‌ها با توجه به استقبال مردم و نیازسنجی که در روزهای نخست انجام می‌شود تا روز تاسوعا و عاشورا در ساعت‌های برگزاری مراسم افزایش پیدا می‌کند.

ذاکریان در پایان با تأکید بر احیایی سنت‌های قدیم و برگزاری مراسمات عزاداری در منازل با تعداد افراد کمتر، تأکید کرد: با توجه به شرایط ایجادشده و اهمیت برگزاری عزاداری سیدالشهدا(ع) برای شیعیان جهان باید شکل برگزاری این مراسم را با توجه به پروتکل‌های بهداشتی تغییر دهیم.

وی استفاده از فضای مجازی را فرصتی برای معرفی قیام امام حسین(ع) دانست و یادآور شد: رعایت پروتکل‌های بهداشتی در همه مراسمات و حتی روضه‌های خانگی لازم بوده و شهرداری در صورت نیاز و با توجه به مصوبات ستاد مبارزه با کرونا خدمات حوزه حمل‌ونقل عمومی را افزایش خواهد داد.

مدیر منطقه دو شهرداری قم خبرداد:

سهولت تردد در مسیر ریل راه آهن با احداث زیرگذر

مدیر منطقه دو شهرداری قم از احداث دو زیر گذر در مسیر ریل راه آهن و برای سهولت تردد در خیابان امام رضا(ع) در خیابان رسول دادخواه خبر داد.

رضا رحیمی با اشاره به برنامه ساخت دو زیرگذر جدید برای ریل راه آهن، اظهار داشت: با متوقف کردن حرکت قطارها در یک شیفت کاری و جمع آوری ریل راه آهن به مدت ده ساعت عملیات نصب باکس‌های مخصوص زیرگذر عابر پیاده در خیابان رسول دادخواه انجام خواهد شد.

مدیر منطقه دو شهرداری قم افزود: احداث دو زیرگذر عابر پیاده جهت عبور شهروندان از مسیر ریل راه آهن و تردد به خیابان امام رضا(ع) در خیابان رسول دادخواه در دستور کار شهرداری این منطقه قرار گرفته است.

رحیمی ادامه داد: زیرگذر اول در محدوده پل ۹ دی در حال احداث است و عملیات نصب باکس‌ها تا پایان روز شنبه به طول خواهد انجامید.

وی اظهار داشت: به زودی عملیات احداث زیرگذر دوم نیز اجرایی خواهد شد که با احداث این دو زیرگذر اهالی به آسانی می‌توانند در دو سوی ریل تردد کنند. مدیر منطقه دو شهرداری قم افزود: یکی از مهم‌ترین دلایل احداث این زیرگذرها سهولت تردد شهروندان به مصلای قدس برای برپایی نماز جمعه است. رحیمی در پایان خاطر نشان کرد: با توجه به مصوبه شورای اسلامی شهر قم درسال جاری، در تقاطع رسول دادخواه و پاسداران زیرگذری جهت اتصال بلوار پاسداران به بلوار امام رضا(ع) احداث خواهد شد.

مدیرعامل سازمان حمل‌ونقل و ترافیک شهرداری قم اعلام کرد:

عدم اجرای محدودیت‌های ترافیکی هسته مرکزی شهر

مدیرعامل سازمان حمل‌ونقل و ترافیک شهرداری قم از برپایی مراسم عزاداری در پارکینگ جانبازان خبر داد و گفت: به علت عدم برگزاری مراسم عزاداری در حرم مطهر و همچنین ممنوعیت حرکت دستجات در خیابان‌های منتهی به حرم امسال محدودیت‌های ترافیکی در هسته مرکزی شهر اجرا نمی‌شود.

علی نیک ضمن تسلیت آغاز ماه محرم، اظهار داشت: متأسفانه امسال برگزاری مراسمات ماه محرم با توجه مصوبات ستاد ملی کرونا مانند سال‌های قبل برگزار نمی‌شود.

وی تغییر شیوع برگزاری عزاداری در دهه نخست ماه محرم را موردتوجه قرار داد و افزود: برگزاری روضه‌های خانگی و با تعداد افراد کمتر و با رعایت پروتکل‌های بهداشتی در دستور کار قرارگرفته تا سلامت شهروندان حفظ شود. مدیرعامل سازمان حمل‌ونقل و ترافیک شهرداری قم از اعلام آمادگی شهرداری قم در ارائه خدمات در ماه محرم خبر داد و گفت: با توجه به مصوبات ستاد ملی کرونا شهرداری مکان‌ها و بوستان‌های شهر را برای برگزاری مراسم در اختیار هیئت‌ها قرار داده است.

نیک از برپایی مراسم عزاداری در پارکینگ جانبازان نیز خبر داد و تصریح کرد: به علت عدم برگزاری مراسم عزاداری در حرم مطهر و همچنین ممنوعیت حرکت دسته‌های عزاداری در خیابان‌های منتهی به حرم امسال محدودیت‌های ترافیکی در هسته مرکزی شهر اجرا نمی‌شود.

وی از شهروندان خواست با رعایت پروتکل‌های بهداشتی در کنترل بیماری کرونا همکاری لازم را داشته و تأکید کرد: ارائه خدمات شهرداری بر اساس مصوبات ستاد مبارزه با کرونا مشخص شده و در صورت اجرای محدودیت‌های ترافیکی به شهروندان اطلاع‌رسانی می‌شود.

سرپرست سازمان زیباسازی شهرداری قم خبرداد:

نصب و به‌روزرسانی ۴۰ المان عاشورایی

سرپرست سازمان زیباسازی شهرداری قم گفت: برای ایام محرم امسال نصب و به‌روزرسانی ۴۰ المان عاشورایی از جمله المان نخل در میدان آستانه برنامه‌ریزی شده است.

سید محمد موسوی منش با اشاره به اقدامات سازمان زیباسازی شهرداری قم به مناسبت فرارسیدن ایام عزاداری سالار شهیدان، اظهار داشت: در این راستا ۴۰ المان عاشورایی در شهر قم نصب و به‌روز رسانی شده است.

سرپرست سازمان زیباسازی شهرداری قم با اشاره به نصب ۱۰ المان نخل در میدان آستانه، اظهار داشت: همچنین ۱۰ المان بیرق، ۱۰ المان زنجیر و ۱۰ المان کاسه سقا نصب و به‌روزرسانی شده است. مدیرعامل سازمان زیباسازی شهرداری قم با اشاره به نصب ۵۰ هزار متر ریسه مشکی در سطح شهر به مناسبت این ایام، افزود: همچنین برای فضاسازی شهر قم در ایام محرم هزار و ۵۰۰ آویز مشکی نصب شده است. موسوی منش ادامه داد: یکی دیگر از اقداماتی که در زمینه سیما و منظر شهری در ایام محرم صورت گرفته، به‌روزرسانی سروهای سطح شهر ویژه ایام محرم است.

کاریکاتور

سوغات جدید شمال رسید!

طرح: فیروزه مظفری

عضو هیات رئیسه شورای اسلامی شهر قم در بازدید از روزنامه ایمان:

تمام مناطق شهری دارای بوستان بانوان می شوند

عضو هیات رئیسه شورای اسلامی شهر قم گفت: بزودی تمام مناطق شهری قم دارای بوستان بانوان و مجموعه فرهنگی و ورزشی می شوند.

حسن طلایی دربازدید ازروزنامه ایمان با تبریک روزخبرنگار به مسئولان این روزنامه طی سخنانی اظهارداشت: خبرنگاران به مثابه چشم بینا و گوش شنوای جامعه، می توانند با استفاده از ظرفیت خود، زمینه اصلاح مستمر مسیر حرکت افکار عمومی را فراهم و با شناخت نیازهای مردم و انتقال دو سویه انتظارات، خواسته ها و نیازها بین مردم ومسئولان، نقش ویژه خود را در توسعه و آبادانی شهرمقدس قم ایفا نمایند. وی افزود :روزنامه ایمان از روزنامه های باسابقه و تاثیر گذاراستان قم می باشد که همواره با حساسیت ویژه نسبت به انعکاس اخبار ومشکلات شهری و استانی اقدام نموده است.

وی در بخش دیگری از سخنان گفت : در برنامه ۱۴۰۰ و چشم انداز شهر مقدس قم در حوزه فرهنگی و ورزشی شهرداری قم اقداماتی انجام داده است، البته یکی از رسالت های مهم مدیریت شهری توسعه فضای های فرهنگی و ورزشی در تمام نقاط شهراست. وی ادامه داد: یکی از مطالبات مردم، افزایش سرانه ورزشی و فرهنگی در مناطق مختلف شهر است که در این راستا احداث ۸ مجموعه فرهنگی ورزشی در هشت منطقه شهری دردستور کار قرار گرفت که مجموعه فرهنگی و ورزشی مناطق یک و ۶ در سال گذشته افتتاح شده و احداث این مجموعه ها در مناطق ۲، ۳، ۴، ۵، ۷ و ۸ درسال سال جاری در دستور کار قراردارد که امیدواریم با برنامه ریزی انجام شده در دهه مبارک فجر افتتاح و در اختیار مردم شریف قم قرار گیرد.

عضو شورای اسلامی شهر قم افزود: با توجه به اینکه نیمی ازجمعیت شهرقم را بانوان تشکیل می دهند و نیازمند فضای اختصاصی برای انجام فعالیت های فرهنگی و ورزشی هستند، احداث بوستان بانوان درهمه مناطق نیز در دستور کار بوده که بوستان بانوان ارغوان منطقه ۳ ، بوستان نرگس منطقه ۴ ، بوستان نجمه منطقه ۷ و بوستان پروانه منطقه۸ تاکنون افتتاح شده است.

وی ادامه داد: افتتاح بوستان های بانوان مناطق یک، ۲، ۵ و ۶ در برنامه سال جاری قرار دارد و به زودی بوستان بانوان منطقه ۶ به بهره برداری خواهد رسید.

عضو هیات رئیسه شورای اسلامی شهر قم ادامه داد: قطعه زمینی برای احداث بوستان بانوان در منطقه ۵ درخیابان شهید کلهری تملک شده است و بزودی عملیات احداث بوستان آغاز و در کمترین زمان ممکن تکمیل و وبه بهره برداری خواهد رسید.

وی اضافه کرد : خریداری زمین برای احداث بوستان در منطقه دو نیز در بودجه امسال این منطقه دیده شده است وبزودی با انتخاب و خریداری زمین مناسب ، بوستان بانوان در این منطقه نیز احداث خواهدشد.

◆ تکمیل پروژه‌های نیمه تمام شهری دراولویت قراردارد

طلایی با تاکید براینکه یکی از اولویت های مهم شورای شهر قم در سال جاری تکمیل پروژه های نیمه تمام شهری گفت: باغ پرندگان ،تقاطع غیر همسطح ولیعصر(عج)، بوستان قدیر ،پیاده روهای انقلاب از مهمترین پروژه های شهری هستند که درشهریورماه ومهرماه افتتاح خواهندشد.

وی افزود: تقاطع های فردوسی- ۴۵ متری صدوق ،بازگشایی خیبان یاسمن تا بلوارامام رضا(ع)،فردوسی-بلوار جمهوری اسلامی و غیره از جمله پروژه های هستند که بزودی کلنگ زنی خواهدشد. طلایی اضافه کرد: بخش زیادی از تملکات فاز ۵ عماریاسر از خیابان معلم تا میدان سپاه در خیابان جمهوری اسلامی انجام شده است و مابقی نیز تا پایان امسال انجام می شود و عملیات اجرایی این پروژه سال آینده آغاز خواهد شد.

وی درادامه بابیان اینکه مشکل حقوقی پروژه شهید کاظمی هنوز برطرف نشده است گفت: در حال حاضر با اخذ مجوز های لازم از این محل بعنوان پارکینگ استفاده می شودولی تاتعیین تکلیف نهایی باید صبر کرد وبعد در خصوص اجرا پروژه تصمیم گیری کرد.

عضو شورای اسلامی شهر قم همچنین در خصوص پروژه شهیدان برقعی گفت : بخش قابل توجهی از تملکات این پروژه انجام شده است و بزودی عملیات اجرایی آن اغاز می شود.

◆ فضای سبز قم متحول شده است

عضو هیات رئیسه شورای اسلامی شهر قم در ادامه بابیان اینکه یکی دیگر از اولویت های شورای شهر حمایت ویژه ازتوسعه فضای سبز بوده است گفت: با تلاش های صورت گرفته در مجموعه مدیریت شهری در ۵ سال اخیر، سرانه فضای سبز شهر قم از ۱۶ مترمربع درسال ۹۵ امروز به ۲۱ متر مربع رسیده است .

وی ادامه اداد: درحال حاضر پروژه بوستان هزار هکتاری زائر از میدان مفید تا دامنه کوه دوبرادران در جمکران درحال احداث است واین پروژه در چند فازطراحی شده است و یک به یک افتتاح خواهد شدو با تکمیل وافتتاح کامل این پروژه یک مجموعه مهم تفریحی و رفاهی در قم ایجاد خواهد شد که علاوه خدمات دهی به شهروندان قمی می تواند نقش موثری در افزایش ماندگاری زائران ایفا نماید.

طلایی ادامه داد: توجه ویژه به کاشت درختان و انواع گل ها متناسب با اقلیم قم با استفاده از روش های علمی وشکل و چیدمان زیبا سبب شده است شاهد ایجاد فضاهای سبز متنوع و زیبا درقم باشیم و دراین زمینه وضعیت شهر قم از کلانشهر های مهم کشور چیزی کمتر ندارد و دربرخی پرامترها از آنها نیز بهتر عمل نموده است.

وی با بیان اینکه شوراشهر قم برحفظ باغات موجود شهر قم تاکید دارد گفت : درحاضر ۱۴ باغ بامساحت ۷۰ هکتار درشهرقم باقی مانده است که درصد هستیم با حمایت مجموعه استان این باغات با توافق با مالکان تبدیل بوستان نماییم تا در اختیار شهروندان قرار گیرد.

◆ منوریل دیگربرای شهر قم کارایی حمل و نقلی ندارد

عضو هیات رئیسه شورای اسلامی شهر قم دربخش دیگری از سخنان خود با بیان اینکه منوریل دیگر برای شهر قم کارایی حمل و نقلی ندارد تصریح کرد: پیشنهاد من این است که باتغییر کاربری آن به فرهنگی، تجاری وتفریحی از این ظرفیت ایجادشده استفاده نماییم چرا که درحاضر نه شهرداری و نه دولت توان تامین اعتبار مورد نیاز برای تکمیل این پروژه راندارند مضاف بر اینکه تکمیل آن هم مشکلی از حمل و نقل درونشهری قم را حل نخواهد کرد.

وی افزود: مجموعه مدیریت استان و شهر قم باید درخصوص نحوه استفاده از این پروژه به یک نظر واحد برسند و نظرات خود را به دولت اعلام نمایند تا تصمیم نهایی برای این پروژه اتخاذ شود.

وی درادامه بابیان اینکه در بودجه سال جذب ۲۰۰ میلیارد تومان سرمایه گذاری بخش خصوصی پیش بینی شده است گفت:

با تلاشهای صورت گرفته توسط مجموعه مدیریت شهری این میزان سرمایه گذاری در بلوار پیامبر اعظم (ص) در ۴ ماه نخست امسال محقق شده است.

عضو شورای اسلامی شهرقم دربخش دیگری از سخنان خود گفت : ایجاد توازن بین مناطق برخوردار و کم برخوردار شهری یکی از اولویت های اصلی شورای شهر و شهرداری قم بوده است و اقدامات خوبی نیز در این خصوص انجام شده است ولی تا رسیدن به حد مطلوب فاصله زیادی وجود دارد چرا هنوز در بیشتر مناطق شهری از جمله مناطق یک ، شش و پنج شاهد وجود محلاتی با کمترین امکانات شهری هستیم.

وی درپایان گفت: با اقدامات زیرساختی وکارشناسی بسیار خوبی که در دو سه سال اخیر در منطقه دو شهر قم صورت گرفته است این منطقه ازمحرومیت خارج وبه یکی مناطق برخوردار شهرقم تبدیل شده است.

رئیس سازمان صنعت، معدن و تجارت استان قم اعلام کرد:

سرمایه گذاری ۵۱۴۳ میلیارد تومانی در بخش تولید قم

رئیس سازمان صنعت، معدن وتجارت استان قم گفت: تعداد کل پروانه‌های بهره برداری در استان دو هزار و ۲۳۵ پروانه بهره برداری با اشتغال زایی ۵۶ هزار و ۹۴۱ نفر و سرمایه گذاری پنج هزار و ۱۴۳ میلیارد تومان است.

محمود سیجانی با اشاره به وضعیت سرمایه گذاری در استان قم اظهار کرد: تعداد ۳۴۹ فقره جواز تاسیس ایجادی(بدون برند) با سه هزار و ۷۵۰ میلیارد تومان سرمایه گذاری و پیش بینی اشتغال زایی برای هفت هزار و ۲۲۸ نفر در چهار ماه نخست سال جاری صادر شد.

وی ادامه داد: در چهار ماه نخست سال جاری ۱۵ فقره جواز تاسیس توسعه ای(توسعه واحدهای موجود) با ۷۶ میلیارد تومان سرمایه گذاری و اشتغال زایی برای ۲۱۱ نفر صادر شد.

رئیس سازمان صنعت، معدن وتجارت استان قم افزود: شاهد میل و رغبت به سرمایه گذاری جدید در استان هستیم، اکنون کل جوازهای تاسیس موجود در قم، ۱۷۳۹ مجوز با پیش بینی اشتغال زایی برای ۴۱ هزار و ۷۶۰ نفر و سرمایه گذاری ۲۱ هزار و ۷۲۸ میلیارد تومان است.

سیجانی با اشاره به پروانه‌های بهره برداری ایجادی در استان قم اظهار کرد: در چهار ماه نخست سال جاری ۳۴ فقره پروانه بهره برداری ایجادی در استان با ۱۲۵ میلیارد تومان سرمایه گذاری و اشتغال زایی برای ۷۲۳ نفر صادر شد.

وی ادامه داد: در چهار ماه نخست سال جاری شاهد صدور ۳۶ فقره پروانه بهره برداری توسعه ای(توسعه واحدهای موجود) در استان قم با ۱۱۸ میلیارد تومان سرمایه گذاری و اشتغال زایی برای ۴۸۰ نفر بودیم، تعداد کل پروانه‌های بهره برداری در استان دو هزار و ۲۳۵ پروانه بهره برداری با اشتغال زایی ۵۶ هزار و ۹۴۱ نفر و سرمایه گذاری پنج هزار و ۱۴۳ میلیارد تومان است.

رئیس سازمان صنعت، معدن وتجارت استان قم خاطرنشان کرد: ۲۰ فقره پروانه بهره برداری در استان در چهار ماه نخست سال جاری به دلیل عدم فعالیت ابطال یا تعلیق شد.

نامحرمانه

◀ نزدیک شدن به ساخت واکسن ایرانی کرونا

وزیر جهاد کشاورزی از سپری شدن مرحله آزمایش حیوانی واکسن ضد کرونای موسسه واکسن و سرم‌سازی رازی و آماده شدن برای فاز اول آزمون بالینی، فاز «کلینیکال ترایل» (clinical trail) خبر داد و گفت: امیدواریم این فاز به زودی سپری شود و شاهد دستیابی به ساخت واکسن کرونا در کشور باشیم. کاظم خاوازی درباره اقدامات انجام شده برای مقابله با ویروس کرونا، افزود: بزرگترین واکسن‌ساز کشور، موسسه تحقیقات واکسن و سرم سازی رازی است که حدود ۹۵ سال قدمت دارد.وی اظهار داشت: همکاران ما زیر نظر مستقیم وزارت بهداشت نسبت به تحقیق در زمینه دستیابی به واکسن اقدامات گسترده ای را انجام دادند و واکسن تمام آزمون های مرحله حیوانی خود را سپری کرده در حال تهیه مستندات و ارائه آنها به وزارت بهداشت هستند. که پس از ارایه این مستندات به وزارت بهداشت که این کار با همکاری و هماهنگی وزارت بهداشت انجام شد، برای فاز اول آزمون بالینی، فاز «کلینیکال ترایل» (clinical trail) آماده می‌شوند که اولین تیمی هستند که وارد این فاز می شوند. خاوازی خاطرنشان کرد: امیدواریم این فاز به زودی سپری شود و شاهد دستیابی به واکسن کرونا در کشور باشیم.

◀ استعفای امام جمعه شهرک پردیسان

برخی شنیده‌ها از احتمال استعفای حجت‌الاسلام والمسلمین قوامی امام جمعه پردیسان قم حکایت دارد. به گزارش جمعه شب مرکز خبر حوزه شنیده‌ها حاکی است: حجت‌الاسلام والمسلمین سید صمصام‌الدین قوامی امام جمعه شهرک پردیسان قم از امامت جمعه استعفا داده است.بنا بر این گزارش قوامی در کانال شخصی خود نوشته است: حال که رسالت امامت جمعه را بر دوشم احساس نمی کنم باقی عمرم را به عنوان سرباز امام خامنه ای در خدمت مدیریت اسلامی و فقه الاداره هستم و لحظه ای در تداوم، پیشرفت ،تعمیق و اقامه آن ابراز خستگی نخواهم کرد. گزارش مرکز خبر حوزه حاکی است، که اخبار دقیق و قطعی پیرامون این موضوع به محض اطلاع با مخاطبان و همراهان در میان گذاشته خواهد شد. جزییات بیشتری در این خصوص از جمله علت استعفای احتمالی نامبرده منتشر نشده است این درحالی است که طی هفته های اخیر برخی قطعه ویدئوهایی جنجالی منتسب به مواضع سیاسی در خطبه های نمازجمعه پردیسان در فضای مجازی منتشر شده بود. حجت الاسلام و المسلمین قوامی از دی ماه ۱۳۹۳ امامت جمعه شهرک پردیسان قم را بر عهده داشت.

◀ پنج نفر در حوادث ترافیکی قم جان باختند

مسئول روابط عمومی مرکز مدیریت حوادث و فوریت‌های پزشکی قم گفت: پنج نفر در حوادث رانندگی یک هفته گذشته این استان جان خود را از دست دادند. مسعود عبدی افزود: در هفته گذشته ۶ هزار و ۶۵۷ تماس با مرکز اورژانس ۱۱۵ قم برقرار و موجب انجام یک هزار و ۸۴۳ ماموریت شد.وی اضافه کرد: در این مدت یک هزار و ۶۵۷ بیمار و مصدوم حوادث مختلف توسط کارشناسان اورژانس به بیمارستان منتقل شدند. وی با اشاره به وقوع ۳۶۵ حادثه ترافیکی در استان، ادامه داد: ۲۹۱ حادثه در داخل شهر و ۷۴ حادثه نیز در محورهای مواصلاتی استان رخ داده است. عبدی خاطرنشان کرد: ۴۴۱ نفر در این حوادث مصدوم شدند که ۱۸۱ نفر در محل حادثه درمان و ۲۶۰ نفر نیز به دلیل شدت ضربه وارد شده به مراکز درمانی منتقل شدند. وی بیان کرد: در هفته گذشته بالگرد اورژانس قم چهار ماموریت انجام داد و ۹ مصدوم را به دلیل وخامت حالشان به بیمارستان شهید بهشتی منتقل کرد.

◀ ۸ متهم پرونده ویلموتس به دادسرا معرفی شدند

با اتمام بررسی‌های سازمان بازرسی کل کشور در خصوص پرونده سرمربی سابق تیم ملی فوتبال ۸ نفر متهم شناخته شدند. به گزارش روابط عمومی سازمان بازرسی کل کشور، با اتمام بررسی‌ها در پرونده اقدامات دخیل در موضوع قرارداد فدراسیون فوتبال با سرمربی سابق تیم ملی، این گزارش نهایی روزشنبه برای دادستان عمومی و انقلاب تهران ارسال شد.

در این گزارش، پرونده ۸ نفر به اتهام اهمال منجر به تضییع و ایجاد دین بر ذمه فدراسیون و ورود خسارت به اموال دولتی و حقوق عمومی و تضییع آنها به دادستان عمومی و انقلاب تهران ارسال شد. پیش از این گفته شده بود که بعد از شکست در پرونده فیفا و محکومیت فدراسیون فوتبال به پرداخت ۲/۶ میلیون یورو به مارک ویلموتس چنین کارگروهی تشکیل خواهد شد.

◀ فوت ۵ بیمار کرونایی دیگر در قم

رئیس دانشگاه علوم پزشکی قم گفت: در ۲۴ ساعت گذشته ۱۰۶ نفر در اورژانس مراکز درمانی قم با تشخیص احتمالی و مشکوک به کرونا پذیرش شدند. محمدرضا قدیر گفت: در ۲۴ ساعت گذشته ۱۰۶ نفر در اورژانس مراکز درمانی قم با تشخیص احتمالی و مشکوک به کرونا پذیرش شدند. وی با اشاره به بستری ۴۷ مورد جدید در بخش‌ها و تحت نظر اورژانس و بیمارستان‌های قم، گفت: ۳۹ نفر از کل بیمارانی که طی روزهای گذشته بستری بودند، مرخص شدند. رئیس دانشگاه علوم پزشکی قم افزود: در حال حاضر ۳۵۹ نفر مشکوک به کرونا در بیمارستان‌ها بستری هستند که حال ۶۴ نفر از آنها وخیم است. وی گفت: همچنین در ۲۴ ساعت گذشته پنج نفر که تست کرونای آنها مثبت بوده، جان خود را از دست داده‌اند.

اخبار

مدیرکل پیشگیری و رفع تخلفات شهری شهرداری قم تاکید کرد:

تلاش برای حفظ انضباط شهری در ایام محرم

مدیرکل پیشگیری و رفع تخلفات شهری شهرداری قم به اهمیت حفظ انضباط شهری در ایام محرم اشاره کرد و گفت: در این راستا هماهنگی‌های لازم با مسئولان قضایی و انتظامی صورت گرفته است.

احمد رضا شفیعی بااشاره به فرارسیدن ایام محرم امسال، اظهار داشت: پیش از آغاز این ایام با برگزاری جلساتی بامسئولان قضایی و انتظامی، هماهنگی‌هاشی لازم برای حفظ انضباط شهری در ایام محرم صورت گرفته است. مدیرکل پیشگیری و رفع تخلفات شهری شهرداری قم با اشاره به جمع آوری معتادان و کارتن خواب‌ها و... در ایام نزدیک به محرم، گفت: سال‌های گذشته نیز این اتفاق با پشتیبانی نیروهای قضایی و انتظامی صورت گرفته است. شفیعی با اشاره به اینکه یکی از نقاط قوت عزاداری سال گذشته نبود دستفروش و متکدی در معابر و میادین اصلی شهر بود، افزود: این نتیجه به سه چهار سال تلاش شبانه روزی بازمی گردد. وی با اشاره به اینکه در ایام محرم ایستگاه‌های صلواتی خودجوش نیز باید توسط این نیروها کنترل شوند، گفت: پایه اصلی نظم و انضباط شهری مشارکت مردمی است که امیدواریم محرم امسال هم شاهد این مشارکت از سوی مردم و هیات های مذهبی باشیم. مدیرکل پیشگیری و رفع تخلفات شهری شهرداری قم به پر رنگ شدن تخلفات ساخت و ساز در ایام تاسوعا و عاشورا اشاره کرد و افزود: سال گذشته ۳۹ مورد تخلف ساخت و ساز تنها در این ایام کنترل شد. شفیعی اظهار داشت: اداره کل تخلفات شهری بیش از ۲۰۰ نیرو دارد که در این ایام آماده‌باش هستند و فعالیت زیادی انجام می‌دهند. شفیعی با اشاره به سیاه پوش کردن اکیپ‌های گشت تخلفات شهری در سطح شهر، گفت: تمام تلاش خود را در مسیر ایجاد نظم و انضباط شهری و در عین حال ایجاد شور حسینی در ایام محرم به کار خواهیم بست.

مدیرعامل سازمان اتوبوسرانی شهرداری تاکید کرد:

لزوم رعایت دستورالعمل‌های بهداشتی در استفاده اتوبوس

مدیرعامل سازمان اتوبوسرانی شهرداری قم با تأکید بر رعایت پروتکل‌های بهداشتی هنگام سوار شدن به اتوبوس‌ها، گفت: در دهه نخست ماه محرم اتوبوس‌های خط جمکران افزایش پیدا می کند اما در سایر خطوط اتوبوسرانی ازنظر تعداد اتوبوس‌ها و ساعت ارائه خدمات تغییری نخواهیم داشت.

امیر یزدی با اشاره به آغاز ماه محرم به تشریح برنامه‌های سازمان اتوبوسرانی در ارائه خدمات در این ایام پرداخت و اظهار داشت: امسال با شیوع ویروس کرونا تمام مراسمات مذهبی و ملی در کشور دستخوش تغییرات اساسی شده است. مدیرعامل سازمان اتوبوسرانی شهرداری قم مصوبه ستاد ملی مبارزه با کرونا در ممنوعیت برگزاری تجمعات بزرگ برای عزاداری را یادآور شد و افزود: با توجه به آخرین مصوبه ستاد ملی مبارزه با کرونا امسال برخلاف سال‌های گذشته تغییری در ارائه خدمات سازمان اتوبوسرانی شهرداری قم ایجاد نمی‌شود. یزدی درخواست مسجد مقدس جمکران برای افزایش اتوبوس‌های این خط را موردتوجه قرارداد و بیان کرد: با توجه به برگزاری مراسم عزاداری دو هیئت بزرگ قم در محوطه مسجد مقدس جمکران ارائه خدمات در این خط افزایش پیدا می کند.

وی با تأکید بر رعایت پروتکل‌های بهداشتی در استفاده شهروندان از اتوبوس‌ها، تأکید کرد: استفاده از ماسک و دستکش هنگام سوار شدن به اتوبوس‌ها اجباری بوده و از شهروندان توقع داریم پروتکل‌های بهداشتی را کامل رعایت کنند. مدیرعامل سازمان اتوبوسرانی شهرداری قم حفظ سلامت شهروندان را در کنار ارائه خدمات از دغدغه‌های شهرداری دانست و تصریح کرد: رعایت پروتکل‌های بهداشتی مصوبه ستاد ملی مبارزه با کرونا و ارائه خدمات در ماه محرم در دستور کار قرارگرفته و نسبت به رعایت آن نظارت‌های لازم انجام می‌شود.

فرمانده انتظامی استان قم خبرداد:

توقیف محموله میلیاردی قاشق و چنگال

فرمانده انتظامی استان قم از کشف یک محموله ۸ میلیارد و ۹۸۴ میلیون ریالی قاشق و چنگال قاچاق در قم خبر داد.

سردار سید محمود میرفیضی اظهارداشت: کارآگاهان پلیس امنیت اقتصادی استان قم حین کنترل خودروهای عبوری در محور "سلفچگان-ساوه" یک دستگاه کامیون کشنده را متوقف کردند.

وی تصریح کرد: راننده اذعان داشت خودرو فاقد بار است که پس از بازدید از کانتینر مشاهده شد داخل آن کارتن‌های قاشق و چنگال وجود دارد، بنابراین با هماهنگی مقام قضائی خودرو به پلیس امنیت اقتصادی استان منتقل و متهم نیز در ادامه طی تحقیقات صورت گرفته بیان کرد کالا از نوع قاشق و چنگال بوده و آن را از یک دستگاه کامیون در جاده "اهواز-اندیمشک" به مقصد تهران بارگیری کرده است. فرمانده انتظامی استان قم افزود: سرانجام در بازرسی از خودرو، ۳۲۱ جعبه ست ۱۴۰ عددی و ۳۸ جعبه ست ۱۵۰ عددی قاشق و چنگال قاچاق کشف که با ارسال نمونه کالا به گمرک، کارشناسان ارزش محموله را ۸ میلیارد و ۹۸۴ میلیون ریال اعلام کردند. سردار میرفیضی گفت: در نهایت متهم به همراه پرونده تشکیل شده برای انجام مراحل قانونی تحویل مرجع قضائی استان شد.