ایمن
چهارشنبه ۳۱ اردیبهشت ۱۳۹۹ ۲۶ رمضان ۱۴۴۱ ۲۰ می ۲۰۲۰ شماره ۵۰۳۹ سال بیست‌وسوم ۲۰۰۰ تومان

توضیحات عضو هیات رئیسه فدراسیون فوتبال درباره برکناری رئیس هیات قم:

مجمع فوق‌العاده هیات فوتبال قم کاملا قانونی بود

◆ تابع نظرات اعضای مجمع و جامعه فوتبال استان قم شوید

◆ اهلیت درخواست کنندگان مجمع برای ما اثبات شد

۶

در آستانه عید سعید فطر:

میزان زکات فطریه از سوی مراجع تقلید اعلام شد

۸

مدیرکل امور مالیاتی استان قم تأکید کرد:

مالیات صنایع مستقر در قم به مردم منطقه بازگردانده شود

۸

چه زمان می‌توان سهام عدالت خود را فروخت؟

۸

رییس دانشگاه علوم پزشکی قم:

هنوز به مرحله مهار کامل کرونا نرسیده‌ایم

رئیس دانشگاه علوم پزشکی قم گفت: هنوز ما در مرحله مدیریت و کنترل بیماری بوده و به‌مرحله مهار کامل ویروس کرونا نرسیده‌ایم. در حالی که برخی خبرها یا اظهارنظر از برخی تریبون ها القای کننده پایان بحران کرونا در برخی مناطق کشور از جمله قم است و فعالیت های اجتماعی و اقتصادی نیز به سرعت به حالت عادی بازم می گردد و رعایت نسبتی اصول بهداشتی و فاصله گذاری اجتماعی نیز رنگ می بازد، دکتر محمدرضا قدیر رییس دانشگاه علوم پزشکی قم تاکید دارد که شرایط هنوز عادی

۸

مدیر کل راهداری و حمل و نقل جاده‌ای استان قم؛

۱۳۹ کیلومتر از راه‌های استان تا پایان سال بهسازی می شود

مدیرکل راهداری و حمل و نقل جاده‌ای استان قم از بهسازی و مرمت روکش آسفالت ۱۳۹ کیلومتر از راه‌های استان تا پایان سال جاری خبر داد. محمد حسن کلهری با اعلام این خبر اظهارداشت: یکی از اولویت‌های این اداره کل در سال جاری است که یکصد و ۳۹ کیلومتر از راه‌های استان را در قالب ۱۴ پروژه عمرانی و با اعتباری بالغ بر ۶۷۵ میلیارد ریال مرمت و بهسازی کنیم. کلهری افزود: روکش آسفالت لایه نازک باند شمالی کمربندی قم اراک و بزرگراه قم سلفچگان به طول ۲۵ کیلومتر، بازیافت سرد آسفالت در بزرگراه

۴

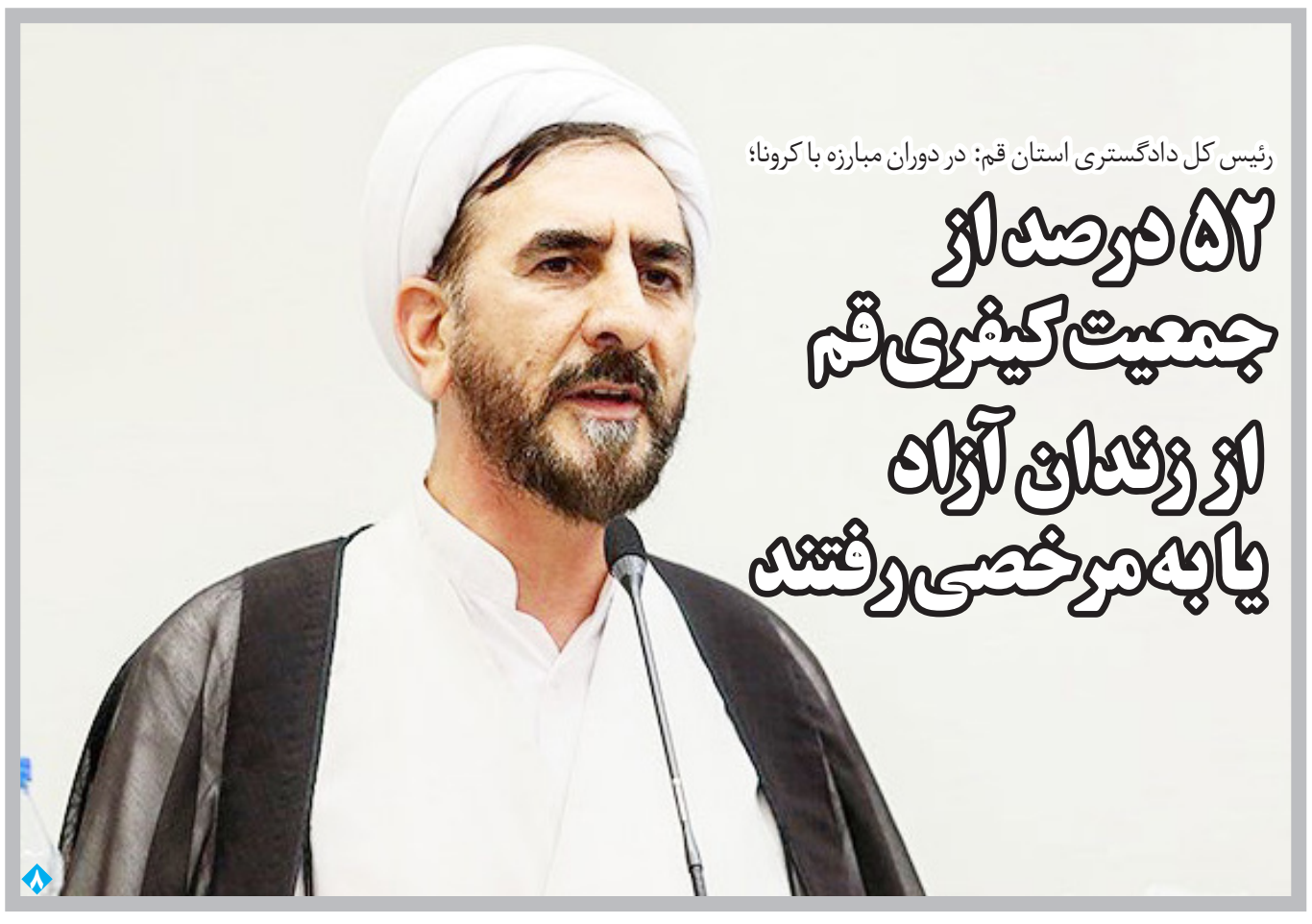

رئیس کل دادگستری استان قم: در دوران مبارزه با کرونا؛

۵۲ درصد از جمعیت کیفری قم از زندان آزاد یا به مرخصی رفتند

۸

مدیر گروه سلامت مرکز بهداشت قم:

نرخ رشد جمعیت در قم بحرانی نیست

مدیر گروه سلامت خانواده، جمعیت و مدارس مرکز بهداشت قم گفت: نرخ رشد جمعیت در این استان ۲.۱ تا ۲.۲ درصد در شهر و روستاست که بحرانی نیست. مریم خاکبازان با تاکید بر مطلوب‌تر شدن نرخ رشد جمعیت در قم، افزود: نرخ رشد جمعیت در قم، نرخ جایگزین جمعیت است، به این معنا که میزان باروری منجر به جبران جمعیت در گذشته با جمعیت جدید می‌شود. وی اضافه کرد: متوسط تعداد فرزند در خانواده‌های قمی ۲ تا ۲.۲ می‌باشد که نسبت به برخی استان‌های کشور، در وضعیت بهتری قرار داریم. وی با اشاره به کاهش ۱۳ درصدی تولد در ۱۱ ماه پارسال

۴

مدیر کل اوقاف و امور خیریه استان قم:

فعالیت‌های مجازی اوقاف گسترش می‌یابد

مدیر کل اوقاف و امور خیریه استان قم گفت: شیوع کرونا، توجه به فضای مجازی را در مجموعه اوقاف بیشتر کرده و درصدد هستیم اینگونه فعالیت‌های تبلیغی و معرفتی را گسترش دهیم. حجت‌الاسلام والمسلمین عباس اسکندری در نشست شورای سیاستگذاری و دست‌اندرکاران پایگاه فرهنگی اطلاع‌رسانی راسخون راسخون با رئیس سازمان اوقاف و امور خیریه که به صورت ویدئوکنفرانس برگزار شد اظهار کرد: فضای مجازی مسئله مهمی در دنیای امروز است و رهبر معظم انقلاب هم بر این مسئله یعنی استفاده صحیح و کارآمد از این ابزار مدرن تاکید فراوانی

۴

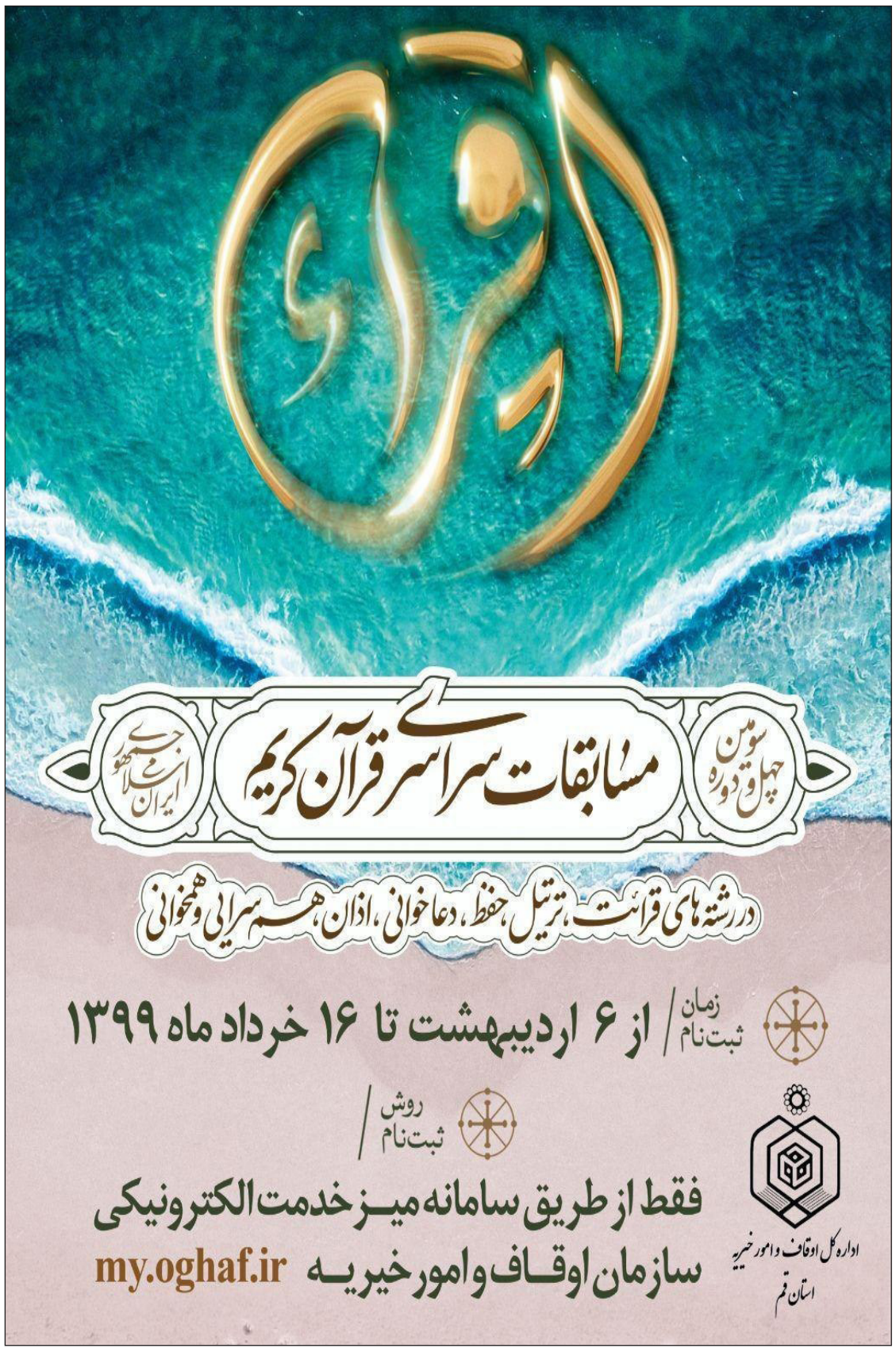

سرمقاله

حوادث اجتماعی و ضرورت ساماندهی کمک‌ها

محمدجعفر جوادی*

فرهنگ ملی و دینی مردم عزیزمان که چون گوهری درخشان برتارک نام مقدس ایران می درخشد با دستگیری و همیاری هموطنان وحتی گاه غیر هموطنان در مواقع نیاز و ضروری گره خورده است.

مردمی که گاه در عین نیاز خود، همه یا بخشی از دارایی را به نیازمندتر از خود داده اند، تبلور این ایثار مقدس را دنیای مدعی امروز از این مردم بی ادعا، در دوران جنگ تحمیلی و اکنون در دوران هجمه از سوی یک بیماری فراگیر دیده ومی بیند.

از خاطرمان نمی رود که در دوران دفاع مقدس، نامه ای همراه با کمپوتی، کنسروی، خوراکی ای، با ادبیاتی دست و پا شکسته و خطی کج و معوج در جبهه به دستمان می رسید با این مضمون که"برادر رزمنده، تو برای ناموس، مملکت و دین من می جنگی و از جانت می گذری، من هم همینقدر توانستم تقدیم کنم تا تورا یاری کرده باشم وبدانی که تنها نیستی".

وقتی به پشت جبهه می آمدی ، می شنیدی برخی هموطنانت تمام سرمایه اشان را پشتیبان مدافعانشان کرده اند، و یا هرگز فراموش نمی کنیم وقتی به رزمنده مجروحی آب می رساندی، با سر ودست به مجروح دیگری اشاره می کرد، که او ازمن به آب واجب تر است، آنگاه بود که با کوهی از احساس پشت گرمی و امید به ادامه تکلیف می رسیدی...

امروز وقتی مانند زمان جنگ، دشمن دیگری بنام کرونا ویروس تمامیت سلامت و تندرستی مردم مان را مورد تهدید قرارداد، همان مردم و از همان نسل بار دیگر شکوه از خودگذشتگی ، ایثار و فداکاری را در مقابل دیدگان جهانیان به نمایش گذارد، چه آنها که از همسر و فرزند و آسایش خود گذشته و در قالب جهادگران خدمت در مراکز درمانی به خدمت پرداختند و چه آنهایی که پشت جبهه به تدارکات مالی و خدماتی مبادرت کردند.

این درست در حالی است که دنیا شاهد چهره بدون نقاب و روتوش غرب متمدن در چپاول و سرقت لوازم بهداشتی و ضد عفونی، قربانی کردن دیگران برای زنده ماندن خود و ناتوانی آنان از ارائه خدمات مناسب حتی به هموطنان خودشان می باشد و این در حالی است که این مدعیان حقوق بشر نه در جنگ بوده اند، نه در تحریم و نه در مشکلات و فشارهای اقتصادی.

در این شرایط مردم عزیز همواره ایثارگر ما ، در حال ارائه انواع کمکها و خدمات به هموطنان هستند، گاهی ، عزیزی تمامی دارایی خود را که مبلغی است یا توان خدمتی است ارائه می دهد، این وجوه و لوازم باید درست مدیریت شود تا درست هزینه شود و به مصرف صحیح و شایسته برسد، صِرف ارائه آمار کمکهای مردمی و نشان دادن روحیه معاضدت و همکاری مردم و تلاش خادمین برای انجام خدمت ، سوال فردای قیامت ما نیست، از مهمترین سوالها آن است که این امانتهای مردمی چگونه هزینه شد و به چه مصارفی رسید؟

این بخش قضیه مربوط به نهادهایی است که خدمات را جمع آوری کرده و به مصرف می رسانند، مردم هم باید پاسخ بدهند که سرمایه ها را و اموال را به چه کسانی و یا سازمانهایی تحویل داده اند؟ ما در دوران جنگ پدیده زشت و نامیمونی بنام عده ای سودجو و فرصت طلب نداشتیم، تشکیلات سازمان یافته هم بنام کمیته امداد، بهزیستی، بنیاد مسکن، بنیاد مستضعفان، هلال احمر و امثال آن برای هدایت و مدیریت کمکهای مردمی یا نداشتیم یا آنها توان سازماندهی مناسبی نداشتند، معمولا اکثر هدایا و کمکها توسط جهادسازندگی و سپاه پاسداران ساماندهی و توزیع می شد.

مطمئنا امروز با توجه به تمام مشکلات سیاسی و اقتصادی ای که ما به تحمیل نظام سلطه داریم بسیار باید در مصرف سرمایه هایمان دقت و مراقبت کنیم، در مبحث مدیریت مالی، اصلی داریم تحت این عنوان که"مدیریت هزینه از مهمترین منابع درآمد است"متاسفانه امروزه عده ای بدون آشنایی با مفاهیمی مانند انسانیت، شرافت، آزادگی، همدردی و مانند آن در قالبهای مختلف، گاه سازمانها، گاه انجمنها وامثال آن به فکر سودجویی از این ایثار و فداکاری مردمی اند، متاسفانه کم خبر نمی رسد که فلان شخصیت و یا انجمن کمکهای مردمی را جمع آوری نموده ولی معلوم نیست چه کرده است؟ فلان انجمن خیریه برای خود بنگاه مالی درست کرده وتبدیل به شرکت خصوصی با منافع فراوان از محل همین کمکها برای خود و اقوام خود شده و از این دست.

از آن سو هم که غالب مراجع جمع آوری کمکها که به پایگاههای بسیج، هیئتها، مساجد، گروههای جهادی و امثال آن توسعه یافته، به دلیل عدم وجود مدیریت و فرماندهی واحد، کمکهای مردمی را درست هزینه و مصرف نمی کنند، اینها حق الناس است و همه، دِین می آورد، ما ، هم در شرایط تحریم هستیم، هم در وضعیت مشکلات شدید اقتصادی، در این شرایط ، مردم هرچه دارند، در طبق اخلاص می گذارند تا وظیفه دینی و هموطنی خود را ادا کنند، تکلیف دولت و مراجع متولی است تا آنها را مدیریت کنند تا هم درست مصرف شود و هم به دست نیازمند واقعی برسد.

گزارشهایی مبنی براینکه به برخی بی نیازها این کمکها می رسد و یا به برخی خانواده ها چند بار و از طریق چند مرجع و مازاد بر نیاز و خارج از عدالت کمک شده ، و یا تعداد زیادی مواد ضد عفونی کننده از جاهای مختلف به یک خانواده رسیده و به عنوان وسایل مازاد بلا استفاده مانده و یا توسط برخی خانواده ها به فروش رسیده دیده و گزارش شده است، بنابر این تکلیف بزرگتر ازسبقت عزیزان خیرخواه برای کمک و جمع آوری کمکها ، از سویی برنامه ریزی و مدیریت توزیع صحیح و مناسب این کمکها از سوی متولیان توزیع است و از سوی دیگر مراقبت مردم خیّر در تحویل خیرات به مراجع مطمئن است تا هم منابع بیهوده از بین نرود و هم به دست نیازمند واقعی برسد.

یادداشت

آینده سیاسی لاریجانی چه می شود؟

مصطفی دانند*

علی لاریجانی در واکنش به این سوال که «بعد از مجلس به کجا خواهید رفت؟» با لحنی آمیخته به طنز و جدی گفته است: «کجا برویم خوب است خانه اصلی ما دانشگاه است، حضور من در صداوسیما، دبیرخانه شورای عالی امنیت ملی و مجلس بنا بر وظیفه ام و خدمت به کشور و نظام بود.» آیا می شود باور کرد او به دانشگاه باز می گردد؟ سابقه روسای مجلس در ایران نشان می دهد که نه! تمام روسای پارلمان قبل از لاریجانی سودای ریاست جمهوری به سر داشتند. بیائید با هم مروری بکنیم: هاشمی تنها رییس مجلسی بود که موفق شد به ریاست جمهوری برسد. ناطق نوری، مهدی کروبی و حداد عادل در مقاطع مختلف عزم رسیدن به پاستور داشتند اما نتیجه رقابت را به رقبای خود واگذار کردند. ناطق نوری که در سال ۷۶ خود را فاتح میدان انتخابات می دانست، نتیجه رقابت را به سید محمد خاتمی واگذار کرد و تنها ۷ میلیون رای آورد و رقیب اصلاح طلب اش ۲۰ میلیون رای به دست آورد. مهدی کروبی در سال های ۸۴ و ۸۸ وارد کارزار انتخابات شد و نتوانست راهی پاستور شود. حداد عادل هم در سال ۹۲ لباس نامزدی انتخابات را به تن کرد و بعد از دیدن نظرسنجی ها و میزان پایین رای اش به نفع دیگر نامزدها انصراف داد. سابقه اسلاف لاریجانی نشان می دهد، هر کسی که به کرسی ریاست مجلس تکیه می زند سودای پاستور دارد. البته لاریجانی یک بار در سال ۸۴ نامزد انتخابات ریاست جمهوری شد و تنها یک میلیون و ۷۰۰ هزار رای آورد و شاید همین تجربه باعث شود او دیگر وارد این کارزار نشود. حضور لاریجانی در مجلس بعد از شکست در انتخابات ریاست جمهوری شاید بیانگر یک تغییر بزرگ در روش روسای مجلس در ایران بود و آن اینکه بازندگان در انتخابات ریاست جمهوری این بار راهی بهارستان می شوند. در مجلس یازدهم هم می بینم که بازنده بزرگ انتخابات سال های ۸۴، ۹۲ و ۹۶ یعنی محمدباقر قالیباف سودای ریاست مجلس دارد. باید دید علی اردشیر لاریجانی مثل ناطق نوری که حاشیه نشین سیاست شده است عمل می کند و فلسفه را به سیاست ترجیح می دهد و با مثل هاشمی رفسنجانی عمل می کند که تمام عمر سیاسی خود را بعد از انقلاب در حال رقابت با رقبای خود بود. آنچه مشخص است به زودی تکلیف آینده سیاسی لاریجانی به عنوان یکی از مهم ترین بازیگران سیاسی دو دهه اخیر ایران مشخص خواهد شد.

دیدار رئیس جمهوری با جمعی از فعالان و نخبگان سیاسی؛

روحانی: برای آینده کشور باید به دنبال حزب باشیم

رئیس جمهوری با بیان اینکه مردم نجیب ایران در روزهای سخت و دشوار در کنار یکدیگر و همدل و همزبان هستند، تأکید کرد: برای آینده کشور باید به دنبال حزب باشیم.

حجت‌الاسلام والمسلمین دکتر حسن روحانی روز دوشنبه در دیدار جمعی از فعالان و نخبگان سیاسی با اشاره به موفقیت ها و دستاوردهایی که در زمینه مبارزه با کرونا به دست آمده، گفت: بی تردید در این عرصه اگر حمایت مقام معظم رهبری از دولت و ستاد ملی مبارزه با کرونا نبود، قطعاً نمی‌توانستیم به موفقیت‌های کنونی دست پیدا کنیم.

روحانی اضافه کرد: از همان ابتدای شیوع کرونا در شورای عالی امنیت ملی، مصوبات ستاد ملی مقابله با کرونا را هم‌راستای مصوبات شورای عالی امنیت ملی در نظر گرفتیم و مقام معظم رهبری نیز آن را تایید کردند و ایشان کاملا اشراف داشتند که شرایط کشور ویژه است و تعبیری که در خصوص مصوبات ستاد ملی کرونا داشتند، مبنی بر اینکه هر چه ستاد ملی مدیریت و مبارزه کرونا تصمیم بگیرد همان را عمل خواهند کرد، در موفقیت اقدامات این ستاد بسیار حائز اهمیت بود.

رئیس جمهوری خاطر نشان کرد: در مقابله با کرونا، به هیچ عنوان از قوه قهریه استفاده نشد و صرفاً با توصیه به مردم و همدلی و همراهی مردم توانستیم امور را به پیش ببریم و مردم نیز در این زمینه نجابت، همراهی و بینش بالایی از خود نشان دادند.

روحانی با اشاره به اهمیت سرمایه اجتماعی و تقویت آن گفت: موضوع کرونا نشان داد که نظام از سرمایه اجتماعی بالایی برخوردار است و مردم در روزهای خطر و حادثه همراهی بالایی از خود نشان می‌دهند.

رئیس جمهوری با اشاره به اقدامات دولت یازدهم در زمینه بهداشت و درمان و اجرای طرح تحول سلامت، توسعه فضای مجازی و شبکه ملی اطلاعات و حمایت از شرکت‌های دانش‌بنیان اظهار کرد: اقداماتی که در طول دولت یازدهم در این سه حوزه انجام شد موجب شده که در مواجهه با کرونا حتی در زمینه تخت‌های ویژه بیمارستانی و امکانات و تجهیزات درمانی و پزشکی کمبودی نداشته باشیم.

روحانی اضافه کرد: همچنین اقدامات دولت یازدهم در توسعه فضای مجازی و ارتباطات باعث شده که در این ایام با استفاده از فضای مجازی بتوانیم نیازهای مردم را به ویژه در زمینه آموزش و کسب و کار تا حدود زیادی پاسخگو باشیم.

وی خاطرنشان کرد: شرکت‌های دانش‌بنیان نیز در این ایام فعالیت‌ها و دستاوردهای بزرگی داشتند و بسیاری از محصولات آنها در تولید کیت‌های تشخیصی، ونتیلاتور و ماسک ان.۹۵ نه تنها نیازهای داخلی کشور را تأمین می کند بلکه از قدرت صادرات این محصولات نیز برخوردار شده ایم.

رییس جمهوری تصریح کرد: بی تردید اقدامات دولت در زمینه طرح تحول سلامت، توسعه شبکه ملی اطلاعات و شرکت‌های دانش‌بنیان و نیز توجه به بخش کشاورزی و خودکفایی در بسیاری از محصولات بود که توانستیم کرونا را مدیریت و کنترل کنیم. روحانی گفت: امروز با توجه به اقداماتی که انجام شده به جایی رسیده ایم که در عرصه جهانی سربلند هستیم و بسیاری از قضاوت‌هایی که بدخواهان ملت ایران انجام می دادند خود به خود خنثی گردید.

وی با اشاره به حمایت دولت از بورس و عرضه سهام بسیاری از بنگاه‌های دولتی در بورس در آینده نزدیک اظهار کرد: اگر چه بورس از فراز و نشیب برخوردار است اما مدیریت هم می‌شود و با عرضه‌هایی که انجام خواهد شد تحول بزرگی در بورس ایجاد خواهد شد و بازار سرمایه رونق پیدا می کند.

رئیس جمهوری در بخش دیگری از سخنان خود با تأکید بر اهمیت وجود حزب در کشور اظهار کرد: معتقدم که برای آینده کشور باید به دنبال حزب باشیم و اگر بخواهیم نظام پایدار بماند و تقویت شود، باید دو سه حزب اصلی در کشور ایجاد شود تا به تناوب کشور را اداره کنند.

◆ کالاهای اساسی، دارو و مواد اولیه، اولویت اختصاص ارز قرار گیرد

رییس جمهوری با تاکید بر ضرورت کنترل قیمت ارز و جلوگیری از افزایش نرخ آن گفت: در اختصاص ارز باید اولویت‌های لازم از جمله کالاهای اساسی، دارو، تجهیزات و مواد اولیه مورد نیاز بخش تولید باید مد نظر قرار گیرد.

به گزارش پایگاه اطلاع رسانی ریاست جمهوری، در یکصد و سی و هفتمین جلسه ستاد هماهنگی اقتصادی دولت که روز سه شنبه به ریاست حجت الاسلام والمسلمین حسن روحانی تشکیل شد، چند موضوع مهم و تاثیرگذار در بخش جهش تولید و رونق صادرات و افزایش درآمدهای ارزی بررسی و درباره آن تصمیم‌گیری شد.

رییس جمهوری با تاکید بر ضرورت کنترل قیمت ارز و جلوگیری از افزایش نرخ آن، دقت عمل و هماهنگی دستگاه‌های اقتصادی و نظام بانکی در این زمینه را ضروری دانست.

محمدجواد ظریف:

آمریکا اجازه ندارد تجارت قانونی را مختل کند

وزیر امورخارجه گفت: تجارت قانونی در دنیا ادامه پیدا می کند و آمریکا اجازه ندارد تجارت قانونی را مختل کند.

«محمدجواد ظریف» عصر روز سه شنبه در حاشیه مراسم نکوداشت زنده‌یاد مرحوم حسین کاظم‌پور اردبیلی نماینده ایران در اوپک در پاسخ به سوالی درباره تهدید کشتیهای ایرانی که به سمت ونزوئلا در حرکت هستند، گفت: تجارت قانونی در دنیا ادامه پیدا می کند و آمریکا اجازه ندارد تجارت قانونی را مختل کند و این سیاست، سیاستی است که خطری برای همه دنیا است. خطر برای یک کشور یا دو کشور نیست.

وزیر امور خارجه تاکید کرد: اگر کشوری بخواهد براساس سیاست‌های غلط خودش تصمیم بگیرد و اقدامی برای اخلال در تجارت قانونی کند حتما با عکس العمل بین المللی روبرو خواهد شد.

طی روزهای اخیر و در پی انتشار برخی گزارش‌هایی مبنی بر تهدید مقامات دولت آمریکا به ایجاد مزاحمت برای تانکرهای حامل سوخت ایران به مقصد ونزوئلا، وزیر امور خارجه با ارسال نامه‌ای به آنتونی گوترش دبیرکل سازمان ملل متحد نسبت به تحرکات آمریکا در اعزام نیروی دریایی به منطقه کارائیب با نیت مداخله و ایجاد اختلال و مزاحمت در امر انتقال سوخت ایران به ونزوئلا هشدار داد.

ظریف در این نامه تهدیدات غیرقانونی، خطرناک و تحریک آمیز آمریکا را نوعی دزدی دریایی و خطری بزرگ برای صلح و امنیت بین المللی دانسته و تاکید کرده است که آمریکا باید از زورگویی در عرصه جهانی دست برداشته و به حاکمیت قوانین بین المللی بویژه آزادی کشتیرانی در دریاهای آزاد احترام بگذارد.

وی ضمن یادآوری مسئولیت دولت آمریکا در برابر پیامدهای هر گونه اقدام غیرقانونی، بر حق ایران برای اتخاذ تدابیر مناسب و ضروری در مقابله با این تهدیدات تاکید کرده است.

◆ برای خدمت مردم و کشور راست و چپ بودن مهم نیست

وزیر امور خارجه همچنین در مراسم نکوداشت زنده‌یاد مرحوم حسین کاظم‌پور اردبیلی با بیان اینکه اینکه همه بدانند برای خدمت به این مردم و کشور راست و چپ بودن مهم نیست، تاکید کرد: قرار نیست برای خدمت به مردم این سو و آن سو باشیم بلکه دل در گرو مردم داشتن و عاشق این خاک و سرزمین بودن مهم است.

«محمدجواد ظریف» گفت: از ابتدای ورودم به دستگاه دیپلماسی در نیویورک که دانشجوی دکتری بودم، به محضر حسین کاظم‌پور اردبیلی رسیدم. زمانی که ایشان به عنوان معاون وزیر امور خارجه به همراه آقای ولایتی به نیویورک آمده بود.

وی حسین کاظم‌پور اردبیلی را نمونه بارز مردانگی و سختکوشی برشمرد و اظهار داشت: او معاون وزیر امور خارجه بود تا نیمه شب می‌نشست و متن سخنرانی وزیر را می‌نوشت. او با آن که معاون وزیر بود با من در سطح خود رفتار می‌کرد. کاظم پور مردی، شجاع، بی‌تکلف و با معنویت بود.

این دیپلمات عالی‌رتبه با بیان خاطراتی از خود و حسین کاظم‌پور اردبیلی تصریح کرد: بعد از آن سعادت ویژه‌ای برای من فراهم شد که بعد از سال ۶۷، وقتی تحصیلاتم به اتمام رسید و به کشور بازگشتم، در وزارت امور خارجه در اتاق قرار گرفتیم. دو میز روبه‌روی هم بود که من و حسین کاظم‌پور اردبیلی به مدت یکسال آنجا بودیم.

◆ کسانی که به حسین کاظم‌پور ناروا کردند، توبه کنند

ظریف ادامه داد: او به مدت یکسال مشاور وزیر امور خارجه بود و من هم مشاور بودم؛ اما میان ما زمین تا آسمان تفاوت وجود داشت، او مشاور بود و من هم مشاور.

وی با بیان اینکه ای کاش همه همانند حسین شجاع و بی‌تکلف بودند و برای سربلندی این آب و خاک از همه چیز مایه بگذاریم، تصریح کرد: در آغاز دوران وزارتم پیشنهاد نمایندگی دائم ایران در سازمان ملل را به او مطرح کردم. او پذیرفت اما فردای آن روز آمد و گفت که همسرم به من گفته است طاقت از دست دادن تو را نداریم و بیش از این نمی‌خواهم اذیت شوی.

وزیر امور خارجه اضافه کرد: او سختی بسیار کشیده بود و به او ناروا کرده بودند. کسانی که به حسین ناروا کرده بودند، در مقابل خدا توبه کنند و از همسر حسین عذرخواهی کرده و حلالیت بطلبند.

◆ شیخ‌الاسلام و کاظم‌پور عاشق هم بودند

ظریف حسین کاظم‌پور اردبیلی را الگویی برای خود برشمرد و خاطرنشان کرد: حسین برای من الگو بود، همانطور که حسین شیخ‌الاسلام برای من یک الگو بود. ما دو حسین را از دست دادیم؛ دو دیدگاه متضاد یکدیگر بودند ولی هر دو حسین برای سربلندی این ملت، کشور و آب و خاک تلاش می‌کردند و عاشق هم بودند.

وی با اشاره به درگذشت حسین شیخ‌الاسلام ابراز داشت: وقتی حسین شیخ‌الاسلام فوت کرد، دیدیم که حسین کاظم‌پور چه متنی را در وصف حسین شیخ‌الاسلام نوشت. امروز به پاس این دو بزرگوار دو سالن وزارت امور خارجه به نام این دو نامگذاری خواهیم کرد.

رییس دستگاه دیپلماسی با تاکید بر اینکه همه بدانند برای خدمت به این مردم و کشور راست و چپ بودن مهم نیست، عنوان کرد: قرار نیست برای خدمت به مردم این سو و آن سو باشیم بلکه دل در گرو مردم داشتن و عاشق این خاک و سرزمین بودن مهم است.

نایب رییس فراکسیون امید:

ردصلاحیت‌های گسترده موجب گسست بین حاکمیت و مردم می‌شود

نایب رییس فراکسیون امید مجلس شورای اسلامی ردصلاحیت‌های گسترده شورای نگهبان با ادعاهای مبهم و ناشفاف، را آفتی فراگیر و عاملی برای تضعیف وجهه مردم سالاری نظام و توسعه گستره قدرت حاکم در مقابل مردم دانست و گفت: این امر می‌تواند در نهایت منجر به کاهش اعتماد عمومی و گسست بین حاکمیت و ملت شود.

محمدرضا تابش روز سه شنبه در صحن علنی مجلس شورای اسلامی در نطق میان دستور خود با اشاره به ردصلاحیت خود در انتخابات مجلس یازدهم اظهار کرد: به لطف شورای نگهبان پس از پنج دوره نمایندگی مردم اردکان در مجلس، تکلیف امانتداری بیشتر حق و رای مردم از دوشم برداشته شد، اگر چه پیش از آن خود با تلاش در جهت تصویب طرح محدود کردن دوره‌های انتخاب به سه دوره، نشان داده بودم که به دنبال ماندن بیشتر در این مسئولیت نیستم.

وی ادامه داد: فرصت را مغتنم می‌شمارم و در این ایام پایانی ماه مبارک رمضان برای همه همکاران گرانقدر، موکلان عزیز و وفادارم در اردکان، همشهریان مومن و فهیم در یزد و عموم مردم دیندار و آگاه ایران، آرزوی توفیق و سلامت هر چه بیشتر دارم و از همه بخاطر قصورها و ناتوانی‌ها در پیگیری خواسته‌ها و حقوقشان طلب عفو و مغفرت می‌کنم. تابش اضافه کرد: در این وقت کوتاه از خود، آئین و نظام اعتقادی و سیاسی خویش چیزی نمی‌گویم چون هم به داوری خداوند بزرگ بیش و پیش از هر اعمال سلیقه و حتی استصوابی باور دارم و نظارت مردم حق شناس و آگاه حوزه انتخابیه‌ام و همه شهروندان ذی حق و صاحب‌نظر ایرانی را بر تمامی کرده‌ها و اعتقادات و باورهای خویش بالاتر از هر رقابت سیاسی و جناحی می‌دانم. نماینده مردم اردکان با بیان اینکه از کوچکی پرورش یافته مکتب مدارای آیت الله خاتمی روشن‌اندیش و وارسته‌ام و باورم به اسلام و انقلاب را در نوجوانی از اندیشه‌های امام خمینی، طالقانی، مطهری، شریعتی و خاتمی گرفته‌ام، گفت: امروز هم بر همانیم که بودیم و همان خواهد بود؛ اصلاحات و انقلاب را در امتداد هم آموخته‌ام و تجربه کرده‌ام و تمام توانم را در خدمت تقویت نظام جمهوری اسلامی و رهبری آن و توانمند کردن شهروندان و جامعه مدنی به کار گرفته و خواهم گرفت.

به گزارش ایرنا ،نایب رییس فراکسیون امید مجلس در بخش دیگری از نطق خود درباره مواجهه کشور با پدیده نو ظهور و عالم گیر کرونا که مردم و حاکمیت را با انبوهی از مسائل و چالش‌های تازه روبرو کرده، گفت: هم ما و هم رقیبان سیاسی ما، هم حکومت و هم نخبگان و هم شهروندان باید با درک مشترکی از این مساله، ابعاد شناخته و ناشناخته این پدیده را بهتر بشناسند، به ضرورت تغییرات و اصلاحات متناسب با مدیریت آن عمل کنند و از فرصت های پیش آمده از این تهدید به موقع استفاده کنند.

◆ اتخاذ تمهیدات شایسته برای مهار موج‌های مخرب اقتصادی و اجتماعی آینده

وی پیام کرونا را پیام ترمیم اعتماد و سرمایه اجتماعی، پیام همبستگی و تفاهم ملی و پیام توجه به ظرفیت‌های فراوان اخلاقی و دینی و اجتماعی و سیاسی و اقتصادی و پیام کشف و خلق فرصت‌های جدید برای تاب‌آوری جامعه برشمرد.

تابش خاطرنشان کرد: باید بیش از پیش در دولت و مجلس آینده و در همه نهادهای حاکمیتی و عمومی و مدنی در اندیشه حمایت از طبقات محروم و قشرهای آسیب دیده کشور باشیم و برای مهار موج‌های مخرب اقتصادی و اجتماعی آینده از هم اکنون تمهیدات شایسته‌ای بیندیشیم. این نماینده اصلاح طلب با توضیح موقعیت و منابع موجود در ایران و سوابق درخشان تمدنی و تاریخی آن ، گفت: این بستر و ظرفیت می‌توانست و می‌تواند با تکیه بر هوش و نبوغ مردان و زنان ایرانی خصوصا جوانان، یادگار ماندگاری از دوران حاکمیت اسلام در این سرزمین برجای گذارد؛ اما افسوس تنگ‌نظری‌ها، گرایش‌های جناحی، قبیله‌ای و غیرعلمی بعضا مغایر با دین، امروز عرصه را بر مردم تنگ کرده و کشور را در موقعیت خطیر و دشواری قرار داده است. وی تاکید کرد: راه برون رفت از این وضعیت، باور به حق و بلوغ فکری مردم، سپردن کار به معنای واقعی به دست خود آنها، اصلاح ساختارهای فرسوده و معیوب، اهتمام به قانون گرایی، مبارزه با فساد و تبعیض و پذیرش لوازم دموکراسی و تن دادن به خواست‌های تاریخی ملت ایران است.

اخبار

دستیار ارتباطات اجتماعی رییس جمهوری:

نیاز به ترمیم اساسی جامعه در پساکرونا داریم

دستیار ارتباطات اجتماعی رییس جمهوری بر ضرورت بررسی همه جانبه تبعات کرونا تاکید کرد و گفت: مردم پس از کرونا دیگر مثل قبل نیستند، نیاز به ترمیم اساسی جامعه در پساکرونا داریم.

«علی ربیعی» در آیین افتتاح شبکه رسانه‌ای «شهر» زیرمجموعه شهرداری تهران با تشریح شرایط جامعه پس از شیوع بیماری کرونا و نیز چگونگی آن در پساکرونا تاکید کرد: بیشتر بر مباحث سیاسی و اقتصادی ناشی از کرونا توجه شده در حالی که مردم به شدت دچار آسیب‌های اجتماعی شده‌اند و به حمایت اجتماعی نیاز دارند.

دستیار ارتباطات اجتماعی رییس جمهوری با تشریح تبعات کرونا در بخش های مختلف علمی و سیاسی بیان کرد: کرونا در روابط بین‌المللی تغییر ایجاد کرده، ملی‌گرایی را در کشورها تغییر داده و اقتصاد را دچار تحول کرده، اما بحث مهمی که به آن پرداخته نشده و وظیفه داریم به عنوان فعالان حوزه ارتباطات به آن بیشتر بپردازیم، بررسی تاثیرات اجتماعی کرونا است.

وی با بیان اینکه کرونا حدفاصل‌های بزرگی در جامعه ایجاد کرده است، گفت: باید باور داشته باشیم که مردم پس از کرونا دیگر مثل قبل نیستند، اما هیچ‌کس به این موضوع توجه نکرده است؛ در این شرایط ضرورت دارد به روابط خانوادگی و تاثیرات کرونا بر آن نیز توجه شود.

سخنگوی دولت بر ضرورت همه جانبه بودن بررسی تبعات کرونا تاکید کرد و گفت: حتی در بررسی و پوشش اخبار کرونا هم تک بعدی نگریستیم و اخبار را با نگاه سیاسی بررسی کردیم؛ در حالی که ریزش طبقات پایین ناشی از کرونا را متوجه نشدیم.

ربیعی با اشاره به نقش موثر رسانه ها برای بهبود شرایط در دوران شیوع کرونا و نیز پس از آن اظهارداشت: در دوران کرونا در جامعه اطلاعاتی نیاز به تسلی بخشی ارتباطی داریم؛ درواقع به ارتباطات برای ارتباطات نیاز داریم.

◆ همزمانی تحریم و کرونا آسیب روحی بزرگی به جامعه وارد کرده است

سخنگوی دولت با بیان این که «همزمانی تحریم و کرونا آسیب روحی بزرگی به جامعه وارد کرده که به آسانی قابل جبران نیست» به تشریح نتیجه آسیب‌شناسی فرآیندهای تولید و انتشار محتوا در رسانه ها بویژه پس از شیوع کرونا پرداخت و گفت: بیشتر مواقع تولیدات ما در این مدت دست خودمان نبوده است.

وی اضافه کرد: در شرایط اوج شیوع کرونا، جمله یک پزشک، بارها در فضای مجازی دست به دست شد، حتی خودمان به عنوان کارشناسان رسانه نیز این کار را کردیم و متوجه نبودیم روح و روان آسیب دیده جامعه بعد از کرونا چطور باید حمایت شود.

ربیعی با بیان اینکه نیاز به ترمیم اساسی جامعه در پسا کرونا داریم، گفت: باید نقش خودمان را بازآفرینی کنیم و این کار مهم در دوران فعلی و آینده یعنی پس از کرونا بسیار حیاتی تر است زیرا همزمانی تحریم و کرونا شرایط بدی را برای جامعه ایجاد کرده که ترمیم آن بسیار سخت است.

رئیس سازمان بهزیستی:

خانواده‌های دارای سه فرزند و بیشتر مشوق بگیرند

رئیس سازمان بهزیستی کشور همزمان با فرارسیدن ۳۰ اردیبهشت روز ملی جمعیت با ابراز نگرانی از روند نرخ کمتر موالید نسبت به سال گذشته پیشنهاد داد تا برای خانواده‌هایی که دارای سه فرزند یا بیشتر هستند، مانند بسیاری از کشورها، مشوق هایی ایجاد شود.

وحید قبادی دانا روز سه شنبه در جمع خبرنگاران افزود: در شرایطی به سر می بریم که طبق آمار اعلام شده سال ۹۸ نرخ جمعیت به زیر یک درصد کاهش یافته درصورتیکه می دانیم در جوامع امروز نیروی انسانی و جمعیت هر کشور یکی از مولفه های قدرت آن کشور است و می تواند پتانسیلی برای ایجاد قدرت اقتصادی و اجتماعی در سطح هر جامعه ای باشد. وی ادامه داد: اینکه در آینده نزدیک میزان جمعیت کشور به آن میزانی که باید نرسد و همچنین میانگین سنی جمعیت در اثر کاهش فرزندآوری افزایش پیدا کند، باعث می شود که در آینده نزدیک یکی از پیرترین کشورهای جهان باشیم و این مساله مشکلاتی را در آینده برای کشور ما ایجاد خواهد کرد. رئیس سازمان بهزیستی کشور گفت: اکنون در بسیاری از کشورهای پیشرفته مانند اسپانیا، آلمان، انگلیس و دیگر کشورهای اروپایی مشوقات بسیار مناسبی را برای خانواده ها برای فرزندآوری ایجاد می کنند مثلا در بسیاری از این کشورها اگر تعداد فرزند هر خانواده بیش از هر سه فرزند شود، دولت ماهانه مبالغی را به عنوان کمک هزینه معیشتی برای آنها در نظر می گیرد. قبادی دانا خاطرنشان کرد: اینکه در سال ۹۸ تعداد موالید زنده ما ۱۷۰ هزار نفر نسبت به سال ۹۷ کاهش یافته جای نگرانی دارد. همانطور که در موضوع کرونا نگران شدیم که حدود هفت هزار نفر از هموطنان جان خود را از دست دادند، این عدد ۱۷۰ هزار نفر حدود ۲۵ برابر این رقم است یعنی جای سئوال دارد. آیا همانقدر که از دست دادن هفت هزار نفر از هموطنان در ارتباط با ابتلا به ویروس کرونا نگران شدیم آیا از کاهش موالید زنده در سال ۹۸ به تعداد ۱۷۰ هزار نفر کمتر از سال گذشته نگران هستیم یا نه. وی افزود: به نظر می رسد که بیش از هر مساله ای، علت کاهش فرزندآوری در کشور تغییر نگاه نسل جوان به زندگی و طی کردن امورات زندگی است، البته تغییر شرایط اجتماعی و ایجاد مشوق های اقتصادی و تسهیل شرایط زندگی برای جوانان، تسهیل امر ازدواج و ایجاد شرایط مناسب برای تشکیل زندگی و فرزندآوری و افزایش تعداد فرزندان قطعا می تواند موثر باشد.

رئیس مرکز روابط عمومی و اطلاع رسانی وزارت بهداشت:

۶۲ نفر دیگر از مبتلایان کرونا در ایران جان باختند

رئیس مرکز اطلاع‌رسانی وزارت بهداشت، درمان و آموزش پزشکی گفت: تاکنون ۱۲۴ هزار و ۶۰۳ نفر در کشور به طور قطعی به ویروس کرونا مبتلا شده و با فوت ۶۲ نفر در ۲۴ ساعت گذشته، تعداد جان باختگان کرونا در کشور به ۷ هزار و ۱۱۹ رسید.

کیانوش جهانپور روز سه شنبه درباره آخرین آمار ابتلای قطعی به ویروس کرونا و موارد فوت ناشی از آن در کشور افزود: در ۲۴ ساعت گذشته تا ظهر روز (۳۰ اردیبهشت) بر اساس گزارش آزمایشگاه ها و دانشگاههای علوم پزشکی دو هزار و ۱۱۱ بیمار جدید مبتلا به کووید-۱۹ در کشور شناسایی شد که از بین مبتلایان جدید، ۴۲۴ مورد بستری (حدود ۲۰ درصد) و هزار و ۶۸۷ مورد سرپایی هستند و با در نظر گرفتن موارد جدید، مجموع بیماران مبتلا به کووید-۱۹ در کشور به ۱۲۴ هزار و ۶۰۳ نفر رسید.

رئیس مرکز روابط عمومی و اطلاع رسانی وزارت بهداشت ادامه داد: روند نزولی فوت ناشی از بیماری کووید-۱۹ ادامه دارد و در طول ۲۴ ساعت گذشته ۶۲ بیمار دیگر مبتلا به کووید-۱۹ در کشور جان خود را از دست دادند و از زمان شیوع این بیماری در کشور تاکنون ۷ هزار و ۱۱۹ نفر جان خود را از دست داده اند. جهانپور بیان کرد: بر اساس این گزارش ها تاکنون ۹۷ هزار و ۱۷۳ نفر از بیماران مبتلا به کووید-۱۹ در کشور بهبودیافته و از بیمارستان ترخیص شده اند. ۲۶۹۸ نفر از این بیماران نیز در وضعیت شدید این بیماری و به نوعی بحرانی تحت مراقبت در بخش های آی سی یو قرار دارند که امیدواریم شفا پیدا کنند. وی گفت: تاکنون ۷۱۶ هزار و ۱۷۶ آزمایش آزمایش تشخیص کووید-۱۹ در ۱۲۶ آزمایشگاه کشور انجام شده است. رئیس مرکز روابط عمومی وزارت بهداشت گفت: با همکاری مردم امیدواریم در روزهای آینده در خوزستان هم وضعیت بهتری را گزارش کنیم.

دبیر ستاد انتخابات وزارت کشور:

مجلس یازدهم با ۲۷۶ نفر آغاز به کار خواهد کرد

دبیرستاد انتخابات وزارت کشور گفت: مجلس دوره یازدهم در هفتم خرداد ماه با ۲۷۶ نفر آغاز به کار خواهد کرد. "سید اسماعیل موسوی" درباره شروع مجلس یازدهم و تعداد نمایندگان گفت: از مجموع ۲۹۰ نفر نماینده دوره یازدهم مجلس شورای اسلامی تکلیف ۲۷۹ نفر آنها در مرحله اول انتخابات مشخص شد و به مجلس راه یافتند. وی افزود: در ۲۱ شهریور تکلیف یازده نماینده باقی مانده که در م

بهترین ضداحتقان‌های طبیعی؛

راهکارهای طبیعی برای رفع گرفتگی بینی

گرفتگی بینی یکی از بدترین چیزهایی است که به فرد احساس خفگی می‌دهد و انگار هیچ دارویی نمی‌تواند این وضعیت را تسکین دهد. غشای بینی خشک می‌شود و احساس فرد را بدتر هم می‌کند. در این مطلب، چند ضداحتقان طبیعی را به شما معرفی می‌کنیم که کمک زیادی به رفع گرفتگی بینی‌تان خواهند کرد.

سیستم تنفسی شما از حفره‌ی بینی، حنجره، نای، لوله‌های برونش و ریه‌ها تشکیل شده است. ریه‌ها مسئول تبادل هوا و دفع مواد سمی و باکتری‌هایی هستند که در محیط وجود دارند.

متأسفانه نفس کشیدن می‌تواند خطرهایی نیز داشته باشد، زیرا ذرات جامد به سیستم تنفس نفوذ کرده و می‌توانند مجاری تنفسی را مسدود نمایند یا بدن را مسموم کنند. ذرات درشت‌تر، توسط موها و غشا و موکوس موجود در بینی و مجاری تنفسی گیر می‌افتند. ضمناً گاهی حرکت مژک‌ها به اندازه کافی قوی و مؤثر نیست تا این ذرات را دفع کند. در نتیجه، به دلیل تراوشات و ترشحاتِ تجمع یافته، گرفتگی بینی ایجاد خواهد شد.

این گرفتگی باعث می‌شود به سختی نفس بکشید و احساس خفگی به شما دست بدهد و حتی در موارد شدیدتر به نارسایی تنفسی منجر شود.

برای رفع گرفتگی تنفسی روش‌های گوناگونی وجود دارد؛ از داروهایی مانند افدرین گرفته تا درمان‌هایی که به دفع ترشحات کمک می‌کنند. اما شاید شما هر جزو افرادی باشید که راهکارهای طبیعی را ترجیح می‌دهید:

◆اکالیپتوس

اکالیپتوس یکی از بهترین راهکارها برای رفع احتقان است. در ظرف مناسب بخور، آب را به جوش بیاورید و سپس از روی حرارت بردارید. یک مشت برگ اکالیپتوس به آن اضافه کنید و به مدت ده دقیقه بخور بدهید. می‌توانید چند برگ اکالیپتوس روی بالش‌تان بگذارید و بخوابید. این شیوه کمکتان می‌کند گرفتگی بینی‌تان کمتر شود. ضمناً اکالیپتوس می‌تواند علائم آسم را نیز تخفیف بدهد.

◆میوه و دانه کاج

میوه و دانه کاج و همچنین برگ‌های سوزنی شکل کاج دارای خاصیت ضدعفونی کنندگی و آرامش‌بخش هستند. یک مشت برگ و دانه کاج را به مدت ۵ دقیقه در آب بجوشانید و به مدت ۱۰ دقیقه بخور بدهید.

◆نعنا

نعناع به عنوان یک ضدعفونی کننده و ضدالتهاب، راهکاری عالی برای رفع گرفتگی بینی است. یک قاشق مرباخوری برگ نعناع را در یک فنجان آبجوش دم کرده و روزی دو تا سه بار بنوشید. همچنین می‌توانید ۳ قطره از این عصاره را در بینی‌تان بچکانید.

◆لیموترش

هیچ چیزی مانند شربت آبلیموی گرم نمی‌تواند آنفلوانزا و التهاب گلو و سایر عوارض تنفسی را تسکین بدهد. همچنین می‌توانید هر دو ساعت یک بار، با آبلیموی ترکیب شده با نصف لیوان آب گرم، غرغره کنید.

◆آلوئه ورا

برای رفع گرفتگی بینی، چند قطره ژل آلوئه ورا در بینی خود بریزید و اثرات مثبت آن را ببینید.

◆یک ترکیب تسکین‌دهنده

راهکاری که به شما توصیه می‌کنیم نه تنها ضد احتقان است بلکه می‌تواند سرماخوردگی را نیز درمان کند. یک فنجان روغن بادام را گرم کرده و با نصف قاشق چای‌خوری روغن نعناع ترکیب نمایید. با این ترکیب، پشت و سینه‌تان را ماساژ بدهید. بعد از ماساژ باید بدنتان را گرم نگه دارید و یک دم‌نوش نعنای گرم بنوشید تا بهتر نتیجه بگیرید.

◆پیاز

یکی از بهترین ضداحتقان‌های طبیعی پیاز است. اول پنج عدد پیاز بزرگ را خرد و ساطوری کنید. سپس روی آن روغن گیاهی بریزید و نیم ساعت در فر قرار دهید. سپس آن را در یک کیسه‌ی پشمی ظریفی بریزید، روی سینه‌تان روغن زیتون بزنید و مرهم پیاز را به مدت ۳۰ دقیقه روی سینه‌تان قرار دهید. روی کیسه‌ی پیاز را با پارچه‌ای بپوشانید تا گرم بماند.

◆سیر برای درمان بلندمدت

برای اینکه گرفتگی بینی و سینه‌تان را در بلندمدت درمان کنید، باید به مدت یک هفته، روزی دو حبه سیر بخورید. حتماً اثرش را خواهید دید.

◆یخ

بله کمی عجیب است اما اگر می‌خواهید گرفتگی بینی‌تان فوراً رفع شود واقعاً مؤثر است. چند تکه یخ را در یک تشت آب بیندازید و سپس انگشتان پای خود را در آن قرار دهید تا کرخت شوند.

◆کمپرس گرم

کمپرس گرم هم می‌تواند گاهی با کاهش التهاب و باز کردن راه‌های هوایی به رفع گرفتگی بینی کمک کند. یک حوله‌ی کوچک را به آب گرم آغشته کرده و بچلانید، سپس آن را تا کرده و روی قسمت بالای بینی و پایین پیشانی خود قرار دهید. گرما می‌تواند التهاب سوراخ‌های بینی و سینوس‌ها را تسکین داده و نفس کشیدن را راحت‌تر کند.

◆چگونه از گرفتگی بینی پیشگیری کنید؟

سیگار نکشید: مواد سمی که از اشتعال سیگار آزاد می‌شوند نه تنها بر پوست و دهانتان اثر می‌گذارند بلکه باعث افزایش تجمع مایعات در ریه‌ها شده و عملکرد سیستم تنفس را مهار می‌کنند. در نتیجه دچار انواع و اقسام بیماری‌ها خواهید شد.

از سیگاری‌ها دوری کنید: نه تنها خودتان نباید سیگار بکشید بلکه از سیگاری‌ها نیز باید دوری کنید. یادتان باشد قرار گرفتن در معرض دود دست‌دوم سیگار نیز بی‌نهایت برای سلامتی‌تان مضر است.

در معرض تغییرات ناگهانی دما قرار نگیرید: وقتی هوای بیرون سرد است جلوی بینی و دهان خود را بپوشانید. وقتی عرق کرده اید مستقیماً جلوی پنکه ننشینید. از مواد شیمیایی و سایر موادی که می‌توانند باعث آلرژی شوند اجتناب کنید. جهت پیشگیری، واکسینه شوید: واکسیناسیون به‌ویژه برای بچه‌ها و افراد سالمند اهمیت دارد.

استاد علوم و صنایع غذایی دانشگاه علوم پزشکی شهید بهشتی:

«کرونا» می تواند از طریق غذا به بدن منتقل شود

استاد علوم و صنایع غذایی دانشگاه علوم پزشکی شهید بهشتی گفت: ویروس کووید ۱۹ مانند سایر ویروس‌ها می‌تواند از طریق غذا هم به بدن منتقل شود.

سید امیر محمد مرتضویان دکترای صنایع غذایی و استاد دانشگاه شهید بهشتی - انستیتو تحقیقات تغذیه‌ای و صنایع غذایی کشور در گفت‌وگو با خبرنگار سلامت خبرگزاری فارس، در پاسخ به نگرانی مطرح شده مردم در سامانه ۴۰۳۰ ستاد اجرایی فرمان امام(ره) و وزارت بهداشت مبنی بر تاثیر ویروس کرونا روی مواد غذایی، افزود: اگرچه موضوع ماندگاری ویروس روی مواد غذایی بسیار حائز اهمیت است، اما کمتر در کشور و جهان به این بحث پرداخته شده است و تحقیقات ویروس کرونا بیشتر در زمینه جنبه‌های پزشکی و درمانی متمرکز است.

وی با تاکید بر اینکه محصولات غذایی هم می تواند به ویروس کرونا آلوده شده باشد، گفت: مدت زمان ماندگاری این ویروس روی انواع غذاها هنوز به طور دقیق مشخص نشده به همین دلیل باید یک تحقیق بسیار علمی و دقیق در خصوص این موضوع انجام شود تا نشان دهد که مدت زمان ماندگاری روی انواع مواد غذایی مانند شیر پاستوریزه، انواع پنیر، دوغ، خامه، گوشت، سوسیس و کالباس، غلات و نان، انواع حبوبات و دیگر فرآورده ها چقدر است.

مرتضویان ادامه داد: احتمال آلوده شدن ثانویه انواع فرآورده‌های سنتی مثل شیر و نان در صورت آلودگی محیط پس از تولید به ویروس کرونا وجود دارد. به همین دلیل باید چالش هایی که در این زمینه وجود دارد را با تحقیق درست، برطرف کنیم.

وی با اشاره به اینکه تحقیقات علمی نشان می‌دهد که اگر فرآورده پاستوریزه باشد ریسک آلوده شدن به ویروس کرونا کاهش می‌یابد، افزود: توصیه می کنیم که مردم بیشتر فرآورده های صنعتی مصرف کنند چراکه احتمال سرایت این ویروس به این فرآورده ها هم به دلیل پاکیزه تر بودن محیط‌های تولید و هم اعمال فرآیندهای تولید بسیار کمتر از فرآورده های سنتی و صنفی است. فرآورده‌های صنعتی از درجه بهداشتی بالاتری نسبت به فرآورده های سنتی برخوردار اند به همین دلیل مردم بهتر است از محصولاتی که بسته بندی هستند، استفاده کنند.

استاد علوم و صنایع غذایی دانشگاه شهید بهشتی اضافه کرد: محصولات بسته بندی مانع ورود ویروس به محصولات غذایی به صورت آلودگی ثانویه می شوند. به همین دلیل تاکید داریم که فرآورده های صنعتی از ایمنی بالاتری برخوردار است. حتی نان های بسته بندی نسبت به نان‌های صنفی ایمنی بیشتری دارند اما باید بسته بندی با پس از ورود به منزل و پیش از باز کردن محصول، ضدعفونی یا شستشو شود.

مرتضویان با اشاره به مصرف انواع شیرینی جات تصریح کرد: تضمینی در خصوص بهداشتی بودن انواع شیرینی هایی که در مواد قنادی ها فروخته می شود وجود ندارد، چرا که احتمال آلودگی این محصولات به ویروس کووید ۱۹ به ویژه بعد از خارج شدن از فر های شیرینی پزی وجود دارد.

وی به مباحثی که در خصوص اینکه اگر ماده اولیه محصولات غذایی صنعتی به ویروس آلوده بودند، آیا احتمال آلوده بودن این محصولات بعد از تولید و حرارت هنوز هم وجود دارد یا خیر، گفت: به طور دقیق این موضوع هنوز مشخص نشده است.

استاد علوم و صنایع غذایی دانشگاه شهید بهشتی با بیان اینکه یک سری تخمین های علمی نشان می داد که احتمال غیر فعال شدن ویروس کووید ۱۹ در دمای ۶۰ الی ۶۵ درجه و در چند ثانیه وجود دارد، تصریح کرد: اما تحقیقی از مجله «لن ست» منتشر شد که نشان می دهد این ویروس در دمای ۷۵ درجه هم به مدت ۵ دقیقه مقاومت کرده است. البته این تحقیق در مواد غذایی نبوده و با توجه به اثرات حفاظتی ترکیبات مواد غذایی بر میکروب ها، ممکن است در مواد غذایی این دمای ماندگاری بیشتر هم باشد. بنابراین فقط انجام تحقیقات مستقیم و دقیق در مواد غذایی می تواند پاسخ گوی چگونگی سرایت این ویروس از راه غذا و به ویژه ماندگاری آن در انواع مواد غذایی باشد.

اینفوگرافی

◀آیا کولر گازی و آبی کرونا را منتشر می کند؟

آیا کولرها باعث انتقال کرونا می‌شوند؟

کولر آبی

کولرآبی نمی‌تواند ویروس را از بیرون به داخل خانه بیاورد. پس در منازل مسکونی چون اعضای خانواده با همدیگر در تعامل‌اند، مشکلی برایشان ایجاد نمی‌شود ولی اگر از کولرآبی در اداره‌ها و فضاهای عمومی استفاده می‌شود، بهتر است همه افرادی که در آنجا هستند از ماسک استفاده کنند، زیرا انتقال ویروس در محیط را تسریع می‌کند.

کولر گازی

کولرگازی هوای داخل را مکش کرده و خنک می‌کند. بنابراین اگر ویروس در فضا وجود داشته باشد، ممکن است منتشر شود اما در منازل مسکونی چون افراد در کنار هم زندگی می‌کنند نمی‌تواند برای آنها مشکل‌ساز شود، ولی در ادارات و فضاهای عمومی افراد باید از ماسک استفاده کنند. البته یکی از مزیت‌های کولر گازی این است که مکش از بالا انجام می‌شود و چون قطرک‌های کرونا سنگین هستند، معمولا در سطح پایین وجود دارند، در نتیجه احتمال وجود ویروس در فضای بالاتر کمتر است.

توصیه‌ها و هشدارها

یک متخصص ریه:

از ترس تضعیف سیستم ایمنی کورتون درمانی را قطع نکنید

یک متخصص ریه گفت: در شرایط اپیدمی کرونا، دیده شده بیمار به خاطر ترس از وجود کورتن در داروها که می‌تواند سیستم ایمنی را ضعیف کند، میزان مصرف دارو را کاهش می‌دهد، اما این کاهش، منجر به حملات بیماری شده و بیمار ناچارا مصرف دوزهای بالاتر و حتی داروهای خوراکی کورتون را آغاز می‌کند که این خود ریسک بیماری را بالاتر می‌برد.

دکتر سامان توانا با بیان اینکه مصرف ویتامین‌ها جز در مواردی خاص، تاثیری در جلوگیری از ابتلای افراد به کروناویروس ندارد، گفت: مردم باید نکات بهداشتی و ایمنی را رعایت کرده و از دستورالعمل‌های بهداشتی پیروی کنند.

وی درباره اقداماتی که برای پیشگیری یا کاهش احتمال ابتلا به بیماری کووید-۱۹ باید انجام دهیم، گفت: در درجه اول رعایت فاصله گذاری اجتماعی یعنی حفظ فاصله یک و نیم تا دو متر از اهمیت زیادی برخوردار است و متاسفانه شاید مردم این روزها نسبت به این مساله کمی بی‌توجه شده‌اند.

وی ادامه داد: مساله دوم رعایت بهداشت یعنی شستن مرتب دست‌ها البته نه به صورت افراطی است. همچنین عدم تماس دست با مخاط بدن اهمیت زیادی دارد و باعث جلوگیری از انتقال بیماری می‌شود. زیرا انتقال این بیماری خیلی سریع صورت می‌گیرد و میزان سرایت بسیار بالاست و هر نفر می‌تواند بین ۲.۲ تا ۳.۳ نفر را آلوده کند. همچنین استفاده از ماسک در زمان‌های ضروری بسیار مهم است؛ چراکه می‌تواند از انتقال قطرات مخاطی حاوی ویروس به دیگران در زمان عطسه و سرفه جلوگیری کند.

این متخصص ریه به افزایش مصرف بی‌رویه ویتامین‌ها در بین مردم اشاره کرد و گفت: متاسفانه این روزها شاهد استفاده بی‌رویه انواع و اقسام ویتامین‌ها در بین مردم هستیم. مصرف ویتامین‌ها در واقع جایی در پیشگیری از این بیماری به جز مواردی که فرد دچار کمبود ویتامین D است، ندارد.

وی با تاکید بر اینکه کسانی که دچار کمبود ویتامین D هستند سیستم ایمنی ضعیف‌تری دارند، ادامه داد: رعایت کردن سطح نرمال ویتامین D در بدن لازم است. یعنی ویتامین باید در حدی مصرف شود که کمبود کاهش یافته و سطح ویتامین در بدن به حد نرمال برسد، مصرف ویتامین‌های دیگر معنایی ندارد.

توانا درباره مصرف دارو در بیمارانی که دارای بیماری‌های زمینه‌ای هستند، گفت: گفته می‌شد مصرف داروهایی مثل کاپتوپریل در شخصی که مبتلا به پرفشاری خون است، ریسک بیماری را بالا می‌برد، ولی واقعیت این است که چنین مساله‌ای وجود ندارد و بیمار باید داروهای خود را مصرف کند.

وی با تاکید بر اینکه بیماران دارای مشکلات مزمن ریوی باید اسپری‌های استنشاقی و داروهای‌شان را مصرف کنند، افزود: در مواردی شبیه به اپیدمی کرونا، دیده شده بیمار به خاطر ترس از وجود کورتن در داروها که می‌تواند سیستم ایمنی را ضعیف کند، میزان مصرف دارو را کاهش می‌دهد. در حالیکه وقتی این کاهش اعمال می‌شود، بیمار تحت حملات بیماری، به ناچار مصرف دوزهای بالاتر و حتی داروهای خوراکی کورتون را آغاز می‌کند که این خود ریسک بیماری را بالاتر می‌برد.

بنابر اعلام روابط عمومی سامانه ۴۰۳۰، توانا اظهار کرد: بنابراین داروها باید طبق روال سابق مصرف شوند و اگر قرار است تغییری در دوز داروها داده شود، حتما باید با پزشک مشورت شود.

تقویت سیستم ایمنی بدن با نوشیدن آب

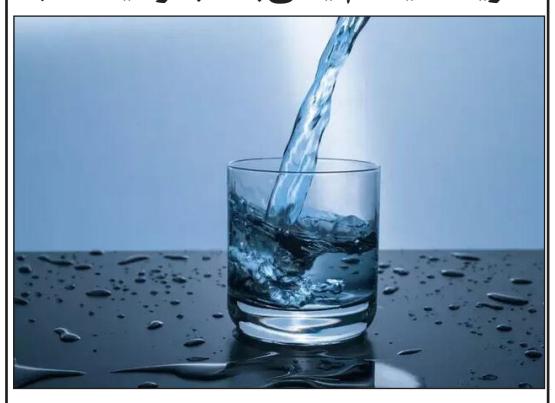

با افزایش شمار موارد ابتلا به کرونا در سراسر جهان، تقویت سیستم ایمنی و مراقبت از خود بسیار مهم است. رعایت فاصله‌گذاری اجتماعی، رعایت بهداشت و حتی‌الامکان در خانه ماندن مطمئن‌ترین راه برای محافظت از خود در برابر ابتلا به این ویروس کشنده است.

علاوه بر رعایت بهداشت و حفظ فاصله اجتماعی، بهترین کاری که می‌توان برای تقویت سیستم ایمنی انجام داد مصرف غذاهای سالم و مغذی است تا اگر به هر دلیلی با ویروس در تماس بودید، بدن‌تان قادر به مقابله با آن باشد.

غذاها و نوشیدنی‌های مختلفی ممکن است به تقویت ایمنی و مبارزه با باکتری‌ها و ویروس‌های بیماری‌زا کمک کند. در کمال تعجب، نوشیدن آب نیز می‌تواند به تقویت ایمنی بدن کمک زیادی کند.

در ادامه در مطلبی به نقل از "تایمز آو ایندیا" اهمیت آب برای تقویت سیستم ایمنی بدن آورده شده است:

◆اهمیت و ضرورت آب:

آب از عناصر اصلی و ضروری برای حفظ حیات است که مواد مغذی و مواد معدنی را به قسمت‌های مختلف بدن منتقل کرده و سموم و مواد دفعی را خارج می‌کند.

جدا از این‌ها، آب به تنظیم دمای بدن نیز کمک می‌کند.

◆آب و ایمنی:

به طور کلی هنگامی که فردی مریض می‌شود یا تب می‌کند، توصیه می‌شود بدن خود را هیدراته نگه دارد، زیرا آب به بدن کمک می‌کند تا به طور طبیعی سموم و باکتری‌های ایجادکننده بیماری را از بین ببرد.

آب هم‌چنین به انتقال اکسیژن به سلول‌های مختلف بدن کمک می‌کند که به نوبه خود عملکرد صحیح بدن را بهبود می‌بخشد.

توصیه می‌شود افراد روزانه دست‌کم دو لیتر آب بنوشند تا سالم و سرحال بمانند. در زمان بیماری باید سعی کنید میزان مصرف آب خود را افزایش دهید.

آب آشامیدنی ساده بهترین گزینه است اما اگر نوشیدن هشت لیوان آب را در روز برای شما دشوار است، می‌توانید ترکیب آب و لیموی تازه یا نعنا را نیز امتحان کنید. این ترکیب‌ها نیز به همان اندازه آب آشامیدنی برای سلامتی مفید هستند.

◆آب و لیمو:

مقدار زیاد ویتامین سی، فولات و پتاسیم موجود در لیمو نیز می‌تواند در کنار آب به تقویت ایمنی بدن کمک کند. شروع روز با ترکیب یک لیوان آب گرم و آب لیمو می‌تواند فواید زیادی برای سلامتی به همراه داشته باشد.

◆آب و نعنا:

نعنا گیاهی با ارزش است که در داروهای آیورودا (طب سنتی هند) نقش مهمی دارد. خواص ضد التهابی و آنتی اکسیدان نعنا به جلوگیری از فعالیت رادیکال‌های آزاد کمک می‌کند. این امر می‌تواند به سم‌زدایی بدن کمک کند و حتی برای پوست نیز مفید است.

اخبار

آیت الله سعیدی در دیدار فرمانده انتظامی استان قم:

تامین نظم و امنیت، نیاز مند همراهی مردم با پلیس

نماینده ولی فقیه در استان قم تاکید کرد: تامین نظم و امنیت از سوی پلیس دوسویه بوده و نیازمند همراهی مردم است.

آیت الله سید محمدسعیدی در دیدار فرمانده انتظامی استان قم با وی، ضمن تبریک انتصاب شایسته سردار "سید محمود میرفیضی"، با بیان اینکه سرفصل اقدامات پلیس منویات مقام معظم رهبری (مدظله العالی) است، تصریح کرد: منویات مقام معظم رهبری (مدظله العالی) یکی از سرمایه ها و خط راه نیروی انتظامی است، بایستی این سرفصل ها احصا و چراغ راه شما باشد.

امام جمعه قم گفت: اهم اقدامات شما در حوزه وظایف ذاتی، مأموریت های ابلاغی و توقعات مردمی بوده و نقش مردم و دستگاه های مختلف در حمایت و پشتیبانی پلیس در راستای برقراری نظم و امنیت بی بدیل است.

وی در ادامه با بیان اینکه تامین نظم و امنیت از سوی پلیس دوسویه بوده و نیازمند همراهی مردم است، گفت: از مردم می خواهم استقبال از فرمانده جدید انتظامی استان را با همراهی خود تکمیل کنند.

نماینده ولی فقیه در استان قم افزود: گرچه شاید برخی از حوادث و بلایا جزء مأموریت های پلیس محسوب نشود اما نیروی انتظامی پس از وقوع مانند دیگر نیروهای نظامی و امنیتی، در راس خدمت رسانی قرار می گیرد.

وی افزود: خدمت در مناطق مختلف با یکدیگر متفاوت است، به طور مثال مسئله و اولویت اصلی یک منطقه مبارزه با قاچاق و منطقه ای دیگر بحث مبارزه با مواد مخدر است.

آیت الله سعیدی با بیان اینکه عفاف و حجاب مورد تاکید مقام معظم رهبری (مدظله العالی) و مراجع معظم تقلید است، تصریح کرد: قانون عفاف و حجاب برای قشری خاصی از جامعه نیست بلکه در مکان ها و موقعیت ها این اقتضا ایجاب می شود.

وی گفت: تنها شهری در این کره خاکی که به آن حرم اهل بیت(ع) می گویند شهر مقدس قم است، وقتی اهل بیت(ع) تراز قم را بالا آورده اند، پس خدمت در این شهر یک توفیق الهی است.

امام جمعه قم، در ادامه ضمن گرامیداشت یاد و خاطره شهدای نیروی انتظامی، تصریح کرد: شهدای نیروی انتظامی از مظلوم ترین شهدای انقلاب اسلامی هستند، انشاالله با حمایت های مردم، حوزه های علمیه، مراجع معظم تقلید و تولیت آستان مقدس کریمه اهل بیت(س)، همچون گذشته در برنامه ها و مأموریت ها موفق بوده و خون شهیدان بخصوص سردار "حاج قاسم سلیمانی" و "ابومهدی" بدرقه راه تان باشد.

فرمانده انتظامی استان قم نیز در سخنانی خدمت در شهر کریمه اهل بیت(ع) را توفیقی الهی دانست و گفت: انشاالله با کمک پروردگار و کریمه اهل بیت (ع)، همچنین حمایت ها و پشتیبانی های مردم و مراجع معظم بتوانیم در حوزه های مختلف مأموریتی خدماتی در تراز شهر مقدس قم داشته باشیم.

سردار "سید محمود میرفیضی" بر تلاش پلیس در حوزه های امنیت اخلاقی، اجتماعی و فرهنگی تاکید کرد و عمل به تدابیر و منویات مقام معظم رهبری (مدظله العالی)، استفاده از فناوری روز، هوشمندسازی، کشف علمی و پاسخگویی به مطالبات مردمی را از جمله اولویت های کاری خود دانست.

فرمانده انتظامی استان قم با اشاره به پایین بودن هزینه ارتکاب جرم در حوزه امنیت اخلاقی، خواستار بازنگری و تشدید قوانین حوزه عفاف و حجاب شده و بر کنترل نظام اجتماعی تاکید کرد.

درجلسه شورای اسلامی شهر قم تاکید شد

سهم شهر قم از مالیات بر ارزش افزوده افزایش یابد

یک‌صد و چهل و چهارمین جلسه شورای اسلامی شهر قم برگزار و در آن بر افزایش سهم شهر قم از مالیات بر ارزش‌افزوده تاکید شد.

عصر روزدوشنبه در یک‌صد و چهل و چهارمین جلسه شورای اسلامی شهر قم که با حضور شهردار قم، مدیرکل امور مالیاتی استان قم و معاون امور زندان‌ها به‌صورت علنی و رسمی برگزار شد به مسائل روز و انتظارات دستگاه‌ها پرداخته شد.

مجید اخوان با ابراز رضایت از تعامل شورای شهر با اداره کل امور مالیاتی اظهار داشت: متأسفانه در رابطه با مالیات بر ارزش‌افزوده متناسب با جمعیت شهر قم، حق قم احصا نشده و نحو تقسیم بین شهر و روستا اشکال اساسی دارد.

◆ مالیات صنایع مستقر در قم باید به قم اختصاص داده شود

رئیس کمیسیون برنامه‌وبودجه شورای شهر قم برگرداندن مالیات بر ارزش‌افزوده صنایع مستقر در قم را موردتوجه قرارداد و تصریح کرد: این صنایع از خدمات قم استفاده کرده و آلودگی زیست‌محیطی آن برای مردم قم است درحالی که مالیات خود را به تهران پرداخت می کنند. وی به مشکل مالیاتی سازمان‌های وابسته به شهرداری نیز اشاره و خاطرنشان کرد: ۱۵ سازمان وابسته به شهرداری خدمات ده بوده و بعضی از سازمان‌ها مانند آتش‌نشانی و اتوبوسرانی زیان‌ده نیز هستند.

◆ لزوم حفظ سرمایه اجتماعی اداره کل امور مالیاتی در بین مردم

سپس زین‌العابدین قراچورلو نیز به لزوم بازنگری قوانین مالیاتی اشاره کرد و گفت: سازمان‌های وابسته به شهرداری خدمات ده بوده و نباید به‌عنوان بنگاه اقتصادی به آن‌ها نگاه کرد. وی بعضی از وظایف تحمیلی حاکمیتی مانند واگذاری سی ان جی به سازمان میادین و تره‌بار را موردتوجه قرارداد و خاطرنشان کرد: باید این مسئله در داخل استان حل‌شده و اجازه خروج پول از استان را ندهیم زیرا بازگرداندن آن به استان غیرممکن است. عضوشورای اسلامی شهر قم با تأکید بر بی‌طرفی کارشناسان مالیاتی تصریح کرد: نباید اجازه بدهیم سرمایه اجتماعی این اداره با بدبینی مردم نسبت به کارشناسان از بین رفته و کسب رضایت مردم بسیار مهم است. حجت‌الاسلام سید محمد آتش زر نیز پرداخت مالیات جایگاه‌های سی ان جی را نیازمند تجدیدنظر دانست و گفت: جایگاه‌های سی ان جی در حالی به شهرداری واگذار شد که میلیون‌ها تومان بدهی داشت. وی با تأکید اداره دولت با مالیات افزود: باید قوانین مربوط به سازمان‌ها و جایگاه‌های سی ان جی موردبازنگری قرارگرفته و به آن‌ها به‌عنوان بنگاه اقتصادی نگاه نشود.

◆ سهم شهر قم از مالیات بر ارزش‌افزوده باید افزایش یابد

درپایان سید مرتضی حسام‌نژاد با تقدیر تشکر از مدیریت جدید اداره کل امور مالیاتی استان قم اظهار داشت: شاهد تحولی مثبت در رویکرد اداره کل امور مالیاتی و افزایش کیفیت سطح ارتباطات با این اداره هستیم. معاون مالی و اقتصادی شهرداری قم اختصاص سهم شهرداری از مالیات بر ارزش‌افزوده در اسفندماه را یادآور شد و افزود: در شرایط شیوع ویروس کرونا و کاهش درامدهای شهرداری اختصاص به‌موقع سهم شهرداری از مالیات بر ارزش‌افزوده بسیار کمک‌کننده بود.

وی سهم ارزش‌افزوده استان قم را دو و نیم درصد اعلام و بیان کرد: بعضی از کلان‌شهرها تا ۳۰ درصد از این سهم برخوردار بوده که باید در مورد شهر قم نیز بازنگری نسبت به آن انجام شود. حسام‌نژاد بازگردان مالیات بر ارزش‌افزوده صنایع مستقر در قم را نیز موردتوجه قرارداد و تصریح کرد: آلودگی این صنایع سهم مردم قم بوده و شهرداری قم موظف به ارائه خدمات به آن‌هاست درحالی که سهمی از مالیات آن‌ها نداریم.

مدیرکل اوقاف و امور خیریه استان قم:

فعالیت‌های مجازی اوقاف گسترش می‌یابد

مدیرکل اوقاف و امور خیریه استان قم گفت: شیوع کرونا، توجه به فضای مجازی را در مجموعه اوقاف بیشتر کرده و درصدد هستیم اینگونه فعالیت‌های تبلیغی و معرفتی را گسترش دهیم.

حجت‌الاسلام والمسلمین عباس اسکندری در نشست شورای سیاستگذاری و دست‌اندرکاران پایگاه فرهنگی اطلاع‌رسانی راسخون راسخون با رئیس سازمان اوقاف و امور خیریه که به صورت ویدئوکنفرانس برگزار شد اظهار کرد: فضای مجازی مسئله مهمی در دنیای امروز است و رهبر معظم انقلاب هم بر این مسئله یعنی استفاده صحیح و کارآمد از این ابزار مدرن تاکید فراوانی داشته‌اند.

وی افزود: توجه به فضای مجازی طی ماه‌های اخیر که شیوع کرونا بسیاری از فعالیت‌ها را متوقف کرده بیش از گذشته بوده و قدرت شبکه‌ها اجتماعی را در فضای مجازی بیش از گذشته آشکار کرده است. مدیرکل اوقاف و امور خیریه استان قم با بیان اینکه در مجموعه اوقاف هم طی این مدت توجه به فضای مجازی بیشتر شده است گفت: البته در این زمینه باید زیرساخت‌های بیشتر و بهتری را فراهم کنیم همچنین تربیت و بکارگیری نیروی متخصص هم امری ضروری است. وی ادامه داد: لازم است تمام فعالیت‌ها در این حوزه به صورت علمی و فنی پیگیری شوند و اینگونه اقدامات تداوم داشته باشند. اسکندری خاطرنشان کرد: درصدد هستیم با همکاری حوزه‌های علمیه، در زمینه محتوایی هم از نظر کمی و کیفی شاهد ارتقاء فعالیت‌ها در فضای مجازی باشیم.

سخنگوی قوه قضاییه:

حکم اعدام دو اخلالگر ارزی و بازار خودرو و سکه

سخنگوی قوه قضاییه گفت: در پرونده‌ای که بخشی از آن اخلال ارزی و بخشی اخلال در نظام خودرو و سکه بود، وحید بهزادی فرزند ابوطالب و همسرش نجوا لاشیدایی به جرم مشارکت در اخلال در نظام اقتصادی از طریق ثبت سفارشات صوری و صرافی غیر مجاز و پیش خرید ۶ هزار و ۷۰۰ دستگاه از سایپا، مشارکت در پول‌شویی به میزان ۳۲ هزار میلیارد به اعدام محکوم شدند.

غلامحسین اسماعیلی روز سه‌شنبه در بیست و ششمین نشست خبری خود اظهارداشت: از منزل این فرد ۲۴ هزار سکه تمام بهار آزادی و صد کیلو طلا کشف شده است که البته این حکم قابل تجدید نظر خواهی است.

◆ رسیدگی به ۷۱ هزار پرونده در دیوان عالی

سخنگوی قوه قضاییه با اشاره به برخی اقدامات جهادی قوه قضائیه در سال ۱۳۹۸ گفت: دیوان عالی کشور طی سال گذشته به ۷۱ هزار پرونده رسیدگی کرد که در مقایسه با سال قبل ۲۰ درصد افزایش عملکرد را شاهد بودیم.

وی افزود: علاوه بر رسیدگی های قضایی و پرونده های عمومی بیش از هفت هزار موضوع ماده ۴۷۷ رسیدگی شد و رسیدگی ها به روز شد و اکنون پرونده معوق و مسن در دیوان عالی کشور نداریم.

اسماعیلی ادامه داد: در سال ۹۸، ۹ هزار و ۹۳ پرونده موضوع ماده ۴۷۷ رسیدگی شد که معادل ۶ برابر سنوات قبل از آن بوده است.

وی اظهار داشت: دیوان عالی کشور علاوه بر رسیدگی های قضایی، هیات های قضایی ویژه به استانهای مختلف اعزام شدند که از ۴۳۰ شعبه بازدید داشتند و در این بازدیدها ۱۲۰۰ پرونده بررسی شد.

◆ صدور احکام ۶۱ ماه حبس برای دو نماینده مجلس

سخنگوی قوه قضائیه اظهار داشت: مهدی جمالی مدیر عامل سابق سایپا به هفت سال حبس، رضا تقی زاده معاون سابق بازاریابی سایپا به ۱۵ سال حبس، محمد عزیزی نماینده مجلس به ۶۱ ماه حبس تعزیری فریدون احمدی به تحمل ۶۱ ماه حبس، حسین هشترودی رئیس سابق حراست سایپا به ۶۱ ماه حبس تعزیری محکوم‌شدند.

وی ادامه داد: در یکی از پرونده‌ها که اکنون مفتوح است بخشی از بدهی‌ها به بانک‌های ملت و پارسیان بازگردانده شد.

اسماعیلی افزود: در رسیدگی به این پرونده علیرغم اینکه بانک صادرات شکایتی از متهم نداشت در تحقیقات مشخص شد این بانک هم از متهم طلب دارد که در نهایت اموالی از متهم پرونده در اختیار بانک صادرات قرار گرفت و این اموال پاسخگوی ۶ هزار میلیارد تومان طلب بانک صادرات است.

◆ صدور احکام ۲۱ اخلالگر ارزی

اسماعیلی گفت: در پرونده ارزی دیگری که ۲۱ متهم داشت، آرای متهمان صادر شد و براساس آن، حسن خویی به جرم مشارکت در اخلال در نظام ارزی و پولی به میزان بیش از ۱۰ میلیون دلار و ۳۴ میلیون و ۹۷۸ دلار نیم سوخته و ۲۰ هزار و ۱۰۰ دلار دیگر به سه سال حبس و ضبط این مبالغ و پرداخت جزای نقدی محکوم‌شد.

وی ادامه داد: فرزاد اصغرزاده به جرم اخلال در نظام ارزی به سه سال حبس تعزیری، امیر سوقانی به جرم اخلال در نظام ارزی به سه سال حبس تعزیری و جزای نقدی محکوم شده اند.

◆ ممنوعیت صدور حکم تخلیه برای قراردادهای اجاره منقضی شده

سخنگوی قوه قضائیه در پاسخ به سوالی درباره حکم تخلیه قراردادهای منقضی اجاره در برخی مراجع قضایی گفت: به همه واحدهای قضایی ابلاغ شد در ارتباط با قراردادهای اجاره‌ای که موعد اجاره آنها منقضی شده نه حکم تخلیه صادر شود نه حکم تخلیه‌ای اجرا شود و این دستور برای همه واحدهای قضایی لازم الاجراست.

اسماعیلی افزود: این دستور در حال اجراست و طبق رصدهای ما تاکنون تخلفی به ما گزارش نشده است البته یکی دو مورد که در رسانه‌ها منعکس شد، متوجه شدیم مربوط به احکام قضایی نبوده و در ارتباط با منازل سازمانی بوده که اجاره به فرد داده‌اند و خود سازمان ها اقدام کرده اند.

◆ عده زیادی از زندانیان مرخص شده به زندان باز نمی گردند

سخنگوی قوه قضاییه در پاسخ به سوالی درباره آخرین وضعیت اعطای مرخصی زندانیان در ایام کرونا گفت: در بخشنامه‌ای که از سوی رئیس قوه قضاییه صادر شد، تکلیف بسیاری از زندانیان مشخص شده است و عده‌ای از زندانیان مشمول عفوشدند.

وی ادامه داد: عده‌ای هم بنا بر جرمی که انجام دادند و مخاطراتی که آزادی طولانی مدت آن‌ها ممکن است داشته باشد، برابر برنامه زمانبندی و امکانات مربوط به قرنطینه، به زندان باز می گردند و عده بسیاری هم که به مرخصی رفته اند دیگر به زندان باز نمی گردند.

◆ دادگاه طبری به دلیل استعفای وکلای پرونده برگزار نشد

سخنگوی قوه قضائیه در پاسخ به سوالی مبنی براینکه پیش از این گفته‌شده بود دادگاه طبری در اردیبهشت ماه برگزار می شود آیا این دادگاه برگزار شده است یا نه، گفت: دادگاه برگزار نشد.

وی افزود: علت عدم برگزاری به لحاظ موضوعی در فرایند پرونده بود و این که با چه انگیزه‌ای وکلا آن را رقم زدند.

اسماعیلی اظهار داشت: براساس وعده و جدول برنامه‌ریزی قانونی وقتی پرونده به دادگاه کیفری یک بیاید باید خوانده شود و بعد وکلا آن را بخوانند و ما جدول دادگاه را لحاظ کردیم و قرار بود ۳۰ یا ۳۱ اردیبهشت ماه دادگاه برگزار شود اما در آخرین روزی که وکلای پرونده باید نظر می‌دادند و در پایان مهلت نقایص پرونده را اعلام می کردند، به جای این که بگویند پرونده نقص دارد یا نه؛ هر دو وکیل اعلام استعفا کردند. وی خاطرنشان کرد: اقدام وکلا جای تامل دارد و این موضوع را ارزیابی می کنیم زیرا این اقدام وقت دادرسی را به تعویق انداخت.

سخنگوی قوه قضاییه اضافه کرد: با استعفای وکلا، دادگاه مجبور شد که ۱۰ روز وقت دهد که اگر متهم وکیل دیگری میخواهد تعیین کند و در غیر این صورت وکیل تسخیری اعمال می‌شود.

اسماعیلی گفت: احتمالا در دهه دوم یا سوم خرداد جلسه دادگاه برگزار می شود.

◆ پیش پرداخت و تقسیم مهریه نیازمند تعدیل است

اسماعیلی در پاسخ به سوالی درباره نوسانات قیمت سکه افزود: متاسفانه بار اول نیست که نوسانات در این خصوص اتفاق می افتد و در هر مرحله سعی کردیم وظایف درون و بیرون قوه‌ای خود را انجام دهیم.

وی درباره مهریه ادامه داد: در مرحله اول اعلام کردیم که در تقسیط مهریه بانوان، میزان تعداد سکه هایی که برای پیش پرداخت و تقسیط در نظر گرفته شده، نیازمند تعدیل است. هم در دوره های گذشته این کار انجام شد و هم در دوره جاری انجام می شود. اسماعیلی افزود: به طور طبیعی متولی این حوزه بانک مرکزی است. ما به عنوان قوه قضاییه بخشی به عنوان مطالبه گری و بخشی به عنوان وظایف نظارتی و بخشی نیز به عنوان همکاری، آماده کمک هستیم.

وی یادآور شد: آنجا که نیاز بود وارد میدان شدیم و اخلالگران را محاکمه کردیم و جایی که نیاز بوده به کمک تعزیرات رفتیم، آنجایی هم که نیاز بود سازمان بازرسی ورود کرد و مطالبه گری ها را انجام دادیم.

◆ قوه قضاییه از سوت‌زنان فساد تقدیر و حمایت می کند

سخنگوی قوه قضائیه در پاسخ به سوال دیگری درباره تاکیدات رئیس قوه قضاییه برای حمایت از سوت‌زنان فساد گفت: بارها اعلام کردیم که از آمران به معروف و ناهیان از منکر و از گزارش دهندگان فساد به دستگاه قضایی هم تشکر و هم حمایت می کنیم. وی خاطرنشان کرد: از مطالبه گری هایی که اقشار مختلف جامعه به ویژه قشر جوان و دانشجویان از بخش های حاکمیتی دارند حمایت و استقبال می کنیم و البته همان طور که رهبر انقلاب نیز روز گذشته در ملاقات با دانشجویان فرمودند، معتقدیم این مطالبه گری ها باید با رعایت موازین اخلاقی و قانونی باشد. اسماعیلی اظهار داشت: گزارشاتی از فساد از جامعه خبرنگاران داشتیم؛ خبرنگاران صدا وسیما رسانه ای کردند اما به کسی اتهام نزدند و آبروی کسی را نبردند و موضوع فساد را برملا کردند. وی ادامه داد: بنا داریم در مناسبتی ویژه مانند هفته قوه قضاییه یا روز خبرنگار از آنها تقدیر کنیم.

◆ ادعای دستگیری در دانشگاه تکذیب می شود

سخنگوی قوه قضاییه در پاسخ به سوالی درباره دستگیری فردی داخل دانشگاه

شهید بهشتی گفت: ادعای دستگیری در دانشگاه تکذیب می شود و اصلاً دستگیری در دانشگاه انجام نشده است.

وی ادامه داد: چه کنیم با کسانی که شایعه‌سازی و دروغ‌پردازی می کنند؟ حضور ضابطان در دانشگاه برای این بود که بعد از بازداشت، فرد در بازجویی خود اقرار و اعتراف کرد که بخشی از اسناد مجرمانه در اتاق کارش در دانشگاه و لپ‌تاپ او که در اتاق کارش بوده، قرار دارد.

اسماعیلی اضافه کرد: ضابطان برای دستیابی به این اسناد و مدارک رفتند و این اسناد و مدارک را از اتاق این فرد در دانشگاه برداشتند.

سخنگوی قوه قضاییه گفت: قانون را هم می‌دانیم و هم قوه قضاییه و ضابطان مجاز به دستگیری افراد در داخل دانشگاه نیستند ولی وقتی فرد اعتراف کرده اسناد و مدارک داخل اتاقش در دانشگاه است، نباید مراجعه کنیم؟

◆ در مبارزه با قاچاق کالا موفق نبودیم

اسماعیلی در پاسخ به سوالی درباره عملکرد دستگاه‌ها در مبارزه با قاچاق کالا گفت: وجود کالاهای قاچاق در سطح گسترده در یک برآورد جمعی حکایت از آن دارد که در امر مبارزه با قاچاق کالا موفق نبودیم.

وی ادامه داد: البته متولی اصلی مقابله و پیشگیری از قاچاق کالا، بخشی‌هایی مانند گمرکات و بانک‌ها و ضابطین دستگاه قضائی و ستاد مبارزه با قاچاق کالاست.

اسماعیلی افزود: در پرونده‌های قضائی تشکیل شده معتقدیم خوب عمل کردیم و نمی توانیم بگوییم پرونده‌ای تشکیل شد و رسیدگی نکردیم یا احکام بازدارنده نبوده است.

وی گفت: معتقدیم باید در این حوزه با اتخاذ تدابیر مناسب و شناسایی گلوگاه‌های فسادزا و قوانین و مقررات مبهم، بازنگری در شیوه مبارزه با قاچاق کالا انجام‌شود.

◆ پرونده مفتاح رهنورد دوم تیرماه رسیدگی می شود

سخنگوی قوه قضائیه در پاسخ به سوالی درباره آخرین وضعیت پرونده مفتاح رهنورد گفت: این پرونده خودرویی بیش از ۱۶۰۰ شاکی و ۹ متهم دارد که در شعبه یک دادگاه کیفری یک استان تهران در حال رسیدگی است.

وی ادامه داد: پرونده مفتاح رهنورد دوم تیرماه رسیدگی می شود.

اسماعیلی خاطرنشان کرد: علت طولانی شدن فرایند رسیدگی به دلیل وجود چند پرونده کثیرالشاکی از جمله رامک خودرو در شعبه رسیدگی کننده بود.

وی گفت: البته پرونده رامک خودرو قبلا رسیدگی و رأی صادر شده و در بخش دوم این پرونده که با ۶ هزار شاکی به دادگاه ارسال شده، برای آن نیز وقت رسیدگی تعیین شده است.

◆ پرونده سقوط هواپیمای اوکراینی در مرحله تحقیقات

سخنگوی قوه قضاییه در پاسخ به سوالی درباره پرونده سقوط هواپیمای اوکراینی گفت: این پرونده در حال رسیدگی است و تا امروز تعدادی از خانواده‌های جانباختگان اعلام شکایت کردند و پرونده مرحله تحقیقاتی خود را می گذراند و باید گزارش وزارت راه درباره جعبه سیاه هواپیما هم مطرح شود.

وی ادامه داد: یک نفر در این پرونده بازداشت شده است و از افرادی تحقیق به عمل آمده و آزاد شدند.

◆ ۷ سال حبس برای جزایری

محکومیت قطعی شهرام جزایری به هفت سال حبس سخنگوی قوه قضاییه در پاسخ به سوالی درباره صدور دو حکم قطعی برای شهرام جزایری گفت: خبر محکومیتی که اعلام شد، درست است.

وی ادامه داد: ایشان اقدام به فرار از کشور و کلاهبرداری کرده بود که محکوم شد و هفت سال حکم کلاهبرداری برای او قابل اجراست و حکم در دادگاه بدوی صادر و در دادگاه تجدیدنظر هم تایید شده است.

◆ بازداشت سه متهم در پرونده خرید و فروش نوزاد

سخنگوی قوه قضاییه در پاسخ به سوالی درباره خرید و فروش نوزادان گفت: خبر در حدی که رسانه‌ای شد، مبالغه آمیز بود. وی ادامه داد جرایم سازمان یافته و خرید و فروش نوزادان نبود؛ ضابط پرونده و رسانه‌ها بزرگ نمایی کردند.

اسماعیلی اظهار داشت: موردی خاص در یکی از استان‌ها بود که می خواستند نوزاد را معامله کنند ولی با گزارش حراست این بیمارستان موضوع برملا شد.

وی افزود: سه متهم در این پرونده بازداشت هستند البته مجازات‌های کنونی را کافی نمی‌دانیم ولی در لایحه حمایت از کودکان و نوجوانان مجازات کسانی که مبادرت به خرید و فروش نوزاد می کنند، تشدید شده است.

◆ وزارت کار بیمه بیکارشدگان را قبل از قضایی شدن پرداخت کند

سخنگوی قوه قضاییه در پاسخ به سوالی مبنی براینکه «در ایام کرونا عده زیادی بیکار شدند و باید به آنها بیمه بیکاری تعلق می گرفت، دولت آن را پرداخت نکرده و مشمولان آن گفته‌اند به دیوان عدالت اداری شکایت می کنند آیا قوه قضاییه برای تسریع پرداخت اقدامی می کند؟»، گفت: توصیه ما به وزارت کار این است که قبل از قضایی شدن این موضوع و مطالبه این افراد ضعیفی که بیکار شده اند به وظیفه قانونی خود و پرداخت حقوق این افراد عمل کند.

وی خاطرنشان کرد: پیش از این هم اعلام کردیم، پرونده‌های کثیرالشاکی اولویت ماست و خارج از نوبت رسیدگی می‌شود؛ حتما قوه قضاییه در مراجع ذیربط از جمله دیوان عدالت اداری به صورت ویژه و خارج از نوبت این نوع پرونده ها را رسیدگی خواهد کرد.

◆ رأی نهایی پرونده زمین‌های گلستان این هفته صادر می‌شود

سخنگوی قوه قضاییه در پاسخ به سوالی مبنی بر پرونده واگذاری چند هکتار زمین در گلستان به قضات گفت: این موضوع به ۳۰ سال قبل بر می‌گردد که قضات آن زمان به عنوان ذی‌نفعان پرونده اکنون هیچکدام در دستگاه قضا مشغول به کار نیستند. وی ادامه داد: مدیرمنابع طبیعی اعلام کرد مدیر قبل از من اشتباه کرده است؛ سال گذشته بنابر گزارش مدیران فعلی واحدهای قضایی گزارشی تهیه کردند که این قطعه به لحاظ اینکه جزو منابع طبیعی است اشتباه واگذار شده است. اسماعیلی اضافه کرد: تقاضای اعمال ماده ۴۷۷ کرده‌اند و اعلام ماده ۴۷۷ پذیرفته شد و موضوع به دیوان عالی کشور ارسال شد. سخنگوی قوه قضاییه اظهارداشت: دیوان عالی کشور این هفته رأی نهایی را صادر خواهد کرد.

◆ آزادی برخی زندانیان تبعه بیگانه بدون نظر قوه قضاییه محال است

سخنگوی قوه قضاییه در پاسخ به سوالی درباره همکاری قوه قضاییه برای آزادی زندانیان اتباع بیگانه گفت: محال است آزادی برخی زندانیان تبعه بیگانه بدون نظر قوه قضاییه باشد؛ این موضوع فرایند دارد و حتما باید قوه قضاییه نظر مساعد داشته باشد و بعد در شورای عالی امنیت ملی بررسی می‌شود.

وی خاطرنشان کرد: اصل موضوع، تبادل زندانی نیست بلکه وقتی می‌بینیم برخی شهروندان ما برخلاف ضوابط حقوقی در زندان‌های این کشورها در زندان هستند، وظیفه قانونی ما ایجاب می کند برای آزادی آنها تلاش کنیم و صرفا این تلاش ها در ارتباط با موضوعی خاص و اقداماتی در وزارت خارجه، قوه قضاییه و شورای عالی امنیت ملی انجام می‌شود.

اخبار

مدیرعامل مخابرات استان قم خبرداد:

نصب ۵۰ هزار پورت VDSL تا سه ماه آینده

مدیرعامل مخابرات استان قم از نصب ۵۰ هزار پورت VDSL تا سه ماه آینده دراین استان خبرداد گفت: سرویس جدید VDSL که مشترکین میتوانند از اینترنت با حدود ۴ برابر افزایش سرعت دریافت کنند در حال واگذاری است.

مهندس سیداسدا... دهناد که بمناسبت روز جهانی ارتباطات سخن می گفت با اعلام این مطلب اظهارداشت: سرویس جدید VDSL که مشترکین میتوانند از اینترنت با حدود ۴ برابر افزایش سرعت دریافت کنند در حال واگذاری است و تا اکنون بیش از ۷۵۰۰ پورت نصب شده که از این تعداد ۵۷۰۰ پورت به مشترکین واگذار شده است.

مدیر عامل مخابرات استان قم به استقبال خوب این سرویس از سوی مشترکین اشاره کرد وافزود: در فاز یک و دو تغییر بسته مشترکین از ADSL به VDSL و زیرساخت لازم برای ۱۴۰۰۰ پورت در حال انجام است. مهندس دهناد افزود: این توسعه و فراهم سازی زیرساخت این امکان را به مخابرات استان خواهد داد تا ظرف سه ماه آینده ۵۰۰۰۰ پورت VDSL نصب و آماده ارائه به مشترکین شود. وی با اشاره به افزایش میزان مصرف اینترنت از سوی مشترکین ولزوم استفاده از فضای مجازی علی الخصوص در بحران کرونا گفت: برخود فرض میدانیم تا این امکان را برای مشترکین فراهم کنیم که بتوانند اینترنت را با کیفیت و سرعت بالا دریافت و استفاده نمایند.

مدیرعامل مخابرات استان در ادامه به واگذاری FTTH در استان هم اشاره کرد و افزود: برای ۱۶۰۰۰ مشترک بستر فیبر آماده واگذاری است که در صورت تقاضا میتوانند سرویس FTTH (ارائه اینترنت از بستر فیبر تا منازل مشترکین) را دریافت کنند. دهناد افزود: در حال حاضر ۲۲۵۰ مشترک از سرویس ftth استفاده میکنند و در شش ماهه اول امسال حدود ۱۵۰۰ مشترک دیگر به این سرویس خواهند پیوست.

وی درپایان با تبریک روز جهانی ارتباطات به شعار امسال ITU فناوری اطلاعات وارتباطات در خدمت توسعه پایدار اشاره کرد وگفت: ما نیز با فراهم سازی بستر مناسب ارتباطی در استان در صدد تحقق پیش ازموعد این شعار در استان هستیم.

مدیر کل راهداری و حمل و نقل جاده‌ای قم؛

۱۳۹ کیلومتر از راه‌های استان تا پایان سال بهسازی می شود

مدیرکل راهداری و حمل و نقل جاده ای استان قم از بهسازی و مرمت روکش آسفالت ۱۳۹ کیلومتر از راه های استان تا پایان سال جاری خبر داد.

محمد حسن کلهری با اعلام این خبر اظهارداشت: یکی از اولویت‌های این اداره کل در سال جاری است که یکصد و ۳۹ کیلومتر از راه‌های استان را در قالب ۱۴ پروژه عمرانی و با اعتباری بالغ بر ۶۷۵ میلیارد ریال مرمت و بهسازی کنیم.

کلهری افزود: روکش آسفالت لایه نازک باند شمالی کمربندی قم اراک و بزرگراه قم سلفچگان به طول ۲۵ کیلومتر، بازیافت سرد آسفالت در بزرگراه راهجرد سلفچگان به طول ۸ کیلومترو بهسازی محور قم تهران به طول ۱۴ کیلومتر از جمله پروژه‌هایی هستند که شامل طرح بهسازی و مرمت راه‌های استان می‌شوند.

مدیر کل راهداری و حمل و نقل جاده‌ای قم همچنین با اشاره به جدیدترین ضوابط و شرایط نوسازی ناوگان باری برون شهری از سوی سازمان راهداری و حمل و نقل جاده ای گفت: از سوم خرداد متقاضیان ورود خودروهای سنگین (تا سه سال ساخت) می‌توانند به بخش نوسازی و توسعه ناوگان آدرس اینترنتی www.rmto.ir مراجعه کرده وثبت نام نمایند.

کلهری افزود: ذینفعان این طرح شرکت‌های تولیدکننده داخلی خودروهای سنگین، شرکت‌های حمل و نقل توانمند دارای مجوز از سازمان راهداری و حمل و نقل جاده ای، شرکت‌های وارد کننده کامیون‌های سنگین دارای مجوز از وزارت صمت و مالکین حقیقی و حقوقی کامیون‌های فرسوده واجد شرایط و متقاضی واردات می‌باشند که می‌توانند خودرویی که بیش از ۲۵ سال از عمر آن می‌گذرد را تبدیل به خودروهایی با عمر کمتر از سه سال کنند.

مدیر کل راهداری و حمل و نقل جاده‌ای قم در خصوص حمایت اداره کل راهداری و حمل و نقل جاده‌ای از رانندگان برون شهری گفت: از زمان شیوع ویروس کرونا تمدید کارت هوشمند وسایل نقلیه اشان به صورت اینترنتی انجام می‌شود که درصدد هستیم این روند که مهلت سه ماهه برای آن تعیین شده بود به صورت مستمر ادامه یابد.

مدیر کل بهزیستی استان قم خبر داد:

آمادگی بهزیستی قم برای دریافت فطریه

مدیر کل بهزیستی استان قم از آمادگی این اداره کل جهت جمع آوری زکات فطره در روز عید سعید فطر خبر داد.

دکتر مهدی پهلوانی با عرض تبریک پیشاپیش عید سعید فطر و آرزوی قبولی طاعات و عبادات مومنین روزه دار با اشاره به فتاوای مراجع عظام تقلید مبنی بر امکان پرداخت زکات فطره به سازمان بهزیستی گفت: سازمان بهزیستی استان قم به عنوان واسطه خیر بین نیازمندان واقعی و جامعه هدف خود و خیرین و مردم نوع دوست استان همچون سنوات گذشته آماده دریافت زکات فطره، کفارات و نذورات مردمی است و طبق هماهنگی صورت گرفته از طریق استانداری و فرمانداری قم امسال نیز این برنامه با نظم و هماهنگی خاصی توسط سازمان بهزیستی و کمیته امداد حضرت امام (ره) بصورت منسجم انجام خواهد شد.

مدیر کل بهزیستی استان قم با اشاره به محدودیت های موجود بخاطر بیماری کرونا و همچنین عدم برگزاری نماز عید در حرم مطهر ، مصلی و مسجد مقدس جمکران و برگزاری نماز در برخی مساجد استان افزود: صندوق های جمع آوری مشترک دو نهاد حمایتی (کمیته امداد حضرت امام (ره) و بهزیستی) به صورت واحد در این مساجد مستقر می باشد و مردم شریف و مومنین معزز می توانند زکات فطره، کفارات و نذورات خود را از این طریق پرداخت نمایند.

دکتر پهلوانی خاطرنشان کرد: براساس فتوای مراجع تقلید، مؤمنان روزه‌دار می‌توانند زکات اموال و زکات فطره خود را به سازمان بهزیستی که متولّی نگهداری و حمایت از افراد دارای معلولیت، ایتام و کودکان و زنان بی سرپرست و آسیب دیدگان اجتماعی است پرداخت کنند و جهت سهولت پرداخت زکات فطره و رعایت ضوابط و الزامات کرونایی کد دستوری #۷۴۱*۹۰۹۰* و شماره کارت ۲۵۸۸-۷۶۱۸-۹۵۷۰-۶۳۶۷ مشارکتهای مردمی بهزیستی قم نیز جهت پرداخت آسان فطریه درنظر گرفته شده است، همچنین کلیه مراکز بهزیستی در سطح استان در روز عید و روزهای بعد از عید آماده دریافت مبالغ مذکور و هدایای نقدی و غیرنقدی مردمی هستند

مدیرگروه سلامت مرکز بهداشت قم:

نرخ رشد جمعیت در قم بحرانی نیست

مدیر گروه سلامت خانواده، جمعیت و مدارس مرکز بهداشت قم گفت: نرخ رشد جمعیت در این استان ۲.۱ تا ۲.۲ درصد در شهر و روستاست که بحرانی نیست.

مریم خاکبازان با تاکید بر مطلوب‌تر شدن نرخ رشد جمعیت در قم، افزود: نرخ رشد جمعیت در قم، نرخ جایگزین جمعیت است، به این معنا که میزان باروری منجر به جبران جم

یک کارشناس بازار سرمایه تشریح کرد:

راز الاکلنگ بازی بورس در این روزها

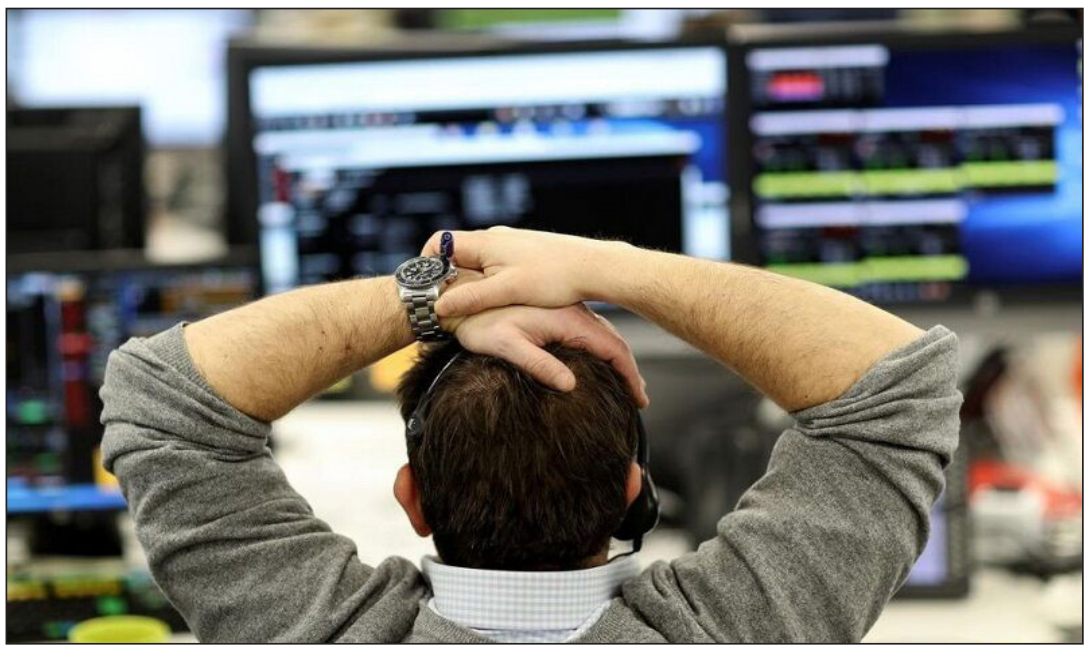

یک کارشناس بازار سرمایه معتقد است دو گروه خودرویی و پالایشی‌ها از تداوم روند اصلاحی بازار جلوگیری کردند.

به گفته علی حیدری، شرکت‌های پالایشی به لطف افزایش قیمت دلار و خودرویی‌ها به دلیل رشد قیمتی محصولات کارخانه‌ای موجب ایجاد صف‌های تقاضا و تعدیل بازار بعد از شکل گیری نیروی سنگین فروش سهام شدند.

روز دوم هفته جاری شاخص کل بازار سهام برای دومین روز متوالی با افت شاخص همراه شد و این شاخص با کاهش ۱۹ هزار واحد (۲ درصد) به ۹۶۸ هزار واحد برگشت. این در حالی است که هفته گذشته در روز ۲۲ اردیبهشت شاخص به سقف تاریخی خود یعنی یک میلیون و ۴۷ هزار واحدی رسیده بود. با معیار شاخص در روز یکشنبه و بعد از کاهش‌هایی که تا این روز داشت، بازار سهام حدود هفت درصد از این سقف پایین‌تر آمده بود، با این حال در روز دوشنبه دوباره شاخص ۲.۷ درصد رشد کرد و به رقم ۹۹۵ هزار واحد رسید. این یک سیر طبیعی در بازار بوده که بعد از فتح یک قله با یک افت مختصر مواجه می‌شود و بعد آهسته دوباره سقف مذکور را در می‌نوردد. اما این بار یک تفاوت عمده دارد: پیش از این، بسیاری از تحلیلگران و اقتصاددانان نسبت به حبابی بودن بازار هشدار داده بودند و این مسئله به یک نگرانی همراه با انتظار از اصلاح شدید شاخص تبدیل شده بود. از همین رو، با هر موج عرضه در بازار، تعداد زیادی از سهامداران از ترس ترکیدن حباب بورس فکر خروج از بازار را در سر می‌پرورند. با این حال، باز دوباره آرامشی به بازار برگشته و به نظر نمی‌رسد به این زودی شاهد چنین اصلاحات عمیق و گسترده‌ای در بازار باشیم. هر چند این موضوع همواره به‌عنوان یک سناریوی محتمل در ذهن‌ها وجود دارد.

◆ عاملان صعود مجدد بازار

علی حیدری در گفت‌وگو با ایرناپلاس با اشاره به اینکه دو گروه خودرویی و پالایشی‌ها از تداوم روند اصلاحی بازار در روز یکشنبه جلوگیری کردند، افزود: شرکت‌های پالایشی به لطف افزایش قیمت دلار جزو معدود شرکت‌هایی بودند که در این روز تقاضا برای سهام آنها بالا رفت، زیرا نه‌تنها رشد ارز بر قیمت فروش آنها تأثیر می‌گذارد، بلکه این موضوع در صورت‌های مالی پالایشی‌ها تفاوت ایجاد می‌کند، چرا که اینها کماکان از نرخ ارز دولتی استفاده می‌کنند. در بخش خودرو نیز قیمت‌گذاری خودرو و نحوه این قیمت‌گذاری سیگنال مناسبی برای سهامداران بود.

وی با بیان اینکه هفته قبل ورود مجدد شورای رقابت در بخش قیمت‌گذاری خودرو را شاهد بودیم، افزود: ورود نهادهای قیمت‌گذار و اثرگذاری و تغییر رویه قیمت در بخش صنعت بازار بورس ایران سبب می‌شود آن سوی ترازنامه شرکت خواسته یا ناخواسته با نوسان شدید همراه شود. البته این بار جای امیدواری بود که علی‌رغم نوسان یکی دو روزه‌ای که داشت، شورای رقابت به‌محض ورود، قیمت کارخانه را به بازار نزدیک کرد. این باعث یک آرامش نسبی در بازار شد. به همین خاطر علی‌رغم تحلیل‌هایی که از روندهای بازار وجود داشت که بیشتر هم جنبه علمی ندارند، انتظار می‌رود بازار دوباره به رویه آرام خود برگردد.

◆ چرا حقوقی‌ها برعکس عمل کردند؟

روز یک‌شنبه بازار با یک کنش دیگر هم همراه بود و آن هم‌راستا با فروش سهم‌ها از سوی بخش حقیقی شاهد تقاضا در بخش حقوقی بازار بودیم. حیدری در این خصوص نیز توضیح داد: حقیقی‌ها بر اساس ترسشان از بازار رفتار کردند که یک اقدام منطقی هم بود، اما از طرف دیگر، درباره خرید و جمع‌آوری سهم‌ها از سوی حقوقی‌ها می‌توان سه احتمال را مطرح کرد: یکی اینکه عمدتاً دستوری بوده که با نوع خرید آنها می‌شود این را متوجه شد. احتمال دوم این است که اینها به‌نوعی از خبرها و اطلاعاتی مطلع بودند که دیگران نداشتند. احتمال سوم و خوش‌بینانه این است که حقوقی‌ها قدرت تحلیل و سنجش بالایی نسبت به هر قشر دیگری داشتند.

وی بیان کرد: می‌شود از رفتار مسئولان کشور حرکت بعدی بازار را تشخیص داد. در ایران قیمت‌گذاری یک سنت است و دولت خود را قیم می‌داند. بنابراین با یک سیگنال ساده از مسئولان می‌توان حرکت بعدی بازار را تشخیص داد و این موضوع هم علمی است. هرگاه در جملات مسئولی در لایه دوم مدیریتی متوجه انکار و بعد مقاومت و بعد دستورالعمل و سپس فرافکنی و در نهایت انتشار آمار عجیب و غریب که معمولاً با جشن پیروزی همراه است، شدید، بدانید که از همان ابتدا همان بازاری که انکار می‌شود در مسیر حرکت دیگری غیر از چیزی است که گفته می‌شود. این یک چیز طبیعی است که می‌توان از طریق اقتصاد رفتاری و مالی حدس زد، چرا که یک مدیر به‌صورت ناخودآگاه این گونه رفتار می‌کند.

این کارشناس بازار سرمایه توضیح داد: بازار سرمایه را می‌توان به چهار قسمت تقسیم کرد: یک بخش انفرادی است که برای سرمایه‌گذاری نیازی به هوش مالی و تحلیل ندارد و با توجه به معیارهای سطح ابتدایی وارد بازار می‌شود و تنها لازم است هر بخش که تثبیت قیمت داشت، حدس بزند همان بازار در آینده جهش قیمت خواهد داشت. سطح بعد مدیریتی است که دو مسئله دارد: بخش نرم‌افزاری و شخص مدیر. بخش نرم‌افزاری فعلی پاسخگوی این میزان از تقاضا نیست. در بخش مدیر هم به‌جای تخصص به تعهد، میدان داده می‌شود. در بخش سوم هم موضوع رسانه وجود دارد. ما در کشور رسانه آزاد و پیگیر نداریم، به خاطر همین همواره بازار شایعات و اخبار سطحی در بازار سرمایه تأثیرگذار است. در بخش چهارم نیز مسئله قیمومیت دولت در اقتصاد وجود دارد. همه اینها باعث شده هرگونه قیمت‌گذاری دولتی اثرات مخرب بر بازار داشته باشد. بازار سرمایه هم به این روش قیمت‌گذاری واکنش نشان می‌دهد.

وی افزود: این چهار لایه مکانیسمی در شکل گیری قیمت به وجود آورده که در سطح عمل تنها با پیگیری یک سیگنال از مسئولان می‌توان به بازار بعدی رسید. زیرا مدیران لایه‌های دوم باید مجریان خوبی باشند. ابتدا در مرحله اول انکار می‌کنند تا اینکه در نهایت به برکناری یا جشن پیروزی می‌رسند.. بنابراین در همان ابتدا می‌توان از طریق رفتارها، سیگنال‌های بازار را دریافت.

یک کارشناس بازار مسکن:

سهم خانه‌اولی‌ها از معاملات مسکن چقدر است؟

یک کارشناس بازار مسکن، با تاکید بر ضرورت توجه به تامین مسکن گروه های مشهور به "خانه اولی ها"، گفت: آمارها از ثبت سالانه بیش از ۶۰۰ هزار ازدواج در کشور حکایت دارد، درحالی که بررسی های صورت گرفته نشان می دهد سالانه به طور میانگین حدود ۳۰۰ تا ۳۵۰ هزار واحد مسکونی جدید در کشور ساخته می شود. مقایسه این آمارها، کمبود حدود ۳۰۰ هزار واحد مسکونی برای پاسخ به تقاضاهای جدید را نشان می دهد.

محمد گلاب کش در گفت‌وگویی ، خانه‌اولی‌ها را ازجمله متقاضیان واقعی مسکن توصیف و ساخت واحدهای مسکونی کوچک متراژ را راهکار تامین مسکن برای این قشر عنوان کرد و گفت: اطلاعات به دست آمده نشان می‌دهد که خانه اولی ها سهمی از حدود ۷۵ درصد معاملات بازار مسکن در بخش واحدهای مسکونی کوچک متراژ ندارند و دلالان وسفته بازان هستند که نقش اصلی را در این بخش، ایفا می کنند. به گفته وی، درصورتی که تقاضای نهفته در بخش واحدهای مسکونی کوچک متراژ پاسخ داده شود، بدون شک سهم قابل توجهی از معاملات بازار مسکن به این واحدها اختصاص خواهد یافت. گلاب کش، به نقش تسهیلات خرید مسکن به منظور پاسخ به تقاضای نهفته در بخش واحدهای مسکونی کوچک متراژ اشاره کرد و گفت: تورم بالای قیمت مسکن در سال های اخیر باعث شده است تا قدرت پوشش تسهیلات خرید مسکن به شدت کاهش یابد و عملا کارکرد خود را از دست دهد. وی، متوسط قیمت هر مترمربع واحد مسکونی در شهر تهران را حدود پانزده میلیون تومان عنوان کرد و گفت: مقایسه قیمت هرمتر مربع واحد مسکونی با اعداد و ارقام تسهیلات صندوق پس انداز مسکن یکم نشان می دهد، متقاضیان خرید واحد مسکونی در شهر تهران با تسهیلات ۱۶۰ میلیونی امکان خرید حدود ۱۱ متر مربع و با تسهیلات ۲۴۰ میلیونی حدود ۱۶ متر مربع واحد مسکونی می توانند بخرند و به همین دلیل تسهیلات صندوق مذکور عملا کارکرد خود را از دست داده است. این کارشناس بازار مسکن، تاکید کرد: بررسی آمار و ارقام نشان می دهد، گروه های خانه اولی با وضعیت موجود بازار مسکن، عملا سهمی از این بازار به خصوص در شهر تهران ندارند و رقابت با سرمایه گذاران و یا متقاضیان جابجایی مسکن، برایشان امکان پذیر نیست.

رئیس اتاق بازرگانی تهران تشریح کرد:

درس مهم کرونا برای اقتصاد ایران

رئیس اتاق بازرگانی تهران می گوید با وجود آنکه کرونا برای اقتصاد ایران در بسیاری از کشورهای جهان شرایط دشواری به وجود آورد، اما یک درس مهم داشت و آن امکان مدیریت اقتصاد با حذف بسیاری از بروکراسی‌ها بود.

مسعود خوانساری دیروز در نخستین جلسه هیات نمایندگان اتاق بازرگانی تهران در سال ۱۳۹۹ بیان کرد: در کشور ما برای راه‌اندازی یک واحد تولیدی یا آغاز فعالیت اقتصادی به روزهای طولانی و دوندگی در دستگاه‌های مختلف نیاز است، اما در جریان کرونا دیدیم که دولت در فاصله چند ساعت مجوز تولید الکل و راه‌اندازی خطوط مربوط به تولید محصولات مقابله با کرونا را صادر کرد و در کنار تامین نیازهای داخلی شرایط برای سرمایه‌گذاران نیز فراهم شد.

وی با بیان این که می‌توان از دوران کرونا درس گرفت، اظهار کرد: یکی از اصلی‌ترین این درس‌ها باید کوچک و چابک کردن دولت باشد. می‌توان این مسیر را در ماه‌های پیش‌رو نیز ادامه داد که قطعا برای اقتصاد ایران اهمیت فراوانی خواهد داشت.

رئیس اتاق بازرگانی تهران با بیان این که سال پیش‌رو برای اقتصاد ایران سالی دشوار است بیان کرد: براساس آخرین ارزیابی‌ها میزان نقدینگی کشور به بیش از ۲۴۰۰ هزار میلیارد تومان رسیده است که قطعا سرگردان شدن آن می‌تواند برای اقتصاد مشکلات جدی به وجود بیاورد. ما در سال‌های گذشته دیدیم که ورود این نقدینگی به بازارهایی مانند طلا، ارز و خودرو می‌تواند چه مشکلاتی ایجاد کند.

خوانساری ادامه داد: در کنار نقدینگی کسری بودجه که با توجه به کاهش درآمدهای نفتی و رکود حاصل از کرونا رخ می‌دهد نیز قابل ارزیابی است. از این‌رو استفاده از تمام گزینه‌های موجود برای دولت در عبور از این شرایط اهمیت فراوانی خواهد داشت.

رئیس اتاق بازرگانی تهران با اشاره به رونق بازار پول در هفته‌های گذشته اظهار کرد: این بازار توانسته رکوردهای قابل توجهی را ثبت کند. اما دولت باید برای تداوم این مسیر از بازار مراقبت کند و در کنار واگذاری سهام مالکیتی، سهام مدیریتی خود را در بازار عرضه کند و با افزایش عرضه‌های اولیه به بازار بورس عمق بیشتری بدهد.

آگهی تغییرات

آگهی تغییرات شرکت خدمات زیارتی مسافرتی و جهانگردی رادسیر قم سهامی خاص به شماره ثبت ۱۲۶۸۶ و شناسه ملی ۱۰۵۹۰۰۴۹۱۴۷ به استناد صورتجلسه مجمع عمومی عادی بطور فوق العاده مورخ ۱۳۹۹/۰۱/۲۵ و مجوزات بشماره ۳۰۰/۲۷/۹۹ مورخ ۹۹/۰۲/۱۰ مدیریت حج وزیارت استان قم و ۲۲۸/۱۳۵/۹۹۲ مورخ ۹۹/۰۲/۰۸ اداره کل میراث فرهنگی، گردشگری وصنایع دستی استان قم تصمیمات ذیل اتخاذ شد: ۱ - روزنامه کثیرالانتشار ایمان جهت درج آگهی های شرکت تعیین شد. ۲- آقایان هادی ربانی به شماره ملی ۴۷۲۰۷۲۰۱۲۹ به عنوان بازرس اصلی و مجید کریم میرزائی به شماره ملی ۰۳۸۱۹۹۲۰۵۵ به عنوان بازرس علی البدل برای مدت یکسال انتخاب گردیدند. ۳- آقای جواد غفاری راد به شماره ملی ۰۳۸۰۷۳۲۲۰۳ ، عباس غفاری راد به شماره ملی ۰۳۸۴۱۴۷۸۶۰ ، خانم فاطمه سادات گل کاران به شماره ملی ۰۳۸۳۶۷۰۳۵۷ بعنوان اعضای هیئت مدیره برای مدت دو سال انتخاب شدند. ۴- صورتهای مالی سال ۹۸ به تصویب رسید . اداره کل ثبت اسناد و املاک استان قم اداره ثبت شرکت ها و موسسات غیرتجاری قم (۸۵۳۲۱۶)

آگهی تاسیس

تاسیس موسسه غیر تجاری انجمن حرفه ای مجتمع های گردشگری تفریحی و سفره خانه های سنتی استان قم درتاریخ ۱۳۹۹/۰۲/۱۵ به شماره ثبت ۲۶۰۶ به شناسه ملی ۱۴۰۰۹۱۱۹۰۷۳ ثبت و امضا ذیل دفاترتکمیل گردیده که خلاصه آن به شرح زیر جهت اطلاع عموم آگهی میگردد. موضوع : . بستر سازی به منظور استفاده از ظرفیت فعالان بخش دولتی و غیر دولتی در پیشبرد اهداف توسعه صنعت گردشگری . ارتقاء سطح مهارت اعضاء به منظور فراهم آوردن زمینه و آمادگی لازم جهت پذیرفتن مسئولیت انجام امور تصدی گری صنعت گردشگری در حوزه مربوطه . تلاش در جهت استیفای حقوق و خواسته های مشروع وقانونی اعضاء. همکاری با سایر تشکل های تاسیسات گردشگری موضوع دستورالعمل ماده ۲۵ آئین نامه. . همکاری با سازمان در جهت شناخت بهتر مشکلات فعالان بخش گردشگری و کمک به حل آنها. . همکاری با سازمان و سایر دستگاه های در اجرای بخشنامه ها و مقررات ذیربط. . معرفی و تبلیغ انواع منابع، جاذبه ها و امکانات صنعت گردشگری در گستره منطقه ای، ملی و بین المللی با حفظ هویت و ارزش های ملی و بومی، همچنین شرکت در نمایشگاه های داخلی و خارجی. . آموزش تخصصی و افزایش سطح مهارت و کارآئی اعضا از طریق موسسات آموزشی دارای مجوز. برگزاری جشنواره ها، نمایشگاه ها، مراسم و جلسات در راستای اهداف انجمن. همکاری متقابل با سمن ها، نهادها و برندهای بین المللی فعال در زمینه صنعت گردشگری و حق عضویت در این تشکل ها به منظور مشارکت جهت توسعه پایدار صنعت گردشگری با رعایت قوانین ومقررات مربوطه . کوشش در ارتقای بهره وری منابع و ظرفیت ارائه خدمات، تولید و انتقال نوآوری تکنولوژی. برنامه ریزی برای تامین نیازهای حرفه ای، آموزشی، توسعه و گسترش فعالیت ها. تلاش در بهبود کیفیت خدمات از طریق بررسی، شناخت و استقرار روش های نوین کنترل کیفیت مدت : از تاریخ ثبت به مدت نامحدود مرکز اصلی : استان قم ، شهرستان قم ، بخش مرکزی ، شهر قم، محله ۱۵ خرداد ، خیابان شهیدقدوسی ، کوچه قدوسی ۳ ، پلاک -۱ ، ساختمان اداری اوقاف (بهارستان)، طبقه اول ، واحد ۱۲ کدپستی ۳۷۱۹۱۵۹۰۱۱ اولین مدیران برای مدت ۳ سال انتخاب شدند. آقای محمد گنج خانلو به شماره ملی ۴۳۷۰۹۶۸۱۳۵ و به سمت رئیس هیئت مدیره آقای داود کریمی قهرودی به شماره ملی ۱۲۶۰۷۹۴۵۹۸ و به سمت نایب رئیس هیئت مدیره آقای حمید حضرتی عینی به شماره ملی ۰۳۸۶۱۰۹۷۳۷ و به سمت خزانه دار و عضو هیئت مدیره آقای حمید ابراهیمی به شماره ملی ۱۲۸۵۹۱۱۲۱۰ و به سمت دبیر و عضو هیئت مدیره آقای علیرضا دانش پور به شماره ملی ۰۳۸۱۲۷۱۶۹۲ و به سمت عضو هیئت مدیره آقای هادی حسینی به شماره ملی ۰۳۸۲۱۱۶۳۴۸ و به سمت عضو علی البدل هیئت مدیره آقای هادی گل محمدی به شماره ملی ۰۳۸۲۸۲۰۵۱۷ و به سمت عضو هیئت علی البدل هیئت مدیره دارندگان حق امضا : کلیه اوراق و اسناد تعهدآور با امضای رئیس هیئت مدیره یا نائب رئیس و خزانه دار و با مهر موسسه معتبر می باشد. بازرس: آقای محسن حیدریان به شماره ملی ۰۳۸۴۱۱۱۰۰۹ بعنوان بازرس اصلی برای مدت یکسال انتخاب شدند. به موجب مجوز شماره ۳۵۲۶/۱۳۵/۹۸۲ مورخ ۱۳۹۸/۰۹/۰۹ اداره کل میراث فرهنگی، گردشگری وصنایع دستی استان قم آگهی صادر گردید. اداره کل ثبت اسناد و املاک استان قم اداره ثبت شرکت ها و موسسات غیرتجاری قم (۸۵۳۲۳۴)

آگهی تغییرات

آگهی تغییرات شرکت صنایع غذایی مهتاب نوش قم سهامی خاص به شماره ثبت ۵۱۴۹ و شناسه ملی ۱۰۸۶۰۹۹۹۲۶۴ به استناد صورتجلسه مجمع عمومی عادی مورخ ۱۳۹۹/۰۱/۲۶ تصمیمات ذیل اتخاذ شد : ۱ - روزنامه کثیرالانتشار ایمان جهت درج آگهی های شرکت تعیین شد. ۲- آقایان احمد اسلامی به شماره ملی ۰۳۸۱۹۷۱۸۹۹ به عنوان بازرس اصلی و مجید پارسایی منش به شماره ملی ۰۳۸۴۲۱۱۱۹۲ به عنوان بازرس علی البدل برای مدت یکسال انتخاب گردیدند. اداره کل ثبت اسناد و املاک استان قم اداره ثبت شرکت ها و موسسات غیرتجاری قم (۸۵۳۲۸۳)

آگهی تاسیس

تاسیس شرکت با مسئولیت محدود فاخر نخل طلایی درتاریخ ۱۳۹۹/۰۲/۲۶ به شماره ثبت ۱۷۴۱۲ به شناسه ملی ۱۴۰۰۹۱۲۵۰۸۹ ثبت و امضا ذیل دفاترتکمیل گردیده که خلاصه آن به شرح زیر جهت اطلاع عموم آگهی میگردد. موضوع فعالیت : واردات و صادرات کالاهای مجاز- واردات دارویی و لاستیک و غلات - تولید مواد شیمیایی و غذایی و دارویی- مشارکت و سرمایه گذاری و عقد قرارداد با اشخاص حقیقی و حقوقی داخلی و خارجی- شرکت در مناقصه ها و مزایده ها- اخذ وام و تسهیلات ارزی و ریالی وضمانت نامه ها و گشایش اعتبارات اسنادی از بانکها و موسسات مالی و اعتباری درصورت لزوم پس از اخذ مجوزهای لازم از مراجع ذیربط مدت فعالیت : از تاریخ ثبت به مدت نامحدود مرکز اصلی : استان قم، شهرستان قم، بخش مرکزی، شهر قم، محله جاده اراک، بزرگراه کربلا[اراک]، بن بست نیک اندیش، پلاک ۰، طبقه همکف کدپستی ۳۷۱۶۱۹۳۹۷۴ سرمایه شخصیت حقوقی عبارت است از مبلغ ۱۰۰۰۰۰۰۰۰۰۰ ریال نقدی میزان سهم الشرکه هر یک از شرکا آقای حامد خرمی روز به شماره ملی ۰۰۱۴۴۰۸۰۱۵ دارنده ۲۰۰۰۰۰۰۰۰۰ ریال سهم الشرکه آقای علیرضا خرمی روز به شماره ملی ۰۳۸۱۱۸۸۹۰۶ دارنده ۸۰۰۰۰۰۰۰۰۰ ریال سهم الشرکه مدیر عامل آقای حامد خرمی روز به شماره ملی ۰۰۱۴۴۰۸۰۱۵ و به سمت مدیرعامل به مدت نامحدود دارندگان حق امضا : کلیه اوراق و اسناد بهادار و تعهد آور شرکت از قبیل چک ، سفته ، بروات ، قراردادها، عقود اسلامی و همچنین کلیه نامه های عادی و اداری باامضاء مدیرعامل همراه با مهر شرکت معتبر می باشد اختیارات مدیر عامل : طبق اساسنامه روزنامه کثیر الانتشار ایمان جهت درج آگهی های شرکت تعیین گردید. ثبت موضوع فعالیت مذکور به منزله اخذ و صدور پروانه فعالیت نمی باشد. اداره کل ثبت اسناد و املاک استان قم اداره ثبت شرکت ها و موسسات غیرتجاری قم (۸۵۳۲۹۳)

آگهی تغییرات

آگهی تغییرات شرکت صنایع غذایی مهتاب نوش قم سهامی خاص به شماره ثبت ۵۱۴۹ و شناسه ملی ۱۰۸۶۰۹۹۹۲۶۴ به استناد صورتجلسه مجمع عمومی فوق العاده مورخ ۱۳۹۹/۰۲/۲۳ تصمیمات ذیل اتخاذ شد: سرمایه شرکت از مبلغ ۴،۸۰۰،۰۰۰،۰۰۰ ریال به مبلغ ۱۵،۰۰۰،۰۰۰،۰۰۰ ریال منقسم به ۱۵۰،۰۰۰ سهم بی نام ۱۰۰،۰۰۰ ریالی ازمحل تبدیل مطالبات حال شده سهامداران وازطریق صدورسهام جدید افزایش یافت وماده مربوطه در اساسنامه بشرح ذیل اصلاح گردید: سرمایه شرکت: مبلغ ۱۵،۰۰۰،۰۰۰،۰۰۰ ریال منقسم به ۱۵۰،۰۰۰ سهم بی نام ۱۰۰،۰۰۰ ریالی تماماً پرداخت شده می باشد . اداره کل ثبت اسناد و املاک استان قم اداره ثبت شرکت ها و موسسات غیرتجاری قم (۸۵۳۳۲۲)

اخبار

در گفت‌وگو با یک کارشناس اقتصادی مطرح شد؛

بورس نتوانست نقدینگی را سر به راه کند

در حالیکه گفته می‌شود رشد بورس می‌تواند نقدینگی را به این بازار هدایت کند و مانع حرکت به بازارهایی چون طلا و ارز شود، افزایش قیمت روزهای اخیر این بازارها نشان می‌دهد که این ایده عملی نشده و یک کارشناس اقتصادی نیز معتقد است که باید نقدینگی و رشد آن کنترل شود و نه تنها بورس بلکه بازارهای دیگر هم نمی‌توانند آن را هدایت کنند زیرا، مردم براساس سوددهی سرمایه خود را حرکت می‌دهند.

پس از عرضه سهام اموال دولتی در بورس و آزادسازی سهام عدالت که در آینده امکان مدیریت این سهام را از سوی دارندگان آن فراهم خواهد کرد، گفته می‌شد که بر اثر این تحولات در این بازار و رشد شاخص آن نقدینگی به سمت بورس حرکت خواهد کرد و مانع از هدایت آن به سمت بازارهایی همچون طلا، ارز، سکه و... خواهد شد؛ به گونه‌ای که یک کارشناس اقتصادی_لطفعلی بخشی یکی از تاثیرات مثبت عرضه سهام دولت در بورس را این می‌داند که در پی رشد بورس کسانی که می‌خواهند پول و سرمایه خود را سرمایه گذاری کنند سراغ ارز، طلا و مسکن نمی‌روند و این موضوع برای اقتصاد ما مفید است.

در حالیکه اکنون که در روزهای اخیر بورس با مقداری افت مواجه شده، بازار طلا و ارز تحت تاثیر آن افزایش قیمت پیدا کرده‌اند و با این حساب، این قضیه که رشد بورس مانع از حرکت نقدینگی به سمت بازارهای دیگر می‌شود در محل تردید قرار می‌گیرد زیرا این بازار هم همانند سایر بازارها دچار تحولات و نوسانات می‌شود.

نقدینگی کنترل شود نه هدایت

در این زمینه کامران ندری به ایسنا توضیح داد: زمانی که نقدینگی ایجاد می‌شود، قابل مدیریت نیست و مردم با انجام معاملات خود مسیر حرکت آن را مشخص می‌کنند. بنابراین، باید رشد نقدینگی کنترل شود و هدایت آن چه به دست بورس یا هر بازار دیگری میسر و از نظر علم اقتصاد منطقی نیست. آنچه که مهم است این است که رشد نقدینگی باید متناسب با رشد اقتصادی کشور باشد، در غیر اینصورت موجب افزایش تورم و قیمت‌ها خواهد شد.

وی ادامه داد: این تصور غلط است که اگر قیمت سهام در بورس به صورت غیرطبیعی رشد کند، مشکلی در اقتصاد ایجاد نخواهد شد بلکه، در صورت افزایش قیمت سهام به صورت غیرطبیعی یا باید سقوط کند یا قیمت‌ها در سایر بازارها هم به همان نسبت افزایش پیدا کند.

رشد قیمت در بورس، قیمت سایر بازارها را هم افزایش می‌دهد

در ادامه این کارشناس اقتصادی افزود: نمی‌شود رشد قیمت‌ها در بازاری بالا باشد اما در سایر بازارها ثابت باشد زیرا، در یک زمانی این رشد متوقف می‌شود و سرمایه‌ها به سایر بازارها حرکت می‌کند. به گفته این استاد دانشگاه افرادی که در بازار سرمایه سود زیادی کسب کرده باشند، طبیعتا سرمایه خود را به بازارهای دیگری چون طلا، ارز، سکه و... می‌برند تا سود چندین برابر کسب کنند. گاهی ترس و نگرانی از سقوط بورس باعث می‌شود که سرمایه خود را به بازارهای دیگر منتقل کنند و این اتفاق در حال رخ دادن است.

باید رشد قیمت در بورس متعادل شود

ندری با بیان اینکه راه حل مناسب در این زمینه متعادل کردن رشد قیمت‌ها در بازار سرمایه است، گفت: یک مدت بازارهای طلا و ارز از نظر قیمتی پیشی می‌گیرند و پس از مدتی بازار سرمایه در این زمینه پیشی می‌گیرد که این عمل یک مارپیچ است و در نهایت قیمت دارایی‌ها در تمام بازارها رشد می‌کند.

وی در پایان سخنانش خاطرنشان کرد: اقدام موثر در این زمینه متعادل کردن رشد قیمت‌ها در بورس بود که باید رشد بورس با رشد اقتصادی هم همخوانی داشته باشد. نمی‌شود که رشد اقتصادی صفر باشد و قیمت سهام شرکت‌ها به طور میانگین افزایش پیدا کند. اکنون هم می‌توان رشد بورس را متعادل کرد.

معاون وزیر اقتصاد اعلام کرد:

اختصاص درآمد حاصل از فروش سهام دولتی به طرح‌های عمرانی

معاون وزیر اقتصاد گفت: درآمد حاصل از فروش سهام دولت از طریق صندوق سرمایه‌گذاری (ETF) برای بودجه های عمرانی و نه جاری مورد استفاده قرار می‌گیرد.

«عباس معمار نژاد» مجموع درآمد حاصل از فروش واحدهای سرمایه‌گذاری این صندوق پس از ارایه تخفیف بر اساس قیمت های کنونی، حدود ۱۷ هزار میلیارد تومان می‌شود.

معاون امور بانکی، بیمه و شرکت های دولتی وزیر اقتصاد ادامه داد: ۱۶ هزار میلیارد تومان از این پول در اختیار دولت قرار می گیرد و یک هزار میلیارد تومان از آن نیز برای بازارگردانی، داخل صندوق باقی می‌ماند

وی با اشاره به استفاده منابع حاصل از فروش برای طرح های عمرانی گفت: اینکه بعدا جابجایی هایی در ردیف های بودجه انجام شود، مربوط به آینده است، آنچه که اکنون در دستور کار قرار دارد این است که تلاش می شود همه منابع حاصل از واگذاری این صندوق در طرح های عمرانی استفاده شود.

به گزارش ایرنا، پذیره‌نویسی صندوق سرمایه‌گذاری (ETF) که گام بزرگ دولت برای مردمی کردن اقتصاد به شمار می رود فردا به پایان می رسد.

بر اساس این طرح، سهام باقیمانده دولت در بانک‌های تجارت، صادرات و ملت و بیمه‌های البرز و اتکایی امین از طریق صندوق واسطه‌گری مالی یکم(ETF) به مردم عرضه می شود. یونیت های (واحدها) این صندوق ها با تخفیف ۲۰ درصدی به مردم فروخته می‌شود، پذیره‌نویسی واحدهای صندوق سرمایه‌گذاری "واسطه‌گری مالی یکم" از ۱۴ اردیبهشت تا ۳۱ اردیبهشت انجام می شود که طی آن سهام برخی بانک ها و بیمه ها به مردم واگذار می شود.

سخنگوی صنعت برق:

درخواست توانیر از مردم برای پرداخت قبض برق

سخنگوی صنعت برق گفت: مشترکان صنعت برق به‌منظور استمرار خدمات مطلوب، نسبت به پرداخت قبض برق خود اقدام کنند.

«مصطفی رجبی مشهدی» افزود: صنعت برق بر اساس درآمد، مدیریت می‌شود و به دنبال شیوع ویروس کرونا در کشور و حسب دستور وزیر نیرو، به مشترکانی که در پرداخت قبض خود مشکل دارند تا پایان اردیبهشت‌ماه ۹۹ مهلت لازم داده شده است.

وی در ادامه افزود : بیش از ۷۰ درصد از سهم هزینه ای صنعت برق مربوط به تولید کنندگان برق خصوصی و یا پیمانکاران تعمیر و نگهداری و تامین کنندگان تجهیزات شبکه برق است که با پرداخت به موقع قبوض برق توسط مشترکان کمک شایانی به استمرار خدمات رسانی مطلوب و پرداخت مطالبات بخش خصوصی خواهد شد. سالانه یک میلیون مشترک جدید به مشترکان شبکه برق کشور افزوده می‌شود. «رضا اردکانیان» وزیر نیرو اسفندماه پارسال در حاشیه جلسه هیات دولت گفت: در جهت همراهی با هموطنانی که در شرایط فعلی دچار مشکلات اقتصادی شده اند به سهم خودمان به شرکت ها ابلاغ کردیم حق انشعاب ها با تقسیط دریافت و در حوزه پرداخت بهای آب و برق در صورتی که خدمت‌رسانی ما را دچار اختلال نکند تا پایان اردیبهشت سال ۹۹ به کسبه فرصت داده شود تا با همکاری و همراهی لازم، رفاه مردم نیز تامین شود.

آگهی انتقالی شرکت صنعت موتور شکوهیه سهامی خاص به شناسه ملی ۱۰۱۰۲۵۳۹۶۳۸ به موجب نامه شماره ۸،۲۲ و صورتجلسه مورخ ۱۳۹۸،۱۰،۳۰ مرجع ثبت شرکتهای شهرستانهای استان قم محل شرکت صنعت موتور شکوهیه سهامی خاص به شناسه ملی ۱۰۱۰۲۵۳۹۶۳۸ به استان تهران – منطقه ۱۳ ، شهرستان تهران ، بخش مرکزی ، شهر تهران، محله قلمستان ، کوچه شهید ناصر قاصدیان ، خیابان برادران ش جوادیان ، پلاک ۸۷ ، طبقه سوم ، واحد ۱۱ کد پستی ۱۳۳۵۸۹۷۱۴۶ منتقل گردیده و تحت شماره ۲۱۲۵۳۴ به ثبت رسید است

سازمان ثبت اسنادواملاک کشور اداره ثبت شرکت ها و موسسات غیرتجاری تهران (۸۵۰۰۸۱)

واکنش فدراسیون فوتبال به اظهارات مدیرکل ورزش و جوانان قم؛

تابع نظرات اعضای مجمع و جامعه فوتبال استان قم شوید

◆شما بی‌احترامی کردید و به مجمع نیامدید

فدراسیون فوتبال در واکنش به اظهارات مدیرکل ورزش و جوانان قم توضیحاتی ارائه کرد. رسول منعم مدیر کل ورزش و جوانان استان قم در مورد استیضاح کریم بهرامی، رئیس هیات فوتبال این استان اظهاراتی عنوان کرده که فدراسیون فوتبال در پاسخ به این صحبت‌ها توضیحاتی را به شرح زیر منتشر کرد:

آقای منعم اعلام کرده که مکاتباتی با فدراسیون فوتبال داشته و پاسخی در خصوص آنها دریافت نکرده است؛ طبق اساسنامه، هیات‌های فوتبال مستقل هستند و اداره کل ورزش و جوانان هیچ وظیفه‌ای در خصوص بررسی صلاحیت استیضاح کنندگان ندارد. مشخص است که این موضوع در اساسنامه هیات‌های فوتبال استان‌ها دیده شده است.

آقای مدیرکل اشاره کرده طی بند ۷ ماده ۲۴ اساسنامه هیات‌ها، مکان و زمان جلسه می‌بایست دو هفته قبل اعلام شود، در صورتی که در ماده ۲۴ هیچ بندی در این خصوص وجود ندارد، بلکه در بند ۶ ماده ۱۷ اعلام شده که جلسه دو هفته قبل به اطلاع اعضاء برسد که این کار طی نامه ای به شماره ۹۹۱۰۵۳۸ مورخ ۱۴/۰۲/۹۹ توسط دبیر کل محترم انجام و برای مدیرکل محترم رونوشت ارسال شده، اما متاسفانه مدیرکل حتی توجهی به نامه دبیرکل نکرده است.

ایشان اعلام کرده فدراسیون درصدد پاسخگویی به شبهات بوده که کاملا درست است. ما وظیفه شفاف‌سازی داشتیم و در رابطه با اعضای مجمع و استیضاح کنندگان بررسی شد، مستندات قانونی بود و این بررسی‌ها هیچ ربطی به تاریخ برگزاری مجمع نداشته، زیرا تاریخ برگزاری طی نامه دبیر کل محترم به مدیرکل محترم ورزش و جوانان استان و دبیر هیات فوتبال استان اعلام شده؛ حال معلوم نیست عدم شفافیت مورد نظر مدیرکل چیست؟ در صورتی که ایشان در این خصوص وظیفه‌ای ندارد. ضمن اینکه مجمع را به دلیل عدم حضور خود غیرقانونی دانسته، در صورتی که در اساسنامه هیات‌های فوتبال چنانچه رئیس و یا یکی از نواب رئیس در جلسه مجمع شرکت کند، مجمع قانونی می‌باشد.

به هر حال وجاهت مجمع با حضور اکثریت اعضای مجمع و رئیس با نواب رئیس فدراسیون می‌باشد. ضمنا بررسی استیضاح کنندگان و چگونگی آن بر عهده فدراسیون می‌باشد، نه اداره کل ورزش و جوانان استان و در هیچ کجای اساسنامه نیامده که مدیرکل ورزش وظیفه بررسی و تایید اعضای استیضاح کننده را دارد. در خصوص تاریخ مجمع فوق‌العاده قبلا اعلام کرده‌ایم که طی نامه دبیر کل تاریخ مجمع به اعضای مجمع و مدیرکل استان اعلام شده، اما در کمال تعجب ایشان باز اعلام می کند ما خبر از برگزاری مجمع نداشته‌ایم و بی‌احترامی شده در صورتی که مدیرکل به اعضای مجمع بی‌احترامی نموده، ضمن اینکه جناب مدیرکل ورزش و جوانان ارزش و اعتبار مجمع به اعضای مجمع می‌باشد! آقای منعم اعلام کرده که دبیر هیات فوتبال را کنار گذاشته‌اند، جناب منعم دبیر هیات وظیفه اجرای دستورات را دارد، در کجای اساسنامه آمده که دبیر هیات می‌تواند موضوع را بررسی و در خصوص موضوع استیضاح و امضاء کنندگان نظر بدهد، و یا از برگزاری مجمع امتناع نماید؟ دبیر هیات فقط اجرای دستورات و دعوت از اعضای مجمع برای برگزاری مجمع را بر عهده دارد، نه بررسی موضوع استیضاح را و در اساسنامه به صراحت وظایف دبیر هیات ذکر شده است. جناب مدیر کل ورزش و جوانان استان قم اعلام کرده منتظر شورای حکمیت هستیم. جناب منعم قطعا جنابعالی از اساسنامه فدراسیون فوتبال و اساسنامه هیات‌های استانی اطلاع دارید و در این اساسنامه چیزی به نام حکمیت ورزش وجود ندارد، اما به نظر می‌رسد در سایر فدراسیون‌ها و سایر رشته‌های ورزشی حکمیت وجود دارد که هیچ ربطی به فدراسیون فوتبال و هیات‌های فوتبال استانی ندارد و لذا حکمیت در خصوص فوتبال نمی‌تواند ورود کند. شایسته است از نظر مجمع تمکین نمائید و تابع نظرات اعضای مجمع و جامعه فوتبال استان قم شوید.

رییس سازمان لیگ فوتبال ایران:

لیگ برتر فوتبال از دوم تیر ماه آغاز می‌شود

رییس سازمان لیگ فوتبال ایران با ارسال نامه‌ای به باشگاه‌ها زمان رسمی شروع مسابقات در لیگ‌های مختلف را اعلام کرد که بر اساس آن لیگ برتر با انجام دیدار معوقه استقلال و فولاد خوزستان در ۲۹ خرداد و زمان شروع هفتگی از دوم تیر به صورت رسمی آغاز می‌شود.

«حیدر بهاروند» سرپرست فدراسیون فوتبال و رییس سازمان لیگ در نامه‌ای به باشگاه‌ها، هیات‌های فوتبال و ادارات کل ورزش و جوانان استان‌ها زمان آغاز تمرینات تیم‌ها را طبق رعایت پروتکل‌های بهداشتی به شرح زیر ابلاغ کرد:

با استناد به پروتکل مصوبه ستاد مبارزه با کرونا در ورزش که مورد تایید وزارت بهداشت نیز بوده و در روزهای آتی نیز این مصوبات ارسال خواهد شد خواهشمند است با در نظر گرفتن تمامی جوانب امر نسبت به رعایت موارد ذیل توسط باشگاه‌ها و با نظارت ستاد مقابله با کرونا در ورزش دقت لازم را به عمل آورید.

۱- پیگیری امور مربوط به بازگشایی محل تمرینات و ورزشگاه‌ها توسط هیات فوتبال استان‌ها و باشگاه‌های ذینفع از اداره کل ورزش و جوانان استان و انجام امور مربوط به ضدعفونی کردن آنها.

۲- فراخوان بازیکنان و عوامل کادر فنی توسط باشگاه‌ها. ۳- انجام تست‌های استاندارد مربوط به تشخیص ویروس کرونا برای بازیکنان و عوامل کادر فنی و اجرایی باشگاه‌ها طبق دستور ستاد مقابله با کرونا در ورزش. ۴- تحویل نتایج تست‌های انجام شده به ستاد فوق‌الذکر و یا ایفمارک و اخذ مجوزهای لازم.

۵- زمان شروع تمرینات تیم‌ها و جدول زمانبندی شروع مسابقات لیگ‌های برتر یک دو و سه کشور به شرح ذیل است:

لیگ برتر زمان شروع تمرینات ۳ خرداد ۱۳۹۹ زمان مسابقه معوقه ۲۹ خرداد ۱۳۹۹ زمان شروع هفتگی مسابقات ۲ تیر ۱۳۹۹ لیگ دسته اول زمان شروع تمرینات ۵ خرداد ۱۳۹۹ زمان مسابقه معوقه ۳۰ خرداد ۱۳۹۹ زمان شروع هفتگی مسابقات ۴ تیر ۱۳۹۹ لیگ دسته دوم زمان شروع تمرینات ۱۱ خرداد ۱۳۹۹ زمان مسابقه معوقه ۵ تیر ۱۳۹۹ زمان شروع هفتگی مسابقات ۱۰ تیر ۱۳۹۹ لیگ دسته سوم زمان شروع تمرینات ۱۱ خرداد ۱۳۹۹ زمان مسابقه معوقه ۵ تیر ۱۳۹۹ زمان شروع هفتگی مسابقات ۱۲ تیر ۱۳۹۹

بدیهی است با توجه به مصوبات ستاد مبارزه با کرونا در ورزش در خصوص رعایت پروتکل‌های بهداشتی و پزشکی در تمرینات و مسابقات، جزئیات این پروتکل‌ها متعاقباً اعلام می‌شود.

مهدی تاج:

ویلموتس سرمان کلاه گذاشت

رییس سابق فدراسیون فوتبال گفت: اگر ویلموتس گفته قراردادش دستکاری شده، از ادبیات خوبی استفاده نکرده است؛ بهترین جمله‌ای که می‌شد در مورد ویلموتس استفاده کرد، این بود که او سر ما کلاه گذاشت.

مهدی تاج در گفت‌وگویی تلویزیونی درباره ادعای ویلموتس مبنی بر اینکه قراردادش با فدراسیون فوتبال دستکاری شده است؛ اظهار داشت: اصلا امکان دستکاری در هیچ قراردادی نیست. هر قراردادی زیر نظر فیفا بسته می‌شود، باید پولش پرداخت شود. فدراسیون منابعش از فیفا بود و در آن زمان هم آن نهاد نتوانست پول این مربی را پرداخت کند.

وی در ادامه افزود: به مسوولان نامه زدیم و حتی ۱۰-۱۵ نامه بانک مرکزی نوشت که این قرارداد فسخ نشود ولی هر کسی قرارداد را فسخ کند، باید پول طرف مقابل را پرداخت کند. خوشبختانه در این قرارداد آمده است، هر طرفی قرارداد را فسخ کرد، باید سه ماه غرامت بدهد.

رییس سابق فدراسیون در خصوص اینکه گفته می‌شود فدراسیون برای ویلموتس یک بنز در اختیار گرفته بود و صبحانه ونهار او ۴.۵ میلیون آب خورده است؛ خاطرنشان کرد: نه بنزی در کار بوده و نه این اخبار درست است. یک ماشین عادی در اختیار او بود که قبلا هم در اختیار داشتیم. این خودرو اکنون در کمپ تیم‌های ملی است. این اخبار بدی است که خیلی از آنها را قبول نمی کنم.

وی درباره اینکه قبلا گفته بود ویلموتس مربی نجیبی است، گفت: اینکه گفتم مربی نجیبی است، به چند دلیل بود. حدود هشت ماه پول ویلموتس را نداده بودیم و او هم به این دلیل از فدراسیون شکایت کرد. بعد از اینکه مریض شدم، مسوولان محترم فدراسیون وکیل این پرونده را تغییر دادند و یک وکیل دیگر انتخاب کردند. ظاهرا یک لایحه داده که در جریان آن نبودم و ۲ روز پیش سوال کردم که این لایحه چیست که اگر آنها این لایحه را بپذیرند خوب است. البته من در جریان دفاع بعدی نیستم.

تاج در پایان درباره درخواست کی‌روش مبنی بر دریافت پاداش سومی جام ملت‌ها نیز تاکید کرد: او اعتراضی به پاداش سوم شدن داشت. می‌دانید هر سال بازی رده‌بندی در جام ملت‌ها برگزار می‌شد ولی در دوره گذشته برگزار نشد. در قرارداد ما آمده بود که اگر سوم شویم بتوانیم به او پول بدهیم که البته بازی برگزار نشد. اگر سوم می‌شدیم، یک میلیون دلار هم به فدراسیون تعلق می‌گرفت.

همه در انتظار چند انتقال بزرگ؛

سرنوشت لژیونرهای اروپایی چه خواهد بود؟

این روزها صحبت از پیشنهادات زیاد باشگاه‌های بزرگ به این دو لژیونر فوتبال ایران زیاد شده. دو نفری که در صورت انتقال به تیم‌های بزرگ اروپایی تحول بزرگی در فوتبال ایران ایجاد خواهند کرد.

فصل آینده برای لژیونرهای فوتبال ایران در اروپا می تواند فصل فوق العاده ای باشد. فصلی همراه با چند ترانسفر بزرگ و هیجان انگیز. این روزها که مهدی طارمی و سردار آزمون از بهترین لژیونرهای فوتبال ایران در اروپا هستند، صحبت از پیشنهادات زیاد باشگاه های بزرگ به این دو بازیکن زیاد شده. همین اتفاق برای چند لژیونر دیگر هم رخ داده اما در این بین ستاره هایی هم هستند که یا هنوز تکلیف شان مشخص نیست یا اینکه جدایی شان از باشگاه های اروپایی تا حدی قطعی به نظر می رسد.

وقتی از لژیونرهای فوتبال ایران حرف می زنیم باید نام علیرضا جهانبخش را در صدر آنها قرار دهیم. گران ترین خرید تاریخ باشگاه انگلیسی برایتون که بعد از آقای گلی در فوتبال هلند به انگلیس رفت و درست چند ماه بعد از اوج گرفتنش در لیگ برتر انگلیس با تعطیلی بازی ها به دلیل شیوع ویروس کرونا روبرو شد. لیگ برتر انگلیس که برگردد جهانبخش دوباره فرصت بازی برای برایتون را پیدا خواهد کرد اما مهم تر اینکه او به واسطه قرارداد پنج ساله با باشگاه انگلیسی همچنان در این تیم حضور خواهد داشت. مگر اینکه مسئولان باشگاه برایتون علیرضا را برای فصل بعد در لیست مازاد قرار دهند. اتفاقی که تا حد خیلی زیادی بعید به نظر می رسد.

سردار آزمون و مهدی طارمی پشت سر جهانبخش دیگر لژیونرهای ما در اروپا هستند که همه سرنوشت جذابی برای آنها متصور هستند. طارمی یکی از کسانی بود که اولین فصل حضورش در فوتبال اروپا با لباس ریوآوه درخشان ظاهر شد و توانست توجه تیم های مختلف اروپایی را هم به خود جلب کند؛ به نظر می رسد جدایی این ستاره ایرانی از تیمش قطعی باشد و باید منتظر حضور طارمی در تیم هایی چون اسپورتینگ و بنفیکا باشیم. البته شنیده می شود او از لیگ انگلیس هم پیشنهاداتی دارد ولی احتمالا در پرتغال بماند و فقط تیم خودش را عوض کند. درباره سردار هم باید اینطور گفت که مثل چند سال گذشته صحبت درباره پیشنهادهای جذاب تیم های مثل ناپولی و لاتزیو زیاد است اما هنوز درباره آینده آزمون نمی توان پیش بینی قطعی کرد. نکته مشخص تا این لحظه فقط همین است که باشگاه زنیت به همین راحتی ها مجوز خروج سردار را نخواهد داد.

ستاره دیگری که امسال عملکرد خوبی داشت، علی قلی زاده وینگر تیم شارلروا بلژیک بود. قلی‌زاده با عملکردش در این تیم بلژیکی توانسته توجه چند تیم فرانسوی را به خود جلب کند و شانس خوبی برای حضور در لیگ فرانسه دارد. قلی زاده فصل گذشت در کنار ستاره ای به نام کاوه رضایی در فوتبال بلژیک مشغول بود. در مورد کاوه هم باید بازگشت به تیم قبلی را به عنوان آینده نزدیک این بازیکن در نظر گرفت. رضایی از کلوب بروژ به صورت قرضی راهی شارلوا شد اما در حال حاضر یکی از بازیکنان جدا شده شارلوا به حساب می آید و به این ترتیب مقصد فصل بعد کاوه به احتمال خیلی زیاد دوباره بروژ خواهد بود.

برادران محمدی هم دیگر لژیونرهای فوتبال ایران در اروپا هستند که به نظر آینده خوبی در پیش دارند. مهرداد در فوتبال پرتغال و با درخشش در ترکیب آوس جایگاه ثابتی پیدا کرده و اگر پیشنهاد خیلی خوبی به باشگاه پرتغالی ارائه نشود مدیران آوس قید مهرداد را نخواهند. میلاد هم که به تازگی از روسیه به بلژیک رفته و برای خنت بازی می کند وضعیتی شبیه به برادرش دارد و بعید است فصل آینده را در تیمی غیر از همین خنت شروع کند. در روزهایی که صحبت هایی در خصوص بازگشت امیر عابدزاده به ایران و ایستادن در دروازه پرسپولیس به جای بیرانوند شنیده می شود، باید گفت عقاب کوچک هم وضعیت خوبی در فوتبال پرتغال و ماریتیمو دارد. پس می توان گفت اگر خبری از بازگشت به ایران نباشد، امیر فوتبال خودش را در پرتغال ادامه خواهد داد.

با گذر از اللهیار صیادمنش کم فروغ در فنرباغچه و انتقال قرضی این بازیکن به استانبول اسپور، لژیونر بعدی فوتبال ایران در اروپا که نسبت به همه سرنوشت تلخ تری دارد وضعیت برای سامان قدوس چندان مساعد نیست. با نیمه تمام اعلام شدن لیگ فرانسه، آمیان به یک دسته پایین تر سقوط کرد و به این ترتیب قدوس در صورت رسمی شدن این رای و ماندن در آمیان باید فصل بعد برای بازگشت دوباره به سطح اول فوتبال فرانسه تلاش کند.

مربی اسبق تیم ملی کشتی آزاد:

چرخه انتخابی به نفع کشتی کشورمان است

مربی اسبق تیم ملی کشتی آزاد گفت: قانونمندی در انتخابی تیم‌های ملی کشتی به نفع کشتی کشورمان است و فدراسیون باید پای چرخه انتخابی بایستد.

«امیر توکلیان» افزود: یک کشتی گیر باید بداند تکلیفش برای رسیدن به دونده تیم ملی چیست و از چه مراحلی باید عبور کند. فدراسیون و همه اهالی کشتی باید پای چرخه انتخابی تیم ملی بایستیم. یعنی توصیه، موقعیت و یا صرف نتیجه گیری نباید خللی در اجرای آن ایجاد کند و چرخه انتخابی باید ملاک عمل قرار گیرد و این موضوع به نفع کشتی کشورمان است، کشتی ورزش انفرادی است و هر کسی که می‌خواهد افتخاری کسب کند باید قابلیت‌های خود را روی تشک نشان دهد و ملی‌پوش شود. وی اظهار داشت: در گذشته نیز نفر اول جام جهان پهلوان تختی مجوز حضور در مسابقه‌های قهرمانی آسیا را کسب می کرد اما در چرخه جدید انتخابی تیم ملی امتیازبندی شده است. دارنده مدال نقره رقابت‌های قهرمانی سال ۲۰۰۱ جهان در صوفیه بلغارستان با اشاره به اینکه هنوز متن کامل چرخه انتخابی را مطالعه نکرده اما در جریان کلی آن است، یادآور شد: در این فرایند هیچ امتیازی به دارندگان مدال طلای پیکارهای جهانی جوانان و امیدها (زیر ۲۳ سال) داده نشده است در حالی که کسی که توانسته در پیکارهای جهانی زیر ۲۳ سال مدال طلا بگیرد به طور حتم این قابلیت را دارد در مسابقات جهانی و المپیک نیز موفق باشد و فدراسیون می‌توانست برای این نفرات در چرخه جدید انتخابی امتیازی در نظر می‌گرفت.

وی همچنین با اشاره به اینکه چرخه انتخابی تیم ملی از حضور در پیکارهای قهرمانی کشور آغاز می‌شود، گفت: در یک وزن شاید ۳ آزادکار مازندرانی خوب داشته باشیم که همگی آنها باید در مسابقات انتخابی استانی شرکت کنند و یک نفر از هر استان در هر وزن بیشتر نمی‌تواند در مسابقات قهرمانی کشور شرکت کند. در این شرایط مسابقات اوپن را نیز برداشتیم که به نظر من کار اشتباهی است چرا که در مسابقات قهرمانی کشور برای مثال در وزن ۹۷ کیلوگرم مدعیانی همچون علی شعبانی، محمدحسین محمدیان، رضا یزدانی، مجتبی گلیج و عباس فروتن باید در مسابقات انتخابی استان مازندران شرکت کنند تا تکلیف یک نفر برای حضور در مسابقات قهرمانی کشور مشخص شود و البته این اجازه را هم ندارند در سهمیه سایر استان‌ها قرار گیرند. توکلیان یادآور شد: برای همین مسابقات اوپن را در این چرخه می‌توانستند به عنوان مرحله نخست انتخابی قلمداد کنند و فرصت خوبی بود برای کسانی که فرصت حضور در قهرمانی کشور را نداشتند تا در مسابقات اوپن امتیاز و سهمیه لازم را کسب کنند. در حالی که در چرخه جدید انتخابی تیم ملی نفرات اول، دوم، سوم مشترک و پنجم مشترک مجوز حضور در جام تختی را کسب می کنند و نفر دوم و یا سوم مازندران از نفرات برتر بسیاری از استان‌ها بهتر است. این مربی سازنده استان خراسان رضوی خاطر نشان کرد: قانونمندی همیشه خوب بوده اما اعتقاد دارم که فدراسیون می‌توانست مسابقات اوپن را به عنوان مرحله نخست انتخابی برگزار کند. اگر یک نفر در انتخابی استان اول شده اما در قهرمانی کشور مصدوم شود، دیگر فرصت لازم برای مسابقات دیگر را نخواهد داشت در حالی که در این چرخه باید یک سهمیه به استان مربوطه داده شود.

وی با اشاره به ترافیک حضور آزادکاران طراز اول در وزن‌های ۸۶ و ۹۷ کیلوگرم گفت: در وزن ۹۷ کیلوگرم علی شعبانی، رضا یزدانی، محمدحسین محمدیان، عباس فروتن و مجتبی گلیج همگی در ابتدا باید در انتخابی استان مازندران شرکت کنند و یک نفر از آنان سهمیه حضور در مسابقات قهرمانی کشور را کسب خواهند کرد و نفرات بعدی شانس حضور در سایر مراحل انتخابی را از دست خواهند داد.

اخبار

توضیحات عضو هیات رئیسه فدراسیون فوتبال درباره برکناری رئیس هیات قم:

مجمع فوق العاده هیات فوتبال قم کاملا قانونی بود

عضو هیات رییسه فدراسیون فوتبال توضیحاتی درباره روند برگزاری مجمع فوق العاده هیات فوتبال قم ارائه کرد.

به گزارش سایت رسمی فدراسیون فوتبال، عبدالکاظم طالقانی عضو هیات رییسه و رییس کمیته استان‌های فدراسیون فوتبال درباره استیضاح رییس هیات فوتبال قم عنوان کرد: ما برابر قانون و اساسنامه هیات ها عمل می‌کنیم. ماده ۲۴ به روشنی مشخص کرده که استیضاح روسای هیات‌ها به چه شکلی انجام می شود و ابهامی در این باره وجود ندارد. همچنین مباحث مربوط به مجمع عمومی هم در بند ۱۷ تصریح شده است. وی ادامه داد: در روزهای ابتدایی اردیبهشت، ۶ عضو مجمع قم درخواست اسیتضاح آقای بهرامی را به فدراسیون فوتبال ارائه کردند. پیشنهاد این اعضا برکناری نامبرده بود که در ۵ بند توضیحاتی در این باره ارائه شد. بعد از آن تحقیقات مقدماتی درباره برنامه‌های مربوطه آغاز شد و در گام نخست سه نفر از جمع این ۶ نفر به صورت حضوری در جلسه شرکت کردند. عضو هیات رییسه فدراسیون فوتبال تصریح کرد: این سه نفر آقایان اصغری، آبکار و حسینی بودند که در نشست با من شرکت کردند و از آنها پرسیدم موضوع چیست. در آن جلسه گفتم با توجه به اینکه آقای بهرامی زحمات زیادی کشیده و پایان فعالیت ایشان ۸ ماه دیگر است اجازه بدهید در انتخابات آتی هیات قم مشکل حل شود اما هر سه عضو اصرار به کار خود داشتند. وی ادامه داد: در ادامه من با سه فرد معترض دیگر تماس گرفتم که این سه نفر نماینده وزارت آموزش و پرورش، آقای جان جان و قلی زاده بودند که آنها هم بر امضا خود تاکید داشتند. ما بر اساس این درخواست خواهان برگزاری مجمع فوق العاده شدیم. در پاسخ از سوی دبیر هیات قم اعلام شد که سه نفر از این اسامی اهلیت ندارند و بنابراین استیضاح منتفی است. طالقانی افزود: پس از اعلام نظر دبیر هیات فوتبال قم مباحث بررسی شد و مطابق نامه ها و مستندات موجود روشن شد که این سه عضو به صورت قانونی در مجمع حضور دارند و مستندات این موضوع در فدراسیون به صورت کامل موجود است. وی ادامه داد: برای مثال یکی از مباحث مورد اعتراض دبیر هیات فوتبال قم درباره نماینده بازیکنان در مجمع بود. خیلی جالب است که آقای جان جان در مجمع قبلی معرفی شده بود اما بدون اطلاع فدراسیون آقای مسعود ابرقویی در جلسه شرکت کرد. ما این بار در لیست پیگیری کردیم و دیدیم که آقای ابرقویی بازیکن شاغل در اصفهان و باشگاه سپاهان است و در مجمع قبلی بدون اطلاع فدراسیون و غیرقانونی تغییر صورت گرفته است. ما در نامه خطاب به دبیر هیات پرسیدیم که علت این جابجایی چه بوده است و این بحث قابل پیگرد است. تاکید شد که تخلف در مجمع بوده و باید بررسی شود. بر اساس مستندات موجود آقای جان جان باید به عنوان نماینده بازیکنان در هیات حضور پیدا می کرده است. دلیلش هم این است که وی حائز شرایط نمایندگی بازیکنان در مجمع است نه آقای ابرقویی که بازیکن تیم سپاهان است. غیر ممکن است بازیکنی که قرارداد در خارج از استان دارد در مجمع استان دیگری حضور پیدا کند و همه روسای محترم هیات های استان ها کاملا از این موضوع اطلاع دارند. رییس کمیته استان ها افزود: طبق ماده ۲۴ و بند ۱۲ برای استیضاح نیاز به یک سوم اعضای مجمع وجود دارد و با توجه به اینکه این ۶ نفر مورد تایید هستند و حتی اگر تعداد استیضاح کنندگان ۵ نفر هم بود برگزاری مجمع فوق العاده هم قانونی بود. در ادامه ما تاکید کردیم که موضوع برگزاری مجمع به اعضا اعلام شود اما دبیر هیات فوتبال قم خواهان لغو شد که درخواست منتفی شدن مجمع مورد تایید رییس فدراسیون قرار نگرفت. حتی با مدیرکل اداره ورزش و جوانان قم تماس گرفته شد ولی او گفت که نامه ها به دست من نرسیده است. در حالیکه کلیه نامه ها برای وی ارسال شده بود. حتی از ایشان محل برگزاری نشست را درخواست کردیم که وی برای برگزاری مجمع مکانی اختصاص نداد. پس از آن فدراسیون محلی را تعیین کرد و در ادامه مجمع با حضور بیش از دو سوم اعضا تشکیل شد. حتی روز مجمع حدود ۱۵ دقیقه هم کلیه اعضا منتظر آقایان منعم و بهرامی بودند اما آنها در جلسه شرکت نکردند. وی ادامه داد: جلسه با صحبت های سرپرست فدراسیون آغاز شد و آقای بهاروند گفتند ما به دنبال اجرای قانون هستیم و در هر هیاتی امکان دارد چنین شرایطی به وجود بیاید. این اتفاق خوبی است که همیشه پاسخگوی مجمع باشیم. پس از آن، برگه اعلام اعتراض اعضا مجمع قرائت شد و به نوبت از اعضای معترض خواسته شد که نکات مدنظرشان را بگویند. در ادامه، دو بازرس و یک منشی انتخاب شدند تا مراحل مربوطه به خوبی طی شود. طالقانی افزود: پس از صحبت‌های ۶ مخالف، بقیه هم در راستای صحبت‌های این نفرات موافقت خود را با استیضاح اعلام کردند و در ادامه آرا مجمع توسط سه عضو انتخاب شده شمارش شد و رای به برکناری رییس هیات فوتبال قم با ۱۰ عضو داده شد. در خاتمه اینکه اساس بحث اجرای قانون بر اساس دیدگاههای اعضای مجمع هیات فوتبال قم بود و این موضوع مورد تاکید قرار داشت. در این باره اسناد و مدارک مربوطه به صورت کامل در فدراسیون جهت ارائه به افکار عمومی وجود دارد.

مهدی پاشازاده:

«جنگ داخلی» معضل بزرگ استقلال است

پیشکسوت باشگاه استقلال گفت: متاسفانه استقلالی‌ها در هیچ جناحی اتحاد ندارند و همدل نیستند و این یکی از عمده‌ترین دلایل ناکامی آنها در این چند سال است. مهدی پاشازاده با اشاره به اتفاقاتی که پیرامون آبی‌پوشان رخ داده است، اظهار داشت: در حالی که باشگاه استقلال به نظم و ثبات نزدیک شده است و می‌رود تا از دوران تاریکش فاصله بگیرد، متاسفانه برخی از مدعیان دست به راه انداختن جنگ داخلی زده‌اند و این معضل بزرگی برای تیم است. وی افزود: این جنگ داخلی بین قدرت‌هایی که بیرون هستند در سال‌های اخیر همیشه وجود داشته و تنها کمرنگ و پررنگ شده است، وگرنه هیچ‌گاه از بین نرفته است. پیشکسوت آبی‌پوشان بیان داشت: در سال‌های اخیر هرگاه تیم به سوی رشد می‌رفت، این جنگ‌های قدرت داخلی اوج می‌گرفت تا پر و بال این تیم چیده شود و الان هم دیده می‌شود که این اتفاق در حال تکرار است. من هشدار می‌دهم که عوامل خودی در حال تخریب استقلال هستند چون هر کدامشان یا دنبال اثبات شایستگی‌های خودشان هستند و یا به دنبال تخریب آنهایی که الان در باشگاه مسئولیت دارند. کاپیتان پیشین آبی‌پوشان تصریح کرد: الان در باشگاه چه مشکلی هست که بعضی‌ها از بیرون تولید حاشیه می‌کنند؟ مدیران باشگاه دارند کارشان را انجام می‌دهند. آنها وعده‌های خود را محقق کرده و تیم را به آرامش و نظم رسانده‌اند. مشکلات مالی کم و بیش حل شده و باید قدردان بود. نه اینکه دست به تخریب زد. پاشازاده در خصوص از سرگیری مجدد فوتبال در کشور گفت: اگر مطمئن بودیم که مثلاً کرونا تا یکی دو ماه آینده ریشه کن می‌شود، می‌گفتیم این لیگ را تعطیل کنند و فصل بعد را پیگیری کنند. اما گویا متاسفانه این طور نیست و باید فعلاً خودمان را با زندگی و کار کنار کرونا تطبیق بدهیم. لذا از سرگیری رقابت‌های فوتبال اتفاق عجیبی نیست. اما از طرفی باید این را هم بگوییم که فدراسیون و سازمان لیگ باید زیر ساخت‌های بهداشتی لازم را ایجاد کند تا سلامتی بازیکنان و عوامل برگزاری مسابقات هم تامین شود.

بانظرسنجی کنفدراسیون فوتبال آسیا:

دژاگه بهترین آسیایی تاریخ بوندس لیگا شد

اشکان دژاگه در رقابت با ۳ بازیکن ایرانی و ۶ بازیکن کره‌ای و ژاپنی به عنوان بهترین آسیایی تاریخ بوندس لیگا انتخاب شد.

به گزارش ایسنا، نظرسنجی کنفدراسیون فوتبال آسیا درباره بهترین بازیکن آسیایی شاغل در بوندس لیگا با حضور ۱۰ بازیکن برگزار شد که اشکان دژاگه، بازیکن سابق وولفسبورگ و هرتابرلین ۳۷ درصد آرای کاربران را به خود اختصاص داد و این عنوان را به دست آورد. مهدی مهدوی کیا، رکوردار بیشترین بازی در بوندس لیگا به عنوان یک بازیکن آسیایی با ۳۱ درصد آرا دوم شد و علی دایی با ۲۴ درصد سوم شد.

علی لاریجانی:

مجلس پایگاه اصلی دموکراسی و مردم‌سالاری است

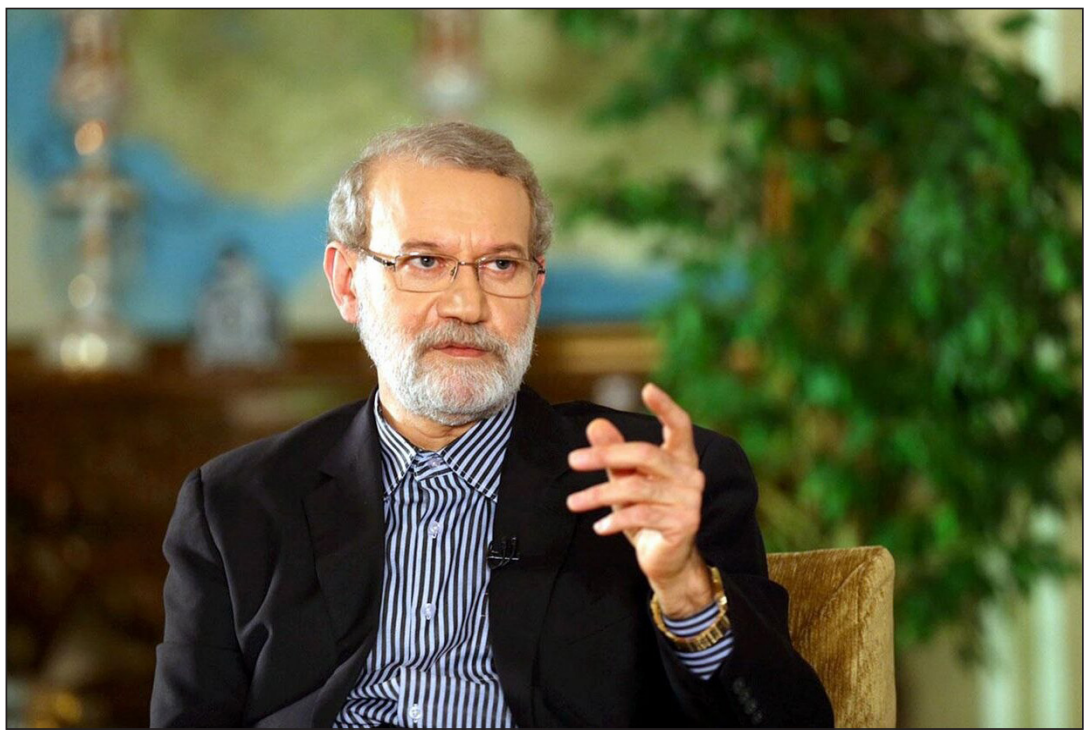

رییس مجلس شورای اسلامی گفت: مجلس پایگاه اصلی دموکراسی و مردم‌سالاری است و هرچه پشتوانه مردمی آن بیشتر باشد، نماینده واقعی مردم است.

علی لاریجانی که سه‌شنبه شب به مناسبت پایان دوره دهم مجلس شورای اسلامی در گفت‌وگوی ویژه خبری حضور یافته بود، اظهار کرد: مجلس در زمینه نظریه گام دوم تلاش خوبی داشت. ابتدا باید بفهمیم که گام دوم به چه معناست و چه اصول و هدفی دارد. یکی از نکات مهم، این است که مجلس که نمایندگان مردم هستند، پایگاه اصلی مردم سالاری و دموکراسی است؛ به ویژه در کشوری مانند ما هرچه پشتوانه مردمی آن قوی‌تر باشد، نماینده واقعی مردم است.

لاریجانی افزود: مجلس دهم ۶۲ درصد آرای مردم را داشت و از پشتیبانی بسیار خوب و مردمی برخوردار بود. شاید از ابتدای انقلاب اسلامی تاکنون یک مجلس بوده که آرای مردمی آن بیش از این و نزدیک به ۷۲ درصد بوده است. بقیه همه پایین‌تر از این میزان بودند.

رییس قوه مقننه اظهار کرد: مجلس دهم از پشتوانه ۶۲ درصدی مردم برخوردار بود و بنابر این نشانه پشتیبانی مردم، همین که نماینده واقعی مردم هستند.

وی در ادامه در خصوص ترکیب مجلس دهم گفت: مجلس دهم ۲۹۰ نماینده دارد که از این تعداد ۱۰۳ نفر ایثارگر هستند و سابقه جبهه دارند و جانباز هستند. تعداد زیادی از آنها فرزند شهید هستند و این نشانه آن است که پیوند مجلس با بخش انقلاب بسیار قوی است.

لاریجانی ادامه داد: از نظر سابقه اجرایی ۸۰ درصد مجلس فعلی سابقه اجرایی دارند و این به فهم مشکلاتی که مردم دارند کمک می کند.

رییس قوه مقننه گفت: هرچه سابقه اجرایی بیشتر باشد، نمایندگان، مشکلات مردم را بیشتر می‌شناسند. در این مجلس سابقه وزارت و چهار نفر سابقه استانداری داشتند، معاون وزیر داشتند، ۱۱ نفر سابقه فرمانداری و تعداد زیادی سابقه شهرداری داشتند؛ بنابر این مجلس ترکیبی از افراد مختلف با سابقه اجرایی بود؛ ۱۶۷ نفر از نمایندگان مجلس دهم فوق دکترا و پزشک بودند؛ کارآمدی این افراد را نشان می دهد که خوب تصمیم می گیرند.

◆ باید دید مجلس دهم در چه فضا و شرایطی کار کرد

وی اضافه کرد: تعدادی از نمایندگان سابقه تدریس دانشگاهی داشتند؛ این به معنای آن است که بخش مهمی از نخبگان را در مجلس دهم تشکیل دادند؛ اگرچه گاهی مطالبی گفته می‌شود اما باید دید که این مجلس در چه فضا و شرایطی کار کرد.

رییس مجلس شورای اسلامی در ادامه در خصوص وظایف نظارتی مجلس گفت: در این دوره ده هزار تذکر، سه هزار سوال از وزرا، پنج سوال از رییس جمهوری و ۶ استیضاح مطرح شد. علاوه بر این ۶۳ بار مسؤولان را به مجلس فرا خواندیم و ۵۳ جلسه غیرعلنی داشتیم که مسوولان را احضار کردیم.

وی افزود: ۱۰ گزارش از سوی کمیسیون ویژه به صحن آمد و ۱۸۱۸ جلسه نظارتی از سوی کمیسیون ها برگزار شد.

به گفته لاریجانی، ۱۳۳ نماینده در ۷۳ مجمع ملی ناظر و ۲۷۹ نماینده در هیأت های استانی ناظر هستند که ۱۶۰۰ گزارش داشتند.

◆ دولت از نظر رعایت قانون بهتر از دولت‌های قبل عمل کرد

وی با بیان اینکه این دولت از نظر رعایت قانون نسبت به دولت های قبلی بهتر عمل کرد، افزود: در این دوره ۳۲۸۵ پرونده به دادسرای دیوان رفت و حدود چهار میلیارد دلار به صندوق بازگشت.

رییس قوه مقننه در پاسخ به سوالی مبنی بر اینکه آیا در تذکرات مصلحت اندیشی می‌شود؟ گفت: مجلس دهم در نظارت بیان محترمانه به کار برد و از ابزارش درست استفاده کرد.

رییس مجلس شورای اسلامی در پاسخ به سوالی درباره رفتار دیوان محاسبات نیز گفت: دیوان در تفریغ بودجه کار حرفه ای انجام داد و دولت هم باید کمی تأمل می کرد. یک مقدار نظارت، تلخ است. اینکه در رسانه ها گفتند گم شده، لسان رییس دیوان نبود؛ مقصود این بود که چهار میلیارد هنوز مشخص نیست.

لاریجانی یادآور شد؛ این به دولت مربوط نیست؛ بخش خصوصی تخلف کرده است و این برای دولت مشکلی نبود؛ بنابر این دیوان کار حرفه‌ای انجام داد.

رییس قوه مقننه در ادامه با بیان اینکه در گام دوم، محوری که رهبر معظم انقلاب مشخص کردند باید زمینه حضور جوانان به خصوص متخصصان را فراهم کنیم، گفت: در مجلس خیلی به این مسأله توجه شد؛ به عنوان مثال قانونی را وضع کردیم که بازنشستگان نتوانند به فعالیت ادامه دهند؛ یعنی قانون قبلی را اصلاح کردیم و راه‌های نفوذ آن را بستیم. چرا که درصدد بودیم این تفکر تحقق پیدا کند و بخش‌های اجرایی مجبور شوند از جوانان استفاده کنند.

◆ هیچ مجلسی به اندازه مجلس دهم به شرکت‌های دانش‌بنیان توجه نکرد

لاریجانی با اشاره به اینکه به نظر من هیچ مجلسی به اندازه مجلس دهم به شرکت‌های دانش‌بنیان توجه نکرد، گفت: در همین چهار سال جزو لایحه‌های دولت نبود اما مجلس از صندوق توسعه ملی، مبلغ قابل توجهی برای شرکت‌های دانش‌بنیان در نظر گرفت که غالباً جوانان در این شرکت‌ها حضور دارند.

وی اضافه کرد: اینکه امروز شما می‌بینید مقدار زیادی از دانشگاه در شرکت‌های دانش‌بنیان کار می‌کنند برای این است که مطلبی که رهبری فرمودند مجلس کادرسازی کرد. اگر می بینید در بحث کرونا تعداد زیادی از شرکت‌های دانش‌بنیان فعال هستند و کار انجام می‌دهند برای این است که از قبل برای آن فکر شده بود و از آنان حمایت شد و صندوقی برای آنها در نظر گرفته شد.

رییس مجلس شورای اسلامی اضافه کرد: ما در بودجه در سال ۹۹ مبالغ قابل توجهی از صندوق توسعه استفاده در نظر گرفتیم؛ معمولاً ما برای این مواقع از صندوق توسعه منطقه در نظر نمی گیریم اما چون می‌دانیم این‌ها جوان هستند و تازه مشغول به کار شده اند، تلاش کردیم و مثلاً ۲۰۰ میلیون دلار از صندوق توسعه برای این بخش تخصیص یافت چون می‌خواستیم موتورشان به راه بیفتد.

لاریجانی یکی از موانع مهم فضای کسب و کار مناسب برای شرکت‌های دانش بنیان را رفع موانع تولید دانست و بیان کرد: کشور ما از نظر مقررات دیوانی خیلی مشکل دارد؛ مثلاً کسی که می‌خواهد سرمایه‌گذاری کند با هفت بند نادر مواجه می‌شود و باید کفش آهنی پوشیده و از این وزارتخانه به آن وزارتخانه برود.

وی یادآور شد: این طرح که مجلس ارائه کرد، برای اینکه پنجره واحد در وزارت خانه ها به وجود آید تا اگر فردی می‌خواهد کاری در صنعت انجام دهد، به وزارت صنعت مراجعه کند و این وزارتخانه مجبور است اجازه ها را بگیرد. البته این بخوبی اجرا نشده اما تئوری ها درست پیش می‌رود.

◆ به خانه اصلیم یعنی دانشگاه باز می‌گردم

رییس مجلس شورای اسلامی در پاسخ به این سوال که بعد از مجلس دهم کجا قرار است بروید، پرسید کجا برویم خوب است؟ خانه اصلی ما دانشگاه هست و ما بر حسب ضرورت آمدیم؛ چه رادیو و تلویزیون چه دبیرخانه و چه اینجا و راضی هم هستیم. وظیفه‌مان بوده که به انقلاب خدمت کنیم.

وی یادآور شد: من از این دوره مجلس هم خیلی درس آموختم و تلاش کردیم مشکلات مردم را رفع کنیم ولی خانه اصلی ما دانشگاه است و می‌رویم دانشگاه و درس می دهیم.

لاریجانی در پاسخ به سؤال دیگری درباره پوشیدن لباس سپاه پاسداران توسط همه نمایندگان مجلس و اینکه این همه لباس از کجا آمد، گفت: من در کنفرانسی در قطر بودم؛ وقتی می‌خواستیم سوار هواپیما شویم آقای جعفری به من گفتند آمریکا چنین تصمیم نااهلانه ای گرفته و سپاه پاسداران را متهم به نهاد تروریستی کرده. این برای من خیلی عجیب بود چون بخش نظامی ماست.

◆ ماجرای پوشیدن لباس سپاه توسط نمایندگان

وی ادامه داد: در هواپیما در فاصله دو ساعت بحث کردیم که چه کار کنیم؛ گفتم بهترین راه است که به آمریکایی ها بگوییم اگر شما سپاه را تروریست می دانید همه ما سپاهی هستیم؛ ساعت ۱۱ شب همانجا گفتم با سپاه تماس بگیرند فردا ۳۰۰ تا لباس به مجلس بفرستند که انجام دادند و فردا همه مجلس بدون اینکه اطلاع داشته باشند لباس پوشیدند بدون اینکه یک نفر اعتراض داشته باشد و نمایش دادند که اگر شما به نقش نهاد امنیتی و نظامی ما توهین بکنید، ما پشت سر آن هستیم

◆ تلخ‌ترین و شیرین‌ترین خاطرات تان در مجلس چه بود ؟

رییس مجلس در پاسخ به این سؤال که تلخ‌ترین و شیرین‌ترین خاطرات تان در مجلس چه بود، گفت: یکی دو حادثه برای من خیلی تلخ بود. موقعی که برنامه پنجم را مجلس تصویب می کردیم در اواخر آن یکی از دوستان گفت که برای آیت‌الله هاشمی حادثه ناگواری رخ داده؛ من جلسه را رها کردم و آمدم دفتر؛ پیگیری کردم و متوجه شدم که ایشان رحلت کرده اند. خیلی متأثر شدم چون در چهل و خرده ای سال بعد از انقلاب، من با ایشان غالباً محشور بودم. ایشان خیلی به انقلاب خدمت کرد.

لاریجانی ادامه داد: یکی هم در مورد شهید حاج قاسم سلیمانی بود؛ من در قم بودم؛ شبانه کارهای زیاد مجلس مانده بود و تا صبح طول کشید. نماز صبح را که خواندم یکی از محافظان گفت که حادثه ای برای حاج قاسم رخ داده. من با هراس دیدم بله این حادثه رخ داده است و مثل اینکه سقف ساختمان روی سرم آمد. همان جا لباس پوشیدم به سمت تهران آمدم بین راه با آقای حجازی صحبت کردم و ایشان گفتند حضرت آقا گفتند ساعت ۱۱ خدمتشان بیاییم.

وی سرمایه گذاری برای روستاها و همسان سازی حقوق بازنشستگان را از خاطرات شیرین خود عنوان کرد و ادامه داد: هر وقت حاج نصرالله می آمد تهران با ایشان جلسه طولانی داشتیم. یک روز حاج قاسم سلیمانی گفتند می خواهیم منزل شما بیاییم. شب شام خدمتشان بودیم؛ دیدیم عماد مغنیه، نصرالله و قاسم سلیمانی آمدند. شب شیرینی برای من بود و برایم خیلی جذاب بود.

نتایج و دستاوردهای روز قدس؛

روز قدس، ابتکار آگاهانه امام خمینی(ره) در جهت بیداری اسلامی

روز جهانی قدس ابتکار بی‌نظیر امام خمینی(ره) به شمار می‌رود که به یک جریان ضداستکباری علیه مستکبران و در صدر آنها رژیم صهیونیستی تبدیل شد. در این روز مسلمانان جهان؛ ترور، غصب سرزمین و شکنجه بی‌گناهان را در سرزمین‌های اشغالی که به‌وسیله رژیم صهیونیستی اعمال می‌شود، محکوم می کنند و نابودی استکبار و نابودی کفر را فریاد می‌زنند.

فلسطین سرزمین فرستادگان الهی و نخستین قبله مسلمانان به شمار می‌رود، سرزمینی که به دلیل جایگاه ویژه ای که دارد، همواره مورد تهاجم اشغالگران بوده است. بیش از هفت دهه از اشغال سرزمین فلسطین و تشکیل رژیم صهیونیستی می گذرد و اشغال قدس شریف بزرگترین مصیبتی است که در تاریخ معاصر با دسیسه استعمار بر امت اسلامی وارد شد، به طوری که تاکنون صهیونیست ها توانسته اند، بیشترین نواحی این سرزمین را به اشغال خود درآورند. امروز که ۷۲ سال از آن واقعه شوم یعنی بنیانگذاری دولت صهیونیسم در قلب کشورهای اسلامی به دست استعمارگران می‌گذرد، همگان بر این باورند که این حرکت مزدورانه آنها نه از سر اجبار و ناچاری، بلکه تا حدودی با اهدافی عجین بوده که فقط افرادی آن را درک می کنند که نقش مخرب، تأثیرگذار و بر هم زننده آنها را در محاسبات سیاسی و اقتصادی می‌دانند. آوارگی مردم فلسطین از ۱۹۴۷ میلادی آغاز می‌شود و در روز نکبت در ۱۹۴۸ میلادی اوج می‌گیرد. در آن روز ۶۵۰ هزار فلسطینی از خانه و کاشانه خویش آواره می‌شوند. امروزه حداقل بیش از ۴ میلیون آواره فلسطینی وجود دارند که بخش وسیعی از آنان هنوز در اردوگاه‌ها زندگی می‌کنند. آنها در تمام این سال های آوارگی، انبوهی از زخم‌های ماندگار را با خود داشته، دارند و از مصائب آن رنجورند. از این رو ملت بزرگ اسلامی نبایستی در برابر ظلمی که به صورت روزانه از طرف دشمن جنایتکار بر فلسطینیان روا می شود، بی تفاوت و ساکت بمانند و می بایست در کنار دردها و رنج های جانکاه آنها قرار گیرند و به طور مرتب بر حمایت همه جانبه از مردم مظلوم این سرزمین بپردازند. مسلمانان روزه دار در سراسر جهان در آخرین جمعه ماه مبارک رمضان، راهپیمایی روز جهانی قدس را باشکوه خاصی برگزار می کنند و با شعارهای «الله اکبر، مرگ براسراییل و مرگ بر آمریکا» فریاد عدالت خواهی و ظلم ستیزی سر می دهند.

◆ اندیشه امام خمینی(ره) در رویارویی با معادلات استکبار

اندیشه و تفکر امام خمینی(ره) به معادله رویارویی با رژیم صهیونیستی، روحی دوباره دمید و تحولات جدی را در این مسیر ایجاد کرد. تا آن هنگام برتری نظام رژیم صهیونیستی یکی از مهمترین پایه های ساختاری این رژیم بود که هر تهدیدی را به نفع خود یکسره می ساخت. این موضوع سبب شد تا یک حرکت فراگیر مردمی در داخل فلسطین و سرتاسر جهان اسلام بر پایه راهبرد و تفکر امام خمینی(ره) آغاز شود که معادله های استکبارگران را دگرگون ساخت. امام راحل در رمضان ۱۳۵۸ خورشیدی با شروع دور تازه ای از جنایات بی رحمانه رژیم صهیونیستی در لبنان در پیامی روز جمعه آخر ماه مبارک رمضان را به عنوان «روز جهانی قدس» تعیین کردند و عموم مسلمانان جهان را به همبستگی اسلامی در این روز فراخواندند. انتخاب یک روز به عنوان روز قدس تنها در بستر اندیشه های ناب اسلامی امام خمینی(ره) قابل تبیین خواهد بود. افق نگاهی که با تکیه بر قدس و آزادی آن، نابودی همه استکبار را مدنظر داشته و برقراری حکومت جهانی اسلام را هدف قرار داده است. مروری بر سخنان بنیانگذار جمهوری اسلامی، عمق روشن بینی اعتقادی، آگاهانه و مسوولانه ایشان را نمایان تر خواهد کرد. آنجا که می فرمایند: «روز قدس یک روز جهانی است و روزی نیست که اختصاص به قدس داشته باشد. روز مقابله مستضعفان با مستکبران است.»

◆ شرایط منطقه و فلسطین قبل از پیروزی انقلاب

انقلاب اسلامی ایران در شرایطی به پیروزی رسید که موضوع فلسطین در آستانه حذف از جغرافیای جهان اسلام قرار گرفته بود، به جز انبوه توطئه‌های صهیونیسم جهانی، آنچه بیش از همه شرایط را ناامیدکننده کرده بود، یأس و احساس سرافکندگی ملت های منطقه در نتیجه شکست های مکرر ارتش های عربی در برابر رژیم صهیونیستی بود. دلیل این شکست ها هم چیزی جز تکیه بیش از اندازه به قومیت گرایی و نادیده انگاشتن مفاهیم اسلامی در انتخاب شیوه مبارزه و نیز بهره برداری سیاسی سران عربی از موضوع فلسطین نبود. به ویژه اینکه سران عرب برای تضمین پایداری سیاسی خود چاره ای جز قربانی کردن آرمان مردم فلسطین نداشتند. از طرفی شرایط داخلی فلسطینی ها نیز چندان مناسب نبود. ابزار و شیوه مبارزه هر چند یک موضوع قابل تقدیر به شمار می رفت اما کارآیی چندانی نداشت به ویژه اینکه اصلی ترین سازمان مقاومت فلسطین در آن زمان به بخشی از پروژه سازش تبدیل شد. در بیرون از مرزهای سرزمین های اشغالی نیز، رژیم صهیونیستی با اشغال کشورهای عربی توانسته بود، عمق امنیتی خود را گسترش دهد و با تخریب منازل فلسطینی ها، کوچ اجباری آنان به اقدامات نسل کشی خود ادامه می داد. اعراب تنها کاری که می توانستند انجام دهند یا صدور بیانیه یا درخواست از سازمان های بین المللی و حتی خود صهیونیست ها برای توقف نسل کشی ها بود. مجموعه این عوامل باعث شد تا سرخوردگی شدیدی ایجاد شود و ملت‌های منطقه به دلیل نداشتن یک الگوی ثابت و موفق در مبارزه خود سردرگم و ناامید شوند. تا پیش از برپایی مراسم راهپیمایی روز جهانی قدس، مسأله فلسطین بیشتر عربی و منطقه ای بود اما پس از اعلام روز جهانی قدس و تحریک احساسات جهانی علیه جنایات و اقدامات رژیم صهیونیستی، فلسطین از مسأله ای صرف عربی خارج شد و جنبه ای جهانی یافت، به گونه ای که از خاورمیانه تا آمریکای لاتین، ملت‌ها و دولت های آزاده، همواره جنایات رژیم صهیونیستی را محکوم کردند که این بیدارسازی جهانی و گسترش روحیه ضد صهیونیستی از تبعات روز جهانی قدس است. حضرت آیت الله خامنه ای مقام معظم رهبری با اشاره به جهانی شدن مسأله فلسطین فرمودند: «تظاهرات بزرگ و صمیمی مردم در قلب پایتخت های اروپایی و شهرهای آمریکا، اقدام شجاعانه رؤسای چند دولت در آمریکای لاتین، همه و همه نشانه آن است که دنیای غیرمسلمان نیز هنوز به دست نیروهای شرآفرین و فسادآفرین که نام قرآنی آنها شیطان است به طور کامل تسخیر نشده و هنوز میدان برای جولان حقیقت، باز است.»

◆ زمینه‌های پیدایش انتفاضه

انتفاضه، قیام مردم فلسطین در سرزمین های اشغالی است. مردم فلسطین پس از تشکیل دولت رژیم صهیونیستی، یا آواره شدند یا در سرزمین های خود که تحت اشغال و حاکمیت رژیم صهیونیستی درآمده بود، باقی ماندند. در ۱۹۸۷ میلادی قیام مردم فلسطین به صورت یکپارچه در درون سرزمین های اشغالی با پرتاب سنگ به طرف سربازان اشغالگر آغاز شد که نشان دهنده یأس مردم از اقدامات دیپلماتیک کشورهای عربی و گروه های سازشکار است. «جنبش جهاد اسلامی» که شاخه انشعابی «اخوان المسلمین» است و به رهبری فتحی شقاقی در ۱۹۸۰ میلادی تشکیل شد و از گروه های فعال در مبارزه مردم فلسطین علیه صهیونیست به شمار می‌رفت. تشکیل این جنبش را می توان از بازتاب های انقلاب اسلامی دانست که از اصولی مانند جهاد، شهادت و فداکاری در راه هدف بهره می گرفت، در واقع می توان گفت «جهاد اسلامی» که معتقد به شیوه مبارزه مسلحانه بود در به راه انداختن انتفاضه نقش مهمی داشت و از رهبران آن محسوب می شود. یکی دیگر از گروه های مبارزی که پس از شروع انتفاضه به وجود آمد، حماس یا حرکت مقاومت اسلامی بود که به زودی به صف مبارزات مردم پیوست. به گزارش ایرنا، انقلاب اسلامی ایران، موجب احیای اسلام و بیداری مسلمانان شد و خودباوری را در فلسطینی ها تقویت کرد و آنان را به برخورداری از توانایی لازم برای گرفتن حق خویش آگاه ساخت. مسلمانان فلسطینی، ایرانیان را در پیش و پس از پیروزی انقلاب اسلامی در کنار خود یافتند و به پوشالی بودن قدرت آمریکا در حمایت از رژیم پهلوی ایران آگاه شدند. ظلم و ستم رژیم صهیونیستی از جمله مواردی بود که به انتفاضه انجامید. شهید فتحی ابراهیم شقاقی در این باره گفت: «انتفاضه... پاسخی بود به اشغال گران و اعمال سرکوب و طغیان و تکبر آنان و اقدامات شان در ویران سازی منازل، مصادره زمین ها، اسکان یهودیان و ساختن شهرک ها، شکنجه مبارزان، دستگیری و تبعید و ترور و شکستن استخوان های آنان، نابود کردن اقتصاد فلسطین و زیر سازهای جامعه، دزدیدن آب ها، تحمیل مالیات و جرایم سنگین، تعطیل مدارس و دانشگاه ها، جلوگیری از کار و کسب، نادیده گرفتن حقوق انسانی و سیاسی و سایر اقدامات مربوط به مجازات دسته جمعی.» یأس و ناامیدی از دولت های عرب و ناتوانی گروه های نظامی و سیاسی در نجات فلسطین از دیگر موارد انتفاضه فلسطینیان به شمار می رود. قیام مردم فلسطین یا انتفاضه، ضربه های مهلکی را بر رژیم صهیونیست وارد ساخت که از آن جمله می توان به این امر اشاره کرد که وقوع انتفاضه و ناکامی این رژیم در سرکوب آن، صلح خواهی را در رژیم صهیونیستی به شدت تقویت کرد به گونه ای که این گرایش به صلح، موجب تأسیس مجلس صلح و امنیت در این رژیم شد. هزینه سرکوب انتفاضه برای آنها تکان دهنده بود. همچنین انتفاضه موجب بالا گرفتن اختلاف میان مسوولان صهیونیست و پدید آمدن شکاف آشکار میان احزاب آنها از یک سو و میان آنان و آمریکا از طرف دیگر شد.

◆ فلسطین امروز

تأثیر انقلاب اسلامی بر فلسطین به آنچه گذشت، پایان نمی یابد، بلکه نظام اسلامی که پس از پیروزی انقلاب اسلامی در ایران شکل گرفت، به صورت بهترین نمونه و مهم ترین خواسته سیاسی مبارزان مسلمان فلسطینی در آمد. این مبارزان برای بر پایی حکومت اسلامی، به شیوه های قهرآمیز و مسلحانه مانند جنبش جهاد اسلامی یا راه های مسالمت جویانه چون حماس روی آوردند. جنبش اسلامی فلسطین، همانند انقلاب اسلامی ایران، از مسجد و اماکن دینی سرچشمه می گیرد و به همان جا ختم می شود و از این روست که انتفاضه را «انقلاب مساجد» نیز گفته اند. امروزه مسلمانان به توانایی اسلام در بسیج عمومی آگاه شده و به ناکارایی شیوه های روشنفکرنمایان غرب زده برای نجات فلسطین پی برده اند. تولد و موجودیت برخی گروه های مبارز فلسطین، چون جهاد اسلامی و حماس، وامدار انقلاب اسلامی است.

◆ نتایج و دستاوردهای روز قدس

از نتایج و دستاوردهای روز قدس، می توان به بیداری اسلامی در جهان اشاره کرد که امروزه جوامع مختلف را به حرکت واداشته است، به گونه‌ای که می‌توان ادعا داشت، پیام‌های انقلاب اسلامی از طرق مختلف و به صورت خاص در قالب راهپیمایی‌های روز قدس، بسترهای لازم را برای تحول در جوامع مختلف آماده کرده تا خیزش گسترده ملت‌های مسلمان علیه رژیم صهیونیستی و حامیان آن رژیم در بیداری اسلامی به نمایش گذاشته شود. پس از نامگذاری آخرین جمعه ماه مبارک رمضان به عنوان روز قدس و لزوم دفاع از مردم فلسطین، مسلمانان نیز با تأسی از رهبر و امام امت، همه ساله در این روز در اقصی نقاط جهان راهپیمایی باشکوهی را برگزار و با آرمان های امام راحل تجدید میثاق می کنند.

◆ روز جهانی قدس در کلام امام خمینی(ره)

«مساله قدس... یک مساله خصوصی به یک کشور و یا یک مساله مخصوص به مسلمین جهان در عصر حاضر نیست، بلکه حادثه ای است برای موحدین جهان و مؤمنان اعصار گذشته و حال و آینده.» «ما اکنون نیز تکرار می کنیم که تا ملت های اسلام و مستضعفان جهان بر ضد مستکبران جهانی و بچه های آنان خصوصاً اسرائیل غاصب قیام نکنند، دست جنایت کار آنان از کشورهای اسلامی کوتاه نخواهد شد و این غده سرطانی از بیت المقدس و لبنان اخراج نخواهد گردید.

نکته

بازی بهم زن‌ها وارد شدند؛

قالیباف گرفتار مثلث احمدی‌نژادی‌ها

◆ آیا شناس قالیباف برای ریاست مجلس کم شده است؟

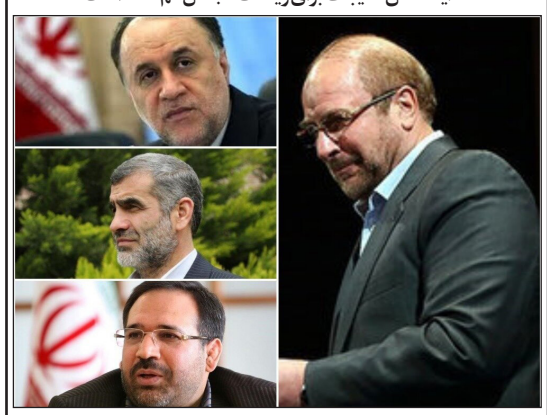

شاید اگر دو ماه پیش سوال می‌شد که رئیس مجلس یازدهم چه کسی خواهد بود با اطمینان بیشتری می‌شد پاسخ داد؛ آن روز تنها یک اسم به گوش می‌رسید و آن «محمدباقر قالیباف» بود اما کم کم تحرکات رقبا و پیدا شدن سر و کله اسامی دیگر، لبخند رضایت را روی صورت آقای خلبان کم‌رنگ‌تر کرد.

هرچه به آغاز کار مجلس یازدهم نزدیک می‌شویم معادلات سیاسی درباره سرانجام کرسی ریاست پیچیده‌تر می‌شود. جدال و کشمکش‌های روزهای قبل از انتخابات ۲ اسفند حالا به دعوای قدرت تبدیل شده است و زبانه‌های اختلاف و ائتلاف بر سر اینکه چه کسی رئیس باشد هر روز ارتفاع بلندتری پیدا می کند.

شاید اگر دو ماه پیش سوال می‌شد که رئیس مجلس یازدهم چه کسی خواهد بود با اطمینان بیشتری می‌شد پاسخ داد؛ آن روز تنها یک اسم به گوش می‌رسید و آن «محمدباقر قالیباف» بود اما کم کم تحرکات رقبا و پیدا شدن سر و کله اسامی دیگر، لبخند رضایت را روی صورت آقای خلبان کم‌رنگ‌تر کرد تا جایی که امروز کفه ترازو به نفع رقبا سنگینی می کند و همین موضوع شهردار اسبق تهران را وادار کرده است تا برای نشستن در راس قوه مقننه شهر به شهر به دنبال رای باشد.

◆ میدان‌داری بازی بهم‌زن‌ها

پایداری‌ها که در اردوگاه اصولگرایی به «بازی بهم زن‌ها» یا «بچه شلوغ کن‌ها» معروف بودند این‌بار برای نو اصولگرایان دردسرساز شدند.

درحالی که تصور می‌شد در این بازی «مرتضی آقا تهرانی» به عنوان اصلی‌ترین کاندیدای این طیف برای ریاست وارد میدان شود و در قد و قامت رقیب قالیباف ظاهر شود و در نهایت با گرفتن سهمی بیشتر کنار بنشیند مانند آنچه در دقایق آخر انتخابات بر سر لیست واحد افتاد اما بازی آنها به گونه دیگری رقم خورد.

پایداری‌ها این بار به جای آنکه خود گزینه‌ای مطرح کنند به سراغ رقبای پر و پا قرص‌تری رفتند تا آنها را با یکدیگر هم‌کاسه کنند و خوابی را که شورای ائتلاف اصولگرایان برای مجلس یازدهم دیده بود را آشفته کنند. از همین رو بود که زمزمه‌های جلسات «صادقی محصولی» قائم‌مقام دبیرکل جبهه پایداری با حلقه احمدی‌نژادی‌ها به گوش رسید. هرچند این جلسات واکنش زیادی به دنبال داشت و بسیاری از اصولگرایان به ویژه حامیان قالیباف به آن تاختند اما هرچه بود کار خودش را کرد و زحمت قالیباف با «ائتلاف نه به قالیباف» چندین برابر شد.

◆ مثلث برمودای احمدی‌نژادی‌ها

«ما نبودیم تکلیف ریاست مجلس یازدهم همان دو ماه پیش مشخص شده بود» این را یکی از همان وزرای دولت احمدی‌نژاد می گوید که امروز جمع‌شان در مجلس یازدهم جمع شده است. از همان اول هم قصد نداشتند زیر پرچم قالیباف سینه بزنند برای همین هم بود که زیر بار لیست اصولگرایان با سرلیستی قالیباف نرفتند و وقتی هم که از دروازه‌های بهارستان عبور کردند، گفتند برای ریاست گزینه خودشان را معرفی خواهند کرد.

کاندیداهایشان هم کم نبود، فریدون عباسی، زاهدی و محمود عباس‌زاده مشکینی از یک سو و نیکزاد، حاجی بابایی و شمس الدین حسینی از سوی دیگر برای ریاست از دل وزرای احمدی‌نژاد قد علم کردند اما از آنجا که به گفته مشکینی برای معرفی گزینه اصلی ساز و کار رای استمزاجی را تعریف کرده بودند این روزها تنها مثلث حاجی‌بابایی، نیکزاد و شمس‌الدین حسینی است که بیشتر از همه مطرح می‌شود؛ البته آنطور که گفته می‌شود رقابت میان حاجی بابایی و نیکزاد بیشتر است و حتی کفه ترازوی حاجی‌بابایی سنگین‌تر هم شده است.

◆ شوک میرسلیم

از همان روز اول اعلام نتایج انتخابات و پیروزی لیست اصولگرایان این حدس و گمان وجود داشت که رقابت برای کرسی ریاست رقابت میان قالیباف و میرسلیم است؛ هرچند این گمانه زنی‌ها وجود داشت که در نهایت توافقی میان این دو صورت خواهد گرفت و احتمالا میرسلیم به نفع قالیباف و با گرفتن امتیازی مانند ریاست مرکز پژوهش‌های مجلس از خیر ریاست بگذرد اما تجربه انتخابات ۹۶ نشان می‌داد که بعید است میرسلیم تن به چنین موضوعی بدهد. گمانه‌زنی‌ها برای ریاست میرسلیم وقتی تقویت شد که کنایه‌های این منتخب تهران در اظهاراتش بیشتر شد که تنها یک مخاطب داشت و آن شهردار اسبق تهران بود که شاخص‌ترین آن وقتی بود که سودای ریاست جمهوری قالیباف را نشانه رفت.

موضوع فقط به اظهارات میرسلیم ختم نشد و آنطور که از صحبت‌های اسدالله بادامچیان دبیرکل حزب موتلفه مشخص بود گویا قرار است موتلفه اشتباه خود در انتخابات ریاست جمهوری سال ۹۶ را که ۲۴ ساعت قبل از انتخابات پشت کاندیدای خود را خالی کرد و با نامه‌ای از ابراهیم رئیسی حمایت کرد را جبران و تا لحظه آخر از کاندیدای موتلفه برای ریاست مجلس حمایت کند.

اما شوک میرسلیم وقتی وارد شد که او در جلسه پایداری‌ها و احمدی‌نژادی‌ها شرکت کرد و با آنها درباره آینده ریاست مجلس یازدهم به توافق رسید.

◆ حضور میرسلیم در جلسه وزرای احمدی نژاد به معنای ائتلاف است؟

ناصر ایمانی فعال سیاسی اصولگرا درباره کاندیداتوری میرسلیم به خبرآنلاین می‌گوید: آقای میرسلیم کاندیدای حزب موتلفه اسلامی است و اگر این حزب اعلام کند با فلان افراد یا جریان های درون مجلس برای ریاست آقای میرسلیم، ائتلاف کنیم، آن وقت می توان گفت که ائتلافی صورت گرفته اما اینکه آقای میرسلیم در جلسه ای بوده که افراد یا جریان های دیگر هم حضور داشتند که حالا قبلا هم وزرای آقای احمدی نژاد بودند، به معنای ائتلاف آقای میرسلیم با جناح احمدی نژاد نیست. او ادامه می‌دهد: در عین حال تصور نمی کنم آقای میرسلیم اینکار را انجام دهند هرچند ایشان در تدارک جلب نظر برخی نمایندگان مجلس یازدهم است و این موضوع امری طبیعی است اما اینطور نیست که بخواهد با افرادی همچون جریان آقای احمدی نژاد ائتلاف کند.

ایمانی در واکنش به موضوع که «به نظر می رسید مصطفی میرسلیم و محمدباقر قالیباف در مجلس به یکدیگر نزدیک شوند اما حالا عکس موضوع اتفاق افتاده»، می گوید: به هر حال ایشان می خواهد کاندیدای ریاست مجلس شود و هرکس به دنبال این پست است هر تلاشی می کند.

◆ احمدی نژاد جریانی در داخل پارلمان دارد؟

این تحلیلگر سیاسی اصولگرا ادامه می‌دهد: زمانی هم که آقای لاریجانی می خواستند رئیس مجلس شوند حتی مطرح بود که با جریان اصلاح طلب هم رایزنی کردند؛ بنابراین آقای میرسلیم هم تلاش خود را می کند اما این کار به معنای ائتلاف با سایر جریان ها نیست. از سویی من هنوز نمی دانم آقای احمدی نژاد جریانی درون مجلس یازدهم دارد یا خیر؛ این موضوع هم محل بحث است و من فکر نمی کنم اینطور باشد. او می گوید: به هر حال جلب نظر منتخبان مجلس برای رسیدن به کرسی ریاست با ائتلاف کردن کاملا متفاوت است. ائتلاف به این معناست که از نظر سیاسی با جریان یا طیفی یکی شود اما افراد در جریان جلب نظر نمایندگان ممکن است به دنبال جلب نظر چهره های اصلاح طلب و مستقل مجلس هم باشند و این به معنای یکی شدن و دادن امتیاز به آنها نیست.

اتفاقات پشت پرده این روزها در گعده دولتمردان احمدی نژاد، قالیبافی ها، سنتی های اصولگرا و ...هرچه که هست چندان به نفع قالیباف پیش نمی رود، گرچه نمی توان پیش بینی کرد که این ائتلاف های قبل انتخابات هیات رئیسه تا لحظه آخر پابرجا بماند اما سردار اصولگرا برای رسیدن به کرسی شماره یک پارلمان یازدهم ندارد.

ایمان

سیاسی، اجتماعی، فرهنگی، علمی، ورزشی و هنری

صاحب امتیاز و مدیر مسئول: حیدر ضیغمی
قائم مقام مدیر مسئول و سردبیر: حسین عبداللهی
مدیر تحریریه: روح‌الله کرمانی جمکرانی
طراح و صفحه‌آرا: محسن عبداللهی
عضو انجمن مدیران روزنامه‌های غیردولتی، آئین‌نامه اخلاق حرفه‌ای قابل مشاهده در سایت
تلفن: ۹-۳۲۹۰۳۲۰۲ - ۳۲۹۰۶۱۶۰ صندوق پستی: ۳۷۱۸۵/۴۴۹۵
نشانی: قم-بلوار شهید صدوقی، کوچه ۲۶ ممیز یک پلاک ۴۷
www.emandaily.ir eimannews@yahoo.com
اذان صبح: ۴/۲۴ طلوع آفتاب: ۰۶/۰۱ اذان ظهر: ۱۳/۰۲ اذان مغرب: ۲۰/۲۴

لیتوگرافی و چاپ شاخه سبز

چهارشنبه - سی و یکم اردیبهشت ماه ۱۳۹۹ - سال بیست و سوم - شماره ۵۰۳۹

پیامبر اکرم (ص):

مردم، خانواده خدا هستند. پس محبوب‌ترین مردمان نزد خداوند، کسی است که به خانواده‌اش نیکی کند.

المعجم الأوسط: ج ۵ ص ۳۵۶ ح ۵۵۴۱

■ دعای روز بیست و ششم ■

اللّهُمَّ اجْعَلْ سَعیی فیهِ مَشْکُوراً وَذَنْبی فیهِ مَغْفُوراً وَعَمَلی فیهِ مَقْبُولاً وَعَیْبی فیهِ مَسْتُوراً یا أَسْمَعَ السّامِعینَ»

«خدایا! کوشش امروزم را پاس دار و گناهم را ببخش و کردارم را پذیرفته و عیبم را پوشیده دار، ای شنونده‌ترین شنوندگان!»

اخبار

شهردار قم خواستار شد

لزوم نظارت دقیق و عادلانه بر اختصاص مالیات به شهر قم

شهردار قم با ابراز گلایه از عدم نظارت عادلانه بر توزیع مالیات بین شهرداری‌ها و دهیاری‌های استان قم، گفت: علی‌رغم دارا بودن ۹۶ درصد جمعیت شهری از سهم ۷۰ به ۳۰ مالیات برخوردار بوده و نگاهی عادلانه به این مسئله وجود ندارد.

دکتر سیدمرتضی سقاییان‌نژاد در یک‌صد و چهل و چهارمین جلسه رسمی و علنی شورای اسلامی شهر قم که با حضور مدیرکل امور مالیاتی استان قم برگزار شد، ضمن تشکر از تعامل شکل گرفته بین دو دستگاه، اظهار داشت: شهرداری یک بنگاه اقتصادی نبوده و باید به آن به‌عنوان یک‌نهاد خدماتی نگاه کرد.

شهردار قم ارائه خدمات به شهروندان را در سطوح مختلف یادآور شد و افزود: ما نیازمند فهم متقابل در مسائل مالیاتی بوده و باید سهم استان قم از مالیات بر ارزش‌افزوده مشخص شود تا بتوانیم در ارائه خدمات و اجرای پروژه‌های عمرانی توانمندتر عمل کنیم.

سقاییان‌نژاد با گلایه از عدم نظارت کافی بر تقسیم عادلانه مالیات، تصریح کرد: در اختصاص و توزیع سهم شهرداری شهر قم نسبت به روستاها نظارت کافی وجود نداشته و این مسئله مشکل‌آفرین شده است.

وی جمعیت شهری قم را ۹۶ درصد اعلام و بیان کرد: قم با دارا بودن بیشترین جمعیت شهری در کشور از کمترین سهم مالیات یعنی ۷۰ به ۳۰ برخوردار بوده در حالی که درصد اختصاص مالیات به تهران ۸۸ به ۱۲ است.

شهردار قم ادامه داد: سهم قم از مالیات بر ارزش‌افزوده نیز حدود ۲ و نیم درصد است در حالی که دیگر کلان‌شهرها از ۱۰ تا ۳۰ درصد از مالیات بر ارزش‌افزوده برخوردار بوده و باید در این حوزه نیز بازنگری انجام شود.

سقاییان‌نژاد تعلق مالیات صنایع مستقر در قم را حق مردم قم دانست و تأکید کرد: آلودگی صنایع مستقر در قم سهم شهروندان قمی بوده و شهرداری موظف به ارائه خدمات به آن‌هاست در حالی که مالیات خود را به تهران پرداخت می‌کنند و این ناعادلانه است. وی به مسئله لزوم پرداخت مالیات سازمان‌های وابسته به شهرداری نیز اشاره و تصریح کرد: چگونه سازمان‌هایی که ارائه‌دهنده خدمات صرف هستند و در بعضی موارد مانند آتش‌نشانی و اتوبوسرانی زیان‌ده نیز به حساب می‌آیند باید مالیات پرداخت کنند؟! شهردار قم بازنگری بر قوانین موجود و تعامل بین اداره کل امور مالیاتی استان قم و شهرداری را لازم خواند و ابراز کرد: شهرداری از عوارض مردم اداره شده و پرداخت مالیات سازمان‌های وابسته به شهرداری کاری عبث بوده و توجیه قانونی ندارد.

سقاییان‌نژاد در ادامه به موضوع پیگیری اختصاص ۲۵ درصد سهم تجاری منطقه پردیسان اشاره کرد و گفت: در جلساتی که با وزیر راه و شهرسازی طی هفته‌های گذشته برگزارشده برگرداندن حق عمومی مردم و تهاتر به‌روز خدمات ارائه شده در پردیسان با زمین برای اختصاص مراکز تجاری در حال پیگیری بوده و نیازمند حمایت‌های استانی در این موضوع هستیم.

همزمان با روز جهانی ارتباطات و روابط عمومی برگزار شد:

آئین گرامی‌داشت روز ارتباطات و روابط عمومی در شهرداری قم

همزمان با روز جهانی ارتباطات و روابط عمومی، آئین گرامی‌داشت این روز با حضور مدیران ارشد، روسای ادارات، مسئولین و کارشناسان روابط عمومی مجموعه‌های ستادی و اجرائی شهرداری قم برگزار شد.

مهدی کلانترزاده، مدیر کل ارتباطات و امور بین‌الملل شهرداری قم در این مراسم ضمن بیان مختصری از اقدامات و برنامه‌های انجام گرفته در مجموعه روابط عمومی شهرداری قم در طول ۱۶ ماه گذشته، توجه به اصول علمی و تخصصی این حوزه را مورد تأکید قرار داد و افزود: با توجه به مأموریت‌هایی که در حوزه‌های مختف برای روابط عمومی در نظر گرفته شده است، سعی شده تا با تفکیک وظایف و تخصصی شدن موضوعات به نحو مطلوبی ظرفیت‌های موجود را تقویت کنیم. وی ورود تخصصی به حوزه‌های جدید در امور مرتبط با روابط عمومی و ارتباطات در مجموعه شهرداری قم را یادآور شد و گفت: علاوه بر ادامه فعالیت حوزه‌های تبلیغات و رسانه، با تمهیدات اندیشیده شده برای راه‌اندازی اداره امور بین‌الملل به صورت جدی وارد فعالیت در حوزه بین‌الملل شده‌ایم و به دنبال ارتقاء جایگاه بین‌المللی شهر قم و حضور شهرداری قم در رویدادهای بین‌المللی هستیم. کلانترزاده توجه به امور مربوط به توسعه فردی و ارتقاء جایگاه علمی در روابط عمومی مناطق و سازمان‌ها را از دیگر برنامه‌های اجرایی مجموعه اداره کل ارتباطات دانست و ادامه داد: ورود به مباحث ارزشیابی، آموزش و توجه به ساز و کارهای استفاده از اصول علمی در عملکرد واحدهای مختلف از برنامه‌ها و وظایفی است که توسط اداره روابط عمومی به عنوان یکی از ادارات جدید زیر مجموعه اداره کل به آن پرداخته می‌شود.

مدیر کل ارتباطات و امور بین‌الملل شهرداری قم همچنین تفکیک تخصصی وظایف و مسئولیت‌ها در حوزه رسانه و ورود جدی به فعالیت در حوزه رسانه‌های نوین را از دیگر برنامه‌های انجام شده عنوان کرد و گفت: اداره رسانه‌های نوین به منظور استفاده از ظرفیت‌های موجود برای اطلاع‌رسانی و آگاهی بخشی عموم شهروندان در فضای سایبر و شبکه‌های اجتماعی تشکیل شده است.

وی توجه به درخواست‌های شهروندی و برقراری تعامل و ارتباط نزدیک و بدون واسطه شهروندان با مجموعه شهرداری را از دیگر سیاست‌های اجرایی اداره کل ارتباطات و امور بین‌الملل دانست و اذعان کرد: با تقویت ساختار مجموعه سامانه ۱۳۷ شهرداری قم در بخش‌های مختلف نیروی انسانی، سامانه‌های ارتباطی و نرم‌افزاری و همچنین بازخورد و پایش درخواست‌ها قدم‌های مناسبی برداشته شده است. مدیر کل ارتباطات و امور بین‌الملل شهرداری قم همچنین با تقدیر از فعالیت تمامی کارشناسان، مسئولان و رؤسای ادارات در تمامی مجموعه‌های ستادی و اجرایی شهرداری قم، موفقیت‌های کسب شده را حاصل تلاش تمامی فعالان این حوزه دانست و افزود: بدون شک سعی و تلاش در مجموعه روابط عمومی مدیریت شهری شهر کریمه اهل‌بیت(س) فرصتی مغتنم برای خدمت‌رسانی در جهت اطلاع‌رسانی و آگاهی بخشی عموم شهروندان است.

بیان دیدگاه‌ها و نقطه نظرات مسئولین روابط عمومی مناطق و سازمان‌ها در فضایی صمیمی و دوستانه، قرائت میثاق‌نامه مجموعه ارتباطات و امور بین‌الملل شهرداری قم و پیام شهردار قم به مناسبت روز جهانی ارتباطات و روابط عمومی از برنامه‌های دیگری بود که در این مراسم اجرا شد.

ادای احترام به مقام خادم فقید رسانه‌ای شهر، مرحوم سید محمدحسین موسوی همزمان با چهلمین روز درگذشت وی که در هنگام تصویربرداری اقدامات مرتبط با پیشگیری از ویروس کرونا دچار حادثه شده بود و تجلیل از خانواده آن مرحوم از دیگر برنامه‌های جانبی این مراسم بود.

در این مراسم همچنین ضمن تقدیر از فعالان و دست‌اندرکاران روابط عمومی مجموعه‌های شهرداری قم به صورت ویژه از مدیران شهری حامی روابط عمومی و مسئول روابط عمومی برتر در بین مناطق هشتگانه شهرداری قم تجلیل شد.

در راستای پیگیری میدانی مشکلات واحدهای صنعتی صورت گرفت:

بازدید استاندار قم از واحدهای شهرک صنعتی محمودآباد قم

استاندار قم در راستای پیگیری میدانی مشکلات سرمایه گذاران از تعدادی از واحدهای صنعتی شهرک محمودآباد قم بازدید کرد.

به گزارش روابط عمومی استانداری قم دکتر بهرام سرمست استاندار قم در این بازدید با اشاره به بازدید خود از این واحدهای صنعتی طبق برنامه ی "سه شنبه های اقتصادی" اظهار کرد: تحقق شعار جهش تولید تنها با پیگیری مسئولان در راستای حل موانع تولید محقق می شود. استاندار قم ایجاد خطوط تولید جدید و توسعه ی واحدهای تولیدی و صنعتی را از سیاست های مدیریت استان دانست و افزود: مدیران دستگاه های مسئول موظف اند در راستای تحقق این هدف زیرساخت های لازم را در اسرع وقت فراهم کنند.

مقام عالی دولت در استان قم در این برنامه از مجموعه تولیدی صنعتی پاکشوما، شرکت بتن سبک کیمیای بهروزی، شرکت پرشین کاغذ و طرح توسعه شرکت امیدفنر واقع در شهرک صنعتی محمودآباد بازدید کرد.

کاریکاتور

چرا مدارس پول والدین را پس نمی‌دهند؟!

برخی مدارس نسبت به بازگرداندن هزینه‌های اضافه و غیرآموزشی دریافت شده از والدین دانش‌آموزان در دوران تعطیلی مدارس مقاومت می کنند

طرح: مهدی عزیزی

در آستانه عید سعید فطر:

میزان زکات فطریه از سوی مراجع تقلید اعلام شد

از سوی دفاتر حضرات آیات مراجع تقلید ناصر مکارم شیرازی، لطف‌الله صافی گلپایگانی، جعفر سبحانی و سید محمدعلی علوی گرگانی، میزان زکات فطره امسال مشخص شد.

به گزارش پایگاه اطلاع‌رسانی آیت الله مکارم شیرازی، بر اساس نظر این مرجع تقلید، زکات فطره امسال بر مبنای قوت غالب گندم، مبلغ ۱۰۰ هزار ریال و بر مبنای قوت غالب برنج، مبلغ ۳۰۰ هزار ریال اعلام‌شده است. مؤمنین در انتخاب هر یک از این موارد مخیر هستند.

لازم به ذکر است که بر اساس مساله ۱۶۹۲ رساله توضیح المسائل آیت‌الله مکارم شیرازی، زکات فطره بر تمام کسانی که قبل از غروب شب عید فطر بالغ و عاقل و غنی باشند واجب است، یعنی باید برای خودش و کسانی که نان‌خور او هستند، هر نفر به‌اندازه یک صاع (تقریباً سه کیلو) ازآنچه غذای نوع مردم آن محل است، اعم از گندم و جو یا خرما یا برنج یا ذرّت و مانند این‌ها به مستحق بدهد و اگر پول یکی از این‌ها را بدهد کافی است.

در ضمن بنابر فتوای ایشان اگر کسی فقط در افطار شب عید فطر میهمان دیگری باشد فطریه او به عهده خودش است. دفتر آیت‌الله لطف‌الله صافی گلپایگانی از مراجع تقلید نیز در اطلاعیه‌ای، میزان زکات فطره و کفاره روزه را اعلام کرد.

در این اطلاعیه آمده است که با آرزوی قبولی طاعات و عبادات روزه‌داران گرامی، نظر مرجع عالی‌قدر آیت‌الله‌العظمی صافی گلپایگانی، پیرامون میزان زکات فطره و کفاره روزه به شرح ذیل می‌باشد: مؤمنان مبلغ معادل یک صاع (۳ کیلوگرم) گندم یا برنج را به‌عنوان قوت غالب جهت زکات فطره بپردازند.

اطلاعیه ادامه یافته است: کفاره روزه غیرعمدی، برای هر روز، یک مد (حدود ۷۵۰ گرم) طعام مثل گندم است و کفاره عمدی، برای هر روز افطار عمدی، اطعام ۶۰ مسکین؛ هرکدام یک مد (حدود ۷۵۰ گرم) طعام، مثل گندم پرداخت شود.

در اطلاعیه دفتر آیت‌الله جعفر سبحانی از مراجع تقلید آمده است: زکات فطره امسال بر مبنای قوت غالب گندم، مبلغ ۱۰۰ هزار ریال و بر مبنای قوت غالب برنج، مبلغ ۳۰۰ هزار ریال می‌باشد.

براساس اعلام دفتر آیت‌الله سید محمدعلی علوی گرگانی از مراجع تقلید، زکات فطره امسال بر مبنای قوت غالب (برای هر نفر سه کیلوگرم) که گندم مبلغ ۱۰۰ هزار ریال و برنج مبلغ تقریبی ۵۰۰ هزار ریال است. مؤمنین در انتخاب هر یک از آن‌ها مخیر هستند

رئیس کل دادگستری استان قم: در دوران مبارزه با کرونا؛

۵۲ درصد از جمعیت کیفری قم از زندان آزاد یا به مرخصی رفتند

رئیس کل دادگستری استان قم گفت: در دوران مبارزه با ویروس کرونا ۵۲ درصد از جمعیت کیفری استان در قالب‌های مختلف آزاد یا به مرخصی رفته‌اند و این احکام تا رفع کامل آلودگی تمدید شده است.

حجت الاسلام علی مظفری در جلسه شورای معاونین دادگستری کل استان قم اظهار داشت: بنده از دادستان و معاونین محترم در خصوص مرخصی زندانیان در دوران مبارزه با ویروس کرونا تقدیر و تشکر می کنم، دستگاه قضائی استان با زحمات شبانه روزی این عزیزان موجبات مرخصی یا آزادی زندانیان فراهم شد. وی گفت: در دوران مبارزه با ویروس کرونا ۵۲ درصد از جمعیت کیفری استان در قالب‌های مختلف آزاد یا به مرخصی رفته‌اند و این احکام تا رفع کامل آلودگی تمدید شده است و این فرصت خوبی است تا بشود مجازات‌های جایگزین حبس برای محکومین مالی در نظر گرفت، زندان فقط برای مجرمین حرفه‌ای است، کسانی که آزاد بودن آن‌ها به جامعه آسیب می‌رساند. رئیس کل دادگستری استان قم در ادامه گفت: در خصوص زندانیانی که با توجه به موضوع کرونا اخیراً آزاد شده‌اند به نیروی انتظامی ابلاغ شده است که اگر جرمی در استان صورت گرفت تحقیق شود آیا از مجرمین، از زندانیان آزاد شده اخیر بوده‌اند یا خیر تا کنون گزارشی مبنی بر این موضوع واصل نشده است و این موضوع نشان دهنده این است که حضور بعضی از زندانیان در زندان لازم نیست.

وی در بحث پرونده‌های معوق اظهار کرد: دستگاه قضائی استان در خصوص پرونده‌های معوق بسیار خوب عمل کرد، اگر موضوع کرونا پیش نمی‌آمد تا نیمه اول سال ۹۹ هیچ پرونده معوقی نداشتیم، انشاالله با عادی شدن شرایط موضوع پرونده‌های معوق با قوت بیشتری پیگیری خواهد شد. حجت الاسلام مظفری در خصوص امنیت مخصوصاً سرقت نا فرجام از طلا فروشی در استان گفت: در جلسه شورای تأمین از فرمانده محترم نیروی انتظامی خواسته شد تا در کمترین زمان نسبت به شناسایی و دستگیری مجرمین اقدام نمایند، نباید مجرمین تا این حد جرئت پیدا کنند که امنیت استان را به مخاطره بیندازند، دادستان هم پیگیر موضوع هستند در ضمن باید موضوع پیشگیری از موضوع سرقت طلا فروشی‌ها، بانک‌ها و... در استان پیگیری و به نتیجه برسد. رئیس کل دادگستری استان قم در پایان گفت: انشاالله در روزهای آتی با رعایت فاصله گزاری و دستورالعمل‌های بهداشتی ملاقات‌های مردمی از سر گرفته خواهد شد. در ابتدای جلسه حجت الاسلام غریب، دادستان عمومی و انقلاب شهرستان قم و حجت الاسلام قربانی، رئیس شوراهای حل اختلاف استان استان قم گزارشی از عملکرد واحد تحت مدیریت خود را ارائه و نظرات و پیشنهاداتی را مطرح کردند.

رئیس دانشگاه علوم پزشکی قم:

هنوز به مرحله مهار کامل کرونا نرسیده ایم

رئیس دانشگاه علوم پزشکی قم گفت: هنوز ما در مرحله مدیریت و کنترل بیماری بوده و به مرحله مهار کامل ویروس کرونا نرسیده ایم.

در حالی که برخی خبرها یا اظهارنظر از برخی تریبون ها القای کننده پایان بحران کرونا در برخی مناطق کشور از جمله قم است و فعالیت های اجتماعی و اقتصادی نیز به سرعت به حالت عادی بازم می گردد و رعایت نسبتی اصول بهداشتی و فاصله گذاری اجتماعی نیز رنگ می بازد، دکتر محمدرضا قدیر رییس دانشگاه علوم پزشکی قم تاکید دارد که شرایط هنوز عادی نشده است. وی در جلسه بررسی ویروس کرونا در استان قم اظهار داشت: شرایط هنوز عادی نشده و بزرگ‌ترین آفت عادی جلوه دادن شرایط است که باعث می‌شود، مردم فاصله گذاری فیزیکی را رعایت نکرده و تماس ها افزایش یابد. در همین حال از ماه نخست شروع بحران کرونا در کشور، آمارهای مربوط به بستری و قربانیان کرونا به صورت سراسری منتشر می شود و به همین دلیل میزان آلودگی و نیز تلفات این بیماری در سطح استان قم بدرستی مشخص نیست. قدیر در این سخنان همچنین از تلاش های مستمر کارکنان معاونت بهداشتی در ساماندهی فاصله گذاری فیزیکی و هوشمند و مرحله اول و دوم غربالگری تقدیر کرد. رئیس اداره مراقبت مرکز مدیریت بیماری‌های واگیردار وزارت بهداشت نیز در این جلسه، ضمن تشریح خدمات دانشگاه علوم پزشکی قم در مدیریت کووید۱۹، از اقدامات معاونت بهداشتی در بحث فاصله گذاری اجتماعی و غربالگری تقدیر کرد. حسین عرفانی خاطرنشان کرد: در حال حاضر سیاست ما تشخیص بیماری، ایزولاسیون، قرنطینه و پیگیری بیماران است.

◆۱۳۵ نفر مشکوک و محتمل به کرونا در قم بستری هستند

رئیس دانشگاه علوم پزشکی قم همچنین از پذیرش ۲۰ بیمار مشکوک به کرونا در مراکز درمانی قم طی ۲۴ ساعت گذشته خبر داد و گفت: ۱۲ نفر از این تعداد در بیمارستان بستری شدند. محمدرضا قدیر اظهار کرد: طی ۲۴ ساعت گذشته و منتهی به ۳۰ اردیبهشت ماه، ۲۰ نفر در مراکز درمانی قم با تشخیص احتمالی و مشکوک به کرونا و یا مشکلات حاد تنفسی پذیرش شدند. وی افزود: ۱۲ نفر از این تعداد در بخش‌های بیمارستان‌ها بستری و مابقی پس از معاینه و بررسی در بخش اورژانس مراکز با دستورات دارویی و بهداشتی مرخص شده‌اند. رئیس دانشگاه علوم پزشکی قم اعلام کرد: در شبانه روز گذشته، ۲۱ نفر از کل بیماران که طی روزهای متمادی بستری بودند، پس از بهبودی توسط پزشکان معالج از بیمارستان ترخیص شدند.

وی در ادامه گفت: در حال حاضر ۱۳۵ نفر مشکوک و محتمل به کرونا در قم بستری بوده که ۳۰ نفر آنها بدحال هستند.

مدیرکل امور مالیاتی استان قم تأکید کرد:

مالیات صنایع مستقر در قم به مردم منطقه بازگردانده شود

مدیرکل امور مالیاتی استان قم با تأکید بر لزوم بازگرداندن مالیات صنایع مستقر در قم به شهر قم گفت: در فروردین سال ۹۹ نسبت به سال ۹۸، ۱۰۹ درصد افزایش در دریافت مالیات یعنی رشدی دوبرابری داشته‌ایم.

علیزاده اهوازی روز دوشنبه با حضور در یک‌صد و چهل و چهارمین جلسه رسمی و علنی شورای اسلامی شهر قم، به ارائه گزارشی از عملکرد این اداره کل پرداخت و اظهار داشت: متأسفانه ۱۱۰ واحد تولیدی مستقر در قم مالیات خود را به تهران پرداخت‌می کنند.

وی با تأکید بر لزوم رسیدگی به پرونده صنایع مستقر در قم افزود: تا امروز ۵۰ مجوز برای بازگرداندن مالیات این ۱۱۰ واحد تولیدی گرفته‌شده و در حال پیگیری این مسئله به‌صورت جدی هستیم. مدیرکل امور مالیاتی استان قم به موضوع پرداخت مالیات سازمان‌های وابسته به شهرداری نیز اشاره کرده و گفت: اداره کل امور مالیاتی استان قم آماده مذاکره با شهرداری برای حل قانونی این مشکل بوده و امیدواریم به نتایج مطلوبی دست پیدا کنیم.

نامحرمانه

زمان خداحافظی با پراید و ۴۰۵ اعلام شد

رئیس پلیس راهور نیروی انتظامی گفت: خودروهای پراید و پژو ۴۰۵ تا نیمه نخست سال جاری از رده خارج می‌شوند. سردار کمال هادیانفر با بیان این مطلب اظهار کرد: یکی از اقدامات پلیس راهور در حوزه تصادفات کشور، پیگیری دلیل تصادفات در ۱۱ سال گذشته بود که بر اساس تجزیه و تحلیل مشاهده شد از گذشته فراوانی وسائل نقلیه کشنده در تصادفات پراید و ۴۰۵ بوده است.وی ادامه داد: بر این اساس از مسیر تولید خارج شدن این دو خودرو از موضوعات جدی بود که در جلسات متعدد با معاون اول رئیس جمهوری و وزیر صنعت، معدن و تجارت و همچنین خودروسازان و سازمان استاندارد، به این نتیجه رسیدیم که تولید این خودروها باید متوقف شود. وی با بیان اینکه خودروی پراید ۱۳۳ مرداد امسال از رده خارج می‌شود، گفت: از مرداد ماه به بعد دیگر خودرویی به نام پراید نداریم. البته در این بخش در جلسات متعدد از وزیر صنعت، معدن و تجارت و همچنین مدیرعامل سایپا خواستیم به جهت اینکه این وسیله در توان خرید قشر ضعیف است، خودروی جایگزین با ایمنی بیشتر تولید کنند.

کاهش ۲۷ درصدی اقدام به خودکشی در اسفندماه

مدیرکل دفتر سلامت روانی، اجتماعی و اعتیاد وزارت بهداشت، درمان و آموزش پزشکی گفت: میزان فوت ناشی از خودکشی حدود ۶ در هر صد هزار نفر جمعیت است و بر اساس موارد ثبت شده در وزارت بهداشت، میزان اقدام به خودکشی در کشور در اسفند ۹۸ نسبت به سال ۹۷ حدود ۲۷ درصد کاهش یافته است. احمد حاجبی روز سه شنبه در نشست خبری ویدیو کنفرانس که از وزارت بهداشت برگزار شد، افزود: وزارت بهداشت آمار فوت ناشی از خودکشی را جمع آوری می کند، اما برای افزایش دقت آن با آمار پزشکی قانونی انطباق داده می‌شود و به آن آمار استناد می کنیم. آمار اقدام به خودکشی در فروردین ماه هنوز کامل نشده است، اما در این آمار هم کاهش نسبی نسبت به فروردین ۹۸ وجود دارد.وی ادامه داد: آمار اختلالات روان شناسی در کشور در گروه سنی ۱۵ تا ۶۴ سال ۲۳.۶ درصد است. شایع‌ترین اختلال با ۱۲.۷ درصد در کشور افسردگی است.

زنده شدن یک زن پس از ۱۸ ساعته در سردخانه

مدیر روابط عمومی دانشگاه علوم پزشکی لرستان، گفت: ظهر روزدوشنبه یک خانم ۴۲ ساله به علت ایست قلبی به سردخانه منتقل می‌شود اما دیروز صبح در حالی که پزشک قانونی در حال صدور مجوز دفن بوده متوجه وجود علائم حیاتی در این فرد می‌شود. عبدالرضا شهبازی ابا بیان اینکه علت مرگ این فرد در پرونده پزشکی با توجه به معاینات ایست قلبی اعلام شده بود، افزود: پس از اعلام این خبر به خانواده فرد مورد نظر آن‌ها پیگیر مراحل دریافت مجوز برای کفن و دفن بودند که صبح دیروز به آن‌ها اطلاع داده می‌شود که این خانم هنوز زنده است.شهبازی با اشاره به اینکه پس از این موضوع فورا این فرد به بیمارستان منتقل می‌شود، تصریح کرد: تیم پزشکی اورژانس پس از انجام مراقبت‌های لازم این فرد را در اورژانس بیمارستان مدنی بستری می کنند. لازم به ذکر است که این بیمار پس از انجام موفقیت آمیز عملیات احیا همچنان تحت درمان است.

بازداشت شهردار و دو تن از اعضای شورای شهر اوشان فشم

با تلاش‌های حوزه قضایی بخش رودبار قصران و اقدامات و گزارش وزارت اطلاعات، دو تن از اعضای شورای اسلامی شهر، شهردار و احدی از کارکنان شهرداری اوشان فشم و میگون دستگیر شدند. به گزارش مرکز رسانه قوه قضاییه با تلاش‌های حوزه قضایی بخش رودبار قصران و اقدامات و گزارش وزارت اطلاعات، دو تن از اعضای شورای اسلامی شهر، شهردار و احدی از کارکنان شهرداری اوشان فشم و میگون دستگیر شدند. این گزارش حاکی است در این رابطه تحقیقات قضایی انجام و متهمان این پرونده با قرار متناسب قانونی روانه زندان شدند و تحقیقات تکمیلی ادامه دارد.

چه زمان می‌توان سهام عدالت خود را فروخت؟

رییس سازمان خصوصی سازی از امکان فروش سهام عدالت خبر داد. علیرضا صالح در خصوص مهلت ۳۰ روزه مشمولان برای نحوه آزادسازی سهام به صورت مستقیم یا غیر مستقیم، توضیح داد: این مهلت ۳۰ روز در نظر گرفته شده و تنها تا پایان ساعت ۲۴ روز ۸ خرداد مهلت برای این موضوع (انتخاب روش آزاد سازی) وجود خواهد داشت.رئیس سازمان خصوصی سازی گفت: آزادسازی سهام عدالت به گونه‌ای خواهد بود که سهامداران ظرف ۶ ماه آینده بتوانند تا ۲۰ درصد سهام خود رابفروشند.

سازمان سنجش: حذف سهمیه‌ها به کنکور ۹۹ نمی‌رسد

رئیس سازمان سنجش گفت: لایحه ساماندهی سهمیه‌های کنکور توسط شورای عالی انقلاب فرهنگی تصویب نشده بنابراین سهمیه‌ها در کنکور ۹۹ حذف نمی‌شود. ابراهیم خدایی، رئیس سازمان سنجش آموزش کشور در گفت‌وگو با باشگاه خبرنگاران جوان، درباره آخرین مهلت ساماندهی سهمیه های کنکور گفت: چند ماه قبل سهمیه های کنکور ساماندهی و به شورای عالی انقلاب فرهنگی ارسال شد. او افزود: از ارسال این لایحه به شورا هیچ نتیجه عملی ندیدیم، به همین دلیل سهمیه های کنکور در دفترچه راهنمای ثبت نام آورده شده است. خدایی ادامه داد: با توجه به این شرایط، حذف سهمیه‌ها به کنکور سراسری ۹۹ نمی‌رسد.

ماجرای بازداشت استاد دانشگاه شهید بهشتی

دستیار ویژه وزیر علوم از تصمیم وزارت علوم برای پیگیری وضعیت بازداشت عضو هیات علمی دانشگاه شهید بهشتی خبر داد و گفت: تا زمانی که از حقیقت ماجرا مطلع نشدیم نباید تحت تاثیر احساسات و عواطف اظهارنظر کنیم.دکتر فریدون جعفری از تصمیم وزارت علوم برای پیگیری وضعیت عضو هیات علمی بازداشت شده دانشگاه شهید بهشتی به اعتبار وظیفه ساختاری خبر داد و گفت: پیگیری ما در وزارت علوم در این راستا است که آیا قوانین و مقررات در مورد احضار، جلب و یا بازداشت استاد مورد نظر رعایت شده است یا نه و تا حدودی هم در اصل ماجرا پی ببریم و بدانیم موضوع از چه قرار است.وی در خصوص روند رسیدگی وضعیت استاد بازداشت شده دانشگاه شهید بهشتی نیز گفت: من این موضوع را از کانال ستاد حقوق بشر قوه قضاییه پیگیری خواهم کرد چرا که دستیار ویژه وزیر در امور حقوق شهروندی، نماینده وزارت علوم در ستاد نیز هست. ضمن اینکه نامه نگاری نیز با حوزه‌های داخلی مرتبط وزارت علوم به منظور صورت خواهد گرفت تا حوزه‌ها براساس وظایف تخصصی خود در این زمینه عمل کند.

حوادث

رئیس پلیس امنیت عمومی استان قم خبرداد:

پلمب ۶ آرایشگاه مردانه متخلف

رئیس پلیس امنیت عمومی استان قم از پلمب ۶ آرایشگاه مردانه متخلف در مرکز استان خبر داد و گفت: متصدی این واحد صنفی بر خلاف مصوبه ستاد ملی مبارزه با کرونا واحد های صنفی خود را باز به مشتریانش خدمات ارائه می کردند.

سرهنگ پیام کاویانی اظهارداشت: در ماه گذشته ماموران اداره نظارت بر اماکن عمومی استان در راستای ارتقاء امنیت اجتماعی و سلامت عمومی مردم برای جلوگیری از شیوع ویروس کرونا به بازدید و نظارت از واحد های صنفی در شهر قم پرداختند.

وی افزود: در این طرح مأموران اداره نظارات بر اماکن عمومی پس از ارزیابی های لازم، از ۲۵ باب واحد صنفی آرایشگاه مردانه در این طرح بازدید و ۶ واحد آرایشگاه مردانه را به علت نقض اقدامات پیشگیرانه ویروس کرونا توسط متصدیان و نادیده گرفتن ابلاغیه های صنفی پلمب و به متصدیان ۱۰ واحد صنفی اخطار و ۱۲ واحد تذکر لسانی دادند.

رئیس پلیس امنیت عمومی استان قم از شهروندان خواست، با معرفی صنوف متخلف از طریق شماره تلفن ۱۱۰ پلیس را در تامین بهتر امنیت و پیشگیری از شیوع بیماری مهلک کرونا یاری کنند.

سخنگوی اورژانس ۱۱۵ قم؛

تصادف در محور کهندان به قم یک کشته برجای گذاشت

فراهانی گفت: بر اثر تصادفی روز گذشته در محور کهندان به قم، یک دستگاه وانت، واژگون می‌شود که در این حادثه متاسفانه راننده وانت در دم فوت کرد.

،مهدی فراهانی سخنگوی اورژانس ۱۱۵ قم گفت: برخورد اتوبوس با خودروهای ۲۰۶، ۴۰۵، تیبا و مگان در آزادراه قم-تهران نیز از دیگر حوادث استان بود که صبح روزسه شنبه رقم خورد.

فراهانی افزود: در این مورد نیز اورژانس ۱۱۵ قم با پنج دستگاه آمبولانس به محل اعزام و هفت مصدوم را به بیمارستان‌های قم منتقل کرد که سه مصدوم به بیمارستان نکویی و چهار مصدوم نیز به بیمارستان شهید بهشتی منتقل شدند.

سخنگوی اورژانس قم در بخش دیگر سخنان خود گفت: در خصوص حریق گسترده صورت گرفته در قم نیز، اورژانس ۱۱۵ قم در کنار عوامل آتش نشانی در محل حاضر و ۲ تن نیروهای آتش نشانی را که دچار مصدومیت با گاز شده بودند را، به صورت سرپایی درمان کرد.