ایمن

دوشنبه ۱ اردیبهشت ۱۳۹۹ ۲۶ شعبان ۱۴۴۱ ۲۰ آوریل ۲۰۲۰ شماره ۵۰۱۷ سال بیست‌وسوم ۲۰۰۰ تومان

عضو کمیته کشوری مبارزه با بیماری‌های واگیر:

داروی کرونا تا ۳ ماه آینده به بازار می آید

عضو کمیته کشوری مبارزه با بیماری‌های واگیر وزارت بهداشت، درمان و آموزش پزشکی گفت: داروی «رم دسیویر» (Remdesivir) که در گذشته برای درمان ابولا تولید شده بود، مراحل نهایی کارآزمایی بالینی را برای درمان کروناطی می کند و احتمالا تا سه ماه آینده به عنوان داروی درمان کووید ۱۹ به بازار دنیا معرفی می شود.

مینو محرز افزود: داروی «رم دسیویر» یک داروی ضد ویروس و تولید یک شرکت آمریکایی است و در زمان شیوع بیماری کووید ۱۹ در چین هم در درمان بیماران موثر بود. این دارو اکنون در اروپا

۲

مدیرعامل سابق سازمان انتقال خون:

"کرونا" با اهدای خون منتقل نمی‌شود

مدیرعامل سابق سازمان انتقال خون با بیان اینکه انتقال خون در انتقال کرونا نقشی ندارد، گفت: در پاندمی‌ها، مصرف خون و فرآورده‌های آن به شدت افزایش می‌یابد، در حالیکه مراجعه اهداکنندگان خون به مراکز انتقال خون به شدت کاهش می‌یابد. بنابراین ضروری است کسانی که امکان و معیارهای اهدای خون را دارند، برای اهدای خون مراجعه کنند. دکتر علی‌اکبر پورفتح‌الله درباره احتمال ابتلا به کرونا از طریق اهدای خون، گفت: مطالعات انجام شده ثابت کرده است که انتقال و اهدای خون به هیچ عنوان

۲

استاندار قم اعلام کرد:

ممنوعیت برگزاری هرگونه مراسم تا نیمه اردیبهشت

◆ فعالیت پاساژها تا ساعت ۱۸ از امروز بلامانع است

استاندار قم گفت: بر اساس مصوبه ستاد ملی مبارزه با کرونا هیچ مراسم و افطاری در اماکن مقدس و مساجد قم تا نیمه اردیبهشت‌ماه برگزار نمی‌شود. بهرام سرمست ظهر شنبه پس از جلسه‌ای که با هیئت دولت و رئیس جمهور از طریق ویدئو کنفرانس برگزار کرد در گفت‌وگو با خبرنگاران با اشاره به برخی مصوبات این جلسه، گفت: حفظ شرایط قرنطینه خانگی و تعطیلی مشاغل پر ریسک همچنان ادامه دارد. وی با اشاره به تداوم تعطیلی مدارس، دانشگاه‌ها و مراکز حوزوی و آموزشی تا اطلاع ثانوی، افزود:

۴

معاون هماهنگی امور عمرانی استاندار قم:

پرونده مسکن مهر در قم بسته شده است

۸

معاون هماهنگی امور اقتصادی استانداری قم:

بانک‌های خصوصی با بخش های اقتصادی قم همکاری نمی کنند

۸

اختیارات رئیس مجلس کاهش می‌یابد

۸

معاون سیاسی، امنیتی و اجتماعی استانداری قم:

سال گذشته مورد امنیتی شاخصی نداشتیم

مردم با بصیرت قم از آزمون حوادث سربلند بیرون آمدند

۸

مدیرعامل شرکت آب منطقه‌ای قم:

حجم آب سدهای قم به ۲۹۱ میلیون مترمکعب رسید

مدیرعامل شرکت آب منطقه‌ای قم گفت: حجم آب ذخیره شده در سدهای کوچری و ۱۵ خرداد به عنوان مهم‌ترین سدهای استان به بیش از ۲۹۱ میلیون مترمکعب رسید. احمد حاجی حسینی مسگر در گفت گویی اظهار داشت: در حال حاضر حجم آب ذخیره‌شده در سد ۱۵ خرداد به بیش از ۱۰۲ میلیون مترمکعب و سد کوچری به حدود ۱۸۹ میلیون مترمکعب رسیده که رقم قابل توجهی است. وی بیان کرد: دو سد ۱۵ خرداد و کوچری در تامین آب مورد نیاز قم نقش اساسی را برعهده دارند و به همین دلیل وضعیت مناسب ذخیره آب در آن‌ها برای مدیریت

۸

شهردار قم:

امسال فاز نخست مترو قم به بهره‌برداری می‌رسد

شهردار قم از افتتاح و بهره‌برداری فاز نخست مترو شهر قم تا پایان سال ۹۹ خبر داد. سید مرتضی سقاییان‌نژاد ، سال ۹۹ را سال پر چالشی برای کشور و شهرداری‌های کشور دانست و اظهار داشت: با توجه به شرایط ایجادشده در شیوع بیماری کرونا وظایف شهرداری‌ها افزایش پیداکرده اما نمی‌توانیم وظایف ذاتی خود را کنار بگذاریم. وی حفظ شادابی و نشاط شهر را برای تقویت روحیه مردم لازم و ضروری خواند و افزود: باوجود اهمیت و اولویت انجام مأموریت‌های محول شده به شهرداری برای کنترل ویروس کرونا اما حفظ نشاط اجتماعی نیز برای تقویت روحیه

۸

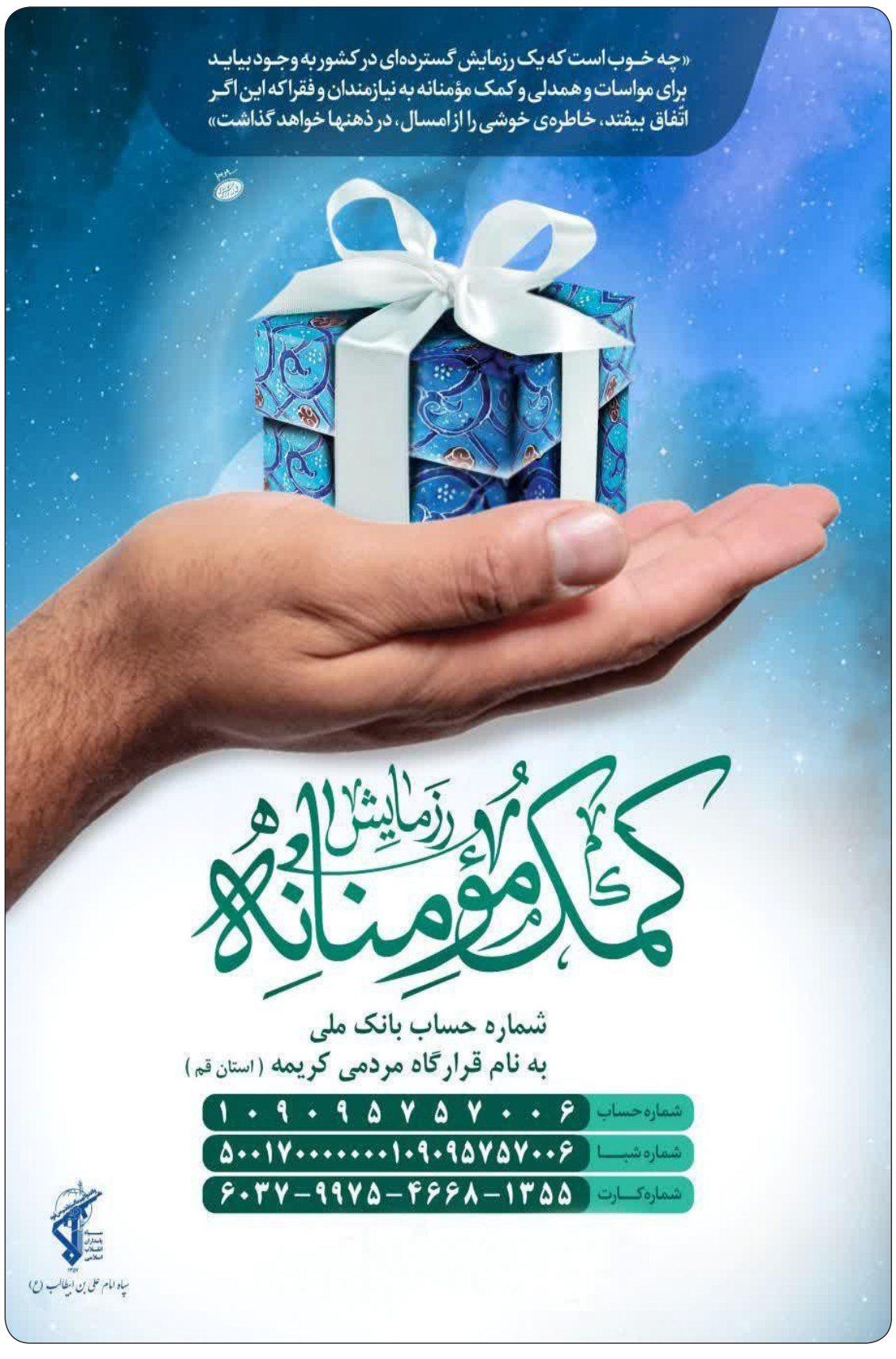

شرکت مخابرات ایران
(سهامی عام)
ارتباط من خدا گیر

اطلاعیه

سرپرستان گرامی خانوار؛

به استحضار می رساند تا هر زمان که مهلت ثبت نام وام یک میلیون تومانی تمدید شود، طرح اهدای سیم‌کارت رایگان توسط همراه اول نیز تمدید خواهد شد.

همچنین با توجه به اولویت حفظ سلامت شهروندان، متقاضیان ضمن عدم مراجعه حضوری به دفاتر، میتوانند بصورت غیرحضوری از نشانی shop.mci.ir نسبت به ثبت‌نام اقدام فرمایند.

سیم‌کارت‌های ثبت نام شده توسط شرکت پست در اسرع وقت تحویل خواهد شد.

شرکت مخابرات ایران-منطقه قم

سرمقاله

کرونا "ملّی‌ترین" بحران ایران

علی‌اصغر مصلح*

آقای رئیس‌جمهور روز سیزدهم فروردین ۹۹ در باره شیوه کنترل ویروس کرونا، سخنانی ایراد کردند. حاصل سخن ایشان این بود که ما برای مقابله با بحران کرونا، نه مدل چینی و نه مدل کشورهای اروپایی را در پیش گرفته‌ایم، بلکه در حال اجرای مدل خاص خود هستیم. این سخن رئیس جمهور را می‌توان پراهمیت تلقی کرد و آن را مبنایی برای گشایش بحثی ریشه‌ای در باره روش جاری و روش‌های ممکنِ برخورد با بحران کرونا قرار داد.

رفتار هر کشوری در مقابل یک بحران نسبتی با شرایط و به خصوص ساختارهای سیاسی و اجتماعی و فرهنگی آن کشور دارد. به عنوان مثال در موضوع کرونا اغلب به دو الگوی چینی و کشورهای توسعه یافته مانند کره و آلمان یا آمریکا اشاره می‌شود. وقتی بحرانی آغاز می‌شود، اسباب و عوامل بسیار مختلفی در نحوه مقابله با بحران دخیل است. مثلاً چین دارای نظامی تک حزبی است و به‌صورتی کاملاً بسته و متمرکز اداره می‌شود. تصمیمی که در حزب اتخاذ شد، به عنوان فرمانی ضروری و گاه خشن و سرکوبگرانه اعمال می‌گردد. رسانه‌ها در این کشور آزاد نیستند و بخش بزرگی از واقعیت‌ها در بیرون از چین انعکاس نمی‌یابد. اخیراً ابعاد جدیدی از روشی که دولت این کشور برای کنترل ویروس کرونا به کار برده، به وسیله خبرنگاران و روشنفکران افشا شده که نشان می‌دهد که این الگو چقدر خشن و گاهی غیرانسانی بوده است. اما الگوی کشورهای دمکراتیک، بیش از همه با ملاحظه منافع بنگاه‌های اقتصادی و بخش خصوصی و حقوق شهروندان شکل گرفته است. به عنوان مثال توصیه می‌شود مقالات دو هفته اخیر مجله اکونومیست در باره معذورات آمریکا و کشورهای اروپاییِ درگیر کرونا و نقشی که ساختار و مقررات اقتصادی سیاسی به خصوص الگوهای نئولیبرال در تصمیمات داشته، دیده شود. با این وصف تصمیم در مورد اتخاذ الگوی مقابله با بحران دل‌بخواهی و در اختیار یک فرد نیست بلکه نسبتی ضروری با ساختار قدرت در هر کشور دارد. به همین جهت این سخن که الگوی مقابله با بحران کرونا، باید متناسب با شرایط هر کشور باشد، حکمی اساساً درست است. لذا می‌توانیم بپرسیم که "الگوی ایرانیِ کنترل کرونا" چگونه الگویی است. این پرسش در نگاهی اولیه شاید به دو صورت پاسخ داده شود:

• الگوی ایرانی کنترل کرونا، مانند الگوهای دیگری که سراغ داریم با افت و خیز و آزمون و خطا و لنگ لنگان شکل خواهد گرفت و چیزی شبیه الگوی بانکداری اسلامی یا خودرو ملی ایرانی خواهد بود.

• الگوی ایرانی کنترل کرونا نمودِ حرکتی به جلو برای عرضه الگویی متناسب با استعدادهای جامعه ایرانی و تقویت برخی از ضعف‌ها خواهد بود.

با توجه به اینکه اکنون در میانهٔ بحران به سر می‌بریم، بگذارید به پرسش طرح شده و دو گزینه پیش رو بیشتر بیندیشیم. شاید بتوان نتیجه کوشش کنونی را به سوی گزینه دوم سوق داد.

بحران کرونا "ملّی‌ترین" بحران ایران در چند دهه اخیر است. شیوع کرونا مانند تمام جهان، شوکی بزرگ برای مردم ایران است و همه جوانب زندگی را در بوته آزمون قرار داده و آینده ایران را تهدید می‌کند. امروز مسئله اول همه ایرانیان گذر از بحران، با آسیب و خسارت کمتر است. پس این بحران زمینه‌های مناسبی برای وفاق، انسجام اجتماعی و تقویت جامعه ایرانی فراهم کرده است. شرایط قرنطینه و اضطرارهای ناشی از بحران، دولت و ملت را به هم نزدیکتر ساخته. تلفیق اضطرار و امید، شرایطی استثنایی برای برداشتن گام‌هایی مثبت فراهم کرده است. ایرانِ تحت تحریم و دچار بحران کرونا، می‌تواند به قصد عرضه الگوی ایرانی کنترل کرونا، گامی برای افزایش قدرت ملی و تقویت توان دولت و ملت بردارد. تکانهٔ بزرگ کرونا باعث شده که گوش مردم برای شنیدن سخن معقول و همدلانه بازتر باشد. در کشور سیاست‌زده‌ای مانند ایران، باید از هر رویدادی که به تمامی مردم مربوط می‌شود، به عنوان وسیله‌ای برای ترمیم افراط در سیاست‌زدگی استفاده کرد. در هنگامه‌ای که همه نیازمند یاریگری و شفقت و انصاف و گذشت هستند، می‌توان تمرین سخن گفتن صمیمانه با مردم کرد. می‌توان نشان داد که فراتر از زبان‌های رایج در میدان قدرت، زبان راستی و مهر هم وجود دارد.

بحران کرونا چه بخواهیم و چه نخواهیم باعث تغییرات بزرگ خواهد شد. اگر این تغییرات از سرِ آگاهی و با تدبیر و مشارکت دولت و ملت باشد، سریعتر رفع خواهد شد و آثار مثبتی برای آیندهٔ ایران خواهد داشت. اگر شرایط پیش رو را اینگونه ارزیابی می‌کنیم، برداشتن چنین گام‌هایی به عنوان تمهیداتی در این مسیر پیشنهاد می‌شود:

• درخواست از همه نخبگان و صاحب نظران در حوزه‌های مختلف برای عرضه الگوهای مشارکت در کنترل بحران. این بحث را می‌توان به گفتگویی ملی برای مقابله همگانی با بحران تبدیل کرد.

• درخواست یاریگری گسترده از مردم با سازوکارهای مشخص به خصوص برای یاری دهک‌های پایین و گروه‌های آسیب دیده از بحران.

• دعوت از معتمدان مردم در اقشار و گروه‌های مختلف، برای یاری‌رسانی در زمینه‌های مختلف.

• انجام اقداماتی سیاسی-اجتماعی برای افزایش هم‌گرایی و تقویت روحیه گذشت و مهرورزی.

• ترغیب ایرانیان خارج از کشور برای همیاری در اعتراض به تحریم غیرانسانی دولت آمریکا.

یادداشت

رنجش ما از رفتار دیگران

ایمان هوده‌شناس*

معمولا" رنجش ما از رفتار دیگران، به دلیل جنبه‌ی حل نشده ای در درون خود ماست.

هنگامی که خصلتی را داریم که برایمان حل نشده است، رویدادهایی را به زندگی خود جلب می کنیم تا در تملک و در آغوش کشیدن آن وجه مطرود، ما را یاری کنند. خصلت هایی همچون حساسیت، تعصب، حسادت، غرور، احساس ناتوانی و بی ارزشی، ... به مثابه جنبه های حل نشده یا وجوه مطرودی هستند که به گوشه ای از نیمه تاریک وجودمان تبعید شده اند. تا زمانی که اینها را از تاریک ترین قسمت درونمان بیرون نکشیم و با آنها آشتی نکنیم، نمی توانیم عالی ترین تجلی از خود را بروز دهیم و بهترینمان را بازآفرینی کنیم.

برای این کار، دیگران مهمترین یاور ما هستند. مردم در واقع آنچه را در درون ماست، به ما منعکس می کنند. از این روست که رویدادها و شخصیت های خاصی بارها و بارها در زندگی ما پدیدار می شوند.

ما نقطه ضعف های خود را به دیگران نسبت می دهیم و مطالبی را به دیگران می گوییم که در واقع باید به خود بگوییم. این همان فرافکنی است. هنگامی که دیگران را پیشداوری می کنیم، در حقیقت خود را پیشداوری کرده ایم. یادمان باشد، آنچه بر زبان می آوریم و انجام می دهیم تصادفی نیست. زندگی را خود ما می آفرینیم و در آن هیچ تصادفی وجود ندارد.

پس باید به تمامی مطالبی که در زمان صحبت با دیگران، هنگام قضاوت و یا راهنمایی آنها می گوییم به دقت گوش دهیم. در واقع مخاطب اصلی، خود ما هستیم. جهان آیینه ی بزرگی است که پیوسته ویژگی های ما را به خودمان منعکس می کند.

برای کمک به آشتی با خود و پذیرش همه جنبه های مطرود، باید بدانیم که هر خصلتی بنا به دلایلی وجود دارد و تمامی خصائل، کامل هستند. گرچه به ظاهر و در دنیای نسبی ما، "خوب" یا "بد" تلقی می شوند. ولی مهم این است که در ترکیب آن "منِ عالی"، همه آنها نقش خود را به درستی بازی می کنند.

نهایتاً زمانی که یاد می گیریم که از ته دل و حقیقتاً با تمام وجود، آن نقطه ضعف و جنبه حل نشده خود را بپذیریم و در آغوش بکشیم، معجزه ای رخ می دهد:

شخصی که در نقش آینه شما بود و با رفتارش پیوسته شما را می رنجاند، یا از آن عمل دست می کشد و یا این که شما این توانایی را پیدا می کنید که دیگر او را در زندگی خود نخواهید.

خبر

نیازی به مراجعه افراد به دفاتر پستی نیست

ارسال سیم کارت رایگان به نشانی متقاضیان

مدیرکل بازاریابی و توسعه کسب و کار شرکت پست گفت: سیم کارت‌های رایگان سرپرست خانوار از طریق پست بدون دریافت هیچ هزینه‌ای به نشانی متقاضیان ارسال می‌شود.

بابک افروز افزود: از روزشنبه که اعلام شد دفاتر پیشخوان دولت به جهت دریافت سیم کارت با ازدحام مواجه شده است طی مذاکره با اپراتورهای تلفن همراه آمادگی خود را برای ارسال این سیم کارت‌ها به نشانی متقاضیان اعلام کردیم.

وی ادامه داد: سرپرستان خانوار پس از اینکه در سایت اپراتورها اطلاعات خود را ثبت کردند این سیم کارت‌ها از طریق اپراتورها به پست ارسال می‌شود که ما پس از بسته‌بندی در کوتاه‌ترین مدت آن را به دست صاحبانش می‌رسانیم. مدیرکل بازاریابی و توسعه کسب و کار شرکت ملی پست ایران افزود: درخواست ما از متقاضیان این است که در زمان ثبت نشانی شان در سایت اپراتورها حتما نشانی دقیق را به همراه شماره تلفن ثابت و همراه قید کنند تا توزیع کنندگان پستی در ارسال آن مشکلی نداشته باشند.

رییس جمهوری:

اماکن متبرکه و مساجد تا نیمه اردیبهشت بسته خواهد بود

رییس جمهوری از آغاز غربالگری جدید در کشور خبر داد و گفت: تعطیلی اماکن متبرکه و مقدس تا نیمه اردیبهشت ادامه خواهد داشت.

حجت الاسلام والمسلمین حسن روحانی روز یکشنبه در جلسه ستاد ملی مدیریت و مقابله با کرونا گفت: لازم می‌دانم از ملت فهیم و بزرگ ایران تشکر کنم به خاطر این که از ۲۳ فروردین کسب و کارهای آنهایی که کم ریسک بود در استان‌های مختلف شروع به فعالیت کردند و در تهران نیز از دیروز این فعالیت آغاز شد.

رییس جمهوری ادامه داد: برای ما مهم بود که آیا همکاری مردم کامل یا ناقص است. در مجموع در گزارشی که دیروز و امروز داشتیم، مردم و کسبه در این زمینه بسیار کمک کردند و پروتکل‌ها را مراعات کردند. دلیل آن این است که هیچ هجومی در مسئله مبتلا شدن یا بیمارستان نداشتیم. این معنایش این نیست که موضوع کرونا تمام شده یا رعایت نکنیم این موفقیت ما به خاطر مراعات مردم و کسبه است.

روحانی گفت: از کادر درمانی که شبانه روز در بیمارستان‌های مختلف و در غربالگری‌ها و برنامه‌هایی مختلف تلاش می‌کنند بسیار تشکر کنیم، آمار آنها در این روزهای اخیر هر روز خوشحال کننده‌تر بوده است. هم بستری‌ها کمتر شدند و آنهایی که حالشان خطرناک بود نسبت به قبل کمتر شده است و هم آنهایی که جزو فوتی‌ها بودند مقداری کاهش پیدا کردند که همه اینها برای ما بسیار مغتنم است که هم مردم مراعات کردند و هم کادر درمانی با تمام توان تلاش کرد.

وی افزود: وزارت بهداشت و درمان در جلسه امروز مسائلی را مطرح کرد که نشان می‌دهد که با شیوه‌های جدید هم غربالگری ادامه پیدا می‌کند و هم شناسایی افرادی که مبتلا هستند یا شرایط آنها وضعیت قرمز است دنبال می‌شود. و هم درباره درمان کار می‌شود که امیدواریم در هفته‌های آینده به یک مسیر و چارچوبی برسند که این دوره بیماری را کوتاه کنند.

◆ روش‌های جدید برای شناسایی مبتلایان کرونا

روحانی ادامه داد: غربالگری جدید در استان‌ها شروع شده است که این غربالگری بر این مبنا است که همه افرادی که تست آنها مثبت می‌شوند به سراغ افرادی می‌روند که در روزهای گذشته با این افراد مثبت اعلام شده در ارتباط نزدیک بودند و از این‌ها هم تست می‌گیرند. در مجموع آمار و ارقام ارائه شد و یکی از استان‌های پایلوت آمار ارائه شد.

رییس جمهوری تصریح کرد: این قدم مثبتی است که ما را هر روز به شرایط مهار بیماری نزدیک می‌کند و این خیلی اهمیت دارد. دانشگاه شریف با داده‌هایی که وزارت بهداشت، درمان و آموزش پزشکی در اختیارش قرار داده، اپلیکیشنی آماده کرد که در جمعی که باهم توافق داشته و هم اپلیکیشن را نصب کرده باشند و بلوتوث شان روشن باشد به خوبی می‌فهمیم چه افرادی در شرایط قرمز (مبتلا)، زرد (غیرمبتلایان) و بنفش (دارای وضعیت درمان شده و تا حدی پادتن دارند) نشان داده می‌شود. این برای بسیاری از مراکز و تجمعات در ادارات و بخش‌های مختلف می‌تواند مفید باشد.

وی ادامه داد: به غیر از تستی که انجام می‌شود از تست آنتی بادی هم همزمان استفاده می‌کنند و در این جلسه دکتر ملک زاده اعلام کرد در این تست آنتی بادی افرادی که مثبت هستند قابل اعتماد است؛ یعنی قبلا این بیماری را داشتند و گذراندند و آنهایی که منفی هستند، محل بحث است. این شیوه هم به کمک شیوه‌های قبلی می‌آید و قرار است در برخی شهرها و کارگاه‌ها اینها تست شود و نتیجه آن را وزارت بهداشت اعلام می‌کند.

◆ عبادات در ماه رمضان تا نیمه اردیبهشت فردی انجام می‌شود

رییس جمهوری درباره ماه مبارک رمضان گفت: یکی از شرایطی که برای ما سخت‌تر کرده و شاید برای همه مسلمانان چنین باشد، ماه مبارک رمضان است که پیش رو داریم. خیلی روی این فکر شده که چه باید بکنیم. مسجد چون جزو مکان‌هایی است که در آن تجمع می‌شود و همیشه برای ما جاذبه دارد و در ماه رمضان جاذبه‌اش بیشتر می‌شود و اماکن مقدس هم همینطور. ناچاریم به مردم بگوییم شرایط قبلی را همچنان تا نیمه اردیبهشت ادامه می‌دهیم نیمه اردیبهشت باز جلساتی برگزار می‌کنیم و شرایط کشور را در نظر می‌گیریم و اگر توانستیم تصمیمات جدیدی اتخاذ کنیم، اطلاع داده می‌شود.

وی از مردم خواست به خاطر این شرایط حتما راز و نیاز فردی خیلی عمیق‌تر و بهتر از گذشته داشته باشند، چون راز و نیاز جمعی نداریم. دل‌های مردم سوخته است و خدا دعای مردم را مستجاب می‌کند.

روحانی خاطرنشان کرد: از آنجا که در ماه رمضان مراسم تجمع و افطاری نداریم، همه به یاری مردم نیازمند بشتابند و مال و کالاها و اجناس مورد نیاز را به آنان هدیه دهند تا مشکلات اقشار آسیب‌پذیر کمتر شود. مردم کمک‌های خوبی در این ایام چه برای کسب و کار چه برای کمک به نیازمندان شروع کرده‌اند. بخش دولتی و خصوصی و مردم خیر بار سنگینی را بر دوش دارند و امیدواریم از این مشکلات عبور کنیم.

◆ اشتغال نباید با مشکل مواجه شود

رییس جمهوری با قدردانی از دستگاه‌هایی که با رعایت پروتکل‌های بهداشتی در دو ماه گذشته سخت کوشانه به فعالیت خود ادامه داده اند گفت: ما در روزهای اخیر به افتتاح های بزرگ رسیدیم و در هفته گذشته چهار طرح بزرگ را بهره برداری کردیم که در هفته‌های آینده تا پایان ماه رمضان و بعد از آن نیز ادامه خواهد داشت.

روحانی افزود: باید تلاش شود که اشتغال در کشور با مشکل مواجه نشود هر چه این طرح‌ها فعال باشد و ادامه پیدا کند مردم و کارگران و مدیران مشغول به کار هستند و اتفاقا ما باید طرح‌های جدیدی را داشته باشیم.

وی گفت: بخش اقتصادی باید تسهیلاتی را در نظر بگیرد تا کارآفرین و سرمایه گذار در این شرایط نیز کار را شروع و ادامه دهد و دولت نیز امکاناتی را در اختیار آنها بگذارد شرایط را تسهیل کند تا شغل و کار ایجاد شود زیرا برخی از مردم بیکار شده و در شرایط سخت قرار گرفته اند

◆ عرضه سهام شستا در جامعه و بازار نشاط ایجاد کرد

روحانی با اشاره به عرضه سهام شستا در بازار بورس در هفته گذشته اظهار داشت: این کار بسیار بزرگی بود و نشاطی در این شرایط ایجاد کرد از همه دستگاه‌های دولتی و عمومی غیردولتی و نیروهای مسلح و همه سازمان هایی که می توانند، می خواهم شرکت‌های خود را به بازار بورس بیاورند و مردم را در سرمایه گذاری شریک کنند.

وی با بیان این که عرضه شستا دو میلیون نفر خریدار این سهام را خوشحال کرد، ادامه داد: در زندگی آنها تحول مختصری ایجاد شده است و بسیار مهم است که این کار را به همین صورت ادامه دهیم.

◆ مساجد، اماکن مقدس تا نیمه اردیبهشت بسته خواهد بود

رییس جمهوری با تاکید بر این که تداوم شرایط قبلی درباره مساجد و اماکن مقدس و مذهبی تا نیمه اردیبهشت ۹۹ گفت: در روزهای آینده جلساتی می‌گذاریم و امیدواریم راهی ایجاد شود تا آن زمان تا مردم بتوانند از این اماکن و استفاده کنند. البته جلسه اول مبنای بر بسته بودن اماکن مذهبی تا پایان اردیبهشت بود اما آقای اعرافی که به نمایندگی از حوزه علمیه قم در این جلسه حضور دارند نظرشان این بود که بسته بودن اماکن مذهبی از پایان اردیبهشت به نیمه اردیبهشت تبدیل شود و اعضای ستاد هم قبول کردند تا بار دیگر تا ۱۵ اردیبهشت این موضوع را مجدد بررسی و تصمیم گیری کنیم.

◆ فعالیت بازارها و پاساژها از اول اردیبهشت آغاز می‌شود

روحانی درباره آغاز به کار مجدد رسته های شغلی با ریسک متوسط گفت: فعالیت گروهی از رسته‌های شغلی با ریسک کم از هفته قبل در کشور و از روز گذشته در استان تهران آغاز شد. گروهی از مشاغل که ریسک آنها متوسط است مانند مغازه دارانی که در جای مسقف مانند بازار یا پاساژ قرار دارند، ریسک آنها متوسط است که قرار شد فعالیت خود را با رعایت همه پروتکل‌های بهداشتی ابلاغی از اول اردیبهشت آغاز کنند اما یک شغل پرریسک مانند رستوران‌ها و قهوه خانه‌ها که مردم در آن‌ها اجتماع می کنند در بازارها یا پاساژها همچنان تعطیل است.

◆ رستوران‌ها و قهوه خانه‌ها همچنان تعطیل هستند

رییس جمهوری با تاکید بر این که مشاغل پرریسک همچنان تعطیل است، افزود: اگر رستورانی در جایی غذایی توزیع می‌کند می‌تواند غذای آماده به مشتری بدهد، اما به این صورت که مردم بخواهند در رستوران‌ها بروند و در کنار هم بنشینند و غذا بخورند و یا ورزشگاه‌ها و محل‌های اجتماع مانند کنفرانس‌ها و سمینارها و مجالس شادی و عزا و محافل عبادی که مردم اجتماع می‌کنند در گروه پرریسک‌ها قرار دارد و فعالیت آنها همچنان ممنوع است و تا اطلاع ثانوی بسته می‌مانند تا شرایط را مجدد بررسی کنیم.

روحانی گفت: تصمیمات ستاد مبارزه با کرونا به صورت پلکانی است و هر قدمی که برداشته می‌شود وزارت بهداشت، وزارت کشور و استانداران تاثیرات آن را بررسی می‌کنند و اگر ببینم جایی مشکلی ایجاد می‌کند تصمیم خود را تغییر می‌دهیم.

◆ پایان فعالیت کسبه در بازار و پاساژ ۶ بعد از ظهر است

وی با تاکید بر لزوم رعایت همه اصول بهداشتی از سوی همه کسبه و مردم گفت: بازار در زمان غروب آفتاب به طور معمول کم تردد می‌شود، اما تصمیم بر این شد که کسب و کار بازارها و پاساژها از ساعت ۱۸ (۶ بعداز ظهر) تعطیل شوند و فعالیت این مشاغل از صبح تا ۶ بعد از ظهر است تا اجتماعات در بازار وجود نداشته باشد. رییس جمهوری افزود: در این جلسه تصمیمات اقتصادی از قبل گرفته بودیم و اعلام کرده بودیم، هم برای وام یک میلیون تومانی قرض الحسنه و هم برای تسهیلات بانکی که در اختیار برخی مشاغل داده بودیم که مشکلی داشت که آن باید در این جلسه تصویب می شد. مشکل این بود که کسانی که وام می گیرند بانک مقرراتی دارد کسی که می‌خواهد وام بگیرد باید چک برگشتی و معوقات نداشته باشد. آن شرایط در این وام‌ها نباید مدنظر قرار بگیرد یعنی همه افراد یارانه بگیری که مایل هستند می‌توانند از این وام یک میلیونی استفاده کنند.

روحانی افزود: همه کسب و کارهایی که به آنها اعلام می‌شود و وام دریافت می کنند به خاطر این که در این شرایط دچار مشکل شدند به شرط این که کارگری را اخراج نکرده باشند و بپذیرند وامی که می‌گیرند شفاف اعلام می‌شود اگر پذیرفتند، وام بگیرند.

◆ مرخصی زندانیان تا پایان اردیبهشت ادامه دارد

رییس جمهوری ادامه داد: در زمینه زندانی‌ها که قبلا تصمیم گرفتیم که تا پایان فروردین در مرخصی باشند امروز تصمیم گرفتیم زندانیانی که آزادی آنها خطری ایجاد نکند تا پایان اردیبهشت با همان شرط قبلی ادامه یابد. البته قوه قضاییه تصمیمات خوبی گرفته و عمل می‌کند و بعضی از تصمیمات آنها فراتر حتی از تصمیمات ستاد ملی کرونا است.

وی درباره بازگشایی آموزش و پرورش و دانشگاه‌ها هم گفت: در این خصوص تصمیم جدیدی گرفته نشده است جز این که دانشگاه‌ها در زمینه تحصیلات دکترا می‌توانند حضوری فعالیت آموزشی داشته باشند اما بقیه موارد به همان صورت قبلی می‌ماند تا در آینده ببینیم شرایط چه خواهد شد. فعلا به همان صورت کلاس‌های مجازی و غیر حضوری ادامه پیدا می‌کند.

رییس جمهوری گفت: امیدواریم این مصوبات به خوبی انجام شود و همه مردم گوش به فرمان همه اصول و دستورالعمل‌ها برای سلامت خود و عزیزانشان باشند و در ماه مبارک رمضان بیشتر دعا و ثنای ما خصوصی با خداوند است، صدا و سیما و فضای مجازی به مردم کمک کنند و فضای معنوی را به خانه مردم ببرند.

مدیرعامل سابق سازمان انتقال خون:

"کرونا" با اهدای خون منتقل نمی‌شود

مدیرعامل سابق سازمان انتقال خون با بیان اینکه انتقال خون در انتقال کرونا نقشی ندارد، گفت: در پاندمی‌ها، مصرف خون و فرآورده‌های آن به شدت افزایش می‌یابد، در حالیکه مراجعه اهداکنندگان خون به مراکز انتقال خون به شدت کاهش می‌یابد. بنابراین ضروری است کسانی که امکان و معیارهای اهدای خون را دارند، برای اهدای خون مراجعه کنند.

دکتر علی‌اکبر پورفتح‌الله درباره احتمال ابتلا به کرونا از طریق اهدای خون، گفت: مطالعات انجام شده ثابت کرده است که انتقال و اهدای خون به هیچ عنوان در انتقال کرونا ویروس جدید نقشی ندارد. امروز شواهد متعددی در این زمینه ارائه شده است؛ به طوری که انجمن بین‌المللی انتقال خون و انجمن آمریکایی انتقال خون نشان داده‌اند که کرونا نمی‌تواند از طریق خون و فرآورده‌های خونی منتقل شود. درعین حال شواهد پاتوفیزیولوژی چرخه ویروس هم این موضوع را اثبات کرده است.

وی با بیان اینکه بنابراین امکان انتقال ویروس کرونای جدید از طریق خون و فرآورده‌های خونی وجود ندارد، افزود: نکته مهم این است که در همه‌گیری‌ها و پاندمی‌هایی مانند آنفلوآنزا، کرونا و... مصرف خون و فرآورده‌های آن به شدت افزایش می‌یابد و به دلیل بحث قرنطینه و نگاهی که مردم دارند، مراجعه اهداکنندگان به شدت کاهش می‌یابد. بنابراین ضروری است که در چنین مواقعی کسانی که امکان و معیارهای اهدای خون را دارا هستند، برای اهدای خون مراجعه کنند.

پورفتح‌الله ادامه داد: از طرفی پروتکل‌های مرتبط با حفاظت از اهداکنندگان در برابر امکان ابتلا نیز تدوین شده است و در تمام مراکز انتقال خون دنیا و ایران اجرا می‌شود. بنابراین با توجه به پروتکل‌های تنظیم‌شده، ابتلای اهداکنندگان خون نیز امکان‌پذیر نیست.

رییس انجمن انتقال خون تاکید کرد: به هر حال موارد بهداشتی مانند ضدعفونی مرتب مراکز انتقال خون، ضدعفونی تخت اهداکننده و فضای اطراف آن انجام شده و فاصله‌گذاری اجتماعی در مراکز اهدای خون باید رعایت شود. طبعا پرسنلی که با فرایند اهدای خون در تماس هستند، باید مرتبا مورد ارزیابی سلامت قرار گیرند. مجموعه این اقدامات سبب می‌شود که امکان انتقال بیماری در این مراکز به حداقل برسد. خوشبختانه در ایران با توجه به سابقه انتقال خون، وجود پرسنل آگاه و فرهیخته در این حوزه و ظرفیت‌های آموزشی موجود در سازمان انتقال خون و همچنین شدت کنترل حوزه کنترل کیفی سازمان، این معیارها اجرا می‌شوند و مشکلی در این زمینه وجود ندارد.

اخبار

واکنش سپاه به روایت جعلی آمریکایی‌ها از ماجرای ۲۷ فروردین؛

هرگونه خطای محاسباتی را قاطعانه پاسخ می‌دهیم

روابط عمومی نیروی دریایی سپاه در اطلاعیه ای با جعلی و هالیوودی خواندن روایت تروریست های امریکایی از ماجرای ۱۵ آوریل در خلیج فارس، تاکید کرد: مستندات خلاف ادعای امریکایی ها است و هرگونه خطای محاسباتی را قاطعانه پاسخ می‌دهیم.

متن اطلاعیه نیروی دریایی سپاه به این شرح است:

بسم الله الرحمن الرحیم

در هفته های اخیر شاهد تکرار رفتارهای غیر حرفه ای نیروی دریایی تروریست امریکا در خلیج فارس بوده ایم که امنیت و آرامش این منطقه را تهدید و با مخاطرات جدیدی مواجه ساخته است؛ از جمله این اقدامات سد راه کردن کشتی شهید سیاوشی در بازگشت از یک ماموریت در جنوب شرقی جزیره فارسی بود که در ساعت ۲۳ مورخ ۱۸ فروردین ۹۹ پدید آمد که بر اساس اطلاعات جعبه سیاه شناور، کشتی جنگی تروریست های امریکایی با انجام رفتارهای پرخطر و بی توجهی به اخطار های اولیه با مشاهده هشدارهای نیروهای خودی، سرانجام مجبور به کنار کشیدن خود از مسیر حرکت شناور نیروی دریایی سپاه شد.

در ساعت ۶ صبح مورخ ۱۹ فروردین ۹۹ نیز در منطقه روبروی عسلویه و حدود ۳۰ مایلی سکوهای ایران، مجدداً ناو تروریست های امریکایی با شماره بدنه CG ۷۲ با حرکتی خطرناک راه شناور شهید سیاوشی که در حال گشت زنی در منطقه بود را بدون توجه به اخطارهای شناور خودی، برای مدتی سد و سرانجام این شناور با اقدامی حرفه‌ای و هوشمندانه و کنار زدن ناو امریکایی موفق به ادامه مسیر خود شد.

بر این اساس نیروی دریایی سپاه پاسداران انقلاب اسلامی برای پیشگیری از ادامه رفتارهای غیرقانونی ،غیر حرفه ای،خطرناک و حتی ماجراجویانه تروریست های امریکایی و نیز تحکیم امنیت تردد شناورهای خودی و مقابله با قاچاق سوخت، به افزایش ظرفیت گشت های دریایی خود در آب های خلیج فارس مبادرت ورزید و در این راستا در ۲۷ فروردین ماه ۹۹ (۱۵ آوریل ۲۰۲۰)پس از اعلام وضعیت تیراندازی در مناطق تمرینی که از گذشته با مختصات خاص روی نقشه مشخص شده است ؛ شناورهای خود را به صورت گروهی شامل ۱۱ فروند قایق به منطقه اعزام کرد که با ناوها و کشتی های جنگی امریکا مواجه شدند و به رغم اقدامات غیر حرفه‌ای و تحریک کننده تروریست های امریکایی و بی‌توجهی آنها به اخطارها و هشدارها، با ایستادگی جانانه و شجاعت نیروهای خودی، آنها را مجبور به کنار کشیدن خود از مسیر حرکت شناورهای نیروی دریایی سپاه کردند.

این در حالی است که ناوگان پنجم دریایی امریکا در منطقه در بیانیه رسمی خود روایتی نادرست و هدفمند از این ماجرا نقل کرده است که دلالت بر علاقمندی امریکایی ها به روایت هالیوودی از اتفاقات دارد.

به آمریکایی‌ها توصیه می‌کنیم مقررات بین‌المللی و پروتکل های دریانوردی را در خلیج فارس و دریای عمان تمکین و از هرگونه ماجراجویی و روایت‌های جعلی و دروغ پرهیز کرده و اطمینان داشته باشند نیروی دریایی سپاه و نیروهای مسلح قدرتمند جمهوری اسلامی ایران ، رفتارهای پرخطر بیگانگان در منطقه را تهدید امنیت ملی و خط قرمز خود می‌دانند و هرگونه خطای محاسباتی آنان را قاطعانه پاسخ خواهند داد.

در پایان همانگونه که بارها گفته شده است تاکید می‌شود: حضور نامشروع رژیم تروریست امریکا مبداء و منشاء شرارت و ناامنی در منطقه بوده و تنها راه تحکیم امنیت پایدار در این منطقه راهبردی ،خروج امریکایی ها از غرب آسیا است.

عضو کمیته کشوری مبارزه با بیماری‌های واگیر:

داروی کرونا تا ۳ ماه آینده به بازار می آید

عضو کمیته کشوری مبارزه با بیماری‌های واگیر وزارت بهداشت، درمان و آموزش پزشکی گفت: داروی «رم دسیویر» (Remdesivir) که در گذشته برای درمان ابولا تولید شده بود، مراحل نهایی کارآزمایی بالینی را برای درمان کرونا طی می‌کند و احتمالا تا سه ماه آینده به عنوان داروی درمان کووید ۱۹ به بازار دنیا معرفی می شود.

مینو محرز افزود: داروی «رم دسیویر» یک داروی ضد ویروس و تولید یک شرکت آمریکایی است و در زمان شیوع بیماری کووید ۱۹ در چین هم در درمان بیماران موثر بود. این دارو اکنون در اروپا و آمریکا تحت یک کارآزمایی وسیع برای درمان این بیماری است و نتیجه آن فوق العاده خوب بوده است. اکنون در مرحله سوم کارآزمایی بالینی برای درمان کووید ۱۹ است و فقط یک مرحله دیگر باقیمانده است.

وی افزود: نتیجه مراحل قبلی کارآزمایی بالینی این دارو با موفقیت طی شده است و احتمالا تا دو یا سه ماه آینده با گذراندن مرحله آخر کارآزمایی بالینی این دارو به عنوان داروی اختصاصی درمان کووید ۱۹ به بازار دنیا عرضه می شود.

محرز گفت: چین هم این دارو را در اختیار دارد و اگر تایید شود می توانیم این دارو را از چین تهیه کنیم. البته اکنون مقدار کمی از این دارو در کشور وجود دارد و در برخی مراکز درمانی ایران در بهبود بیماران کرونا موثر بوده است.

وی ادامه داد: سازمان بهداشت جهانی هم یک مطالعه بزرگ در چندین کشور اروپایی و آسیایی از جمله ایران درباره اثربخشی این دارو انجام می دهد. البته مطالعه وسیع آمریکا و اروپا در مورد این دارو یک مطالعه چند مرکزی و بزرگ است و نتیجه آن ارزشمند و قابل توجه خواهد بود. عضو کمیته کشوری مبارزه با بیماری های واگیر وزارت بهداشت، درمان و آموزش پزشکی گفت: این دارو چند سال پیش برای درمان ابولا تولید شد و بعد کنار گذاشته شد اما بعد از شیوع کرونا آمریکا این دارو را به چین داد و مشخص شد که در درمان این بیماری موثر است.

رییس مرکز روابط عمومی و اطلاع‌رسانی وزارت بهداشت:

جان باختگان کرونا در کشور به ۵۱۱۸ نفر رسید

رییس مرکز روابط عمومی و اطلاع‌رسانی وزارت بهداشت، درمان و آموزش پزشکی اعلام کرد: تاکنون ۸۲ هزار و ۲۱۱ نفر در کشور به طور قطعی به ویروس کرونا مبتلا شده و با فوت ۸۷ نفر در ۲۴ ساعت گذشته، جان باختگان کرونا به ۵۱۱۸ نفر رسید.

کیانوش جهانپور روز یکشنبه درباره آخرین آمار مبتلایان قطعی به ویروس کرونا و موارد فوت ناشی از این ویروس در کشور بیان کرد: از دیروز تا امروز ۳۱ فروردین ۱۳۹۹ و بر اساس معیارهای قطعی تشخیصی ۱۳۴۳ بیمار جدید مبتلا به کووید در کشور شناسایی شد و مجموع بیماران کووید ۱۹ در کشور به ۸۲ هزار ۲۱۱ نفر رسید.

وی ادامه داد: متاسفانه در طول ۲۴ ساعت گذشته، ۸۷ بیمار کووید ۱۹ جان خود را از دست دادند و تا امروز ۵۱۱۸ نفر از بیماران، جان باخته و دیگر در بین ما نیستند.

جهانپور بیان کرد: تا امروز ۵۷ هزار و ۲۳ نفر از بیماران، بهبود یافته و ترخیص شده اند و ۳۴۵۶ نفر از بیماران مبتلا به کووید ۱۹ در وضعیت شدید این بیماری تحت مراقبت قرار دارند. سخنگوی ستاد مقابله با کرونا وزارت بهداشت اظهار کرد: تاکنون ۳۴۱ هزار و ۶۶۲ آزمایش تشخیص کووید ۱۹ در کشور انجام شده است.

وی اظهار کرد: اگرچه نزول تدریجی مبتلایان جدیدی در کشور مشاهده می‌شود، اما همه هشدارها به قوت خود باقی است. با فاصله گذاری هوشمند و بازگشت مشاغل ضروری، امکان دارد که ترددها افزایش پیدا کند و در نتیجه رعایت فاصله گذاری ضروری است و استفاده از ماسک‌های خانگی می‌تواند کمک کند.

ظریف خطاب به ترامپ:

در امور کشورها به ویژه ایران دخالت نکن

وزیر امور خارجه کشورمان به ادعای اخیر رئیس جمهور آمریکا درباره آمادگی کشورش برای کمک به ایران واکنش نشان داد.

محمدجواد ظریف وزیر امور خارجه کشورمان در واکنش به اظهارات اخیر دونالد ترامپ، رئیس جمهور آمریکا درباره کمک به مردم ایران و خطاب به او در صفحه توییترش نوشت: آق

کم‌خوابی پرخوری می‌آورد

خوب بخوابید تا کمتر شیرینی بخورید!

اگر می‌بینید زیاد شیرینی می‌خورید یا سراغ چربی‌های ناسالم می‌روید، ممکن است علت آن کمبود خواب باشد. این احتمال از یافته‌های مطالعه‌ای است که در نشریه‌ی انجمن قلب آمریکا منتشر شده است.

محققان به بررسی ارتباط معیارهای کیفیت خواب و الگوهای تغذیه‌ای در تقریباً ۵۰۰ زن پرداختند.

چیزی که آن‌ها یافتند این بود که هر چه کیفیت خواب این افراد کمتر بود و هر چقدر کمتر می‌خوابیدند، بیشتر قند اضافی و چربی اشباع و کافئین مصرف می‌کردند. به گفته‌ی دانشمندان، این یافته‌ها بسیار مهم‌اند؛ زیرا خانم‌ها بیشتر مستعد چاقی و اختلالات خواب هستند که هر دو می‌توانند ناشی از مصرف زیاد مواد غذایی باشند. غذاهایی که قند زیاد دارند و چربی‌های ناسالم نیز منجر به عوارضی برای سلامتی می‌شوند از جمله دیابت نوع دوم، بیماری قلبی و چاقی.

در جامعه‌ی مدرن ما، بیشتر افراد ساعت‌های طولانی کار می‌کنند و شام را دیروقت می‌خورند و اهمیت خواب خوب و کافی اغلب دست‌کم گرفته می‌شود و به طور کلی سبک زندگی خیلی از افراد چندان سالم نیست.

مطالعه‌ی جدیدی که انجام شده به نقش پُررنگ و بسیار مهم خواب با کیفیت در کنترل وزن و پتانسیل آن در پیشگیری از بیماری‌های قلبی در زنان پرداخته است.

یکی از دلایل اینکه کیفیت بد خواب می‌تواند منجر به پُرخوری شود این است که کمبود خواب باعث افزایش هورمون گرسنگی یا اشتها شده و سیگنال‌های فرستنده‌ی پیام سیری را سرکوب می‌کند

خواب کمتر به معنی مصرف بیشتر غذای ناسالم است

تقریباً ۵۰۰ زن بین سنین ۲۰ تا ۷۶ سال از نظر الگوهای خواب و کیفیت و مقدار غذاهایی که می‌خوردند مورد بررسی قرار گرفتند. این افراد با پرسشنامه‌هایی اعلام کردند که چطور و چه اندازه می‌خوابند و وضعیت تغذیه‌شان چگونه است.

بیش از یک‌سوم این خانم‌ها معمولاً خواب بی‌کیفیت داشتند یا تا حدودی دچار مشکل بی‌خوابی بودند. تقریباً ۳۰ درصد آن‌ها هر شب کمتر از ۷ ساعت می‌خوابیدند و نزدیک به ۲۵ درصدشان علاوه بر اینکه کمتر از ۷ ساعت می‌خوابیدند، با مشکل بی‌خوابی نیز درگیر بودند. میانگین میزان خواب شبانه در میان این افراد، کمتر از ۷ ساعت بوده است.

به طور کلی زنانی که خوب نمی‌خوابیدند یا به اندازه کافی نمی‌خوابیدند، به طور متوسط ۵۰۰ تا ۸۰۰ کالری بیشتر مصرف می‌کردند. آن‌ها بیشتر از حد مجاز کالری دریافت می‌کردند و مصرف چربی اشباع‌شان بالا بود و ضمناً بیشتر قند افزوده و کافئین مصرف می‌کردند و از آن سو، کمتر غلات کامل و فیبر در رژیم غذایی‌شان وجود داشت. زنان جوان‌تری که کیفیت خوابشان خوب نبود نیز کمتر لبنیات مصرف می‌کردند.

◆ ارتباط میان کیفیت پایین خواب و تغذیه‌ی ناسالم

یکی از دلایل اینکه کیفیت بد خواب می‌تواند منجر به پُرخوری شود این است که کمبود خواب باعث افزایش هورمون گرسنگی یا اشتها شده و سیگنال‌های فرستنده‌ی پیام سیری را سرکوب می‌کند. قبلاً نشان داده شده بود وقتی که ما کمبود خواب داریم یا کیفیت خوابمان خوب نیست، هورمون‌ها می‌توانند گرسنگی را تحریک کنند. در واقع کیفیت پایین خواب باعث به هم خوردن تعادل میان هورمون‌های گرسنگی و سیری می‌شود.

میزان بی‌خوابی می‌تواند بر هیپوکامپوس مغز اثر بگذارد. هیپوکامپوس ناحیه‌ای از مغز است که مصرف غذا را کنترل می‌کند. اگر مصرف غذاهای شیرین و چرب منجر به فعالیت غیرعادی هیپوکامپوس شود، مقاومت در برابر هوس شیرینی و غذاهای ناسالم سخت‌تر خواهد شد. ما وقتی خسته هستیم احتمال اینکه تصمیم‌های منطقی در ارتباط با هیجانات خود بگیریم کمتر است و بیشتر ممکن است انتخاب‌های ناسالم بکنیم.

دانشمندان می‌گویند خانم‌ها بیشتر مستعد چاقی و اختلالات خواب هستند که به فاکتورهای گوناگونی می‌توان آن‌ها را ربط داد، از جمله تغییرات هورمونی پیش و پس از بارداری. مراحل زندگی یک زن مانند بارداری، یائسگی و مسئولیت‌ها در قبال خانواده و بچه‌ها همگی می‌توانند استرس زیادی به او وارد کنند و باعث شوند به پُرخوری‌های عصبی روی بیاورد و دچار اختلالات خواب شود. یک توجیه ممکن دیگر برای ارتباط کیفیت خواب با عادت‌های ناسالم غذایی این است که خوردن مقدار زیادی غذا می‌تواند ناراحتی گوارشی ایجاد کرده و به خواب رفتن و در خواب ماندن را با مشکل روبرو کند.

◆ چگونه بهتر بخوابید؟

برای اینکه الگوهای خوابتان را درست کنید، خیلی خوب است که اول ارتباط بین خواب و تغذیه را درک کنید و بدانید کمبود خواب چگونه می‌تواند باعث شود بیشتر از حد نیازتان غذا بخورید. ضمناً لازم است بررسی کنید چرا دچار مشکلات خواب هستید. می‌توانید این مسئله را با پزشک مطرح کنید و در صورت نیاز از رفتاردرمانی شناختی برای درمان ریشه‌ی مشکلات خواب خود کمک بگیرید و بی‌خوابی‌تان را رفع کنید.

نکته‌ی مهم دیگر، پایبند بودن به بهداشت خواب است که شامل تاریک و خنک بودن اتاق خواب و عدم وجود نورهای اضافی در آن می‌شود، مانند نور آبی ناشی از کامپیوتر. همچنین می‌توانید یک روتین آرامش‌بخش قبل از خواب برای خود در نظر بگیرید که می‌تواند شامل مدیتیشن، حمام گرم و کنار گذاشتن ابزارهای الکترونیکی از دو ساعت پیش از خواب بشود.

یک رژیم غذایی سالم‌تر می‌تواند کیفیت خوابتان را بهبود بدهد. از آنجایی که زنانی که دچار مشکل بی‌خوابی هستند در معرض مصرف مقدار زیاد غذا هستند، یکی از راه‌های پیشگیری از دریافت کالری اضافی این است که غذاهای سبُک‌تری را انتخاب کنند تا در عین اینکه حجم بیشتری غذا می‌خورند، دریافت کالری‌شان از حد نیاز فراتر نرود و احساس سیری کنند. غذاهایی که کالری کمتری دارند؛ اما به دلیل داشتن فیبر یا میزان ریزمغذی‌شان سیرکننده هستند؛ مانند: میوه و سبزیجات، غلات کامل و حبوبات، گوشت بدون چربی و ماهی.

«خواب» اصلاً مقوله‌ای تجملاتی نیست و نیاز حیاتی بشر و بخشی از یک سبک زندگی سالم است. اگر تا امروز اهمیتی به کیفیت خواب خود نمی‌دادید بهتر است اکنون آن را در لیست اولویت‌های خود بگذارید و هیچ شبی خود را از یک خواب خوب و کافی محروم نکنید.

توصیه‌ها و هشدارها

فواید هیدراته نگه داشتن بدن در زمان قرنطینه‌خانگی

از آنجایی که بیماری کووید-۱۹ همچنان به گسترش مرگبار خود در سراسر جهان ادامه می دهد، حفظ سلامت و فعالیت روزانه برای حصول اطمینان از این که خطر ابتلای ما به عفونت کاهش می یابد، اهمیت دارد.

در کنار یک رژیم غذایی سالم و ورزش منظم، آبرسانی منظم به بدن با مصرف آب و نوشیدنی های مفید دیگر، مانند چای های شیرین نشده، مورد دیگری است که برای حفظ سلامت بدن اهمیت دارد. حدود ۷۵ درصد بدن انسان از آب تشکیل شده است. همچنین، افراد بسیاری به واسطه قرنطینه خانگی فعلی و فعالیت کمتر ممکن است توجه کمتری به هیدراته نگه داشتن بدن خود داشته باشند که با گذشت زمان می تواند به پوست دهیدراته، بیماری ها و مشکلات سلامت ناخواسته دیگر منجر شود.

تامین آب مورد نیاز بدن محافظت کامل در برابر ویروس را تضمین نمی کند اما برای سلامت کلی و بهزیستی انسان در بلند مدت اهمیت دارد. در ادامه با برخی فواید هیدراته نگه داشتن بدن در زمان قرنطینه ناشی از کروناویروس جدید بیشتر آشنا می شویم.

◆ پرهیز از کم آبی بدن

کم آبی بدن می تواند اثر منفی بر سلامت قلبی عروقی، عملکرد کلیه ها، تعادل الکترولیتی، و دیگر عملکردهای بدن داشته باشد. تامین آب مورد نیاز بدن راه حلی آشکار برای پرهیز از این شرایط است. برای هیدراته نگه داشتن بدن نه تنها باید مصرف مایعات مفید مانند آب و چای گیاهان دارویی را مد نظر قرار دهید، بلکه میزان مصرف برای حفظ تعادل در بدن نیز اهمیت دارد. اگرچه میزان آب مورد نیاز از فردی به فرد دیگر می تواند متفاوت باشد، مصرف حداقل هشت لیوان آب در روز برای بزرگسالان هدف خوبی است. کودکان به مصرف ۵ تا ۶ فنجان مایعات در روز و نوجوانان ممکن است به بیش از ۱۰ فنجان نیاز داشته باشند.

◆ پرهیز از ابتلا به بیماری

جدا از هیدراته نگه داشتن بدن، نوشیدن مایعات به میزان کافی می تواند به تقویت سیستم ایمنی بدن شما کمک کند. هیدراته نگه داشتن بدن حتی در زمان بیماری اهمیت فوق العاده ای دارد. اگر با مشکلات گوارشی مانند استفراغ، اسهال و حالت تهوع مواجه هستید، نوشیدن مایعات به میزان کافی در روز اهمیت بیشتری دارد. مشکلات گوارشی از جمله دلایل اصلی کم آبی بدن بین کودکان است.

◆ حفظ سلامت پوست

کم آبی بدن می تواند کشسانی پوست را کاهش دهد، از این رو، موجب خشکی و زبری آن شود. هیدراته نگه داشتن بدن می تواند به بهبود شرایط پوست کمک کند.

◆ پیشگیری از یبوست

تامین آب مورد نیاز بدن عاملی کلیدی برای پیشگیری از یبوست، به ویژه بین کودکان است. مصرف ناکافی مایعات در طول روز یکی از دلایل اصلی ابتلا به یبوست در کودکان است. اگرچه فیبر و انتخاب های غذایی می توانند احتمال ابتلا به یبوست را کاهش دهند، مصرف مایعات به میزان کافی در طول روز نیز اهمیت دارد.

◆ خنک نگه داشتن بدن

تامین آب مورد نیاز بدن می تواند به خنک نگه داشتن آن کمک کند زیرا به تنظیم دمای بدن کمک می کند. این شرایط به ویژه زمانی که ورزش می کنید، اهمیت دارد زیرا کم آبی بدن می تواند موجب احساس خستگی در میانه جلسه تمرینی شما شده و در نتیجه، تمرینات ورزشی خانگی خود را زودتر از آنچه برنامه ریزی کرده اید، متوقف کنید.

اینفوگرافی ◀ چگونه در محیط اداری از ابتلا به کرونا جلوگیری کنیم؟

اینفوگرافی ◀ خواص والک

گزارش

المان‌سازی و مسیری که شهرداری قم پیش رو دارد؛

افزایش تنوع و کیفیت برای طراوت بخشی به محیط شهری

کمبود فضاهای سبز و عدم دسترسی آسان به طبیعت، آلودگی محیط، شلوغی، ترافیک، کار زیاد، آپارتمان‌نشینی و عادت به رانندگی از جمله همان مشکلات است که باز هم می‌توان گفت زیباسازی شهری راه حلی برای کمتر شدن پیامدهای منفی این مشکلات برای شهروندان است.

همه ما با شعار "شهر ما خانه ما" آشنا هستیم ولی آیا می‌دانیم چند درصد مردم این جمله را به معنای واقعی احساس می‌کنند؟ به نظر شما چه تعداد از شهروندان هر شهری یقیناً شهر را مانند فضای خانه خود می‌دانند؟ احتمالاً آمار شهروندانی با این تفکرات کم است؛ اما چرا؟ همیشه مشکل از نوع تربیت خانواده‌ها و خود فرد است؟ برای باورپذیر شدن این واقعیت که شهر ما خانه ماست چه کسانی مسئول چه کارهایی هستند؟

یک شهر، تنها شامل بناها نیست، بلکه فضای بین ساختمان‌ها، کوچه، میدان، فضای سبز، عناصر پرکننده، کاربری‌ها و حضور و همراهی مردم است که موجودیت شهر را می‌سازد و به آن بها می‌دهد. حال اگر بخواهیم خانه با شهر را مقایسه کنیم می‌بینیم، ابزار و وسایل مختلفی در خانه وجود دارد که هر کدام برای کار خاصی ساخته شده و نیازهای شما را برای انجام فعالیت‌های مختلف برآورده می‌سازد. خانه شما به اصطلاح مبله است، یعنی اثاثیه و تجهیزات لازم برای زندگی در فضای خانه فراهم است. یک شهر مبله نیز همین معنی را دارد، یعنی کلیه وسایل و تجهیزات مورد نیاز برای زندگی شهری درآن فراهم است و به آن‌ها امکانات و تسهیلات شهری یا مبلمان شهری گفته می‌شود. وسایلی مانند، آبخوری، نیمکت، ایستگاه اتوبوس و تاکسی، پل عابر پیاده، تابلوهای شهری، نرده و جداکننده‌ها، سطل زباله، کفپوش و کف‌سازی، المان، نورپردازی، وسایل زمین بازی کودکان و بسیاری دیگر.

تاثیرات هنر و زیبایی شناسی بر روح و روان انسان‌ها اهمیت بسیار دارد. همانگونه که در فضای خانه به تغییر رنگ دیوارها، نصب تابلوهای نقاشی، مجسمه و تزیینات اهمیت می‌دهید، فضای شهری هم برای آرامش و نشاط روحی شهروندان و تاثیرگذاری مثبت، نیازمند آثار فرهنگی، هنری و هویت بخشی است، و باید توجه کرد تمام این موارد نیازهای شهروندان و گردشگران را فراهم می‌کند.

امروزه شهرها، برای برای زیباتر شدن، کارآمد بودن و ارائه هویتی با ارزش، باهم در حال رقابت هستند؛ چرا که در این صورت قادر خواهند بود توجه جهانی، جذب گردشگر و بازار سرمایه و استعداد را به خود اختصاص دهند. و همچنین جمله «شهر ما خانه ما» را از قالب شعاری درآورده و برای شهروندان باورپذیر کنند.

در یک قرن اخیر، با رشد روز افزون شهرنشینی، مشکلات متعددی گریبانگیر مردم شده است؛ مشکلاتی که متاسفانه از وجود آن بی خبر و تنها شاهد پیامدهای منفی آن‌ها در زندگی هستیم. چه بخواهیم چه نخواهیم، شهرنشینی جدا از امکانات مختلفی که در اختیار ما گذاشت، افسردگی را برای ما به ارمغان آورد. کمبود فضاهای سبز و عدم دسترسی آسان به طبیعت، آلودگی محیط، شلوغی، ترافیک، کار زیاد، آپارتمان نشینی و عادت به رانندگی از جمله همان مشکلات است که باز هم می‌توان گفت زیباسازی شهری راه حلی برای کمتر شدن پیامدهای منفی این مشکلات برای شهروندان است.

البته باید توجه داشت که این اقدام، با بینش و دقت بسیار صورت گیرد تا نتیجه عکس نداشته باشد. به پایتخت نگاه کنید؛ شهری با وسعت زیاد و جمعیت بسیار بالا که مسلماً نیازمند زیباسازی بیشتر و بهتر است. شهرداری تهران نیز از پس آن برآمده و با افزایش و نگهداری فضاهای سبز، نقاشی‌های دیواری، نورپردازی مناسب، رنگ‌آمیزی پیاده روها و جدول‌ها، ساخت المان‌های جالب، تهران را شهری جذاب‌تر کرده است. اما مسافران اتوبوس‌های درون شهری انتقاداتی نسبت به زیباسازی پایتخت دارند؛ چسباندن برچسب تبلیغات و یا رنگ‌آمیزی سرتاسری اتوبوس‌ها شاید از بیرون برای عابران پیاده جذاب باشد، اما با پوشاندن پنجره‌ها قطعاً بی حوصلگی و کسالت را به مسافران اتوبوس هدیه می‌دهد و حتی ممکن است آنان را از استفاده از وسایل نقلیه پشیمان کند.

از تهران که بگذریم اقدام زیباسازی در تمام شهرهای ایران، برای ایجاد شور و نشاط در شهروندان، جذب گردشگران، ایجاد آرامش روحی و روانی و جلوگیری از پیامدهای منفی شهرنشینی، انجام می‌شود. شهرداری شهر مقدس قم نیز مدت‌های زیادی است برای رفع نیازهای شهروندان و زائرین بانو حضرت فاطمه معصومه(س) در حال انجام طرح‌های مختلف برای جلوه دادن بیشتر به شهر است.

در این راستا، اواخر سال ۹۸، شهرداری قم به منظور استقبال از بهار ۹۹، ۵ هزار مترمربع نقاشی دیواری را که برای شاداب سازی و دیوار تکانی در جداره‌های شهری در دستور کار سازمان زیباسازی شهرداری قم قرارداده بود، انجام داد. همچنین به منظور ترویج فرهنگ ایثار و شهادت و آشنایی بیشتر شهروندان با شهدای بزرگوار، نقاشی دیواری شهید سپهبد حاج قاسم سلیمانی در شهر قم صورت گرفت.

مدیرعامل سازمان زیباسازی شهرداری قم در این باره گفت: این پروژه در ۳۰۰ متر مربع مساحت توسط مجرب‌ترین تیم هنری سازمان اجرا شده است.

وی افزود: همچنین در سال‌های اخیر تمثال سردار شهید مهدی زین الدین و شهید عباس اکبری در میدان زین الدین و تصاویر شهیدان جواد دل آذر، محسن حججی و غیره بر دیوارهای شهری نقاشی شده و ان‌شاءالله این روند در سال‌های آتی نیز ادامه دارد.

در حوزه زیباسازی شهری، جذابیت المان‌ها را نباید از قلم انداخت و خوشبختانه المان مشاغل سنتی شهر قم ساخته و در سطح شهر و محل‌های پرتردد اکران شده است. در کنار این جریان، المان‌های سابق نیز تعمیر و بازسازی شده تا نمای اولیه و جالب خود را داشته‌باشد.

سیدمحمد موسوی منش با بیان اینکه المان‌های ماندگاری در سطح شهر در حال اجرا است، اظهار کرد: در حوزه المان‌های ماندگار برای پایان سال فعالیت‌های داریم و در این راستا المان سلام به حضرت معصومه(س) را در میدان آستانه نصب کرده‌ایم.

مدیرعامل سازمان زیباسازی شهرداری قم با تاکید بر برگزاری سومین فراخوان شهرنگار قم با موضوعات المان (ورودی‌های شهر و ترویج فرهنگ ایثار و شهادت) و نقاشی دیواری (نوروز، نیمه شعبان و ماه مهر)، بیان کرد: نصب ۵۰ عدد المان گنجشک بهاری در سطح مناطق هشت گانه به مناسبت شروع سال نو صورت گرفته است.

موسوی منش با اشاره به اقدامات انجام شده از سوی سازمان زیباسازی شهرداری برای ایجاد حال و هوای بهاری در شهر، خاطرنشان کرد: بسیاری از اقدامات و برنامه‌های سازمان در آستانه نوروز تحت الشعاع شیوع کرونا در شهر قرار گرفت اما با این حال با محوریت همین مساله و با تاکید بر حفظ نشاط و شادابی شهر برنامه‌ها را پیگیری کردیم.

وی با اشاره بر اکران ۱۰ المان کاراکتر و شخصیت‌های شکرستان در شهر به مناسبت نوروز تصریح کرد: پیش‌بینی کرده بودیم به زبان شکرستان پیام‌های نوروزی به مردم ارائه شود که با توجه به شیوع بیماری، تصمیم بر این شد که این المان‌ها با پیام‌های بهداشتی و با محوریت کرونا در شهر اکران شود.

نورپردازی نیز یکی از مهم‌ترین بخش‌ها در زیباسازی به حساب می‌آید. امسال چند پروژه نور پردازی در دست شهرداری قم است؛ به کمک پروژه‌هایی که سال پیش اجرا شد و پروژه‌های فعلی نورپردازی سطح شهر، به جز پل معصومیه خوشبختانه در سطح شهر نداریم که نورپردازی نشده باشد.

موسوی منش در این خصوص اذعان کرد: پل رضوی و شهیدرجایی هم نورپردازی شده؛ نورپردازی تقاطع مقداد هم تکمیل شده و به زودی روشن خواهد شد.

وی با اشاره به دیگر پروژه‌های نورپردازی اجراشده در سطح شهر، خاطرنشان کرد: نورپردازی اشجار میدان صدوقی هم انجام شده که با تکمیل تاسیسات آن به زودی روشن می‌شود، المان‌های نوری نیز به روزرسانی خواهد شد و بخش جدیدی هم اضافه می‌شود.

با نگاهی بر به اقدامات صورت گرفته و اقدامات در دست ساخت، متوجه اهمیت زیباسازی در شهر و همچنین توجه مسئولین و شهرداری قم به این موضوع می‌شویم؛ چرا که شهر قم، جدا از شهروندان بایستی پاسخگوی نیاز شمار بالای زائران و مسافرانی که از این شهر می‌گذرند باشند. هرچند در این اقدامات شهرداری نیازمند کمک و همراهی شهروندان در حفظ و نگهداری شهر می‌باشد. امید است به زودی جمله «شهر ما خانه ما» معنای حقیقی یابد.

برگ‌برنده در دست کیست؟

رقابت چهره‌ها در سریال های رمضانی

شب‌های رمضان بعد از نوروز پربیننده‌ترین باکس تلویزیون است و حتی گاهی این باکس طلایی بیشتر از نوروز نیز به چشم می‌آید. امسال هم که ماه رمضان با روزهای قرنطینه و در خانه ماندن‌های اجباری توأمان شده است لزوم تمهیدات لازم برای تماشایی شدن آنتن تلویزیون بیشتر حس می‌شود.

با همین دیدگاه چهار سریال رمضانی تلویزیون که قرار است از روز شنبه هفته آینده و با شروع ماه رمضان روی آنتن بروند مخاطب بیشتری را با خود همراه می کنند و یا حداقل انتظار مخاطب از این سریال‌ها بیشتر است.

از یکی دو شب گذشته نیز پخش تیزرهای این سریال‌های نوروزی آغاز شده است و همزمان مخاطبان با تماشای این تیزرها تخمین می‌زنند که کدام یک از سریال‌ها موفق تر خواهند بود و یا خود را برای تماشای کدام سریال بیشتر موظف کنند.

◆سریال‌های رمضان ۹۹ در یک نگاه

سریال‌های «زیرخاکی» ساخته جلیل سامان، «بچه مهندس ۳» ساخته علی غفاری، «#سرباز» ساخته هادی مقدم‌دوست و «پدر پسری» ساخته محمدرضا حاجی غلامی چهار مجموعه ویژه ماه رمضان ۹۹ هستند که در شبکه‌های سیما پخش می‌شوند.

سریال «زیرخاکی» به تهیه‌کنندگی رضا نصیری‌نیا روی آنتن شبکه یک می‌رود و طبق کنداکتور سریال‌های این شبکه هر شب ساعت ۲۲ روی آنتن خواهد رفت. این سریال که فضایی در دهه ۵۰ و تاریخ معاصر دارد ترکیبی از بازیگران مختلف را جمع کرده است که از مهمترین آنها می‌توان به پژمان جمشیدی، ژاله صامتی، هادی حجازی‌فر، نادر فلاح، امید روحانی، گوهر خیراندیش اشاره کرد.

فصل سوم سریال «بچه مهندس» نیز به تهیه‌کنندگی سعید سعدی روی آنتن شبکه دو می‌رود که در فصل سوم آن بازیگران جدیدی به ایفای نقش می‌پردازند. از مهمترین این بازیگران می‌توان به کامران تفتی، ثریا قاسمی، فرهاد قائمیان، روزبه حصاری، فرناز رهنما و سیدمهرداد ضیایی اشاره کرد.

شبکه سوم سیما نیز که بعد از مدتی رایزنی سریال آن مشخص شد قرار است «#سرباز» به تهیه‌کنندگی محمدرضا شفیعی را روی آنتن ببرد که از بازیگران اصلی آن می‌توان به آرش مجیدی، الیکا عبدالرزاقی، رؤیا تیموریان، اسماعیل محرابی، کوروش تهامی و پدرام شریفی اشاره کرد.

همچنین امسال شبکه پنج نیز سریالی با نام «پدر پسری» دارد که از فضایی طنز برخوردار است، رضا جودی تهیه‌کننده این سریال است و نقش اول آن را محمدجواد جعفرپور دارد که نقش پسر فرهاد اصلانی یا هوشنگ شرافت سریال «هیولا» را بازی کرد.

با مرور کلی این آثار، به معرفی ۱۰ چهره امسال سریال‌های رمضانی می‌پردازیم که حضورشان می‌تواند ارزش افزوده‌ای برای از هر یک سریال‌ها باشد و یا شانس بیشتری برای دیده شدن در باکس طلایی رمضان دارند.

◆جلیل سامان؛ کارگردان ریسک‌پذیر اما آرام

طی چند دهه پس از انقلاب این جلیل سامان بود که توانست با سریالی از جنس یک عاشقانه سیاسی، تلخی و حجمی تکان دهنده از روابط اعضای سازمان مجاهدین و منافقین را در دهه ۵۰ به تلویزیون بیاورد و به تصویر بکشد.

سریال «ارمغان تاریکی» که دهه فجر سال ۸۹ از شبکه سه سیما پخش شد و تقریباً برای اولین بار با فضایی سمپات و ملودرامی پرکشش مخاطب را به قصه‌هایی درباره ارتباطات پیچیده و مخوف سازمان مجاهدین علاقمند کرد از این دست است.

حالا اگرچه حدود یک دهه از این سریال می گذرد اما همانقدر که ملودی و تم قطعه عاشقانه محمد اصفهانی با این مطلع «چه در دل من، چه در سر تو، من از تو رسیدم به باور تو» در این سریال بر دل‌ها نشست قصه عاشقانه «ارمغان تاریکی» نیز در خاطرها ثبت شده است.

«زیرخاکی» اما جدیدترین و قطعاً متفاوت‌ترین تجربه این کارگردان بلندپرواز اما همواره آرام و بی‌حاشیه است.

این شب‌ها تیزر این سریال از شبکه یک پخش می‌شود و با نگاهی کلی می‌توان حس کرد سریال از نوعی طنازی یا فضای مفرح برخوردار است و سامان در وهله اول در این سریال سبک کاری خود را بر هم زده است. او برای این سریال ترکیب شناخته شده‌ای از بازیگران را نیز انتخاب کرده است که یک برگ برنده مجموعه او خواهد بود.

پژمان جمشیدی؛ چهار گریم سنگین برای یک سریال

پژمان جمشیدی حالا دیگر آنقدر کارنامه بازیگری‌اش پررنگ شده است که شاید حتی کمتر کسی بتواند به پیشینه فوتبالی او اشاره کند و او را فوتبالیست بنامد. او اگرچه از ابتدای دهه ۹۰ به عرصه هنر ورود کرد اما حجم حضورش و حتی میزان پذیرش او توسط مخاطب خیلی زود باعث شد علی رغم همه نقدهایی که به او وارد می‌شد بتواند به کارهای بیشتر ادامه داده و خود را در عرصه بازیگری تثبیت کند.

پژمان جمشیدی در سال‌های اخیر در کمدی‌های بفروشی در سینما هم حضور یافته است، حتی می‌توان او را به یک بازیگر کمدی فیلم‌های سینمایی نسبت داد که با کارگردانان مختلفی از مانی حقیقی و برزو نیک نژاد گرفته تا مسعود اطیابی، کمال تبریزی، سروش صحت و پیمان قاسم خانی همکاری داشته است. «خوب، بد، جلف» یک و دو و «جهان با من برقص» نیز از جمله آثار خوب وی در سال‌های اخیر است.

با این حال هنوز هم می‌توان او را بازیگری برآمده از تلویزیون دانست که با سریال «پژمان» دیده شد و مورد اقبال قرار گرفت و بعد از آن به سینما و حتی تئاتر ورود کرد. ورودش در تئاتر هم اگرچه با نقدهای تندی همراه بود اما شاید تلاش به کار بیشتر و سرد نشدن از نقدها، باعث شد حضور فعالانه‌ای در این مدیوم داشته باشد و طی سال‌های ۹۲ تا ۹۸ یعنی حدود ۶ سال اخیر برای بیشتر از ۱۵ تئاتر روی صحنه برود.

جمشیدی طی سال‌های اخیر کمتر حضوری در تلویزیون داشته است، او سه سال پیش در نقش کوتاهی در «نفس» آخرین ساخته سامان بازی کرد و پررنگ‌ترین حضورش به سریال نوروزی «دیوار به دیوار» در نوروز ۲ سال پیش برمی گردد و حالا دوباره با سریال «زیرخاکی» به تلویزیون باز گشته است که بعد از تجربه‌های متعدد سینمایی و تئاتری می‌تواند فضای مفرح و طنازانه‌ای را در شب‌های رمضان برای مخاطب رقم بزند و به گفته خودش از جمله جذابیت‌های این سریال برای او چهار گریم سنگینی است که در طول کار داشته است.

◆ژاله صامتی؛ بازگشت دوباره به تلویزیون

ممکن است شما هم از آن دسته مخاطبانی باشید که نام ژاله صامتی را با «گلابتون» به یادآورید؛ مجموعه‌ای که سال ۷۵ از تلویزیون پخش شد و صامتی با بازی خاص خود در کنار حسین پناهی به ایفای نقش پرداخت. او پیش از آن و بیشتر از تلویزیون در صحنه و تئاتر به ایفای نقش پرداخته است اما در قاب جادویی هم با سریال‌های خاطره انگیزی چون «آژانس دوستی»، «فردا دیر است» و «کارگاه شمسی و دستیارش مادام» حضور داشته است.

صامتی طی این سال‌ها چهره دیگری از توانمندی‌های خود را هم نشان داده است و دو سال پیش توانست برای حضورش در فیلم جدی «در خونگاه» نامزد دریافت سیمرغ بلورین بهترین بازیگر نقش اول زن شود.

باید دید این بازیگر که قرار است نقش همسر پژمان جمشیدی را در سریال «زیرخاکی» ایفا کند تا چه حد در تجربه جدید خود موفق خواهد بود.

◆هادی حجازی‌فر؛ حضور پررنگ در سریال‌های طنز

خیلی از علاقمندان نقش «حسن» در سریال «دوپینگ» که در نوروز این پدر مغازه‌دار آذری و دعواها و شوخی‌هایش با مادر و فرزندش را در سریال دنبال کردند حالا می‌توانند ادامه حضور او در تلویزیون را با «زیرخاکی» با نقشی اتوکشیده و مقتدر ببینند که قطعاً ترکیب او و پژمان جمشیدی در این سریال می‌تواند موقعیت‌های جذابی را رقم بزند. حجازی‌فر سال‌ها به عنوان کارگردان تئاتر فعالیت کرده است اما در چند سال اخیر بیشتر در مقام بازیگر سینما دیده شد. نقش‌هایی که مثل «حاج احمد متوسلیان» در «ایستاده در غبار»، جان تازه‌ای به شخصیت‌ها بخشید یا مثل فیلم‌های «ماجرای نیمروز» یا «به وقت شام» خود را در مقام کاراکترهایی مبارز تثبیت کرد.

این دومین سریال تلویزیونی است که حجازی‌فر در آن نقش پررنگی دارد و بعد از موفقیتی که طی چند سال اخیر در سینما کسب کرده است در آن به ایفای نقش می‌پردازد. او به نوعی از جمله بازیگران مطرح سینمای این روزها محسوب می‌شود که قرار است در تلویزیون حضور یابد. حجازی فر البته پیش از این در نقش کوتاهی در مقام یک مأمور امنیتی در سریال «نفس» به ایفای نقش پرداخت و این دومین همکاری او با جلیل سامان محسوب می‌شود. این همکاری در «زیرخاکی» به دلیل داستان و حتی با نگاهی به تصاویر وی در سریال می‌تواند ابعاد ناشناخته‌تر و موقعیت‌های شگفت‌انگیزتری داشته باشد به ویژه که حجازی فر در این سریال قرار است در دو نقش ظاهر شود.

◆علی غفاری؛ موفق در معرفی بازیگران کودک به سینما

علی غفاری کارگردان «بچه مهندس» از این منظر در ترکیب چهره‌های سریال‌های رمضانی سریال‌ها قرار گرفت که توانست این سریال را به فصل سوم برساند. به ویژه که این روزها ساخت فصل چندم سریال‌ها و برند شدن مجموعه‌ها جز با بازیگران چهره یا چهره‌هایی که برند شده‌اند یا مجموعه‌های پراتفاق و ماجراجو که مخاطبانش را در هر فصل بتواند پای قصه‌هایش بنشاند ممکن نیست.

سریال‌هایی چون «پایتخت»، «نون.خ»، «ستایش» و برخی از مجموعه‌هایی که به فصل‌های بعدی رسیده‌اند شاهد مثالی برای این گزاره هستند. در حالی که یکی از ویژگی‌های سریال «بچه مهندس» در هر فصل تغییر عمده بازیگران بوده است.

علی غفاری طی سال‌های گذشته کارگردانی چندین تله فیلم و حتی سینمایی را بر عهده داشته است اما مهمترین فیلم کارنامه او به «استرداد» برمی گردد که اثری در حوزه تاریخ معاصر و درگیری ایران در جنگ جهانی دوم است و به دلیل بودجه کلانی که برای دستمزد یکی از بازیگران صرف شد هنوز جزو آثار فاخری نام برده می‌شود که هزینه‌بر و حاشیه‌ساز بوده‌اند.

غفاری فصل اول «بچه مهندس» را سال ۹۶ کلید زد که در رمضان سال ۹۷ روی آنتن شبکه دو سیما رفت. این مجموعه داستان یک پرورشگاه را به تصویر کشید و برگ برنده این سریال در فصل اول حضور کودکانی بود که به قصه و فضای این سریال رنگ و جانی تازه بخشیدند. دو تن از کودکان هنرمندی که نقش اصلی این سریال را بر عهده داشتند هر دو بواسطه حضور موفق شأن در این مجموعه در فیلم «قصر شیرین» رضا میرکریمی به ایفای نقش پرداختند و خوش درخشیدند و حتی توانستند نامزد دریافت سیمرغ شوند.

فصل دوم سریال با نوجوانی شخصیت اصلی و حالا فصل سوم این سریال با جوانی جواد که روزبه حصاری آن را بازی می کند در رمضان پخش می‌شود و باید دید می‌تواند همچون فصل اول موفق باشد یا خیر.

◆ثریا قاسمی؛ بازیگر پیشکسوت سریال‌های رمضانی

ثریا قاسمی آذرماه امسال وارد هشتادمین سال زندگی خود خواهد شد و بازیگر پیشکسوت و با سابقه چهره‌های رمضانی امسال محسوب خواهد شد. کارنامه ثریا قاسمی در سینما و تلویزیون و طی چند دهه کار فراتر از شمردن و یادآوری نقش‌های ماندگار این بانوی بازیگر است؛ نقش‌های متعددی که در خاطره چند نسل از مادربزرگ و پدربزرگ تا پدر و مادر و فرزندانشان باقی مانده است.

از آخرین حضور ثریا قاسمی در تلویزیون حدود دو سال می گذرد. او نوروز ۹۷ با بازی در «هیئت مدیره» به کارگردانی مازیار میری در این سریال به ایفای نقش پرداخت و حالا رمضان ۹۹ قرار است در فصل جدید سریال «بچه مهندس» دوباره دیده شود.

◆هادی مقدم‌دوست؛ ساخت عاشقانه‌ای حماسی

مقدم دوست در نگارش چندین فیلم سینمایی و سریال تلویزیونی نقش داشته است. با این حال «سرباز» اولین سریالی است که او در مقام کارگردانی آن برآمده است. در تعریف «سرباز» گفته شده است که ماجراهایی عاشقانه و حماسی دارد. ماجراهایی که طی قصه‌ای به روز تعریف شده و بخشی از آن در پادگان و با حضور سربازان روایت می‌شود.

او در این ترکیب از بازیگران متعددی هم استفاده کرده است که در نقش‌های فرعی‌تر شاهد حضور امید مهدی نژاد شاعر یا جواد خواجوی که بیشتر با دوبله‌هایش در فضای مجازی معروف است و یا نیما شعبان‌نژاد در سمت بازیگر هستیم.

خود مقدم دوست نیز کارگردانی چند اثر سینمایی را به صورت مستقل و به شکل اپیزودیک بر عهده داشته است که از جمله آنها می‌توان به «سر به مهر» با بازی لیلا حاتمی اشاره کرد که دغدغه‌هایی از جمله مصائب یک دختر امروزی برای به جا آوردن نماز داشت.

هرچند هنوز مشخص نیست مقدم‌دوست و نعمت الله در نگارش «#سرباز» چه دغدغه و مسائلی را طرح کرده‌اند اما این سریال قصه‌های کاملاً به روزی دارد و حتی سال گذشته بخش‌هایی از این فیلمنامه با توجه به حوادث پیش آمده در کشور دچار تغییر شد. این سریال قرار بود در بخش‌هایی به زلزله‌زدگان بپردازد اما در اردیبهشت ماه سال ۹۸ با توجه به سیل خوزستان این بخش از فیلمنامه از کمک به زلزله زدگان به سیل زدگان تغییر کرد.

◆حمید نعمت‌الله؛ همکاری دوباره یک زوج هنری در تلویزیون

همانطور که گفته شد تجربه‌های مشترک نعمت‌الله و مقدم دوست معمولاً به اتفاقاتی منجر شده است که باعث می‌شود حضور این دو نفر در یک پروژه را به تنهایی تضمین کند. «سرباز» تجربه دوم این زوج هنری در ساخت یک سریال است، تجربه‌ای که درست برعکس «وضعیت سفید» که نعمت‌الله کارگردانی را بر عهده داشت و مقدم دوست نویسنده بود این بار جای این دو نفر را عوض کرده است.

یکی از دلایل ارجاع به کارنامه این دو در «وضعیت سفید»، حس نوستالژیک و دغدغه‌هایی است که این سریال توانست به زبانی دلنشین و دلچسب از دهه شصت روایت کند تا به دور از سیاه نمایی، همه تلخی‌ها و مصائب زمان جنگ را از تعطیلی کلاس‌های درسی تا پناه گرفتن در زیرزمین‌ها تا سبک زندگی سخت در نبود امکانات و سر کردن در صف‌های نفت را با روایتی شیرین به تصویر کشد.

حالا این دومین تجربه سریالی نعمت الله و مقدم دوست است که باید دید می‌تواند یک بار دیگر خاطره را تکرار کند یا خیر.

نعمت‌الله نیز در این سال‌ها تجربه‌های مختلفی را در عرصه نویسندگی و کارگردانی از سر گذرانده است. او شروع کارش را با دستیاری مسعود کیمیایی در فیلم‌هایی چون «ضیافت» و «مرسدس» رقم زد و با ساخت «بوتیک» و «بی پولی» حضور خود را در سینما به تثبیت رساند.

نعمت‌الله اگرچه «بی‌پولی» را در فضایی طنازانه در بیان مصائب فقر و بی پول شدن‌های یک باره ساخت اما در سال‌های اخیر فیلم‌هایی جدی و تقریباً تلخی چون «شعله ور» و «رگ خواب» را از خود به جای گذاشته است.

◆آرش مجیدی؛ تازه سرباز تلویزیون و شانسی دوباره

سریال «سرباز» علی‌رغم بهره گرفتن از بازیگران متعدد اما ترجیح داده است که بیشتر از ظرفیت چهره‌های تلویزیونی استفاده کند. آرش مجیدی که نقش اول این سریال را برعهده دارد سربازی به نام یحیی است که الیکا عبدالرزاقی همسر او را بازی می‌کند.

مجیدی اگرچه در دوره‌ای در فیلم‌های مطرحی چون «شوکران» به ایفای نقش پرداخت با این حال بیشترین بستر حضور او در مدیوم بازیگری از طریق تلویزیون بود. او در این بستر در مجموعه‌های موفقی چون «رستگاران» و «زیر هشت» ظاهر شد و در سریال «ارمغان تاریکی» ساخته جلیل سامان بیشتر مورد توجه قرار گرفت.

با این حال مجیدی طی این سال‌ها دستاورد چندانی برای ارائه کسب نکرده است و فعالیت کمرنگی هم در سینما و تلویزیون داشته است. شاید ایفای نقش‌هایی تقریباً مشابه باعث شد تا نتواند کارایی و وجوه مختلفی از خود را به بروز و ظهور برساند.

حالا حضور او به عنوان نقش اول سریال رمضانی که مؤلفان و سازندگانش نعمت‌الله و مقدم دوست هستند و در ۵۰ قسمت روی آنتن خواهد رفت می‌تواند فرصت دوباره‌ای برای نمایش توانمندی‌های این بازیگر باشد تا تجربه‌ای موفق را رقم بزند و باید دید مجیدی تا چه حد می‌تواند از این فرصت استفاده کند.

◆محمدجواد جعفرپور؛ از همکاری با میرکریمی و مهرجویی تا «هیولا» و تلویزیون

محمدجواد جعفرپور نقش محوری سریال «پدرپسری» را ایفا می کند. نقش پسر جوان دانشجویی که درگیر ارائه پایان نامه است و به خاطر آن با معضلاتی در خانواده هم روبه رو می‌شود. این بازیگر جوان را عزت‌الله مهرآوران، افشین سنگ چاپ و مهران رجبی همراهی می کنند و این اولین نقش اصلی او در یک سریال تلویزیونی است.

جعفرپور را خیلی‌ها با نقش «حامد» سریال «هیولا» می‌شناسند؛ نقش پسر جوان هوشنگ شرافت که برعکس خواهر کوچکش مبادی آداب و اهل شرافت و حتی احساسات کودکانه بود. او البته اگرچه با این سریال شناخته می‌شود اما خیلی پیش از این‌ها و زمانی که هنوز کودک با افرادی چون رضا میرکریمی به سینما ورود کرده است و در فیلم‌هایی چون «به همین سادگی»، «نارنجی پوش» ساخته مهرجویی و «شکارچی شنبه» ساخته شیخ طادی به ایفای نقش پرداخت.

باید دید حضور این بازیگر جوان در نقش اول این سریال و در ترکیب فعلی بازیگران چقدر به دیده شدن سریال کمک می کند. به ویژه اینکه «پدر پسری» اولین سریال تلویزیونی حاجی غلامی در مقام کارگردان است که داستان آن هم به صورت اقتباسی به نگارش درآمده است.

اخبار

استاندار قم اعلام کرد:

ممنوعیت برگزاری هرگونه مراسم تا نیمه اردیبهشت

استاندار قم گفت: بر اساس مصوبه ستاد ملی مبارزه با کرونا هیچ مراسم و افطاری در اماکن مقدس و مساجد قم تا نیمه اردیبهشت‌ماه برگزار نمی‌شود.

بهرام سرمست ظهر شنبه پس از جلسه‌ای که با هیئت دولت و رئیس جمهور از طریق ویدئو کنفرانس برگزار کرد در گفت‌وگو با خبرنگاران با اشاره به برخی مصوبات این جلسه، گفت: حفظ شرایط قرنطینه خانگی و تعطیلی مشاغل پرریسک همچنان ادامه دارد. وی با اشاره به تداوم تعطیلی مدارس، دانشگاه‌ها و مراکز حوزوی و آموزشی تا اطلاع ثانوی، افزود: مراکز علمی دانشگاهی مجازند صرفاً در مقطع دکترا به صورت حضوری فعالیت نمایند. استاندار قم تصریح کرد: به مناسبت ماه مبارک رمضان مراسم تجمع و افطاری در اماکن مقدس و مساجد تا نیمه اردیبهشت‌ماه نخواهیم داشت.

وی در بخش دیگری از سخنان خود به بازگشایی برخی صنوف و آغاز به کار مجدد کسبه کم ریسک اشاره کرد و افزود: پاساژها و صنوف واقع در اماکن مسقف و بازارها مشروط به رعایت پروتکل‌های بهداشتی و صرفاً تا ساعت ۱۸ مجاز به فعالیت خواهند بود و دستورالعمل‌های آن از طریق اتاق اصناف، دانشگاه علوم پزشکی و سازمان صمت اطلاع رسانی خواهد شد. سرمست توسعه ناوگان حمل و نقل شهری را از دیگر مصوبات ستاد ملی مبارزه با کرونا عنوان و گفت: مقرر شد تجهیز و نوسازی و افزایش تعداد اتوبوس‌های شهری در شهری‌های بزرگ در دستور کار قرار گیرد.

معاون مطبوعاتی اداره کل فرهنگ و ارشاد اسلامی قم:

بخشی از خسارت‌های فعالان مطبوعات و تبلیغات جبران می‌شود

معاون مطبوعات و تبلیغات اداره کل فرهنگ و ارشاد اسلامی قم با اشاره به توقف فعالیت‌های فرهنگی ناشی ازشیوع کرونا گفت: بخشی از خسارت‌های مطبوعات وکانون‌های تبلیغاتی دراین استان جبران خواهدشد.

محمدجواد محرابی در گفت و گویی اظهارداشت: توقف فعالیت مطبوعات چاپی که از اول اسفند ۹۸ آغاز و تا ۲۳ فروردین ماه سال جاری بر اساس مصوبه ستاد مرکزی مقابله با کرونا ادامه داشت، موجب خسارت‌های جدی به مطبوعات ونشریات مکتوب استان شد. وی ادامه‌داد: خبرنگاران حق الخبری رسانه‌ها و خبرگزاری‌های استان متاثر ازفضای کرونا و کاهش برنامه‌های پوششی و توقف فعالیت روزنامه‌ها دچار مشکلات جدی شده‌اند. معاون مطبوعات و تبلیغات اداره کل فرهنگ و ارشاد اسلامی قم با اشاره به مشکل‌های ایجاد شده برای کانون‌های تبلیغاتی استان در این ایام به واسطه شیوع کرونا اظهار داشت: خسارت مالی در حوزه تبلیغاتی محیطی به کانون‌های فعال در این زمینه بسیار سنگین بوده‌است. محرابی اظهار داشت: با شیوع کرونا، تمام تابلوهای تبلیغی سطح قم برای انعکاس پیام‌های آموزشی و بهداشتی به منظور مقابله با کرونا در اختیار ستاد مقابله با کرونای استان قرار گرفت که این موضوع موجب خسارت‌های بسیار جدی به فعالین این عرصه شد. وی با اشاره به ارزیابی خسارت‌های وارد شده به مطبوعات و کانون های تبلیغاتی استان افزود: وزارت فرهنگ و ارشاد اسلامی برای جبران بخشی از خسارت‌های وارد شده به فعالان، هنرمندان و رسانه های زیر مجموعه ای وزارتخانه اقداماتی را انجام داده‌است. وی ادامه داد: با پیگیری‌های وزارت فرهنگ و ارشاد اسلامی، دولت نیز تصمیم‌هایی برای حل مشکل‌های حوزه فرهنگ و هنر گرفته‌است که با نهایی شدن آن شاهد جبران بخشی از این خسارت‌ها به فعالان این عرصه در قم خواهیم بود. لازم به ذکر است، ۳ درصد رسانه‌های دارای مجوز کشور متعلق به استان قم است. از ۴۲ خبرگزاری کشور، بیش از ۱۵ خبرگزاری در قم دارای نمایندگی است ضمن اینکه از ۱۷۲ روزنامه دارای مجوز برای توزیع سراسری، حدود ۱۰ روزنامه سراسری در قم دارای دفتر نمایندگی می‌باشد. قم دارای ۱۱ کانون تبلیغاتی است.

فرماندار قم:

فعالیت پاساژ های قم از اول اردیبهشت بلامانع است

فرماندار قم گفت: بر اساس دستورالعمل جدید، محدودیت بخشی از اصناف و کسبه در استان برطرف می‌شود که در این راستا پاساژهای قم با رعایت آیین‌نامه‌های بهداشتی می‌توانند از دوشنبه اول اردیبهشت فعالیت خود را آغاز کنند.

مرتضی حیدری روز یکشنبه در نخستین جلسه هماهنگی اجرای طرح ساماندهی مشارکت‌های مردمی در پیشگیری ، کنترل و مقابله با بیماری کرونا با تأکید بر این‌که همچنان اصناف پرخطر تعطیل هستند، افزود: در راستای فرهنگ‌سازی به‌منظور رعایت مسائل بهداشتی و همچنین فاصله‌گذاری اجتماعی هوشمند، دستاوردهای خوبی در قم رقم خورده است که ضرورت دارد این فرهنگ‌سازی همچنان باقدرت ادامه یابد. وی کرونا را بلایی خانمان‌سوز دانست و گفت: این ویروس منحوس ضربه مهمی به جامعه جهانی و البته کشور ما نیز وارد کرده است که به لطف خداوند، مردم ایران اسلامی بهترین مقاومت را در مقابل این بیماری از خود

«ایمان» از متأثر شدن کسب‌وکارهای مختلف گزارش می‌دهد

برندگان و بازندگان شیوع کرونا

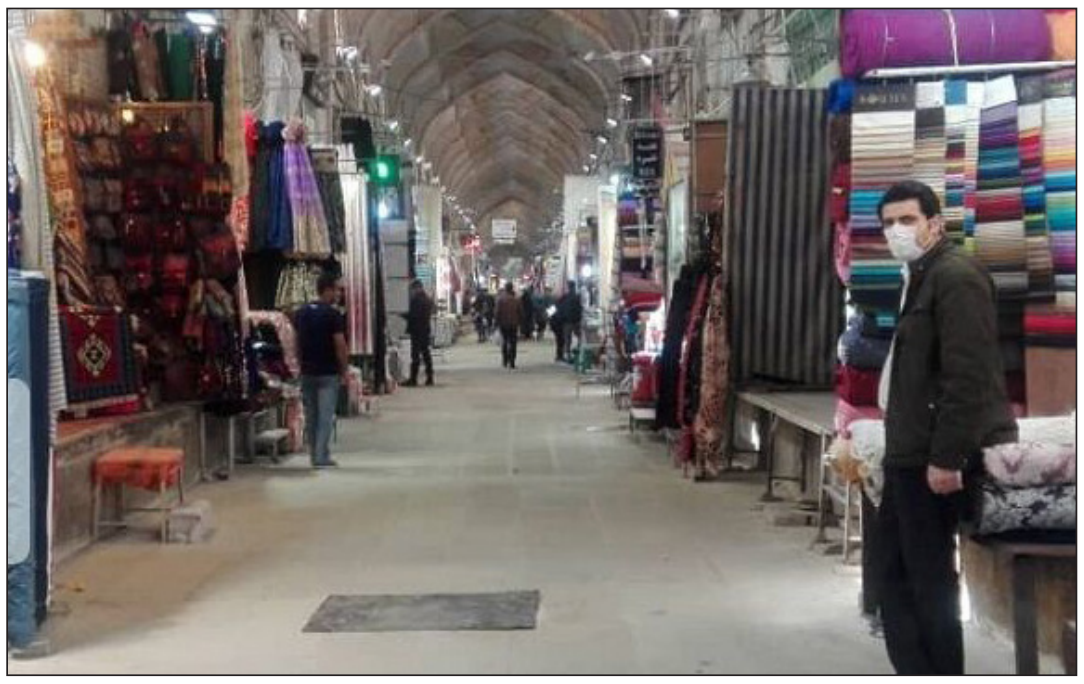

گزارش از هادی سلگی

گزارش‌ها نشان می‌دهد شیوع کرونا در جهان موجب تغییر معادلات توزیعی سود و زیان در بخش‌های مختلف اقتصادی شده است. این معادلات بر پایه رفتار اقتصادی خانوارها و تعویق مصرف‌های غیرضروری ترشکل گرفته است.

اقتصاد ایران و همین‌طور بسیاری دیگر از کشورهای جهان در حال حاضر با یکی از بزرگ‌ترین شوک‌ها طی چند دهه اخیر مواجه است. شیوع کرونا به‌دلیل اجرای قرنطینه و تعطیلی کارخانه‌ها زنجیره تأمین جهانی را دچار اختلال کرده و از این طریق کلیت اقتصادها را متحمل زیان کرده است. همان‌طور که خانوارها این مقطع زمانی را به‌عنوان یک مرحله استثنایی پذیرفته و بسیاری از فعالیت‌ها و مصارف خود را به تعویق انداخته‌اند و تنها نیازهای اساسی برای زنده ماندن را فراهم می‌کنند، در اقتصاد کلان هم با تعویق مصرف کل و تعطیلی بسیاری از فعالیت‌های اقتصادی غیراساسی روبه‌روهستیم.

این الگوی جدید از تولید و مصرف، معادلات اقتصادی در سطح جهانی را تغییر داده و موجب شده زنجیره‌های تولید و توزیع در بخش‌هایی که با نیازهای اساسی مردم مرتبط است، رشد کند و در مابقی بخش‌ها شاهد رکودی عظیم و فراگیر باشیم. این وضعیت زمانی اهمیت خود را نشان می‌دهد که بدانیم اقتصاد جهان در عصر مدرن بیشتر مبتنی بر تولید کالاهای غیرخوراکی (شامل کالاهای فرهنگی، خدماتی و سرگرمی و ...) رشد کرده بود و حال با این اتفاق باید شاهد کاهش تولید کل و بیکاری بخش زیادی از نیروی کار باشیم. در سوی مقابل، از آنجایی که تولیدات غذایی و اساسی بیشتر از شرایط عادی متقاضی دارد، با قیمت‌های بالایی مواجه شده‌اند که این امر باعث انباشت سود در دست تولیدکنندگان این بخش از اقتصاد شوند.

گزارش‌ها در ایران و جهان نشان می‌دهد که برندگان و بازندگان اقتصادی ویروس کرونا با فاصله زیادی از یکدیگر جدا می‌شوند.

◆ صعود و نزول‌های جهانی

در جهان نگاهی به قیمت‌های سه ماه گذشته نشان می‌دهد در حالی که قیمت کالاهای اساسی خوراک مانند گندم و سویا رشد بسیاری داشته‌اند، در مقابل، قیمت کالاهایی مانند مس و نفت که در تولید صنایع به کار گرفته می‌شوند، رو به کاهش بوده است.

به‌عنوان نمونه، قیمت نفت برنت در ۱۵ آپریل به ۲۷.۲ دلار رسیده است. این در حالی است که سه ماه قبل یعنی ۱۵ ژانویه قیمت هر بشکه نفت خام بیش از ۶۰ دلار بود. قیمت شکر هم از ماه مارس که ۱۵ سنت بود در ۵ آپریل به ۱۰ سنت سقوط کرده است. اما قیمت گندم از ۵۶۵ سنت در ۱۵ ژانویه به ۵۷۵ سنت در ۱۵ آپریل رسیده است.

در کنار این قانون اقتصادی که در زمان‌های بحرانی مواد غذایی به بالا میل می‌کند و همزمان دیگر صنایع با افت مواجه می‌شوند، طبیعی است فلزات گران‌بها هم به دلایل نااطمینانی از شرایط، وزن بسیار قابل توجهی در حفظ و ذخیره ارزش‌ها پیدا کند. به همین دلیل است که قیمت هر انس طلا هم از ۱۵۵۶ دلار در ابتدای ۱۵ ژانویه به رقم ۱۷۳۲ دلار در ۱۵ آپریل رسید. رکود ایجاد شده ناشی از کرونا، تقاضا برای طلا را در بازارهای جهانی افزایش داده و به دلیل اینکه بورس‌های جهانی در این مدت با نزول همراه بوده‌اند، سرمایه‌گذاران این بازار به سمت خرید و سرمایه‌گذاری روی طلا میل کرده‌اند. کارشناسان معتقدند با توجه به اینکه قیمت‌ها در بازارهای جهانی با جهش معناداری روبه‌رو بوده، به‌طوری که در طی دو هفته اخیر بیش از ۳۰۰ دلار به قیمت هر اونس اضافه شده، بنابراین رشد قیمت طلا و سکه در بازار داخلی اجتناب‌ناپذیر است. تقاضا برای طلا همچنان بالا است و برخی فعالان این بازار اظهار تعجب می‌کنند که حتی کشورهایی که تصور نمی‌شد دارایی‌های خود را به طلا تبدیل کنند، حالا مشتری طلا هستند.

اما اگر بخواهیم به کسب‌وکارها و صنایع داخلی نظری داشته باشیم، باید به سراغ گزارش معاونت اقتصادی وزارت صمت در رابطه با تأثیرات کرونا برویم. این گزارش توسط دفتر امور اقتصادی و سیاست‌های تجاری وزارت صنعت معدن و تجارت تهیه و روز سه‌شنبه ۲۷ اسفند ۱۳۹۸ منتشر شد.

◆ صنایع زیان‌دیده

بر اساس این گزارش، کسب و کار فعالان خدمات گردشگری و باشگاه‌های ورزشی بیشترین آسیب را از کرونا دیده‌اند؛ به‌طوری که میزان کاهش تقاضا از زمان شیوع کرونا در کشور برای رسته‌های خدمات گردشگری و باشگاه‌های ورزشی ۱۰۰ درصد بوده است. همچنین تالارهای پذیرایی، فست فود و لبنیات‌فروشی سنتی نیز بر اساس گزارش وزارت صمت ۹۰ درصد و آرایشگران زنانه ۸۵ درصد از مشتری‌های خود را از دست داده‌اند. فعالیت‌های آرایشگاه‌های مردانه نیز ۵۰ درصد کاهش یافته است. رسته‌های آجیل و خشکبار و رستوران‌داران با کاهش تقاضای ۸۰ درصدی، چلوکبابی‌ها کاهش تقاضای ۷۵ درصدی، پوشاک، شیرینی، شکلات و لوازم خانگی کاهش ۷۰ درصدی و مبلمان و دکوراسیون منزل با کاهش ۶۰ درصدی مواجه شدند. تولیدکنندگان و فروشندگان شیرینی و شکلات هم به ترتیب ۸۰ و ۷۰ درصد از مشتری‌های خود را از دست داده‌اند.

از سوی دیگر، گلخانه‌ها و گل‌فروشی‌ها هم فعالیتشان ۶۰ درصد کاهش داشته است و بخش‌های خدماتی مانند تعمیرات و تأسیسات و همچنین خشک‌شویی‌ها نیز در پی شیوع ویروس کرونا با کاهش ۵۰ و ۴۵ درصدی مشتری مواجه شدند. مطابق این گزارش، کاهش تقاضا برای رسته‌های کابینت، خدمات فنی (تعمیرات و تأسیسات)، کیف و کفش و خیاطان هر یک ۵۰ درصد، خشک‌شویی‌ها ۴۵ درصد و تاکسی سرویس‌ها ۳۵ درصد بوده است.

همان‌طور که مشخص شد، بخش‌هایی مانند گردشگری، آژانس‌های مسافرتی و رستوران‌ها بیشترین زیان را در این دوره متوجه شده‌اند.

◆ صنایعی که سود برده‌اند

اما در رابطه با صنایعی که نفع بالایی برده‌اند، هرچند آمار دقیقی در دست نیست، اما آنچه مشخص است و با نگاه به بازار سهام متوجه رشد آنها می‌شویم، صنایع مخابراتی و اینترنتی و فروشگاه‌های زنجیره‌ای آنلاین، محصولات غذایی، دارویی و بهداشتی بوده است.

به گفته مدیر اداره نظام‌های پرداخت بانک مرکزی، مبلغ تراکنش‌های غیرحضوری در اسفندماه رشد ۳۷ درصدی داشته است. همچنین برخی هم از افزایش شیوه پرداخت از طریق QR کد گفته‌اند. برخی از مدیران فروشگاه‌های زنجیره‌ای عنوان می‌کنند تقاضای آنها از ۶۰ تا ۱۰۰ درصد رشد کرده، به‌طوری که بخش تأمین از بخش فروش آنها جا مانده است.

با گسترش هرچه بیشتر ویروس کرونا به مردم توصیه می‌شود تا در خانه بمانند و همواره خود و لوازم خانه‌شان را با مواد شوینده و بهداشتی شست‌وشو دهند. به همین ترتیب، مصرف مواد بهداشتی بسیار بالا رفته است. مردم همین‌طور برای بالا بردن سیستم ایمنی بدن خود تلاش می‌کنند از داروهای تقویتی، گیاهان دارویی، میوه‌ها و مواد غذایی مغذی بیشتر استفاده کنند. به همین دلیل، صنعت مواد غذایی، دارویی و مواد بهداشتی جزو صنایعی هستند که مسلماً با افزایش زیاد تقاضا روبه‌رو شده‌اند.

برخی کارشناسان معتقدند با تغییر معادلات اقتصادی و توزیع سود و زیان در این دوره لازم است سیستم مالیاتی به‌عنوان یکی از اصلی‌ترین نهادهای توازن‌بخش اقتصاد با سرعت و انعطاف بالایی نسبت به شناسایی این بخش‌ها اقدام کرده و تغییراتی در تعرفه‌های مالیاتی خود در ارتباط با این بحران صورت دهد.

تحلیل کارشناسان از عاملی که می‌تواند در جهت کاهش اجاره بها عمل کند

کرونا فتیله بازار اجاره را خاموش می کند؟

با توجه به اینکه رشد قیمت مسکن و تورم طی سال گذشته بالا بوده و همین‌طور تورم انتظاری امسال هم افزایشی است، پیش‌بینی تحلیلگران بازار مسکن این است که قیمت اجاره تا حدی افزایش یابد.

ویروس کرونا این روزها اجاره‌نشین‌ها را هم مستاصل کرده است؛ آن هم در شرایطی که زمان زیادی تا فصل نقل و انتقال مسکن باقی نمانده و اجاره‌نشین‌ها یا باید قرارداد خانه‌های خود را تمدید کنند یا تصمیم به جابه‌جایی بگیرند.

به نظر می‌رسد در سال جاری با توجه به شیوع ویروس کرونا، بر تعداد قراردادهای تمدید اجاره افزوده شود؛ گزارش‌های میدانی نیز نشان می‌دهد با توجه به شیوع ویروس کرونا نگرانی غالب مستاجران در هفته های اخیر به جابجایی هایی مربوط می شود که می تواند تهدیدی برای سلامت‌شان باشد. به همین دلیل انتظار به حق آنها از موجران تمدید قرارداد است؛ هر چند طبق آمار نرخ رشد اجاره در قراردادهای تمدید، بالاتر از قراردادهای جدید است.

بنا به اعلام مرکز آمار ایران، میزان افزایش اجاره‌بها برای پایتخت در پاییز ۱۳۹۸ نسبت به پاییز ۱۳۹۷، ۳۱ درصد بوده است؛ اگرچه گزارش های میدانی نشان می دهد که در بعضی مناطق پرتقاضا همچون مناطق ۲، ۴، ۵، ۱۰، ۱۴ و ۱۵ میانگین افزایش نرخ‌ها تا ۵۰ درصد می‌رسد.

طبق آمار رسمی، متوسط اجاره ماهانه یک مترمربع واحد مسکونی در تهران در پاییز سال گذشته ۴۴ هزار و ۳۴۷ تومان با میانگین مساحت ۸۰ مترمربع و سن بنای ۱۴ سال بوده است. نرخ اجاره زمستان هنوز اعلام نشده است.

◆ عرضه زودهنگام آپارتمان برای اجاره

در این میان، با وجود این‌که هنوز فصل طلایی نقل و انتقالات ملکی یعنی تابستان که بیشترین آمار انعقاد قرارداد اجاره را به خود اختصاص می‌دهد، آغاز نشده و دو ماه تا آن زمان فاصله داریم، اما برخی موجران با در نظر گرفتن احتمال مدت طولانی انتظار برای اجاره رفتن املاک خود، تصمیم به عرضه زودهنگام آنها در بازار مسکن گرفته‌اند.

گزارش‌ها از بهای پیشنهادی رهن و اجاره آپارتمان مسکونی در تهران حاکی از آن است که در منطقه امیرآباد، کارگر شمالی یک واحد آپارتمان ۱۱۵ متری ۵۵۰ میلیون تومان رهن با ۵۰۰ هزار تومان اجاره گذاشته شده است. همچنین در منطقه نارمک، آیت یک واحد آپارتمان ۵۵ متری حدود ۶۰ میلیون تومان رهن با یک میلیون و ۹۰۰ هزار تومان اجاره فایل شده است.

در منطقه دربند، اسدالهی یک واحد آپارتمان ۸۰ متری حدود ۶۵ میلیون تومان رهن و ۳ میلیون و ۵۰۰ هزار تومان اجاره داده می‌شود. همچنین بالاتر از میدان ولی‌عصر یک واحد آپارتمان ۹۷ متری در حدود ۱۰۰ میلیون تومان رهن و ۵ میلیون تومان اجاره، فایل شده است.

◆ باز هم تکرار وعده‌ها به مستاجرها

در سال‌های اخیر عمدتا اجرای چند سیاست به منظور ساماندهی بازار اجاره مسکن مورد تاکید متولی بخش مسکن قرار گرفت. این سیاست‌ها در سال گذشته نیز تکرار شد؛ اما عملا اقدام مشخصی در جهت اجرای آنها صورت نگرفت.

یکی از طرح‌هایی که متولی مسکن طی سال‌های گذشته برای ساماندهی بازار اجاره و تعدیل نرخ در این بازار مورد بررسی و اشاره قرار داد، تعیین سقف مجاز برای افزایش اجاره‌بها در پایان قراردادهای یک‌ساله بود. در این طرح سقف ۱۰ درصدی برای افزایش اجاره‌بهای سالانه مورد تاکید قرار داشت. اما این طرح در نهایت به سرانجام نرسیده و به بازار اجاره وارد نشد.

از دیگر برنامه‌هایی که در این زمینه مطرح شد، بحث دو ساله شدن قراردادهای اجاره مسکن به منظور کنترل نرخ رشد اجاره‌بها و ساماندهی بازار اجاره از طریق کاهش تقاضا برای جابه‌جایی در واحدهای استیجاری بود. این طرح نیز در نهایت به فراموشی سپرده شد و هیچ‌گاه در بازار اجاره اجرایی نشد.

موضوع در نظر گرفتن معافیت‌های مالیاتی برای موجرانی که واحدهای مسکونی خود را برای مدت دو سال و با رعایت سقف مجاز تعیین شده برای افزایش نرخ اجاره بهای سالانه به بازار استیجار عرضه کنند، از دیگر برنامه‌ها و ایده‌های مطرح شده، اما اجرایی نشده متولی مسکن در سال‌های اخیر برای بازار اجاره بود.

سال گذشته موضوع پرداخت تسهیلات اجاره مسکن به افراد واجد شرایط مطرح شد؛ اما این طرح نیز هنوز به بازار اجاره نرسیده است. طی روزهای اخیر باز هم این وعده تکرار شده است، هر چند اعلامی درخصوص تصمیم قطعی برای اجرای این طرح دست کم برای سال جاری صورت نگرفته است.

در حالی که زمان کمی به شروع فصل طلایی جابه جایی‌ها در بازار اجاره باقی مانده است، به نظر می‌رسد امسال نیز طرح‌ها و برنامه‌های اشاره شده در این زمینه در حد وعده‌های غیرقابل اتکا به مستاجران باقی خواهد ماند و بازار اجاره مسکن در سال جاری نیز شاهد اجرای طرحی برای حمایت از مستاجران نخواهد بود. این در حالی است که اخیرا وزیر راه وشهرسازی اعلام کرده است در سال جاری به‌طور قطع قانون دریافت مالیات از خانه‌های خالی اجرایی خواهد شد. هر چند اجرای این طرح می‌تواند تاثیر مثبت بر افزایش عرضه مسکن و کمک نسبی به تعدیل نرخ اجاره داشته باشد، اما این برنامه نیز به تنهایی نمی‌تواند بازار اجاره را از شرایط نابسامان فعلی خارج کند. با این وجود، عرضه واحدهای طرح اقدام ملی مسکن به مستاجرها می‌تواند در افزایش عرضه مسکن مناسب گروه‌های مصرفی حاضر در بازار اجاره کمک کند که واگذاری و عرضه این واحدها به بازار نیز با توجه به زمان‌بندی این طرح دست کم به تابستان امسال نمی‌رسد.

◆ هدایت خانه‌های خالی به بازار اجاره

چندی پیش معاون وزیر راه و شهرسازی با بیان این‌که یکی از اهداف راه‌اندازی سامانه ملی املاک و اسکان شناسایی خانه‌های خالی و هدایت آنها به بازار اجاره است، گفت: مستاجران به دلیل بحران کرونا توان پرداخت اجاره‌بها را ندارند.

محمود محمودزاده با تاکید بر این‌که بازار اجاره همواره توسط بخش خصوصی ساماندهی می‌شود، افزود: موضوع اجاره داری حرفه ای به‌طور جدی توسط معاونت مسکن و ساختمان در حال پیگیری است. راه‌اندازی نظام اجاره‌داری حرفه‌ای راهکاری قابل اطمینان برای نظم دادن به بازار اجاره مسکن است.

وی با بیان این‌که از دیگر موضوعاتی که توسط وزارتخانه در خصوص بازار اجاره در دست پیگیری قرار دارد، تکمیل اطلاعات سامانه املاک و اسکان است، تصریح کرد: هدف ما در وزارت راه و شهرسازی از تلاش برای راه اندازی این سامانه و تکمیل اطلاعات آن توسط سازمان‌ها و دستگاه‌های مختلف، شناسایی خانه‌های خالی و هدایت آنها به بازار اجاره است.

معاون مسکن و ساختمان وزیر راه عنوان کرد: هدایت خانه‌های خالی به سمت بازار اجاره موجب خواهد شد تا شاهد تاثیر مثبت در بازار اجاره باشیم. با توجه به وضعیتی که هم اکنون برای مستاجران وجود دارد و کاملا قابل درک است که بخش عمده‌ای از آنها به دلیل بحران کرونا، از عهده مخارج و هزینه کرایه واحدهای مسکونی برنمی‌آیند، امید است تا بتوانیم کمکی انجام دهیم و شاهد روند کاهشی اجاره بها به جای افزایش آن باشیم.

◆ پیش بینی کارشناسان از قیمت اجاره

در این میان، یک کارشناس بازار مسکن معتقد است: عاملی که می‌تواند در جهت منفی و کاهش قیمت اجاره عمل کند، این است که توقف فعالیت‌های اقتصادی در تهران به حدی برسد که بسیاری از مهاجران کسب‌وکاری به این نتیجه برسند که به شهرهای مبدا خود بازگردند. در این صورت، تقاضا برای اجاره مسکن و به دنبال آن، قیمت‌ها کاهش خواهد یافت.

مهدی سلطان‌محمدی درباره بازار اجاره در وضعیت کرونا و امکان کاهش معاملات آن و کاهش قیمت توضیح داد: میزان رشد قیمت اجاره با وجود این‌که طی دو سال گذشته بسیار زیاد بوده، هنوز نتوانسته همپای رشد قیمت خرید و فروش رشد کند.

به گفته وی، با توجه به اینکه رشد قیمت مسکن و تورم طی سال گذشته بالا بوده و همین‌طور تورم انتظاری امسال هم افزایشی است، پیش‌بینی این است که قیمت اجاره تا حدی افزایش یابد. اما عاملی که می‌تواند در جهت منفی و کاهش قیمت اجاره عمل کند، این است که توقف فعالیت‌های اقتصادی در تهران به حدی برسد که بسیاری از مهاجران کسب‌وکاری به این نتیجه برسند که به شهرهای مبدأ خود بازگردند. در این صورت، تقاضا برای اجاره مسکن و به دنبال آن، قیمت‌ها کاهش خواهد یافت.

خبر

وزیر راه و شهرسازی خبر داد:

۷۸۰۰ میلیارد تومان وام برای جبران خسارات کرونایی صنعت حمل و نقل

وزیر راه و شهرسازی از اختصاص ۷۸۰۰ میلیارد تومان وام با سود ۱۲ درصد برای جبران خسارات کرونایی شقوق مختلف صنعت حمل و نقل خبر داد.

محمد اسلامی شنبه شب در برنامه نگاه یک شبکه اول سیما افزود: در ستاد ملی مقابله با کرونا، وظیفه پیشگیری از آلودگی ناوگان حمل و نقل برون شهری در کشور بر عهده وزارت راه و شهرسازی قرار گرفت، از این رو کمیته نظارت بر حمل و نقل برون شهری تشکیل شد.

او ادامه داد: ۱۱ پروتکل تدوین و به وزارتخانه‌ها تکلیف شد این پروتکل‌ها به چندین زبان ترجمه و به ناوگان هوایی، ریلی و جاده‌ای کشور ابلاغ گردید.

اسلامی تصریح کرد: تب سنجی و اسکن نمودن با دوربین‌های حرارتی جزو کارهای روزمره ناوگان‌های متبوع قرار گرفت، گندزدایی، شستن و ضد عفونی قطارها و اتوبوس‌ها از دیگر وظایف محوله به وزارتخانه راه و شهرسازی بود که تا به امروز در حال انجام می‌باشد.

وزیر راه و شهرسازی گفت: در تاریخ ۲۵ اسفند تا پنج فروردین در مقایسه با مدت مشابه سال قبل، دقیقاً ۶۳ درصد کاهش تردد جاده‌ای داشتیم. در این مدت بیشترین تردد شامل کامیون و خودروهای حمل تجهیزات پزشکی و خدماتی می‌شد.

اسلامی در خصوص وضعیت تردد ناوگان هوایی کشور در دوران پیک شیوع کرونا در اسفند و فروردین گفت: پروازها به ایران به طور کل لغو شده بود و تا این لحظه حدوداً ۱۰۰ پرواز آن هم به منظور انتقال یا جا به جایی مواد و تجهیزات پزشکی و کمک بهداشتی صورت پذیرفته و تعدادی پرواز هم به منظور انتقال مسافرین که باید به مبدأ سفرشان بازمی گشتند انجام شده است.

او در خصوص پروازهای چین به ایران و برعکس گفت: در تاریخ ۱۶ و ۱۷ بهمن ۹۸ مصوب شد که پروازهای چین قطع و فقط مقرر شد تا دانشجویان ایرانی که در چین مانده‌اند با پرواز به ایران برگردند و سپس در قرنطینه بمانند. به غیر از این پروازها، هیچ گونه پرواز دیگری از چین به ایران و برعکس مسافری را جا به جا نکرد.

وزیر راه و شهرسازی با اشاره به امر غربالگری در ناوگان‌های کشور افزود: غربالگری در اتوبوسرانی و قطار و ناوگان هوایی قطع نشده و همچنان در حال اجراست. در ناوگان اتوبوسرانی در مدت اخیر با کاهش ۷۰ درصدی، قطارها با ۹۴ درصدی کاهش مسافر و هواپیماها با ۷۵ تا ۸۰ درصد کاهش مسافر را تجربه کرده‌اند، البته دلایل عمده این کاهش‌ها را می‌توان کاهش تقاضا عنوان کرد.

اسلامی ادامه داد: برآوردهایی انجام شد تا ما بتوانیم از محل بسته حمایتی که به عنوان تسهیلات ۷۵ هزار میلیارد تومان در نظر گرفته شده بود مبالغی را به ناوگان حمل و نقل عمومی تزریق کنیم با این شرط که هیچ نیروی انسانی تعدیل نگردد.

◆ به کاهش ۶۰ درصدی ترانزیت جاده‌ای

اسلامی افزود: از بسته حمایتی ۷۵ هزار میلیارد تومانی، رقمی حدود هفت هزار و هشتصد میلیارد تومان صورت وضعیت نمودیم که از این رقم حدود دو هزار و چهارصد میلیارد تومان به ناوگان هوایی، سه هزار میلیارد تومان به بخش راه آهن و حمل و نقل ریلی و مبالغی را هم برای ناوگان اتوبوسرانی و شرکت‌ها و اقامتگاه‌های بین راهی در نظر گرفته‌ایم. البته شرکت‌های دریایی هم از این کمک هزینه و بسته حمایتی بی نصیب نماندند، همچنین شرکت‌های وابسته به ناوگان هوایی هم به میزان ۵۰۰ میلیارد تومان از محل بسته حمایتی سهم برده‌اند.

وزیر راه و شهرسازی تصریح کرد: تمام مبالغی که با عنوان بسته حمایتی به ناوگان‌های مختلف و شرکت‌های متبوع پرداخت شده، تسهیلات با نرخ ۱۲ درصد است که از سوی بانک مرکزی به این امر اختصاص یافت.

وی بیان کرد: ناوگان عمومی شهری کشور بیشترین سهم از آسیب‌های ناشی از کرونا را داراست که بنا به دستور رئیس جمهور در صورت لزوم دولت مبلغ پیش پرداخت خرید اتوبوس را به شاغلین این ناوگان خواهد داد.

او گفت: در شرایط تحریمی و کرونایی همیشه تلاش کرده‌ایم که ناوگان حمل ونقل کشورمان را برقرار نگهداریم. در حال حاضر از ۲۳ پایانه مرزی کشور حدود ۱۱ پایانه مرزی کشور به صورت حداقلی فعال بوده است. در حوزه ریلی هم از هر دو معبر فقط یک معبر فعال است. در حمل و نقل جاده‌ای هم تنها در دو پایانه تردد کامیون‌های باربری صورت می‌گیرد.

وزیر راه و شهرسازی با اشاره به کاهش ۶۰ درصدی ترانزیت جاده‌ای افزود: این در شرایطی است که در بخش ترانزیت ریلی با ۱۵ درصد افزایش روبرو هستیم. در بخش دریایی هم تخلیه و جا به جایی بار در بنادر کشور ۱۶ درصد افزایش را تجربه می‌کند.

اسلامی با بیان اینکه ظرفیت بنادر کشور به ۲۵۰ میلیون تن رسیده است افزود: این در حالیست که سال ۹۷ حدود ۱۳۴ میلیون تن بار در بنادر جا به جا شد و در سال ۹۸ این رقم به ۱۴۷ میلیون تن رسید رشد صورت گرفته حاصل افزایش تعاملات به وجود آمده با دیگر کشورها می‌باشد. او ادامه داد: سال ۹۶ در بندر چابهار حدود ۹۷۰ هزار تن بار تخلیه شد، در سال ۹۷ این رقم به دو میلیون و ۴۰۰ هزار تن افزایش یافت و ۹۸ به حدود سه میلیون تن رسید. همچنین در سال ۹۶ تردد جاده‌ای چابهار به ایرانشهر رقم حدود ۹۰۰ هزار ثبت شده بود که در سال ۹۷ به حدود دو میلیون تردد افزایش یافت و در سال ۹۸ هم به رقم سه میلیون تردد نزدیک شد.

وزیر راه و شهرسازی به آسیب جاده‌ای ۱۰ هزار کیلومتری میان چابهار و کرمان بر اثر سیل سال قبل اشاره کرد و افزود: بخش عمده این آسیب‌ها به قدمت سازه‌ها و عدم مهندسی ساز بودن آن‌ها بر می‌گردد، با این حال هنوز اقدامی برای بازسازی آن‌ها صورت نگرفته است.

◆ امسال ۴۰۰ هزار واحد مسکونی ساخته می‌شود

اسلامی در خصوص آخرین وضعیت مسکن استان‌های سیل زده و آسیب دیده گفت: شرایط مسکن از پیشرفت خوبی برخوردار است به طور مثال در استان لرستان، بازسازی و تعمیرات مسکن‌های آسیب دیده به پایان رسیده است.

او در خصوص شرایط مسکن گفت: سالی که در آن حدود ۷۰۰ هزار واحد ساخته شود سال خوبی برای مسکن محسوب می‌شود، اما با توجه به رکود چند سال اخیر، امید می‌رود امسال با تولید و ساخت ۴۰۰ هزار واحد، رونق دوباره به این بازار برگردد.

اسلامی از واگذاری ۱۰ هزار واحد مسکونی مهر در بهمن سال قبل خبر داد و افزود: طبق هدف گذاری‌های انجام شده، امسال حدود ۳۰۰ هزار واحد از طرح مسکن ملی به پایان خواهد رسید.

وزیر راه و شهرسازی در خصوص مالیات بر عایدی سرمایه گفت: تا جایی که به ما مربوط می‌شود انجام وظیفه می‌کنیم و سامانه‌ای جامع از اطلاعات خانه‌های خالی تهیه و به سازمان امور مالیاتی ارائه کرده‌ایم، باقی کار در دستان امور مالیاتی است.

آگهی فروش خودرو سواری
شرکت سیمان نیزار قم (سهامی خاص)

در نظر دارد نسبت به فروش ۲ دستگاه سواری سمند با مشخصات ذیل واقع در کیلومتر ۴۵ جاده قدیم قم-اصفهان، نرسیده به سه راهی نیزار را از طریق برگزاری مزایده واگذار نماید. لذا واجدین شرایط می توانند جهت کسب اطلاعات بیشتر و بازدید و دریافت اسناد مزایده حداکثر پنج روز کاری پس از تاریخ چاپ آگهی به نشانی ذیل مراجعه نمایند:

۱. سمند *LX-EF7-1700*
۲.سمند ال ایکس

آدرس دفتر مرکزی: تهران، خیابان شهید لواسانی غربی (فرمانیه غربی)، بین خیابان آریا و خیابان آقایی، پلاک ۱۱۲ و ۱۱۴، ساختمان سیمان اسپندار، طبقه سوم، تلفن: ۲۳۵۷۱ داخلی ۱۳۲۲
آدرس کارخانه: کیلومتر ۴۵ جاده قدیم قم-اصفهان، نرسیده به سه راهی نیزار، تلفن: ۲۸۰۳۲۲۹- ۰۹۱۰ آقای مقدم

اخبار

رییس سازمان اقتصادی فدراسیون فوتبال:

قرارداد اسکوچیچ تا پایان مقدماتی جام جهانی ۲۰۲۲ است

رییس سازمان اقتصادی فدراسیون فوتبال گفت: اینکه قرارداد دراگان اسکوچیچ ۴ ماهه است صحت ندارد و قرارداد وی تا پایان رقابت‌های مقدماتی جام جهانی است.

صادق درودگر ضمن ابراز بی اطلاعی از شرایط مالی و بدهی فدراسیون فوتبال به مارک ویلموتس، در خصوص بدهی ۳۰ میلیاردی فدراسیون فوتبال به یک شرکت که گفته می‌شود فدراسیون روز گذشته باید آن را پرداخت می کرده است، اظهار داشت: کارهای اداری در حال انجام است. هر چه ستاد تحریم تصویب کرده است، انجام می‌شود. ستاد تحریم و طبق نامه‌ای که اسحاق جهانگیری معاون اول رییس جمهوری تنظیم کرده است، کارها در این باره پیش می‌رود. شرکت‌هایی که در حوزه تبلیغات کار می کنند باید مشارکت کنند و زمانی که مسابقات ملی آغاز شود آنها هم بهره برداری لازم را انجام خواهند داد.

رییس سازمان اقتصادی فدراسیون فوتبال در مورد اصلاح اساسنامه خاطرنشان کرد: از این موضوع بی خبر هستم و بهتر است از تنظیم مقررات بپرسید.

وی در پاسخ به این پرسش که با توجه به لغو مسابقات ورزشی، اقتصاد فوتبال متضرر شده است یا خیر، تاکید کرد: قراردادها شرکت‌های تبلیغاتی به تعداد بازی است و زمانی که بازی‌ها برگزار شود شرکت‌ها هم به تعهداتشان عمل خواهند کرد. بر اساس قانون طبق تعداد بازی‌هایی که انجام خواهد شد، شرکت‌های طرف قرارداد به تعهداتشان عمل خواهند کرد.

درودگر در مورد همکاری مهدی محمدنبی با سازمان اقتصادی ورزش اضافه کرد: با دبیرکل فدراسیون فوتبال همکاری لازم را داریم و هماهنگ هستیم.

وی در پاسخ به اینکه آیا قرارداد اسکوچیچ ۴ ماه دیگر به اتمام می‌رسد، گفت: من ۱۰ بار در مورد قرارداد اسکوچیچ صحبت کردم و گفتم که ریالی است. او باید در مسابقات مقدماتی جام جهانی تیم ملی را هدایت کند و حوزه‌های اختیاری او و تیم ملی در قرارداد ذکر شده است.

مسئول امور مجامع هیات‌های ورزشی اداره کل ورزش و جوانان استان قم:

انتخابات ۱۱ هیات ورزشی قم در سال جاری برگزار می‌شود

مسئول امور مجامع هیات‌های ورزشی اداره کل ورزش و جوانان استان قم گفت: امسال برای تعیین روسای ۱۱ هیات ورزشی این استان مجمع انتخابات برگزار خواهد شد.

محمد علیمردانی افزود: دوره چهار ساله ریاست هیات‌های بسکتبال، تیراندازی، هاکی، ورزش جانبازان و معلولین، سوارکاری، جودو، کشتی، نجات‌غریق و غواصی، هندبال، گلف و فوتبال در سال ۱۳۹۹ به پایان می‌رسد و روسای جدید این هیات‌ها در مجمع انتخابات مشخص می‌شوند.

وی ادامه داد: نخستین مجمع انتخاباتی هیات‌های ورزشی قم در سال جاری در رشته بسکتبال برگزار می‌شود و آخرین مجمع انتخابات سال ۹۹ را باید در فوتبال برگزار کنیم، ضمن این‌که مطابق سال‌های گذشته مجمع سالیانه هیات‌های ورزشی را نیز باهدف بررسی عملکرد مالی و فنی هر هیات ترتیب خواهیم‌داد.

مسئول امور مجامع هیات‌های ورزشی استان قم افزود: معمولا سه ماه پیش از پایان دوره چهار ساله هر هیات ورزشی برای ثبت‌نام از کاندیداها و انجام مراحل برگزاری مجمع انتخابات اقدام می‌شود، ضمن این‌که در برخی هیات‌ها احتمال انتصاب سرپرست برای هماهنگی برگزاری مجمع وجود دارد.

وی اضافه کرد: سال گذشته اداره کل ورزش و جوانان مجمع انتخابات ۱۰ هیات ورزشی در رشته‌های وزنه‌برداری، اسکواش، شطرنج، قایقرانی، دوچرخه‌سواری، ورزش‌های ناشنوایان، کاراته، کوهنوردی و صعودهای ورزشی، تنیس و بوکس را برگزار کرد، ضمن این که ۳۶ هیات ورزشی مجامع سالیانه خود را برگزار کردند.

علیمردانی گفت: در انتخابات سال گذشته در هیات‌های وزنه‌برداری، اسکواش، دوچرخه‌سواری، کوهنوردی و تنیس روسای جدید در راس کار آمدند ولی روسای چهار هیات شطرنج، ورزش ناشنوایان، کاراته و بوکس در مسئولیت خود ابقا شدند و دوره ریاست آن‌ها هشت‌ساله خواهد بود.

وی از راه‌اندازی دو هیات ورزشی جدید در سال ۹۸ و افزایش تعداد هیات‌های ورزشی قم به ۴۷ هیات خبر داد و افزود: هیات‌های قایقرانی و شمشیربازی برای نخستین بار فعالیت خود را در قم آغاز کردند که انتخابات هیات قایقرانی برگزار شد ولی هیات شمشیربازی در دوره سرپرستی به سر می‌برد. ر.

مدیرعامل باشگاه ملوان:

حق رشد اسکوچیچ را می خواهیم

مدیرعامل باشگاه ملوان گفت: اسکوچیچ در ایران با ملوان کار خود را شروع کرد و حالا ما حق رشد او را می خواهیم.

پژمان نوری، درباره جلسه مدیران عامل باشگاه‌ها با نمایندگان فدراسیون و سازمان لیگ اظهار داشت: جلسه خیلی خوبی بود؛ به خصوص برای باشگاه ملوان. درگیر ۲ پرونده هستیم؛ پرونده پاشنکو و اسکوچیچ. صحبت شد که چطور از خودمان در فیفا دفاع کنیم. جلسه مفیدی بود.

وی درباره کاهش قرارداد بازیکنان مانند لیگ‌های خارجی گفت: من در مورد باشگاه ملوان صحبت می کنم. بازیکنان ما قرارداد زیادی ندارند که بخواهد کم شود. همین که بتوانیم قرارداد را پرداخت کنیم خوب است. بازیکنان زحمات زیادی کشیدند و باشگاه تلاش می کند تا به تعهدات خود عمل کند چرا که مبالغ بسیار کمی است.

مدیرعامل باشگاه ملوان درباره ماجرای پرونده اسکوچیچ گفت: در همین جلسه راجع به آن صحبت کردیم. او سرمربی تیم ملی است. با باشگاه باید توافق صورت بگیرد؛ همانطور که ما دنبال حق رشد هستیم. به نظر من اسکوچیچ از ملوان شروع کرد و حق رشد باید به ملوان برسد. امیدوارم توافقی بشود که به ضرر ملوان نشود.

نوری در پایان راجع به ادامه بازی‌های لیگ برتر بعد از اتمام اجباری بازی‌ها به خاطر شیوع ویروس کرونا اذعان داشت: به نظر من یک چیزی است که باید انجام شود و باید مسابقات تعطیل می‌شد؛ به خاطر سلامت بازیکنان و تماشاگران. شروع مجدد به انگیزه بازیکنان لطمه می‌زند. بازیکنان باید بدنسازی کنند. با این حال شرایط برای همه یکسان است و باید کنار بیاییم. باید زمان لازم در اختیار باشگاه‌ها قرار بگیرد تا بتوانیم با آمادگی وارد مسابقت شویم.

معاون وزیر ورزش و جوانان:

بدهی پرسپولیس و استقلال کمتر از ۲ میلیون دلار است

معاون وزیر ورزش و جوانان گفت: بدهی‌های باشگاه‌های پرسپولیس و استقلال کمتر از ۲ میلیون دلار است که تحریم‌های ظالمانه منجر به صدور احکام نهایی به ضرر این ۲ باشگاه شد.

«مهدی علی‌نژاد» این اظهارات را در تکمیل برداشت‌های مصاحبه اخیر وی با یک شبکه رادیویی بیان کرد و افزود: بیشتر محکومیت‌های پرسپولیس و استقلال بدلیل تحریم‌های ظالمانه ابرقدرتهاست که امکان پرداخت ارزی به مربیان و ورزشکاران خارجی آنها وجود نداشته است.

وی گفت: کل مبالغ ادعایی مطروحه علیه هر کدام از باشگاه‌ها در فدراسیون بین‌المللی فوتبال موسوم به فیفا و دادگاه ورزش در مجموع کمتر از ۲ میلیون دلار و در حال رسیدگی بوده و احکام قطعی صادر نشده است.

معاون توسعه ورزش قهرمانی و حرفه‌ای وزارت ورزش و جوانان ادامه داد: اکثر مبالغی که منجر به صدور حکم نهایی مراجع بین‌المللی شده مربوط به حق‌الزحمه قانونی ورزشکاران و مربیان خارجی بوده و مبالغ کمی از آنها جز جرایم مربوطه است.

وحید قلیچ:

من از عابدزاده بهتر بودم

پیشکسوت پرسپولیس گفت: من بهتر از احمدرضا عابدزاده بودم، تنها فرق من و او این بود که خدا عابدزاده را بغل کرد، البته این را هم باید بگویم که عابدزاده یکی از بهترین گلرهای تاریخ فوتبال ایران است و زحمات فراوانی را برای فوتبال کشید.

شوخ طبعی یکی از ویژگی‌های «وحید قلیچ» سنگربان سال‌های دور پرسپولیس است و این خصوصیت اخلاقی باعث شده تا همکلامی با وی جذاب شود.

قلیچ در گفت و گو با خبرنگار ورزشی ایرنا حرف‌های جذابی را بر زبان آورد، متن این گفت و گو در زیر از حضورتان خواهد گذشت.

◆اولین بازی که برای پرسپولیس به میدان رفتید را به خاطر دارید؟

بازی دوستانه بود، پرسپولیس به مصاف تیم ملی ارتش رفت، این تیم قرار بود عازم مسابقات ارتش‌های جهان شود، من تازه چند روز بود به تمرینات این تیم اضافه شده بودم خدا بیامرز محراب شاهرخی تصمیم گرفت تا مرا درون دروازه قرار دهد. این اتفاق باعث شد دروازه‌بان‌های پرسپولیس قهر کنند و بروند.

◆قهر کنند؟

واژگن صفریان، حسین قره‌خانلو و کوروش شهبازی‌فرد سه دروازه‌بانی بودند که اعتقاد داشتند بعد از سه جلسه تمرین نباید فیکس می‌شدم.

◆سرنوشت این سه دروازه‌بان چه شد، برگشتند یا نه؟

شهبازی‌فرد بعد از مدتی برگشت اما دوباره قهر کرد و رفت، من فیکس شده بودم و او فهمید با بودن وحید قلیچ دیگر بازی به وی نمی‌رسد و برای همین از پرسپولیس جدا شد.

◆ذخیره شما چه کسی بود؟

هیچ‌کس

◆هیچ‌کس؟

بله، من یک سال بدون ذخیره برای پرسپولیس به میدان رفتم.

◆اگر مصدوم و یا محروم می‌شدید چه کسی باید به میدان می‌رفت؟

علی پروین. من با شعور بازی می کردم که نه مصدوم می‌شدم و نه کارت می گرفتم که بازی‌های پرسپولیس را از دست بدهم. یک فصل به همین روال درون دروازه پرسپولیس قرار گرفتم تا اینکه بهروز سلطانی آمد.

◆اسم بهروز سلطانی آمد، گفته می‌شود سر یکی از بازی‌های پرسپولیس به او آدرس اشتباه دادید تا خودتان درون دروازه قرار بگیرید؟

(با خنده) انگار همین دیروز بود که اتفاق افتاد. یک روز قبل از فینال جام حذفی در تپه‌های داودیه تمرین داشتیم که به پایان رسید، من مانده بودم اختصاصی تمرین کنم که به همراه باجناقش آمد، گفت فردا ساعت چند باید ورزشگاه آزادی باشیم، علی پروین گفته بود همه ساعت ۱۴:۳۰ در رختکن باشند و من از عمد به بهروز گفتم سلطان گفته ساعت ۱۵:۳۰ در رختکن آزادی باشید.

◆سلطانی باور کرد؟

روز مسابقه ما به ورزشگاه رفتیم و پس از گرم کردن آماده ورود به زمین بودیم که بهروز سلطانی ساک به دست آمد، تا منو دید دنبالم کرد اما من سریع به زمین رفتم. اتفاقا در ان مسابقه یکی از بهترین بازی‌هایم را به نمایش گذاشتم و قهرمان شدیم.

◆واکنش سلطانی پس از پایان بازی چه بود؟

تا یک ماه با من قهر بود و حرف نمی‌زد، بعد سر یک اتفاق آشتی کردیم.

◆قبل از این که ماجرای آشتی کردنتان را تعریف کنید، علی پروین وقتی فهمید بهروز سلطانی را سر کار گذاشتید چه واکنش انجام داد؟

سلطانی پس از بازی با آب و تاب و فراوان ماجرا را برای علی پروین تعریف کرد، علی آقا در جواب گفت تو با این قد و هیکل با طناب وحید قلیچ به چاه رفتی؟ حالا به چاهی رفتی که دیگر از آن نتوانستی بالا بیایی.

◆حالا بگویید چطور با بهروز سلطانی آشتی کردید؟

یک ماه گذاشته بود تا اینکه گلر جدیدی به پرسپولیس آمد، اسمش جواد مقدسی بود، به بهروز گفتم بیا کاری کنیم او در پرسپولیس نماند، در طول تمرین کاری کردیم که بنده خدا ساکش را برداشت و رفت، این طوری شد که با هم آشتی کردیم.

◆آن روزها خبری از قراردادهای میلیاردی امروزی نبود؟

نه آقا چه پولی بود، آن زمان‌ها ما به عشق مردم و مجانی بازی می کردیم، خبری از پول نبود، ما پولی نمی گرفتیم و مجانی بازی می کردیم.

◆پول از کجا می‌آوردید؟

من راننده آژانس بودم، همیشه قبل و بعد از تمرین با ماشین کار می کردم.

◆آنهایی که سوار ماشین شما می‌شدند، «وحید قلیچ» را می‌شناختند؟

همه من را می‌شناختند، مجبور بودیم برای گذران عمر این کار را انجام دهم، مگر می‌شد شکم زن و بچه‌ام را بدون کار کردن سیر کنم، از این که در آژانس کار می کردم و شرافتمندانه گذران عمر می کردم ناراحت نیستم و به آن افتخار می کنم.

تنها گلری هستم که ۱۸۹ بازی رسمی درون دروازه پرسپولیس انجام داده‌ام و در بین همه دروازه‌بان‌هایی که تاکنون برای پرسپولیس به میدان رفته‌اند بیشترین بازی را انجام داده‌ام. البته یک رکورد ویژه نیز دارم.

◆چه رکوردی؟

اینکه در جریان شهرآوردها چهار پنالتی می گرفتم، پنالتی‌هایی که جریان مسابقه را تغییر داد و همه آن را به خاطر دارند.

◆شما بهتر بودید یا احمدرضا عابدزاده؟

من بهتر از احمدرضا عابدزاده بودم، تنها فرق من و او این بود که خدا عابدزاده را بغل کرد، البته این را هم باید بگویم عابدزاده یکی از بهترین گلرهای تاریخ فوتبال ایران است که زحمات فراوانی را برای فوتبال کشید. من با اعتماد به نفس می گویم از همه گلرهایی که در پرسپولیس به میدان رفتند بهتر بودم و هیچ دروازه‌بانی به گرد پای من هم نمی‌رسد.

◆گفته می‌شود علی پروین در یکی از شهرآوردها به شما گفته بود اگر پنالتی را مهار کنی پاداش ویژه‌ای به شما خواهد داد اما این پاداش هیچ وقت به شما تعلق نگرفت؟

پیش از شهرآورد علی پروین مرا صدا کرد و گفت وحید خودت بهتر می‌دانی ۶ بازیکن اصلی پرسپولیس رفته‌اند و بازی حساسی با استقلال داریم، اگر ببازیم آبرویمان می‌رود، اگر خوب گلری کنی ۵۰ هزار تومان پس از بازی به تو خواهم داد.

از شانسی من بهترین بازی عمرم را به نمایش گذاشتم و ۲ پنالتی امیر قلعه‌نویی و محمدرضا شکورزاده را مهار کردم و در نهایت بازی را بردیم، پس از بازی همه در رختکن به جشن و پایکوبی مشغول بودند اما من به هیچ کدام از اینها توجهی نکرده و دنبال ۵۰ هزار توانی بودم که علی پروین قول داده بود، علی آقا در سونا نشسته بود و نزد وی رفتم و گفتم خوب بودم؟ با همان لحن خاصی که مختص به خودش است گفت باریکلا پسر عالی بودی، اون وقت به من میگن چرا این پسرو میزاری تو گل، خب اگه تو دروازه‌بان نبودی که آبرویمان می‌رفت، گفتم علی آقا این حرف‌ها را نزن به قولی که دادی عمل کن و ۵۰ هزار تومان را بدهید، خندید و گفت من یک چیزی گفتم کی از این پولا داره که بده، اگه کسی رو پیدا کردی ۵۰ هزار توان داشت بگو منم ازش بگیرم!

منم سرمو پایین انداخته بودم و در حال خروج از رختکن بودم که پروین تدارکاتچی تیم را صدا زد و گفت چقدر از پولی که داده بودم دستت مونده که بنده خدا گفت: ۵ هزار تومان و پروین گفت پولو بده به قلیچ و من دیدم اگه همین پولم نگیرم از دست پریده سریع از دستش قاپیدم، این جوری شد که ۵۰ هزار تومان علی آقا تبدیل شد به ۵ هزار تومان که البته آن زمان کم نبود.

◆بازیکن محبوبی در پرسپولیس بودید؟

خیلی، همیشه پیش از بازی‌ها هواداران پرسپولیس نام مرا صدا می‌زدند و نزد آنها می‌رفتم تا به احساسات این عزیزان پاسخ دهم.

◆حساس‌ترین مسابقه‌ای که به میدان رفتید؟

بازی با استقلال، همه می‌دانند که شهرآورد یک بازی متفاوت با تمام بازی‌هاست و این یک حرف نیست، هواداران ۲ تیم دوست دارند ۱۰۰ تا بازی شکست بخورند و قهرمان نشوند اما این جدال را از دست ندهند.

◆علی پروین پیش از شهرآوردها چه حرفی می‌زد؟

او سعی می کرد انگیزه‌های بازیکنان را برای این جدال بالا ببرد و همیشه به بازیکنان می‌گفت میلیون‌ها هوادار این مسابقه را از نزدیک تماشا می کنند و حق ندارید در این جدال شکست بخورید.

◆این صحبت‌ها دوستانه بود یا خشونت نیز چاشنی آن بود؟

علی پروین مرد دوست داشتنی و مهربانی است که افتخار آن را داشتم سال‌ها شاگردش باشم و همیشه به آن افتخار کرده‌ام. علی پروین اگر هم حرفی می‌زد و فحشی می‌داد دوستانه بود و هیچ کس از آن ناراحت نمی‌شد و صد البته کسی جرات نداشت به علی آقا بگوید بالای چشمت ابروست.

◆اگر الان وحید قلیچ دروازه‌بان پرسپولیس بود چقدر پول می‌گرفت؟

اگر در حال حاضر دروازه‌بان پرسپولیس بودم ۱۰ میلیارد باید پول می‌گرفتم.

مهدی رسول‌پناه:

هدف باشگاه پرسپولیس حفظ تمام ستاره‌ها است

سرپرست باشگاه پرسپولیس گفت: هدف ما حفظ تمام ستاره‌های تیم است و تلاش می کنیم که با نظر سرمربی بازیکنان جدیدی را هم جذب کنیم. مهدی رسول‌پناه با اشاره به شرایط باشگاه پرسپولیس، گفت: مدیران باشگاه پرسپولیس با حساسیت و دقت خاصی، مسایل مختلف مربوط به تیم و بازیکنان را دنبال می کنند. پیگیری دغدغه‌های هواداران و اعضای تیم در اولویت کار باشگاه قرار دارد ولی اگر درباره آن صحبت نمی‌شود به این منظور است که مسایل را در آرامش دنبال کنیم. تقویت بنیه اقتصادی و ایجاد راه‌های کسب درآمد که برای آن‌ها جلسات مکرر هیات مدیره انجام می‌شود در همین راستا قرار دارد. وی درباره اخباری که در روزهای اخیر درباره احتمال جدایی تعدادی از سرخپوشان مطرح می‌شود، ادامه داد: همه این مسایل رصد و پیگیری می‌شود. با تعدادی از این بازیکنان صحبت کردیم و برای ما تردید وجود ندارد که همه آن‌ها نسبت به پرسپولیس تعصب دارند. از جمله بازیکنانی که با وی صحبت داشتیم، بشار رسن است. گلایه‌های او را تلفنی شنیدم. رسن عنوان می کرد که به او دروغ گفته شده است و بارها وعده‌هایی داده‌اند که عملی نشد. قرار بر این شد که وقتی به ایران آمد در جلسه‌ای حضوری مسایل را مطرح کنیم. به او قول دادیم با این که وعده‌ها از سوی مدیران قبلی بوده است، در صدد جبران، خواهیم بود. او گفت که چرا برای جذب بعضی بازیکنان خارجی پول بود اما برای من که در این تیم هستم نبود که کاملا حق با اوست و من خود می گویم که تا همینجا هم خیلی صبوری کرده است. سرپرست باشگاه پرسپولیس در واکنش به اخبار مطرح شده درباره شجاع خلیل‌زاده و مهدی ترابی، اضافه کرد: در صحبتی که داشتیم، شجاع خلیل‌زاده خود تاکید کرد؛ اولویت اول و آخر وی، پرسپولیس است، اما انتظار دارد که باشگاه نیز تعهداتی که داده است را عملی کند. مهدی ترابی هم به باشگاه اعلام کرد، با وجود آن که دو پیشنهاد دارد، در حال حاضر تمام فکرش را روی پرسپولیس و ادامه مسابقات متمرکز کرده است. رسول‌پناه در ارتباط با شرایط علی علیپور هم خاطرنشان کرد: او اتفاقا مطرح کرد که در ابتدای فصل قصد داشت قرارداد خود با پرسپولیس را تمدید کند ولی در نهایت از جانب باشگاه جواب درستی دریافت نکرد و همه چیز معلق ماند. او گفت افتخارم بازی کردن برای پرسپولیس است و هر چه دارم از همین تیم و هوادارانش است. رییس هیات مدیره پرسپولیس تصریح کرد: هدف باشگاه حفظ تمامی ستاره‌ها است و با نظر سرمربی بازیکنان جدیدی نیز به تیم اضافه خواهند شد. بازیکنان پرسپولیس با تمام مشکلات موجود تعصب خود را نشان داده‌اند. از جان و دل مایه گذاشته‌اند و به حق انتظار دارند تعهداتی که در قراردادها آمده است و قول‌هایی که به آن‌ها داده‌اند عملی شود. این کاملا قابل درک است. آن‌ها اجازه ندادند مسایل مالی روی عملکرد آن‌ها تاثیر بگذارد، در حالی که روی زندگی شخصی آن‌ها تاثیر گذاشت. باشگاه در تدارک راهکارهای مناسب است. جلسات زیادی داشته‌ایم. نمی‌خواهیم مانند گذشته برای گذر از چالش‌های امروز، مشکلات بزرگتری برای آینده باشگاه بوجود آید و منافع بزرگتری به خطر بیفتد. با کارگزار باشگاه که تنها مسئول درآمدزایی باشگاه است هم مرتبا در ارتباط هستیم و امیدواریم خبرهای خوبی به ما بدهد. برخی هم که به دنبال بر هم زدن آرامش پرسپولیس هستند و نمی‌خواهند موفقیت‌های آن ادامه پیدا کند. با هر روشی سعی در بدتر کردن این اوضاع دارند که نیاز به هوشیاری بیشتری از سوی بازیکنان و هواداران عزیزمان است تا باشگاه ضربه نخورد. وی افزود: ما در باشگاه پرسپولیس برای گذر از بحران موجود که شرایط این روزهای جامعه به سبب شیوع ویروس کرونا استثنایی است و آن را کاملا حادتر هم کرده است، امیدوار و مصمم هستیم و طبق برنامه پیش خواهیم رفت. در شرایطی قرار داریم که اتحاد و همدلی و درک متقابل از وضعیت موجود ضروری است.

سه‌راهی سرنوشت‌ساز سردار؛

آزمون در نقش سوپراستار هالیوود

سه باشگاه شناخته‌شده در ایتالیا، انگلیس و اسپانیا تمایل خود را برای جذب «سردار آزمون» به صورت مستقیم و غیرمستقیم نشان داده‌اند و قرار است مهاجم ایرانی، خط حمله یکی از این سه تیم را مثل سوپراستار هالیوود جذاب کند.

امسال آخرین سال حضور «سردار آزمون» در زنیت است. این جمله را شاید باید با قطعیت ۱۰۰ درصد درباره‌اش صحبت کرد. ستاره ایرانی تیم صدرنشین روسیه در سن ۲۵ سالگی، در آستانه یک انتقال سرنوشت‌ساز قرار دارد. انتقالی که می‌تواند آینده‌اش را به طور کامل تحت تاثیر قرار دهد.

حدود سه سال است که مدام در رسانه‌های داخلی و خارجی از پیشنهادهای بزرگ و کوچک به مهاجم تیم ملی ایران شایعاتی می‌بینیم و می‌خوانیم. یک روز لیورپول، روز دیگر لاتزیو و مرتبه بعدی اتلتیکو مادرید. اما هیچوقت هیچکدام از این شایعات به پای میز مذاکره نرسید و بعد از چند روز دست به دست شدن، در نطفه خوابید و سردار نیز در همان روسیه و در تیم‌های روستوف، روبین کازان و زنیت مشغول بود. او در اروپا خوش درخشید و نگاه‌ها را به خود خیره کرد. در این فصل نیز توانسته در رقابت‌های مختلف برای آبی آسمانی‌های سرزمین تزارها ۱۴ گل و هفت پاس گل به ثبت برساند و جزو موثرترین نفرات تیمش باشد. او در لیگ قهرمانان اروپا ۲ گل به ثمر رساند و حالا واقعا، در آستانه انتقال به یک باشگاه بهتر در لیگی شناخته‌شده‌تر است.

ناپولی اولین مشتری سردار بود. باشگاه ایتالیایی از خرید جدید خود یعنی فرناندو یورنته راضی نیست. کتوزو از خط حمله تیمش رضایت ندارد و در یک کنفرانس مطبوعاتی ادعا کرد که باید خط حمله‌اش مانند «برد پیت» خوش‌تیپ و جذاب باشد. دی لورنتیس، رییس باشگاه ناپولی نیز، خواستنِ سردار را تایید کرد. اما این پایان پیشنهادهای مهاجم ترکمن تیم ملی ایران نیست. ۲ مشتری جدید هم برای او از لیگ برتر انگلستان و لالیگای اسپانیا آمده است.

لیگ جزیره، لیگ مورد علاقه سردار است. باشگاه لندنی وستهم گویا علاقه‌مند به خرید مهاجم ایرانی است. تیمی که در حال حاضر دیوید مویس، سرمربی اسبق منچستریونایتد و اورتون را روی نیمکت خود می‌بیند. وستهم بازیکنان خوبی در ترکیب خود دارد و در ابتدای این فصل توانست سباستین هالر را با قیمتی قابل توجه جذب کند اما این مهاجم بلند بالا انتظارات را برآورده نکرد.

دیگر تیم خواهان سردار اما تیمی است سرشناس و پرستاره. تیمی که به تازگی موفق شد مدافع عنوان قهرمانی لیگ قهرمانان اروپا یعنی لیورپول را حذف کند. اتلتیکو مادرید پیش از این از زهرِ سردار کمی چشیده است. آزمون در روستوف بود که موفق شد در وینسنته کالدرون، دروازه یان اوبلاک را باز کند و حالا طبق گفته چند رسانه خارجی توسط این باشگاه مادریدی تحت نظر است. با این حال هنوز پیشنهاد وستهام و اتلتیکو رنگ و بوی خیلی جدی به خود نگرفته است.

باشگاه زنیت فعلا در ظاهر تمایلی به فروش سردار نشان نمی‌دهد اما آنها می‌دانند که تا حدی می‌توانند جلوی ترانسفر شدن سردار را بگیرند. با این حال به دنبال این هستند تا او را به بالاترین و بهترین قیمت بفروشند و از پول انتقال سردار نهایت بهره را ببرند.

ارزش کنونی آزمون در سایت ترانسفرمارکت ۱۴ و نیم میلیون یورو تخمین زده شده است اما باشگاه زنیت به دنبال فروش او با مبلغی در حدود ۲۵ تا ۳۰ میلیون یورو است. حال باید دید تکلیف ستاره تیم ملی فوتبال کشورمان در ماه‌های آتی چگونه پیش می‌رود و او برد پیتِ کدام یک از تیم‌های ناپولی، وستهام، اتلتیکو مادرید یا ... خواهد شد.

دستاوردهای بسکتبال قم در سالی که گذشت؛

تجهیز خانه بسکتبال و افزایش ورزشکاران بیمه‌شده

بسکتبال قم با افزایش ۵۰۰ نفری جمعیت ورزشکار سازمان‌یافته، دعوت استعدادهای این رشته به تیم‌های ملی، میزبانی بیش از ۱۰ رویداد کشوری و برگزاری ۴۰۰ مسابقه داخلی سال ۹۸ را پشت‌سر گذاشت.

بسکتبال در سال ۱۳۹۸ قوی‌ترین نماینده ورزش قم در بالاترین سطح لیگ‌های باشگاهی کشور را داشت، تیمی به نام شیمیدر که مهرماه سال قبل به استان قم منتقل شد و به نمایندگی از قم در سوپر لیگ این رشته المپیکی به میدان رفت اما شیوع کرونا مانع از تداوم درخشش این تیم شد.

با این‌حال بسکتبال قم تنها به حضور شیمیدر در قم دل‌خوش نکرد و فعالیت‌های خود را در بخش‌های مختلف اعم از همگانی، قهرمانی، آموزشی و فرهنگی ادامه داد و مهم‌ترین نتایج آن برگزاری بیش از ۴۰۰ مسابقه در لیگ‌های داخلی، میزبانی بیش از ۱۰ رویداد کشوری، افزایش بیش از ۵۰۰ ورزشکار بیمه‌شده و دعوت استعدادهای این رشته به اردوهای تیم ملی بود.

◆۱۲۰۰ بسکتبالیست سازمان‌یافته در قم

هیات بسکتبال استان قم پس از مجمع انتخابات سال ۱۳۹۵ خود به ریاست یکی از داوران مطرح این رشته یعنی مرتضی سخایی فعالیت می کند، رشته‌ای که در سال ۱۳۹۸ حدود ۱۲۰۰ ورزشکار سازمان‌یافته داشت که از این تعداد ۵۸۰ بسکتبالیست در بخش بانوان و ۶۲۰ ورزشکار در قسمت آقایان فعالیت داشتند.

رییس هیات بسکتبال استان قم در گفت‌وگو با ایرنا افزود: در سال ۱۳۹۸ تعداد ۲۲ داور فعال در مسابقات مختلف داشتیم که از این تعداد ۱۰ نفر در قسمت آقایان و ۱۲ داور در بخش بانوان به قضاوت رقابت‌های مهم پرداختند، اتفاق ویژه در این بخش افزایش قابل‌توجه داوران و ناظران بسکتبال استان در لیگ‌های کشور بود، افرادی که با نظارت و قضاوت‌های موفق خود اعتماد فدراسیون بسکتبال و کمیته داوران را به‌خوبی جلب کرده و مسابقات مهمی را در سطوح مختلف بسکتبال ایران قضاوت کردند.

مرتضی سخایی که یکی از ناظران امین فدراسیون بسکتبال نیز محسوب می‌شود، افزود: به‌اتفاق محمود حاج اسماعیلی، علی عبدیخانی و مجیدرضا کاویانی نظارت بازی‌های لیگ را انجام دادیم، ضمن این‌که در داوری بسکتبال قم امسال بعد از سال‌ها چهار داور جوان که اکثرا کارت درجه ۳ و ۲ دارند را برای مسابقات کشوری و غیره اعزام کردیم.

◆فعالیت ۲۸ مربی در توسعه بسکتبال

آمار سال گذشته هیات بسکتبال قم نشانگر این است که از بین ۲۸ مربی فعال بسکتبال در استان قم، ۱۸ مربی به آموزش این رشته و هدایت تیم‌های رده‌های سنی مختلف آقایان می‌پردازند و ۱۰ مربی نیز در بسکتبال بانوان قم کار می کنند، در حالی که تعداد مربی‌های دارای کارت مربیگری در استان قم در بخش آقایان حدود ۲۵ نفر است.

اگرچه بسکتبال قم در سال گذشته رتبه تیمی در مسابقات لیگ و قهرمانی کشور نداشت اما مجموعا هشت اعزام توسط هیأت بسکتبال استان قم به رقابت‌های رده‌های سنی مختلف بسکتبال ایران انجام شد که سه اعزام در بخش بانوان بود و در پنج اعزام نیز آقایان بسکتبالیست سهیم بودند.

◆برگزاری مسابقات جهانی ۳ به ۳ بسکتبال

رییس هیات بسکتبال استان قم در ادامه از رونق این رشته در قم خبر داد و گفت: در موضوع برگزاری مسابقات استانی با تلاش دیگر همکارانم در کمیته‌های مختلف هیات، لیگ بسکتبال قم را در رده‌های سنی نونهالان و نوجوانان برگزار کردیم، ضمن این که سه دوره مسابقه بسکتبال سه نفره با ثبت ایونت جهانی در قم برگزار شد.

سخایی به فعالیت‌های آموزشی این هیات هم اشاره کرد و ادامه داد: کمیته آموزش یکی از بخش‌های پویا در هیأت است و خوشبختانه این کمیته فعالیت‌های خوبی در سال ۱۳۹۸ داشت و شاهد برگزاری یک دوره ارتقای داوری ۳ به ۲ و همچنین یک دوره کلاس آمار برای داوران سراسر کشور بودیم، ضمن این که ۶ کارگاه آموزشی برای مربیان این رشته و یک کارگاه برای داوران بسکتبال قم نیز برگزار کردیم.

◆۱۴ باشگاه فعال در بسکتبال قم

اگرچه سالن شهید رضائیان پایگاه اصلی فعالیت‌های هیات بسکتبال قم محسوب می‌شود اما ۱۴ باشگاه نیز به آموزش استعدادهای دختر و پسر این رشته می‌پردازند، تعداد ۹ باشگاه در بخش آقایان و پنج باشگاه در قسمت بانوان بسکتبال قم فعال هستند و لیگ استانی این رشته را نیز رونق داده‌اند.

باشگاه‌های فعال در رده‌های سنی مختلف بسکتبال مردان قم باشگاه‌های پویان، شهید رضائیان، مهتاب، سامان، ستارگان، شهرداری، شهید شفیعی، مفید و ناحیه ۲ آموزش‌وپرورش هستند، حال این‌که در بسکتبال بانوان قم کانون‌های نرگس، جامعه‌الزهرا، ایثار، مریم و نرجس فعالیت می‌کنند.

◆۴ تیم قمی در لیگ‌های بسکتبال ایران

در شرایطی که سال ۱۳۹۸ از استان قم چهار تیم در مسابقات لیگ‌های باشگاهی ایران به میدان رفتند، رییس هیات بسکتبال استان قم گفت: تیم شیمیدر بعد از انتقال به استان قم در لیگ برتر کشور به میدان رفت و حضور این تیم در لیگ برتر و برگزاری بازی‌ها در سالن شهید حیدریان بار دیگر شور و هیجان را به بسکتبال قم آورد.

سخایی افزود: همچنین تیم منتخب هیأت بسکتبال قم در لیگ دسته دوم باشگاه‌های کشور حضور یافت که البته بازی‌های این تیم در مرحله دوم به دلیل شیوع کرونا به تعویق افتاد، ضمن این که تیم‌های هیأت بسکتبال و سامان نماینده قم در مسابقات سال ۹۸ لیگ رده نوجوانان باشگاه‌های کشور بودند.

◆شیمیدر دستاورد مهم بسکتبال قم در سال ۹۸

رییس هیات بسکتبال قم تصریح کرد: ازنظر هیأت بسکتبال مهم‌ترین دستاورد این رشته در سال ۱۳۹۸ پیگیری برای حضور تیم شیمیدر در استان قم و رقابت این تیم به‌عنوان نماینده قم در لیگ برتر بسکتبال باشگاه‌های کشور بود، بسکتبال در سال گذشته برای ورزش ایران سهمیه المپیک را کسب کرد و شیمیدر تیمی بود که می‌توانست قهرمانی لیگ برتر را نصیب ورزش قم کند اما افسوس که لیگ برتر به دلیل شیوع کرونا نیمه‌تمام ماند و فدراسیون پرونده آن را بست.

وی اضافه کرد: البته هیأت بسکتبال قم در رده باشگاهی تنها به تیم شیمیدر اکتفا نکرد، بلکه مستقل از شیمیدر، روی پای خود ایستاد و حاصل ماه‌ها تلاش خود برای سازندگی در این رشته را در قالب تیم منتخب هیأت به رقابت‌های لیگ دسته دوم باشگاه‌های کشور اعزام کرد، تیمی که صد در صد بازیکنان آن بومی و از نفرات بسیار جوان و آینده‌دار بسکتبال قم هستند. سخایی افزود: به‌واسطه اینکه هیأت به دنبال پیشرفت این رشته از رده‌های پایه بود، مربیان ما استعدادها و نخبه‌های بسکتبال قم را به‌خوبی پرورش دادند و درنتیجه تیم بسیار خوب

معاون اول رییس جمهور تاکید کرد:

به رسانه‌های بیگانه برای ضربه زدن به نظام پاس گل ندهیم

◆مدیری که با فساد مقابله نکند یا بی عرضه و یا آلوده است

معاون اول رییس جمهوری گفت: در شرایطی که رسانه‌های بیگانه در تلاشند تا از طریق پمپاژ ناامیدی، مردم را مأیوس کنند، چه لزومی دارد که از طریق انتشار اخبار نادرست از گزارش دیوان محاسبات، به رسانه‌های ماهواره‌ای پاس گل بدهیم تا اصل نظام را زیر سؤال ببرند.

اسحاق جهانگیری عصر روز شنبه در دیدار وزیر و معاونان وزارت صنعت، معدن و تجارت که در این وزارتخانه برگزار شد، با انتقاد از برخی رسانه‌های داخلی در خصوص انتشار اخبار نادرست درباره گزارش دیوان محاسبات کل کشور، افزود: در این شرایط انتظار نیست که رسانه‌های داخلی نیز کاری کنند که مردم مأیوس و ناامید شوند. البته ما می‌دانیم که در گزارش دیوان محاسبات چنین تعبیری نبوده است، اما رسانه‌های بیگانه می‌خواهند از حرف‌های درست ما مطالب نادرست تولید تا بتوانند علیه ملت و انقلاب تبلیغ کنند.

وی با اشاره به شرایط دشوار پیش روی مردم اظهار کرد: متأسفانه پمپاژ مسائل منفی به مردم ایران نسبت به سایر کشورها بیشتر است؛ چرا که جمهوری اسلامی ایران مخالفان و دشمنانی دارد که در دنیا پخش هستند و رسانه هایی را نیز در اختیار دارند و تلاش می کنند تا امید را از ملت ایران بگیرند.

معاون اول رئیس جمهوری با اشاره به سیاه‌نمایی های رسانه های ماهواره ای از گزارش های وزارت بهداشت، درمان و آموزش پزشکی درخصوص آمار مبتلایان و جان‌باختگان کرونا، گفت: وزارت بهداشت ایران همانند سایر کشورها، هماهنگ با سازمان بهداشت جهانی گزارش هایی را در خصوص آمار مبتلایان کرونا ارائه می دهد اما این رسانه ها هر روز که می خواهند اخبار مرتبط با ایران را مطرح کنند، می گویند که آمار رسمی اعلام شده فلان تعداد است اما دیگران معتقدند که این آمار صحیح نیست.

جهانگیری با تاکید بر اینکه آنها نسبت به پمپاژ اخبار منفی اقدام می کنند تا امید ملت ایران را بگیرند، گفت: انتظار این است که رسانه های داخلی به خصوص وقتی اطلاع دارند که مطلبی صحیح است، سیاه نمایی نکنند البته اگر مطلبی صحیح باشد، رسانه ها وظیفه دارند که نظارت دقیق داشته باشند و درخصوص آن اطلاع رسانی کنند.

◆سوء استفاده کنندگان از ارز دولتی پاسخگو دستگاه قضایی باشند

معاون اول رییس جمهوری افزود: بانک مرکزی مسئول تامین ارز کشور است و حتی درباره یک دلار نیز حساسیت وجود دارد و اگر کسی یک دلار گرفته باشد و کالا وارد نکرده باشد مرتکب خیانت ملی شده است و باید در پیشگاه دستگاه قضایی کشور پاسخگو باشد.

وی تصریح کرد: مگر می توان در شرایط سخت ارزی کشور از یک دلار هم چشم پوشی کرد؟ البته نمی خواهم به این مبحث وارد شوم که برای واردات و صادرات در دنیا چه مکانیزمی وجود دارد و در کشور ما ساز و کار آن چیست. البته زمانی توضیح خواهم داد که ال سی و حواله هر کدام چیست.

جهانگیری با بیان اینکه در همه جای دنیا ابتدا باید کالا وارد کشور شود و سپس ارز آن پرداخت شود، افزود: علت آنکه ما نمی توانیم به این شیوه عمل کنیم، وجود تحریم هاست. ما باید ابتدا ارز را حواله کنیم تا کالا وارد کشور شود که این خود آغاز خیلی از اتفاقات است.

معاون اول رییس جمهوری با تاکید بر اینکه حساسیت ها نسبت به تخلفات بالا است، تصریح کرد: قوه قضاییه در سال ۹۷ از مقام معظم رهبری مجوزی خاص برای مقابله با فساد دریافت کرد که اگر تخلفی صورت گرفت بتواند با سرعت برخورد کند.

وی با اشاره به اینکه این موضوع نیز در برخی رسانه ها مطرح می شود که در ارز ۴۲۰۰ تومانی رانت نهفته است، گفت: امروز کسانی که طرفدار عدم ترویج رانت بوده اند نیز به این باور رسیده اند که برای کمک و حفاظت از مردم باید اقداماتی انجام داد.

جهانگیری ادامه داد: در دوران ۴۰ ساله جمهوری اسلامی ایران بیش از ۸۰ درصد این مدت یعنی بیش از ۳۲ سال نرخ ارز تثبیتی بوده است. تمام ۸ سال دولت آقای مهندس میرحسین موسوی قیمت ارز ۷ تومان و در بازار آزاد ۱۲۰ تومان تعریف شده بود. در دوران مرحوم آیت الله هاشمی رفسنجانی نیز قیمت ارز ۷ تومان بود و پس از آن ارز ۶۰ تومانی و ۸۰ تومانی و ارز آزاد تعریف شد و مدت ۷ ماه قیمت ارز تک نرخی شد و پس از آن دوباره ارز ۱۷۵ تومانی تعیین شد و ارز ۳۰۰ تومانی برای صادرات تعریف شد و قیمت ارز آزاد نیز تا پایان دولت حدود ۸۰۰ تومان شد.

معاون اول رییس جمهوری ادامه داد: در دولت آقای خاتمی تا سال ۸۱ قیمت ارز ۱۷۵ تومان بود و ارز آزاد نیز وجود داشت و ارز ۳۰۰ تومان بعد از مقطعی حذف شد. ارز تک نرخی که در سال ۸۱ اتفاق افتاد تا سال ۸۹ به دلیل آنکه وفور درآمدهای ارزی بود به دنبال آن بودند که هر طور شده ارز را بفروشند.

◆برای حفاظت از معیشت مردم، ارز ۴۲۰۰ تومانی تعیین شد

وی با اشاره به درآمدهای ۷۰۰ تا ۸۰۰ میلیارد دلاری در دوره دولت آقای احمدی نژاد خاطرنشان کرد: این درآمدها دوره ای استثنایی در تاریخ کشور است که در این دوره به دلیل وفور درآمدهای ارزی، قیمت ارز را در همان حدی که می خواستند می توانستند نگه دارند.

دکتر جهانگیری اضافه کرد: سال ۸۹ که کشور با تحریم روبرو شد قیمت ۱۲۲۶ تومان برای ارز تعیین شد و قیمت دیگری تقریبا معادل دو برابر این رقم به عنوان ارز مبادله ای تعیین شد و در کنار این دو رقم، ارز آزاد در بازار حدود بیش از ۳ هزار تومان بود.

معاون اول رییس جمهوری اظهار داشت: وقتی دولت تدبیر و امید آغاز بکار کرد هر سه قیمت برای ارز در کشور وجود داشت که دولت در یک ماهه نخست ارز مبادله ای و مرجع را یکسان و پس از آن تلاش کرد فاصله قیمت ارز آزاد با ارز دولتی را به هم نزدیک کند.

وی با یادآوری اواخر سال ۹۶ که مقدمات خروج آمریکا از برجام و بازگشت تحریم ها به چشم می خورد، افزود: در این مقطع مسائلی پیش آمد که فعلاً نمی توان آن را بازگو کرد. ما در اوایل سال ۹۷ برای برخی کالاها قیمت ارز را از ۳۸۰۰ تومان به ۴۲۰۰ تومان تبدیل کردیم و در بازار آزاد قیمت ارز ۶۰۰۰ تومان بود که البته برخی تصور می کنند دولت قیمت ارز را از ۶۰۰۰ تومان به ۴۲۰۰ تومان تبدیل کرده است.

جهانگیری افزود: پس از آن ظرف سه ماه تا بانک مرکزی و وزارت صمت آماده شود و مقررات جدید وضع شود و سامانه نیما تکمیل گردد برای حفاظت از معیشت مردم، ارز ۴۲۰۰ تومانی تعیین شد تا اقلام ضروری و کالاهای اساسی مردم تامین شود. اینکه گفته می شود پرداخت ارز با قیمت ۴۲۰۰ تومان رانت است، این اقدام دولت در حقیقت برای حفاظت از معیشت مردم است و پرداخت ارز با این مبلغ تنها برای اقلام ضروری و برخی کالاهای اساسی است.

معاون اول رییس جمهور ادامه داد: اینکه برخی می گویند قیمت ها را آزاد کنید و اجازه دهید به روش های دیگر نیازهای مردم تامین شود، عمدتاً منظور آنها کوپن است که شرایط آن وجود ندارد وگرنه اعضای دولت به سمت ارز ۴۲۰۰ تومانی نمی رفتند چرا که کارنامه اقتصادی ما معلوم است و معتقد هستیم که محدودیت ها و دخالت های دولت را باید به حداقل برسانیم. وی با تاکید بر اینکه هدف اصلی دولت، دفاع و حمایت از زندگی مردم به خصوص اقشار ضعیف جامعه است، خاطر نشان کرد: نمونه دیگر این گونه اقدامات دولت، خرید گندم از کشاورز به قیمت ۲۵۰۰ تومان است که پس از تبدیل به آرد به قیمت ۶۶۵ تومان به نانوایی ها داده می شود که ممکن است هر کس بگوید این اقدام با عقل اقتصادی سازگار نیست اما هدف دولت این است که نان با قیمت مناسب به طبقات مختلف جامعه برسد.

◆باید با فساد در هر جا و هر کس که باشد مبارزه کرد

جهانگیری تصریح کرد: مردم باید بدانند و خودمان نیز باید باور داشته باشیم که با فساد مخالف هستیم. فساد در هر جا و توسط هر کس که باشد باید با آن مبارزه کرد چرا که فساد مانند موریانه به جان انقلاب افتاده تا آن را از پا درآورد. امید مردم زمانی تبدیل به یاس می شود که می بینند زندگی شان در سختی است اما عده ای با فساد زندگی آن چنانی دارند.

معاون اول رییس جمهور با تاکید بر اینکه باید موضوع مقابله با فساد در همه مدیران کشور به مسئله اصلی تبدیل شود، گفت: مدیری که بداند فساد در زیرمجموعه اش رخ داده اما فوراً برخورد نکند، در حالت خوش بینانه مدیری بی عرضه و در حالت بدبینانه مدیری آلوده است. وی با اشاره به اینکه رییس جمهور در راستای شفاف سازی و مقابله با فساد خواسته بود که اسامی دریافت کنندگان ارز ۴۲۰۰ تومانی در سامانه ای منتشر شود که مردم در جریان آن قرار گیرند، خاطر نشان کرد: در موضوع تسهیلات ۵۰ هزار میلیارد تومانی نیز در جلسه ستاد اقتصادی دولت موافقت شد که اسامی دریافت کنندگان این تسهیلات در سامانه اعلام شود تا مردم مطلع باشند که کدام واحدهای تولیدی از این امکان استفاده کرده اند.

جهانگیری در ادامه با قدردانی از مدیران و دست اندرکاران وزارت صنعت، معدن و تجارت اظهار داشت: چشم های جامعه به عملکرد دست اندرکاران این وزارتخانه است تا با عملکرد خوب خود به مردم آرامش، آسایش و امید بدهند و این اطمینان در جامعه حاصل شود که نیازهای مردم تامین می شود.

معاون اول رییس جمهور با اشاره به پدیده کرونا و تلاش همه مدیران کشور برای اینکه هر چه زودتر از شر این ویروس منحوس خلاص شویم، گفت: در کنار مشکلات و مسائل تلخ شیوع کرونا اتفاقات مهمی در کشور رخ داد که بخشی از این اتفاقات در حوزه مسئولیت وزارت صمت بود.

وی یکی از وظایف و اقدامات وزارت صمت در مقطع شیوع کرونا را تامین نیازها و کالاهای اساسی مردم عنوان کرد و گفت: در کشوری که درگیر جنگ اقتصادی با آمریکا است کارهای بزرگی در زمینه تامین نیازها و کالاهای اساسی جامعه انجام شد.

جهانگیری افزود: آمریکایی ها هدف گذاری کرده بودند که اقتصاد ایران را متلاشی کنند اما اکنون که در آستانه سومین سال خروج آمریکا از برجام و بازگشت تحریم های آمریکا هستیم، آمارها و ارقام چیز دیگری می گویند. برخلاف وضعیت بسیاری از کشورهای بزرگ، ایران با هجوم مردم به فروشگاه ها و قحطی و کمبود کالا مواجه نشد و این در حالی است که ما در شرایط تحریم و فشار قرار داریم.

◆قفسه فروشگاه ها خالی نشد

معاون اول رییس جمهوری راه اصلی مبارزه با ویروس کرونا را ماندن در خانه و قطع زنجیره انتقال ویروس عنوان کرد و افزود: با وجود آنکه در ایران سرعت شیوع ویروس کرونا بالا بود، اما هیچ اتفاقی از جهت کمبود کالا نیفتاد و مردم احساس کمبود نداشتند.

وی با اشاره به اینکه براساس گزارش ها در برخی فروشگاه های زنجیره ای میزان فروش روزانه در مقطع شیوع کرونا ۵ برابر مواقع عادی بوده است، تصریح کرد: با وجود آنکه حجم تقاضا به شدت افزایش یافت اما کمترین کمبود و یا خالی شدن قفسه ها را شاهد نبودیم که این توفیقات مرهون تلاش های کارخانه ها، واحدهای تولیدی و مدیریت خوب دست اندرکاران وزارت صمت بوده است.

جهانگیری همچنین با اشاره به اقدامات موثر و سازنده وزارت صمت در تامین اقلام بهداشتی مرتبط با کرونا، خاطر نشان کرد: در روزهای گذشته از یک واحد تولیدی ماسک بازدید کردم و هدفم از این بازدید قدردانی از تلاش های صورت گرفته برای راه اندازی این واحد بود چرا که افرادی که با تولید سروکار دارند به خوبی می دانند که راه اندازی یک واحد تولیدی چه پیچیدگی ها، چه مراحل و چه امکاناتی را نیاز دارد تا بتوان یک فعالیت تولیدی را آغاز کرد.

معاون اول رییس جمهوری افزایش چشمگیر ظرفیت تولید ماسک و مواد ضدعفونی در کشور را افتخاری بزرگ توصیف کرد و افزود: امروز می توانیم با اطمینان به مردم بگوییم که نیازها به اقلام و کالاهای بهداشتی تامین شده و به خصوص در تامین کالاهای حفاظتی از کادر درمان دغدغه ای وجود ندارد و تامین اقلام مورد نیاز کادر درمان که سرمایه های این کشور هستند و خدمات ارزشمندی در این دوره برجای گذاشتند، جزو اولویت های دولت بوده است.

وی افزود: اجماع و اتفاق نظری که چهره های علمی و دانشگاهی و سیاست مداران دنیا و مدیران و برنامه ریزان کشورها درباره کرونا دارند این است که کرونا پدیده ای نوظهور است و شناخت درباره این ویروس بسیار اندک است و هنوز اشراف دقیقی نسبت به آن ایجاد نشده است. کرونا پدیده ای عالم گیر است و از قدرت های بزرگ صنعتی و اقتصادی تا کشورهای ضعیف همه با این پدیده درگیر هستند.

جهانگیری تصریح کرد: ما باید مسائل پیش روی صنعت، اقتصاد و دغدغه ها و نیازهای مردم را به خوبی بشناسیم و تجربیات جهانی برای مقابله با کرونا در همین مقطع کوتاه را نیز مدنظر قرار دهیم تا تحلیل درستی برای تصمیم گیری داشته باشیم و بتوانیم برای ضرورت ها و نیازهای مردم برنامه ریزی کنیم.

معاون اول رییس جمهوری با اشاره به اینکه افراد مسن و کسانی که بیماری های زمینه ای دارند بیش از سایرین در معرض خطر کرونا هستند، خاطر نشان کرد: این موضوع نشان می دهد که تبعات کرونا در بخش هایی که بیماری های اجتماعی و اقتصادی مزمن تر باشد بیشتر خواهد بود و آسیب پذیری در این بخش ها بالاتر است.

وی افزود: امروز که به تدریج ادارات در کشور فعالیت خود را آغاز می کنند، آن بخش از ادارات که به دولت الکترونیک مجهز هستند می توانند بدون حضور فیزیکی به مردم خدمات دهند و در بخش هایی که دولت الکترونیک فعال نشده، ارائه خدمات نیازمند حضور فیزیکی مردم است که آسیب پذیری ها را افزایش می دهد.

◆باید به صورت فوری و اورژانسی به اقشار ضعیف جامعه رسیدگی کنیم

جهانگیری با تاکید بر اینکه باید بصورت اورژانسی و فوری به بخش هایی از جامعه که آسیب پذیری بیشتر دارند رسیدگی کنیم، افزود: اقشاری که بیشترین آسیب پذیری را دارند در اولویت هستند و نیازمندان جامعه که حقوق آنها از طریق فعالیت روزمزد تامین می شود و حاشیه نشین ها جزو کسانی هستند که باید در سیاست های خود بیش از پیش برای آنها برنامه ریزی کنیم.

معاون اول رییس جمهوری صیانت از شغل کارگران در واحدهای تولیدی را از مهمترین برنامه های دولت برشمرد و تصریح کرد: نباید درباره کرونا ساده اندیشی کنیم چرا که آنچه مشخص است این است که فعلا راهکاری قطعی و علمی برای از بین بردن آن وجود ندارد و باید منتظر تولید واکسن و دارویی برای درمان قطعی این بیماری باشیم.

وی با تاکید بر ضرورت طراحی مدل هایی برای فعالیت اقتصادی منطبق با شرایط کرونایی گفت: باید برای بخش های مختلف تولیدی و اقتصادی کشور که می خواهند فعالیت کنند تا نیازهای مردم را برطرف سازند، برنامه ریزی و نحوه فعالیت آنها را تعیین کنیم

جهانگیری از وزارت صنعت، معدن و تجارت خواست کارگروه هایی را برای طراحی این مدل ها تعیین کند تا با استفاده از نظر دانشگاهیان و صاحب نظران راهکارهای لازم را طراحی کنند. البته خلاقیت جوانان و نوآوری ها نیز می تواند به کمک آنها بیاید.

معاون اول رییس جمهور گفت: باید بدون کمترین تردید از بخش خصوصی و فعالان اقتصادی حمایت کنیم. وارد کنندگان و صادر کنندگان که افسران و سربازان دوران تحریم بودند حالا نیز سربازان دوران کرونا هستند تا نیازهای مردم را تامین کنند.

◆نظارت بر بازار در ماه رمضان

وی در ادامه با قدردانی از خدمات وزارت صمت برای تامین کالاها و نیازهای مردم در ایام پایانی سال و شب عید، گفت: با توجه به اینکه ماه مبارک رمضان را در پیش داریم این رویه باید استمرار پیدا کند و نیازهای مردم در ماه مبارک رمضان نیز به شکلی مناسب تامین شود. البته گزارش ها نشان می دهد که کالاها و اقلام مورد نیاز ماه مبارک رمضان تولید و تامین شده است که باید با نظارت و کنترل جدی در اختیار مردم قرار گیرد.

سخنگوی دولت:

ویروسِ سیاسی شدنِ کرونا شکست‌مان می‌دهد

سخنگوی دولت می گوید: ما به دنبال سیاست گذاری مناسبی هستیم تا دو منحنی جان و کار را در جایی به هم متصل کنیم که کمترین هزینه انسانی را داشته باشد.

علی ربیعی با تاکید بر ضرورت سیاسی نشدن بحران کرونا و کنترل این موضوع در دوران پساکرونا، گفت: ما در حال حاضر چند نیازمندی عمده داریم تا بتوانیم از شرایط کرونا موفق بیرون رویم. ما نیاز به درک مشترک همه اعضای جامعه از شرایط سیاسی، اجتماعی و اقتصادی داریم و به نظر من اولین الزام عبور موفق از بحران کرونا همین درک مشترک است.

وی ادامه داد: نکته قابل توجه این است که بسیاری از کشورهای دنیا درگیر بحران ویروس کرونا شدند و احتمالا کشورهای دیگری هم دچارمی شوند اما ما در ایران درگیر سه ویروس به طور همزمان هستیم؛ ویروس تحریم، ویروس کرونا و مشکلات اقتصادی و اجتماعی ناشی از تحریم.

سخنگوی دولت با اشاره به اینکه در کشور ما بخشی از سرمایه اجتماعی دچار فشارهای اقتصادی هستند، گفت: کشورهای دیگر این مشکل را ندارند بنابراین ما باید چند الزام را رعایت کنیم تا بتوانیم از این بحران با موفقیت بیرون بیاییم.

ربیعی تصریح کرد: اول اینکه سیاست گذاری درستی مبتنی بر واقعیات، مبتنی بر پروتکل های بهداشتی و با تاکید بر حفاظت از جان مردم تدوین شود و کرونا و فقر را توامان در نظر بگیرد. این استراتژی ماست و آن را دنبال می کنیم. وی افزود: درک و ابعاد این سیاست از سوی همه مردم مهم است. بنابراین ما به دنبال سیاستگذاری مناسبی هستیم تا دو منحنی جان و کار را در جایی به هم متصل کنیم که کمترین هزینه انسانی را داشته باشد. از سویی نیازمند اعتماد، همراهی و جامعه پذیری مردم هستیم. همین امروز تعدادی می توانستند وارد بازار کار شوند اما نیازمند این مقدار حضور افراد در خیابان ها نبودیم به همین دلیل است که می گویم جامعه پذیری مهم است.

سخنگوی دولت در ادامه به نقش سیاسیون کشور در این شرایط اشاره کرد و گفت: اگر فهم مشترکی در این رابطه در سطح نخبگان سیاسی وجود نداشته باشد، فهم مشترک در جامعه هم دیرتر پدید می آید. بنابراین به همکاری جمعی و به میدان آمدن همه نیروها نیاز داریم. در همین راستا سازمان های مردم نهاد و تعامل با آنها برایمان اهمیت دارد و نهادهای عمومی را هم به کار گرفتیم و خوشبختانه منابع مالی مناسبی هم تامین شده است.

ربیعی ادامه داد: اگر یک ویروس جدید یعنی ویروس سیاسی شدنِ مقابله با کرونا هم وارد کشور شود ما در مقابله با کرونا شکست می خوریم چون این ویروس بدتر از کرونا و تحریم عمل خواهد کرد. اگر دچار سیاست زدگی شویم و تقابل های سیاسی پیش آید قطعا شکست می خوریم.

آذری جهرمی خطاب به صدا و سیما:

فرکانس‌های خالی را به مردم برگردانید

وزیر ارتباطات و فناوری اطلاعات در پیام توئیتری خود از صدا و سیما خواست فرکانس های خالی را آزادسازی کند.

مدتهاست خبر آزادسازی فرکانس های صدا و سیما برای توسعه فناوری و افزایش ظرفیت اپراتورهای تلفن همراه مطرح است، اما این اتفاق با توجه به نامه‌نگاری های ۱۰ سال اخیر هنوز به نتیجه نرسیده است. با شیوع کرونا ضرورت آزادسازی این فرکانس ها برای ایجاد ظرفیت بیشتر اینترنت دوباره اوج گرفت.

«محمدجواد آذری جهرمی» در توییتر خطاب به صدا و سیما نوشت: فرکانس های خالی را به مردم بازگردان، هر چه دوست داری با ما شوخی کن، توهین هم اشکالی ندارد.

کرونا ما را وارد دنیای تازه‌ای کرد؛ دنیای دیجیتالیزه شده؛ دنیایی که لازمه ورود به آن اینترنتی است که اکنون ظرفیت باندهای فرکانسی برای بهبود سرعت و کیفیت آن اشباع شده است. کلید ورود به دنیای جدید و بهبود کیفیت و سرعت اینترنت امروز باندهای ۷۰۰-۸۰۰ است که در انحصار صدا و سیماست.

باندهای فرکانسی سرمایه ملی هستند. به هیچ فرد و نهاد خاصی تعلق ندارد. در دوران شیوع کرونا که ظرفیت باندهای فرکانسی اپراتورهای موبایل در حال اشباع شدن است و مشکلاتی را برای کاربران رقم زده، ضرورت آزادسازی فرکانس های باند ۷۰۰-۸۰۰ مگاهرتز که سالهاست در اختیار صدا و سیماست، بیش از قبل احساس می‌شود.

پرونده آزادسازی این فرکانس‌ها از ۱۰ سال پیش در جریان است. بارها به نهادهای بالا دستی ارجاع داده شده و یک بار تا شورای عالی امنیت هم رفته اما هیچ گاه به نتیجه نرسیده است. تنها مرجعی که شاید رسیدگی به این باند فرکانسی را بتواند با سرعت بیشتری روبه رو کند، رییس جمهوری است.

هربار که بحث آزادسازی فرکانس‌های ۷۰۰-۸۰۰ به میان می‌آید، همه درباره آینده فناوری، اینترنت اشیاء و اینترنت نسل پنجم و این که پیشرفت تمام این‌ها در گروباند فرکانسی ۷۰۰-۸۰۰ است صحبت می کنند اما مساله اصلی این روزهای ما دیگر «آینده» نیست. چیزی که اهمیت دارد «حال» مردم است. کاربر معمولی است که برای آموزش و دورکاری و جامه عمل پوشاندن به شعار «در خانه بمانیم» نیاز به اینترنت آن‌هم اینترنت با کیفیت و سرعت مناسب دارد.

حکایت کاربران فضای مجازی این روزهای ایران، حکایت باندهای اتوبانی است که ترافیک آن زیاد شده و کندی حرکت ماشین‌ها، صدای هر راننده‌ای را در می‌آورد. حالا فکرش را بکنید، در این حالت چند باند آزاد به وسعت اتوبان اضافه شود. ظرفیت اشباع شده باندهای فرکانسی اپراتورها نیز با آزادسازی باند ۷۰۰-۸۰۰ به همین سادگی حل می‌شود.

وزارت ارتباطات متولی تخصیص باندهای فرکانسی است اما این‌طور به نظر می‌رسد که نتوانسته آن‌طور که باید در این خصوص چانه‌زنی کند و باندی که این روزها به شدت مردم به آن نیاز دارند را در راستای خدمت‌رسانی به مردم آزاد کند.

نکته

چرا امکان تداوم وحدت هر روز کمتر می‌شود؟

ریاست مجلس، نقطه آغاز جدایی اصولگرایان

پایداری‌ها، اصولگرایان سنتی، نواصولگرایان و بهاریون برای تصاحب صندلی شماره یک بهارستان یازدهم در تلاش هستند. شواهد نشان می‌دهد که پروسه وحدت پیش از انتخابات و کثرت پس از پیروزی تعبیر این مصرع حافظ در مجلس آینده خواهد بود که عشق آسان نمود اول ولی افتاد مشکل‌ها.

منتخبان مجلس یازدهم تا هفتم خرداد ماه ۹۹ یعنی آغاز به کار قانونی مجلس فرصت یا «ددتایم» رایزنی، برگزاری جلسات و محافل شام و ناهار و تشکیل گروه‌های مجازی و ارسال لینک‌های دعوت را دارند تا به یک لیست ابتدایی از رئیس، هیات رئیسه، نواب و روسای فراکسیون‌ها کمیسیون‌ها دست یابند. هرچند بر اساس عرف معمول تهیه این لیست اولیه پس آغاز رسمی مجلس باید انجام می گرفت اما تلاش‌های اصولگرایان نشان از عجله آن‌ها برای مشخص شدن جایگاه‌های مختلف در بهارستان دارد. جلسات مختلفی در حال برگزاری است که بخشی از آن‌ها به واسطه تصاویر منتشر شده در رسانه‌ها خواسته یا ناخواسته علنی می‌شود و بخش دیگری هم پشت دیوارهای دفاتر کار و خانه‌ها یا گوشی‌های همراه منتخبان برگزار می‌شود و علنی نمی‌شود. این همه تلاش اما اگرچه به تاکید مکرر اصولگرایان جای نگرانی ندارد و باید به فال نیک گرفته شود اما دشواری‌ها بیشتر است و رقابت دیگر میان جناح‌های سیاسی نیست بلکه درون جناحی، درون جریانی یا حتی درون طیفی است. «ما امیدواریم این وحدتی که شکل گرفت دستمایه‌ای برای ادامه کار در مجلس باشد و زمینه خوبی برای همکاری نزدیک‌تر منتخبان ایجاد کند.» این بخشی از اظهارات «ناصر سقای بی‌ریا» از اعضای جبهه پایداری است. «زهره الهیان» نماینده منتخب مجلس یازدهم هم این دیدارها را کارشناسی توصیف کرده و گفته است: «یک ماه باقی مانده تا افتتاح مجلس یازدهم فرصت خوبی است تا منتخبین بحث‌ها و جلسات کارشناسی را حول اولویت‌های کشور دنبال کنند.» اما شواهد این روزها چندان جای امیدواری برای تداوم وحدت باقی نمی گذارد و نگاهی به طیف‌ها و اشخاصی که نامشان برای ریاست در صدر گمانه زنی ا قرار دارد نشان می‌دهد که همه خود را لایق نشستن بر صندلی شماره یک بهارستان می‌دانند و این کار را دشوار خواهد کرد.

◆قالیباف و مسیر تحقق آرزوی ریاست

«محمدباقر قالیباف» شهردار اسبق تهران و نواصولگرایان طرفدارش را می‌توان محتمل ترین گزینه ریاست مجلس و فراکسیون قالب دانست. نفر اول فهرست تهران با ۱ میلیون و ۲۶۵ هزار و ۲۸۷ رای در حالی سودای ریاست دارد که به گفته «محمد مهاجری» فعال سیاسی اصولگرا، اصلا به مجلس آمده که رئیس شود و اگر نمی‌خواست رئیس شود، یقینا دلیلی نداشت که این همه خود را به زحمت بیاندازد و تلاش کند.» به نظر می‌رسد تلاش مورد اشاره مهاجری در دیدار شهردار اسبق با شماری از نمایندگان منتخب گیلان و مازندران نمود پیدا کرده است. گرچه قالیباف یا دیگر حاضران در آن نشست درباره مباحث مورد بحث جلسه اظهارنظری نکردند اما رسانه‌ها آن را به یارگیری سیاسی برای کسب کرسی ریاست مجلس تعبیر کردند.

کاپیتان اما برای رسیدن به این صندلی با چالش‌هایی روبرو است؛ رقبای اصولگرایش بیش و پیش از آنکه او را اصولگرای معتقد به ایدئولوژی بدانند تکنوکراتی می‌بینند که در کارنامه خود حتی حمایت از برجام و مذاکره با آمریکا را هم دارد و ابهامات پرونده‌های دوران شهرداری هم برای افکار عمومی همچنان باقی است. نقطه قوت او را می‌توان تجربه اجرایی و قدرت رایزنی دانست که این تجربه و ارتباط‌های حاصل از آن به وجود آورده است.

زمان نشان خواهد داد: آیا شهردار سابق در صورت تکیه زدن بر کرسی ریاست قوه مقننه از سودای همیشگی ریاست بر قوه مجریه دست خواهد کشید و تن به تضمین ریاستش بر بهارستان به شرط عبور از پاستور خواهد داد یا نه؟

◆پایداری‌ها سر حرف خود می‌مانند؟

«مرتضی آقاتهرانی» و «علیرضا زاکانی» دو عضو جبهه پایداری در مجلس یازدهم هستند که گمانه زنی‌ها درباره تلاش آن‌ها برای کسب کرسی ریاست در رسانه‌ها منتشر می‌شود. جبهه پایداری در دوران پیشا انتخابات هم بر سر وحدت با شورای ائتلاف اما و اگرهای بسیاری آوردند و تا ۴۸ ساعت پیش از انتخابات همچنان بر طبل لیست جدا و خط زدن نام قالیباف و نواصولگرایان کوبیدند و تنها وقتی تن به فهرست مشترک دادند که سهم مورد نظر را از ۳۰ نفر تهران به دست آوردند.

با چنین پیش زمینه‌ای مجلس یازدهم هم صحنه نواختن انواع سازهای ناکوک این جریان برای دیگر اصولگرایان خواهد بود. میزان جدی بودن رقابت بین این دو چهره هم مشخص نیست شایعات در این گروه از کناره‌گیری یکی به نفع دیگری حکایت داشته و به نظر می‌رسد رقابت درون طیفی تنها تا زمان زمین زدن رقیب تداوم خواهد داشت.

گزینه‌های بهاری ریاست مجلس

طیف اصولگرای دیگری که در هیاهوی انتخاباتی هم آرامش و چراغ خاموش حرکت کرد و توانست چهره‌های خود را وارد مجلس کند، بهاریون یا نزدیکان، وزرا و معاونان «محمود احمدی نژاد» رئیس جمهوری سابق است. احمدی نژاد گرچه در دوران انتخابات هرگونه انتساب و حمایت از نامزدها را تکذیب کرد اما ۱۴ نام از وزرای دولت‌هایش همچنان به نام او گره خورده است.

صحبت از نامهایی چون «علی نیکزاد» وزیر راه دولت دهم از سال ۹۰ تا ۹۲، «حمیدرضا حاج بابایی» وزیر آموزش و پرورش دولت دهم، «شمس‌الدین حسینی» وزیر اقتصاد از سال ۸۷ تا ۹۲ است. طیفی که به نظر می‌رسد مدعیان ریاست مجلس در آن بیش از دیگر طیف‌هاست هفته‌های گذشته مجمعی فراکسیون مانند از ۵۰ هم‌فکر منتخب خود تشکیل داده و نامش را جهاد و خدمت نهاده است.

نیکزاد احتمالا در این مجمع از نقشه‌های خود یعنی طرح ایجاد ۷۰۰ هزار مسکن و قرارگاه سازندگی در مجلس و تلاش برای استکبار ستیز کردن مجلس یازدهم گفته است اما رقبای جدی در این مسیر پیش روی او هستند: «فریدون عباسی» رئیس سازمان انرژی اتمی از سال ۸۹ تا ۹۲ و منتخب مردم کازرون که به صورت علنی برای ریاست مجلس اعلام آمادگی کرده و گفته است: «متاسفانه افراد دیگری در بیرون مجلس مشغول فعالیت هستند و بنا دارند تا تعیین کننده تصمیمات و مدیریت درون مجلس باشند.» حاجی بابایی هم سابقه پنج دوره نمایندگی مجلس هم در دوران کثرت اصولگرایان و هم اصلاح طلبان را داشته است.

◆سابقون و سنتی‌ها راه به جایی خواهند برد؟

میان نواصولگرایان و بهاریون و پایداری ها، سنتیهای اصولگرا راه دشواری برای رسیدن به ریاست مجلس دارند. «سیدرضا تقوی» از جامعه روحانیت مبارز و «مصطفی میرسلیم» از حزب موتلفه اسلامی را می‌توان از سابقون اصولگرا دانست که در مجلس یازدهم حضور دارند و نامشان برای ریاست بیش از دیگران سر زبان‌هاست.

هرچند میرسلیم در این زمینه گفته است: «مطرح کردن رقابت و تنازع برای کسب کرسی ریاست مجلس درست نیست زیرا برتری جویی در مجلس مذموم ولی خدمت صادقانه و مخلصانه افتخار است. به نظر من طرح این دست مسائل توجه را از موضوعات اصلی کشور و مسائل مبتلابه مردم منحرف می کند.» شانس میرسلیم با توجه به سابقه اجرایی شاید از سیدرضا تقوی بالاتر باشد اما دیگر نامزدهای دیگر طیف‌ها دستکم در گمانه‌زنی‌ها خوش شانس‌تر معرفی می‌شوند.

◆چرا امکان تداوم وحدت هر روز کمتر می‌شود؟

برای وحدت و همان یک فهرست مشترک انتخاباتی بیشتر از یک سال رایزنی شد و در دقایق ۹۰ انتخاباتی و پس از رد و بدل شدن نامه‌های متنوع به دست آمد و شکنندگی‌اش این روزها بیشتر دیده می شود. شاید بتوان چند دلیل مشخص برای چنین شرایطی آورد. واقعیت آن است که اصولگرایان پس از آیت الله «محمدرضا مهدوی کنی» زعیم و رهبری در حد و اندازه های او نیافتند. از سوی دیگر گفتمان اصول گرایی به قدری طی این سال‌ها بسط یافت که تعیین اصول و خط و قرمزهایش ناممکن و طیف های تعریف شده زیر این گفتمان روز به روز بیشتر شدند و همین ناپیدایی اصول سبب شد که گروهی گروه دیگر را اصولگرا نشناسد و منحرف بداند.

تغییرات ناگزیر زندگی و مناسبات جهانی در کنار ایستایی دیدگاه‌های گروهی در برابر آن سبب شد که گروه دیگر به دنبال نوسازی دیدگاه‌های خود برود و به همین دلیل است که معمولا میان طیف‌های اصولگرا بر سر مباحثی چون سیاست خارجی و داخلی؛ فرهنگ و اقتصاد افتراق نظرهای بی شماری وجود دارد.

این گروه با بحران مقبولیت هم روبروست و گواه آن تعداد آرای منتخبان تهران است. با چنین توصیفاتی اختلاف‌های پیدا و پنهان طبیعی جلوه می کند حتی اگر افرادی مانند سید عزت الله ضرغامی، رئیس پیشین صداوسیما در تویتی توصیه کند: «بسیاری از عزیزانی که نامزد ریاست مجلس آینده هستند، می‌توانند روسای کمیسیون‌های مهم و تاثیرگذار باشند. تحقق وعده‌ها و شعارها، از کمیسیون‌های تخصصی می گذرد. مهمترین آزمون سال اول این مجلس انتخابات داخلی آنان است.»

یا «محسن رضایی» دبیر مجلس تشخیص مصلحت نظام درباره تلاش‌ها برای انتخاب پیش از موعد رئیس مجلس بگوید: «مجلس هم باید رئیس قوی و انقلابی داشته باشد و هم هیئت رئیسه و روسای ک

ایمان

سیاسی، اجتماعی، فرهنگی، علمی، ورزشی و هنری

صاحب امتیاز و مدیر مسئول: حیدر ضیغمی
قائم مقام مدیر مسئول و سردبیر: حسین عبداللهی
مدیر تحریریه: روح‌الله کرمانی جمکرانی
طراح و صفحه‌آرا: محسن عبداللهی
عضو انجمن مدیران روزنامه‌های غیردولتی، آئین‌نامه اخلاق حرفه‌ای قابل مشاهده در سایت
تلفن: ۳۲۹۰۳۲۰۹ - ۳۲۹۰۶۱۶۰ صندوق پستی: ۳۷۱۸۵/۴۴۹۵
نشانی: قم-بلوار شهید صدوقی، کوچه ۲۶ ممیز یک پلاک ۴۷
www.emandaily.ir eimannews@yahoo.com
لیتوگرافی و چاپ شاخه سبز
اذان صبح: ۵/۱۸ طلوع آفتاب: ۰۶/۴۳ اذان ظهر: ۱۳/۰۸ اذان مغرب: ۱۹/۵۱

دوشنبه -یکم اردیبهشت ماه ۱۳۹۹ - سال بیست‌وسوم- شماره ۵۰۱۷

امام علی علیه السلام:

عافیت ده جزء است. نُه جزء آن در دم فرو بستن است مگر از یاد خدا و یک جزء در ترک همنشینی با نابخردان.

تحف العقول: ۸۹

اخبار

شهردار قم:

امسال فاز نخست مترو قم به بهره‌برداری می‌رسد

شهردار قم از افتتاح و بهره‌برداری فاز نخست مترو شهر قم تا پایان سال ۹۹ خبر داد.

سید مرتضی سقاییان‌نژاد ، سال ۹۹ را سال پر چالشی برای کشور و شهرداری‌های کشور دانست و اظهار داشت: با توجه به شرایط ایجادشده در شیوع بیماری کرونا وظایف شهرداری‌ها افزایش پیداکرده اما نمی‌توانیم وظایف ذاتی خود را کنار بگذاریم.وی حفظ شادابی و نشاط شهر را برای تقویت روحیه مردم لازم و ضروری خواند و افزود: باوجود اهمیت و اولویت انجام مأموریت‌های محول شده به شهرداری برای کنترل ویروس کرونا اما حفظ نشاط اجتماعی نیز برای تقویت روحیه مردم لازم و ضروری است.

شهردار قم، شهر را موجود زنده و پویا دانست و بیان کرد: اجرای پروژه‌ها و تکمیل آن‌ها همچنان در اولویت‌های شهرداری بوده و ما نمی‌توانیم به تعهدهای خود در این حوزه عمل نکنیم.وی به مطالبات مردم برای تکمیل مترو اشاره کرد و گفت: اجرای مترو و تکمیل آن یکی از نشانه‌های توسعه‌یافتی در شهر بوده و مطالبه مردم برای تکمیل این پروژه به‌حق است اما باید مردم از جزئیات مشکلات این پروژه نیز آگاه باشند.سقاییان‌نژاد یکی از مشکلات تکمیل این پروژه را نوسانات ارزی و عدم ثبات اقتصادی تشریح و تصریح کرد: در فاز نخست مترو قم با ۵/۲ کیلومتر از قلعه کامکار تا میدان مطهری کارهای بزرگی انجام‌شده و طبق برنامه‌ریزی‌های انجام‌شده تا پایان ۹۹ تکمیل می‌شود.وی تأمین واگن را به‌عنوان یکی از چالش‌های پروژه مترو مطرح و خاطرنشان کرد: خوشبختانه در سال ۹۸ با پیگیری‌های انجام‌شده توانستیم ۸۰ واگن بااعتباری بالغ‌بر یک هزار و ۲۰۰ میلیارد تومان خریداری کنیم. شهردار قم کارفرمایی اصلی خرید واگن‌های متروی قم را وزارت کشور معرفی کرد و گفت: واگن‌ها توسط شرکت چینی ساخته می‌شود و سفارش واگن مترو قم نیز به سفارش‌ها اصفهان، شیراز و تبریز که ۳۱۵ واگن بود اضافه شد.وی اختلاف ایران و شرکت چینی را بر سر مبلغ قرارداد یکی دیگر از چالش‌های مترو خواند و اظهار داشت: ایران قرارداد جدید واگن‌های متروی قم را با قیمت قرارداد پایه یعنی ۸۰۰ هزار یورو برای هر واگن در نظر گرفته است.سقاییان نژاد با ابراز امیدواری برای حل گره‌های حقوقی ایجادشده ادامه داد: حفاری فاز یک مترو پایان‌یافته و پس از حل مشکلات حقوقی راه‌اندازی مترو در کمترین زمان در دستور کار قرار خواهد گرفت.شهردار قم چالش بعدی مترو را تأمین ۱۱ بسته الکترومکانیک اعلام و خاطرنشان کرد: بخشی از این ۱۱ بسته الکترومکانیک در داخل کشور تدوین‌شده اما ۶ بسته آن باید وارده شده و نیازمند ارز است.وی ادامه داد: با مذاکراتی که با پیمانکار مترو قم و شورای تأمین در استان قم انجام‌شده مشکلات اختلاف قیمت تا حدودی رفع و با اجرای تعدیل در این پروژه اعتباراتی نیز به آن تزریق‌شده است

معاون شهرسازی و معماری شهرداری قم:

روند صدور پروانه دو مرحله‌ای می‌شود

معاون شهرسازی و معماری شهرداری قم با تاکید بر اینکه برنامه امسال شهرداری دو مرحله‌ای کردن صدور پروانه است، گفت: تلاش داریم که پیش پروانه حداقل یکساله صادر کنیم که نیازی به نقشه‌های نظام مهندسی نیست تا روند کارهای ساخت و ساز تسهیل و تسریع پیدا کند.

غلامرضا جانقربان با اشاره به ظرفیت‌های سامانه سرای هشت برای تسهیل خدمات به مردم، اظهار کرد: به همین خاطر با پیشرفت تکنولوژی به دنبال توسعه آن هستیم و نیاز است باقی دستگاه‌ها هم به این سامانه بپیوندند. چمعاون شهرسازی و معماری شهرداری قم با تاکید بر اینکه این سامانه کلیه استعلامات برای صدور پروانه را انجام می‌دهد و به همین خاطر عمده تردد مردم به دستگاه‌های خدمات‌رسان کاهش پیدا می‌کند، تصریح کرد: البته دستگاه‌های خدمات رسانی باید بسترهای لازم را در این خصوص فراهم کنند. جانقربان با تاکید بر اینکه برنامه امسال شهرداری دو مرحله‌ای کردن صدور پروانه است، خاطرنشان کرد: تلاش داریم که پیش‌پروانه را حداقل یکساله صادر کنیم که نیازی به نقشه‌های نظام مهندسی نیست تا روند کارهای ساخت و ساز تسهیل و تسریع پیدا کند.وی با بیان اینکه در مرحله بعدی پس از صدور پیش‌پروانه مالک فرصت دارد نسبت به آماده‌سازی نقشه‌های ساختمانی و تایید آنها اقدام کند، گفت: این کار اقدامی در راستای ارائه حق انتخاب به شهروندان و سرعت بخشیدن به کار صدور پروانه ساختمانی است.

مدیر عامل سازمان تاکسیرانی شهرداری قم:

تکذیب افزایش نرخ تاکسی به بهانه دوسرنشین در صندلی عقب

مدیر عامل سازمان تاکسیرانی شهرداری قم با اشاره به شایعات در خصوص افزایش نرخ کرایه تاکسی به دلیل رعایت نکات بهداشتی و فاصله گذاری اجتماعی، تصریح کرد: این افزایش قیمت از سمت سازمان تاکسیرانی به تاکسی‌ها ابلاغ نشده و اخبار حاکی از افزایش نرخ قیمت کذب است. امیر یزدی بیان داشت: با توجه به شرایط ویژه و رعایت فاصله گذاری اجتماعی به تاکسیرانان دستور داده شده که در صندلی عقب بیشتر از دومسافر سوار نکنند.مدیر عامل سازمان تاکسیرانی شهرداری قم ضمن اشاره به شایعات در خصوص افزایش نرخ کرایه تاکسی، تصریح کرد: این افزایش قیمت از سمت سازمان تاکسیرانی به تاکسی‌ها ابلاغ نشده و اخبار حاکی از افزایش نرخ قیمت کذب است.یزدی خطاب به مردم عنوان کرد: مردم از پرداخت هرگونه وجه اضافه امتناع ورزند و در صورت تقاضا وجه اضافه از سمت تاکسی‌ها با شماره ۱۳۷ تماس حاصل نمایند و کد تاکسی را به این سامانه گزارش دهند.

شهردار منطقه هشت قم خبرداد:

ممنوعیت خرید و فروش واحدهای تجاری موقت در پردیسان

شهردار منطقه هشت قم از ممنوعیت هرگونه خرید و فروش واحدهای تجاری موقت در سطح پردیسان خبرداد.

محمد رمضانی با اشاره به ممنوعیت خرید و فروش تجاری‌های موقت در سطح پردیسان، ابراز داشت: با توجه به اینکه واحدهای تجاری موقت در قسمت‌های مشاع ساختمان واقع شده است و همچنین مجوزهای این واحدهای تجاری پس از اتمام دوره، جمع‌آوری خواهد شد شهروندان از هرگونه خرید و فروش این نوع واحدهای تجاری خودداری کنند.شهردار منطقه هشت قم در ادامه خاطر نشان کرد: با توجه به اینکه هر فضایی با داشتن سند تفکیک شده اعیانی به رسمیت شناخته شده و قابل انتقال می‌باشد لذا نیاز است شهروندان دقت بیشتری در انجام معاملات خود داشته باشند.

کاریکاتور

مترو هم صفی شد!

طرح: مهدی عزیزی

معاون سیاسی، امنیتی و اجتماعی استانداری قم:

سال گذشته مورد امنیتی شاخصی نداشتیم

معاون سیاسی، امنیتی و اجتماعی استانداری قم روند مدیریت حوادث و وقایع سال ۹۸ در استان قم را مثبت ارزیابی کرد و گفت: هیچ مورد امنیتی شاخصی در سال ۹۸ در قم نداشتیم.

بیژن سلیمان‌پور در گفت وگویی با اشاره به عملکرد معاونت سیاسی، امنیتی و اجتماعی استانداری قم، روند مدیریت حوادث و وقایع سال ۹۸ در استان قم را مثبت ارزیابی کرد و اظهار داشت: با هماهنگی و همکاری بین بخشی و در پرتو همدلی و هم‌افزایی دستگاه‌های امنیتی، انتظامی، اطلاعاتی و قضایی اقدامات شایسته‌ای در سال ۹۸ انجام شده و بحمدالله بدون کوچک‌ترین آسیب و هزینه‌ای این حوادث مدیریت شدند که از منظر تحلیل‌های امنیتی، امتیاز بزرگی محسوب می‌شود.

وی با توصیف برگزاری مرتب، مستمر و موثر جلسات کارگروه‌ها، کمیسیون‌ها و کمیته های تخصصی این معاونت، برآورد دقیق، پیش بینی و پیشگیری از وقوع مسایل تنش زا و چالش برانگیز در استان قم را نقطه قوت اثربخشی این جلسات خواند و افزود: تداوم این روند قطعاً موجب تضمین پایداری امنیت استان در سال ۹۹ خواهد بود.

◆ میزان مشارکت مردم قم در انتخابات مجلس از میانگین کشوری بالاتر بود

معاون سیاسی، امنیتی و اجتماعی استانداری قم اعلام دو مورد مثبت از ویروس کوید ۱۹ درقم را دو روز مانده به برگزاری انتخابات یازدهمین دوره مجلس شورای اسلامی و مجلس خبرگان رهبری را مهمترین مسئله ماه پایانی سال ۹۸ خواند و گفت: با اعلام شیوع کرونا بلافاصله ماشین رسانه‌ای دشمن روشن شد و تلاش کرد با تمام ظرفیت رسانه‌ای و خبری خود و ایجاد رعب و وحشت مانع از حضور مردم در پای صندوق‌های رأی شود، اما مسئولان استان با وقوف بر اهمیت و حساسیت موضوع و برای خنثی کردن دسیسه دشمن، به رغم سختی و دشواری کار، سازوکارهای برگزاری انتخابات را مهیا کرد و مردم بصیر و انقلابی قم، هوشمندانه پای صندوق‌های اخذ رأی آمدند و وفاداری و حمایت خود از نظام را در معرض نمایش گذاشتند و حماسه بزرگی خلق شد، به گونه‌ای که برغم شرایط حاکم بر استان قم، میزان مشارکت در این استان از میانگین کشوری بالاتر بود. وی تشکیل دفتر ارتباط استانداری با دانشگاه‌ها و مراکز آموزش عالی را یکی از اقدامات خوب و ابتکاری استاندار قم در سال گذشته نام برد و گفت: با تشکیل این دفتر و حضور هفتگی استاندار در کنار معاونان و مدیران دستگاه‌های استانی در دانشگاه‌ها، گام‌های مثبتی در جهت احصاء مسایل و مشکلات دانشگاه‌ها و همچنین شناخت و بکارگیری ظرفیت‌های علمی و پژوهشی استان در توسعه بخش‌های مختلف برداشته شد. سلیمان‌پور با اشاره به لزوم تقویت اقتصاد ملی در راستای الزامات و سیاست‌های کلی اقتصاد مقاومتی با ارائه گزارشی از اقدامات انجام شده در کمیسیون کارگری استان تصریح کرد: در کنار فعالیت‌های معاونت اقتصادی استانداری، معاونت سیاسی نیز اقداماتی را در جهت تنظیم روابط و مناسبات کارگران و کارفرمایان، بررسی موانع و چالش‌های پیش روی کارفرمایان و ایجاد نظم و آرامش در محیط‌های کارگری در سال ۹۸ به انجام رساند که نقش و کمک موثری به تداوم تولید و حفظ فرصت‌های شغلی در استان نمود.

◆ مردم با بصیرت استان قم آزمون حوادث سربلند بیرون آمدند

وی اشاره‌ای به اقدامات و کارهای انجام شده توسط معاونت سیاسی، امنیتی و اجتماعی استانداری قم در حوزه اتباع خارجی داشت و تدوین طرح جامع تحول مدیریت وضعیت اجتماعی و فرهنگی اتباع افغانستانی، پایش مستمر آسیب‌های اجتماعی اتباع خارجی، فعال نمودن نهادهای مدنی برای کمک به خانواده‌های محروم اتباع خارجی و بکارگیری ظرفیت‌های اقتصادی اتباع خارجی در حوزه ایجاد اشتغال و رونق فضای کسب و کار را از اهم فعالیت‌های این بخش برشمرد که در راستای سیاست تبدیل تهدیدات به فرصت‌ها در حوزه اتباع خارجی در دستور کار این معاونت در سال ۹۸ قرار گرفته است.

معاون استاندار قم با تبیین راهبردها و سناریوهای دشمن برای تخریب چهره نظام و تخطئه کارآمدی مدیریت اسلامی با هدف شوم ایجاد شکاف و فاصله بین مردم و نظام و پمپاژ یأس و ناامیدی در بین مردم از طریق دامن زدن به مطالبات صنفی و گروهی طبقات مختلف اجتماعی یادآور شد: در سال ۹۸ دشمن برای رویارویی مردم با نظام، برنامه ریزی وسیعی تدارک دیده بود که در آبان ماه شاهد بروز حوادثی از این جنس بودیم که الحمدلله با عنایت امام عصر (عج)، مدیریت حکیمانه مقام معظم رهبری و هوشمندی مردم و با وحدت و همدلی مسئولان، این دسیسه‌ها خنثی شد، مردم استان قم نیز بصیرت خود را در این حوادث نشان دادند و از این آزمون سربلند بیرون آمدند.

وی برقراری نظم و آرامش و تأمین امنیت همایش‌های علمی، مذهبی، مراسم و برنامه‌های مختلف مناسبتی، برگزاری راهپیمایی‌ها بر اساس تقویم تاریخ انقلاب، حضور شخصیت‌های برجسته ملی، بین المللی در استان و بویژه تشییع پیکر مطهر سردار دل‌ها؛ حاج قاسم سلیمانی را بخشی از تلاش‌های دستگاه‌های امنیتی، انتظامی و اطلاعاتی استان قم در سال ۹۸ برشمرد.

معاون هماهنگی امور اقتصادی استانداری قم:

بانک‌های خصوصی با بخش های اقتصادی قم همکاری نمی کنند

معاون هماهنگی امور اقتصادی استانداری قم عملکرد بانک‌های خصوصی استان را نامناسب عنوان کرد و گفت: متأسفانه بااینکه بخش عمده سرمایه استان در دست بانک‌های خصوصی است اما همکاری لازم را با بخش تولید و اقتصاد استان نداشته‌اند.

مهرداد غضنفری با اشاره به اقدامات انجام شده در حوزه اقتصادی در سال ۹۸ و در حوزه کاهش نرخ بیکاری اظهار کرد: نرخ بیکاری در سال ۹۸ از ۱۰/۸ درصد در سال ۹۷ به ۱۰ درصد یعنی ۰/۸ درصد کاهش داشته، البته هدف تک‌رقمی بود و با این برنامه نیز به این هدف دست پیدا می‌کردیم اما شرایط گسترش ویروس کرونا برنامه‌های پایانی سال را تحت تأثیر قرارداد. غضنفری نرخ بیکاری استان قم را پایین‌تر از نرخ کشوری دانست و گفت: میانگین نرخ بیکاری کشوری ۱۰/۶ است درحالی‌که در استان قم ۰/۶ درصد کمتر از این عدد ثبت‌شده است. وی به تشریح عملکرد کارگروه تسهیل و رفع موانع تولید پرداخت و یادآور شد: یکی دیگر از کارگروه‌های مهم استان کارگروه تسهیل و رفع موانع تولید بوده که با ۷ برنامه و ۳۰ محور در سال ۹۸ شروع به کارکرده و ۴۱ جلسه و ۵۷۲ مصوبه در سال ۹۸ برگزار کرده است. معاون هماهنگی امور اقتصادی استانداری قم ادامه داد: با پیگیری‌های کارگروه تسهیل و رفع موانع تولید ۷۶ درصد مصوبات این کارگروه اجرایی شده و ۱۹ درصد نیز در فرجه زمانی مقرر، قرار دارد و نکته مهم این است که در حوزه دستگاه‌های اجرایی هیچ مصوبه‌ای اجرانشده، نمانده و ۵ درصد مصوبات نیز به علت عدم‌پیگیری متقاضی اجرایی نشده است.

وی پرداخت ۳ هزار میلیارد تومان تسهیلات در حوزه رونق تولید را در تاریخ استان قم بی‌سابقه دانست و تصریح کرد: تا امروز ۶۷۲ میلیارد تومان در سامانه رونق تولید ثبت‌شده و مابقی پرداخت‌ها در حوزه اشتغال پایدار روستایی، مشاغل خانگی، خوداشتغالی و از صندوق توسعه ملی و بند الف تبصره ۱۸ پرداخت‌شده است. غضنفری عملکرد دستگاه‌های حوزه اقتصاد و سیستم بانکی را کاملاً مطلوب ارزیابی کرد و گفت: رتبه استان قم در این زمینه تک‌رقمی بوده و در بعضی از بخش‌ها نیز قابل‌مقایسه با سایر استان‌ها نبوده و بانک‌ها مواردی را که نیز در سال‌های گذشته تحقق نیفتاده را محقق کرده‌اند. وی عملکرد بانک‌های خصوصی استان را نامناسب عنوان و خاطرنشان کرد: متأسفانه بااینکه بخش عمده سرمایه استان در دست بانک‌های خصوصی است اما همکاری لازم را با بخش تولید و اقتصاد استان نداشته‌اند.

رئیس دانشگاه علوم پزشکی قم خواستار شد

تدوین بسته های فرهنگی و اقتصادی برای تامین و تقویت آرامش عمومی

رئیس دانشگاه علوم پزشکی قم گفت: باید بسته های اقتصادی، فرهنگی، هنری و... آماده شده و در اختیار مردم قرار گیرد تا آنها از نظر مباحث روحی روانی و اجتماعی آرامش کافی داشته باشند. محمدرضا قدیر در جلسه دیدار اعضای شورای شهر با رئیس دانشگاه علوم پزشکی قم اظهار داشت: جایگاه شورای شهر در پیگیری مطالبات و خواسته‌ها به‌ویژه در حوزه بهداشت و درمان بسیار ارزشمند است. رئیس دانشگاه علوم پزشکی قم افزود: با توجه به آسیب‌هایی که بیماری کرونا داشت، در مدیریت آن باید تمامی بحران‌های اجتماعی، اقتصادی و فرهنگی با هم دیده شود. وی تصریح کرد: در کرونا با بحران‌های اجتماعی و اقتصادی و شهری و غیره روبه‌رو هستیم و همه سازمان‌ها و نهادها باید پای کار باشند تا این بحران‌ها به‌خوبی برطرف شود. قدیر خاطرنشان کرد: در دو هفته اخیر که بخش روان‌پزشکی راه‌اندازی شده است، تعدادی از بیماران دچار مشکلات بستری شده‌اند که نشان می‌دهد مردم در بحران هستند. وی گفت: باید در کنار بیماری کرونا همه بحران‌های دیگر را ببینیم تا بتوانیم آن را برطرف کنیم، پایان این بحران قابل پیش‌بینی نیست و رسالت ما توانمندسازی مردم در مقابله با بحران‌ها است. رئیس دانشگاه علوم پزشکی قم افزود: باید در این زمینه به فرهنگ‌سازی نیز بپردازیم تا از بسیاری از آسیب‌ها جلوگیری شود و از طرفی قدرت مقابله با بحران را بالا ببریم. وی در مورد برخی از راهکارها در ارتقای قدرت مردم برای مقابله با بحران کرونا اظهار داشت: خرید و انجام کارها به‌صورت آنلاین و دورکاری و رعایت پروتکل بهداشتی و توجه به فاصله‌ها و کم کردن تماس‌ها و نحوه استفاده صحیح از لوازم حفاظت از جمله تلاش برای توانمندی است.

◆ باید بتوانیم زنجیره انتقال ویروس را قطع کنیم

قدیر تصریح کرد: باید بتوانیم زنجیره انتقال ویروس را قطع کنیم، پس امروز درمان اصلی در پیشگیری از انتقال ویروس در خانه‌ها و خیابان‌ها است و بهداشت در خط مقدم قرار دارد تا بتوان موفق شد. وی اظهار داشت: پیشگیری از انتقال ویروس مستلزم آموزش و فرهنگ‌سازی است و جایگاه شورای شهر در این عرصه بسیار خطیر است، همه ما از نظر فرهنگی نیز باید اثرگذار باشیم. رئیس دانشگاه علوم پزشکی قم عنوان کرد: وقتی قرار است همه خانه‌نشین شوند، دچار انواع بحران‌ها نیز می‌شویم در نتیجه باید پکیجی در ستاد بحران تعریف شود و همه در آن مشارکت کنند تا تکالیف خود را انجام دهیم و بتوانیم جامعه را ازنظر فرهنگی و اخلاقی و اجتماعی و اقتصادی آماده کنیم و این پکیج را در اختیار مردم قرار بدهیم. وی گفت: متولیان و نهادها و اعضای شورای شهر نیز به این عرصه ورود کنند تا بتوانیم مردم را اغنا کنیم، به‌ویژه ازنظر اقتصادی که بسیاری از مردم در کسب‌وکارهای خرد دچار بحران شدند باید به آن‌ها کمک کنیم. قدیر افزود: مردم ما در این ایام به بلوغ بهداشتی و رعایت پروتکل رسیده‌اند، حالا نوبت ماست به سراغ مردم برویم و آن‌ها را توانمند کنیم تا زنجیره انتقال قطع شود، در این میان باید با همراهی شورای اسلامی شهر و دیگر مسئولان خواسته‌های جامعه را اولویت‌بندی کنیم. وی بیان کرد: در حوزه درمان نیز کارهای خوبی انجام شد و با تجهیز مراکز و حضور پزشکان مجرب و فعال کردن کمیته‌های علمی و درمان، آخرین روش درمان‌ها را برای بیماران استفاده می‌کنیم و در حال حاضر ۵ کار آزمایی و پلی کلینیکی مصوب در کشور در قم عملیاتی می‌شود. رئیس دانشگاه علوم پزشکی قم خاطرنشان کرد: مهم‌ترین این روش‌ها استفاده از جمله داروهای جدید و اهدای پلاسمای افراد بهبودیافته و نمونه‌گیری دقیق و رعایت پروتکل‌هاست و در مجموع روند درمان خوب بوده است. وی تصریح کرد: چرخ اقتصادی نیز باید آرام شروع به چرخه کند و فعالیت‌های اقتصادی در حد تأمین نیازهای اولیه باید باشد و پروتکل‌های بهداشتی نادیده گرفته شود.

نامحرمانه

وجود ۷۰ بیمار کرونایی بدحال در قم

رئیس دانشگاه علوم پزشکی قم گفت: در حال حاضر در حدود ۷۰ بیمار بدحال کرونایی در مراکز درمانی قم بستری هستند و از سوی دیگر تعداد زیادی از ناقلین نیز در سطح شهر در حال تردد بوده که انتظار است، مردم همچنان مراقبت های بهداشتی را رعایت کنند. محمدرضا قدیر ظهر دیروز در گفت‌وگو با خبرنگاران، با بیان اینکه طی ۲۴ ساعت گذشته و تا ساعت ۱۴ روز سی و یکم فروردین ماه، ۷۳ نفر در مراکز درمانی قم با تشخیص احتمالی ابتلا به کرونا پذیرش شدند اظهار کرد: ۲۴ نفر از این تعداد در بخش های بیمارستان ها بستری و مابقی پس از معاینه و بررسی در بخش اورژانس مراکز با دستورات دارویی و بهداشتی مرخص شده اند.وی با تاکید بر اینکه در شبانه روز گذشته، ۳۲ نفر از بیماران بستری در بخش ها پس از بهبودی توسط پزشکان معالج از بیمارستان ترخیص شدند تصریح کرد: در حال حاضر در حدود ۷۰ بیمار بدحال کرونایی در مراکز درمانی قم بستری هستند و از سوی دیگر تعداد زیادی از ناقلین نیز در سطح شهر در حال تردد بوده که انتظار است، مردم همچنان مراقبت های بهداشتی را رعایت کنند.

زباله‌سوز هدیه شهرداری ووهان در تهران گم شد!

عضو هیأت رئیسه شورای شهر تهران گفت: شهرداری ووهان دستگاه زباله‌سوز بیمارستانی به شهرداری تهران هدیه کرده ولی این هدیه در اختیار پایتخت قرار نگرفته است. زهرا نژادبهرام عضو هیأت رئیسه شورای شهر تهران در تذکری به پیروز حناچی درباره دریافت نکردن دستگاه زباله‌سوز برای پایتخت اظهار داشت: شهرداری تهران برای شهر ووهان در شیوع بیماری اقداماتی انسان‌دوستانه و کمک‌هایی را انجام داد و بر همین اساس شهرداری چین هدایایی را برای تهران ارسال کرد. عضو هیأت رئیسه شورای شهر تهران ادامه داد: از جمله هدایای ارسالی دستگاه‌های زباله‌سوز بیمارستانی برای تهران بوده که در اختیار وزارت امور خارجه قرار گرفت و پس از آن مشخص نشد این هدیه چه شد. وی با بیان اینکه سرانجام هدیه ووهان به تهران مشخص نیست، خاطرنشان کرد: اگر به هر دلیل دیگری این دستگاه زباله‌سوز به شهر دیگری ارسال شده باید بازپس‌گیری شود و اقدامات قانونی صورت گیرد چرا که این دستگاه برای تهران بوده است.

دستگیری عوامل ناآرامی زندان عادل آباد شیراز

رییس کل دادگستری استان فارس از دستگیری ۳ نفر در جریان ناآرامی اوایل فروردین ماه در زندان عادل آباد شیراز خبر داد و گفت: در جریان این رخداد افرادی خارج از زندان تلاش داشتند ابزار و وسایلی از جمله گوشی های تلفن همراه را به داخل زندان منتقل نمایند که با هوشیاری نیروهای امنیتی شناسایی و دستگیر شدند. حجت الاسلام سید کاظم موسوی روز یکشنبه با بیان اینکه پس از مهار ناآرامی در زندان پرونده مسببین حادثه در شعبه ویژه دادسرای عمومی و انقلاب شیراز تشکیل شد گفت: افراد دستگیر شده مجرمین حرفه‌ای و دارای سابقه کیفری می باشند .رییس کل دادگستری استان فارس گفت: این افراد علاوه بر کمک به موضوع التهاب در زندان تلاش داشتند از طریق دستگاه کوادکوپتر که برای تصویربرداری های هوایی مورد استفاده قرار می گیرد، مواد مخدر نیز به داخل زندان انتقال دهند که نقشه آنها بر ملا و این افراد شناسایی و دستگیر شدند. وی تصریح کرد: پرونده این افراد در مرحله تحقیقات است و تأکید شده تا پرونده به صورت ویژه و در سریع ترین زمان رسیدگی شود.

زمان واریز وام یک میلیونی یارانه بگیران

سخنگوی تسهیلات حمایتی کرونا گفت: افرادی که تا ۳۱ فروردین پیامک به ۶۳۶۹ ارسال کنند، پنج‌شنبه این هفته مبلغ یک میلیون تومان به حسابشان واریز می‌شود. «حسین میرزایی» تاکیدکرد: این وام به کسانی تعلق می گیرد که پیش از این یارانه دریافت می کردند، سرپرست خانوار هستند و سیم کارت به نام آنهاست. وی افزود: افرادی که تا هفتم اردیبهشت ماه پیامک بزنند پنجشنبه آینده وام یک میلیون تومانی برایشان واریز می شود. سخنگوی تسهیلات حمایتی کرونا گفت: افرادی که سیم کارتی به نامشان نیست می توانند تا ۱۸ اردیبهشت برای تهیه سیم کارت مراجعه کنند و وام این افراد پس ماه از ماه مبارک رمضان به حسابشان واریز می شود. وی گفت: ارسال پیامک با سیم کارت شخصی به منزله این است که افراد متقاضی دریافت وام یک میلیون تومانی هستند و علاوه بر آن اجازه می دهند که ۳۰ قسط به مبلغ ۳۵ هزار تومان از یارانه کسر شود.

اختیارات رئیس مجلس کاهش می‌یابد

سید امیر حسین قاضی زاده هاشمی عضو هیئت رئیسه مجلس دهم و نماینده مردم مشهد در دوره‌های هشتم و نهم مجلس شورای اسلامی در راستای اصلاح ساختارهای مجلس، طرح ارتقای نظام عملکردی مجلس شورای اسلامی (مجلس و مردم) را در هفت فصل تدوین کرد. این طرح در حوزه قانون گذاری به دنبال ایجاد نظام پیش نویس طرح‌ها و لوایح، ارتقای عملکرد کمیسیون‌های تخصصی مجلس به عنوان مهمترین رکن قانونگذاری، کارآمدسازی صحن علنی مجلس، تعیین زمان رسیدگی به مصوبات مجلس در مجمع تشخیص مصلحت نظام، محدودکردن مراجع قانونگذار است. علاوه بر این، این طرح ذیل راهکارهای مهمی برای کارآمدسازی نظارت مجلس از طریق اعمال مقررات دقیق‌تر و جدی‌تر در سوال از وزرا، فرآیند سوال از رئیس جمهور، استیضاح وزرا و نظارت بر رفتار نمایندگان دارد. طرح مذکور همچنین به دنبال تفویض و تقلیل برخی اختیارات رئیس مجلس است.

پژو ۴۰۵ دیگر تولید نمی‌شود

فرشاد مقیمی، مدیرعامل یک خودروسازی گفت: از این پس برای خودرو ۴۰۵ سفارش تولید داده نمی‌شود و اگر تولیدی صورت می‌گیرد برای عمل به تعهدات گذشته است. وی افزود: با شروع ثبت نام‌ها در حوزه پیش فروش خودرو، برای خودرو پژو ۴۰۵ ثبت نامی صورت نخواهد گرفت البته خودروهای جایگزین خودرو تولید و به بازار عرضه خواهد شد.

اخبار

معاون هماهنگی امور عمرانی استاندار قم:

پرونده مسکن مهر در قم بسته شده است

معاون هماهنگی امور عمرانی استاندار قم از پایان پرونده مسکن مهر در قم خبرداد.

محسن بهشتی در گفت و گویی اقدامات کارگروه‌های فعال در معاونت هماهنگی امور عمرانی استانداری قم را تشریح کرد و افزود: یکی از کارگروه‌های مهم استان، کارگروه امور زیربنایی و شهرسازی است که ذیل شورای برنامه‌ریزی فعالیت می‌کند.

معاون هماهنگی امور عمرانی استانداری قم ادامه داد: کمیسیون ماده ۵ یکی دیگر از کارگروه‌هایی است که تغییرات طرح تفصیلی و پروژه‌های عمرانی شهرداریها را رصد و نظارت می‌کند.

وی وظیفه کمیسیون ایمنی راه‌ها را پرداختن به آمار تصادفات، شناسایی نقاط حادثه خیز و رفع آنها با دبیری اداره راهداری اعلام و بیان کرد: شورای ترافیک استان نیز به اصلاح و ساماندهی شبکه حمل‌ونقل شهری می‌پردازد. بهشتی کمیسیون ماده ۱۱ قانون هوای پاک را یکی از مصوبات کاربردی مجلس شورای اسلامی دانست و تصریح کرد: قانون هوای پاک در این کمیسیون دنبال شده و صنایعی که مشکلات زیست‌محیطی دارند در این جلسات بررسی و اصلاح می‌شوند. وی با اشاره به فعالیت کارگروه مدیریت پسماند اظهارکرد و گفت: ساماندهی و جمع‌آوری پسماند در استان ذیل این کارگروه انجام می‌شود، همچنین کارگروه ساماندهی گلزارهای شهدا نیز یکی از کارگروه‌های فعال بوده و حتی گلزارهای تک مزاری نیز ساماندهی می‌کند. معاون هماهنگی امور عمرانی استاندار قم به کارگروه مناسب‌سازی فضاهای شهری نیز اشاره و ابراز کرد: مناسب‌سازی فضاهای شهری برای سالمندان، جانبازان و معلولین یکی از دغدغه‌های مهمی است که باوجود جمعیت ۱۰ درصدی آنها به‌صورت جدی به آن پرداخته می‌شود. وی در ادامه عملکرد شورای تأمین مسکن استان را در کشور مثبت ارزیابی کرد و اظهار داشت: خوشبختانه پرونده مسکن مهر در قم بسته‌شده و حدود ۴۵۰ واحدی نیز که هنوز تعیین تکلیف نشده در حیطه اختیارات ما نبوده و مشکلات حقوقی و قضایی داشته که در حال پیگیری است. بهشتی ادامه داد: در حال حاضر شورای تأمین مسکن پیگیر اجرایی شدن طرح ملی مسکن است و بعد از ثبت‌نام و تعیین تکلیف تا امروز چند پروژه نیز کلنگ زنی شده و خوشبختانه تعاملات خوبی نیز بین سازمانهای مرتبط مانند راه شهرسازی، بنیاد مسکن، آب و فاضلاب، برق ، گاز ، مخابرات و شهرداریها برای تکمیل طرح ملی برقرار است. وی سپس در خصوص شورای فنی استان اظهار داشت: این شورا رصد و بازدید پروژه‌ها را از صفرتا ۱۰۰ با دقت انجام داده و کیفیت اجرای پروژه‌ها را موردتوجه قرار می‌دهد تا با توجه به شرایط اقتصادی کشور بیت‌المال دچار آسیب و هدر رفت نشود همچنین کمیته سیما و منظر شهری نیز برای ایجاد شرایط مطلوب و درشان شهر قم در حال فعالیت است.

مدیرعامل شرکت آب منطقه‌ای قم:

حجم آب سدهای قم به ۲۹۱ میلیون متر مکعب رسید

مدیرعامل شرکت آب منطقه‌ای قم گفت: حجم آب ذخیره شده در سدهای کوچری و ۱۵ خرداد به عنوان مهم‌ترین سدهای استان به بیش از ۲۹۱ میلیون مترمکعب رسید.

احمد حاجی حسینی مسگردر گفت گویی اظهارداشت : درحال حاضر حجم آب ذخیره‌شده درسد ۱۵ خرداد به بیش از ۱۰۲ میلیون مترمکعب و سد کوچری به حدود ۱۸۹ میلیون مترمکعب رسیده که رقم قابل توجهی است. وی بیان کرد: دو سد ۱۵ خرداد و کوچری درتامین آب مورد نیاز قم نقش اساسی را برعهده دارند و به همین دلیل وضعیت مناسب ذخیره آب در آن‌ها برای مدیریت منابع آبی استان از اهمیت زیادی برخوردار می‌باشد. وی ادامه داد: البته این موضوع به معنای نادیده گرفتن لزوم صرفه جویی و استفاده صحیح از منابع آبی نیست، بلکه با توجه به شیوع ویروس کرونا و افزایش میزان مصرف آب در میان شهروندان، باید میزان استاندارد استفاده از آن بیش از پیش مورد توجه باشد. مدیرعامل شرکت آب منطقه ای قم گفت: سدهای کوچک موجود درمحدوده استان از جمله سد کبار نیز در اثر بارش های اخیر به مرحله سرریز رسیده است و آب‌های بیش از مقدار ذخیره سد نیز در رودخانه‌های پایین دست هدایت می‌شود. حاجی حسینی مسگر همچنین با اشاره به این که رفع تصرفات در بستر رودخانه‌های استان ضروری است، گفت: بارش‌های اخیر باردیگر ضرورت حفظ حریم رودخانه‌ها را برای مردم به‌خوبی مشخص کرد و نشان داد اگر به این موضوع توجه نشود، خطرات فراوانی جانی و مالی درپی خواهد داشت.

و