ایران

روزنامه صبح ایران

چهارشنبه ▪ ۷ اسفند ۱۳۹۸ ▪ ۲ رجب ۱۴۴۱ ▪ ۲۶ فوریه ۲۰۲۰ ▪ شماره ۴۹۹۲ ▪ سال بیست‌ودوم ▪ ۲۰۰۰ تومان

محبیان تحلیلگر اصولگرا:

چالش مجلس بعدی با دولت، مردم را از اصولگرایان رویگردان می کند

تحلیلگر اصولگرا درباره نحوه تعامل مجلس بعدی با دولت دوازدهم، گفت: به نظرم مجلس یازدهم به سمت سطحی از چالش با دولت خواهد رفت که می‌تواند بسیار خطرناک باشد؛ نه از این جهت که دولت نباید نقد شود، بلکه اگر درگیری و چالش سیاسی ادامه یابد، مردم از اصولگرایان هم رویگردان می‌شوند. «امیر محبیان» درباره نرخ مشارکت در انتخابات یازدهمین دوره مجلس شورای اسلامی، اظهار کرد: ماهیت آرای انتخابات دوم اسفند را نوعی اعتراض می‌دانم، چه کسانی که رای دادند و چه افرادی که رای ندادند. کسانی که رای دادند اعتراضشان به

۲

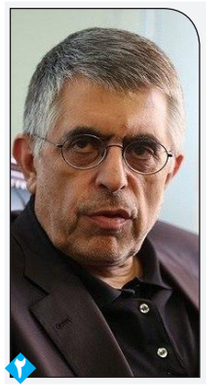

غلامحسین کرباسچی:

نباید شرکت در انتخابات به عنوان تأیید کل حاکمیت مطرح می‌شد

دبیرکل حزب کارگزاران درباره علل پایین بودن مشارکت مردمی در انتخابات مجلس یازدهم گفت: اینکه رسانه‌ها و بسیاری از تریبون‌ها، شرکت در انتخابات را مساوی با تأیید همه اتفاقات کشور و تأیید روند دستگاه‌های اجرایی اعلام می‌کنند یکی از دلایل عدم مشارکت مردم در انتخابات است. چراکه همین موضوع به مردم القا می‌کند اگر در انتخابات شرکت نکنیم، نارضایتی خودمان را از دستگاه‌های اجرایی و حاکمیتی نشان داده‌ایم. غلامحسین کرباسچی اظهارداشت: من در انتخابات شرکت کردم، اما عدم شرکت مردم در این انتخابات، دلایل

۲

رئیس انجمن مددکاران اجتماعی ایران تاکید کرد

همبستگی ملی رمز غلبه بر کرونا

رئیس انجمن مددکاران اجتماعی ایران با تاکید بر اینکه همبستگی و عزم ملی برای مقابله با کرونا در سایه اطلاع‌رسانی دقیق و صحیح شکل می‌گیرد، گفت: وقتی مردم به این باور برسند که مرگ فقط برای همسایه نیست، تلاش می‌کنند با رعایت نکات بهداشتی خود و دیگران را از ابتلا به ویروس مصون بدارند. میهمان ناخوانده و لجباز این روزهای کشورمان، ویروسی است که از چین قدم رنجه کرده و نیامده چندین نفر در کشور را به صورت قطعی مبتلا و جان ۱۲ نفر را گرفته است. ویروسی

۴

آذر منصوری:

تلاش برای تحقق گفت‌وگوی ملی را رها نخواهیم کرد

۲

روحانی در نخستین جلسه ستاد ملی مبارزه با کرونا:

مردم به طور کامل به بخش بهداشت کشور اعتماد کنند

◆ کار و فعالیت از روز شنبه باید روال عادی خود را داشته باشد

رییس جمهوری با بیان این که امکانات بهداشتی، پرسنل متخصص و دلسوز ما جزو بخش‌های نمونه کشوری است، گفت: بخش بهداشت جزو بخش‌هایی است که همه مردم می‌توانند به طور کامل به آنها اعتماد کنند. حجت الاسلام والمسلمین حسن روحانی عصر سه شنبه در اولین جلسه ستاد ملی مبارزه با کرونا ضمن قدردانی از تلاش کارکنان

۲

ورود شورای عالی امنیت ملی به اظهارات نماینده قم

۸

آیت‌الله شبیری زنجانی در سلامت هستند

۸

درخواست وزیر بهداشت از مردم شهر قم؛

شهر را ترک نکنید

مردم ما را مجبور به قرنطینه شهرها نکنند

مراجع تقلید: سفر به قم جایز نیست

عکس/مجتبی محمدلو

۲ و ۸

مدیرعامل سازمان انتقال خون استان قم:

کاهش ۳۰ درصدی اهدای خون در قم نگران کننده‌است

مدیرعامل سازمان انتقال خون استان قم گفت: درروزهای گذشته و پس از افزایش نگرانی عمومی از شیوع ویروس کرونا، با کاهش ۳۰ درصدی اهدای خون در قم مواجه هستیم که این موضوع بسیار نگران کننده‌است و از مردم می خواهیم تا نیازمندان به خون را در این ایام تنها نگذارند. مرتضی نوریان بیان کرد: نگرانی مردم از ابتلا به ویروس کرونا موجب شده تا مراجعه آنان به مرکز اهدای خون قم کاهش چشمگیری داشته باشد که این موضوع زنگ خطر کاهش ذخیره خونی استان را به صدا درآورده‌است. وی با تاکید بر اینکه هیچگونه نگرانی برای ابتلای مراجعه کنندگان به این ویروس در مرکز انتقال خون قم وجود ندارد، افزود: یکی از شرط‌های مهم برای اهدا خون، سلامتی کامل و نداشتن علایم آنفلوانزا و سرماخوردگی است که این موجب شده تا مراجعه کنندگان به مراکز اهدای خون از سلامتی بالاتری نسبت به سایر اماکن برخوردار باشند. مدیرعامل سازمان انتقال خون قم به همه مردم نوع‌دوست این

۸

علما و مراجع قم در جهت مقابله با شیوع بیماری کرونا در قم تاکید کردند

عمل به توصیه مسئولان در دوری از اجتماعات واجب است

در ادامه تاکید علما و مراجع قم بر ضرورت عمل به توصیه های بهداشتی و پزشکی مقابله با شیوع بیماری کرونا در قم و بویژه دوری از اجتماعات، آیات بیات زنجانی و صانعی نیز در پاسخ به استفتائات جداگانه، عمل به توصیه مسئولان بهداشتی کشور در دوری از اجتماعات را واجب و لازم و نظر مسئولان درمانی پیرامون تعطیلی اعتاب مقدس را معیار عمل دانستند.

با افزایش نگرانی‌ها از شیوع بیماری کرونا و همچنین توصیه مسئولان بهداشتی و درمانی کشوری نسبت به دوری از اجتماع به عنوان مهم‌ترین راه پیشگیری از ابتلا به این بیماری، آیات بیات زنجانی، صانعی و علیدوست، بر معیار بودن نظر مسئولان درمانی در این زمینه و تعطیلی اعتاب مقدس شهرهای درگیر این بیماری تاکید کردند. دفتر آیت‌لله اسدالله بیات زنجانی در پاسخ به این استفتاء که « با توجه به شیوع بیماری کرونا در ایران و به ویژه در قم و گیلان، توصیه نهادهای متولی امور بهداشت و درمان در روزهای اخیر این است که ترددها

۸

سرمقاله

واکنش معنادار مردم به انتخابات

حسن بختیاری‌زاده*

انتخابات مجلس یازدهم روز جمعه دوم اسفندماه در سراسر کشور برگزار شد. اکنون می توان این پرسش را مطرح کرد که این انتخابات در چه فضایی برگزار شد و چه پیامدهایی داشت و به احتمال خواهد داشت؟ این نوشتار پاسخهایی اجمالی به دست می دهد. ۱-وزارت کشور اعلام کرد کمتر از ۲۵ میلیون نفر از ۵۷ میلیون واجد شرایط، در انتخابات شرکت کرده اند. این آمار، کاهش چشمگیر میزان مشارکت مردم را در انتخابات، در مقایسه با دوره های گذشته نشان می دهد. مجموعه ای از مشکلات و رویدادها مانند تنگناهای اقتصادی، فسادهای مالی، رویدادهای آبان و ردصلاحیت کاندیداهای اصلاح طلب، سبب شد بخش بزرگی از واجدان شرایط، از حضور در پای صندوق رای خودداری کنند. به ویژه آنکه شرکت در انتخابات در ادبیات رسمی، نشانه حمایت مردم از وضع موجود، جلوه داده می شود.

۲-این نکته که بیش از ۳۰ میلیون نفر، از شرکت در انتخابات خودداری کرده اند، موضوعی مهم و بررسی زمینه ها، پیامها و پیامدهای آن اجتناب ناپذیر است. روزنامه کیهان پس از اعلام نتیجه انتخابات ریاست جمهوری سال ۸۰ و در پی پیروزی قاطع خاتمی و دستیابی او به بیش از ۲۱ میلیون رای، به این نکته اشاره کرد که باید موضوع خودداری ۸ میلیون نفر از شرکت در انتخابات بررسی و صدای آنها شنیده شود. اینکه اصول گرایان، امروز به موضوع خودداری بیش از ۳۰ میلیون نفر در انتخابات، چه واکنشی نشان خواهند داد، جالب خواهد بود.

۳-اصول گرایان توانستند به سبب کاهش میزان مشارکت و با بسیج بخش مشخصی از رای دهندگان، بیشتر صندلی های مجلس را به دست آورند. این پیروزی هر چند به سبب کسب صندلی های مجلس، برای آنها اهمیت دارد اما بدون تردید با طعنه دیگران همراه خواهد بود و نه تنها به اعتبار اصول گرایان نمی افزاید، بلکه موجب کاهش اعتبار آنها به عنوان جناحی می شود که زمانی به پیروزی رسیده اند که تعداد بیشتری از شهروندان، در انتخابات شرکت نکرده اند. ۴-انتخابات قم شرایط شگفت آمیزی داشت. سه عضو فهرست شورای اصول گرایان، به دلایل مختلف، پیروزی قابل انتظار و آسانی داشتند. وقتی موسی پور، استاندار زمان احمدی نژاد حوزه انتخابی خود را به قم تغییر داد، انتخابات قم، رقابتی تر شد. اما اعلام شیوع ویروس کرونا میزان مشارکت را کاهش داد و به نفع سه عضو فهرست شورای اصول گرایان تمام شد که آرای بخش مشخصی از مردم را همراه داشتند. با این وجود، تحلیل آرای منتخبان قم نشان میدهد جریان تندروی جناح اصول گرا، توانسته است سنتی ها را به حاشیه براند. استانداری قم با برگزاری انتخابات در شرایطی که اعلام شیوع کرونا می توانست حتی برخی عوامل برگزاری انتخابات، را، برای حصور در میان جمعیت رای دهندگان، با ترس و تردید روبرو کند، کار بزرگی انجام داد. برگزاری جلسه شورای تامین استان، برای بررسی شیوع کرونا، در روز انتخابات شرایط پیچیده ای را که مدیران استان با آن روبرو بودند، آشکار می کند.

۵-مجلس یازدهم-که از تندروها پرشده است برای دولت روحانی -که اکنون حمایت تعداد کمتری از مردم را به همراه دارد-دردسر ایجاد خواهد کرد. می توان پیش بینی کرد که مجلس یازدهم درباره سیاست خارجی، سیاست داخلی و موضوعات اقتصادی ،فرهنگی و اجتماعی، رویکردی انعطاف ناپذیر خواهد داشت. موضوعی که می تواند بر رفتار و تصمیم مردم در انتخابات ریاست جمهوری در سال ۱۴۰۰ تاثیر بگذارد.

خبر

مطهرنیا کارشناس مسائل بین‌الملل:

تصمیم گیرندگان برای نپیوستن به FATF پاسخگوی افکار عمومی باشند

یک کارشناس مسائل بین‌الملل گفت: با وجود اینکه تبعات نپیوستن به FATF به عهده تصمیم گیرندگان در این باره است اما دولت نباید برای کاهش آثار تخریبی شرایط پیش آمده دست از تلاش بردارد.

مهدی مطهرنیا با اشاره به قرار گرفتن نام ایران در لیست اقدامات مقابله ای FATF و قطع همکاری های بانکی و مالی کشورهایی که تاکنون با ایران همکاری داشتند گفت: تصمیم گیرندگان درباره موقعیت ایران در FATF باید تبعات تصمیمات خود بر کشور و اوضاع بانکی و مالی را بپذیرند و پاسخگوی افکار عمومی باشند. در عین حال این به معنای آن نیست که بخش های مسئول در دولت دیگر دست از تلاش بردارند بلکه باید برای رسیدن به موقعیتی بهتر و ایجاد فضای مناسب تلاش کنند.

وی درباره قطع تلاش دولت برای اقناع مخالفان FATF تصریح کرد: ناامیدی و کنارگذاشتن تلاش ها و کارکردها، اشتباه و خارج از عقلانیت و خردگرایی در حوزه سیاسی و مدیریتی است از این رو اگر حتی یک درصد احتمال استفاده از این ابزارها برای بهبود وضعیت و رسیدن به شرایط مطلوب وجود دارد نباید دست از تلاش برداشت و بخش های مسئول باید به وظایف خود عمل کنند.

وی ادامه داد: ما نیازمند بررسی وضعیت کنونی و محدودیت هایی که آثار تخریبی می تواند داشته باشد هستیم تا بتوانیم این آثار را کاهش دهیم.

آگهی مزایده عمومی (نوبت دوم)

شهرداری جعفریه

در نظر دارد **۴ قطعه زمین از زمین‌های شهرداری** (قطعه های شماره ۳۱ ، ۱۲۷ ، ۱۵۲ و ۱۵۹ همه به متراژ ۱۸۲/۷۵ مترمربع واقع در سمت شرق ۳۰ متری شهداء داخل کوچه را از طریق مزایده عمومی واگذار نماید.

متقاضیان می توانند جهت خرید اسناد مزایده تا پایان وقت اداری روز پنج شنبه **۱۳۹۸/۱۲/۱۵** به شهرداری جعفریه مراجعه نموده و پس از یک روز کاری مهلت دارند (**پایان وقت اداری شنبه مورخه ۱۳۹۸/۱۲/۱۷**) تا اسناد را تحویل شهرداری نمایند ضمناً زمان بازگشائی در شرایط مزایده اعلام می گرد .

شرایط شرکت در مزایده:

۱ -ارائه سپرده در مزایده معادل ۵ درصد قیمت کارشناسی به صورت نقدی در وجه شهرداری جعفریه.

۲ - در صورتی که نفرات اول تا سوم شرکت کننده از انجام معامله خودداری نمایند سپرده شرکت در مزایده آنان به ترتیب به نفع شهرداری ضبط خواهد شد .

۳ -قیمت پایه برمبنای نظریه کارشناس رسمی دادگستری میباشد.

۴ - شهرداری در رد یا قبول هر یك از پشنهادات مختار میباشد.

۵ - سایر اطلاعات و جزئیات مربوط به معامله در اسناد مزایده مندرج می باشد ۶

- شرایط فروش به صورت نقد می باشد.

روابط عمومی شهرداری جعفریه

اخبار

سخنگوی دولت:

در اطلاع‌رسانی کرونا با صداقت عمل کردیم

سخنگوی دولت گفت: کاستی‌ها و مشکلاتی در مقابله با ویروس کرونا وجود دارد، اما تا امروز در اطلاع رسانی با صداقت رفتار کردیم؛ شاید در روزهای آینده بمب‌های خبری از کشورهای منطقه شاهد باشیم، کشورهایی که در زمینه آمار مبتلایان پنهان کاری کرده بودند.

«علی ربیعی» عصر سه‌شنبه در خاتمه نشستی که با حضور تولیدکنندگان اقلام بهداشتی و درمانی از جمله ماسک و مواد ضدعفونی کننده در محل وزارت صنعت، معدن و تجارت برگزار شد، افزود: کرونا یک مساله جهانی است و فقط مساله ایران نیست، این ویروس منطقه و جغرافیا نمی شناسد.

وی بیان داشت: امروز کرونا به یک مساله اجتماعی تبدیل شده است، بر روی اقتصاد کشور نیز تأثیرگذار شده، اما مهمترین موضوع برای غلبه بر این مشکل، همدلی و در کنار هم بودن، ایجاد آرامش و اطمینان دادن به مردم است.

این مقام مسوول گفت: اقدامات جدی و سختگیرانه، اما اطمینان بخش و حل کننده‌ای در خصوص کرونا اتخاذ شده و ایجاد آرامش در جامعه را دنبال می کنیم.

ربیعی تاکید کرد: با آرامش، اعتماد به یکدیگر، اعتماد به دولت و اعتماد به نظام بهداشتی می توان از این مساله نیز عبور کرد.

وی یادآور شد: رفتار مصرف کنندگان در روزهای گذشته موجب مصرف بیش از اندازه و تقاضای کاذب برای برخی اقلام شد؛ همچنین سوداگری و سوءاستفاده برخی در جامعه مشکلاتی را به وجود آورده است. سخنگوی دولت خاطر نشان کرد: اکنون مواد شوینده با سه برابر نیاز کشور امکان تولید دارد و تلاش حداکثری همه تولیدکنندگان، در راستای رفع نیاز داخل و حتی صادرات است.

وی گفت: اکنون جلوی بخش صادرات مواد و اقلام مورد نیاز جامعه گرفته شده است و برخی شرکت‌ها متعهد شده‌اند تا ۷۲ ساعت آینده در موضوع ضدعفونی کننده‌ها بازار را اشباع کنند.

وی با اشاره به اقدامات دولت، به ارائه مجوزهای ۲۴ ساعته در تغییر خطوط تولید و تغییر مجوزها و پاسخگویی شبانه‌روزی وزارت صنعت اشاره کرد و گفت: در برخی قسمت‌های زنجیره تولید و همچنین قیمت‌ها، مسائل بانکی، ارزی و گمرکی مشکلاتی وجود دارد.

ربیعی تأکید کرد: هیچ افزایش قیمتی در ضد عفونی کننده‌ها و ماسک وجود نخواهد داشت و حتی یکی از شرکت‌ها به صورت داوطلبان توزیع رایگان ماسک را تعهد کرده است و حداقل در چند ماه آینده هیچ افزایش قیمتی در این حوزه نخواهیم داشت. وی بر توزیع مناسب اقلام برای مقابله با سوداگری تاکید کرد تا کاسبان کرونا را نا امید کرده و از نگرانی مردم بکاهیم.

این مقام مسوول از تولید سه شیفت برخی کارخانجات و وجود اضافه ظرفیت تولید به عنوان خبرهای خوش در این حوزه یاد کرد و گفت: ارز دولتی برای سال آینده برای بخش دارو و تجهیزات پزشکی در نظر گرفته شده است.

فرمانده قرارگاه خاتم:

قرارگاه خاتم الانبیاء رقیب بخش خصوصی نیست

فرمانده قرارگاه سازندگی خاتم الانبیاء سپاه پاسداران تاکید کرد: این قرارگاه نه تنها رقیب بخش خصوصی نیست بلکه چتر حمایتی روی سر آنها است.

سعید محمد عصر سه شنبه پس از بازدید از نمایشگاه رونق تولید در جمع خبرنگاران در پاسخ به این سووال که گفته می شود قرارگاه خاتم رقیب بخش خصوصی است، گفت: نمایشگاه رونق تولید کاملا واقعیات را نشان می دهد که اگر از تک تک غرفه داران سوال شود از همکاری قرارگاه خاتم با شرکت های خصوصی بسیار خرسند هستند و می گویند که اگر قرارگاه نبود مجموعه آنها از بین می رفت، در واقع قرارگاه نه تنها رقیب بخش خصوصی نیست بلکه چتر حمایتی بر روی سر آنها است.

وی تاکید کرد: عده ای معاند نظام هستند که آنها اصلا با هیچ چیزی موافق نیستند یعنی هر اتفاق خوبی که بیفتد زیر سوال می برند که البته تکلیف آنها مشخص است.

محمد افزود: سال ۹۸ توسط رهبر معظم انقلاب به نام رونق تولید ملی نام گرفت بنابراین ما نیز در راستای رونق تولید این نمایشگاه را در پایان سال برگزار کردیم.

وی با تاکید بر این که قریب به ۵ هزار شرکت پیمانکار در بخش خصوصی با قرارگاه خاتم مشغول همکاری هستند گفت: قرارگاه یک خانواده بزرگ از مجموعه پیمانکاران بخش خصوصی است که بخش عمده ای از آنها تقاضا داشتند در این نمایشگاه حضور پیدا کنند اما به دلیل این که فضای کافی وجود نداشت توانستیم پانصد شرکت را دعوت کنیم. فرمانده قرارگاه خاتم الانبیا (ص) تاکید کرد: ما بدنبال بومی سازی واقعی در کشور با حمایت از شرکت های دانش بنیان و شرکت های سازنده هستیم و اعتقادمان این است که هیچ کاری نیست که ایرانی نتواند انجام دهد.

معاون هماهنگ کننده ارتش:

ارتش برای کمک به مقابله با کرونا کاملا آماده است

معاون هماهنگ کننده ارتش جمهوری اسلامی گفت: ارتش برای کمک به مقابله با کرونا کاملا آماده است.

دریادار حبیب‌الله سیاری درخصوص بیماری کرونا روز سه‌شنبه اظهار داشت: در اجرای دستور فرمانده کل ارتش امروز جلسه‌ای با وزیر بهداشت، درمان و آموزش پزشکی برگزار کردیم تا هماهنگی‌های مشترک برای استفاده از توانمندی ارتش جمهوری اسلامی ایران و کمک به ستاد مقابله با بیماری کرونا و اینکه اعلام کنیم در کنار مردم هستیم را اجرایی کنیم.

معاون هماهنگ کننده ارتش افزود: همانطور که وزیر بهداشت بیان کرد، ما در سازمان ارتش جمهوری اسلامی ایران امکاناتی را برای رزم در صحنه‌های واقعی داریم.

سیاری خاطرنشان کرد: ما این آمادگی را داریم که اگر چنین بحران‌هایی در کشور اتفاق بیفتد، از این ظرفیت‌های موجود در سازمان ارتش برای رفع آلودگی در سطح کلان و قرنطینه کردن در جایی اگر لازم باشد، اجرای آموزش و یا خدماتی که سامانه بهداشت و درمان ارتش جمهوری اسلامی ایران با وزارت بهداشت و درمان همکاری داشته و بتوانیم کمک‌های لازم را انجام دهیم.

ایران
چهارشنبه –هفتم اسفند ماه ۱۳۹۸ – سال بیست و دوم – شماره ۴۹۹۲

یادداشت

محمود اسماعیل‌نیا*

کرونا، تک‌امیدی در محاصرهٔ نگرانی‌ها

ویروس مرگبار کرونا به ایران رسیده و تلفاتش رو به افزایش دارد. نگرانی عمومی نیز در حال گسترش است.

چرا باید نگران شد؟ چه عواملی موجب نگرانی است، چه در بخش حکومت و چه جامعه؟

از حکومت شروع کنیم:

یک- فقدان سیستم اطلاع رسانی مورد اعتماد موجب نگرانی است. مردم می خواهند بدانند که واقعیت این بیماری چیست، چرا و چه موقع به ایران رسیده و برای مقابله با آن چکار باید کرد. امّا وقتی که سیستم اطلاع رسانی رسمی فاقد شفافیت لازم است و سابقهٔ پنهانکاری و بی صداقتی را هم در کارنامه دارد؛ طبیعی است که مردم به خبرها و هشدارها به دیدهٔ تردید نگریسته و سراغ دیگر منابع خبری غیررسمی و خارجی بروند. هجوم اخبار درست و نادرست و تحلیل ها و توصیه های رنگارنگ، جامعه را خسته تر و نگران تر می کند. نظام اطلاع رسانی رسمی باید نشان دهد که دغدغهٔ مردم را دارد و به فکر توجیه اقدامات حکومت نیست. **دو-** ناکارآمدی نظام اداری و اجرایی کشور هم، که خصوصاً در مواقع بروز حوادث طبیعی مثل سیل و زلزله آشکار شده، موجب نگرانی است. وقتی که دولت در زمینهٔ مدیریت بحران های قبلی کارنامه قابل قبولی نزد افکار عمومی ندارد، چرا مردم نگران شیوع ویروس کرونا نشوند. اطلاع مردم از تجربه دیگر کشورها در مقابله با این پدیده به آنها آموخته که چنین کاری نیازمند مدیریتی یکپارچه، جامع و هماهنگ است وگرنه باید منتظر افزایش هزینه های مادی و انسانی بود.

سه- ضعف و نقص نظام پزشکی و درمانی کشور در مواجهه با پدیده هایی در سطح کرونا نیز موجب نگرانی است. اگر مردم نسبت به وجود امکانات در دسترس برای تشخیص و درمان به موقع این بیماری، از پرسنل کارآزموده گرفته تا دارو و تجهیزات بیمارستانی، اطمینان خاطر نداشته باشند، نگران خواهند شد. بله، بسیاری از این نقائص و کمبودها در کوتاه مدت قابل رفع نیست و مسائل سیاسی مثل تحریم ها یا کم رغبتی دیگر کشورها برای کمک به ما نیز مزید بر علت است، ولی این مسائل بر میزان نگرانی ها می افزاید که از آنها نمی کاهد.

حال سراغ جامعه برویم:

یک- بی اعتمادی مردم به حکومت موجب نگرانی است. اساساً هر دولتی برای اجرای پروژه های ملی و کلانی مثل مقابله با کرونا نیازمند همراهی مردم است ولی لازمهٔ این همراهی، اعتماد مردم به دولت است. بی اعتمادی به دولت نتیجه مجموعه ای از سیاست ها و اقدامات نادرست قبلی است که در مواقع بحرانی نمایان شده و دولت را از پشتیبانی اجتماعی محروم می سازد. **دو-** گسترش رفتارهای خودخواهانهٔ مردم هم موجب نگرانی است. رفتارهای آزمندانهٔ مردم در قبال شیوع ویروس کرونا، مثل تهیهٔ هرچه بیشتر وسایل پیشگیری برای خود (ماسک و مواد ضدعفونی کننده و ...)، نشان از بی اعتنایی آنها نسبت به سرنوشت دیگر اعضای جامعه دارد. جامعه ای که در آن هر کس به دنبال جلب حداکثری منافع خود، ولو به بهای تضییع حق دیگران باشد، فاقد "چسب اجتماعی" لازم است. در چنین وضعیتی افراد نامطمئن نسبت به آینده، بی اعتنا به سرنوشت مشترک اجتماعی، وارد مسابقهٔ بقاء برای تضمین آینده می شوند.

سه- جامعهٔ ضعیف و نامتشکل فاقد توان لازم برای مقابله با بحران هایی در سطح کروناست، که این هم مایهٔ نگرانی است. قدرت و استحکام درونی جامعه نه به خاطر تعداد جمعیت، بلکه برخاسته از واقعیتی به نام "جامعه مدنی" است، یعنی وجود نهادهای میانجی میان دولت و مردم. احزاب سیاسی، نهادهای صنفی و تشکل های داوطلبانه ای که افراد ذینفع و ذیعلاقه را گرد خود جمع می آورند، به هنگام بحران می توانند با بسیج اعضایشان از موجودیت جامعه دفاع کنند. پانگرفتن نهادهای مدنی در جامعه، به عللی مثل بی اعتمادی حکومت به مردم و نگرانی از متشکل شدنشان، موجب کاهش توان درونی جامعه می شود. یک جامعه ضعیف با افراد نامتشکل به جای آن که در مواقع بحرانی همراه و پشتیبان دولت باشد، طلبکار او خواهد بود.

آیا امیدی هست؟

کرونا ضعف های جامعه و حکومت را نمایان کرده و موجب نگرانی عمومی شده است. سوء استفاده دشمنان ایران از این ضعف ها و هراس افکنی هایشان، به ویژه در فضای مجازی، بر دامنه و شدت نگرانی ها افزوده است. با این همه، نحوهٔ رویارویی دولت با این پدیده می تواند فرصتی تازه برای تغییر این وضعیت باشد، مشروط بر آن که اهمیت موضوع به خوبی درک شود. پدیده های اجتماعی مثل بی اعتمادی مردم به حکومت یا زوال "سرمایه اجتماعی"، یک شبه پدید نیامده اند که یک باره از میان بروند. امّا تغییرات اجتماعی کلان نیز با برداشتن گام های خرد آغاز می شوند. تهدید کرونا می تواند تبدیل به فرصتی برای اصلاح و بهبود وضعیت اجتماعی شود.

***عضو انجمن جامعه شناسی ایران**

دیدگاه

مصطفی داننده*

وای به حال آنکه دروغ می گوید!

وقتی خبرنگاران روز دوشنبه در راهروی مجلس، امیرآبادی نماینده قم در پارلمان را دیدند، فکر نمی کردند صحبت‌های او تبدیل به یک زلزله خبری در ایران شود. مرگ ۵۰ نفر در قم به دلیل ابتلا به کرونا!

این نماینده مجلس که اتفاقا به مجلس یازدهم هم راه پیدا کرده است گفته است: « روزانه ۱۰ نفر در قم از بین می‌روند. تا دیشب (یکشنبه شب) حدود ۵۰ نفر به دلیل ابتلا به ویروس کرونا فوت کرده اند. وزیر بهداشت در این قضیه مقصر است.»

ایرج حریرچی معاون وزیر بهداشت که در نشست خبری سخنگوی دولت حضور داشت به سرعت پاسخ آقای نماینده را داد و گفت: « از دیروز تا امروز ۴ نفر به جمع فوت شدگان اضافه شده است و به ۱۲ نفر رسیده است. افراد مبتلا که تست آن‌ها مثبت شده نیز ۵۹ الی ۶۱ نفر است. اگر تعداد فوت شدگان قم نصف یا حتی یک چهارم این عدد هم باشد، استعفا می‌دهم .» واقعا در این میان چه کسی راست می گوید؟ وزارت بهداشت یا آقای نماینده؟ اگر صحبت‌های امیرآبادی راست باشد که باید وزیر و تمام معاونان وزارت بهداشت و یا حتی بالاتر دولت به خاطر این پنهان کاری بزرگ و عدم مدیریت صحیح استعفا دهند. واقعا اگر طی چند روز ۵۰ نفر در قم به دلیل کرونا جان خود از دست داده باشند، نشان از یک بحران مدیریت در کشور است. این بحران به شدت خطرناک تر از کروناست. این حجم از پنهان کاری اصلا قابل قبول نیست. جان آدم، قیمت سیب زمینی یا پیاز نیست که اینقدر ساده با آن برخورد می کنند. مرگ ۵۰ نفر یعنی طی روزهای آینده باید منتظر فاجعه‌ای بزرگ‌تر در قم و دیگر استان‌ها باشیم. این ۵۰ نفر شاید ۵ هزار نفر را درگیر کرونا کرده باشند. شاید بیماری را از قم به شهرهای دیگر منتقل کرده باشند. بالا نوشتم استعفا اما نه اگر پنهان کاری راست باشد لایق محاکمه است. محاکمه‌ای که همه مردم شاهد آن باشند. حالا اگر حرف‌های وزارت بهداشت در مورد فوت‌شدگان کرونا راست باشد و آمار آقای نماینده اشتباه، چه باید کرد؟ امیرآبادی هم باید محاکمه شود و از نمایندگی این دوره و دوره بعد استعفا دهد. مگر می شود نماینده یک شهر که به عنوان وکیل مردم به مجلس راه پیدا می کند، بدون تحقیق و بر اساس شنیده‌ها، جو جامعه را این چنین ملتهب کند. آقای امیرآبادی باید به صورت شفاف به مردم و دستگاه‌های مسؤول بگوید این آمار را از کجا آورده است؟ چه کسی یا کسانی به او گفته‌اند که ۵۰ نفر در قم بر اثر کرونا جان خود را از دست داده اند؟ نکند منبع او کانال های تلگرامی است که هر روز آمارهای تخیلی از کرونا به مردم ارائه می دهند؟ نکند خدای ناکرده این آمار، به خاطر تسویه حساب‌های سیاسی با دولت باشد؟ نکند به دنبال کاسبی از کرونا برای انتخابات ریاست جمهوری باشیم. جان مردم از همه چیز مهم‌تر است. لطفا با جان مردم را فدای بازی‌های سیاسی نکنید. همانطور که در سوره مرسلات آمده است «وَیْلٌ یَوْمَئِذٍ لِلْمُکَذِّبِینَ». مقام‌های مسؤول باید هرچه سریعتر به این موضوع ورود کنند و ببینند چه کسی راست می گوید؟ بعد از مشخص شدن حقیقت باید گفت: وای به حال آنکه دروغ می گوید!

خبر

عضو کمیسیون امنیت ملی مجلس:

وزارت بهداشت به تنهایی از عهده کنترل استان قم بر نمی آید

عضو کمیسیون امنیت ملی مجلس شورای اسلامی گفت: وزارت بهداشت به تنهایی از عهده کنترل استان قم بر نمی‌آید و وزارت کشور، نیروی انتظامی و تمام مجموعه‌هایی که توان کنترل دارند، باید به میدان آمده و به وزارت بهداشت کمک کنند. «محمدابراهیم رضایی» در پاسخ به سوالی مبنی بر اینکه وزارت بهداشت اعلام کرده است، استان قم منشاء شیوع ویروس کرونا است و مردم همچنان از این استان به دیگر مناطق سفر می کنند، چرا برنامه‌ای برای قرنطینه شهر قم وجود ندارد؟ گفت: بیماری واگیردار و خطرناکی وارد کشور شده است و رعب و وحشتی ایجاد شده است. وزارت بهداشت و درمان تلاش جدی در این زمینه انجام می‌دهد و تلاش می کند با صحبت، تذکر و اطلاع‌رسانی به ویژه در قم شهر را مدیریت کند، اما یک سری از مردم به صحبت‌های وزارت بهداشت هیچ اعتنایی ندارند و این جای نگرانی است و علیرغم اینکه خطر را به آنها متذکر می شوند، اما خیلی اعتنایی به این موضوع نمی کنند. معتقدم باید یک بررسی ویژه‌ای در این خصوص صورت گیرد. عضو کمیسیون امنیت ملی مجلس شورای اسلامی تصریح کرد: شهر قم در حال حاضر منشاء صادرات ویروس به تمام کشور است و این جای نگرانی دارد، از این جهت که شهروندان ساکن در قم یا افرادی که به قم تردد می‌کنند به توصیه‌های وزارت بهداشت اعتنایی نمی‌کنند. کنترل یک استان به این شکل هم کار دشواری است و اگر همکاری مردم نباشد، به نظر نمی‌رسد دولت با مقدوراتی که در اختیار دارد، بتواند به اهداف خود برسد. رضایی در گفت‌وگو با ایلنا در پاسخ به این سوال که با توجه به عدم رعایت برخی افراد، قرنطینه شهر در شرایط فعلی ضرورت نیست؟ تصریح کرد: تا عزم و اراده همگانی نباشد، دولت با مقدوراتی که دارد نمی‌تواند برنامه‌های خود را پیش ببرد و مردم باید همراهی کنند. وزارت بهداشت به تنهایی از عهده این امر بر نمی‌آید و وزارت کشور، نیروی انتظامی و تمامی مجموعه‌هایی که توان کنترل دارند، باید به میدان آمده و به وزارت بهداشت کمک کنند.

روحانی در نخستین جلسه ستاد ملی مبارزه با کرونا:

مردم به طور کامل به بخش بهداشت کشور اعتماد کنند

◆**همه موظف به اطاعت از دستورات ستاد ملی مبارزه با کرونا هستند**

رییس جمهوری با بیان این که امکانات بهداشتی، پرسنل متخصص و دلسوز ما جزو بخش‌های نمونه کشوری است، گفت: بخش بهداشت جزو بخش‌هایی است که همه مردم می‌توانند به طور کامل به آنها اعتماد کنند. حجت الاسلام و المسلمین حسن روحانی عصر سه شنبه در اولین جلسه ستاد ملی مبارزه با کرونا ضمن قدردانی از تلاش کارکنان بیمارستانها و کادر درمانی که در مبارزه با کرونا فعال هستند گفت: در جلسه امروز به وزیر بهداشت تاکید کردیم که خود پرسنل بیمارستانی هرگونه نیازی برای حفاظت خود دارند آن نیاز در اولویت باشد و این کار سریعا انجام بگیرد. وی افزود: گزارشی که وزیر بهداشت در آغاز جلسه دادند گزارش امیدوار کننده ای بود چرا که حرکت به سمت کنترل این ویروس است. مراجعه کنندگان در بسیاری از شهرهایی که در روزهای پیش زیاد بوده به شدت کاهش پیدا کرده است. افرادی که از بیمارستان مرخص می‌شوند و تست آنها مثبت بوده و دوران درمان خود را گذرانده اند این هم افزایش پیدا کرده است که این دو خبر برای جامعه ما بسیار امیدوار کننده است. رییس جمهوری تاکید کرد: امکانات بهداشتی، پرسنل متخصص و دلسوز ما جزو بخش‌های نمونه کشوری است. بخش بهداشت جزو بخش‌هایی است که همه مردم می‌توانند به طور کامل به آنها اعتماد کنند و در همه مقاطع فعال بودند و در چند ماه پیش هم که ویروس آنفولانزا نوع بی جامعه ما را تهدید می کرد به خوبی تلاش کردند و کنترل کردند. روحانی اضافه کرد: الان هم مطمئن هستیم این پرسنل در کوتاه ترین زمان ممکن این کنترل را انجام خواهند داد. مردم نباید نگران باشند ضمن این که مردم باید همکاری کامل کنند همانطوری که تا امروز همکاری کامل کردند. وی با بیان اینکه دستورالعمل های لازم از سوی وزارت بهداشت و درمان صادر می‌شود، افزود: صدا و سیما مرجع اصلی ما است و همه توصیه هایی که از طریق وزارت بهداشت، درمان و آموزش پزشکی و توسط صدا و سیما اعلام می شود برای مردم باید اهمیت داشته باشد و همه به آن توجه کنند و برای اجرای آن تلاش کنند.

◆**همه باید به تمام مراقبت‌های بهداشتی عمل کنند**

رییس جمهوری تاکید کرد: کار و فعالیت در کشور باید به صورت آنچه که در ماه ها و هفته های گذشته بوده ادامه پیدا کند منتهی هرکجا جمعیت و اجتماعی است همه مراقبت های لازم پزشکی را باید انجام دهیم.

روحانی بیان داشت: همه باید به تمام مراقبت‌های بهداشتی که توصیه می‌شود، عمل کنند. مدارس، دبیرستان، دانشگاه و کارگاه‌ها همه باید دقت کنند، مراقبت‌های پزشکی و بهداشتی را انجام بدهند اما همه باید کار و فعالیت کنیم و این یکی از نقشه‌ها و توطئه‌های دشمنان ما است که با هراس افکنی زیاد در جامعه، کشور را به تعطیلی بکشانند.

رییس جمهوری عنوان کرد: همه باید مشغول کار خودمان باشیم و فعالیت کنیم. همه باید مراقب باشیم. همچنین همه باید اگر موردی را دیدیم و یا شکی کردیم، فرد مشکوکی بود وی را به بیمارستان ببریم.

روحانی خاطرنشان کرد: بیمارستان‌های ما مجهز

هستند و در این جلسه هم نیروهای مسلح قول دادند که از همه امکانات خود در این زمینه استفاده کنند حتی اگر وزارت بهداشت و درمان نیازی به پرسنل بیشتر داشته باشد به خاطر خستگی شبانه روزی که کار می‌کنند، در این جهت آماده هستند. وی اضافه کرد: اگر تخت بیمارستانی مورد نیاز باشد نیروهای مسلح ما در این خصوص هم آماده هستند. اگر در یک جایی بیمارستان صحرایی فوری مورد نیاز باشد نیز این نیرو کاملا آماده هستند. بنابراین نیروهای مسلح به طور کامل در کنار این ستاد ملی و در کنار وزارتخانه هستند برای اینکه مشکلی برای درمان مردم پیش نیاید.

محبیان تحلیلگر اصولگرا:

چالش مجلس بعدی با دولت، مردم را از اصولگرایان رویگردان می کند

تحلیلگر اصولگرا درباره نحوه تعامل مجلس بعدی با دولت دوازدهم، گفت: به نظرم مجلس یازدهم به سمت سطحی از چالش با دولت خواهد رفت که می‌تواند بسیار خطرناک باشد؛ نه از این جهت که دولت نباید نقد شود، بلکه اگر درگیری و چالش سیاسی ادامه یابد، مردم از اصولگرایان هم رویگردان می‌شوند. «امیر محبیان» درباره نرخ مشارکت در انتخابات یازدهمین دوره مجلس شورای اسلامی، اظهار کرد: ماهیت آرای انتخابات دوم اسفند را نوعی اعتراض می‌دانم، چه کسانی که رای دادند و چه افرادی که رای ندادند. کسانی که رای دادند اعتراضشان به نوع عملکرد دولت، مجلس دهم و جریان اصلاحات بود و کسانی که رای ندادند، به حل نشدن مشکلات، مدیریت‌ها و شعارهای عمل نشده اعتراض داشتند و پیامی داشتند مبنی بر اینکه ادامه روند کنونی به یاس و ناامیدی منجر می‌شود و بر این نظرند که حضورشان در صحنه انتخابات مشکلی را حل نمی کند. این تحلیلگر مسائل سیاسی گفت: این احساس که مدیریت کلان کشور ضعیف عمل می کند و ناکارآمد و ناسالم است به میزان زیادی بر یاس مردم می‌افزاید. محبیان یادآور شد: هر دو گروهی که رای دادند یا ندادند، پیام، سیگنال‌ها و علائمی ارائه کردند مبنی بر اینکه دولت و مقامات مسائل کشور را جدی بگیرند و متوجه ریزش اعتماد عمومی باشند.

وی درباره اینکه گفته می‌شود در این دوره از انتخابات رقابت برابر و عادلانه‌ای میان جناح‌های موجود کشور وجود نداشته است، خاطرنشان کرد: نبود تنوع ممکن است تاثیر گذاشته باشد، اما اصلاح‌طلبان حاضر نیستند واقعیات موجود در جامعه را بپذیرند. این فعال اصولگرا عنوان کرد: مردم اعتراض مدیریتی جدی دارند و مسئولیت این امر تا حدودی بر عهده گرایش‌هایی است که تحت حمایت اصلاح‌طلبان بودند. در دوره‌های قبل هم، گزینش، شورای نگهبان و بررسی صلاحیت‌ها نزدیک به کیفیت امروزی وجود داشت ولی اصلاح‌طلبان رای می‌آوردند. محبیان با طرح این پرسش که چرا اصلاح‌طلبان رای نیاورند، افزود: هواداران اصلاحات یا کسانی در گذشته حضور و رای دادن خود را در نه گفتن به جریان مقابل، موثر می‌دانستند، این دوره متوجه شدند اثرگذار نیستند و لذا حضور نیافتند. این روزنامه‌نگار اصولگرا گفت: امروز اصلاح‌طلبان در مدیریت کشور حضور دارند ولی نتوانستند کار جدی و مفیدی انجام دهند. بنابراین جامعه آماری که رای ندادند، تا حدودی مسئولیت مشکلات را متوجه اصلاح‌طلبان می‌دانند.

◆**چالش مجلس بعدی با دولت خطرناک است**

محبیان در مورد نحوه تعامل مجلس بعدی با دولت دوازدهم گفت: به نظرم مجلس یازدهم به سمت سطحی از چالش با دولت خواهد رفت و این می تواند بسیار خطرناک باشد. نه از این جهت که دولت نباید نقد شود، بلکه از این حیث که اگر در این فضا درگیری و چالش سیاسی ادامه یابد، مردم از اصولگرایان هم رویگردان می‌شوند. وی با بیان اینکه همه مردمی که رای دادند و آنهایی که گلایه داشتند، اگر تغییری احساس نکنند، ناامید می‌شوند، اظهار کرد: آرا از سر عشق و علاقه جناحی نبوده است، بلکه مردم کلا به سیاست‌مداران انتقاد جدی دارند. این فعال سیاسی خواستار این شد که مجلس جدید وظایف خود را به دقت، صراحت، صداقت و شفافیت انجام دهد و در ادامه افزود: مجلس یازدهم باید از برخورد سیاسی خودداری کرده و کارآمدی مدیران کشور را رصد و نظارت کند. مساله با فساد را در اولویت قرار دهد و به نحوی عمل کند که مردم احساس نکنند فضایی شعاری و بی‌برنامه بر مجلس حاکم شده است. محبیان گفت: نمایندگان اصولگرایی که اکثریت مجلس یازدهم را در اختیار گرفته اند نباید به تعداد ناامیدان بیافزایند بلکه باید به مردم امید بدهند و دولت هم تلاش کند در تیررس برخی‌ها قرار نگیرد و از هر شرایطی برای افزایش کارآمدی بهره بگیرد. وی افزود: در شرایطی که در یک بحران بهداشتی قرار داریم هنوز هلال احمر ما مسئول ندارد و بخش‌هایی که باید بحران‌ها را مدیریت کنند مورد انتقاد جدی مردم هستند. مردم احساس می کنند مسئولان کشور با پنهان کاری و عدم پاسخگویی عمل می کنند. محبیان با بیان اینکه هیچ راهی جز صداقت وجود ندارد، اظهار کرد: پنهان کاری راه درستی برای مدیریت بحران نیست بلکه راهی پرشیب برای بردن کشور به سمت بحران است. مؤسس حزب نواندیشان ایران اضافه کرد: در حال حاضر برای مردم مهم نیست اصولگرا یا اصلاح‌طلب فرمان مدیریت کشور را در دست داشته باشند، مردم می خواهند مشکلاتشان برطرف شود.

◆**مردم به دستانشان نگاه می کنند نه به دهان مسوولان**

محبیان با اشاره به اینکه مشکلات کشور با یک جناح حل نمی‌شود، اظهار کرد: مردم به دهان مسوولان نگاه نمی کنند، به دستانشان نگاه می کنند. این دستان می تواند گره‌ها را باز یا گره جدیدی بزنند. وی گفت: اگر دولت و مجلس آینده به سمت گشودن گره‌ها و رفع مشکلات نروند کشور با بحران‌ها و اعتراضات جدی روبرو خواهد شد. برای حل یک مشکل دور زدن آن بدترین تصمیم است، باید مشکل را شناخت و حل کرد.

غلامحسین کرباسچی:

نباید شرکت در انتخابات به عنوان تأیید کل حاکمیت مطرح می شد

دبیرکل حزب کارگزاران درباره علل پایین بودن مشارکت مردمی در انتخابات مجلس یازدهم گفت: اینکه رسانه‌ها و بسیاری از تریبون‌ها، شرکت در انتخابات را مساوی با تأیید همه اتفاقات کشور و تأیید روند دستگاه‌های اجرایی اعلام می‌کنند یکی از دلایل عدم مشارکت مردم در انتخابات است. چراکه همین موضوع به مردم القا می‌کند اگر در انتخابات شرکت نکنیم، نارضایتی خودمان را از دستگاه‌های اجرایی و حاکمیتی نشان داده‌ایم. غلامحسین کرباسچی اظهارداشت: من در انتخابات شرکت کردم، اما عدم شرکت مردم در این انتخابات، دلایل مفصلی دارد. چراکه مردم از دستگاه‌های حاکمیتی و دولتی نارضایتی دارند، از وضعیت اقتصادی ناراضی‌اند، احساس آرامش ندارند و همچنین رقابت فعالی بین نیروهای سیاسی وجود ندارد که مردم را پای صندوق‌ها بکشاند. بالاخره نیروهای فعال سیاسی وارد صحنه نشده‌اند؛ به این دلیل که فکر می‌کردند رأی نمی‌آورند یا فکر می‌کردند که تأیید صلاحیت نمی‌شوند. کرباسچی همچنین معتقد است: در این انتخابات، نیروهای فعالی که جامعه را تشویق می‌کردند، وارد صحنه نشدند و چهره‌های شاخصی که در این دوره وجود داشتند، به‌اندازه همان تعدادی بود که رأی دادند. دبیرکل حزب کارگزاران در مقایسه انتخابات مجلس دهم و یازدهم، توضیح می‌دهد: شرایط جامعه در انتخابات گذشته مجلس با این دوره متفاوت بود. در سال ۹۴ پیروزی برجام برای مردم مطرح شده بود. دولت در دوره اول خود، دولت موفقی بود که تورم را کنترل کرده بود و مردم از مخالفت‌هایی که از طرف مجلس با دولت اتفاق می‌افتاد، ناراضی بودند و دلشان می‌خواست همان روندی که دولت پیش می‌برد، مجلس هم دنبال کند؛ بنابراین به صحنه آمدند تا آن روند را تغییر بدهند که دادند. بنابراین حدود سه میلیون و دویست هزار نفر در تهران پای صندوق‌های رأی آمدند و در کشور هم بالای ۴۰ میلیون نفر شرکت کردند؛ اما در این دوره، مردم در انتخابات شرکت نکردند زیرا مشکلات زیادی داشتند. این فعال سیاسی اصلاح‌طلب در ادامه بیان می‌کند: همچنین رسانه‌ها و بسیاری از تریبون‌ها، شرکت در انتخابات را مساوی با تأیید همه اتفاقات کشور و تأیید روند دستگاه‌های اجرایی اعلام می‌کنند؛ همین موضوع به مردم القا می‌کند که اگر در انتخابات شرکت نکنیم، نارضایتی خودمان را از دستگاه‌های اجرایی و حاکمیتی نشان داده‌ایم. به نظر من سیاست اشتباهی است که دستگاه تبلیغاتی ما تظاهرات ۲۲ بهمن و تشییع پیکر شهید قاسم سلیمانی را به هم مرتبط کند و آن را در تأیید دستگاه‌های حاکمیتی بداند؛ چراکه خیلی‌ها ممکن است ناراضی باشند، اما در تشییع پیکر شهید بزرگواری شرکت کنند. همچنین من فکر می‌کنم نباید شرکت یا عدم شرکت در انتخابات را به معنای تأیید یا رد حاکمیت دانست. انتخابات کنش سیاسی است که باید در جامعه وجود داشته باشد تا مردم در سرنوشت سیاسی خود مشارکت کنند؛ ولو اینکه ناراضی باشد. رهبری هم گفتند که هرکسی حتی اگر ناراضی است و به من هم علاقه ندارد در انتخابات شرکت کند.

◆**به جاه‌طلبی مثبت بعضی جوانان وارد شده به مجلس امیدواریم**

او همچنین تضعیف نهاد پارلمان را یکی از دلایل کاهش مشارکت سیاسی مردم در انتخابات مجلس یازدهم عنوان و تصریح کرد: اهمیت مجلس را اگر کم کنیم و همه نمایندگان را اهل فساد اخلاقی و مالی بدانیم، مردم فکر می کنند آدم‌ها برای مسائل شخصی خود به مجلس می‌روند، بنابراین می گویند چرا به آنها رأی بدهیم؟ همچنین وقتی مجلس کنش لازم را نداشته باشد و نمایندگان اصلاح‌طلب یا غیراصلاح‌طلب به مجلس بروند و آنجا تلاش نکنند یا نتوانند تلاشی بکنند و شورای نگهبان یا مجمع تشخیص مصلحت نگذارد، مردم ناامید می‌شوند. دبیرکل حزب کارگزاران در پیش‌بینی وضعیت مجلس یازدهم، اضافه می‌کند: مجلس همین چیزی است که بوده. خیلی از کسانی که الان به مجلس رفتند، قبلاً نماینده بودند؛ در دوره خودشان چه کار کردند؟ الان هم تنها کاری که کردند این بوده که از ضعف مجلس قبلی استفاده تبلیغاتی کردند. عده‌ای هم که وارد انتخابات نشدند. حالا ما به بعضی از این جوانان امیدواریم که جاه‌طلبی مثبتی داشته باشند و کاری برای مملکت و مردم بکنند.

درخواست وزیر بهداشت از مردم شهر قم؛

شهر را ترک نکنید

وزیر بهداشت گفت: از مردم خواهش می کنم که واقعاً شهرهای آلوده اعلام شده را به ویژه قم ترک نکرده و ما را مجبور به قرنطینه اجباری و مدل‌های بسیار سنتی و قدیمی نکنند. سعید نمکی در گفت‌وگوی تلویزیونی با شبکه خبر ضمن قدردانی از رسانه ملی و خبررسانی گفت: ما در راستای بسیج ملی «کرونا را شکست می‌دهیم» مانند بسیج ملی کنترل فشار خون و بسیاری از کارهای بزرگ دیگر که همه در کنار هم بودیم، این مسئله را هم شکست می‌دهیم. او ادامه داد: امیر سیاری از طرف ارتش جمهوری اسلامی به وزارت بهداشت آمدند تا مواضع خود را در رابطه با همکاری‌های بین بخشی اعلام کنند. ارتش شریف و بزرگوار همیشه در کنار مردم ایران و در کنار همکارانم در نظام سلامت، در روزهای سخت حاضر بودند. نمکی گفت: تصمیم‌هایی اتخاذ شد که از ظرفیت‌های بی‌بدیل و بسیار مهم ارتش جمهوری اسلامی استفاده کنیم؛ این ظرفیت‌ها به ویژه در رابطه با ضد عفونی کردن انبوه مراکز نیازمند پاکسازی و ضدعفونی، کنترل معابر و ورودی‌های شهرها و مراکز مهمی که ما از این مجموعه باید کمک بگیریم، وجود دارد. وزیر بهداشت افزود: ارتش در بعضی از قرنطینه‌هایی که طبق روال معرفی می کنیم، کمک خواهد کرد و همچنین از همه مهمتر کمک‌های تیم پزشکی و پرستاری و لجستیک ارتش جمهوری اسلامی و در موقعیت‌هایی که نیاز به کمک داریم، کنار نظام سلامت خواهد بود.

◆**نقاط آلوده به کرونا تحت کنترل است**

نمکی خطاب به مردم گفت: نقاط بسیار آلوده مانند شهرهای مقدس قم به شدت تحت کنترل قرار گرفته و میزان بیماران ترخیص شده رو به افزایش است. میزان ورودی‌ها اگر چه در بعضی نقاط افزایش پیدا کرده است، اما خوشبختانه موارد مثبت ما نسبت به روزهای قبل در مناطق پیشین رو به کنترل گذاشته است. در بعضی از نقاط کشور اکثر افراد مسافران شهر قم بودند. او بیان کرد: بارها اعلام کردیم به شیوه قرنطینه کردن شهر به خاطر اعتماد به آموزش و فرهنگ مردم، اعتقادی نداریم؛ از مردم خواهش می کنم که واقعاً شهرهای آلوده اعلام شده را به ویژه قم ترک نکرده و ما را مجبور به قرنطینه اجباری و مدل‌های بسیار سنتی و قدیمی نکنند. نمکی گفت: خوشبختانه با ورود گسترده صدا و سیما، سازمان‌های مردم نهاد و شبکه‌های اجتماعی به عرصه همراهی با ما، مردم بسیار هوشمندانه عمل می کنند و اگر بتوانیم با رعایت مسائل بهداشتی در کنار هم باشیم، ان شاءالله به زودی خواهیم توانست کرونا را مانند بقیه مواردی که به ما فشار می آورد، شکست بدهیم.

مدیر روابط عمومی وزارت بهداشت خبرداد

جان باختن ۱۵ نفر و ابتلای قطعی ۹۵ نفر به کرونا

مدیر روابط عمومی وزارت بهداشت گفت: تاکنون ۱۵ نفر در کشور به دلیل ابتلا به کرونا جان خود را از دست داده اند و به طور کلی ابتلای ۹۵ نفر به این بیماری قطعی گزارش شده است. کیانوش جهانپور مدیر روابط عمومی وزارت بهداشت درباره آخرین آمار ابتلا و فوت ناشی از بیماری کرونا گفت: تا کنون ۱۵ نفر در کشور جان خود را از دست داده اند و به طور کلی ابتلای ۹۵ نفر به کرونا قطعی گزارش شده است. وی افزود: از از این تعداد ۳۴ نفر از ظهر روز گذشته به این بیماری مبتلا شده اند که شامل ۱۶ نفر در قم، ۹ نفر در تهران، یک نفر در استان فارس، ۲ نفر در مازندران، ۲ نفر گیلان، یک نفر نیشابور و یک نفر در قشم و دو نفر در البرز هستند. به گفته جهانپور، بیش از ۷۰۰ هزار پک شامل ماسک، محلول ضدعفونی کننده و بروشور آموزشی تا دیشب وارد قم شده و امروز در این استان در حال توزیع است. وی با تاکید بر اینکه افراد پرخطر و در معرض خطر مانند همکاران حوزه سلامت بیشتر باید از ماسک استفاده کنند گفت: بر اساس اولویت استان هایی که مبتلایان به ویروس کرونا از آنها گزارش شده و میزان شیوع و حفظ تقدم افراد، توزیع ماسک از طریق سیستم بهداشتی انجام خواهد شد. عموم افراد مبتلا به شهر قم رفت و آمد داشته اند و به طوری که فرد مبتلا شده در قشم نیز در شهر قم تردد داشته است.

◆**مردم از سفرهای غیر ضرور پرهیز کنند**

مدیر روابط عمومی وزارت بهداشت در پاسخ به این پرسش که چرا وزارت بهداشت مخالف تعطیلی مدارس است توضیح داد: تعطیلی مدارس نشان می دهد میزان ترددها به شهرهای دیگر افزایش داشته و اغلب موارد ابتلا نیز از قم به این شهرها سفر کرده اند. بهترین مکان برای در امان ماندن از ابتلا به این بیماری منازل است و ما تاکید داریم مردم از سفرهای غیر ضرور پرهیز کنند.

◆**ابتلای حریرچی به کرونا قطعی است**

کیانوش جهانپور دربخش دیگری از سخنان خود گفت : تشخیص نهایی ابتلای دکتر حریرچی به کرونا قطعی است. البته خیلی هم دور از ذهن نبود، زیرا در پیشانی کار بوده و با افراد مشکوک و مبتلا در این روزها سر و کار داشته است. جهانپور گفت: معاون وزیر بهداشت در ویدیویی این خبر را داده و با عزم جدی خود گفت که کرونا را شکست می‌دهد. تلاش ما این است که از دکتر حریرچی به صورت تلفنی کمک بگیریم.

اخبار

محسن هاشمی:

کاهش مشارکت تهرانی ها در انتخابات، معنادار بود

رییس شورای اسلامی شهر تهران، کاهش میزان مشارکت مردم تهران را در انتخابات یازدهمین دوره مجلس شورای اسلامی، «معنادار» خواند و از همه مسئولان کشور خواست برای «تقویت قدرت ملی» همه توان خویش را به کار گیرند.

«محسن هاشمی» روز سه شنبه در دویست و یکمین جلسه شورای اسلامی شهر تهران با قدردانی از برگزارکنندگان انتخابات یازدهمین دوره مجلس شورای اسلامی و نخستین میان دوره ای دوره پنجم مجلس خبرگان رهبری در استان تهران گفت: کشور اکنون در شرایط دشوار و فشارهای سخت تحریمی و بین المللی قرار دارد و همه باید برای تقویت قدرت ملی، زمینه افزایش حضور و مشارکت شهروندان را فراهم کنیم.

وی افزود: مطابق آمارهای اعلام شده، میزان مشارکت شهروندان تهرانی در این دوره از انتخابات، ۲۵ درصد و حدود نصف انتخابات قبلی مجلس بود. هاشمی تصریح کرد: میزان حضور بالاتر شهروندان در انتخابات، متضمن تشکیل مجلسی قوی تر و با ارتباط موثرتری می شد اما به دلایل مختلف، متاسفانه شاهد کاهش معنادار مشارکت مردم در کشور بویژه، تهران بودیم. رئیس شورای اسلامی شهر تهران گفت: باید توجه داشت که کاهش مشارکت شهروندان دلایل مختلفی دارد و باید برای بررسی و جبران این معضل، همه عوامل را در نظر گرفت. به عقیده محسن هاشمی، عملکرد قوای سه گانه، شرایط سخت اقتصادی کشور، حوادث آبانماه و دیماه، فرایند تایید صلاحیت ها و فضای غیر رقابتی در کاهش مشارکت مردم در انتخابات دوم اسفند موثر بوده اند.

◆**تضعیف اعتماد عمومی در پی شیوع کرونا**

هاشمی در بخش دیگری از سخنانش با اشاره به ورود اپیدمی کرونا به کشور گفت: متاسفانه کرونا به تهدیدی علیه سلامتی عمومی تبدیل شده است.

وی افزود: ابعاد روحی و روانی و استرس شهروندان از این بیماری کمتر از خطر خود بیماری نیست و متاسفانه با اطلاع رسانی ناقص و دیرهنگام به افکار عمومی، اعتماد اجتماعی که در حوادث ماه های گذشته آسیب دیده بود، بازهم تضعیف شد. رییس شورای اسلامی شهر تهران تصریح کرد: در این شرایط، مدیریت شهری همه توان و امکانات خود را برای تامین وتضمین سلامت شهروندان بسیج کرده است. وی گفت: انتظار ما از وزارت بهداشت به عنوان متولی موضوع این است که صداقت و سرعت و دقت در اطلاع رسانی را بر هر مصلحتی ترجیح داده و اجازه ندهد بیش از این شایعات، ذهنیت عمومی را آشفته کند. هاشمی تاکید کرد: سازمان مدیریت بحران شهرداری تهران، شهر سالم و مجموعه خدمات شهری نیز باید هر اقدامی را که مصلحت عمومی ایجاب می کند، انجام دهند و مانع بروز یک سونامی بهداشتی در کشور شوند. رییس شورای شهر تهران گفت: همکارانم در شورای شهر تهران، با اطلاع رسانی بموقع و اقدامات ایمنی، در این مسیر پیشگام شده اند و امیدواریم سایر دستگاه ها نیز بدون مصلحت سنجی نگرانی مردم را مرتفع کنند.

آذر منصوری:

تلاش برای تحقق گفت‌وگوی ملی را رها نخواهیم کرد

یک فعال سیاسی اصلاح‌طلب گفت: تلاش برای تحقق گفت‌وگوی ملی را رها نخواهیم کرد و با تکیه بر مطالبات به حق مردم ایران از نهادهای قدرت مطالبه‌گری خواهیم کرد.

آذر منصوری در گفت‌وگو با ایلنا، درباره یازدهمین دوره انتخابات مجلس شورای اسلامی و میزان مشارکت، گفت: طبق آخرین خبر وزارت کشور، میزان مشارکت مردم در این انتخابات ۴۲ درصد اعلام شده است که این موضوع البته از مدت‌ها قبل قابل پیش‌بینی بود.

وی با اشاره به اینکه نظرسنجی‌های شهریور ۹۸ هم از افت شدید میل به مشارکت در این انتخابات خبر می‌داد، عنوان کرد: دلیل اصلی امر را باید در کاهش اعتماد مردم به صندوق رای و انتخابات جست‌وجو کرد. اگر بخواهیم نگاه واقع‌بینانه و آسیب‌شناسانه و فارغ از جناح‌بندی‌های به تحلیل درست این انتخابات و کاهش چشمگیر رای مردم داشته باشیم، باید دید دلیل این بی‌اعتمادی چیست؟

این فعال سیاسی اصلاح‌طلب با بیان این که نمی‌شود در این تحلیل مردم را مقصر قلمداد کرد، گفت: در چند انتخابات گذشته مشارکت زیر ۵۰ درصد در کشور نداشتیم. منظورم این است که باید دید چرا همین مردم در انتخابات گذشته با میل بیشتری پای صندوق می‌آمدند، اما در این انتخابات غیر از برخی مناطق تقریبا در کل کشور مشارکت زیر ۵۰ درصد بوده است و در تهران نیز به شکلی بی‌سابقه به رقم ۲۶ درصد رسیدیم.

وی خاطرنشان کرد: اگر این آسیب‌شناسی تحت تاثیر رقابت‌های سیاسی قرار گیرد دو نتیجه بیشتر نخواهد داشت، جناحی که کاندیداهایش غالبا ردصلاحیت شدند دلیل اصلی را غیررقابتی بودن و حذف کاندیداهای اصلی خود می‌داند و جناحی که خود را پیروز انتخابات می‌داند مشارکت کم مردم در این انتخابات را محدود به وضعیتی می‌داند که لابد حاصل عملکرد اصلاح‌طلبان در دو نهاد انتخابی مجلس و دولت بوده است. منصوری با تاکید بر این که هر دو تحلیل هم می‌تواند درست باشد و هم غلط با این رویکرد بدون تردید علت اصلی به حاشیه خواهد رفت، اظهار کرد: به نظر من این بی رغبتی معلول دلایل و عوامل کوتاه‌مدت و بلندمدت است. وی تاکید کرد: این انتخابات باخت اصلاح طلبان نبود. این انتخابات نشان از تلاش و غلبه کامل دولت موازی برای یکدست کردن حاکمیت بود. ما نه اهل تحریمیم و نه عدم مشارکت، بلکه با تکیه بر گفتمان اصلاح طلبی هم در این انتخابات و هم در انتخابات بعدی با کاندیدای نیابتی، حداقلی و اجاره ای لیستی به مردم معرفی نخواهیم کرد. منصوری در پایان بیان کرد: بعد از این انتخابات هم به تلاش برای تحقق گفت‌وگوی ملی را رها نخواهیم کرد و هم با تکیه بر مطالبات به حق مردم ایران از نهادهای قدرت مطالبه ‌گری خواهیم کرد و هم در مقابل همه تهدیدهای بیرونی علیه تمامیت ارضی کشور خواهیم ایستاد. دلیل روشن است. اصلاح ‌طلبان اگر همراه مردم باشند قدرت دارند، اگر این قدرت از آنها گرفته شود نه شانسی برای حضور در نهادهای انتخابی دارند و نه تاثیری در مناسبات قدرت است.

رییس سازمان پدافند غیرعامل مطرح کرد

نزولی شدن منحنی ابتلا به کرونا در هفته‌های آتی

رییس سازمان پدافند غیرعامل گفت: در شرایط فعلی کشور، سه محور دروغگو خواندن نظام بهداشت و درمان، القای ناکارآمدی و هراس افکنی از راهبردهای جنگ رسانه‌ای دشمن است.

غلامرضا جلالی روز سه‌شنبه با بیان اینکه مهار و کنترل اپیدمی ناشی از ویروس کرونا در دو بعد واقعیت میدانی و افکار عمومی معنا پیدا می کند، اظهار داشت: خوشبختانه در روزهای اخیر یک عزم ملی و هماهنگی در عالی‌ترین سطوح مدیریتی کشور پدید آمده که نتیجه آن مهار نسبی شیوع ویروس کرونا در کشور است.

رییس سازمان پدافند غیرعامل کشور ادامه داد: این مهار به معنای آن است که در هفته‌های آتی ما شاهد کاسته شدن از تعداد مبتلایان و نزولی شدن منحنی ابتلا خواهیم بود.

جلالی با بیان اینکه در حوزه رسانه‌ای هنوز نتوانستیم به یک اجماع عمومی دست پیدا کنیم که بخش عمده‌ای از آن ناشی از برنامه‌ریزی هدفمند رسانه‌های ضدانقلاب و قرارگاه‌های رسانه‌ای آنها است، تصریح کرد: بررسی‌ها نشان می‌دهد که خط رسانه‌ای دشمنان با سه محور اساسی سازمان یافته است.

◆**تضعیف مدافعین سلامت مردم یک گناه نابخشودنی است**

جلالی در خصوص راهبردهای جنگ رسانه‌ای دشمن در شرایط فعلی توضیح داد: در درجه نخست دروغگو جلوه‌دادن نظام بهداشت و درمان کشور مانند انتشار آمار غلط از وضعیت مبتلایان، ایجاد تناقض آماری بین سخنان مسئولان است، دوم القای ناکارآمدی سیستم بهداشت و درمان کشور مانند مقایسه‌های ناصحیح بین سطح اقدامات ایران و سایر کشورها، بزرگ‌نمایی کمبودها، حذف خبرهای مثبت و امیدوار کننده و در درجه سوم هم ایجاد ترس و هراس عمومی در مردم و کادر درمانی کشور با انتشار اخبار ناصحیح، اغراق درباره تلفات بیماری و مانند آن. وی ادامه داد: تاکید در اینجا روی عموم مردم و کاربران رسانه‌های اجتماعی است تا به اپیدمی رسانه ای ویروس کرونا مبتلا نشوند و آگاهانه به کشور برای عبور از این چالش بزرگ کمک کنند. مسئله مقابله با ویروس کرونا یک مسئله ملی و بسیار مهم است. باید در این مبارزه و مقابله یکپارچه و متحد بود و به کید دشمنان توجه کرد. رییس سازمان پدافند غیرعامل کشور با بیان اینکه سیاسی نکردن مقابله و مبارزه با کرونا و توسعه عزم واحد و ملی ضرورت اصلی امروز کشور است، تصریح کرد: دقت کنیم تا ناخواسته و ناآگاهانه در زمین دشمن و به نفع او بازی نکنیم. جلالی، تضعیف دستگاه بهداشت و درمان کشور علی‌رغم وجود انتقادات، یک گناه نابخشودنی است چرا که امروز پزشکان و پرستاران مدافعین سلامت مردم و کشور هستند و همه باید قدردان زحمات آنان باشیم.

عضو کمیسیون تلفیق:

بودجه ۹۹ کل کشور پیش از آغاز سال جدید نهایی می‌شود

عضو کمیسیون تلفیق بودجه مجلس شورای اسلامی گفت: با واقعی کردن درآمدها در کمیسیون تلفیق نظر و ایجاد تعادل در درآمدها و هزینه‌ها، بودجه ۹۹ پیش از آغاز سال جدید نهایی می‌شود.

«محمد اسماعیل سعیدی» درباره بررسی کلیات لایحه بودجه ۹۹ کشور در کمیسیون تلفیق گفت: نظر مخالفان عمدتا در ارتباط با درآمدهای پیش بینی شده در بودجه است و معتقدند این درآمدها با فروش و واگذاری اموال شرکت‌های دولتی و درآمد پیش بینی شده از محل صادرات نفت محقق نمی‌شود که این یک نگرانی جدی است وی با بیان اینکه اصلاح ساختار بودجه و بودجه ریزی در لایحه بودجه ۹۹ انجام نشده است، ادامه داد: البته این موضوع به کمیسیون تلفیق باز نمی‌گردد، زیرا کمیسیون نمی‌تواند این را حل کند، اما در مورد درآمدها و هزینه‌ها می‌تواند تغییراتی اعمال کند. عضو کمیسیون تلفیق بودجه مجلس یادآور شد: ابتدا نظر این بود که لایحه به دولت باز گردانده شود و دولت اصلاحات لازم را در لایحه بودجه ۹۹ صورت دهد، اما در جلسه غیر علنی تصیم گرفته شد با توجه به اینکه فرصت مجلس دهم کوتاه است و اگر لایحه به دولت ارجاع شود، زمان‌بر است و به این مجلس به نتیجه نمی رسد، بنا شد که در همین مجلس بودجه ۹۹ نهایی شود. سعیدی با بیان اینکه نخستین جلسه کمیسیون تلفیق برای بررسی مجدد بودجه ۹۹ پیش از ظهر روز-سه شنبه- برگزار شده است، افزود: در این جلسه بیشتر درباره نحوه ورود به بررسی بودجه بحث شد و هنوز وارد پیشنهادات و نظرات اعضا نشده ایم؛ که با انجام اصلاحات، پیش از سال ۹۹ در مجلس نهایی شود.

استرس پس از سانحه

۵پیشنهاد برای کاهش استرس پس از سانحه در کودکان

کودکان چون نسبت به بزرگ‌ترها در برابر حوادث آسیب‌پذیرترند ممکن است در پی حوادثی چون فجایع تروریستی، حملات موشکی یا حوادث طبیعی از قبیل سیل، زلزله، طوفان، تصادفات، مرگ عزیزان و ... قادر به درک و تحمل شرایط پیش آمده نبوده و وحشت‌زده و مضطرب واکنش شدیدی از خود بروز می‌دهند. قرار گرفتن در چنین موقعیت‌هایی ممکن است حس اعتماد و امنیت را از آن‌ها گرفته و احساس ناتوانی شدید و آسیب‌پذیری کنند، گاهی حتی ممکن است خود کودک در چنین موقعیت‌هایی قرار نگرفته باشد و تنها از طریق تماشای اخبار و یا شبکه‌های اجتماعی آسیب‌ببیند.

علائم استرس پس از سانحه در کودکان و نوجوانان متفاوت است و ممکن است با ترس شدید، وابستگی و چسبیدن بیش‌ازحد به والدین، گریه، فریاد زدن، راه رفتن بدون هدف، مکیدن انگشت شَست هنگام خوابیدن، از دست دادن علاقه به دوستان و خانواده، دیدن کابوس و سایر مشکلات خواب، پرخاشگری و عصبانیت، شکایت از مشکلات جسمی، احساس افسردگی و در نوجوانان با سوءمصرف مواد مخدر، افکار خودکشی، انزوا و افسردگی همراه باشد.

چگونه والدین می‌توانند به کودکانی که دچار اختلال استرس پس از سانحه شده‌اند، کمک کنند؟

۱. قرار گرفتن در معرض رسانه‌ها را به حداقل برسانید

عکس‌العمل والدین پس از حوادث تا حد زیادی می‌تواند در واکنش کودکان تأثیرگذار باشد؛ بنابراین مهم است که کودک را برای مواجه با چنین شرایطی آماده کنید. از قرار گرفتن کودکان در معرض رسانه‌ها جلوگیری کنید، قرار گرفتن در معرض پوشش رسانه‌ای اتفاقی که افتاده باعث می‌شود تا در معرض بی‌امان اخبار وحشتناک و ناراحت‌کننده قرار گرفته و آسیب بیشتری ببینید. هرگز به فرزندتان اجازه ندهید قبل از خواب اخبار را تماشا و یا رسانه‌های اجتماعی را دنبال کند. گاهی گزارش‌های خبری مربوط به حوادث را با کودکتان تماشا کنید تا ضمن دیدن به آن‌ها اطمینان دهید که دیگر خطری او را تهدید نمی‌کند و توضیح دهید که از این قبیل حوادث ممکن است چندبار دیگر هم در طول زندگی او پیش بیاید و باید توانایی مقابله با آن‌ها را داشته باشد.

۲. کودک خود را مشغول نگه دارید

با صرف وقت برای کودکتان می‌توانید نقش مهمی در روند بهبود فرزندتان داشته باشید. تمام تلاش خود را بکنید تا محیطی گرم و صمیمی ایجاد کنید که کودک در آن احساس امنیت کند. با کودکتان در مورد آنچه اتفاق افتاده صحبت کنید و صادق باشید و از دادن اطلاعات نادرست به او بپرهیزید، او را تشویق به سؤال کردن کنید تا آنچه باعث نگرانی‌اش شده با شما در میان بگذارد. نگرانی فرزندتان را بشنوید، نادیده نگرفته و تأیید کنید. این نگرانی ممکن است باعث ترس و ایجاد مشکلاتی در کودکتان شود ولی با احساس پذیرش و درک شدن از سوی شما آرامش بیشتری را تجربه خواهد کرد. گاهی صحبت کردن در مورد تجربه یک حادثه آسیب‌زا برای بچه‌ها دشوار است بنابراین زیاد به آن‌ها فشار نیاورید. کودکتان را مشغول نگه دارید و او را به انجام فعالیت‌های عادی روزانه از قبیل بازی با دوستان، ورزش، سرگرمی‌هایی که قبل از این اتفاق از آن‌ها لذت می‌برد تشویق کنید، به مسافرت ببرید، یک فیلم خنده‌دار ببینید و با صدای بلند با هم بخندید.

۳. تشویق به انجام فعالیت بدنی

فعالیت بدنی به کودک شما در بهتر خوابیدن کمک می‌کند. فعالیتی را برایش انتخاب کنید که از آن لذت می‌برد از پیاده‌روی خانوادگی گرفته تا رفتن به استخر و یا زمین بازی، فعالیت‌هایی مانند بسکتبال، فوتبال، دویدن، ورزش‌های رزمی و شنا هم می‌توانند به تحریک سیستم عصبی کودک کمک کند. برای اینکه کودکتان را وادار به تحرک کنید ابتدا موسیقی مورد علاقه او را پخش کرده و همراه با کودکتان شروع به نرمش کنید، کودک با انجام فعالیت‌های ورزشی انرژی بیشتری احساس خواهد کرد.

۴. انتخاب یک رژیم غذایی سالم برای کودک

تغذیه کودک تأثیر عمیقی بر روحیه و توانایی مقابله با استرس در او دارد. غذاهای فرآوری شده، کربوهیدرات‌های تصفیه‌شده، نوشیدنی‌های شیرین و میان وعده‌ها نوسان خلقی و علائم استرس‌زا را وخیم‌تر می‌کنند. برعکس، خوردن مقادیر زیادی میوه و سبزیجات تازه، پروتئین و چربی‌های سالم به‌ویژه اسیدهای چرب امگا ۳ می‌تواند به فرزند شما برای مقابله با استرس کمک کند. به‌طور کلی بچه‌ها باید از غذاهای فرآوری شده، نوشابه و سیب‌زمینی سرخ‌شده کمتر استفاده کنند بنابراین الگوی خوبی برای کودکتان باشید و از این مواد غذایی کمتر استفاده کنید. بیشتر غذاهای خانگی میل کرده و کمتر به رستوران بروید، پخت‌وپز در خانه و جمع شدن دور یک میز و خوردن غذا در کنار سایر اعضای خانواده علاوه بر اینکه فرصت مناسبی برای صحبت کردن و گوش دادن به حرف‌های کودکتان است تأثیر زیادی بر سلامت روانی بچه‌ها دارد.

۵. ایجاد حس امنیت و اعتماد

ضربه روحی دیدگاه کودک نسبت به زندگی را تغییر داده و ممکن است دنیا را مکانی خطرناک و ترسناک در نظرش جلوه دهد. شما می‌توانید با بازسازی احساس امنیت به کودک خود کمک کنید. با در پیش گرفتن روال سابق زندگی به کودک کمک کنید تا دنیا را دوباره باثبات ببیند. با مدیریت استرس خود سعی کنید تا استرس را در خانه به حداقل برسانید، هر چه شما آرامش بیشتری داشته باشید، بیشتر به کودک خود کمک می‌کنید. درباره آینده برنامه‌ریزی کرده و باهم صحبت کنید، اگر پاسخ سؤالی را نمی‌دانید از اعتراف به آن نترسید تا اعتماد کودکتان از بین نرود، به یاد داشته باشید که کودکان اغلب نگران ایمنی خود هستند، به کودک خود اطمینان دهید که دیگر خطری او را تهدید نمی‌کند.

◆ چه زمانی باید به دنبال درمان حرفه‌ای در فرزندتان باشید؟

معمولاً تا مدت‌ها احساس اضطراب، بی‌حسی، گیجی و ناامیدی کودکان را رها نمی‌کند. بااین‌حال اگر واکنش کودک آسیب‌دیده آن‌قدر شدید است که باعث ایجاد اختلال در توانایی‌های او در خانه و مدرسه می‌شود به احتمال زیاد کودک شما به یک متخصص بهداشت روان یا مشاور در زمینه اختلال پس از سانحه نیاز دارد.

علائم هشداردهنده عبارتند از:

- گذشتن ۶ هفته از سانحه و نداشتن احساس بهتر
- ایجاد مشکل در عملکرد کودک در مدرسه
- دیدن کابوس‌های شبانه وحشتناک
- ادامه علائم استرس پس از سانحه از قبیل شکایت از یک مشکل جسمی مانند سردرد، درد معده یا اختلال در خواب
- مشکل در برقراری ارتباط با خانواده و دوستان
- داشتن افکار خودکشی
- اجتناب از یادآوری (افراد، مکان‌ها، گفتگوها، فعالیت‌ها یا اشیا) مرتبط با سانحه‌ای که اتفاق افتاده است

چگونه روانشناسان به کودکانی که دچار استرس پس از سانحه شده‌اند، کمک می‌کنند؟

مرحله اول شامل تهیه گزارش و ارزیابی

مرحله دوم شفاف‌سازی

مرحله سوم اصلاح نگرانی‌ها، ترس‌ها و افکار منفی

به مناسبت هفته‌ی ملی سلامت مردان؛

چند دلیل که باعث افسردگی در مردان می‌شود

آیا به تازگی زودرنج و تحریک‌پذیر شده‌اید؟ آیا از صبح تا شب در اداره مشغول کار کردن هستید؟ آیا دوست دارید بی‌پروا و با سرعت زیاد رانندگی کنید یا شاید هم منزوی و گوشه‌گیر شدید و از چیزهایی که قبلاً برایتان لذت‌بخش بوده لذت نمی‌برید؟ آیا به تازگی ازدواج کرده و یا پدر شده‌اید ولی خوشحال نیستید؟... اگر پاسخ شما به تمام این سوال‌ها مثبت است احتمالاً شما افسردگی دارید!

طبق مطالعات انجام شده در حال حاضر متوسط سن شیوع افسردگی در مردان ۱۴ سالگی است و به‌طور متوسط از هر ۸ مرد یک نفر مشکل افسردگی دارد. افسردگی در مردان به‌عنوان یک وضعیت جدی باید در نظر گرفته شود؛ اما بسیاری از مردان سعی در نادیده گرفتن آن داشته و یا از معالجه خودداری می‌کنند. علائم افسردگی در زنان و مردان متفاوت است. افسردگی در مردان اغلب تشخیص داده نمی‌شود و در صورت عدم درمان عواقب وخیمی خواهد داشت.

◆ علائم و نشانه‌های افسردگی در مردان

- احساس غم و اندوه
- احساس خستگی شدید
- مشکلات خواب
- عدم لذت بردن از فعالیت‌های لذت‌بخش
- گذراندن زمان زیادی در محل کار یا باشگاه ورزشی
- داشتن علائم جسمی چون سردرد، مشکلات گوارشی و...
- تمایل به مصرف الکل و مواد مخدر
- رفتار خشونت‌آمیز
- تحریک‌پذیری و عصبانیت
- بروز رفتارهای پرخطر مانند رانندگی بی‌پروا
- از دست دادن علاقه به رابطه جنسی
- پرخوری یا از دست دادن اشتها

◆ چرا مردان افسرده می‌شوند؟

یکی از دلایل افسردگی در مردان ضرر و زیانی است که به اشکال مختلف به آن‌ها وارد می‌شود مانند از دست دادن شغل، یک رابطه مهم، عدم احساس امنیت، بازنشستگی و... گاهی وقایع مهمی چون فارغ‌التحصیلی، شروع کار جدید، ازدواج، تولد فرزندان و پدر شدن هم می‌تواند باعث افسردگی در مردان شود. این اتفاقات باعث می‌شود تا مردان از منطقه امن خود خارج‌شده و احساس ناامنی کنند.

سایر علل افسردگی در مردان عبارت است از:

- مورد سوءاستفاده جسمی و جنسی قرار گرفتن
- درگیری شخصی با خانواده، دوستان و همکاران
- استفاده از برخی داروهای خاص مانند داروهای فشارخون بالا
- سابقه افسردگی در خانواده
- انزوای اجتماعی
- بیماری‌های جدی و یا داشتن دردهای مزمن

◆ چرا افسردگی در مردان اغلب تشخیص داده نمی‌شود؟

ممکن است فکر کنید که احساس غم و اندوه مشخصه اصلی افسردگی است اما برای بسیاری از مردان این‌گونه نیست. به‌عنوان‌مثال سردرد، مشکلات گوارشی، خستگی، تحریک‌پذیری، دردهای طولانی‌مدت می‌تواند نشان‌دهنده افسردگی در مردان باشد.

گاهی نیز مردان تمایلی برای صحبت کردن در مورد افسردگی ندارند و آن را لکه ننگی بر مردانگی خود می‌دانند و حتی نمی‌توانند با خانواده و یا دوستان خود صحبت کنند چه رسد که با یک پزشک یا روان‌شناس.

یک علت دیگر عدم تشخیص افسردگی در مردان این است که آنها افسردگی را عاملی برای ضربه رساندن به شغل و یا حرفه خود می‌دانند که می‌تواند باعث از دست دادن خانواده و یا دوستانشان شود، در صورتیکه عدم درمان افسردگی است که بر تمام جنبه‌های زندگی تاثیر گذاشته و در سلامت جسمی و روحی، شغل، روابط و امنیت شخصی اختلال ایجاد می‌کند.

◆ درمان افسردگی در مردان:

افسردگی، حتی اگر شدید هم باشد، معمولاً با دارو یا مشاوره روانشناسی (روان‌درمانی) و تغییر در سبک زندگی بهبود می‌یابد. بنابراین اگر شما یا یکی از نزدیکانتان احساس افسردگی می‌کنید سریعاً به یک پزشک یا مشاور روان‌شناس مراجعه کنید و بدانید که کمک گرفتن از مشاور نشانه قدرت شماست.

درمان شناختی رفتاری (CBT): این روش درمانی کوتاه‌مدت برای جایگزینی الگوهای تفکر منفی و غیرمولد با نمونه‌های واقع‌گرایانه و مفیدتر عمل می‌کند. این درمان با انجام اقدامات خاص بر مدیریت و کاهش علائم افسردگی متمرکز است.

◆ چگونه آقایان افسردگی را در خود ریشه کن کنند؟

- به یک متخصص بهداشت روان مراجعه کنید تا شما را در یادگیری مهارت‌های مقابله با افسردگی کمک کند.
- اهداف واقع‌بینانه تعیین کنید.
- به دنبال یک پشتیبان عاطفی در خانواده یا دوستان باشید.
- برقراری ارتباط اجتماعی جهت حضور در فعالیت‌های اجتماعی
- یادگیری روش‌های مدیریت استرس مانند مدیتیشن و ذهن آگاهی و همچنین مهارت‌های حل مسئله
- تأخیر در تصمیم‌گیری‌های مهم تا زمانی که افسردگی دارید
- شرکت در فعالیت‌های لذت‌بخش از قبیل فوتبال، ماهیگیری و هر فعالیتی که روحیه‌تان را عوض می‌کند.
- داشتن تغذیه سالم و فعالیت بدنی منظم برای کمک به ارتقا سلامت روانی
- با قرار گرفتن در معرض نور آفتاب می‌تواند به افزایش سطح سروتونین و بهبود روحیه به خود کمک کنید
- کمتر از هشت ساعت در شبانه‌روز نخوابید. با یادگیری عادات خواب سالم به خواب خود کمک کنید.
- با ایجاد تغییرات مثبت در شیوه زندگی به کاهش افسردگی و جلوگیری از بازگشت آن به خود کمک کنید.
- تماس‌های تلفنی، رسانه‌های اجتماعی و پیام کوتاه راه‌های خوبی برای برقراری ارتباط است اما هیچ کدام جایگزین ارتباط چهره به چهره نمی‌شود. صحبت کردن رودررو در مورد احساسات باعث تسکین و دوری از افسردگی می‌شود.
- شناسایی باورهای منفی و جایگزین کردن آن با باورهای مثبت

توصیه‌ها و هشدارها

از «خود بیمار انگاری» چه می دانیم؟

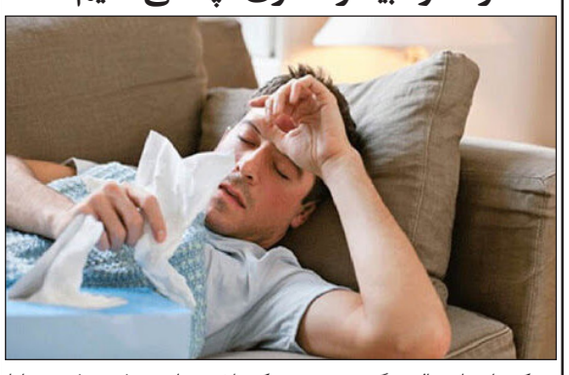

یک روانشناس بالینی گفت: در صورتی که علایم بیماری در فردی رفع شود اما اضطراب بیماری در آن وجود داشته باشد، در این گونه مواقع گویند فرد دچار اختلال «خودبیمارانگاری» شده است.

ارسیا تقوا اظهارداشت: اختلال اضطراب بیماری زمانی اتفاق خواهد افتاد که افراد مبتلا، نگران سلامتی خود و ابتلا به اختلالات بدنی فرضی هستند. این عده دائما احساس می کنند که به بیماری شدیدی مبتلا شده و حتی اگر دربارهٔ آن هیچ نشانه پزشکی نداشته باشند هم در مورد بیماری خیالی خود متقاعد نمی‌شوند.

وی با بیان اینکه افرادی که بیش از حد نگران سلامتی خود هستند احتمال مبتلا به اختلال خودبیمارانگاری یا «هیپوکندریا» شده اند، افزود: در زمانی که بیمار دچار اختلال علایم جسمانی می شود به طور معمول علایم جسمی شایع و متعددی مانند درد موضعی و یا احساس خستگی را در خود احساس می کند که عموما بیان‌کننده بیماری جدی نبوده ولی برای فرد ناراحت‌کننده است و در روند طبیعی زندگی روزمره آن اثر می گذارد. این متخصص رواندرمانگر گفت: احساس اضطراب و نگرانی و همچنین رنج فرد را باید جدی گرفت زیرا اختلال علایم جسمی معمولا همراه یک بیماری طبی واقعی رخ می دهد. برای نمونه احتمال دارد فردی بعد از سپری کردن یک دوره بیماری سخت بدون عارضه به خاطر اختلال علایم جسمی به شدت ناتوان شود، حتی اگر خود بیماری منجر به ناتوانی او نشده باشد. تقوا افزود: مبتلایان به اختلال اضطراب بیماری در واقع نگران ادامه بیماری خود هستند. فرد مبتلا به این اختلال مدام مشغولیت فکری به داشتن به یک بیماری طبی جدی تشخیص داده نشده را دارد. با وجودی که نگرانی ممکن است به خاطر یک علامت یا حس غیرجسمی غیرمرضی باشد، ناراحتی فرد اصولا ناشی از شکایت جسمی نیست بلکه بیشتر اضطراب درباره این است که ممکن است یک بیماری در او تشخیص داده شود.

وی گفت: در زمان بروز اختلال اضطراب بیماری، در اغلب موارد سطوح بالایی از مراقبت‌های پزشکی مورد استفاده قرار می گیرد که به ندرت موجب تسکین دغدغه‌های بیمار می شود و در نتیجه احتمال دارد فرد به دنبال درمان توسط پزشکان متعدد برای همان علایم باشد، که نتیجه آن تشدید ظاهری علایم است.

این رواندرمانگر در خصوص علایم این بیماری گفت: در اختلال اضطراب بیماری، فرد بدون علایم یا با علایم جسمانی کم، تصور می کند که بیمار است. در صورتی که در اختلال جسمی، علایم بالینی وجود دارد. وی تصریح کرد: در صورت بروز اختلالات جسمی، فرد بیماری خود را از آن چه که هست بزرگتر می پندارد ولی در اختلال اضطراب بیماری، حتی در غیاب علایم جسمی بیماری خاص و یا وجود یک علامت جزیی، فرد خود را بیمار تصور می کند یا اضطراب آن را دارد که بیمار باشد.

◆ نشانه های اختلال اضطراب بیماری

این روانشناس بالینی اظهار داشت: در صورتی که علامت یا نشانه‌ای جسمی وجود داشته باشد اغلب فرد مبتلا احساس سرگیجه، یک اختلال کارکردی خوش خیم موقت مثل وزوز گوش، یا یک احساس ناراحتی جسمی که عموما دلالت بر وجود بیماری نمی کند مثل آروغ زدن، خواهد داشت. تقوا افزود: چنانچه یک بیماری طبی قابل تشخیص وجود داشته باشد اضطراب و مشغولیت ذهنی فرد به وضوح افراطی و نامتناسب با شدت بیماری است. اشتغال خاطر با فکر بیمار بودن، با اضطراب قابل توجهی درباره سلامتی و بیماری همراه است.

وی تاکید کرد: راهکار تشخیص و کاهش اختلال اضطراب بیماری بعد از مطمئن شدن از رفع بیماری جسمانی، مراجعه به کلینیک های مشاوره روانپزشکی خواهد بود.

یک متخصص تغذیه:

ویتامین‌هایی که از ابتلا به «کرونا» پیشگیری می کنند

یک متخصص تغذیه گفت: ترکیبات ویتامینی A, C, D و سلینیوم و روی نقش بسزایی در کاهش ابتلا به بیماری کرونا دارند.

منصور رضایی متخصص تغذیه درباره مواد غذایی مناسب برای تقویت سیستم ایمنی بدن در راستای جلوگیری از ابتلا به بیماری کرونا توضیح داد: مصرف ویتامین C برای بسیاری از موارد غیررسمی ذکر شده است، اما مصرف این نوع ویتامین به تنهایی، تنها علائم بیماری را کاهش داده و طول دوره بیماری را کوتاه‌تر می کند.

وی با بیان اینکه در علم پزشکی مبحثی با عنوان مواد غذایی مؤثر در بهبود سیستم ایمنی بدن وجود دارد، گفت: این مواد غذایی منجر به ارتقای توان سیستم ایمنی بدن می‌شود و احتمال ابتلا به بیماری‌هایی مانند آنلفوانزا و کرونا را کاهش می‌دهد و در صورت ابتلا، فرد سریع‌تر بهبود می‌یابد.

این متخصص تغذیه در مورد بیماری‌های مفید برای پیشگیری از ابتلا به کرونا گفت: ترکیبات ویتامینی A, C, D و سلینیوم و روی نقش بسزایی در کاهش ابتلا به بیماری کرونا ایفا می کنند و در صورت ابتلا نیز سیستم ایمنی بدن را تقویت خواهد کرد.

وی با بیان اینکه گرفتن رژیم در این شرایط به هیچ عنوان توصیه نمی‌شود، گفت: افراد توجه داشته باشند که لازم است در شرایط کنونی، مصرف قندهای ساده و فستفودها را از رژیم غذایی خود خارج کنند.

رضایی استفاده از پروتئین‌های حیوانی، گیاهی و حبوبات نظیر آجیل و لبنیات کم‌چرب را از جمله غذاهای مفید برای این دوران دانست.

به گفته وی، مصرف گوشت‌ها به صورت پخته شده می‌تواند باعث تقویت سیستم ایمنی بدن شود، اما تا جایی که می‌شود، باید مصرف غذاهای فرآوری شده مانند سوسیس، کالباس و همبرگر را کاهش داد.

متخصص تغذیه در پایان توصیه کرد: مصرف غذاهای نیم‌پخته نیز توصیه نمی‌شود، همچنین به این نکته نیز توجه داشته باشید که استرس و اضطراب باعث ضعیف شدن سیستم ایمنی بدن خواهد شد، لذا افراد خبرها را از مراجع رسمی پیگیری کرده و به اخبار کذب توجهی نداشته باشند.

این ۸ باور غلط درباره کرونا را کنار بگذارید تا تبدیل به فوبیا نشود

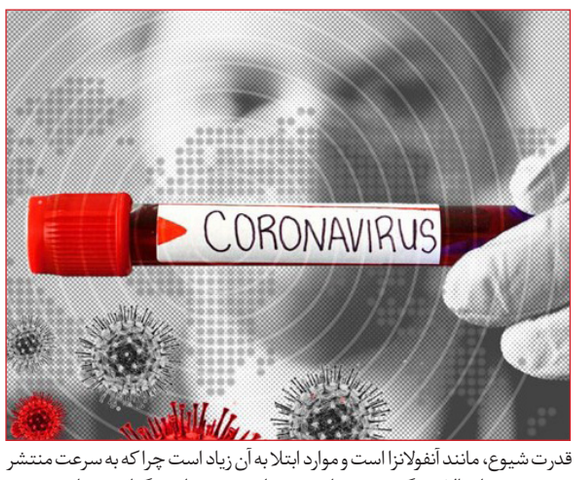

همراه با گسترش ویروس کرونا، شایعات مختلفی در مورد آن منتشر شده است. آگاهی از برخی باورهای غلط ما را در مقابله با این بیماری یاری می‌کند.

◆ کرونا خطرناک‌ترین ویروس است

این موضوع درست نیست. ویروس‌های بسیار زیادی در دنیا وجود دارند که بسیار خطرناک‌تر از کرونا هستند. برای مثال نرخ متوسط مرگ و میر ویروس ابولا حدود ۵۰ درصد است در حالی که اطلاعات فعلی نشان می‌دهد حدود ۱۸ تا ۲۰ درصد مبتلایان به ویروس کرونا در شرایط وخیمی قرار می‌گیرند و حدود سه درصد از آنها فوت می‌شوند.

◆ ماسک زدن ما را از ابتلا به کرونا محافظت می‌کند

در حال حاضر دو نوع ماسک وجود دارد: یک ماسک ساده جراحی که عموم مردم می‌زنند. از این ماسک می‌توانید برای حضور در محیط‌های عمومی استفاده کنید البته با رعایت اصول بهداشتی. نوع دیگر آن به نام ماسک N۹۵ که معمولا کارمندان بیمارستان استفاده می‌کنند. این ماسک که می‌تواند ذرات معلق در هوا را تا ۹۵ درصد فیلتر کند، باید بعد از نصب روی صورت تست شود تا از پوشانندگی کامل آن اطمینان حاصل شود. استفاده از این ماسک اگر درست روی صورت قرار بگیرد، بسیار دشوار است و نفس کشیدن برای فرد را مشکل می‌کند. استفاده از ماسک البته در کنار رعایت تمام نکات بهداشتی می‌تواند درصد ابتلای شما به ویروس را بسیار پایین بیاورد.

◆ مبتلایان به کرونا، دوباره مریض نمی‌شوند

این یک تصور اشتباه است. تارنمای ویبو چین در گزارش جدید خود اعلام کرد که افرادی که در شهر ووهان کانون شیوع بیماری کرونا، درمان شده بودند بار دیگر به این ویروس مبتلا شده‌اند. به گفته این رسانه، دانشمندان متوجه شده‌اند برخی از بیمارانی که پس از درمان از بیمارستان مرخص شده‌اند، بار دیگر به کرونا مبتلا شده و ناقل ویروس بوده‌اند. بنابراین، بیماران بهبودیافته از کرونا، همچنان باید مراقب سلامت خود و دیگران باشند.

◆ ممکن است از طریق بسته پستی، کرونا منتقل شود

این اتفاق بسیار بعید است. با احتساب زمانی که برای ارسال یک بسته از مبدا تا مقصد نیاز است امکان انتقال بسیار پایین می‌آید. چرا که ویروس نمی‌تواند برای مدت طولانی خارج از بدن انسان دوام بیاورد. بنابراین با فرض اینکه بسته آلوده به ویروس باشد، احتمال دوام آن بسیار کم است اما قطعیتی در مورد آن نیست.

◆ کرونا همان ویروس سارس است

ویروس کرونا هم‌خانواده ویروس سارس است و یک بیماری جدا به نام کرونا محسوب می‌شود. در حال حاضر سه مدل از ویروس کرونا در دنیا وجود دارد که به عنوان عفونت‌های شدید شناخته می‌شوند. ویروس سارس یکی از آنهاست. ویروس مرس؛ سندروم عفونی خاورمیانه نیز نوع دیگر آن محسوب می‌شود و حالا ویروس جدید کرونا با نام کووید ۱۹ که به تازگی شناخته شده است. ویروس سارس با نرخ متوسط ۱۰ درصد مرگ و میر، شدیدترین نوع از این خانواده به شمار می‌رود. ویروس کووید ۱۹ از نظر قدرت شیوع، مانند آنفولانزا است و موارد ابتلا به آن زیاد است چرا که به سرعت منتشر می‌شود. تعداد بالای مرگ و میر در این مدت اخیر به معنای مرگبار بودن این ویروس نیست چرا که احتمال دارد افراد بسیار زیادی به این ویروس مبتلا شوند و بهبود یابند.

◆ حیوان خانگی ویروس را به ما منتقل می‌کنند

اگرچه اطلاعات فعلی محققان از این ویروس کامل نیست اما در حال حاضر هنوز موردی از انتقال ویروس توسط حیوانات خانگی به صاحبانشان گزارش نشده است. احتمال اینکه صاحبان حیوانات خانگی ویروس را به آنها منتقل کنید، بیشتر است.

◆ ویروس کرونا عامدانه تولید و منتشر شده است

اساسا سه نوع ویروس کرونا در دنیا وجود دارد که ویروس جدید کرونا نیز نمونه دیگری از این خانواده است. بیماری‌های عفونی در طبیعت وجود دارند و می‌توانند با کنار هم قرار گرفتن مجموعه‌ای از عوامل تولید شوند. این عوامل می‌تواند گرمایش زمین، تحولات اکولوژیک و کشاورزی یا رفتارهای انسانی باشد. بنابراین این ویروس نمی‌تواند ساخته دست انسان باشد چرا که علم ما هنوز از طبیعت و توانایی ساخت چنین ویروسی عقب‌تر است.

◆ آنتی بیوتیک‌ها می‌توانند ما را در مقابل ویروس محافظت کنند

این یک اشتباه رایج است. ویروس‌ها و باکتری‌ها دو نوع متفاوت میکروب هستند. ما از آنتی بیوتیک برای از بین بردن باکتری استفاده می‌کنیم و برای نابودی ویروس‌ها از داروهای ضد ویروس مانند داروی تامی فلو برای آنفولانزای فصلی. بنابراین استفاده از آنتی بیوتیک برای این مقابله با این ویروس جوابگو نیست.

اینفوگرافی

◄ توصیه‌های غذایی برای پیشگیری از ابتلا به کرونا

چهارشنبه –هفتم اسفند ماه ۱۳۹۸ – سال بیست و دوم – شماره ۴۹۹۲

اخبار

رییس اتاق اصناف استان قم خبرداد

لغو تمامی جشن‌ها در تالارهای پذیرایی

باید وجه پرداختی مردم جهت رزرو بازگردانده شود

رییس اتاق اصناف قم با اشاره به نامه اتاق اصناف ایران، مصوبه کارگروه تنظیم بازار و شرایط ویژه کشور در مقابله با ویروس کرونا، گفت: تمامی مراسم و جشن‌ها نیز در تالارهای پذیرایی وصنوف ورسته‌های مرتبط ازجمله عکاسان وفیلم‌برداران، آرایشگران زنانه و مردانه، مزون داران و سفره عقد تا اطلاع ثانوی لغو شده و درصورتی که وجهی در این خصوص اخذ گردیده بود اعلام‌شده تا بازگردانده شود.

به گزارش روز سه‌شنبه روابط عمومی اتاق اصناف قم، حسن احمدلو در گفت‌وگویی با اعلام این مطلب اظهار داشت: با توجه به شیوع ویروس کرونا و اعلام مرکز بهداشت مبنی بر جلوگیری از هرگونه همایش و تجمعات عمومی و براساس مصوبه بیست و هفتمین جلسه کارگروه تنظیم‌بازار استان، تا اطلاع ثانوی مجوز برگزاری عرضه مستقیم کالا لغو شد و این امر طی مکاتبه‌ای به مسئولان و مجریان ذی‌ربط نیز اعلام‌شده است.

وی در ادامه افزود: در جلسه کارگروه تنظیم بازار و تأمین ارزاق استان قم که به ریاست مهرداد غضنفری معاون امور اقتصادی استاندار قم و دبیری سازمان صمت برگزار شد مقرر گردید نمایشگاه بهاره به دلیل رعایت بهداشت اجتماعات لغو شده ولی فروش فوق‌العاده توسط واحدهای صنفی در دستور کار قرار گیرد. احمدلو آغاز توزیع ماسک با نظارت دستگاه‌های مرتبط در داروخانه‌های منتخب، آغاز تولید ماسک توسط یکی از واحدهای تولیدی استان مستقر در شهرک شکوهیه قم و توزیع آن در اسرع وقت با اخذ مجوز از ادارات مرتبط و بازرسی مستمر از مراکز توزیع ضدعفونی کننده‌ها و شوینده‌ها و ماسک را از دیگر مصوبات این جلسه دانست. وی با اشاره به مکاتبه اتاق اصناف با دانشگاه علوم پزشکی قم در خصوص اعلام آمادگی این مجموعه جهت تأمین مواد شوینده و بهداشتی بیان داشت: در این مکاتبه به دانشگاه علوم پزشکی اعلام‌شده تا نیازمندی‌های غرفه‌های بهداشتی در داروخانه‌ها را احصاء و جهت تأمین مواد شوینده و بهداشتی با این اتاق مکاتبه کند تا از طریق اتحادیه‌های مرتبط (بنکداران مواد غذایی و خرازان) اقدام لازم صورت گیرد. وی همچنین در خصوص لغو مراسم و جلسات حسب دستور مقام‌های استان و دستگاه‌های ذی‌ربط گفت: برحسب دستور و تاکیدات مقام‌های استان و علوم پزشکی تمامی مراسم و جلسات در اتحادیه‌ها و مرکز آموزشی تا اطلاع ثانوی لغو شده است. رییس اتاق اصناف قم ادامه داد: همچنین تمامی مراسم و جشن‌ها نیز در تالارهای پذیرایی و صنوف و رسته‌های مرتبط ازجمله عکاسان و فیلم‌برداران، آرایشگران زنانه و مردانه، مزون داران و سفره عقد تا اطلاع ثانوی لغو شده و درصورتی که وجهی در این خصوص اخذ گردیده بود اعلام‌شده تا بازگردانده شود.

نایب رییس کمیسیون بهداشت و درمان مجلس:

مدارس و دانشگاه‌ها تا اطلاع ثانوی تعطیل شوند

نایب رییس کمیسیون بهداشت و درمان مجلس با بیان اینکه شهر قم قرنطینه نسبی است گفت: برای رفع نگرانی‌ها از شیوع ویروس کرونا، پیشنهاد شده مدارس و دانشگاه‌ها تا اطلاع ثانوی تعطیل شوند.

سید مرتضی خاتمی در واکنش به شیوع ویروس کرونا در کشور گفت: مردم عزیز باید یکسری اقدامات پیشگیرانه را برای جلوگیری از شیوع ویروس کرونا انجام دهند که از جمله آن پرهیز از حضور در اجتماعات و رعایت بهداشت فردی و شستشوی مرتب دست‌ها و عنداللزوم استفاده از ماسک محافظ است؛ وقتی کسی مشکوک به ابتلاء است باید ضمن استفاده از ماسک چه ایشان و چه اطرافیان ایشان، به نزدیکترین مرکز درمانی هدایت شود تا آزمایشات و احیانا اقدامات در مورد او انجام شود.

وی افزود: در این بین برخی از مبتلایان علائم نداشته و یا در صورت داشتن علائم با استراحت و مراقبت در منزل بهبود پیدا می کنند پس جای نگرانی نخواهد بود و تنها موارد تک گیر به مراقبت‌های ویژه نیاز پیدا می کنند بخصوص کسانی که دچار مشکلات تنفسی می شوند یا به دلیل داشتن بیماری مضعف زمینه ای، یا استفاده از داروهای کاهنده سطح ایمنی بدن. نایب رئیس کمیسیون بهداشت و درمان مجلس با تاکید مجدد بر اینکه جای نگرانی برای اکثر افراد جامعه وجود ندارد گفت: کرونا عارضه ای شبیه آنفلوآنزا است که مردم ما بارها آن را تجربه کرده اند. نکته مهم، در مورد آن دسته از افراد جامعه است که به دلیل مصرف داروها، سطح ایمنی بدنشان پایین آمده یا اینکه خدای ناکرده مبتلا به سرطان و دیابت پیشرفته و کنترل نشده هستند همچنین گروه‌های سنی سالمند و نیز کودکان، ولی در مورد سایر اقشار جامعه جای نگرانی نیست. البته باید اصل پیشگیری دقیقا رعایت شود.

قم قرنطینه نسبی است

خاتمی درباره منشاء ورود ویروس کرونا به کشور گفت: اولین موارد ابتلا به این ویروس، احتمالا به علت تردد اتباع کشورهای مختلف به ویژه چین به کشورمان باشد به هر حال فارغ از منشا ورود این ویروس باید این موضوع را مورد توجه قرار داد که ویروس در کشور ما چه عملکردی خواهد داشت و چه سطحی از بیماری‌زائی را بروز خواهد داد.

وی همچنین با دفاع از پیشنهاد تعطیلی مدارس و دانشگاه‌ها برای کنترل ویروس کرونا در کشور گفت: بهتر است برای رفع نگرانی‌ها تا اطلاع ثانوی مدارس و دانشگاه‌های شهرهائی که موارد ابتلاء به کرونا در آن دیده شده، تعطیل شوند که این موجب کاهش نگرانی خانواده ها و جامعه می شود. کما اینکه در جلسه اخیر کمیسیون بهداشت با معاونان محترم وزارت بهداشت، این پیشنهاد داده شد و قرار شد موضوع در جلسه دولت مطرح شود. نایب رئیس کمیسیون بهداشت و درمان مجلس در پایان درباره لزوم قرنطینه شهر قم اظهار کرد: در حال حاضر قم قرنطینه نسبی است و شاید به قرنطینه کامل نیاز نباشد. در هر صورت باید از حضور آحاد در اجتماعات پرهیز شود.

مدیرکل گمرکات استان قم:

حجم زیادی از واردات به قم مواد اولیه واحدهای صنعتی است

مدیرکل گمرکات استان قم گفت: حجم قابل توجهی از کالاهای وارد شده به استان، مواد اولیه‌ای است که درتولید نهایی محصول در واحدهای صنعتی مورد استفاده قرار می‌گیرد.

محمد خلیلی بیان کرد: واردات به قم صرفا جنبه مصرفی در بازار را ندارد و بسیاری از کالاهای وارد شده به قم با استفاده در زنجیره تولید واحدهای صنعتی، در رونق اقتصادی استان موثر است. وی افزود: این کالاها عمدتا از کشورهای صنعتی و پیشرفته جهان وارد استان می‌شود و درتولید کالاهای مهم و مورد نیاز مردم همچون لوازم خانگی مورد استفاده قرار می‌گیرد. وی در بخش دیگری از سخنان خود به جایگاه مهم گمرکات استان در مبارزه با قاچاق اشاره کرد و گفت: یکی از مهمترین وظایف گمرکات قم جلوگیری از قاچاق کالا به استان و حمایت از چرخه تولید واحدهای صنعتی فعال در قم است. خلیلی بیان کرد: سطح نظارت‌های خود را برابر مبارزه با قاچاق افزایش داده‌ایم و امسال توانستیم با کمک سایر دستگاه های متولی همچون سازمان صمت و نیروی انتظامی، مانع از حجم زیادی قاچاق کالا به قم شویم. وی ادامه داد: همچنین برای کمک به فعالان اقتصادی استان به دنبال آن هستیم تا در سال آینده میانگین ترخیص کالا از گمرکات قم برای صادرات در کمتر از سه ساعت و برای واردات در کمتر از سه روز انجام شود. وی با اشاره به این که فعالیت گمرکات قم نقش بسیار زیادی درشکوفایی اقتصاد استان دارد، گفت: هرچه فرآیندهای گمرکی در قم با سرعت بیشتری انجام شود، چرخه تولید و اشتغال استان با رشد بالاتری مواجه می‌شود که در همین راستا تلاش می‌کنیم کنترل‌های مزاحم و ملموس کالاها در گمرکات استان کاهش یابد و به‌جای آن از کنترل‌های هوشمند و غیرملموس استفاده شود. حجم سرمایه‌گذاری انجام‌شده برای واحدهای صنعتی و معدنی موجود استان ۴۸ هزار و ۸۵۱ میلیارد ریال است که با این حجم از سرمایه‌گذاری صورت گرفته در ۲هزار و ۲۲۵ واحد صنعتی و صنایع معدنی استان برای ۵۶ هزار و ۱۵۳ تن فرصت اشتغال ایجادشده است. قم دارای هفت شهرک صنعتی شکوهیه، الغدیر، چاپ‌ونشر، سلفچگان، محمودآباد، ثامن‌الائمه (ع) – قنوات – و فناوری اطلاعات و ارتباطات (I.C.T) و چهار ناحیه صنعتی خورآباد، دستجرد، سیرو و طغرود است. از ابتدای سال جاری تا پایان دی‌ماه ۱۰۰ هزار تن کالا در قالب محصولاتی همچون گرانول، پفک، کفش و صندل، شمش سرب، مواد و محصولات پلاستیکی و شیمیایی و هیدروکربن به کشورهایی مانند عراق، افغانستان، امارات، هند، پاکستان و ازبکستان به ارزش ۱۲۰ میلیون دلار از گمرکات قم صادر شد.

دبیر جامعه هتل‌ها و هتل‌آپارتماهای استان قم خبر داد

تعطیلی ۷۰ درصد هتل‌های قم و نبود ضدعفونی کننده

دبیر جامعه حرفه‌ای هتل‌ها و هتل‌آپارتمان‌های استان قم گفت: ۷۰ درصد هتل‌های قم تعطیل شده‌اند. از امروز هم تالارهای عروسی در هتل‌های شهر تعطیل می‌شوند. همچنین مواد ضدعفونی کننده‌ای وجود ندارد، نه دستکش و نه مواد بهداشتی و الکلی.

احمد فلاحیان درباره وضعیت هتل‌های شهر قم به دنبال سرایت ویروس کرونا، اظهار کرد: مسافری نیست که در هتل‌ها پذیرش کنیم. همه رزروها کنسل شده است و وجوه پرداختی مردم را کامل و بدون کسر جریمه برگردانده‌ایم. از امروز (سه‌شنبه، ششم اسفندماه) به دنبال دریافت نامه‌ای از سازمان میراث فرهنگی، گردشگری و صنایع دستی استان قم نیز تمام تالارهای عروسی در هتل‌ها تعطیل خواهد شد و وجوه دریافت‌شده کامل به مردم بازگردانده می‌شود. او با اشاره به تعطیلی بیشتر رستوران‌های شهر قم، درباره وضعیت رستوران‌های هتل‌ها گفت: این رستوران‌ها بیشتر مورد مصرف مسافران ساکن در هتل‌ها بود که با توجه به تعطیلی بیشتر هتل‌ها، طبیعتا رستوران‌ها هم خدماتی نمی‌دهند و عملا تعطیل شده‌اند. او با بیان این که هتل ها خودجوش تعطیل شده‌اند، چون ادامه فعالیت‌شان در این شرایط فقط ضرر اقتصادی نداشت، افزود: حدود ۳۰ درصد هتل‌ها و هتل آپارتمان‌های قم درحال فعالیت هستند که آن‌ها هم به تدریج درحال پیوستن به جمع هتل‌های تعطیل‌شده هستند. بیشتر هتل‌ها نیروهای‌شان را مرخص کرده‌اند.

رئیس انجمن مددکاران اجتماعی ایران تاکید کرد

همبستگی ملی رمز غلبه بر کرونا

رئیس انجمن مددکاران اجتماعی ایران با تاکید بر اینکه همبستگی و عزم ملی برای مقابله با کرونا در سایه اطلاع‌رسانی دقیق و صحیح شکل می گیرد، گفت: وقتی مردم به این باور برسند که مرگ فقط برای همسایه نیست، تلاش می کنند با رعایت نکات بهداشتی خود و دیگران را از ابتلا به ویروس مصون بدارند.

میهمان ناخوانده و لجباز این روزهای کشورمان، ویروسی است که از چین قدم رنجه کرده و نیامده چندین نفر در کشور را به صورت قطعی مبتلا و جان ۱۲ نفر را گرفته است. ویروسی که در سرایت به همگان عجله دارد و صرف رعایت نکات بهداشتی سدی بر ابتلا به آن خواهد بود.

موضوعی که اسحاق جهانگیری معاون اول رئیس جمهوری به آن اذعان و با تاکید بر اینکه پیشگیری و مقابله با ویروس کرونا نیازمند عزم ملی و همکاری همه دستگاه‌ها و آحاد جامعه است، گفت: مردم عزیز با رعایت نکات بهداشتی کمک کنند تا از انتشار و تکثیر این ویروس جلوگیری کنیم.

روزنامه ایران هم به تازگی کمپینی را با عنوان «همه با هم علیه کرونا» راه اندازی کرد که با استقبال چهره های فرهنگی، اجتماعی، ورزشی روبه رو شد.

آنها هدف این کمپین را که ایجاد یک همبستگی اجتماعی برای کمک به دولت و دست اندرکاران در مبارزه با کرونا است به فال نیک گرفتند و البته راهکارهایی را هم برای همراهی در این کمپین ارائه دادند.

راهکار ایجاد همبستگی و عزم ملی چیست؟

ایجاد همبستگی و عزم ملی برای مقابله با ویروس کرونا شرایطی دارد که سید حسن موسوی چلک در گفت وگو با خبرنگار ایرنا به آن اشاره کرد و گفت: زمانی که یک بیماری در سطح جهان شیوع پیدا می کند و اپیدمی می‌شود، نوع واکنش‌های مردم نسبت به بیماری با توجه به اطلاعات و شناختی که دارند، متفاوت خواهد بود.

وی ادامه داد: مقابله با کرونا یا هر موضوع مشابهی که در کشوری اتفاق می افتد مستلزم چند چیز است؛ نخست سیاستگذاری درست برای اطلاع رسانی موثر به مردم، دیگری هماهنگی بین بخشی و بین سازمان های مرتبط با این حوزه و در نهایت ارایه اطلاعات شفاف از یک مرجع نزدیک.

سیاستگذاری درست برای اطلاع رسانی موثر به مردم، هماهنگی بین بخشی و بین سازمان های مرتبط با این حوزه و در نهایت ارایه اطلاعات شفاف از یک مرجع نزدیک ایجاد کننده همبستگی ملی این آسیب شناس اجتماعی، با تاکید بر این که اگر همه این موارد وجود داشته باشد اما همراهی مردم با سازمان های مرتبط برای پیشگیری از شیوع بیشتر این بیماری وجود نداشته نباشد، بدون شک موفقیت آنگونه که باید حاصل نمی شود، خاطرنشان کرد: برای شکل گیری این همکاری، ارائه اطلاعات درست تاثیر گذار خواهد بود.

موسوی چلک ادامه داد: معتقدم یکی از مهمترین دلایل موفقیت در چین همکاری و همراهی مردم با مسئولان در این حوزه بود. در عین حالی که میزان کشندگی این ویروس کمتر از آنفلوآنزا است اما چون سرعت سرایت و انتقال آن بیشتر است بدون شک مردم در این بخش باید همراهی کنند.

توجه کنیم که مرگ برای همسایه نیست

این آسیب شناس در بخشی دیگر از این گفت وگو، ایجاد این باور در میان مردم که مرگ فقط برای همسایه نیست و در کمین همه افراد نشسته است را از دیگر راهکارهای ایجاد همبستگی عنوان کرد و اظهار داشت: موفقیت مقابله با کرونا در کشور ما هم در گرو همراهی مردم و بودن آنان در کنار مسئولان است که آن هم مستلزم داشتن اطلاعات درست است.

وی افزود: با اطلاعات درست می توان این باور را در میان عامه مردم ایجاد کرد که مرگ فقط برای همسایه نیست و اینطور نیست که کسی فکر کند به ویروس کرونا مبتلا نمی شود در حالی که بر اساس شواهد حتی پزشکان را هم تهدید کرده است.

وی یادآور شد: با غالب شدن این باور، دست در دست هم می توان کمک کرد تا دوران بحران و گذار را با نگرانی کمتر طی کرد. ضمن این که نباید فراموش کرد داشتن اطلاعات درست و عمل کردن به آن ها در جهت پیشگیری، بهترین نقطه قوت برای مردم می تواند باشد بگونه ای که امنیت روانی آنان تهدید نشود.

این آسیب شناس متذکر شد: اگر این پذیرش که مر گ برای همسایه نیست شکل گیرد هیچ کدام از رفتارها اعم از عدم استفاده از نکات بهداشتی و ایمنی را شاهد نخواهیم بود و حداکثر راههای پیشگیری را در پیش می گیریم تا آسیب کمتری شامل حال ما و مردم شود.

ضرورت اطلاع رسانی اخبار قابل وثوق

موسوی چلک با گلایه از وزارت بهداشت مبنی بر این که دو ماه را برای دادن اطلاعات درست از دست داده و می توانست از زمانی که این بیماری در چین شایع شد اطلاع رسانی را انجام دهد، تاکید کرد: من به عنوان یک شهروند انتظار داشتم که اطلاعات این بیماری را قبل از تایید ورود کرونا به ایران در شبکه‌های اجتماعی، از مرجع رسمی همچون وزارت بهداشت بشنوم. اما باز هم مرجع رسمی وزارت بهداشت است و باید به آن اعتماد کنیم و براساس اطلاعات مرجع رسمی رفتارها را مدیریت و اخباری هم که در فضای مجازی منتشر می کنیم از مرجع رسمی باشد. وی توضیح داد: چرا که انتشار اخبار متناقض در فضای مجازی، خود باعث سردرگمی و استرس می شود. دلیل انتشار اینگونه اخبار جعلی هم بی اطلاعی عموم مردم از اخبار قابل وثوق است که با خواندن و شنیدن هر نوع اخباری بلافاصله در فضای مجازی نشر می دهند.

موسوی چلک تاکید کرد: مسئولان با شفاف‌سازی و برخورد صادقانه در اطلاع‌رسانی، می توانند زمینه‌های اعتماد و همبستگی جامعه برای مبارزه و مقابله با ویروس کرونا را به‌وجود آورد.

استراتژی پیشگیری کرونا باید توام با آرامش باشد

یک متخصص ایمنی شناسی و استاد دانشگاه تربیت مدرس نیز گفت: استراتژی پیشگیری کرونا باید توام با آرامش و دوری از استرس تا فروکش کردن شیوع آن در جامعه‌باشد.

علی اکبر پورفتح الله افزود: سیستم ایمنی ارتباط مستقیم با توسعه بیماری ها و از جمله بیماری کرونا و پاتوژن های مختلف دارد و استرس و اضطراب باعث تضعیف سیستم ایمنی می شود و بیماری را توسعه می دهد.

وی خاطرنشان کرد: کرونا و بیماری های نوظهور و نوپدید، مشکل امروز ما نیستند و بیش از چهار دهه است که بیماری های ویروسی و نوظهور را می شناسیم.

پورفتح الله اظهار داشت: می دانیم که ویروس های دستگاه تنفسی مرتب تغییر ژنتیک می دهند و می توانند بیماری ها را توسعه دهند و موجب گسترش بیماری در جوامع انسانی شوند.

وی اضافه کرد: این بیماری ها زمینه ساز مشکلات اقتصادی، اجتماعی، فرهنگی و سیاسی است و می تواند مرگ و میرهایی را در پی داشته باشد.

متخصص ایمنی شناسی با تاکید بر اینکه کشور در زمینه بیماری های تنفسی و نوپدید باید برنامه راهبردی داشته باشد، افزود: در همه کشورها برنامه راهبردی برای مقابله با بیماری های شایع اجرا می شود؛ چینی ها برای مقابله با ویروس کرونا علی رغم اینکه مسائل اقتصادی برایشان مهم بود اما چون برنامه راهبردی داشتند، شهر ووهان با جمعیت چند میلیونی را بیش از ۳۰ روز قرنطینه کردند.

پورفتح الله درباره فرایند اجرای برنامه راهبردی چین برای مقابله با کرونا گفت: مردم چین آگاهی کافی داشتند و در خانه های خود ماندند و جامعه علی رغم شرایط سخت اما کاملا امیدوار خود را از این مرحله دشوار عبور داد؛ پخش فیلم ها و کلیپ ها از شرایطی که مردم ووهان برای گذار از بحران بیماری داشتند کاملا حاکی از اقدامات آگاهانه توام با امید است.

وی افزود: در ووهان دغدغه پیشگیری میان مردم وجود نداشت و متولیان هم به اندازه کافی تمهیدات و ابزار پیشگیرانه در اختیار مردم قرار داده بودند.

پورفتح اله درباره استفاده از ماسک خاطرنشان کرد: ماسک اجازه توسعه بیماری را از فرد بیمار به افراد سالم نمی دهد و از اینرو استفاده از ماسک عملا برای افراد سالم ضرورت ندارد.

متخصص ایمنی شناسی تصریح کرد: اوج فعالیت بیماری کرونا ظرف یک ماه آینده فروکش می کند اما باید برای موج بیماری هایی که ممکن است در آینده ایجاد شود، تمهیدات لازم اندیشیده شود.

وی درباره نشانه های عمومی بیماری کرونا گفت: نشانه های این بیماری مانند آنفولانزا است و ۲۰ درصد از بیماری های خانواده بزرگ سرماخوردگی ها پیش از این هم ناشی از ویروس کرونا بوده است اما در این نوع ویروس جدید، جهش ژنتیکی اتفاق افتاده است.

این متخصص ایمنی شناسی اضافه کرد: علائم عمومی بیماری کرونا درگیری دستگاه تنفسی با ویروس است و مهم نیست کرونا تشخیص داده شود، مهم این است که درمان های علامتی و حمایتی همراه با استراحت کافی انجام شود تا فرد مبتلا دوران بیماری را به خوبی طی کند و به بهبودی و سلامتی مجدد بازگردد.

کارشناس مذهبی:

بهار خودسازی را با ماه رجب آغاز کنیم

یک کارشناس مذهبی با بیان حقیقت استغفار از ماه رجب به عنوان آغاز بهار خودسازی یاد کرد که مقدمه ای برای بهره گیری از برکات ماه مبارک رمضان است.

حجت الاسلام محمدمهدی زارعی گلپایگانی همزمان با طلیعه ماه رجب ۱۴۴۱ هجری قمری گفت: ماه رجب و به دنبال آن ماه شعبان و ماه رمضان را باید بهار خودسازی نامید. چون فصلی را تشکیل می دهد که اگرچه با فصل های متعارف سال منافاتی ندارد ولی بیرون از این فصل هاست و در واقع می توان گفت فصل پنجمی است که فصل معنویت و انس با پروردگار است و نقطه اوج آن ماه مبارک رمضان است.

وی افزود: بزرگان سفارش کرده اند که در ابتدای ماه رجب اینگونه دعا کنید «خدایا هلال این ماه را با امنیت و ایمان بر ما وارد کن و ما را به ماه شعبان و ماه رمضان برسان.» یعنی انسان باید از نقطه شروع ماه رجب به ماه رمضان فکر کند و قرار است در ماه رجب برای ماه های شعبان و رمضان برنامه ریزی داشته باشیم.

استاد حوزه علمیه اصفهان از ماه مبارک رمضان به عنوان یک ماه پرظرفیت برای مهمانی خدا یاد کرد و گفت: برای ورود به این ماه عزیز باید آمادگی کسب کرد که این آمادگی در ماه های رجب و شعبان به دست می آید.

وی با بیان خاطره ای اظهار داشت: در یکی از روزهای آخر ماه صفر یک خودرو در یکی از بزرگراه های تهران دیگی را در کنار خیابان گذاشته بود و می خواست غذای نذری توزیع کند ولی به دلیل این که ظرف های یک بار مصرف خریداری نشده بود، به عابران می گفت آش نذری موجود است ولی ظرف نیست.

زارعی افزود: این شخص به عابران می گفت که اگر ظرفی داشته باشند، می توانند آش ببرند. ماه رمضان نیز اینگونه است و ما اگر بخواهیم از رحمت و لطف خدا استفاده کنیم، باید ظرف وجودی خود را آماده کنیم. بنابر این اگر ماه رمضان بر ما وارد شد و ظرف ما آماده نبود، هرچند هزاران نور از آسمان بریزند ولی وقتی دلی آماده نباشد، نمی توان از آن بهره برد.

قرار است در ماه های رجب و شعبان ظرف وجودی خود را آماده کنیم تا در ماه مهمانی خدا بیشترین فیوضات را دریابیم. بنابر این باید برای ماه رجب و شعبان حساب ویژه ای باز کرد.

حقیقت استغفار

زارعی گفت: در ماه رجب بر ذکر استغفار تاکید شده و بزرگان نیز این ماه را ماه استغفار نامیده اند. تلقی برخی افراد از استغفار این است که ما کار بدی کرده ایم و باید کاری کنیم تا دلگیر بودن خدا برطرف شود. در حالی که چنین تصوری صحیح نیست. چون ما نمی توانیم اثری بر خدا داشته باشیم که به خاطر ما حال خدا از خوشی به ناخوشی تغییر یافته باشد. خداوند نه حالش عوض می شود و نه محل حوادث است و نه از حالی به حال دیگری تغییر و تبدل پیدا می کند.

گناهان سه اثر دارند که اولین اثر آن مربوط به دنیاست. یعنی گناه روی دنیای ما اثر می گذارد و برکت را از زندگی ما می برد و روایات فراوانی داریم که نشان می دهد گناه در زندگی ما اثر دارد. وی افزود: اثر دیگر گناه مربوط به آخرت است. یعنی گناه بر روی آخرت انسان اثر می گذارد که در روایات بر گناهانی مانند ظلم و اذیت دیگران تاکید شده است. اثر سوم گناه مربوط به آثار باطنی و روحی و شخصیتی است. گناه باعث می شود انسان از عبادت و انس با خدا منصرف شود و از لذت مناجات با پروردگار محروم شود. در استغفار با رو آوردن به خدا و یاد بدی گناهان و همچنین نیازی که به پروردگار داریم، در واقع تلاش می کنیم تا با این توجه ها آثار سه گانه گناه را از دل های خودمان بزداییم.

این استاد حوزه افزود: استغفار یعنی این که خدایا آثار گناه را از دل مان پاک کن و رجب ماه استغفار است، ماهی که وجود خودمان را از آثار سوء گناه پاک می کنیم که این موضوع نیز نیازمند شناخت و معرفت است.

وی تاکید کرد: وقتی انسان زشتی گناه را بداند، آنگاه رویکرد به سوی خدا در واقع روکردن به علم و نور است و رویکردن به گناه، رو کردن به ظلمت و جهل است. بنابر این انسان ضعف ها و ناتوانی هایی در مقابل وسوسه ها و جاذبه های نفس و شیطان داشته و در این زمینه کوتاه آمده و به عبارت دیگر خود را از نور محروم کرده و به سوی ظلمت رفته است. در نتیجه، چنین عملکردی در انسان باعث حسرت می شود و باعث ایجاد حال استغفار می شود و چنین استغفاری در ماه رجب، وجود او را از آلودگی ها پاک کرده و همنشین نور الهی قرار می دهد.

وی افزود: بنابر این با استغفار به درگاه الهی بهره ما از ماه رجب آمرزش گناه و پاک شدن از آثار سوء گناهان در چشم، دل، زبان و فکرمان خواهد بود.

روایات غیرمستند را منتشر نکنیم

این استاد حوزه با اشاره به فراگیر شدن فضای مجازی در نشر معارف دینی تاکید کرد: با آغاز ماه رجب شاهد انتشار پیام هایی به نقل از امام باقر (ع) یا رسول خدا (ص) در شبکه های اجتماعی هستیم. مثلا برخی می گویند هر کسی حلول ماه رجب را به ۱۰ نفر خبر دهد، خدا او را اهل بهشت قرار می دهد یا پاداش های بزرگی را برای او درنظر می گیرد.

وی افزود: چنین روایاتی صحیح نیست و هیچ مستندی ندارد. درباره ماه ربیع الاول و خروج از ماه صفر نیز چنین روایاتی در فضای مجازی منتشر می شود که این احادیث نیز هیچ پشتوانه و استنادی ندارد. البته ماه رجب بسیار با ارزش است و جای آن است که حلول ماه رجب را به یکدیگر بشارت دهیم و یادآوری کنیم. یادآوری ارزش ها و مراقبات ماه رجب از مصادیق عمل کردن به آیه «و تواصوا بالحق» است که در سوره عصر آمده است.

این کارشناس مذهبی افزود: این سوره برای رهایی انسان از خسران بر ایمان و عمل صالح تاکید کرده، همچنین توصیه دو جانبه مومنان نسبت به یکدیگر برای حق و توصیه به همدیگر برای صبر را لازم می داند.

وی معتقد است: یکی از «توصیه های به حق» این است که مومنان همدیگر را نسبت به ظرفیت ها و ارزش های ماه رجب با خبر کنند و به یکدیگر یادآوری کنند ماه رجب از راه رسیده و می توانند از این ماه استفاده های فراوانی داشته باشند. بر همین اساس، این موارد را می توان توصیه به حق دانست که ارزشمند است ولی آن روایت صحیح نیست.

ماه رجب یکی از چهار ماه حرام است که در کتاب های دعا و روایات اهل بیت (ع) فضیلت های بی شماری برای آن ذکر شده است. پیامبر اکرم (ص) فرمود «رجب ماه خدا است، شعبان ماه من است و رمضان ماه امت من است» همچنین فرمود «کسی که یک روز از ماه رجب را روزه بگیرد، موجب خشنودی خدای بزرگ می شود و غضب الهی از او دور شده و دری از درهای جهنم بر روی او بسته می شود.»

دعاها و اعمال این ماه بر دو بخش است که بخش اول مربوط به دعاها و ذکرهای مربوط به تمام ایام این ماه است و بخش دوم مربوط به اعمال شب های خاص آن مانند شب اول، شب بیست و هفتم مصادف با مبعث پیامبر اکرم (ص) است که به تفصیل در مفاتیح الجنان آمده است.

اخبار

در دیدار شورای معاونین اداره کل راه و شهرسازی استان قم مطرح شد

تقدیر آیت‌الله شبیری زنجانی از طرح اقدام ملی‌مسکن

آیت‌الله سید موسی شبیری از مراجع عظام تقلید از طرح اقدام ملی مسکن تقدیر کرد و آن را مساله‌ای حیاتی برای آحاد جامعه دانست.

به گزارش روز سه‌شنبه روابط عمومی اداره کل راه و شهرسازی قم، وی در دیدار اعضای شورای معاونین اداره کل راه و شهرسازی قم، افزود: مسکن جزو اساسی‌ترین نیازهای افراد است که درصورت تامین آن، علاوه بر رضایت مردم، رضایت خداوند را نیز به همراه دارد.

آیت‌الله شبیری‌زنجانی ابراز امیدواری کرد: در زمینه تولید و تامین مسکن موفق و موید باشید و به‌طور حتم ثمره زحمات دست‌اندرکاران هدر نخواهد رفت.

وی تاکید کرد: اگر در همه کارها و اقدامات، قصد قربت و رضایت خداوند را مدنظر قرار دهید، موجب مرضی خداوند تبارک‌وتعالی و ائمه معصومین(ع) قرار خواهید گرفت.

مدیرکل راه و شهرسازی قم نیز در این دیدار ضمن ارائه گزارشی از اقدامات انجام‌شده در حوزه راه، مسکن و شهرسازی، گفت: طرح اقدام ملی تامین مسکن با هدف خانه‌دار کردن مردم و کنترل قیمت بازار از چند ماه گذشته شروع‌شده است.

حسن صبوری افزود: در استان قم نیز تعداد چهار هزار و ۴۰۰ تَن برای این طرح ثبت‌نام کرده‌اند که تعداد ۲ هزار و ۱۵۵ تَن در مرحله تایید اولیه پذیرفته‌شده‌اند.

وی با اشاره به طرح جامع استان در خصوص تامین مسکن، بیان کرد: تولید ۱۳ هزار واحد مسکونی در طرح جامع استان قم سیاست‌گذاری شده که با توجه به محدودیت زمین برای ۱۰ هزار واحد مسکونی برنامه‌ریزی انجام‌شده است. وی بیان کرد: پیشرفت کار برای تولید ۲ هزار واحد مسکونی خوب و مثبت ارزیابی می‌شود و به‌تازگی عملیات اجرایی آن شروع‌شده است و امیدواریم پس از دو سال این واحدها ساخته شوند.

مدیرکل بیمه سلامت استان قم:

انجام نسخه‌نویسی الکترونیکی در بخش‌های شهر قم

مدیرکل بیمه سلامت استان قم گفت: نسخه نویسی الکترونیکی در بخش‌های شهر قم آغاز شده است و تعدادی از پزشکان داخل شهر قم هم در این زمینه با بیمه سلامت همکاری می‌کنند.

محمدرضا فخاریان با اشاره به نسخه نویسی الکترونیکی در استان قم اظهار کرد: ۳۷ پزشک طرف قرارداد بیمه سلامت در استان کار نسخه نویسی الکترونیکی را انجام می‌دهند و بیمه سلامت تلاش دارد که پرداخت‌های خود به این پزشکان را به موقع انجام بدهد.

وی ادامه داد: نسخه نویسی الکترونیکی در بخش‌های شهر قم آغاز شده است و تعدادی از پزشکان داخل شهر قم هم در این زمینه با بیمه سلامت همکاری می کنند، برای گسترش نسخه نویسی الکترونیکی نیاز به همکاری پزشکان قمی داریم، گسترش این گونه از نسخه نویسی، سیاست سازمان بیمه سلامت است، البته سازمان‌های بیمه گر هم به دنبال نسخه نویسی الکترونیکی هستند.

مدیرکل بیمه سلامت استان قم افزود: خدمات الکترونیک به سرعت در جهان در حال پیشرفت است و باید به این سمت حرکت کنیم. از مزایای نسخه‌نویسی الکترونیکی، تسهیل در استعلام سوابق بیمار برای پزشکان طرف قرارداد بیمه سلامت به صورت برخط است، همچنین با این کار از تداخل داروهای تجویز شده توسط پزشکان برای بیماران جلوگیری می‌شود.

فخاریان نسخه نویسی الکترونیکی را موجب کاهش هزینه‌ها دانست و تصریح کرد: با این شیوه از نسخه نویسی در وقت بیماران صرفه می‌شود و خدمات استانداردتری به بیماران ارائه خواهد شد. وی خاطرنشان کرد: جلساتی را با پزشکان قمی برای نسخه نویسی الکترونیکی داشته‌ایم، استقبال آن‌ها از این طرح بد نبوده است، ولی امیدواریم که پزشکان استان استقبال بیشتری از نسخه‌نویسی الکترونیکی داشته‌باشند.

معاون خدمات شهری شهرداری اصفهان:

معابر اصفهان پیش از وقوع بارش لایروبی شد

معاون خدمات شهری شهرداری اصفهان گفت: به منظور جلوگیری از آبگرفتگی در سطح شهر، معابر اصفهان پیش از وقوع بارش باران لایروبی شده است.

حسین امیری اظهار کرد: براساس اعلام سازمان هواشناسی احتمال بروز بارش باران در شهر اصفهان وجود دارد و در همین راستا شهرداری اصفهان دستورالعمل هایی را برای مقابله با آبگرفتگی های احتمالی در نظر گرفته است. وی ادامه داد: آمادگی در سطح مناطق ۱۵ گانه و نیز نیروهای خدماتی و عملیاتی که در حوزه های اجرایی فعالیت می کنند، مورد بررسی قرار گرفته است و اقدامات لازم پیشگیرانه در سطح معابر و نقاط مختلف شهر در حال انجام است.

معاون خدمات شهری شهرداری اصفهان تصریح کرد: همچنین مردم هم می توانند در صورت مشاهده آبگرفتگی یا مشکلاتی از این نوع با سامانه ۱۳۷ شهرداری تماس بگیرند تا مشکلات آنها از سوی نیروهای خدمات شهری برطرف شود.

وی با اشاره به اینکه کنترل آب های سطحی و روان آب ها در بارش های این چنینی یکی از اقدامات مهم برای جلوگیری از بروز آبگرفتگی در سطح معابر شهر است که این اقدام هم اجرایی می شود، اظهار کرد: در روزهای اخیر هم نسبت به لایروبی معابر اقدام کردیم.

شناسایی و اعلام نقاط خطرآفرین

حامد سحاریان نیز با اشاره به آماده باش در مجموعه سامانه ارتباطات مردمی شهرداری اصفهان (۱۳۷) برای پاسخ گویی به درخواست شهروندان برای بارش های سیلابی اصفهان در روزهای آینده که طبق اعلام سازمان هواشناسی احتمال آن هشدار داده شده است، اظهار کرد: بر همین اساس هماهنگی و آماده سازی مناطق ۱۵ گانه شهرداری اصفهان صورت گرفته است. وی ادامه داد: نیروهای ۱۳۷ شهرداری اصفهان هم با افزایش شیفت در خدمت شهروندان برای جواب دادن به سوالات و دریافت مشکلات احتمالی آنها هستند. تعدادی از نیروهای ۱۳۷ هم از زمان وقوع بارش ها تا عادی شدن وضعیت در حالت آماده باش هستند تا در صورت نیاز در محل کار حضور پیدا کنند. وی تصریح کرد: مکان هایی که احتمال آبگرفتگی در آنها بیشتر است، شناسایی و برای مناطق ۱۵ گانه شهر اصفهان و معاونت عمران شهری شهرداری ارسال شده که تاکنون بسیاری از این نقاط رفع خطر شده است. وی اضافه کرد: با توجه به اینکه پیش بینی ها برای وقوع بارش از عصر دیروز اعلام شده است، همزمان نیروهای ۱۳۷ هم به صورت ویژه کار خود را انجام خواهند داد و کار تا زمان رفع این شرایط ادامه دارد.

رییس دانشگاه علوم پزشکی مازندران خبرداد

موافقت وزارت بهداشت با استقرار گیت تب سنجی در مازندران

رییس دانشگاه علوم پزشکی مازندران گفت که وزارت بهداشت ، درمان و آموزش پزشکی با استقرار گیت تب‌سنجی در مبادی ورودی این استان با هدف شناسایی افراد دارای نشانه‌های بیماری کرونا موافقت کرده است.

دکتر سید عباس موسوی روز سه شنبه در گفت و گو با خبرنگاران افزود : گیت های تب سنجی برای شناسایی نشانه های بیماری کرونا برای مسافران ورودی ایجاد خواهد شد و نیروهای مورد نیاز و تجهیزات نیز برای این طرح پیش بینی شده است.

وی اضافه کرد: وزیر بهداشت و درمان نیز با در اختیار گذاشتن تجهیزات مورد نیاز برای اجرای این طرح از صفر تا ۱۰۰ برای مازندران موافقت کرده است.

این مسئول گفت : در پایگاههای تب سنجی مبادی ورودی استان چنان چه مسافرانی نشانه هایی از بیماری کرونا را داشته باشند، از سایر افراد جدا شده و برای تست گیری و طی کردن مراحل دیگر به مراکز درمانی مجهز که از قبل برای بیماران احتمالی کرونا در استان پیش بینی شده ، منتقل خواهند شد. رییس دانشگاه علوم پزشکی مازندران همچنین گفت که آمار مرگ ناشی از کرونا در این استان همچنان همان یک نفری است که در تنکابن گزارش شده و این فرد هم مسافر تهرانی بود و پس از آن هم دیگر هیچگونه مرگ و میر کرونا در استان نداشتیم.

وی افزود : اگر چه ممکن است افراد مشکوک به کرونا در مازندران افزایش یافته ، ولی این به معنای گسترش این بیماری در این استان نیست. موسوی توضیح داد : در شرایط فعلی تست گیری کرونا صرفا از افراد مشکوکی که کارشان به بستری بکشد ، انجام خواهد شد و برای سایر افراد که سرپا هستند و احتمال می رود که یکی از علایم کرونا را داشته باشند ، انجام نمی شود.

رییس دانشگاه علوم پزشکی مازندران گفت : بر اساس تجربه ، علائم کرونا تنها در ۲۰ درصد از افراد نمود عینی پیدا می کند و صرفا پنج درصد کارشان به بستری می کشد و ۲.۵ درصد احتمال می رود که به دلیل وخامت حال نیاز به مراقبت های ویژه داشته باشند.

مدیر روابط عمومی اداره کل اوقاف و امور خیریه استان البرز خبرداد

اعمال تمهیدات بهداشتی در بقاع متبرکه البرز

مدیر روابط عمومی و اطلاع رسانی اداره کل اوقاف و امور خیریه استان البرز گفت که به منظور پیشگیری از شیوع ویروس کرونا در سطح جامعه به ویژه اماکن عمومی، تمهیدات بهداشتی در این اماکن اجرایی می شود.

علی علی اکبری روز سه شنبه در گفت‌وگو با خبرنگار ایرنا افزود: آستان مقدس امامزادگان واجب التعظیم البرز همه روزه پذیرای خیلی کثیری از ارادتمندان وعلاقه مندان به ذریه پاک و مطهر اهل بیت عصمت و طهارت(ع) هستند.

وی اظهار داشت: به همین منظور ضدعفونی و استریل مرتب درب های ورودی و خروجی، دستگیره های ضریح مطهر، جامهری ها، سرویس های بهداشتی، زایرسراها و تمام سطوحی که در معرض تماس عمومی قرار دارند، به مدیران بقاع متبرکه ابلاغ شده است.

وی از دیگر این اقدامات را فعال شدن کفش داری ها برای نگهداری کفش های زایران عنوان کرد و گفت: در صورت نبود کفش داری نسبت به استریل کردن کیسه های کفش اقدام شود.

علی اکبری ادامه داد: بایستی از توزیع غذای نذری و نذورات فاقد بسته بندی تا زمان اعلام رفع خطر آلودگی عمومی جلوگیری شود و حتی الامکان ماسک و ژل ضدعفونی کننده به صورت رایگان در دسترس زایران قرار گیرد.

وی یادآور شد که از ظرفیت های تبلیغات محیطی بقاع متبرکه به منظور آگاهی بخشی عمومی برای کاهش و جلوگیری از انتشار این بیماری استفاده بهینه می شود.

برای ا طلاع رسانی بیشتر در بقاع متبرکه استان ۱۵ بنر تبلیغات و اطلاع رسانی برای پیشگیری از شیوع این بیماری چاپ و نصب شده است.

همچنین قرار است ۱۰ هزار بروشور تبلیغاتی در خصوص این بیماری چاپ و در اختیار زایران قرار گیرد.در استان البرز ۱۰۰ امامزاده واجب التعظیم در ۸۵ بقعه متبرکه آرام گرفته اند.

هادی حق‌شناس نماینده پیشین مجلس:

عدم تصویب بودجه عواقب منفی برای اقتصاد دارد

در حالی رییس مجلس از تصمیم مجلس برای بررسی دوباره بودجه در کمیسیون تلفیق خبر می‌دهد که یک نماینده پیشین مجلس اتفاق رخ داده را اتفاقی استثنایی و بی تکرار در تاریخ پارلمان جمهوری اسلامی ایران می داند. وی به تلاش نمایندگان برای موکول کردن بررسی بودجه به مجلس بعدی اشاره می کند و می گوید غالبا مجلس ها تا آخرین روزهای فعالیت راسا وظایف پارلمان را به جا می آورند و نمایندگان در جایگاه نمایندگی ایفای نقش موثر می کنند، چه رای آورده باشند چه نیاورده باشند و چه رد صلاحیت شده باشند. از این رو تصمیم اخیر نشانه اعتراض است.

حالا اما لاریجانی، رییس مجلس شورای اسلامی می گوید: در جلسه غیر علنی اخیر با نمایندگان درباره اینکه چگونه می توان بودجه سال آینده را اصلاح کرد، بحث و تبادل نظر صورت گرفت و بررسی کردیم که راهکار آیین نامه ای برای بررسی لایحه بودجه چیست.

وی افزود: بر اساس تبصره ۳ ماده ۱۸۲ آیین نامه داخلی مجلس اگر کمیسیون تلفیق گزارش بودجه را رد کند و سپس مجلس هم آن را رد کند، این لایحه باید به دولت باز گردد و دولت باید لایحه جدیدی ارائه دهد اما در حالتی که کمیسیون آن را تأیید کرده و مجلس آن را رد کرده است، سکوت آیین نامه ای وجود دارد.

رئیس مجلس شورای اسلامی تصریح کرد: لذا بر اساس بررسی هایی که ما در هیئت رئیسه مجلس انجام دادیم، به این نتیجه رسیدیم که کمیسیون تلفیق از این ساعت تشکیل جلسه دهد و لایحه بودجه ۹۹ را بررسی و اصلاح کند.

◆تمرکز بر بخش هزینه‌ای

یک نماینده پیشین مجلس در این خصوص به خبرآنلاین گفت: بهتر است نمایندگان مجلس به جای تمرکز در بخش درآمدها بر هزینه‌ها متمرکز شوند و این بخش را به سمت واقعی‌سازی می‌بردند. هادی حق‌شناس در پاسخ به این سئوال که دلایل اتخاذ این تصمیم چه بود، گفت: بهتر است به ریشه‌های این تصمیم برگردیم و ببینیم چرا چنین اتفاقی رخ داده است. من تصور می کنم مجلس تحت تاثیر دو اتفاق چنین تصمیمی را گرفت، یک اتفاق سیاسی بود و دیگری اجتماعی. استاندار گلستان در توضیح این مطلب ادامه داد: رد صلاحیت برخی از نمایندگان مجلس فعلی و ویروس کرونا از مهم‌ترین دلایل برای اتخاذ این تصمیم بی سابقه از سوی مجلس بوده است.

وی با اشاره به اینکه بسیاری از نمایندگان انگیزه‌ای برای بررسی بودجه ندارند و ترجیح می‌دهند بررسی بودجه به مجلس بعدی واگذار شود، گفت: با تصمیم امروز احتمالا نمایندگان مجلس در همین شرایط دست به بررسی بودجه بزنند.

حسن روحانی پیش‌تر و در زمان تحویل این لایحه به مجلس سال ۹۹ را سالی سخت برای اقتصاد ایران ارزیابی کرده بود و به نظر می‌رسد با توجه به پیروزی اصولگرایان در مجلس حتی برای مصوبه‌های اقتصادی و لوایح بودجه نیز کار دشوارتر از پیش شود.

◆رد لایحه بودجه چه تاثیری بر اقتصاد دارد؟

هادی حق شناس درباره آینده اقتصاد کشور پس از رد لایحه بودجه و عدم تصویب آن در شرایط فعلی گفت: سال آینده همچون امسال سال راحتی برای اقتصاد کشور نخواهد بود. البته نبود بودجه سبب می شود حتی دولت برای افزایش حقوق نیز با مشکل مواجه شوند.

وی اضافه کرد: بی‌تردید مجلس آینده نیز راه را برای دولت چندان هموار نخواهد کرد و این مشکل می تواند بحران اقتصادی را تشدید نماید. استاندار گلستان ادامه داد: در دو سال گذشته هم رشد اقتصادی کشور منفی بود و هم تورم دورقمی شد. ولی علی‌رغم این دو اتفاق، اقتصاد همچنان اشتغال‌زایی داشت. این امر همزمان با این خواهد بود که سال با لایحه بودجه آغاز نخواهد شد.

◆درآمدها غیر واقعی است؟

نماینده پیشین مجلس درباره انتقادات نمایندگان مجلس در مورد غیرواقعی بودن درآمدهای دولت گفت: البته این نقد می‌تواند درست باشد ولی کاش نمایندگان مجلس به جای انتقاد از این بخش به بخش هزینه‌ها می‌رفتن و آن را واقعی می کردند چرا که وقتی هزینه‌های دولت ۴۸۴ هزار میلیارد تومان اعلام می‌شود دولت هم باید منابع آن را حداقل روی کاغذ اعلام کند. این که در لایحه بودجه ۱۲۰ هزار میلیارد تومان از منابع اسناد خزانه تعیین شده و مالیات بیش از ۲۰۰ هزار میلیارد تومان هم از همین ناشی می‌شود.

حق شناس تصریح کرد: هر اقتصادی بعد از دو سال رشد منفی در رکود قرار می گیرد و در شرایط رکودی بالا بردن میزان مالیات به هیچ وجه واقع‌بینانه نیست. اما باید پرسید دولت منابع دیگری هم دارد؟ وقتی اقتصاد ایران دیگر امکان فروش نفت را ندارد و سهم نفت در بودجه جاری از ۴۰ درصد به کمتر از ۱۰ درصد رسیده یعنی باید بیش از ۹۰ درصد هزینه از منابعی دیگر تامین شود. راههای دیگر هم چیزی جز انتشار اسناد خزانه و مالیات نیست و این دو بخش هم اکنون ظرفیت لازم برای این مهم را ندارند.

او در پاسخ به سوالی مبنی بر اینکه گفته می‌شود ظرفیت مالیاتی دوبرابر مالیات اخذ شده در سال جاری است، گفت: البته که این ظرفیت در اقتصاد کشور وجود دارد اما در شرایط رکود تورمی این ظرفیت قابل استفاده نیست. افزایش نرخ مالیات در سال رکود عملا به تعمیق آن منجر خواهد شد. نماینده پیشین مجلس تاکید کرد: به این ترتیب من فکر می کنم اگر نمایندگان محترم مجلس به جای تاکید بر غیرواقعی بودن درآمدها بر کاهش هزینه‌ها توجه می کرد و در این بخش تعدیل ایجاد می کرد نتایجی بهتر از رد کل لایحه بودجه به همراه می‌داشت. حتی نمایندگان مجلس این فرصت را داشتند که منابع درآمدی دیگری برای دولت ایجاد کنند. توجه کنیم که در کمیسیون تلفیق از هر کمیسیونی دو سه نماینده حضور دارد و نمایندگان دولت هم در جلسات شرکت می کنند و حتما این اعداد هم مورد بحث قرار گرفته است.

◆نشان‌هایی از یک اعتراض

حق شناس در رابطه با چرایی اتخاذ این تصمیم از سوی مجلس گفت: این اتفاق کم سابقه به نظر من ناشی از یک فضای معترض در مجلس است. رد صلاحیت‌هایی که از نمایندگان فعلی صورت گرفت و امکان حضور دوباره آنها را در مجلس ناممکن کرد، در کنار بیماری کرونا و مسایل اغلب سیاسی عامل اصلی این اقدام بوده که حداقل من هیچگاه به یاد ندارم در گذشته تکرار شده باشد.

رییس کارگروه دستمزد شورای عالی کار:

سبد معیشت کارگران تعیین شد

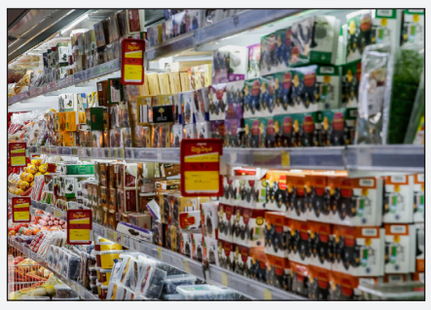

رییس کارگروه دستمزد شورای عالی کار گفت: سبد معیشت کارگران چهار میلیون و ۹۴۰ هزار تومان تعیین شد که در مقایسه با سال گذشته یک میلیون و ۲۰۰ هزار تومان افزایش یافته است.

«فرامرز توفیقی» افزود: جلسه کمیته دستمزد نخستین بار بود که برای تعیین سبد معیشت کارگران طولانی مدت مورد بررسی گرفت و در آن تمام نمایندگان کارگری و کارفرمایی حاضر شدند.

وی افزود: دو طرف خواسته‌های خود را بیان کردند و نکته مهم این است که فارغ از هر موقعیت کاری مهم کرامت و شان انسانی است و باید توجه کنیم که به چه قیمتی می خواهیم این کرامت را حراج کنیم.

رییس کارگروه دستمزد شورای عالی کار با انتقاد از برخی نمایندگان کارفرمایی گفت: برخی از این نمایندگان بدون توجه به کرامت انسانی اعلام کردند که باید حداقل های معیشت برای کارگران در نظر گرفت و نیازی نیست که قیمت غیر از میوه‌های سیب و پرتقال مبنی باشد و این اقلام کافی است و بسیاری موارد اینچنینی را بیان می کردند. وی افزود: همانطور که سبد معیشت سه میلیون و ۷۵۰ هزار تومان تصویب نشد بطور مسلم سبد چهار میلیون و ۹۴۰ هزار تومان نیز مصوب نمی‌شود، اما باید شان و کرامت انسان‌ها را رعایت کنیم. توفیقی گفت: براساس سبد معیشت کارگران، نمایندگان کارفرمایان تاکید داشتند که باید سبد حداقلی، تعیین شود و مولفه‌ها و اقلام خوراکی حداقلی موجود در بازار تعیین شوند و این موجب اختلاف نماینده کارگران و کارفرمایان بود که باید میانگین موارد را در نظر گرفت. وی اضافه کرد: کارفرمایان اعتقاد داشتند که با حداقل آمارهای مواد موجود در بازار، سبد معیشت کارگران را می توان پر کرد و این نقطه اختلاف بود. رییس کارگروه دستمزد شورای عالی کار خاطرنشان ساخت: اختلاف یک میلیون و ۲۰۰ هزار تومانی تعیین سبد معیشت کارگران در مقایسه با سال گذشته (سبد معیشت سال گذشته سه میلیون و ۷۵۰ هزار تومان بود) مبنای ورود به تعیین دستمزد کارگران در جلسه شورای عالی کار است. وی تاکید کرد: تعیین سبد معیشت کفاف خانوار کوچک ۳.۳ نفر در شهرهای کوچک است و مناسب خانوارهای کارگری در کلانشهرها نیست. توفیقی گفت: تعیین این سبد معیشت گام به جلو نیست و با توجه به شرایط تورم، تعیین سبد معیشت چهار میلیون و ۹۴۰ هزار تومان توانسته قدرت خرید کارگران در سال ۹۷ را تامین کند.

علی لاریجانی:

کلیات لایحه بودجه مجددا در کمیسیون تلفیق بررسی می‌شود

رییس مجلس شورای اسلامی با اشاره به سکوت آیین نامه در رد لایحه بودجه در صحن پس از تصویب کمیسیون تلفیق گفت: نمایندگان در جلسه غیر علنی تصمیم گرفتند که لایحه بودجه سال ۹۹ کل کشور دوباره به کمیسیون تلفیق باز گردد و اصلاح شود و مجددا به مجلس برگردد.

علی لاریجانی رییس مجلس شورای اسلامی در آغاز جلسه علنی روز-سه شنبه-پس از پایان جلسه غیر علنی در مورد رد کلیات بودجه گفت: صبح امروز جلسه ای غیرعلنی با حضور نمایندگان به منظور بررسی بودجه تشکیل دادیم تا مشخص شود که چگونه می توان بودجه را اصلاح کرد؛ با توجه به اینکه دیروز نمایندگان محترم به کلیات بودجه رای ندادند راه حل آیین نامه ای آن چیست. وی افزود: در تبصره ۳ ماده ۱۸۲ آمده اگر کمیسیون گزارش بودجه را رد کند و بعد مجلس نیز آن را رد کند این لایحه باید به دولت باز گردد و دولت مجددا لایحه ارائه دهد، اما این حالت که اگر کمیسیون آن را تایید کند و مجلس آن را رد کند سکوت دارد.

رییس مجلس شورای اسلامی گفت: به موجب بررسی هایی که در هیات رییسه و در مجلس انجام دادیم به این نتیجه رسیدیم که به دلیل وجود سکوت مطابق قانون برنامه این روال می تواند طی شود که لایحه رد شده در مجلس به کمیسیون باز گردد و اصلاح شود و مجددا به مجلس برگردد لذا ما جلسه را ختم می کنیم تا کمیسیون بتواند جلسات خود را با سرعت بیشتری برگزار کند زیرا تا پایان سال وقت زیادی باقی نمانده است پس راه حل این بود که هر چه سریع تر کمیسیون تشکیل شود لذا از این ساعت کمیسیون شروع به کار خواهد کرد

لاریجانی ادامه داد: دیروز هم آقای پزشکیان در بررسی این موضوع گفتند که لایحه را به کمیسیون ارجاع می دهیم تا رسیدگی بیشتر انجام شود لذا به دلیل ذیق وقت کمیسیون تلفیق از این لحظه جلسات خود را آغاز خواهد کرد تا سریع تر به مجلس اعلام نظر کند و جلسه را ختم می کنیم. جلسه آینده صبح یکشنبه یازدهم اسفند برگزار می شود.

یک کارشناس بازار سرمایه مطرح کرد

ادامه روند مثبت بازار سرمایه تا پایان سال

یک کارشناس بازار سرمایه با بیان اینکه سهم‌های بزرگ در بازار همچنان جا برای رشد دارند تا به ارزش واقعی خود برسند، گفت: طبق پیش‌بینی‌های صورت گرفته از سوی کارشناسان، روند پیش رو در بازار سرمایه تا پایان سال متعادل و رو به مثبت خواهد بود.

مهدی طحانی به رشد چشمگیر بازار سرمایه اشاره کرد و افزود: افزایش این روزهای بازار سرمایه در سهام بزرگ و شاخص ساز اتفاق افتاده است که اکثر آنها کمتر از شاخص کل بازدهی داشتند.

وی ادامه داد: طبیعی است زمانی که در بیشتر سهم‌های کوچک بازار بازدهی چند صد درصدی را شاهد هستیم، نمادهای بزرگ که مزیت اقتصاد کشور هم در اختیار این نمادها قرار دارد در مسیر رشد قرار بگیرند و افزایش قیمت سهام را نصیب سهامداران کنند. وی با بیان اینکه در چند روز گذشته تقاضا در بازار بیشتر به سمت هلدینگ پتروشیمی، فلزات اساسی، کانه‌های فلزی و بانک‌ها بوده است، گفت: زمانی که بازدهی یک ساله این شرکت‌ها را مورد بررسی قرار می‌دهیم شاهد هستیم که بازدهی یک ساله آنها به مراتب کمتر از رشد و بازدهی شاخص کل بوده است.

طحانی اظهار داشت: اقبال به محصولات این شرکت‌ها در بورس کالا افزایش یافته است؛ بنابراین رقابت و استقبال از محصولات این شرکت‌ها در بورس کالا زمینه افزایش قیمت سهام آنها در بورس را فراهم کرده است.

این کارشناس بازار سرمایه به جریان گسترده حجم نقدینگی در کشور اشاره کرد و گفت: ورود نقدینگی در بورس اجازه اصلاح عمیق به بازار سرمایه را نمی‌دهد، بازار به طور حتم باید اصلاح داشته باشد و روزهای منفی را تجربه کرد اما در وضعیت کنونی چیزی به عنوان ریزش سنگین در بازار را نخواهیم داشت.

وی افزود: با توجه به قابلیت‌های موجود در سهام بزرگ نگرانی چندانی روند بازار را تهدید نمی کند مگر آنکه عامل غیر اقتصادی بر روند بازار تاثیر بگذارد و زمینه اصلاح و ریزش شدید این بازار را فراهم کند.

وی به وضعیت حاکم در بازارهای جهانی تاکید کرد و افزود: قیمت نفت حدود پنج درصد کاهش داشته که این موضوع ناشی از ویروس کرونا بوده و اعلام شده به دلیل موقتی بودن وجود این ویروس کاهش قیمت نفت هم موقتی است و قیمت‌ها دوباره به روال گذشته خود باز می گردند.

طحانی با بیان اینکه همیشه به خاطر منفی بودن بازارهای جهانی روند بازار سرمایه هم در جهت منفی حرکت می کند، گفت: انتظار داشتیم امروز بازار به دلیل قیمت‌های موجود در بازار جهانی روند دیگری را در پیش بگیرد اما بازار خلاف پیش بینی‌ها حرکت کرد و روند صعودی را در پیش گرفت.

این کارشناس بازار سرمایه معتقد است: اگر بازار جهانی طولانی مدت منفی باشند بر روند بازار سرمایه تاثیرگذار خواهند بود و شاخص بورس روند منفی را در پیش می گیرد.

وی پیش‌بینی خود از روند معاملات بازار سرمایه اینگونه بیان کرد: کارشناسان بازار سرمایه برای پایان سال پیش‌بینی ورود شاخص بورس به کانال ۵۰۰ هزار واحد را کرده بودند در حالی که از روز گذشته شاخص بورس وارد کانال ۵۰۰ هزار واحد شد و امروز به عدد ۵۱۸ هزار واحد رسید؛ اکنون دیگر نمی‌توان پیش بینی کرد که رشد بازار تا کجا ادامه دارد و مقاومت بعدی شاخص بورس چه عددی است.

طحانی با بیان اینکه شاخص بورس بیش از ۱۸۰ درصد از ابتدای سال تاکنون رشد کرده در حالی که سهام شرکت‌های بزرگ حدود ۹۰ درصد رشد کردند، گفت: با توجه به اینکه اکنون نمادهای بزرگ در حال رشد هستند و زمینه رشد پرشتاب این روزهای بازار را فراهم کرده‌اند؛ بنابراین نمی‌توان گفت که رشد بازار غیرواقعی و شاخص بورس دارای حباب است.

این کارشناس بازار سرمایه اظهار داشت: پنج صنعت پالایشی، بانکی، معدنی، پتروشیمی و فلزی جزو صنایع اصلی و سودآور کشور محسوب می‌شوند که زمینه رشد بازار را فراهم کردند در حالی که باقی صنایع از سود چندانی برخوردار نیستند

ترکش کرونا بر بازار صیفی‌جات

زنجبیل کیلویی ۱۲۰ هزار تومان!

ترکش ویروس کرونا علاوه بر بازار تجهیزات بهداشتی، بازار برخی اقلام خوراکی را نیز هدف قرار داده است؛ به طوری که برخی از اقلام در بازار صیفی‌جات در چند روز اخیر با افزایش قیمت بی‌سابقه‌ای همراه شده است.

به گزارش ایسنا، پس از شیوع ویروس کرونا در ایران برخی از پزشکان و متخصصان حوزه سلامت به شهروندان توصیه کردند که برای افزایش ایمنی و مقاومت بدنشان در برابر این ویروس، حتما از ویتامین های مختلف از جمله ویتامین ث و مواد غذایی دارای طبع گرم استفاده کنند. حتی در برخی از شبکه‌های مجازی توصیه‌هایی مبنی بر افزایش مصرف لیموترش، سیر و زنجبیل به شهروندان شد. توصیه‌هایی که به سرعت دست به دست چرخید و ظرف مدت چند روز مردم نگران از ابتلا به ویروس کرونا را وادار به خرید سیر، زنجبیل، لیموترش و لیموشیرین با قیمت های گزاف کرد.

با داغ شدن بازار این اقلام قیمت ها نیز سیر صعودی به خود گرفت؛ به طوری که زنجبیل، سیر، لیموترش در حال حاضر جزو کالاهای لوکس به شمار می‌رود. بر اساس مشاهدات میدانی، زنجبیل تازه در خرده فروشی ها کیلویی ۱۲۰ هزارتومان و لیموترش و سیر نیز کیلویی ۵۰ هزار تومان به فروش می‌رسد.

این افزایش قیمت ناگهانی علاوه براینکه مصرف کنندگان را نگران کرده، باعث نارضایتی فروشندگان میوه و سبزی نیز شده است. آنها معتقدند برای خرید این محصولات به صورت عمده از میادین میوه و تره بار بهای زیادی می‌پردازند؛ در حالی که مشتریان تصور می کنند که خود مغازه‌داران برای سود بیشتر قیمتها را بالا برده‌اند.

در این باره رییس اتحادیه فروشندگان میوه و سبزی درباره گرانی سیر و زنجبیل و لیموترش به ایسنا گفت: وقتی در مقطع کوتاهی تقاضا برای محصولی بیشتر می شود، عده‌ای برای سودجویی از این فرصت استفاده می کنند و به تبع آن قیمتها بالا می‌رود.

اسدالله کارگر با بیان اینکه اتحادیه خرده فروشی میوه و سبزی پل ارتباطی بین بار فروش و مصرف کننده است و در تعیین قیمت نقشی ندارد، اظهار کرد: نقش اتحادیه این است که با اعمال سود مصوب، محصولات را در اختیار مصرف کنندگان قرار دهد؛ بنابراین اینکه قیمت این محصولات در مبداء گران می‌شود، برعهده بخشهای دیگر است.

رییس اتحادیه فروشندگان میوه و سبزی اضافه کرد: در اینگونه مواقع متاسفانه فروشنده متهم اصلی شناخته می‌شود، زیرا مردم برای خرید کالا با فروشندگان مواجه‌اند، اما حقیقت این است که خود فروشنده هم محصولاتش را از مبداء گران می خرد. حتی در بعضی مواقع قیمت کالا به حدی بالا می‌رود که فروشندگان سود مصوبشان را در کمترین حد ممکن اعمال می کنند.

وی افزود: براساس کشف قیمت میدان مرکزی میوه و تره‌بار، زنجبیل تازه تا ۱۱۰ هزارتومان هم به فروش رسیده است و اگر قرار باشد با اعمال سود ۳۵ درصدی در خرده فروشی‌ها عرضه شود قیمت آن به ۱۴۰ هزار تومان می‌رسد.

او با بیان اینکه ما نیز از این افزایش قیمت انتقاد داریم، گفت: براساس کشف قیمت در میادین مرکزی میوه و تربار، قیمت لیمو ترش ۵۰ هزارتومان، سیر ۳۵ هزار تومان و لیمو شیرین ۹۰۰۰ تومان است.

اخبار

قائم‌مقام وزیر صنعت:

فراوانی کالا بیش از دو برابر نیاز کشور است

قائم مقام وزیر صنعت، معدن و تجارت با بیان اینکه فراوانی کالا بیش از دو برابر نیاز کشور است، گفت: مردم نباید نقدینگی خود را محبوس و کالا را به میزان فزاینده‌ای که نیاز به آن ندارند، خرید کنند.

«حسین مدرس خیابانی» روز سه‌شنبه در نشست هماهنگی طرح نظارت و بازرسی ویژه نوروز و ماه مبارک رمضان افزود: برنامه های تنظیم بازار از دی ماه آغاز شده و در سه بخش تامین، توزیع و کنترل و نظارت نیز برنامه‌ریزی های مختلفی انجام شده است.

وی با بیان اینکه از نظر تولید کالاهای مورد نیاز شب عید و تامین و تدارک کالاها، در سطح قابل قبولی قرار داریم، افزود: در حال حاضر، یکی از مسائل و مشکلات دپو و رسوب بیش از حد کالاهای اساسی در بنادر جنوبی و شمالی کشور است که در این زمینه، دفتر معاون اقتصادی رئیس جمهوری امروز جلسه‌ای در رابطه با رسوب کالا برگزار خواهد کرد. قائم‌مقام وزیر صنعت با اشاره به خرید مضاعف مردم به دلیل نگرانی از ویروس کرنا، گفت: بخشی از این نگرانی باعث هجوم مردم به فروشگاه‌ها شده و ممکن است کالاهای غیر قابل نگهداری، فاسدشدنی و مواد غذایی را بیش از اندازه تهیه کنند و تاریخ مصرف آن‌ها بگذرد. وی تصریح کرد: به اصناف، فروشگاه‌های زنجیره‌ای، میادین میوه و تره بار و واحدهای صنفی ابلاغ کرده ایم که بدون محدودیت کالا توزیع کنند و مردم بدانند که در فروشگاه‌های زنجیره‌ای می توانند به حد نیاز خود و به وفور کالا را خریداری کنند.

◆فضای مجازی به نگرانی مردم دامن می‌زند

مدرس خیابانی با بیان اینکه کالاهایی که برای برگزاری نمایشگاه‌های بهاره تدارک دیده شده بود به مرور توزیع می شود، ادامه داد: تدارک خوبی برای نمایشگاه‌های بهاره دیده شده بود که به دلیل تجمعات ناشی از آن، وزارت بهداشت اجرای آن را ملغی اعلام کرد. وی توضیح داد: کالاهای تدارک دیده شده برای توزیع در این نمایشگاه‌ها به میادین میوه و تره بار و فروشگاه‌های زنجیره‌ای تزریق خواهد شد، این در حالی است که همواره در ایام اسفندماه، بیشتر از عرضه‌های معمول کالا تزریق می کردیم.

این مقام مسوول با بیان اینکه بخشی از نگرانی مردم برای مقابله با ویروس کرونا و کنترل و مدیریتی که باید در این حوزه صورت گیرد، کاملا طبیعی است پیش‌بینی کرد که رفتارهای هیجانی حداکثر تا دو هفته آینده همراه بازار باشد.

قائم مقام وزیر صنعت با تاکید بر اینکه باید بازار آرامی را به مردم تحویل دهیم، افزود: بخش عمده‌ای از نگرانی و رفتار غیرطبیعی که در خرید داریم، از جنس نگرانی‌های ناشی از اطلاع‌رسانی فضای مجازی است. وی تاکید کرد: جای نگرانی نیست؛ در قرارگاهی که شیوع ویروس کرونا را کنترل می کند، دولت مسلط است.

سخنگوی سازمان هواپیمایی کشوری تاکید کرد

الزامی بودن استرداد بلیت هواپیما بدون جریمه

سخنگوی سازمان هواپیمایی کشوری از الزامی بودن استرداد بلیت پروازهای داخلی و خارجی بدون دریافت جریمه از ۵ اسفند تا اطلاع ثانوی خبرداد.

، رضا جعفرزاده ضمن بیان مطلب اظهارداشت: با توجه به شرایط بوجود آمده پس از انتشار ویروس کرونا و عدم پذیرش اتباع ایرانی توسط تعدادی از کشورها و تعلیق موقت برخی پروازها سازمان هواپیمایی کشوری بخشنامه استرداد بلیت هواپیما بدون دریافت جریمه را به شرکت‌های هواپیمایی داخلی و نمایندگی‌های کل فروش شرکت‌های هواپیمایی خارجی ابلاغ کرد.

وی افزود: با توجه به شرایط غیرقابل اجتناب ایجاد شده اتخاذ تدابیر و هماهنگی‌های لازم به منظور بازگشت مسافران ایرانی که از سوی شرکت‌ها به مقاصد پروازی که در مورد پذیرش اتباع ایرانی محدودیت قائل شده‌اند، ضروری است و انجام هماهنگی‌های لازم در راستای استرداد وجه بلیت، بدون اعمال هرگونه جریمه بلیت مسافران که از این رهگذر پروازهای آنها در رفت و یا بازگشت مختل شده است، صورت گیرد.

جعفرزاده تصریح کرد: باید از نمایش، صدور و ایجاد هرگونه تعهد در مسیرهای خارجی مورد نظر از تاریخ ابلاغ این نامه خودداری شود و این در حالی است که با توجه به تذکرات مکرر شاهد فروش و عرضه بلیت و ایجاد تعهد در برخی از سایت‌های فروش یا دفاتر خدمات مسافرت هوایی در قالب تور مسافرتی در مسیرهای غیرقابل انتقال برای شرکت‌های هواپیمایی هستیم. سخنگوی سازمان هواپیمایی کشوری ادامه داد: بدیهی است متخلفان بدون هرگونه اغماض به مراجع ذیربط ارجاع و مسئولیت هرگونه ایجاد تعهد به عهده صادر کننده بلیت خواهد بود. وی خاطرنشان کرد: براساس بخشنامه صادره این سازمان مسافرانی را که تا کنون در مسیرهای داخلی وخارجی نسبت به خرید بلیت سفر اقدام کرده‌اند و درخواست کنسلی آن را به دلیل شرایط کنونی (انتشار ویروس کرونا) دارند، لازم است بدون هرگونه اعمال جریمه عملیات استرداد بلیت آنان در مسیر رفت و برگشت تا اطلاع ثانوی صورت پذیرد.

رییس اتحادیه تالارهای پذیرایی:

تالارهای پذیرایی مجاز به دریافت جریمه کنسلی نیستند

رییس اتحادیه تالارهای پذیرایی و تجهیز مجالس اعلام کرد: اگر افراد به دلیل مسایل بهداشتی خواستار لغو برنامه‌های خود باشند، تالارهای پذیرایی اجازه دریافت جریمه از آنها ندارند.

در روزهای اخیر برخی افراد در پی شیوع ویروس کرونا خواستار لغو قرارداد برگزاری مراسم خود شده‌اند که با مخالفت از طرف مدیران این تالارها و درخواست جریمه مواجه شده‌اند، این در حالی است که «خسرو ابراهیمی‌نیا» به خبرنگار اقتصادی ایرنا گفت: مدیران تمام تالارهای پذیرایی ملزم به مساعدت کامل با این افراد هستند.

وی تصریح کرد: به تالارها دستور داده‌ایم جریمه‌ای برای لغو یا جابجایی مراسم از متقاضیان دریافت نکنند و در صورت دریافت، این اقدام، تخلف محسوب می‌شود.

ابراهیمی‌نیا همچنین افزود: فردا (چهارشنبه) دستور العملی به واحدهای صنفی ابلاغ می‌شود که در صورت تخلف از آن، بر اساس ماده ۲۸ قانون نظام نظام صنفی با آن‌ها برخورد خواهد شد. رییس اتحادیه تالارهای پذیرایی و تجهیز مجالس از خبرنگار ایرنا خواست در صورت مشاهده تخلف، آن را با رییس اتحادیه برای پیگیری در میان بگذارد. بنابراین اگر مخاطبان برای استرداد وجه خود بابت لغو مراسم در تالارهای پذیرایی با مشکل مواجه هستند و مدیران تالارها از آنان درخواست جریمه کرده‌اند، زیر این خبر، نام تالار و شماره تماس خود را برای پیگیری درج کنند.

شورای هماهنگی بانک‌ها اعلام کرد

تعطیلی باجه عصر بانک‌ها در هفته آینده به علت شیوع کرونا

شورای هماهنگی بانک‌ها اعلام کرد: از شنبه آینده به مدت یک هفته، باجه عصر بانک‌های کل کشور تعطیل و ساعت کاری روزانه استان‌های درگیر با بیماری کرونا نیز با مصوبات استانداری هماهنگ می‌شود.

به گزارش روز سه شنبه دبیرخانه شورای هماهنگی بانک‌ها، در جلسه فوق‌العاده شورای هماهنگی بانک‌ها که امروز و با دستور پیشگیری از شیوع بیماری کرونا در شبکه بانکی کشور برگزار شد، اعضای جلسه تصمیم های ویژه ای را به منظور مقابله با این بیماری اتخاذ کردند. مدیران عامل عضو شورا ابتدا با ارائه گزارشی از وضعیت شعب و بیان دغدغه های کارکنان خود، بر لزوم به کارگیری حداکثر امکانات برای جلوگیری از شیوع این بیماری تأکید کردند. رئیس شورای هماهنگی بانک ها نیز در این نشست با بیان این که کارکنان بانک ها در معرض انواع آسیب ها هستند، گفت: اکنون شعب بانک ها محل مراجعه عموم مردم است و از این رو باید حداکثر همکاری برای ضدعفونی کردن و جلوگیری از شیوع بیماری در شعب انجام شود.

محمدرضا حسین زاده از عموم مردم درخواست کرد در روزهایی که بیماری کرونا شایع شده است، تا حد امکان از حضور در شعب خودداری کرده و از ابزارهای بانکداری الکترونیکی و بانکداری دیجیتال امور خود را مدیریت کنند.

مدیران عامل بانک ها، پیاده سازی روش های آموزشی جلوگیری از شیوع و روش های مقابله با بیماری کرونا در شعب از طریق انتشار بروشور و نمایش فیلم در واحدهای بانک را مورد تأکید قرار داده و خاطرنشان کردند: نباید اجازه دهیم این بیماری، سلامتی کارکنان و مشتریان را به خطر بیندازد، بلکه باید با رعایت هشدارهای پزشکان و مسئولان بهداشتی کشور، چالش پیش آمده را به سرعت پشت سر بگذاریم.

اگهی مفقودی

سندکمپانی سواری سیستم ام.وی.ام تیپ ۵۵۰ مدل ۱۳۹۵ به رنگ سفید روغنی به شماره موتور NATGCARK6G1003987 شماره شاسی MVM484FCAFG003987 شماره وسیله نقلیه (VIN):IRWZ951V2QJ003870 به شماره پلاک ۸۲– ۹۹۹ ل ۲۳ مفقود گردید و از درجه اعتبار ساقط می باشد و مالک متعهد گردیده که هرگونه بزه و سوء استفاده را برعهده خواهد گرفت.

بابلسر ۱۰۱۴۳

آگهی درخواست گواهی حصر وراثت

غلامرضامداحی ف رضاعلی به شرح درخواستی که به شماره ۹۸۱۲۴۱ این شورا ثبت گردیده درخواست صدورگواهی انحصاروراثت نموده واعلام داشته که رضاعلی مداحی ف محمدعلی ش ش ۱۲۲ صادره ازبابلسردرتاریخ ۹۲/۹/۱۰ دراقامتگاه دائمی خود شهرستان بابلسر فوت نموده ووراث حین الفوت وی عبارتنداز: ۱-معصومه فرحی ف رمضانعلی ش.م ۴۹۸۹۱۱۸۸۴۷ت ۱۳۱۹/۹/۹ همسر ۲-غلامرضامداحی ف.رضاعلی ش.م ۴۹۸۹۳۶۳۰۶۱ت ۳۹/۱۲/۱۵ فرزند۳-احمدمداحی ف رضاعلی به ک م ۴۹۸۹۴۰۳۴۲۸ت ۴۲/۸/۲۴ فرزند۴-محبوبه مداحی ف.رضاعلی ش.م ۴۹۸۹۴۳۷۸۲۹ متولد ۴۵/۹/۲۶ فرزند ولاغیرانک شوراپس ازانجام تشریفات مقدماتی درخواست مزبوررایک نوبت آگهی مینمایدتاهرکسی اعتراضی داردویاوصیت نامه ای ازمتوفی نزداومیباشدازتاریخ انتشارآگهی ظرف یکماه به این شورامراجعه وتقدیم نماید والاگواهی صادرخواهدشد.

قاضی شعبه اول شورای حل اختلاف بابلسر علی اکبررضانژادقادی ۱۰۱۴۲

چهارشنبه –هفتم اسفند ماه ۱۳۹۸ – سال بیست و دوم – شماره ۴۹۹۲

گفت‌وگو

اسکوچیچ سرمربی تیم ملی ایران:

مردم دنیا در مورد امنیت ایران اشتباه می کنند

سرمربی تیم ملی ایران عنوان کرد ایران از برخی کشورهای غربی امنیتش بهتر است و مردم دنیا درباره این کشور اشتباه فکر می کنند.

درگان اسکوچیچ، سرمربی کروات تیم ملی فوتبال ایران در جدیدترین مصاحبه خود با سایت «vecernj» درباره وضعیت امنیت در ایران و وضعیت خود صحبت هایی را مطرح کرد که به شرح زیر است:

◆ چطور به عنوان سرمربی ایران انتخاب شدید؟

در طی سال های گذشته که ایران بودم، عملکرد خوبی داشتم اما به نظرم این انتخاب بیشتر به خاطر این است که فوتبال ایران را خیلی خوب می شناسم.

◆ از چه وقت در ایران زندگی می کنید؟

از ۵ سال پیش در اینجا زندگی می کنم. در شمال و جنوب ایران زندگی کردم. پیش از آمدن به ایران در کویت و عربستان نیز حضور داشتم. همچنین در زمان بازیگری در امارات بازی کردم. به همین خاطر شناخت خوبی از خاورمیانه دارم. بسیار از موضوعات درباره ایرانی ها اشتباه است. بسیاری از اطلاعات از ایران سیاست زده است و واقعیت ندارد. ایرانی ها ملتی خوب هستند. اینجا نیز اتومبیل هایی وجود دارد که در کرواسی بسیاری آرزوی داشتن آن را دارند. رستوران ها اینجا همیشه پر است. موسیقی در تمام مکان ها وجود دارد. به نظرم مردم دنیا شناخت کافی از ایران ندارند. این امری تاسف بار است چون ایران کشوری با تاریخی بزرگ است.

◆ زندگی در ایران را دوست دارید؟

می توانم بگویم که من به بسیاری از نقاط مختلف دنیا سفر کردم اما این را به جرات می گویم که ایرانی ها میهمان نوازترین میزبان ها هستند. این را به خاطر حضورم در ایران نمی گویم چون واقعیت است. مردم اینجا شما را به راحتی می پذیرند. هیچ مشکلی در اینجا ندارم. در ایران بیشتر از حضور در برخی از کشورهای غربی احساس امنیت می کنم. به زندگی ایرانی ها عادت کردم. تنها مشکل اینجا ترافیک است. فوتبال ایران همشبیه ترافیکشان است. نوعی شلوغی و هرج و مرج دارد.

◆ غذای ایرانی ها را دوست دارید؟

غذای مشهور آنها کباب است. آنها بسیار از گوشت استفاده می کنند. هیچ چیزی جای غذای خودمان را پر نمی کند اما ما در ایران انتخاب های زیادی داریم. من به زندگی در اینجا عادت کردم و هیچ مشکلی ندارم.

◆ از شما به عنوان سرمربی تیم ملی ایران چه انتظاری دارند؟

شرط این است که تیم ملی از مرحله انتخابی صعود کند. ایران در وضع سختی قرار دارد چون ۲ بازی اخیرش را شکست خورده است. امیدوارم همه چیز بر وفق مراد پیش برود و نتایج خوبی را کسب کنیم.

◆ شروع سختی با ایران در این مدت داشتید؟

بدون شک من مدت زیادی برای کار ندارم. در طی ۳ روز بسیاری از بازی ها را تحلیل کردم. اکنون ذهنیت روشن تری از رقبا و تیم را دارم. من هر روز از ساعت ۱۲ ظهر تا ۱ شب کار می کنم. باید تمام بازی ها را به صورت عمیق بررسی کنم و این وظیفه من است. سوال مطرح شده در شرایط کنونی این است که چه تصمیمی بگیریم. ما از نقاط قوت و ضعف خود خبردار شدیم و باید به دنبال راه حل باشیم.

◆ آیا شما از تیم رده جدولی چهارم ایران سرمربی تیم ملی این کشور شدید؟

بله. من در صنعت نفت آبادان بودم و این باشگاه را به رده ای رساندم که در تاریخش بی سابقه بود. در باشگاه های دیگر ایرانی نیز نتایجی را کسب کردم که در تاریخشان نداشتند.

اخبار

وزیر ورزش:

سرخابی‌ها نیمه اول سال آینده واگذار می‌شوند

بنا بر اعلام وزیر ورزش، واگذاری دو باشگاه پرسپولیس و استقلال نیمه اول سال آینده انجام خواهد شد.

به گزارش پایگاه خبری وزارت ورزش و جوانان، مسعود سلطانی فر در مجمع باشگاه استقلال که عصر دوشنبه در وزارت ورزش و جوانان برگزار شد، با بیان اینکه در فرآیند خاصی هستیم که باید زمینه های لازم برای واگذاری دو باشگاه استقلال و پرسپولیس به بخش خصوصی را فراهم کنیم، اظهار داشت: امیدواریم بتوانیم با تمهیداتی که بعمل آمده مراحل تکمیلی را انجام بدهیم و وضعیت املاک و دارایی ها مشخص شود تا به امید خدا در نیمه اول سال آینده با توافق وزارت امور اقتصادی و دارایی و سازمان خصوصی سازی، این واگذاری را انجام دهیم.

سلطانی فر تصریح کرد: خوشبختانه شفافیت مالی و روند صحیح مدیریتی و تعیین و تکلیف بدهی ها و مالیات ها وضعیت خوبی را برای واگذاری استقلال و پرسپولیس فراهم کرده است.

وی تاکید کرد: خصوصی شدن استقلال و پرسپولیس یک اتفاق خوب ملی است. اگر یک روز زودتر هم امکانپذیر باشد، این واگذاریی را سریعتر انجام می دهم چرا که راه توسعه فوتبال پرسپولیس و استقلال واگذاری آنها به بخش خصوصی است. تردید ندارم این بخش می تواند به خوبی موجب توسعه و سامان بیشتر این دو باشگاه شود.

سلطانی فر همچنین گفت: تا زمانی که این باشگاه ها دولتی اداره می شوند، مشکلات آنها ادامه دار خواهد بود و ما دوست و همراه بخش خصوصی هستیم.

در جلسه مجمع باشگاه استقلال گزارشهای حسابرسی شرکت استقلال منتهی به خرداد امسال به تصویب اعضا رسید.

آنالیزور استقلال:

با نظر «مجیدی» به نشست کمیته انضباطی نرفتم

آنالیزور تیم فوتبال استقلال درباره عدم حضورش در نشست کمیته انضباطی باشگاه استقلال گفت: با نظر فرهاد مجیدی در نشست کمیته انضباطی باشگاه استقلال حاضر نشد.

«صالح مصطفوی» اظهار داشت: استقلال بازی سختی را با پیروزی پشت سر گذاشت و سه امتیاز با ارزش را به دست آورد. وی افزود: به طور حتم استقلال مدعی جدی قهرمانی در لیگ برتر خواهد بود و تا اخرین روز برای به کسب جام تلاش خواهد کرد.

آنالیزور استقلال خاطرنشان کرد: فشردگی بازی‌ها باعث شده است بازیکنان خسته باشند و پیش از بازی با ذوب‌آهن اصفهان به همین دلیل یک جلسه تمرین نکردیم و با این شرایط در زمین حاضر شدیم که باید به بازیکنان خسته نباشید.

مصطفوی تصریح کرد: استقلال در لیگ قهرمانان آسیا نیز شانس زیادی برای صعود دارد و به طور حتم راهی مرحله بعدی این رقابت‌ها خواهیم شد.

وی در پایان درباره این که چرا در نشست کمیته انضباطی باشگاه استقلال حاضر نشد گفت: با نظر فرهاد مجیدی در نشست کمیته انضباطی باشگاه حاضر نشدم.

صالح مصطفوی دو هفته پیش مصاحبه‌ای را انجام پیرامون شرایط زمین تمرینی استقلال، سفر به امارات برای بازی با الکویت در مرحله نهایی پلی‌آف لیگ قهرمانان آسیا و ... حرف‌هایی را بر زبان آورده بود.

بعد از این مصاحبه باشگاه استقلال با ارسال نامه‌ای از او خواست تا روز دوشنبه پنج اسفند در کمیته انضباطی باشگاه استقلال شرکت کند که وی از این کار امتناع ورزید.

علیرضا جهانبخش:

دوست دارم به بچه‌ها در ایران کمک کنم

بازیکن ایرانی تیم برایتون عنوان کرد مهمترین هدفش در زندگی انتقال دانش و کمک به دیگران است.

به گزارش ایسنا و به نقل از سایت تلگراف، علیرضا جهانبخش مهاجم ایرانی با هزینه ۱۷ میلیون پوندی به تیم برایتون پیوست که علی رغم اینکه گلزن برتر لیگ هلند بود، باید ۲۷ بازی و ۱۸ ماه صبر می کرد تا اولین گلش را برای تیم انگلیسی به ثمر برساند.

این بازیکن ایرانی در تیم هایی نظیر نایمخن و آلکمار در فوتبال هلند نیز بازی کرده است. او درباره مهمترین هدف خود در فوتبال گفت: امیدوار هستم دانش و اطلاعاتی که امروز به دست می آورم را بتوانم در آینده به مردم و نسل بعد انتقال دهم. این بزرگترین دستاورد من خواهد بود؛ انتقال این تجربیات به افرادی که بضاعت مالی ندارند، بچه ها در ایران و یا باشگاه سابقم در ایران. بازیکن ایرانی در بخش دیگری از صحبت های خود گفت: دوست دارم اینجا موفق شوم و به آینده فکر نمی کنم و مهم نیست. من دوست دارم هر روز بتوانم بهترین عملکرد خودم را در تیم برایتون نشان دهم و کیفیت بازی خودم را نشان دهم. من خیلی دوست دارم به دیگران کمک کنم. دوست دارم در پایان دوران فوتبالم به این خواست و مهم برسم که به دیگران کمک کرده باشم. شاید به یک نفر و شاید به پنج نفر. حس کمک کردن به دیگران را دوست دارم.

شجاعی سه جلسه محروم شد

کاپیتان تیم فوتبال تراکتورسازی تبریز با جریمه و محرومیت از سوی کمیته انضباطی فدراسیون فوتبال مواجه شد.

کمیته انضباطی فدراسیون فوتبال رای مربوط به دیدار تیم‌های گل‌گهر سیرجان و تراکتورسازی تبریز را صادر کرد. مسابقه تیم‌های گل‌گهر سیرجان و تراکتورسازی تبریز در هفته نوزدهم لیگ برتر در شرایطی برگزار شد که از سوی «مسعود شجاعی»، بازیکن تیم تراکتورسازی تبریز تخلفاتی مبنی بر بدرفتاری در قبال داور مسابقه که منجر به اخراج شد و همچنین افترا به داور در فضای مجازی، رخ داد. بر این اساس، وی به محرومیت سه جلسه‌ای از همراهی تیم خود و پرداخت ۱۰۰ میلیون ریال جریمه نقدی محکوم شد. (این رای قابل تجدید نظر است) همچنین تیم تراکتورسازی تبریز به دلیل داشتن ۵ بازیکن اخطاری به پرداخت ۶۰ میلیون ریال جریمه نقدی محکوم شد. این مسابقه در هفته نوزدهم لیگ برتر فوتبال با تساوی یک بر یک خاتمه یافت.

حقوق میلیاردی پرسپولیس به ایرلندی پرحاشیه؛

حق جوانان ایرانی که در کلوپ‌های شبانه هدر می‌رود

گزارش و تحلیل از مجید روان‌ستان

گاهی وقت‌ها مدیران ورزشی ما بدون تفکر دست به خریدهایی می‌زنند که بعدها باشگاه و سرمربی تیم را دچار مشکل می کند؛ حتی قراردادهایی بسته می‌شود که به جای آنکه باشگاه یا فدراسیون ذی‌نفع باشد، به سود بازیکن یا مربی خارجی تمام می‌شود!

بعد از ماجرای مارک ویلموتس، آندره‌آ استراماچونی، گابریل کالدرون و ... آخرین نمونه آنتونی کریستوفر استوکس است که هم داستان فوتبالی و هم داستان زندگی عجیب و هیجان‌انگیزی دارد. پرسپولیس پس از تیم‌های آرسنال، فالکیرک -قرضی- ، ساندرلند، شفیلد یونایتد -قرضی-، کریستال پالاس -قرضی-، هیبرنیان، سلتیک، دوباره هیبرنیان -قرضی-، بلکبرن راورز، برای سومین بار هیبرنیان، آپولون اسمیرنی، تراکتور، آدانا دمیراسپور دوازدهمین باشگاهی است که این مهاجم ۳۱ ساله ایرلندی از سال ۲۰۰۵ تاکنون در آن توپ می‌زند!

◆ زندگی پر فراز و نشیب

استوکس؛ زندگی پرفراز و نشیبی داشته و می‌خواهیم بدانیم او از کجا آمده و چه داستانی از بدو تولد تا به امروز داشته است. نام او در ابتدا «آنتونی بِرن» بود، در شرایطی در روز دوشنبه ۲۵ جولای ۱۹۸۸ -۳ مرداد ۱۳۶۷- در شهر دوبلین، پایتخت ایرلند به دنیا آمد که مشکلات خانوادگی که پدر و مادرش با آن دست و پنجه نرم می کردند، باعث شد از پدر و مادرش جدا و توسط عمه و عمویش، به نام‌های جوآن و جان استوکس در ۱۸ ماهگی به فرزندی گرفته شود.

◆ زندگی خوب و تحصیل راحت

مادر و پدرخوانده استوکس به خوبی او را در دوران کودکی مورد حمایت خود قرار دادند. استوکس با حمایت آنها در کالج ترنور، که قدیمی‌ترین کالج شهر دوبلین با قدمتی بیش از یک قرن است به تحصیل پرداخت و دوران تحصیلی بعدی‌اش را در مدرسه رومن کاتولیک شهر دوبلین پشت سر گذاشت. گرچه پیش از ۲ سالگی از داشتن پدر و مادر واقعی‌اش محروم شده بود، اما با حمایت عمه و عمویش توانست همانند تمامی کودکان شهر زندگی خوب و تحصیل راحتی را تجربه کند.

◆ دعوا در یک کلوپ شبانه

اولین حاشیه دوران زندگی فوتبالی استوکس در ساندرلند رقم خورد و آن هم حضور در کلوپ شبانه «شیشه عنکبوتی». سپس در سپتامبر ۲۰۰۹ زمانی که در عضویت هیبرنیان بود، نامش در تیتر روزنامه‌ها مبنی بر دعوا در یک کلوپ شبانه قرار گرفت، آنها از جان هاگز سرمربی هیبرنیان خواستند که به او انضباط را گوشزد کند و به او «آرام باش» بگوید! در دسامبر ۲۰۱۲، استوکس به خاطر شرکت در مراسمی برای آلن راین، افسر مرحوم ایرلند که به او پاداش می‌دادند، توسط باشگاه سلتیک جریمه شد.

◆ حمله یک متصدی پارکینگ

۸ جولای ۲۰۱۳ -دوشنبه ۱۷ تیر ۱۳۹۲- یک اتفاق عجیب باعث شد تا زندگی شخصی آنتونی استوکس به شدت تحت‌الشعاع قرار بگیرد. رسانه‌های معتبری نظیر گاردین، آیریش تایم، ایندیپندنت، بی‌بی‌سی و میرر در گزارش‌های مفصلی این اتفاق را مورد نقد و بررسی قرار دادند. آنتونی استوکس به «بردلی» یک متصدی پاره وقت پارکینگ با نام مستعار الویس پریسلی در یک کلوپ شبانه در دوبلین حمله و با سر ضربه‌ای به صورت او باعث شکستن بینی و دو دندان «بردلی» شد.

◆ حمله زننده و بزدلانه

پس از این اتفاق، که بعدها در دادگاه به عنوان یک «حمله زننده و بزدلانه» توصیف شد، استوکس قبول کرد تا ۳۰۰ هزار یورو به متصدی پارکینگ بپردازد. سپس «بردلی» در دادگاه عالی دوبلین از آنتونی استوکس به جرم ضربه جسمانی و روانی که به از کارافتادگی او منجر شده، شکایت و مبلغ ۱۳۵۰۰ یورو برای مخارج بیمارستان در طول سه سال و نیم درخواست کرد. پزشکان همچنین علایم سرگیجه‌های شدید را نیز در «بردلی» تشخیص دادند.

◆ پایان زندگی مشترک

در جریان این دادخواهی، آنتونی استوکس به دلیل حمله گناهکار و به دو سال حبس تعلیقی محکوم شد. او در مجموع ۲۵۰ هزار یورو پرداخت که ۱۵۰ هزار یورو آن مربوط به خسارات عمومی، ۵۰ هزار مربوط به خسارات شدید و بقیه مربوط به مخارج بیمارستان می‌شد، محکوم گردید. در زندگی پر فراز و نشیب استوکس یک اتفاق عجیب دیگر نیز رخ داد و رو شدن خیانت استوکس به همسرش باعث شد رابطه عاطفی و زندگی مشترک او با «دبی لاولور» ۲۷ ساله قطع شود!

در آوریل ۲۰۱۷ گروهی از هکرهای ناشناس به حساب کاربری آنتونی استوکس دسترسی پیدا کردند و با انتشار عکس‌ها و فیلم‌هایی از رابطه پنهانی او پرده برداشتند. این موضوع در حالی رخ داد که همسرش دومین فرزند استوکس را باردار بود! پس از این اتفاق زندگی خصوصی آنتونی استوکس با بحران جدی مواجه شد و به مدت یک ماه در بازی‌های بلکبرن راورز شرکت نکرد! ۱۴ ماه بعد از این اتفاق، در ژوئن ۲۰۱۸ از «دبی لاولور» جدا شد.

◆ ادامه بی‌نظمی‌ها

در فوریه ۲۰۱۸، با قرارداد ۱۸ ماهه به عنوان بازیکن آزاد به تیم آپولون اسمیرنی یونان پیوست. یک هفته در تمرینات در آوریل ۲۰۱۸ شرکت نکرد و باشگاه اعلام کرد که ما به دنبال راه قانونی برای فسخ قرارداد با او هستند. در جولای ۲۰۱۸، قراردادی ۲ ساله با تراکتور امضا کرد، اما باز هم به دلیل حاشیه‌هایی که ایجاد کرد این باشگاه را ترک گفت و در ۱۶ جولای ۲۰۱۹، استوکس با قراردادی ۲ ساله به عضویت آدانا دمیراسپور در آمد، اما خیلی زود قرارداد او با این باشگاه فسخ شد.

◆ داستان مرخصی و...

استوکس تنها ۶ بازی برای این تیم ترکیه‌ای انجام داد و تنها یک گل به ثمر رساند، اما اینکه چرا باشگاه پرسپولیس با این بازیکن پر حاشیه بدون مشورت با باشگاه سابق او تراکتور و به‌رغم با خبر بودن از ماجرای شکایت این تیم تبریزی از این مهاجم ایرلندی قرارداد ۴ ماهه بسته، جای تعجب دارد. داستان مرخصی استوکس کمی عجیب است. گفته شد او برای دیدن فرزندش در «دبی» مانده تا فرصت دیدار بیشتر و وظایف پدری‌اش را انجام دهد، اما تصاویری از او در یک کلوپ شبانه مشهور پخش می‌شود!

◆ دیدن فرزند یا وقت گذرانی؟

عکس‌هایی که از استوکس در کلوپ شبانه‌ای در «دبی» منتشر شد، نشان می‌دهد وقت گذرانی این مهاجم ایرلندی تنها به امور خانواده‌اش مربوط نمی‌شد! در حالی که هنوز جنجال حضور آنتونی استوکس در این کلوپ فروکش نکرده، عکس‌ها و فیلم‌های دیگری از او در مکانهای دیگری در «دبی» پخش شد! ضمن اینکه استوکس دو هفته پیش هم از یحیی گل‌محمدی خواسته بود تا راهی «دبی» شده و دیداری با خانواده‌اش داشته باشد که با این خواسته او مخالفت شده بود.

◆ غیرقابل تحمل

چگونه با مخالفت «یحیی» به او مرخصی داده شد؟ چرا وقتی گل‌محمدی به باشگاه نامه داد و گفت که دیگر استوکس را نمی‌خواهد، باشگاه تکذیب کرد و گفت «یحیی» این بازیکن را در اختیار کمیته انضباطی باشگاه قرار داده است؟ چرا باشگاه پرسپولیس وقتی نام آنتونی استوکس را به‌عنوان خرید جدید خود اعلام کرد، رسانه‌ها و اهالی فوتبال از حواشی و اخلاق‌های غیر حرفه‌ای و حتی غیرقابل تحمل این مهاجم ایرلندی حرف زدند، توجهی نکرد؟ چه کسی پاسخگوی این بی‌اخلاقی استوکس خواهد بود؟

◆ بازیکن ممتاز با اخلاق قابل تامل

آنتونی استوکس به لحاظ فنی بازیکن ممتازی محسوب می‌شود، اما به لحاظ اخلاقی نه! حتی در فوتبال بریتانیا این نظریه وجود دارد که اگر مشکلات اخلاقی استوکس نبود، می‌توانست یکی از مهاجمان موفق لیگ‌های این منطقه باشد، اما این ایرلندی ناآرام گویا نمی‌تواند خودش را در چارچوب‌های حرفه‌ای و اخلاقی تیم قرارداده و در نهایت رفتارش از تحمل خارج می‌شود. گرچه استوکس از زمانی که به پرسپولیس آمده، بازیکن موثری نشان داده، اما...

◆ اجحاف در حق جوان‌ها

در صورتی که باشگاه پرسپولیس برای قرارداد ۴ ماهه این بازیکن را رقم ۳۰۰ هزار دلار -حدود ۴ میلیارد تومان- پرداخته، می‌توانست با این پول بدهی‌های خود را به بازیکنانش پرداخت کند و به جای به خدمت گرفتن آنتونی استوکس به بازیکنانی نظیر مهدی عبدی، امیر روستایی، آریا برزگر و... بها دهد. در واقع باید گفت که مدیران باشگاه پرسپولیس با آوردن استوکس در حق این جوان‌های آینده‌دار خود اجحاف کرده است. عبدی، روستایی و برزگر نیاز به یک توجه دارند تا سرمایه‌های آینده باشگاه شوند.

◆ ۲۴۲۲ روز با رفتارهای غیر اخلاقی

آنتونی استوکس از ۸ جولای ۲۰۱۳ تاکنون به مدت ۲۴۲۲ روز -معادل ۶ سال و ۷ ماه و ۱۶ روز- زندگی ورزشی خود را با خوش گذرانی در کلوپ‌های شبانه و رفتارهای پرحاشیه آمیخته و به همین دلیل در هیچ‌یک از تیم‌های خود تا پایان قراردادش پایبند نبود که موضوع مهمی است و باید به آن بیشتر توجه داشت. در این شکی نیست که او بازیکن سطح بالا و ممتازی است و شاید اگر تصمیمات درست‌تری در زندگی ورزشی خود می‌گرفت، اکنون در سطح اول فوتبال اروپا بازی می‌کرد، اما باید پذیرفت استوکس تنقیح نخواهد شد.

بهتر است باشگاه پرسپولیس با توجه به نوعی قراردادی که با این بازیکن بسته در صورت غیبت در هر جلسه تمرین ۳ هزار دلار و عدم حضور در هر بازی ۵۰ هزار دلار جریمه خواهد شد و اگر نخواهد در این تیم بماند باید ۶۰ هزار دلاری که گرفته را پس بدهد، او که اکنون برای عدم بازگشت خود شیوع ویروس کرونا را بهانه کرده است، قراردادش را فسخ کرده تا به تفریحات خود برسد! اینگونه باشگاه می‌تواند به جوان‌های خود بیشتر بیندیشد و روی آنها سرمایه گذاری کند.

امیدواریم از این به بعد مدیران باشگاه‌های ما توجه بیشتری در به خدمت گرفتن بازیکنان خارجی داشته باشند و حتی حواشی این بازیکنان را مورد بررسی قرار دهند و با آنها طوری قرارداد ببندند که دیگر شاهد چنین رفتارهای ناهنجاری از سوی آنها نباشیم.

باطراحان ماجرای سپاهان-پرسپولیس برخورد کنید!

مجیدی: حتما باید یک نفر بمیرد تا لیگ تعطیل شود؟

سرمربی تیم فوتبال استقلال با اشاره شیوع ویروس کرونا و برگزاری رقابت های لیگ برتر، گفت: باید از تصمیم مسوولان برگزاری مسابقات پرسید که آیا حتما باید یکی از ما جان خودمان را از دست دهیم تا مسوولان به فکر سلامتی بازیکنان و مربیان باشند.

«فرهاد مجیدی» سرمربی تیم فوتبال استقلال در اعتراض به برنامه‌ریزی مسابقات لیگ برتر درباره موضوع ویروس کرونا اظهار داشت: باید از تصمیم گیرنده‌ها پرسید که آیا حتما باید یکی از ما جان خودمان را از دست دهیم تا مسوولان به فکر سلامتی بازیکنان و مربیان باشند؟ ما جانمان را از سر راه آوردیم؟ ما ضد ویروس هستیم؟

وی افزود: فرودگاه‌ها، اتوبوس‌ها، هتل‌ها همگی پاک و ضد ویروس هستند که ما باید به خاطر چند بازی سفر کنیم و جانمان را به خطر بیندازیم؟ چرا موضوع به این سادگی را درک نمی‌کنند؟ ارزش جان انسان‌ها از فوتبال و لیگ برتر و لیگ قهرمانان آسیا خیلی بیشتر است.

سرمربی استقلال خاطرنشان کرد: مگر بازی های لیگ ایتالیا لغو نشده است؟ آنها کمتر از ما به فکر بهداشت و سلامتی‌شان هستند؟ مجیدی تصریح کرد: به عنوان یک عضو از جامعه فوتبال می خواهم که به سلامتی بازیکنان و مربیان و داوران و سایر مسوولان اهمیت دهند.

وی تاکید کرد: با این حجم از نگرانی خانواده‌های بازیکنان، نمی‌توان سفر کرد. با اضطراب و استرس و ترس به خاطر این ویروس حتی خطر مصدومیت بازیکنان بیشتر می‌شود. اینها بدیهیات پیش پا افتاده ای است که واقعا مشخص نیست چطور در نظر گرفته نمی‌شود.

سرمربی استقلال در پایان گفت: تیم‌های استقلال، تراکتور و شهر خودرو و سایر مدعیان از ماجراهای بازی سپاهان با پرسپولیس متضرر شدند. تمام مدعیان قهرمانی منتظر نتیجه این بازی بودند. باید با خاطیان این اتفاق‌ها شدیدترین برخورد را کرد. اگر بازی تکرار شد که هیچ اما اگر رأی دیگری صادر شد، جریمه‌ها باید خیلی بیشتر از نتیجه یک بازی باشد.

محمود فکری:

نساجی را به روزهای خوب می‌رسانیم

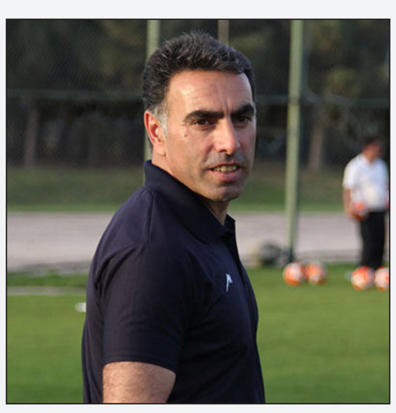

سرمربی تیم فوتبال نساجی مازندران گفت: خوشحالم به تیمی برگشتم که هم فوتبالم را از آن شروع کرده‌ام و هم یکی از پرطرفدارترین تیم‌های ایران محسوب می‌شود

محمود فکری ، در خصوص پذیرفتن هدایت تیم فوتبال نساجی اظهار داشت: خیلی خوشحالم که به تیمی برگشتم که هم فوتبالم را از آن شروع کرده‌ام و هم یکی از پرطرفدارترین تیم‌های ایران محسوب می‌شود.

وی افزود: از حسن اعتماد مسئولان باشگاه نساجی به خودم تشکر می‌کنم و امیدوارم با برنامه‌ریزی و کارهایی که انجام می‌دهیم تیم را به شرایط خوبی برسانیم. در این بین برای محمدرضا مهاجری نیز که زحمات زیادی در این مجموعه کشیده آرزوی سلامتی و موفقیت می‌کنم.

سرمربی جدید تیم فوتبال نساجی خاطرنشان کرد: در این چند روزی که تا بازی در پیش داریم فقط باید از نظر روحی و روانی روی بچه‌ها کار کنیم ضمن آنکه معتقد هستم این تیم توانایی‌های زیادی دارد و می‌تواند روحیه پیروزی را در خود تقویت کند. بدون شک برای کسب بهترین نتیجه مقابل ماشین‌سازی آماده خواهیم شد و امیدوار هستم عملکرد خوبی مقابل این تیم داشته باشیم.

فکری با اشاره به نقش پررنگ طرفداران نساجی در ادامه راه این تیم در لیگ برتر گفت: طرفداران نساجی در این سال‌ها زبانزد فوتبالی‌ها بودند و در روزی که این تیم به لیگ برتر صعود کرد یک روز به یادماندنی را در فوتبال ایران رقم زدند. مطمئنا آنها مثل همیشه از تیمشان حمایت می‌کنند و من و همکارانم هم تمام تلاش خود را انجام می‌دهیم که آنها خوشحال باشند.

فکری در پایان خاطرنشان کرد: جا دارد تشکر ویژه و خالصانه ای هم از آقایان پرویزی و حکیمی مالک و سرپرست تیم خوشه طلایی داشته باشم که محبت کرده و اجازه دادند به نساجی مازندران ملحق شوم. برای این عزیزان و تیم خوشه طلایی هم بهترین ها را آرزو می‌کنم.

واکاوی دلایل زیاد گل خوردن آبی پوشان تهران ؛

آمار ضعیف کلین شیت استقلال در ۱۹ بازی

استقلال که با ۳۹ گل زده صاحب بهترین خط حمله لیگ برتر است، با ۲۱ گل خورده در این رقابتها، خط دفاعی آسیب پذیر دارد و بسیاری از امتیازاتش را به دلیل همین نقطه ضعف از دست داده است.

آبی پوشان تهران آخرین دیدارشان را هم با پیروزی پشت سر گذاشتند و در حالی بر ذوب آهن چیره شدند که سنت گل خوردن را حفظ کردند و باز هم دروازه آنها باز شد. استقلال در این فصل هرچقدر در فاز تهاجمی قدرتمند است، در فاز دفاع آسیب‌پذیر است. آسیب پذیری که بعضی از کارشناسان علت آن را سیستم استفاده از ۳ دفاع میانی می‌دانند.

در این گزارش شرایط خط دفاعی تیم استقلال را بررسی کرده و آن را از زاویه دیگری نگاه می کنیم تا مشخص شود شاید یکی از عوامل تأثیرگذار در آسیب پذیری خط دفاعی آبی‌پوشان، تغییرات فراوان در نام و چیدمان مدافعان این تیم است.

در سازمان دفاعی آبی پوشان در این فصل نفرات زیادی به کار گرفته شده‌اند. غفوری، میلیچ، زکی پور، چشمی، یزدانی، غلامی، دانشگر، طاهر خانی و بودوروف ۹ مدافعی بودند که در کنار سید حسین حسینی سازمان دفاعی استقلال را تشکیل می‌دادند.

در بین ۱۰ عنصر دفاعی استقلال، سید حسین حسینی دروازه‌بان این تیم تنها بازیکنی است که در همه دیدارها به صورت کامل حضور داشته و تنها بازیکن تیم است که ۱۰۰ درصد دقایق بازی‌های این تیم را تجربه کرده است. وریا غفوری کاپیتان باتجربه آبی پوشان هم تنها ۴۵ دقیقه از بازی‌های لیگ، آسیایی و حذفی را از دست داده تا او نیز در کنار حسینی یک بازیکن کاملاً ثابت در ساختار دفاعی باشد.

◆ ثبات نسبی در دفاع چپ

آبی پوشان در دفاع چپ هم ثبات نسبی دارند و بازی‌های این تیم بین دو بازیکن تقسیم شده است. میلاد زکی پور و هروویه میلیچ نفراتی هستند که در طول این فصل در دفاع چپ برای این تیم به میدان رفته‌اند. زکی پور در ۸ بازی لیگ برای آبی پوشان به میدان رفته و مجموعاً ۵۵۷ دقیقه برای این تیم بازی کرده است. میلیچ هم ۱۴ بار برای آبی پوشان به میدان رفته و مجموعاً ۱۱۹۳ دقیقه در میدان حضور داشته است.

اما شرایط مدافعان میانی این تیم کاملاً متفاوت است و در این منطقه ۵ بازیکن در لیگ با ترکیب‌های مختلف به میدان رفته‌اند تا جایی که به ندرت دیده شده در دو بازی ترکیب مدافعان میانی استقلال یکسان باشد.

◆ شروع با ۴ دفاع

آبی‌ها فصل را با سیستم ۴ دفاع خطی آغاز کردند و در اولین بازی «دانشگر-طاهرخانی» مقابل ماشین سازی در قلب خط دفاعی قرار گرفتند. این ترکیب در هفته دوم مقابل فولاد به «یزدانی-غلامی» تغییر یافت و در هفته سوم مقابل نفت مسجد سلیمان زوج «یزدانی-دانشگر» قلب دفاعی این تیم را تشکیل دادند.

استراماچونی برای اولین بار در هفته چهارم مقابل پرسپولیس سیستم استقلال را از ۴ دفاع به ۳ دفاع تغییر داد و در این سیستم از مثلث «یزدانی-دانشگر-غلامی» استفاده کرد.

آبی‌ها در هفته‌های پنجم و ششم مقابل ذوب آهن و گل گهر بار دیگر به استفاده از ۴ دفاع بازگشتند و به ترتیب زوج‌های «یزدانی-دانشگر» و «دانشگر-چشمی» مقابل ذوب آهن و گل گهر به کار گرفته شدند.

◆ بازگشت به استفاده از ۳ دفاع میانی

آبی‌ها در بازی با تراکتور بار دیگر به سیستم ۳ دفاعی بازگشتند و «یزدانی-دانشگر-غلامی» ۳ مدافعی بودند که در هفته نهم برای این تیم به میدان رفتند.

در اتفاقی نادر این ترکیب برای بازی دهم حفظ شد تا استقلالی‌ها برای اولین بار بعد از ۱۰ بازی ترکیب خط دفاعی شأن تغییر نکرده باشد. استراماچونی در دیداری که بهترین نتیجه این فصل استقلال در آن رقم خورد همان ترکیب را در خط دفاعی‌اش قرار داد تا یکی از ۴ کلین شیت آبی‌ها نیز در همان دیدار مقابل صنعت نفت شکل گرفته باشد.

ترکیب خط دفاعی آبی‌ها هفته بعد مقابل نساجی باز هم دستخوش تغییر شد و چشمی جای دانشگر را گرفت تا مثلث «یزدانی-غلامی-چشمی» قلب دفاعی این تیم را تشکیل دهد. همین ۳ نفر در دوازدهمین بازی مقابل سپاهان هم به میدان رفتند و این دومین بار بود که آبی‌ها در دو بازی پی در پی از یک ترکیب در این منطقه استفاده کردند.

◆ پایان محرومیت یک مدافع و چهار باز بدون تغییر

در سیزدهمین بازی استقلال دانشگر بعد از پشت سر گذاشتن دو جلسه محرومیت انضباطی که از سوی استراماچونی متحمل شده بود به ترکیب بازگشت و جای یزدانی مصدوم را گرفت تا باز هم قلب خط دفاعی استقلال با تغییر مواجه شود. آبی‌ها در دیداری مقابل شهرخودرو که به کلین شیت منجر شد با «دانشگر-غلامی-چشمی» به‌میدان‌رفتند.

این ترکیب برای ۳ دیدار بعدی آبی پوشان به ترتیب مقابل پیکان، شاهین بوشهر و ماشین سازی حفظ شد تا این طولانی‌ترین مقطعی باشد که آبی‌ها با نفراتی ثابت در قلب خط دفاعی بازی کرده باشند.

استقلال در هفدهمین بازی فصل در حالی مقابل نفت مسجد سلیمان به میدان رفت که با انبوهی از بازیکن آسیب دیده و محروم مواجه بود تا جایی که ناچار شد برای اولین بار از یک بازیکن غیر تخصصی در مرکز خط دفاعی اش استفاده کند و به همین منظور فرشید باقری یک خط عقب تر از همیشه و در پست دفاع میانی به بازی گرفته شد. در آن دیدار آبی‌ها با «چشمی-طاهرخانی-باقری» خط دفاعی شأن را آرایش کردند.

◆ ریسک استفاده از یک مدافع جوان در دربی

فرهاد مجیدی در نوزدهمین بازی فصلش قلب دفاعی تیمش را مقابل پرسپولیس با «چشمی-دانشگر-طاهرخانی» آرایش کرد و مقابل ذوب آهن هم همین ترکیب را حفظ کرد.

در این میان مجیدی و تیمش ۴ بار هم در لیگ قهرمانان آسیا به میدان رفتند که در دو بازی پلی آف مقابل الکویت و الریان با ترکیب «چشمی-دانشگر-طاهرخانی» بازی کردند در دو بازی مرحله گروهی مقابل الشرطه و الاهلی با استفاده از یک مدافع جدید خارجی ترکیب «بودوروف-دانشگر-طاهرخانی» را به کار گرفتند.

◆ از تغییرات اجباری تا اختیاری

این همه تغییر مشخص که بسیاری از آنها اجباری و محصول محرومیت‌ها و مصدومیت‌ها بوده و بسیاری از آنها اختیاری و حاصل تفکرات سرمربی بوده باعث شده تا استقلالی‌ها بر خلاف قانون نانوشته‌ای در فوتبال که به ثبات در خط دفاعی تاکید دارد، با تغییرات زیاد در حساس‌ترین منطقه زمین مواجه بودند و این می‌تواند عامل مؤثری باشد برای گل‌های نسبتاً زیادی که دریافت داشته‌اند.

◆ دانشگر پرکارترین مدافع میانی

در بین مدافعان میانی استقلال محمد دانشگر با ۱۵ بازی و ۱۳۵۰ دقیقه حضور پر کار ترین بازیکن بوده است. پس از وی عارف غلامی با ۱۲ بازی کامل و یک دقیقه بازی به عنوان بازیکن جانشین و مجموع ۱۰۸۱ دقیقه بازی دومین بازیکن پر کار است. روزبه چشمی با ۱۲ بازی و تنها یک دقیقه کمتر از غلامی سومین مدافع پر کار است، یزدانی با ۸ و طاهرخانی با ۴ بازی دیگر نفرات هستند.

بودوروف مدافع بلغاری که در نیم فصل به جمع آبی پوشان پیوست تنها در دو دیدار آسیایی آبی پوشان به میدان رفته و ممکن است استفاده از وی باعث بیشتر شدن این تغییرات در دیدارهای باقی مانده هم باشد.

رییس جمهوری:

تحریم نتوانست بر تکمیل آزاد راه تهران–شمال تاثیر بگذارد

رییس جمهوری گفت: آزاد راه تهران- شمال را را در دوران تحریم ساختیم و افتخار می‌کنیم که تحریم نتوانست بر اراده مهندسان، کارگران و مدیران ما برای تکمیل این پروژه مهم تاثیر بگذارد.

حجت الاسلام‌و المسلمین حسن روحانی صبح روز سه‌شنبه در آیین افتتاح منطقه یک آزادراه تهران-شمال با تبریک ماه پربرکت رجب اظهارداشت: در این ماه دعایی را می‌خوانیم که ایمان را در کنار امنیت و اسلام را در کنار سلامت می‌گذارد، اسلام دین سلامت روح و جسم است، هدف اسلام همان سلامت است.

وی اظهار داشت: اگر اسلام را مراعات کنیم جسم و روح و زندگی مادی و معنویمان توام با رضای حق خواهد بود و ایمان با امنیت است. آدم مومن هر جا هست کنارش امنیت است و هر کجا ایمان نیست امنیت هم زیر سوال می‌رود شما از یک آدم مسلمان متدین خوش زبان هیچ گاه نمی ترسید چون شری به شما نمی‌رسد از او همیشه خیر به شما می رسد ولی آدم از فردی که ایمان کامل ندارد همیشه باید بترسد و با کسی که مومن نیست هیچ وقت امنیت وجود ندارد.

رییس جمهوری ادامه داد: ایمان ما مایه امنیت ماست و اسلام ما باعث سلامت جسم و جان ماست ماه رجب ماه بسیار مبارکی است. ما تردید داشتیم افتتاح را دیروز بگذاریم یا امروز. دیروز روز مهندس بود احترام به همه مهندسان در این پروژه مهم دیروز هواشناسی گفت باران نیست امروز دیدیم باران است. هم باران رحمت است هم ماه رجب ماه برکت است و هم میلاد امام باقر(ع) است شعبان و رجب ما را به رمضان می‌رساند بسیار روز خوشحال کننده ای برای ملت بزرگ ایران است پس افتتاح را در این روز گذاشتیم.

وی گفت: این پروژه را در دوران تحریم ساختیم و افتخار می کنیم به این که مهندسان و کارگران عزیز ما و مدیران ما همه بخش‌های مختلف تحریم نتوانست بر اراده آنان برای تکمیل این پروژه مهم تاثیر بگذارد البته ممکن است تحریم در زمان بندی تاخیری ایجاد کند.

روحانی یادآور شد: دولت ما زمانی شروع شد که در تحریم شدید بودیم من از همان روزهای اولیه ریاست جمهوری آقای فروزنده را صدا زدم که ریاست آن موقع بنیاد بود گفتم نقشه آزاد راه شمال را بیاورید که آوردند آن روز ۱۷ درصد پروژه انجام شد و ما باید هشتاد و خورده ای از این پروژه را انجام می‌دادیم.

رییس جمهوری با بیان این که من از سال ۷۵ با این پروژه سروکار داشتم، گفت: زمانی که آیت الله هاشمی رفسنجانی برای این پروژه تصمیم گرفته بود. اول یک طرح دیگر بود. آقای رفیق دوست طرحی را به آقای هاشمی دادند و ایشان مرا صدا زد و مفصل در این مورد با من صحبت کرد. این طرح به بنیاد واگذار شد و از همان زمان زحمات زیادی از دوران مهندس فروزنده و بعد آقای سعیدی کیا کشیده شد و با همه وجود برای تکمیل طرح به صحنه آمدند. مهندس فتاح هم هر کجا هست با همه توان و قدرت در کار خود حضور دارد و ما در کارهای قبلی هم او را دیدیم.

وی افزود: آقای آخوندی هم برای این پروژه خیلی زحمت کشید و چند بار قرار گذاشتیم از این پروژه بازدید کنیم که نشد و جای ایشان که امروز این پروژه افتتاح شده خالی است. مهندس اسلامی هم از روز اول عنصر بسیار پرکاری بوده و خستگی ناپذیر است و هر ساعتی زنگ می زنیم سرکار است و تا حالا موفق نشدیم که ایشان را در خواب پیدا کنیم یعنی هر وقت زنگ زدیم بیدار بوده است. من از همه کسانی که بار مسوولیت را بردوش گرفتند تشکر می کنم چرا که این کار، خیلی کار با ارزش و پرمسوولیتی است.

روحانی در ادامه با اشاره به صرفه‌جویی در مصرف سوخت با افتتاح این قطعه گفت: همه ما توجه داریم عمر بشر و مردم و ساعات زندگی مردم چقدر مهم است. این که این جاده جدید یک ساعت و نیم زمان را کوتاه می کند اصلا نمی‌شود برای آن ارزش گذاشت.

◆ خدا انسان را برای زندگی سالم و شاد آفریده است

رییس جمهوری با تاکید بر این که ما نسبت به عمر، لذت و زندگی مردم متحدیم گفت: خداوند انسان‌ها را برای این که زندگی خوب و سالم و شادمانه آفریده است، نباید به طور مدام در غم و قصه باشیم. دشمنان همیشه برای ما فشار و مشکلات می‌خواهند. البته بعضی حوادث در اختیار ما نیست پیش می‌آید یعنی سیل است. سال ۹۸ سال سیل بوده است و از آغاز آن را با سیل شروع کردیم. زلزله هست کاری نمی‌توان کرد ما باید کاری کنیم که آثار سوء این حوادث را در زندگی مردم کم کنیم برای اینکه اصل آن را نمی‌شود به طور کامل جلوگیری کرد.

◆ ملت ما التماس نخواهد کرد و تسلیم هم نخواهد شد

روحانی با بیان این که امسال غم و مشکلات زیادی داشتیم، افزود: از شهادت سردار سلیمانی گرفته تا مردم کرمان و مردم ما در هواپیما جان باختن برای همه ما بسیار تاسف بود. سال سختی بود. اما مردم ما در همه جا با شهامت به میدان آمدند. در برابر تحریم خم نشدند. التماس نکردند. ما به دشمن التماس نخواهیم کرد. ملت ما التماس نخواهد کرد و تسلیم هم نخواهد شد. سختی را تحمل می کند تا دشمن را پشیمان کند.

وی ادامه داد: در برابر حوادث طبیعی هم که پیش می‌آید مردم آزمایش خوبی دادند و همه به هم کمک کردند. خداوند اساس زندگی این قرار داده که می فرماید ما زمین و همه آیت‌ها را آفریدیم که معلوم شود در این مسابقه چه کسی بهتر عمل می کند.

رییس جمهوری بیان داشت: شادی و غم مهم نیست مهم این است که در شادی و غم چگونه عکس العمل نشان بدهیم، چگونه به هم کمک می‌کنیم. حالا حادثه‌ای پیش آمده و از یک کشوری یک مصیبتی پیش آمده و یک ویروسی آمده و این ویروس تاکنون ۴۰ کشور دنیا را مبتلا کرده و همه کشورها را مبتلا می کند. این ویروس مسافر بی دعوت و ناممیمون برای خودش سفر می کند و به همه جا می‌رود.

◆ مردم نباید برای ماسک یا ضد عفونی کننده گرفتار باشند

روحانی خاطرنشان کرد: ما باید از این مشکل عبور کنیم. ما که نباید از مشکلات بهراسیم. خدای ناکرده کسی نباید از این حوادث سوءاستفاده کند و جیب بدوزیم برای روزی که مردم در سختی هستند. وی اضافه کرد: آن جیب‌هایی که برای غم مردم و برای سختی مردم دوخته می‌شود بسیار خطرناک برای زندگی دنیا و آخرتشان جز خسارت هیچ‌چیزی نیست. اینکه سوء استفاده بکنند در حالی که مردم برای یک قرص، شوینده و یک ضدعفونی و یک ماسک گرفتارند. ما در آنجا سوء استفاده کنیم.

رییس جمهوری ادامه داد: خداوند این همه راه برای روزی حلال قرار داده است، چرا ما دنبال طلب درآمد حرام می گردیم.

روحانی با بیان اینکه در این شرایط تحریم، این افتتاح خیلی دلپذیر و ارزشمند است، گفت: امیدواریم انشاءالله فردا، برای جمع و جور کردن برخی از وسایلی که پیمانکاران در این جاده دارند از صبح پنجشنبه قرار ما این باشد که مردم به راحتی از این جاده رفت و آمد کنند.

وی اضافه کرد: البته عوارضی را آقای اسلامی در نظر گرفته بود که کمی تخفیف دادیم و گفتیم که با شادی مردم این رفت و آمد شروع شود، بعدها به یک صورتی جبران می‌شود.

◆ درآمدهای قطعه اول صرف ساخت قطعه دوم می‌شود

رییس دولت دوازدهم یادآورشد: در روز غیرتعطیل کمتر، و در روز تعطیل یک قیمت مناسب و الان هم تصمیم گرفتیم از این قطعه یک، دولت و بنیاد هر درآمدی که دارند این درآمد را برای قطعه دوم صرف می کنیم. البته این درآمد کافی نیست قطعه دوم خیلی پول می‌خواهد.

روحانی افزود: مردم بدانند که هر مقداری در اینجا پرداخت می کنند ما برای قطعه دوم صرف می کنیم. دولت هم کمک می کند انشاءالله قرار ما با آقای اسلامی و فتاح این است که تا پایان دولت دوازدهم، ان‌شاءالله قطعه دوم یک مسیرش افتتاح بشود و یک مسیر هم از همان جاده قدیم استفاده شود تا بعد قسمت بعد هم تکمیل شود و این قرار ما باشد.

وی یادآور شد: ما همه توانمان را به کار می‌گیریم و من به آقای نوبخت هم دستور می‌دهم که همه امکاناتی که لازم است را در اختیار بگذارد که ان‌شاء الله مردم بتوانند زندگی راحت‌تری داشته باشند.

رییس دولت دوازدهم یادآورشد: دوستان می‌خواستند قسمت کوتاهی از این جاده را برویم که ما تا آخر رفتیم که خیلی جالب توجه و افتخارآفرین است. این جاده بسیار زیباست. این جاده‌ای، جاده‌ای است که یا پل است و یا تونل. در تمام مسیر این جاده، از پل عبور می کنیم و به داخل تونل می‌رویم، و از تونل که خارج می‌شویم بر روی پل می‌رویم.

روحانی ادامه داد: مشخص است که در این ۳۲ کیلومتر، چه کار عظیم و بزرگی انجام شده است. یعنی ۱۸ تونل که یکی از آن تونل‌ها نزدیک ۵ کیلومتر طول دارد. اگر اشتباه نکنم، به طور مثال حدود ۴۸۴ هزار و ۸۵۰ است که البته ممکن است این رقم کمی بالاتر یا پایین‌تر باشد. این جاده ۱۸ تونل دارد که یکی از تونل‌ها حدود ۵ کیلومتر است. این همه پل‌های زیبا مسیر بسیار زیبا و جالب و فرصتی که ایجاد می‌شود.

رییس جمهوری اضافه کرد: من در اینجا به استاندار تهران و استاندار البرز تبریک می گویم. البته تبریک برای مردم این دو شهر است چرا که مردم تهران کیلومترها می آمد و معطل می‌شدند تا به کرج برسند.

وی افزود: امروز، روز مبارکی هم برای مردم تهران است که راه کوتاه‌تر می‌شود و هم برای مردم البرز و کرج. چرا که ترافیک و آلودگی سنگینی رفع می‌شود. هم از استاندار تهران و هم از استاندار البرز تشکر می کنم. هم برای این استان‌ها مبارک است و هم مردم کل کشور و استان‌های شمالی کشور به ویژه مازندران.

◆ بیش از چهار هزار و ۲۰۰ میلیارد تومان صرف ساختن آزاد راه تهران-شمال شده است

وی با بیان اینکه کار بزرگ و عظیمی انجام شده است، اظهار داشت: بیش از چهار هزار و ۲۰۰ میلیارد تومان خرج شده است و ارزش فعلی آن هم ۱۰ هزار میلیارد تومان است. این جاده در طول زمان آماده شده است که به نفع سلامت مردم و صرف انرژی کمتر است و سالانه ۸۰ میلیون لیتر کمتر مصرف می‌شود. سلامت مردم بیشتر مدنظر است و مردم سالم‌تر به مقصد می‌رسند.

روحانی افتتاح رسمی جاده تهران - شمال را روز خوبی برای تاریخ ایران و مهندسی ایران برشمرد و تصریح کرد: امروز به عنوان روزی ارزشمند در جهاد همه جانبه ملت برای سازندگی ثبت می‌شود. جاده، راه آهن، بندر، کشتی، هواپیما و... زیربنای اصلی برای توسعه کشور هستند.

رییس جمهوری خاطرنشان کرد: در دولت یازدهم و دوازدهم در زمینه بنادر کار عظیمی انجام شد. در راه آهن کار مابی نظیر بود و پنج استان به راه آهن سراسری وصل شدند. امیدواریم بخش بزرگ راه آهن چابهار به زاهدان با تزریق جدید مالی به سرانجام برسد و همچنین بودجه راه آهن رشت به آستارا تامین شود.

◆ کرونا نباید موجب وحشت شود

روحانی با اشاره به شیوع بیماری کرونا در کشور خاطرنشان کرد: ان‌شاالله ملت در همکاری با وزارت بهداشت از کرونا هم عبور کند. ویروس سخت آنفولانزا در آمریکا ۱۶ هزار نفر تلفات داد در حالی که در ایران ۱۱۶ نفر بود. این ویروس سخت‌تر از کرونا است. البته شرایطش از نظر سرعت انتقال متفاوت است ولی نباید موجب وحشت شود.

وی اظهارداشت: همه باید دستورالعمل وزارت بهداشت را رعایت کنند. سلامت و شفا از جانب خداوند است و ما وسیله هستیم.

رییس جمهوری در پایان از خدمات انجام شده از سوی جامعه پزشکی و پرستاری کشور برای مقابله با بیماری‌ها تشکر کرد و ابراز داشت: ان‌شاالله روزهای شادتری را برای پایان سال و سال ۹۹ داشته باشیم و سال آینده سال پربرکتی برای ما باشد.

نکته

کرونا یا شایعات سیاسی، دولت در کدام جبهه بجنگد؟

تبعات آمارهای متناقض و اظهارات غیرمسئولانه

مبارزه دولت و وزارت بهداشت با کرونا این روزها تنها محدود به این ویروس نیست و دولت در این سنگر برای ترمیم اعتماد عمومی باید با شایعات، آمار غیرواقعی و هجمه‌های سیاسی در کنار آمار صفحات اینستاگرام و کانال‌های تلگرامی جعلی مقابله کرده و شفاف-سازی کند.

تعداد کشته‌ها صدها برابر تعداد اعلامی دولت است، تمام کادر پزشکان بیمارستان ایکس مبتلا شدند، دولت تمام امکانات را به یک بیمارستان خاص اختصاص می‌دهد، وزارت بهداشت اجازه ورود کیت‌های تشخیص کرونا را نمی‌دهد.

این‌ها نمونه‌هایی از شایعاتی هستند که از لحظات نخست اعلام شیوع ویروس کرونا در ایران منتشر شده است. روز گذشته هم در حالی که مردم در نهایت استرس و نگرانی بودند و هر لحظه بازار داغ شایعه یکی از مسئولان را مجبور به پاسخ‌گویی و شفاف‌سازی می کرد یکی از نمایندگان مجلس در اقدامی عجیب مدعی شد تعداد فوتی‌های شهر قم بیش از ۵۰ نفر بوده است، احمد امیرآبادی فراهانی با بیان اینکه روزانه ۱۰ نفر در قم از بین می‌روند، گفته است: تا دیشب حدود ۵۰ نفر به دلیل ابتلا به ویروس کرونا فوت کرده‌اند و وزیر بهداشت در این قضیه مقصر است. متاسفانه سه هفته است کرونا به قم آمده و این موضوع دیر اعلام شده است.» مجموع سخنان نماینده قم که بیشینه آن را هجمه به دولت و زیرسوال بردن اقدامات شامل می شد در همان ساعات ابتدایی در رسانه ها و شبکه‌های مجازی مورد توجه قرار گرفت. حاشیه‌های پس از این سخنان مانند وخامت حال نماینده و ضدعفونی کردن صندلی او، بر دامنه حاشیه ها و شایعه ها افزود و وزارت بهداشت، درمان و آموزش پزشکی را وادار به واکنش کرد. «ایرج حریرچی» معاون کل وزارت بهداشت که امروز در پیامی ویدیویی اعلام کرد تست کرونای او مثبت اعلام شده، در واکنش به ادعای نماینده قم گفت: «تعداد فوت شده اگر صورت باشد، مخرج تعداد افرادی است که مشکوک هستند و فوتی ما از میان افراد مشکوک نزدیک به یک درصد است. اگر تعداد فوت شدگان قم نصف یا حتی یک چهارم این عدد هم باشد، استعفا می‌دهم.» به فاصله ساعاتی نماینده قم در حالی اعلام کرد که اسامی چهل نفر از فوت شدگان مورد ادعای خود را به وزارت بهداشت ارائه داده که از پاسخ حریرچی به وی می‌توان دریافت که هیچ مدرکی مانند پرونده پزشکی افراد اعلام شده که نشان دهد بر اثر ویروس کرونا فوت شده اند ارائه نشده است. حریرچی در این زمینه ابتدا تاکید کرده است که افرادی که فوت آنها از سوی وزارت بهداشت و درمان به دلیل ابتلا به کرونا اعلام شده است، همگی داری پرونده پزشکی مشخص هستند و همگی آنها تست مثبت کرونا داشته‌اند.»

معاون کل وزیر بهداشت در ادامه تصریح کرده است: آقای امیرآبادی باید ثابت کنند که افراد معرفی شده دارای این ویژگی ها هستند. اگر این گونه بود من با صداقت کامل از سمت خود استعفا می‌دهم ولی اگر اینگونه نبود ایشان هم همینقدر صداقت داشته باشند و با اعتراف به اشتباه خود از نمایندگی مردم شریف قم استعفا دهند. تذکر می‌دهم که انتشار اسامی افراد بیمار و ذکر تشخیص آنها جرم است و برخورد قانونی باید با این موضوع صورت گیرد. علت فوت این افراد بدون ذکر نام را منتشر خواهم کرد.»

◆ رفتارهای سلب‌کننده اعتماد عمومی

قدر مسلم در ادعای نماینده قم و پاسخ وزارت بهداشت این است که یکی از طرفین حاضر به گفتن حقیقت نیست، تشخیص این موضوع با توجه به بند آخر سخنان حریرچی که گفته است «علت فوت افراد اعلامی از سوی نماینده قم را منتشر خواهد ساخت» و این گزاره که «پرونده پزشکی درباره فوتی‌های مورد ادعای نماینده قم ارائه نشده است»، چندان کار دشواری نیست اما تناقض آماری آن‌هم درباره موضوعی با اهمیت جان انسان موجب سردرگمی مردم، بی‌اعتمادی آن‌ها به هر دو آمار ارائه شده و افزایش نگرانی‌های آن‌ها از کرونا می‌شود. این موضوعی است که به نظر می رسد حتی برخی مسئولان هم توجه چندانی به‌آن ندارند و با این نوع برخوردهای رسمی نمی‌توان انتظاری از کانال‌های زرد تلگرامی و صفحات اینستاگرامی در ارائه آمار و ارقام تعداد جان‌باختگان و مبتلایان به این ویروس داشت.

◆ اتهام‌زنی به دولت به چه قیمتی؟

بخش عمده‌ای از به اصطلاح افشاگری‌ها درباره ابعاد بیماری کرونا در انتقاد از دولت است آن هم در حالی که دولت در صف اول مبارزه با این ویروس قرار دارد. عمده منتقدان هم از رقبای سیاسی و جناحی دولت هستند که با انواع ترفندها از اعلام تعداد غیرواقعی جانباختگان تا اعلام کمبودهای پزشکی عجیب و غریب سعی در تاثیرگذاری بر افکار عمومی جامعه دارند. این میان قطعا و حتما انتقاداتی هم بر دولت و عملکرد وزارت بهداشت، درمان و آموزش پزشکی وارد است اما جناحی و سیاسی کردن موضوعات مرتبط با سلامت مردم اعتماد جامعه به همه جریان‌های سیاسی را از بین می برد. به همین دلیل است که «علی ربیعی» سخنگوی دولت در نشست خبری روز دوشنبه تاکید کرد: «در شرایطی هستیم که همه باید کنار یکدیگر و با همدلی کامل به مبارزه با این بیماری برخیزیم. همه باید کنار وزارت بهداشت که امروز در خط اول مقابله با این مساله است، قرار بگیریم. به پزشکان‌مان اعتماد کنیم. از همه احزاب، گروه‌ها و رسانه‌ها می‌خواهم از سیاسی کردن این موضوع اجتناب کنند. از مردم به جد درخواست داریم که همراهی با نظام سلامت ایران را بیش از هر دوره دیگری در زندگی روزمره و کنش اجتماعی خود قرار دهند.» نکته قابل توجه در اظهارات نماینده قم جمله ای با این مضمون است که ویروس کرونا بیش از سه هفته است که در قم شیوع یافته و به عامل مرگ و میر تبدیل شده است، در صورت صحت این مدعا سوالی که ممکن است در اذهان عمومی شکل بگیرد این است که چرا خود این نماینده در همان هفته نخست اطلاع خود این موضوع را اعلام رسمی نکرده است و آنچه عاملی موجب سکوت وی شده است.

پس از پایان انتخابات مجلس که محمل گسترده ای برای انتقاد از دولت به بهانه تبلیغات بود اکنون گروه های سیاسی منتقد که پیروز میدان بی رقیب هم شدند می توانند با اعلام اتمام رقابت‌های انتخاباتی اگر یار شاطر دولت در این شرایط بحرانی نیستند، با اعلام و اعلان‌های غلط بار خاطر آن‌ها هم نشوند تا با تمام کمبودها و کاستی ها قوه مجریه به عنوان مجری حفاظت از سلامت مردم بتواند خدمات منسجم‌تر ارائه دهد و با مدیریت فضای روانی جامعه از بحرانی تر شدن اوضاع پیشگیری کند. آنچه در هر اظهار نظری باید در ذهن هر مسئولی تداعی شود این است که آرامش روانی کشور مهم‌تر از بازی‌های جناحی است.

◆ تبعات روحی و جسمی آمارهای متناقض و اظهارات غیر مسئولانه

افزایش رفتارهای خارج از قاعده و تا حدودی نامعقول، پناه بردن به روش‌های هیجانی و خشم آلود برای کاستن از استرس و فشار و گسترش هیجانات منفی در سطح گسترده از ویژگی‌های دوره بحران است. در این میان گرفتار شدن مردم در چرخه معیوب استرس- کاهش سطح ایمنی بدن -بروز علائم بیماری - افزایش بیشتر استرس و در نهایت بیماری هم از نتایج گریز ناپذیر دوری از عقلانیت جمعی خواهد بود. اگر همه گروه ها بتوانند این چرخه را از همان شروع یعنی میزان استرس در جامعه مدیریت کنند، اخبار صحیح را گسترش دهند و از شایعات بپرهیزند، بدون سند و مدرک سخن نگویند و آمار و ارقامی اگر در اختیار دارند در گام نخست آن را به ستاد مقابله با این بحران ارائه دهند، می توان به قطع این دور باطل و چرخه معیوب امیدوار بود.

مدیریت استرس و هیجانات منفی، مسئولیت پذیری در قبال خود و دیگران، پرهیز از شایعه سازی و انتشار شایعات بی اساس و اعتماد به مسئولان برای حل بحران می تواند کرونا را از پای درآورد. اما قرار گرفتن در برابر دولت به بهانه سیاسی وقتی مسوولیت اصلی با اوست نه کمکی به اقبال مردم به سیاسیون می کند و نه کشور را از بحران نجات می‌دهد.

سلیمی‌نمین تحلیلگر و فعال سیاسی اصولگرا:

وحدت دیر هنگام اصولگرایان باعث کاهش مشارکت شد

مرجان احمدی: عباس سلیمی‌نمین، تحلیلگر و فعال سیاسی اصولگرا معتقد است عوامل متعددی باعث شد مشارکت مردم در انتخابات کاهش پیدا کند. به گفته او، یأس سیاسی پایگاه رای اصلاح‌طلبان، تخریب‌های گسترده از سوی تندروهای چپ و راست علیه محمدباقر قالیباف، شیوع کرونا و وحدتِ دیرهنگامِ اصولگرایان همگی باعث شد مشارکت مردم کم شود.

سلیمی‌نمین معتقد است که اگر «مجلس یازدهم عملکرد خوبی داشته باشد و تندروها در آن ریل‌گذاری نکنند، اصولگرایان در انتخابات ۱۴۰۰ هم پیروز خواهند بود.»

او تلویحا از ریاست قالیباف بر مجلس آینده حمایت می‌کند و می‌گوید: «برخی نیروهای اصولگرا در این وادی دچار بینش درستی نیستند اما فردی همچون آقای قالیباف قطعا در مسیر تقویت دولت گام برمیدارد.»

مشروح گفتگوی خبرآنلاین با عباس سلیمی‌نمین را در ادامه بخوانید؛

◆ آقای سلیمی‌نمین! تحلیل شما از نتیجه انتخابات و پیروزی اصولگرایان در انتخابات مجلس چیست؟

دلایل متعددی بر شکل گیری این نتیجه در انتخابات تاثیر گذاشت. اما فکر می کنم که ثابت شد پایگاه رای اصلاح‌طلبان به طور جد دچار یأس سیاسی شده است. بر خلاف آنچه تبلیغ و گفته می‌شود که دلیل آن «رقابتی نبودن فضای انتخابات نبوده» باید بگویم که خیر، در بسیاری حوزه‌های انتخابیه که فضای رقابتی جدی وجود داشته هم باز میزان مشارکت خیلی پایین بوده است. به طور مثال آقای پزشکیان با رای کمی وارد مجلس یازدهم شد در حالی که چهره‌ای شناخته شده و نائب‌رئیس مجلس فعلی است و باید به عنوان یک چهره شناخته‌شده، پایگاه رای اصلاح‌طلبان را به حرکت درمی آورد.

پایگاه رأی اصلاح طلبان دچار یأس سیاسی شده است

به نظر من این چیزی جز یأس پایگاه اصلاح‌طلبان نیست. چراکه عملکرد کسانی که از طریق رای این قشر اجتماعی وارد مناصب مختلف در قوه مقننه، دولت و شوراها شدند نتیجه امیدبخشی عرضه نکرده که این امید موجب شود مردم باز به میدان بیایند و با رای خود، قدرتش را به چهره‌های شاخص اصلاح‌طلب تفویض کنند. مشخص شد که این انگیزه دیگر وجود ندارد. چون کارنامه‌ای که پیش رو می‌بینند قابل دفاع نیست.

در تهران لیست اصلاح‌طلب با عنصر شاخص و سرلیستی چهره معروف و افراد مطرح، ارائه شده بود اما رای بسیار نازلی به آنها داده شده است و این یعنی پایگاه رای اصلاح‌طلب انگیزه‌ای برای مشارکت نداشتند. من نمی‌خواهم رد کنم که حضور بیشتر کاندیدا ایجاد انگیزش نمی‌کند، اما وقتی فضای یأس به وجود می‌آید، نمی‌توان این انتظار را داشت.

اصلاح‌طلبان در انتخابات شورای شهر دوم هم همین تجربه را داشتند؛ آنها در شورای اول چنان عمل کردند که مشارکت در تهران به ۱۲ درصد رسید. این در حالی است که تایید صلاحیت‌ها در اختیار مجلس ششم بود، همه جریانات تایید شدند، حتی بعضی نیروهای سلطنت‌طلب و نهضت آزادی. اما مشارکت از ۱۲ درصد بالاتر نرفت. اصولگرایان هم اعتراض داشتند که چرا قانون اجرا نشده و به صحنه نیامدند. اصلاح‌طلبان در شورای شهر اول کارشان فقط دعوا بر سر قدرت شده بود به طوریکه تنفر عمومی به وجود آمد و مردم مشارکت نکردند. بنابراین ما در مقاطع مختلف شاهد بودیم که پایگاه رای اصلاح‌طلبان به دلیل بد عمل کردن هرچند دوره یکبار دچار یاس می‌شود و باید مدتی بگذرد تا خود را بازسازی کنند و باز به میدان بیاید لذا مشارکت سینوسی است.

از سوی دیگر هرچند برخی می گویند مردم از نظام بریدند، اما اگر بریده باشند درصد مشارکت باید سیر نزولی داشته باشد اما در این سال‌ها همیشه کم و زیاد شده است. ضمن اینکه همین مشارکت موجود در انتخابات مجلس هم باز از بسیاری کشورها بهتر است.

هم تندروهای اصلاح طلب قالیباف را تخریب کردند هم تندروهای اصولگرا

اما عوامل دیگری هم در میزان مشارکت مردم دخیل بود. عامل بعدی، تخریب شدید آقای قالیباف به عنوان سرلیست اصولگرایان بود که با پدیده‌های جدیدی روبه‌رو بودیم؛ هم جریان تندرو اصلاح‌طلبان اتهامات مختلف و بی اساسی به ایشان وارد کردند هم جریان تندرو اصولگرا. آقای قالیباف می‌توانست آرای خاکستری بسیاری را به میدان بیاورد اما این مسائل آنها را دچار ابهام کرد که نکند ایشان تخلف مالی داشته باشد و امثالهم.

قالیباف ظرفیت به میدان آوردن آرای خاکستری را داشت اما....

در مجموع آقای قالیباف ظرفیت به میدان آوردن بخشی از آرای خاکستری را داشت اما حجم سنگین و کم‌سابقه تخریب‌ها درباره ایشان باعث شد برخی دچار تردید شوند و همین یکی از عوامل کاهش مشارکت بود. واقعیت این است که هیچ فرد و جریانی نتوانسته بود کارنامه درخشانی همچون آقای قالیباف داشته باشد.

کاهش مشارکت در شمال تهران بخاطر کرونا بود

موضوع شیوع کرونا هم تاثیر ناچیزی در میزان مشارکت داشت و برخی ترسیدند و حدود ۵ تا ۷ درصد در میزان مشارکت تاثیر داشت، به خصوص در شمال تهران که مشارکت ۵ درصد بود و یکی از عوامل موثر همین بحث ویروس کرونا بود و رسانه‌های فارسی زبان مربوط به قدرت‌های معاند تبلیغات جدی کردند که اوراق آلوده است و شرکت نکنید

وحدت دیرهنگام اصولگرایان باعث کاهش مشارکت شد

◆ باتوجه به اینکه اصولگرایان برای نهایی کرن لیست به وحدتی لحظه آخری رسیدند، فکر می‌کنید معادلات درون پارلمانی چطور رقم می‌خورد؟ اختلافات موجود بین جریان‌های اصولگرا بیشتر می‌شود یا آنها می‌توانند باز هم به یک وحدت نظر برسند؟ به خصوص در رقابت‌ها بر سر کسب کرسی ریاست مجلس و ریاست کمیسیون‌ها.

همین بحثِ اتحاد دیرهنگام اصولگرایان هم یکی از مسائلی است که در پایین آمدن مشارکت تاثیر داشت. آنها تا یک روز مانده به انتخابات درگیر این مسئله بودند درحالی که لیست اصولگرایان با چهره های شاخصی همچون آقای قالیباف کشش زیادی برای قشر قابل توجهی از جامعه داشت اما آنها فرصتی برای عرضه و تبلیغات آن نداشتند و هزینه زیادی برای اتحاد و وحدت صرف شد؛ حال اینکه این وحدت می‌تواند استمرار پیدا کند یا خیر، بحثی جدی است.

شاید تندروها وحدت اصولگرایان را در مجلس برهم زنند

به نظر من پایداری این وحدت به عوامل مختلفی برمی‌گردد؛ اگر این مجلس یک سری اهداف بلند باتوجه به مشکلات موجود ترسیم و ریل‌گذاری کند، افراد تندرو فرصتی برای برهم زدن وحدت پیدا نخواهد کرد در غیراین صورت حاشیه‌روی‌ها زیاد خواهد شد. امیدواریم مجلس یازدهم اصلاحاتی اساسی را در دستور کار خود قرار دهند تا جایی که حتی با اصلاح‌طلبان هم طوری پیش روند که بتوانند راهکارهای اساسی که به نفع جامعه است را پیدا کنند.

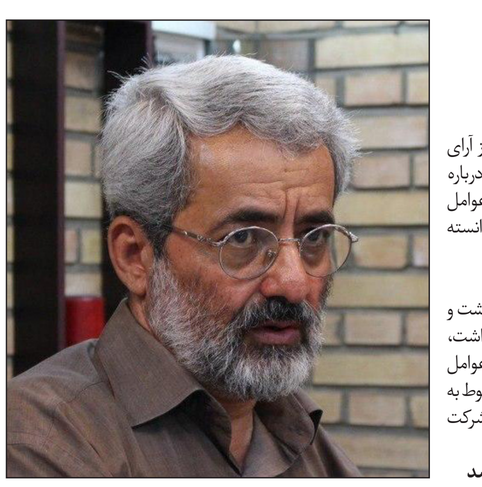

اصولگرایان می‌توانند کرسی ریاست جمهوری را بگیرند اگر...

◆ فکر می‌کنید پیروزی اصولگرایان در این انتخابات، می‌تواند مقدمه‌ای برای بازپس‌گیری جایگاه های ریاست‌جمهوری و شورای شهر باشد؟

قطعا همینطور است اما اگر اصولگرایان بتوانند کارنامه ارزنده‌ای در مجلس یازدهم طی این دو سال ارائه دهند و به شرطی که عناصر تندرو ریل‌گذاری نکنند. مردم امروز تشنه خدمات و توجه هستند و مجلس یازدهم می‌تواند به مطالبات آنها برسد. می‌تواند دولت را تکمیل و تقویت کند تا خدمات آن افزایش پیدا کند.

برخی نیروهای اصولگرا بینش درستی ندارند

این مجلس هم می‌تواند در تقابل با دولت باشد هم اینکه توانش را با دولت جمع بزند؛ برخی نیروهای اصولگرا در این وادی دچار بینش درستی نیستند اما فردی همچون آقای قالیباف قطعا در مسیر تقویت دولت گام برمیدارد. در مجموع مجلس آینده پتانسیل لازم را در این راستا دارد اگر به خوبی مدیریت شود.

◆ پس شما فکر می‌کنید آقای قالیباف رئیس مجلس آینده است؟

نگاه آقای قالیباف در این زمینه بر افزایش سازندگی و خدمت‌رسانی است و می‌تواند دولت را در این جهت تقویت کند.

خط مشی زنان در مجلس آینده اصولگرایانه است

آیا مجلس یازدهم رکورددار حضور زنان خواهد بود؟

بر اساس آمار اعلام شده ستاد انتخابات کشور، تاکنون ۱۷ زن توانسته‌اند آرای لازم را برای حضور در بهارستان کسب کنند. درصورت موفقیت فاطمه آجورلو در دور دوم انتخابات حوزه انتخابیه کرج، تعداد بانوان مجلس یازدهم به ۱۸ نفر می‌رسد و این مجلس رکورددار حضور زنان خواهد بود. یکی از مسائلی که در هر دوره از انتخابات مجلس شورای اسلامی توجه ناظران مسائل سیاسی را به خود جلب کرده، میزان اقبال زنان به مشارکت سیاسی و انتخابات و تلاش آنها برای کسب کرسی‌های بهارستان بوده است. به نظر می رسد از این بابت مجلس یازدهم در حال ثبت رکورد جدیدی است و اگر فاطمه آجرلو بتواند از حوزه انتخابیه کرج به مجلس راه یابد، این اتفاق خواهد افتاد. براساس آمار اعلام شده ستاد انتخابات کشور، تاکنون ۱۷ زن توانسته اند آرای لازم را برای حضور در بهارستان کسب کنند. درصورت موفقیت فاطمه آجورلو در دور دوم انتخابات حوزه انتخابیه کرج، اشتهارد و فردیس، تعداد بانوان دوره یازدهم مجلس شورای اسلامی به ۱۸ نفر می‌رسد و با این حساب این مجلس رکورددار حضور زنان در این ۱۱ دوره خواهد بود. فاطمه رهبر، زهره الهیان، زهره سادات لاجوردی، فاطمه قاسم پور و سمیه رفیعی از حوزه انتخابیه تهران، ری، شمیرانات و پردیس، هاجر چنارانی از حوزه انتخابیه نیشابور و فیروزه، شیوا قاسمی از حوزه انتخابیه سروآباد و مریوان، فاطمه رحمانی از حوزه انتخابیه مشهد و کلات، زهرا شیخی مبارکه از حوزه انتخابیه اصفهان، الهام آزاد از حوزه انتخابیه نائین، خور و بیابانک، عفت شریعتی از حوزه انتخابیه رزن و کوهبنان، سمیه محمودی از حوزه انتخابیه شهرضا و دهاقان، پروین صالحی مبارکه از حوزه انتخابیه مبارکه، سارا فلاحی از حوزه انتخابیه مرند و جلفا، معصومه پاشایی بهرام از حوزه انتخابیه ایلام، فاطمه محمدبیگی از حوزه انتخابیه قزوین و آبیک و فاطمه مقصودی از حوزه انتخابیه بروجرد، ۱۷ بانویی هستند که توانستند منتخب حوزه انتخابیه خود در مجلس یازدهم شورای اسلامی باشند و درصورت تایید شورای نگهبان به مجلس راه خواهند یافت. چهار نفر از این تعداد سابقه نمایندگی در مجلس را دارند و فاطمه آجورلو هم سابقه نمایندگی در مجلس را دارد اما او برای شکستن رکورد حضور زنان در مجلس باید در دور دوم، بیشترین رای را به دست بیاورد.

◆ زنانی که نماینده شدند

در دوره نخست مجلس شورای اسلامی ۴ نامزد زن توانستند به عنوان منتخبین حوزه انتخابیه خود روانه بهارستان شوند؛ مریم بهروزی از حوزه انتخابیه تهران، ری، شمیرانات و اسلامشهر از جناح راست و اعظم طالقانی، گوهر الشریعه دستغیب و عاتقه صدیقی (همسر شهید رجایی) از همان حوزه از جناح چپ راهی مجلس شورای اسلامی شدند. در دومین دوره مجلس شورای اسلامی، مرضیه حدیدچی جایگزین اعظم طالقانی شد و مریم بهروزی، گوهر الشریعه دستغیب و عاتقه صدیقی برای بار دوم راهی مجلس شدند. این ترکیب در مجلس سوم هم تکرار شد. اما در مجلس چهارم در مرحله نخست و میاندوره ای در مجموع ۹ زن توانستند به عنوان منتخبین حوزه انتخابیه خود روانه مجلس شوند. فخرالتاج امیرشقاقی و فاطمه همایون مقدم از حوزه انتخابیه تبریز، مریم بهروزی، پروین سلیحی، منیره نوبخت، مرضیه وحید دستجردی از حوزه انتخابیه تهران، اختر درخشنده از حوزه انتخابیه کرمانشاه و قدسیه سیدعلوی از حوزه انتخابیه مشهد و کلات، ۹ زنی بودند که به مجلس چهارم شورای اسلامی راه یافتند. در مجلس پنجم شورای اسلامی ۱۴ زن روانه مجلس شدند. شهربانو امانی انگنه از حوزه انتخابیه ارومیه بدون سابقه نمایندگی، نیره اخوان بی‌طرف و زهرا پیشگاهی فرد اعتدال گرا از حوزه انتخابیه اصفهان، سهیلا جلودار زاده، فائزه هاشمی رفسنجانی، فاطمه کروبی، نفیسه فیاض‌بخش، منیره نوبخت و فاطمه رمضان‌زاده همگی اصلاح‌طلب و مرضیه وحید دستجردی اصولگرا از حوزه انتخابیه تهران، قدسیه سیدعلوی و مرضیه صدیقی از حوزه انتخابیه مشهد و کلات، الهه راستگو اصلاح‌طلب از حوزه انتخابیه ملایر و مرضیه حدیدچی دباغ اصولگرا از حوزه انتخابیه همدان، ۱۴ زن راه یافته به مجلس پنجم بودند. از ۱۳ زنی که در مجلس ششم توانستند کرسی های مجلس را در اختیار بگیرند، ۱۱ زن اصلاح‌طلب، یک نفر مستقل و یک نفر هم اصولگرا بودند. اعظم ناصری‌پور از حوزه انتخابیه اسلام آباد غرب به عنوان نماینده مستقل به مجلس راه یافت. شهربانو امانی از حوزه انتخابیه ارومیه، اکرم منصوری‌منش از حوزه انتخابیه اصفهان، سهیلا جلودارزاده، فاطمه حقیقت‌جو، فاطمه راکعی، جمیله کدیور و الهه کولایی با مشی اصلاح‌طلبی و وحیده طالقانی با مشی اصولگرایی از حوزه انتخابیه تهران، حمیده عدالت با مشی اصلاح‌طلبی از حوزه انتخابیه دشتستان، طاهره رضازاده با مشی اصلاح‌طلبی از حوزه انتخابیه شیراز، سیده فاطمه خاتمی با مشی اصلاح‌طلبی از حوزه انتخابیه مشهد و کلات و مهرانگیز مروتی با مشی اصلاح‌طلبی از حوزه انتخابیه خلخال، زنانی بودند که به مجلس راه یافتند. اما مجلس هفتم بیشتر بانوان اصولگرا را به خود دید؛ چرا که از ۱۳ زن راه یافته به مجلس هفتم، جز مهرانگیز مروتی نماینده مردم خلخال و سهیلا جلودارزاده نماینده تهران که دور قبل هم در مجلس بودند، بقیه اصولگرا بودند. ۱۱ بانوی دیگر مجلس هفتم عبارتند از: فاطمه آلیا، فاطمه رهبر، الهام امین‌زاده، لاله افتخاری و نفیسه فیاض‌بخش از حوزه انتخابیه تهران، فاطمه آجرلو از حوزه انتخابیه کرج، عشرت شایق از حوزه انتخابیه تبریز، هاجر تحریری نیک صفت از حوزه انتخابیه رشت، رفعت بیات از حوزه انتخابیه زنجان و عفت شریعتی از حوزه انتخابیه مشهد و کلات. در مجلس هشتم در مجموع هشت زن به مجلس شورای اسلامی راه یافتند که همه آنها از اصولگرایان بودند. نیره اخوان بی‌طرف از حوزه انتخابیه اصفهان، فاطمه آلیا، فاطمه رهبر، زهره الهیان، لاله افتخاری و طیبه صفایی از حوزه انتخابیه تهران، فاطمه آجرلو از حوزه انتخابیه کرج، عفت شریعتی از حوزه انتخابیه مشهد و کلات. ۹ نماینده زن راه یافته به مجلس همگی از اصولگرایان بودند که عبارتند از: نیره اخوان بی‌طرف از حوزه انتخابیه اصفهان، فاطمه آلیا، فاطمه رهبر، زهره طبیب‌زاده نوری و لاله افتخاری از حوزه انتخابیه تهران، شهلا میرگلوبیات از حوزه انتخابیه ساوه و زرندیه، مهناز بهمنی از حوزه انتخابیه سراب، سکینه عمرانی از حوزه انتخابیه سمیرم و حکمیه عالی از حوزه انتخابیه زابل. در دهمین دوره از مجلس شورای اسلامی هم تعداد زنان حاضر در مجلس افزایش یافت و هم خط مشی آنها تغییر کرد. در دهمین دوره مجلس ۱۷ بانو توانستند راهی مجلس شوند. پروانه سلحشوری، طیبه سیاوشی شاه عنایتی، سیده فاطمه ذوالقدر، سهیلا جلودارزاده، پروانه مافی، سیده فاطمه حسینی، فریده اولادقباد و فاطمه سعیدی زنانی بودند که در قالب لیست امید راهی بهارستان شده بودند. ناهید تاج‌الدین از حوزه انتخابیه اصفهان، معصومه آقاپور علیشاهی از حوزه انتخابیه شبستر، سیده حمیده زرآبادی از حوزه انتخابیه قزوین، آبیک و البرز و زهرا ساعی از حوزه انتخابیه تبریز، آذرشهر و اسکو هم در فهرست امید قرار داشتند و روانه مجلس شدند. زهرا سعیدی از حوزه انتخابیه مبارکه و خدیجه ربیعی فرادبنه، مستقلین زن و سمیه محمودی از حوزه انتخابیه شهرضا و سمیرم سفلی و سکینه الماسی از حوزه انتخابیه کنگان و عسلویه اعتدالگرایان زن دور دهم مجلس شورای اسلامی هستند. در این میان هاجر چنارانی نماینده مردم نیشابور و تخت جلگه تنها نماینده زن اصولگرا است که در دور دهم مجلس شورای اسلامی روانه بهارستان شد. نگاهی اجمالی به رویکردها و خط مشی زنانی که توانسته‌اند به مجلس شورای اسلامی راه یابند، به نوعی بازتاب و انعکاسی از واقعیات سیاسی و اجتماعی بوده است. به طوری که در هر مقطع که اصولگرایان توانسته‌اند اکثریت کرسی‌های مجلس را در اختیار بگیرند، خط مشی زنان هم اصولگرایانه بوده و هرگاه اصلاح‌طلبان با کسب اکثریت آرای شهروندان راهی مجلس شده‌اند زنان حاضر در مجلس هم خط مشی اصلاح‌طلبانه داشته‌اند. در دور یازدهم مجلس هم این وضعیت حاکم است و قاطبه زنانی که آرای لازم برای حضور در بهارستان را کسب کرده‌اند اصولگرا هستند. نکته مهم این است که زنان راه یافته به بهارستان چه خط مشی ای را در مجلس دنبال می کنند. و آیا اساسا حضور زنان اصولگرا در بهارستان ظهور و بروزی خواهد یافت یا زیر سایه سیاست مردانه خواهد رفت.

سیاسی، اجتماعی، فرهنگی، علمی، ورزشی و هنری
صاحب‌امتیاز و مدیر مسئول: حیدر ضیغمی
قائم‌مقام مدیر مسئول و سردبیر: حسین عبداللهی
مدیر تحریریه: روح‌الله کرمانی جمکرانی
طراح و صفحه‌آرا: محسن عبداللهی
عضو انجمن مدیران روزنامه‌های غیردولتی آئین‌نامه اخلاق حرفه‌ای قابل مشاهده در سایت
تلفن: ۰۲۵۳۲۹۰۳۲۰۹ - ۳۲۹۰۶۱۶۰ صندوق پستی: ۴۴۹۵/ ۳۷۱۸۵
نشانی: قم-بلوار شهید صدوقی، کوچه ۲۱ ممیز یک پلاک ۴۷
www.emandaily.ir eimannews@yahoo.com
چاپ همشهری ۳ (رونتاب) ۰۲۱-۴۴۵۴۰۷۶
توزیع: نشر گستر

ایمان

اذان صبح: ۵/۲۰ طلوع آفتاب: ۰۶/۴۲ اذان ظهر: ۱۲/۱۹ اذان مغرب: ۱۸/۱۵

چهارشنبه – هفتم اسفند ماه ۱۳۹۸ – سال بیست‌ودوم– شماره ۴۹۹۲

امام باقر علیه السلام:

خداوند عز و جل مؤمنان را از گِل بهشت آفرید و از نسیم روح خود، در آن روان ساخت. به همین دلیل، مؤمن، برادر پدری و مادریِ مؤمن است. پس هر گاه در شهری از شهرها به یکی از آن روح ها اندوهی برسد، دیگر روح‌ها اندوهگین می شوند؛ چون او از آنهاست» .

الکافی: ج ۲ ص ۱۶۶ ح ۲

اخبار

نایب رئیس شورای اسلامی شهر قم:

تمام اتوبوس‌ها روزانه ضدعفونی می‌شود

نایب رئیس شورای اسلامی شهر قم گفت: شهرداری اقداماتی را در خصوص ضدعفونی کردن اتوبوس‌ها، آگاهی و اطلاع‌رسانی و آموزش نیروهای خدماتی حوزه جمع‌آوری زباله و آموزش رانندگان تاکسی را انجام داده است. حسن بختیاری ، با اشاره به اقدامات شهرداری قم در خصوص مقابله با کرونا اظهار داشت: شهرداری اقداماتی را در خصوص ضدعفونی کردن اتوبوس‌ها، آگاهی و اطلاع‌رسانی و آموزش نیروهای خدماتی حوزه جمع‌آوری زباله و آموزش رانندگان تاکسی را انجام داده است. وی با تأکید بر اینکه باید نسبت به مدیریت برگزاری هرگونه مراسم و اجتماعات در سطح شهر به صورت جدی و فوری تصمیم‌گیری شود، افزود: شهر قم به دلیل اینکه از گذشته به عنوان یک شهر فرهنگی مطرح بوده، فعالیت‌های اجتماعی در قالب‌های مختلف اعم از تشکل‌های سیاسی، اجتماعی و مذهبی وجود داشته است. رئیس کمیته بهداشت و محیط‌زیست شورای اسلامی شهر قم با بیان اینکه در شرایط فعلی با توجه به اپیدمی و همه‌گیری شدن ویروس کرونا این فعالیت‌ها باید به صورت فوری تعطیل شود، تصریح کرد: تمام تجمعاتی که در آن مواجه افراد با یکدیگر به صورت مستقیم صورت می‌گیرد باید معلق شود تا بتوانیم وضعیت موجود را مدیریت کنیم. وی با تأکید بر اینکه مدیریت فضای پیشگیری از انتقال ویروس، اعتبار و کارآمدی نظام را نشان می‌دهد، بیان کرد: هرگونه اقدامی که منجر به عدم موفقیت در مدیریت پیشگیری از شیوع ویروس کرونا شود به نوعی یک نقطه ضعف در مجموعه حاکمیت و نظام است. بختیاری خواستار تعطیلی فوری و قرنطینه اماکن مذهبی به عنوان نقاط تجمع مردم شد و یادآور شد: باید هر چه سریع‌تر در خصوص تعطیلی اماکن مذهبی نظیر حرم مطهر حضرت معصومه، مسجد مقدس جمکران و امامزادگان و نماز جمعه تصمیم‌گیری شود تا بتوانیم این شرایط بحرانی را پشت سر بگذاریم. وی استفاده از روش‌های پیشگیرانه را تنها راه کنترل وضعیت موجود دانست و تصریح کرد: باید کمک دولت در قالب ارائه امکانات بهداشتی نظیر ماسک و مواد ضدعفونی کننده و وارد شدن دستگاه‌های دولتی و نیروهای نظامی نظیری سپاه و سایر بخش‌ها برای مدیریت، کنترل و ارائه اقلام بهداشتی به عنوان یک ضرورت و فوریت مدنظر قرار گیرد. کارشناس ارشد محیط‌زیست و میکروبیولوژی خاطرنشان کرد: دولت باید با فوریت قم را که کانون اصلی ویروس کروناست مورد حمایت قرار دهد و اقدامات خود را در این شهر متمرکز کنند.

مدیرکل ارتباطات و امور بین‌الملل شهرداری قم:

ارائه خدمات عمومی در شهر قم با قوت برقرار است

مدیرکل ارتباطات و امور بین‌الملل شهرداری قم گفت: نصب دستورالعمل‌های بهداشتی در اماکن عمومی اعم از ایستگاه‌های اتوبوس، اتوبوس‌ها، تاکسی‌ها، مراکز عمومی و معابر شهر انجام شده است.

مهدی کلانترزاده با اشاره به تدابیر اندیشیده شده در مدیریت شهری در خصوص استمرار و تقویت ارائه خدمات عمومی با توجه به شیوع کروناویروس در قم و کشور اظهار کرد: با توجه به ابلاغیه‌های وزارت بهداشت، شهرداری قم هم در کنار مردم خود را ملزم به رعایت موارد و نکات بهداشتی دانسته و در همین راستا به طور مستمر امکانات و مبلمان عمومی شهر ضدعفونی می‌شود. وی به همکاری و مشارکت کامل مدیریت شهری با دانشگاه علوم پزشکی اشاره کرد و با تاکید بر اینکه تغییر در روند ارائه خدمات یا هر محدودیتی در شهر با نظر مسوولان استان و برای حفظ سلامت مردم انجام خواهد شد تصریح کرد: به همین منظور ظرفیت‌ها و امکانات تبلیغاتی و اطلاع‌رسانی شهر برای اکران پیام‌های بهداشت فردی در اختیار دانشگاه علوم پزشکی قرار گرفته است. مدیرکل ارتباطات و امور بین‌الملل شهرداری قم به نصب دستورالعمل‌های بهداشتی در اماکن عمومی اعم از ایستگاه‌های اتوبوس، اتوبوس‌ها، تاکسی‌ها، مراکز عمومی و معابر شهر خاطرنشان کرد: آموزش‌های لازم به پاکبان‌ها و کارگران فضای سبز شهرداری نیز ارائه شده تا ضمن رعایت نکات بهداشت فردی با استفاده از ماسک و دستکش، در صورت مشاهده هرگونه نشانه‌ای از بیماری در شهروندان موارد را گزارش کنند.

وی با بیان اینکه ناوگان ویژه انتقال پسماندهای عفونی بیمارستان‌های کامکار و فرقانی فعال شده که مستقیما پسماند عفونی را به سایت البرز منتقل می کنند افزود: یکی از نکات مهمی که در سازمان آرامستان‌های شهرداری تدبیر شده، تفکیک فرآیند انتقال، تشییع، شست‌وشو و خاکسپاری متوفیان کروناویروس با نظارت بر رعایت نکات و دستورالعمل‌های ابلاغی است که نیرو و خودروی ویژه این کار اختصاص یافته است. کلانترزاده با اذعان به اینکه مرکز پدافند غیرعامل و مدیریت بحران شهرداری نیز در این ایام فعال بوده تا درصورت نیاز امکانات و ظرفیت‌های بسیج‌شده شهرداری را برای خدمت‌رسانی عمومی به کار گیرد گفت: تیم مدیریت شهری در کنار شهروندان قمی ضمن رعایت نکات بهداشتی، همواره در حالت آماده‌باش است تا خللی در روند خدمت‌رسانی به مردم ایجاد نشود.

مدیرعامل سازمان فرهنگی، هنری و ورزشی شهرداری قم خبرداد

لغو برنامه‌ها و تعطیلی کلیه مراکز فرهنگی در قم

مدیرعامل سازمان فرهنگی، هنری و ورزشی شهرداری قم از لغو برنامه‌های فرهنگی و تعطیلی مراکز فرهنگی به علت پیشگیری از شیوع بیماری‌های واگیردار به ویژه کروناویروس خبر داد. ابوالقاسم مقیمی با اعلام این خبر افزود: به دنبال شیوع بیماری‌های واگیردار در شهر قم و بنا بر دستورالعمل‌های بهداشتی هیچ یک از برنامه‌های سازمان در سطح شهر قم برگزار نخواهد شد. وی ضمن اشاره به دستورالعمل‌های بهداشتی در خصوص عدم تجمع شهروندان ادامه داد: تمامی مسابقات ورزشی، جشنواره‌های فرهنگی، رویدادهای شهری در حوزه فرهنگ و هنر و برنامه‌های روزانه فرهنگسراها که با مشارکت، محوریت و نظارت سازمان فرهنگی ورزشی شهرداری قم انجام می‌گرفت با هدف حفظ سلامت شهروندان و کنترل شیوع بیماری لغو شده است. مقیمی توجه به اطلاعیه‌های بهداشتی و رعایت آن توسط شهروندان را یادآور شد و افزود: با اشاره به اهمیت آموزش شهروندی در خصوص پیشگیری و اطلاع شهروندان، با هماهنگی‌های انجام شده و تعامل با دانشگاه علوم پزشکی و خدمات درمانی استان قم، اطلاعیه‌ها و بروشورهای آموزشی تهیه و در اختیار شهروندان قرار گرفته است. مدیر عامل سازمان فرهنگی ورزشی زمان پایان محدودیت‌های برگزاری برنامه‌های فرهنگی را بازگشت به شرایط عادی اعلام کرد و گفت: حفظ سلامت شهروندان از دغدغه‌های اصلی مجموعه شهرداری قم بوده و تمام تلاش خادمان شهر برای تحقق این موضوع به کار گرفته شده است.

سرپرست سازمان تاکسیرانی شهرداری قم خبرداد

توزیع ۲ هزار بروشور نکات بهداشت فردی بین تاکسی‌داران

سرپرست سازمان تاکسیرانی شهرداری قم از توزیع ۲ هزار بروشور نکات بهداشت فردی بین تاکسی‌داران خبر داد. امیر یزدی با اشاره به اقدامات انجام شده در رابطه با کروناویروس اظهار کرد: بیش از ۲ هزار بروشور از مرکز بهداشت قم در اختیار واحد بازرسی و شرکت‌های حمل و نقل گذاشته شد تا بین رانندگان گردشی و خطوط توزیع شده و نکات بهداشتی در ارتباط با مردم و خدمات‌رسانی مورد توجه قرار گیرد. وی با تاکید بر نصب تراکت مرتبط با کرونا در سازمان تاکسیرانی و در معرض دید رانندگان تصریح کرد: دو شرکت اسنپ و تپسی در اپلیکیشن های خود اطلاع رسانی کامل جهت رعایت بهداشت فردی و داخل خودرو را بارگذاری کرده است. هر دو شرکت درخصوص دریافت مواد ضدعفونی کننده برای گندزدایی خودروهای تحت پوشش خود درحال پیگیری هستند. سرپرست سازمان نظارت و مدیریت تاکسیرانی شهرداری قم با اشاره به تحویل ۶ دستگاه(پمپ ضدعفونی کننده) و مواد مخصوص به نماینده شرکت های حمل ونقل تابعه جهت گندزدایی تاکسی های تحت پوشش داخل پایانه ها افزود: تحویل اسپری به رانندگان سطح شهر جهت ضدعفونی کردن دستگیره‌های تاکسی و داخل تاکسی با نظارت واحد بازرسی صورت گرفته است.

باوجود ممنوعیت اقامه نماز با مصوبه شورای تامین؛

نمازجماعت در حرم حضرت معصومه(س) برپا شد

با وجود مصوبه شورای تامین استان قم مبنی بر توقف موقت برپایی مراسم جمعی در حرم مطهر حضرت معصومه (س) به منظور پیشگیری از شیوع بیماری کرونا، نماز جماعت مغرب و عشاء دوشنبه شب در این مکان برگزار شد.

روابط عمومی آستان مقدس حضرت فاطمه معصومه(س) در خبری اعلام کرد: "جمعی از مردم قم غروب دوشنبه با حضور پرشور خود در حرم مطهر کریمه اهل بیت(ع) برخلاف مصوبه شورای تامین استان قم به برپایی اقامه نماز جماعت در شبستان امام خمینی(ره) حرم مطهر اقدام کردند و خواستار برداشته شدن حائل‌های اطراف ضریح مطهر شدند". گزارش افزود: از ساعت ۱۵ روزدوشنبه نیز آستان مقدس کریمه اهل بیت(ع) بر اساس مصوبه شورای تامین استان قم میله‌های حائلی را اطراف ضریح مطهر قرار داد و نمازهای جماعت و مراسم‌های مذهبی خود را به‌صورت موقت متوقف کرده بود. روابط عمومی آستان حضرت معصومه آورده است: با وجود اعلام مصوبه شورای تامین استان در صدا و سیمای مرکز قم و بلندگوهای حرم مطهر، حجم قابل توجهی از مردم استان قم به حرم مطهر حضرت معصومه(س) آمدند و خواستار برداشتن میله‌های حائل شدند که مسئولان آستان مقدس نیز با توجه به پیگیری زیاد عاشقان به خاندان عصمت و طهارت(ع) با درخواست آنها اعلام موافقت کردند.

کاریکاتور

اینم نتیجه تعطیلی مدارس برای مقابله با کرونا!

طرح: مهدی عزیزی

انتشار اخبار غیرواقعی و پنهانکاری هر دو مخل امنیت ملی:

ورود شورای عالی امنیت ملی به اظهارات نماینده قم

◆ دادستان کل کشور ادعای نماینده قم را صحت سنجی نماید

دبیر شورای عالی امنیت ملی خواستار صحت‌سنجی اظهارات روزدوشنبه احمد امیرآبادی در مجلس از سوی دادستان کل درباره تعداد مبتلایان و فوت‌شدگان کرونا در قم شد.

«علی شمخانی» دبیر شورای عالی امنیت ملی در حساب کاربری خود در توییتر با زدن هشتگ حق‌الناس نوشت: «دیروز(دوشنبه) از دادستان کل کشور خواستم که اظهارات آقای امیرآبادی نماینده مردم شریف قم در مجلس را در مورد تعداد مبتلایان و فوت شدگان کرونا در قم، صحت‌سنجی و نتیجه را به مردم اعلام کند.» وی ادامه داد: «انتشار اخبار غیرواقعی و پنهانکاری هر دو مخل امنیت ملی و زائل کننده سرمایه اجتماعی است.» روزدوشنبه احمد امیرآبادی فراهانی نماینده مردم قم در مجلس با طرح ادعاهایی علیه دولت و وزیر بهداشت، مدعی فوت ۵۰ شهروند قمی به دلیل ابتلا به کرونا شد. ادعایی که با واکنش وزارت بهداشت مواجه شد و حریرچی معاون وزیر بهداشت در نشست خبری مشترک با علی ربیعی ادعای امیر آبادی را تکذیب کرد.

◆ **زاکانی و ذوالنور ادعای امیرآبادی را رد کردند**

منتخب مردم قم در مجلس یازدهم نیز درخصوص آمار فوتی های کرنا در قم گفت : در قم در مجموع دو هفته قبل ۴۲ فوتی وجود داشته است که فقط ۹ مورد آن کرونا مثبت بوده‌اند و آزمایش ۶ نفر از افراد هم به ویروس کرونا منفی اعلام شده است، ضمن اینکه ۲۷ نفر از این افراد هم مشکوک هستند که جواب آزمایش آنها نیامده است که البته ممکن است نتیجه آنها مثبت و یا منفی باشد.زاکانی افزود : در مجموع می‌توانم بگویم که این آمار از بین مبتلایان موجود اساسا بالا نیست و شاید نزدیک به ۲ درصدی باشد که در آمارهای جهانی به صراحت به آن اشاره شده است.

حجت‌الاسلام مجتبی ذوالنوری دیگر نماینده مردم درخصوص آمار فوتی های کرنا در قم گفت: اینکه گفته می‌شود در قم ۵۰ نفر به خاطر این موضوع ظرف مدت ۱۰ روز فوت شده‌اند چنین چیزی با بررسی‌های ما صحت ندارد چرا که ما سیر مرگ و میر طبیعی در همه بیمارستان‌های کشور از جمله قم را داریم و در بیمارستان کامکار و فرقانی و دیگر بیمارستان‌ها ما مرگ و میر را به طور طبیعی داریم. مرگ و میر این مقطع زمانی یعنی حدود ۱۰ روز را اگر بخواهیم با سال گذشته مرگ و میر در قم مقایسه کنیم تفاوت ۱۰ الی ۱۵ درصدی بیشتر ندارد یعنی مشابه همان سال گذشته در این فصل و ایام است.وی ادامه داد: مقایسه این مقطع با هر مقطع در سال گذشته شاید بیشتر از ۱۰ یا ۱۵ درصد رشد مرگ و میر را در قم نداشته‌ایم لذا اگر کسانی که در بیمارستان‌هایی مختلف از دنیا رفته‌اند را نمی‌توانیم بگوییم همگی مبتلا به ویروس کرونا بوده است.

استاندار قم:
آمار دقیق باید از دانشگاه علوم پزشکی دریافت شود

استاندار قم نیز روز دوشنبه در واکنش به سخنان احمد امیرآبادی نماینده قم در مجلس شورای اسلامی در خصوص آمار فوت شدگان کرونا در قم، گفت: این آمار را تایید نمی کند و آمار دقیق باید از دستگاه متخصص و متولی که دانشگاه علوم پزشکی است، دریافت شود. بهرام سرمست افزود: آقای امیرآبادی در مورد آمار اظهار نظری کرده است، باید نقطه نظرهای خودش را خودش بدهد، و من نمی خواهم از جانب آقای امیرآبادی اظهار نظر کنم، و نفی و رد و تایید آماری که ارائه داده است را نیز باید از خودش پرسید. وی در عین حال گفت: آن کسی که در سایه ابتلا به کرونا فوت می کند، با شخصی که بر اثر ابتلا به آنفولانزا فوت می کند، تفاوت دارد. استاندار قم گفت: بر اساس آماری که دانشگاه علوم پزشکی قم به من داده است، اینکه منشا فوت این ۵۰ تَن کرونا باشد را تایید نمی کنم.

حریرچی باتکذیب ادعای کرونایی نماینده قم:
امروز وقت رقابت‌های سیاسی نیست

حریرچی معاون وزیر بهداشت نیز در رابطه با اظهارات نماینده مجلس قم مبنی بر فوت ۵۰ نفر در قم گفت: این مطلب را کاملاً تکذیب می کنم. هیچ کسی بنابر مصوبه دولت و شورای امنیت، صلاحیت اعلام این اخبار را ندارد. اصلاً اطلاعات نزد ماست و ما آزمایش می کنیم. هیچ فردی هم به جز ما دسترسی به این اطلاعات را ندارد. کیت‌های آزمایشگاهی و معاینات مان مشخص است. گاهی سو تفاهم می‌شود زیرا فردی علائم آنفولانزا دارد و فوت شده است اما به عنوان فوتی کرونایی معرفی می‌شود. وی افزود: برخی فکر نکنند اگر مسائل را تشدید یافته بگویند، مثلاً مسئولین از خواب بیدار می‌شوند و اقداماتی را انجام می‌دهند. چند تن از مسئولین وزارت بهداشت در قم مستقر بودند و رئیس علوم پزشکی قم هم تستش مثبت بوده است. امروز وقت رقابت‌های سیاسی نیست. مساله کرونا یک موضوع ملی است. احتیاجی نیست به هم حمله کنیم. حریرچی گفت: وضعیت شهر قم باثبات است. تعدادی از قم خارج شدند. وقتی مدرسه و دانشگاه تعطیل می‌شود برای این است که مردم در خانه بمانند تا کمتر در معرض بیماری باشند.

علما و مراجع قم در جهت مقابله با شیوع بیماری کرونا در قم تاکید کردند

عمل به توصیه مسئولان در دوری از اجتماعات واجب است

در ادامه تاکید علما و مراجع قم بر ضرورت عمل به توصیه های بهداشتی و پزشکی مقابله با شیوع بیماری کرونا در قم و بویژه دوری از اجتماعات، آیات بیات زنجانی و صانعی نیز در پاسخ به استفتائات جداگانه، عمل به توصیه مسئولان بهداشتی کشور در دوری از اجتماعات را واجب و لازم و نظر مسئولان درمانی پیرامون تعطیلی اعتاب مقدس را معیار عمل دانستند.

با افزایش نگرانی‌ها از شیوع بیماری کرونا و همچنین توصیه مسئولان بهداشتی و درمانی کشوری نسبت به دوری از اجتماع به عنوان مهم‌ترین راه پیشگیری از ابتلا به این بیماری، آیات بیات زنجانی، صانعی و علیدوست، بر معیار بودن نظر مسئولان درمانی در این زمینه و تعطیلی اعتاب مقدس شهرهای درگیر این بیماری تاکید کردند.

در پی شیوع نسبی بیماری کرونا در قم تاکنون تاکنون ۱۲ نفر جان باخته اند و ۳۲۰ مشکوک به کرونا نیز بستری و تحت نظر هستند که ٤٠ نفرشان بد حال هستند که البته بر اساس آمارهای موجود، اغلب آنها را بیماران آنفولانزا تشکیل می دهند اما برای اطمینان از عدم ابتلای به کرونا، تحت آزمایش و بررسی های ویژه قرار دارند.

دفتر آیت‌الله اسدالله بیات زنجانی در پاسخ به این استفتاء که « با توجه به شیوع بیماری کرونا در ایران و به ویژه در قم و گیلان، توصیه نهادهای متولی امور بهداشت و درمان در روزهای اخیر این است که ترددها در ممکان های عمومی کم و یا در موارد بسیاری قطع شود. برای همین هم مثلا مدارس و دانشگاه ها به صورت مقطعی تعطیل شده اند. اگر نظر نهادهای متولی بر چنین محدودیت هایی باشد، نظر شما در مورد تعطیلی موقت اماکن متبرکه در این مناطق که زوار بسیاری از نقاط مختلف به آنها رفت و آمد دارند، چیست؟» پاسخ داده است.

در پاسخ به این استفتاء آمده است «در این قبیل موارد، ملاک و مبنا نظر مسئولان بهداشت و درمان کشور است نه دیگران،بنابریان اگر این مسئولان توصیه به تعطیلی یا محدودیت تردد را داشته باشند، عمل به توصیه آنها واجب شرعی بوده و تخلف از آن مشروع نیست.»

همچنین نظر آیت‌الله یوسف صانعی در مورد حضور در اماکن و مجامع عمومی و مذهبی نیز منتشر شده است.

وی ی در این زمینه تاکید کرده است که : « با توجه به توصیه و نظرات بهداشت جهانی و متخصصان داخلی جهت جلوگیری از گسترش بیماری نوظهور کرونا بر همگان لازم شرعی و عقلی است که از حضور در اماکن و مجامع عمومی و مذهبی خودداری نمایند و چگونه چنین نباشد در حالیکه حضرت امام باقر (ع) تنها به دلیل خوردن سیر و بوی نامطبوع آن به جهت اذیت نشدن مردم از حضور در مسجد النبی (ص)-با همه عظمت و سفارش به حضور در آن- خودداری می نمود. (کافی /ج۶ /ص۳۷۵ ح۳)».

آیت الله ابوالقاسم علی‌دوست استاد حوزه علمیه قم نیز در واکنش به اتهام وارد کردن برخی افراد به مراجع تقلید مبنی بر جلوگیری از قرنطینه قم، تاکید کرده است: «اخیرا نادانان یا بدخواهان حوزه‌های علمیه، روحانیت و مرجعیت، در حد نسبتا گسترده در فضای مجازی وانمود کرده‌اند که مسئولان امر و کارشناسان خواستار قرنطینه قم هستند و این اولیای حوزه و مراجع تقلیدند که مخالفت می‌کنند؛ این دشمنی و تهمت ناروا را باید زدود. بزرگان دین همیشه جزو سردمداران توصیه به رعایت قانون، احترام به نظر کارشناسان بوده و هستند.»

لازم به ذکر است، هم‌زمان با تاکید دانشگاه علوم پزشکی مبنی بر ضرورت دوری مردم از اجتماعات و مراکز عمومی، آیات عظام ناصر مکارم شیرازی، سید موسی شبیری زنجانی و جعفر سبحانی نیز پیش تر در پیام های جداگانه ای ضمن تاکید بر لزوم رعایت مسائل بهداشتی و توجه به توصیه‌های پزشکی ازجمله عدم حضور در اجتماعات و اماکن عمومی، از حجت بودن نظر مسئولان بهداشتی و در مانی کشور در این موضوع تاکید کرده بودند.

به‌منظور مقابله و پیشگیری از شیوه بیماری کرونا درقم، مدارس، دانشگاه‌ها و مراکز حوزه‌های علمیه قم از روز پنجشنبه هفته گذشته تا آخر هفته جاری تعطیل‌شده است. همچنین فعالیت سینماهای قم‌و برنامه‌های هنری و سینمایی و همچنین باشگاه های و تمام رویدادهای ورزشی قم تا ۹ اسفند متوقف شده است.

مدیرعامل سازمان انتقال خون استان قم:

کاهش ۳۰ درصدی اهدای خون در قم نگران کننده‌است

مدیرعامل سازمان انتقال خون استان قم گفت: درروزهای گذشته و پس از افزایش نگرانی عمومی از شیوع ویروس کرونا، با کاهش ۳۰ درصدی اهدای خون در قم مواجه هستیم که این موضوع بسیار نگران کننده‌است و از مردم می‌خواهیم تا نیازمندان به خون را در این ایام تنها نگذارند. مرتضی نوریان بیان کرد: نگرانی مردم از ابتلا به ویروس کرونا موجب شده تا مراجعه آنان به مرکز اهدای خون قم کاهش چشمگیری داشته باشد که این موضوع زنگ خطر کاهش ذخیره خونی استان را به صدا درآورده است. وی با تاکید بر اینکه هیچگونه نگرانی برای ابتلای مراجعه کنندگان به این ویروس در مرکز انتقال خون قم وجود ندارد، افزود: یکی از شرط‌های مهم برای اهدا خون، سلامتی کامل و نداشتن علایم آنفلوانزا و سرماخوردگی است که این موجب شده تا مراجعه کنندگان به مراکز اهدای خون از سلامتی بالاتری نسبت به سایر اماکن برخوردار باشند. مدیرعامل سازمان انتقال خون قم به همه مردم نوع‌دوست این استان اطمینان خاطر داد که هیچ‌گونه تهدیدی برای آلودگی و ابتلای آن‌ها به ویروس کرونا در مراکز انتقال خون استان وجود ندارد. نوریان، با بیان اینکه هیچ سند علمی معتبر مبنی بر انتقال ویروس کرونا از طریق خون وجود ندارد، ادامه داد: سازمان انتقال خون نهایت دقت را برای سلامت افراد اهداکننده خون مبذول داشته و تا از این سلامت کامل اطمینان پیدا نکند، اقدام به گرفتن خون از این مراجعه‌کنندگان نخواهد کرد. وی افزود: خون و فرآورده‌های آن جایگزین مصنوعی ندارد و منبع دسترسی به آن تنها خون هم نوعان و انسان‌های دیگر است و چون زمان ماندگاری خون محدود است، امکان ذخیره خون در مدت طولانی وجود ندارد به همین دلیل باید اهدا خون به صورت مرتب و مستمر صورت گیرد. مدیرعامل سازمان انتقال خون قم با اشاره به وجود بیش از یک هزار بیمار دیالیزی و شناسایی حدود ۲۰۰ بیمار تالاسمی نیازمند دریافت مستمر خون در قم گفت: مصدومان تصادف‌های رانندگی، بیماران تالاسمی، دیالیزی، سرطانی و بیماران نیازمند به عمل‌های جراحی از جمله بیمارانی می‌باشند که به صورت مستمر نیازمند خون هستند.

نوریان ادامه داد: از مردم و جوانان نوع‌دوست استان که علایم بیماری را نداشته و از سلامت مطلوب برخوردارند، درخواست داریم با توجه به اهمیت حفظ ذخایر خونی استان در سطح استاندارد، در این ایام به مراکز اهدای خون قم مراجعه کنند. وی با بیان اینکه میزان اهدای خون در ۱۱ ماه نخست امسال قم نسبت به مدت مشابه سال گذشته ۱.۶ درصد کاهش داشته است، افزود: روند کاهشی اهدای خون استان بر ذخایر خون قم تأثیر منفی داشته است که از مردم می‌خواهیم در این ایام، بیماران نیازمند به خون را تنها نگذارند. مدیرعامل سازمان انتقال خون قم، اهدای خون را صدقه جاریه دانست و تاکید کرد: ذخیره خون قم هم کانون در سطح استاندارد است و برای هفت روز آینده خون ذخیره‌شده در قم وجود دارد ولی روند کاهش اهدای خون در این استان نگران کننده است.

وی با تاکید بر لزوم به همراه داشتن کارت ملی توسط داوطلبان اهدای خون، افزود: تمام افراد بالای ۱۸ سال سن که از سلامت کامل برخوردار بوده و هیچ‌گونه علامتی از آنفولانزا یا سرماخوردگی ندارند، امکان اهدای خون دارند.

نامحرمانه

◀ **حریرچی: منم کرونایی شدم**

معاون کل وزیر بهداشت، درمان و آموزش پزشکی با انتشار فیلمی از ابتلا خود به ویروس کرونا خبر داد. ایرج حریرچی روز سه شنبه در این فیلم گفت: منم کرونایی شدم. از دیروز تب داشتم و تست اولیه من آخر شب مثبت شد و از دیشب خود را در محلی ایزوله کردم. چند دقیقه پیش به من اطلاع دادند که تست نهایی مثبت شده است.وی ادامه داد: درمان را آغاز می کنم و حال عمومی من خوب است. کمی کوفتگی و تب داشتم که امیدوارم کم شود. حریرچی بیان کرد: با تلاش خدمتگذاران مردم در وزارت بهداشت و با پشتیبانی مردم و دولت و ارکان نظام، حتما ظرف چند هفته آینده در مقابله با ویروس کرونا پیروز می‌شویم. معاون وزیر بهداشت با مشت گره کرده گفت: مطمئن باشید کرونا را شکست می‌دهیم. این ویروس دموکرات است و مسئول و غیرمسئول نمی‌شناسد. درمان موثر برای آن داریم. حواس‌تان به خودتان باشد و مراقب پزشکان و پرستاران هم باشید که با فداکاری و جان فشانی خدمت می کنند.وی اظهار کرد: کارهای خود را با تلفن دنبال می کنم و امیدوارم با برطرف شدن علائم به کار برگردم و خدمتگذاری به مردم را ادامه بدهم.

◀ **آیت‌الله شبیری زنجانی در صحت و سلامت هستند**

شایعات مربوط به ورود آیت الله شبیری زنجانی از مراجع تقلید و اعضای دفتر ایشان در قرنطینه در چارچوب اقدامات پیشگیرانه و احتیاطی بیماری کرونا نادرست است. رییس دفتر آیت الله شبیری زنجانی ، اعمال قرنطینه برای این مرجع تقلید و دفتر ایشان را به خاطر بیماری کرونا تکذیب کرد و گفت: حال این مرجع تقلید خوب است و در منزل در حال استراحت هستند.

حجت الاسلام والمسلمین محمدرضا باباخانی همچنین در خصوص فوت یکی از اعضای دفتر در روزهای اخیر و ارتباط دادن آن با بیماری کرونا گفت: آقای فاضلی مسئول مالی دفتر از دو هفته قبل بیمار بودند، ایشان سابقه بیماری دیابت داشتند و فوت معلوم نیست به دلیل سرماخوردگی، آنفلوآنزا و یا کرونا باشد ولی سابقه بیماری داشتند.وی قرنطینه دفتر را نیز رد کرد و گفت: در دفتر آیت الله شبیری زنجانی به دلیل رعایت مسائل بهداشتی روزانه دو نفر حضور دارند و حال آیت الله شبیری زنجانی هم خوب بوده و به بیماری کرونا مبتلا نشده اند.وی ادامه داد: آیت الله شبیری زنجانی هم اکنون در منزل در حال استراحت هستند.

◀ **مراجع تقلید: سفر به قم جایز نیست**

مراجع تقلید سفر به قم به قصد زیارت و حتی به نیت ادای نذر را اگر واجد "احتمال خطر و ضرر عقلایی" باشد، جایز نمی‌دانند. آیت‌الله نوری همدانی در پاسخ با استفتاء مبنی بر جایز بودن سفر به قم به قصد زیارت و ادای نذر پاسخ داده اند که "در صورتی که احتمال خطر و ضرر عقلایی می دهید در وقت دیگر نذر انجام شود. همچنین آیت الله مکارم شیرازی نیز در پاسخ با همین پرسش گفته اند: "چنانچه با رعایت نکات ایمنی و بهداشتی خطر قابل توجهی متوجه شما نباشد انجام این سفر مانعی ندارد، در غیر این صورت تکلیفی نسبت به عمل به نذر در شرایط حاضر ندارید و لازم است بعد از رفع خطر به تکلیف خود عمل نمایید."

◀ **کنایه سنگین نماینده اصلاح‌طلب به اصولگرایان**

شهاب‌الدین بی‌مقدار، نماینده اصلاح‌طلب مردم تبریز در مجلس گفت: در مجلس فعلی برخی دوستان اصولگرا بر استیضاح و عدم کفایت رئیس‌جمهوری اصرار داشتند، منتها بعید است رهبری اجازه چنین کاری را به آن‌ها بدهند. اما این نگرانی وجود دارد که دست به اقدامات افراطی‌ای همچون خروج از NPT و برجام بزنند. ادعای اصولگرایان این است که ناجی کشور و منجی عالم بشریت هستند. یکی از همکاران به شوخی می‌گفت،ای کاش قبل از خردادماه ۹۹ مجلس را تحویل این منجیان بدهیم تا عالم را نجات دهند. درست است که مجلس یازدهم یکدست اصولگرا و منسجم می‌شود، ولی این نگرانی وجود دارد که دست به اقدامات افراطی و غیرعاقلانه‌ای مثل خروج از NPT و برجام بزنند که هزینه‌های سنگینی به کشور تحمیل می کند.

◀ **"محمود صادقی" به ویروس کرونا مبتلا شد**

نماینده مردم تهران در مجلس شورای اسلامی در پیامی از ابتلای خود به ویروس کرونا خبر داد . «محمود صادقی» عضو فراکسیون امید مجلس دهم عصر سه‌شنبه در حساب شخصی خود در توییتر خبر از ابتلای خود به ویروس کرونا داد.وی همچنین از رییس قوه قضاییه خواست برای جلوگیری از شیوع بیماری، به زندانیان سیاسی مرخصی دهد.

◀ **اجلاس هشتم خبرگان رهبری لغو شد**

دبیرخانه مجلس خبرگان رهبری با صدور اطلاعیه ای از لغو هشتمین اجلاس رسمی خبرگان خبر داد.در این اطلاعیه آمده است: به اطلاع نمایندگان محترم مجلس خبرگان رهبری می رساند بنا بر تصمیم هیئت محترم رئیسه در راستای عمل به توصیه های پیشگیرانه، هشتمین اجلاس رسمی مجلس خبرگان که قرار بود در روزهای ۱۳ و ۱۴ اسفند ۹۸ برگزار شود به زمان دیگری موکول شد.

◀ **بهنوش بختیاری تحت پیگرد قانونی قرار گرفت**

سیدیاسر رایگانی سخنگوی سازمان تعزیرات حکومتی گفت: در روزهای گذشته یکی از سلبریتی‌ها در فضای مجازی اقدام به تبلیغ شربت پیشگیری از ویروس کرونا می کرد که به دستور دادستانی تحت پیگیرد قانونی قرار گرفت، لذا از شهروندان درخواست می کنیم که به این گونه تبلیغات توجه نکنند.

اخبار

به خاطر تلاشها در برگزاری انتخابات و مقابله با کرونا ؛

قدردانی آیت الله اعرافی از مدیریت استان قم

آیت الله اعرافی امام جمعه قم با حضور در استانداری قم از اقدامات مدیریت استان قم در برگزاری انتخابات و مقابله با ویروس کرونا قدردانی کرد.

بهرام سرمست استاندار قم در این دیدار وضعیت استان در مواجهه با بحران اخیر را مورد توجه قرار داد و اظهار کرد: جلسه مدیریت بحران استان بطور مداوم و هر روز برگزار می‌شود و ضمن بررسی وضعیت استان در این حوزه تصمیمات مقتضی در بخش‌های مختلف گرفته می‌شود و تکالیف هر دستگاه نیز در مقابله با بحران‌های موجود ابلاغ می‌شود.

استاندار قم اضافه کرد: با توجه به تایید خبر ابتلاء دو بیمار به بیماری کرونا اقدامات پیشگیرانه و مقابله ای اتخاذ و اجرایی شد.

وی با اشاره به شیوع بیماری کرونا و اقدامات استان و مسؤولان کشوری در زمینه تامین تجهیزات پیشگیری و مراقبتی، افزود: مسؤولان در کنار ملت هستند و با تمام توان و در نظر گرفتن همه مصالح نسبت به اتخاذ تصمیمات مناسبت اقدام می کنند و در این تصمیمات سلامت جسمی و روانی مردم اولویت اصلی است. سرمست ادامه داد: تزریق اعتبارات ملی برای تامین وسایل بهداشتی و مراقبتی در مورد بیماری کرونا از اقدامات قابل توجه مقامات کشوری بوده است.

استاندار قم برنامه‌ریزی برای استقرار تجهیزات آزمایشی در مورد مبتلایان به بیماری کرونا را مورد توجه قرار داد و تصریح کرد: این اقدام مهم در تسریع نسبت به تشخیص و انجام مراحل درمانی مبتلایان اثرگذاری ضروری است. رئیس ستاد مدیریت بحران استان تاکید کرد: ایجاد فرهنگ پیشگیری و رعایت دستورالعمل‌های بهداشتی در مورد بیماری کرونا در برگزاری اجتماعات و نیز ارائه برنامه‌های خود مراقبتی و عدم خروج غیر ضروری مردم از منازل از جمله موارد مهم در کنترل این بیماری است.

وی ادامه داد: استفاده از ظرفیت‌های حوزوی و علما در مورد بیماری کرونا و مخاطرات شیوع بیماری در برگزاری مراسم‌های مذهبی همچون اعتکاف و نمازهای جماعت مساجد سطح استان و حرم و جمکران از جمله موارد مهمی است که با هماهنگی علما و تولیت‌های محترم درصدد اقدام مقتضی هستیم

آیت الله اعرافی نیز با تقدیر از مدیریت استان در برگزاری مناسب انتخابات و مدیریت بحران در موضوع بیماری کرونا، ضمن خسته نباشید به همه دست اندرکاران، برای مسئولین و خدمت گذاران به مردم آرزوی سلامتی کرد.

اداره کل مدیریت بحران قم اعلام کرد

تغییر ساعات کاری دستگاه‌های اجرایی استان قم

اداره کل مدیریت بحران قم در اطلاعیه‌ای از تغییر ساعات کاری دستگاه‌های اجرایی استان درهفته جاری خبر داد.

دراین اطلاعیه که عصر سه‌شنبه صادر شده آمده‌است: به پیشنهاد دانشگاه علوم پزشکی و با تصویب ستاد پیشگیری، هماهنگی و فرماندهی عملیات پاسخ به بحران استان، ساعات کاری تمامی دستگاه‌های اجرایی، نهادهای دولتی ، عمومی و بانک‌ها به غیر از واحدهای عملیاتی دستگاه‌های خدمات رسان تا پایان هفته جاری (پنج شنبه ۸ اسفند ماه)از ساعت ۹ صبح الی ۱۲ خواهد بود.

در این اطلاعیه برارائه خدمات به مردم توسط دستگاه‌ها و بر پیش بینی تمهیدات لازم در جهت بهداشت محیط اداری با توجه به تراکم حضور ارباب رجوع تاکید شده‌است.

اطلاعیه حاکیست: لازم بذکر است با توجه به احتمال بروز سیل در هفته جاری تمامی مدیران دستگاههای اجرایی در حالت آماده باش خواهندبود. همچنین در این اطلاعیه از مردم استان خواسته شده است ضمن رعایت به بهداشت فردی و توجه به اطلاعیه‌های دانشگاه علوم‌پزشکی از ترددهای غیر ضروی در سطح شهر و مکان های پرازدحام خودداری نمایند.

مدیرعامل جمعیت هلال احمر استان قم:

۱۰۰ هزار ماسک میان شهروندان قمی توزیع شد

مدیرعامل جمعیت هلال احمر استان قم گفت: تاکنون بیش از ۱۰۰ هزار ماسک از طریق داروخانه هلال‌احمر میان شهروندان قمی توزیع‌شده است.

محمد گل‌فشان افزود: هلال‌احمر بسته‌های ۱۰۰ هزارتایی ماسک سفارش داده که به‌محض دریافت محموله، این بسته‌ها در داروخانه هلال احمر بین شهروندان توزیع می‌شود.

وی بابیان این که ماسک‌ها به‌منظور ایمن‌سازی بیشتر مردم در مواجهه و پیشگیری از ابتلا به ویروس کرونا توزیع می‌شود، تاکید کرد: به‌هیچ‌وجه محموله‌های رسیده در انبار نمی‌ماند، بلکه بلافاصله میان شهروندان در حال توزیع است. وی درعین حال خاطرنشان کرد: با توجه به افزایش تقاضای ماسک، درخواست‌ها برای تامین این کالا کمی با تاخیر مواجه می‌شود. به گفته گل‌فشان، ۳۰۰ هزار ماسک از استان تهران درخواست شده است و امیدواریم در روزهای آینده وارد قم شود.

قائم مقام دانشگاه علوم پزشکی قم خبرداد

ترخیص روزانه ۸ تا ۱۰ درصد بیماران مبتلا به کرونا

قائم مقام دانشگاه علوم پزشکی قم از ترخیص روزانه ۸تا ۱۰ درصدی بیماران مبتلا به کرونا از دو بیمارستان مختص به این بیماران در قم خبرداد.

دکتر ابراز اظهارداشت: تعداد افراد مبتلا بی بیماری های تنفسی در قم افزایش یافته است. دو بیمارستان فرقانی و کامکار در حال پر شدن است و بیمارستان امام رضا(ع) به عنوان بیمارستان سوم در خدمت همشهریان قرار می گیرد. قائم مقام دانشگاه علوم پزشکی قم بیان کرد: مردم از حضور در تجمعات جلوگیری کنند و قرنطینه شدن و ایزولیشن خانگی را جدی بگیرند و در پایان از استانداری درخواست کرد که ساعات اداری در قم کاهش یابد.