ولادت باسعادت حضرت فاطمه زهرا(س) را تبریک می گوییم

ایران

روزنامه صبح ایران

شنبه ▪ ۲۶ بهمن ۱۳۹۸ ▪ ۲۰ جمادی الثانی ۱۴۴۱ ▪ ۱۵ فوریه ۲۰۲۰ ▪ شماره ۴۹۸۲ ▪ سال بیست‌ودوم ▪ ۲۰۰۰ تومان

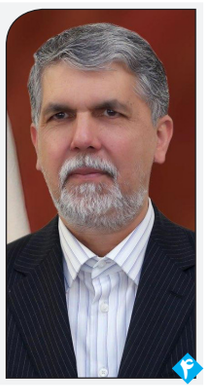

وزیر فرهنگ و ارشاد اسلامی درقم:

بیانیه گام دوم نقطه عطف انقلاب اسلامی است

وزیر فرهنگ و ارشاد اسلامی با بیان اینکه بیانیه گام دوم نقطه عطف جمهوری اسلامی است، گفت: این بیانیه دوره‌بندی سه مرحله‌ای شامل مرحله انقلاب اسلامی، جمهوری اسلامی و حرکت به سوی تمدن اسلامی را ترسیم کرده است. سید عباس صالحی روز پنجشنبه درهمایش بیانیه گام انقلاب و تمدن نوین اسلامی درسالن همایش‌های غدیر قم با بیان اینکه انقلاب‌های متعددی را درفضای جهانی درسده‌های مختلف شاهد بودیم که هر کدام رویکردهای مختلفی داشته‌اند، اظهار داشت: انقلاب اسلامی را باید با سه مشخصه اعلام آغاز عصر جدید،

۴

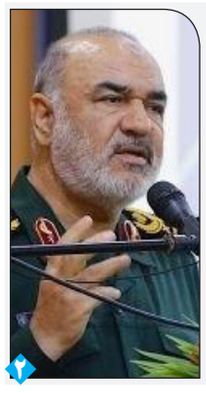

هشدار سرلشکر سلامی به آمریکا و اسرائیل:

دست از پا خطا کنید هر دوی شما را می زنیم

فرمانده کل سپاه گفت: یکی از مسئولان رژیم صهیونیستی اعلام کرد «ما با آمریکا تقسیم کار کردیم، ما در سوریه ایرانی‌ها را می زنیم و آنها در عراق»؛ دست از پا خطا کنید هر دوی شما را می زنیم. سردار سرلشکر حسین سلامی فرمانده کل سپاه پاسداران انقلاب اسلامی در مراسم یادبود سردار شهید قاسم سلیمانی و همرزمانش که پنجشنبه شب در مصلی امام خمینی (ره) برگزار شد، اظهارداشت: ستایش و تکریم ابعاد عظیم این شخصیت بزرگ فقط با کلام الهی قران امکان پذیر است و حاج قاسم محصول نماز شب بود که خداوند به او مقام محمود بخشید و او

۲

چرا انتخابات دوم اسفند مهم است؟

انتخابات و تاثیر آن در مناسبات بین المللی ایران

انتخابات، در نظام جمهوری اسلامی فارغ از اهمیت و تاثیر داخلی در روابط بین‌الملل و دیپلماسی کشور تاثیرات غیرقابل انکار داشته است. کیفیت و کمیت این حضور بسیاری از اقدامات دیپلماتیک را تحت‌الشعاع خود قرار داده و معادلات بسیاری را به نفع یا ضرر ایران رقم زده و خواهد زد. سیاست و روابط پیچیده بین‌المللی در جهان امروز منابع قدرت نظام‌های سیاسی را از دو نوع نظامی و اقتصادی خارج کرده و نقش مردم را هم به یکی از مهم‌ترین منابع قدرت تبدیل کرده است. مشارکت بیشتر مردم در امر سیاسی به ویژه انتخابات صرف‌نظر از جناحی که به آن رای داده می‌شود، منبع مهم قدرت نظام سیاسی برای اجرای

۷

معاون حقوقی رییس جمهوری:

نپذیرفتن FATF ایران را مقابل نظام مالی بین المللی قرار می‌دهد

۲

همزمان با چهلمین روز شهادت سپهبد شهید حاج قاسم سلیمانی منتشر شد

وصیتنامه شهید سلیمانی؛ از توصیه‌های سیاسی تا حلالیت از خانواده شهدا

متن کامل وصیت نامه سردار سپهبد شهید حاج قاسم سلیمانی هم‌زمان با مراسم چهلمین روز شهادت وی منتشر شد. متن وصیت نامه سردار شهید قاسم سلیمانی روز پنجشنبه و همزمان با چهلمین روز شهادت وی منتشر شد. این وصیت نامه که در چند بخش مختلف تنظیم و تدوین شده است، به مهمترین دیدگاه‌ها و دغدغه‌های سردار شهید سلیمانی می‌پردازد.

۷

رابطه‌شاناوپایداری؛ قربانی سرلیستی مبتکر «نواصولگرایی»

قالیباف پشت شورای ائتلاف اصولگرایان را خالی کرد

۷

جزئیات لغو همایش دوچرخه‌سواری زنان در قم

۸

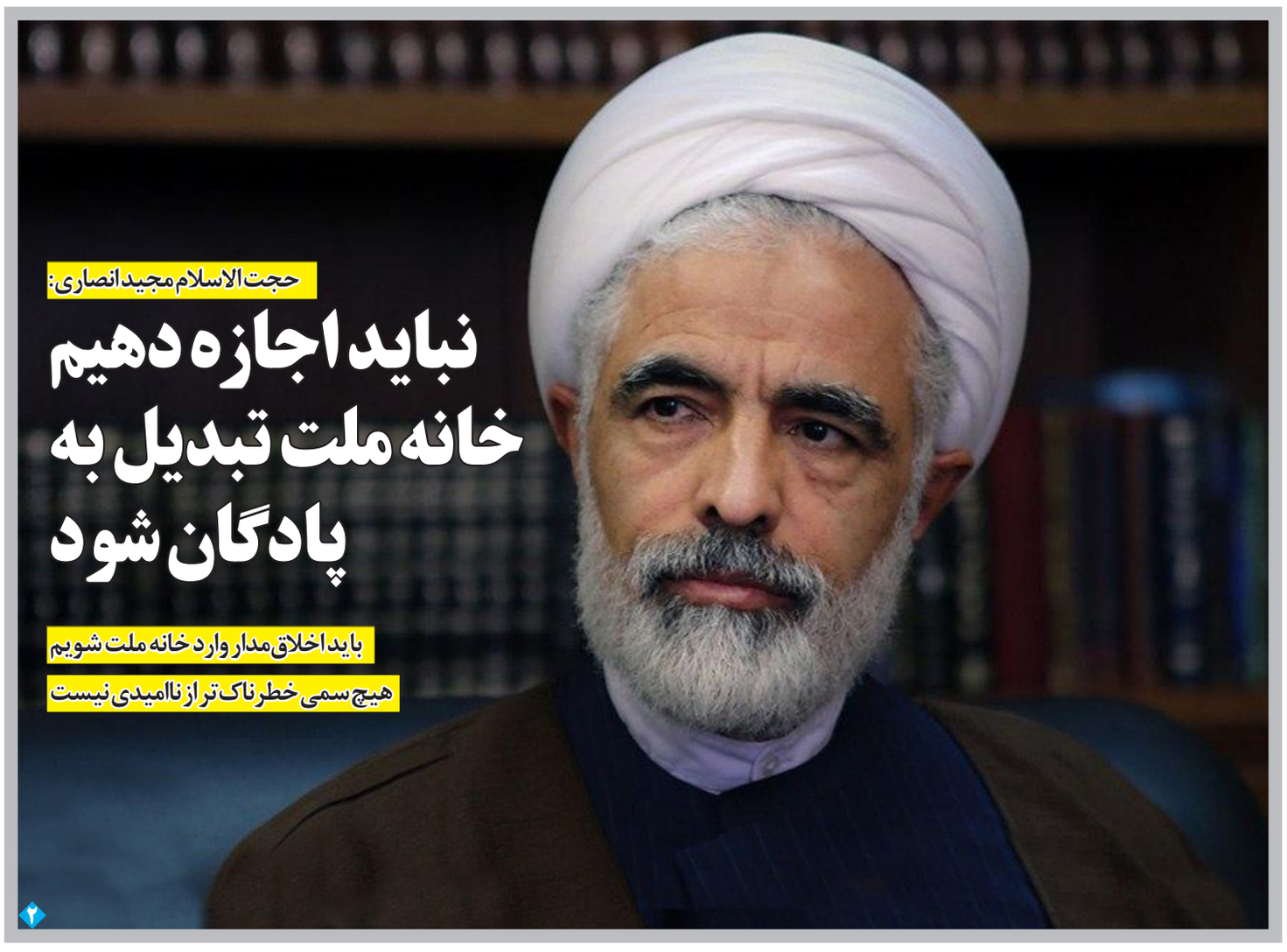

حجت الاسلام مجید انصاری:

نباید اجازه دهیم خانه ملت تبدیل به پادگان شود

باید اخلاق مدار وارد خانه ملت شویم

هیچ سمی خطرناک تر از ناامیدی نیست

۲

قائم‌مقام شهردار قم:

الگوی ملی مدیریت شهری در قم تدوین می‌شود

قائم‌مقام شهردار قم از تدوین الگوی ملی مدیریت شهری در شهرداری قم خبر داد و گفت: تیم مدیریتی شهرداری قم در این چند سال گذشته با پرهیز از سعی و خطا در برنامه‌ها خود به یک الگویی جدید در مدیریت شهری رسیده است. ابراهیم معتمدی با اشاره به اهمیت مدیریت شهر بر اساس الگوهای مدیریتی علمی، اظهار داشت: تیم مدیریتی شهرداری قم در این چند سال گذشته با پرهیز از سعی و خطا در برنامه‌ها خود به یک الگویی جدید در مدیریت شهری رسیده است. قائم‌مقام شهردار قم از تدوین شیوه‌نامه‌ای بر اساس مبانی علمی و آکادمی خبر داد و افزود: در این شیوه‌نامه تأکید بر حرکت نظام‌مند و ساماندهی شده بخش‌های مختلف شهرداری در شرایط بحرانی بوده و می‌توان از آن به‌عنوان یکی از دستاوردهای مهم شهردار قم نام برد. معتمدی رصد کامل برنامه‌های در حال اجرا و اصلاح به‌موقع آسیب‌ها را یکی از محورهای اصلی این الگوی مدیریتی دانست و تصریح کرد: رصد

۸

آیت‌الله سعیدی در خطبه‌های نماز جمعه قم:

نامزدهای انتخابات باید از تخریب و دروغ‌پردازی بپرهیزند

امام‌جمعه قم با تأکید بر اینکه باید رعایت اصول شرعی و اخلاقی از سوی نامزدهای انتخابات مجلس کسب‌شده باشد، گفت: نامزدهای انتخاباتی باید از تخریب و دروغ‌پردازی در انتخابات بپرهیزند. آیت‌الله سیدمحمد سعیدی در خطبه‌های نماز جمعه قم، با اشاره به میلاد حضرت فاطمه زهرا(س) اظهار کرد: حضرت زهرا(س) سیده بانوان عالم هستند و این جایگاه نه تنها برای زنان عالم بلکه برای همگان اسوه و سرمشق ابدی هستند. وی در ادامه سخنان خود با اشاره به برگزاری باشکوه راهپیمایی ۲۲ بهمن گفت: در ۲۲ بهمن امسال که مقارن با چهلمین روز شهادت شهید سپهبد حاج قاسم سلیمانی بود مردم ما از امتحان اول سربلند بیرون آمدند؛ مردم با حضور چشمگیر خود وفاداری خود را به انقلاب و آرمان‌ها و ارزش‌های آن اعلام کردند به طوری که ۲۲ بهمن امسال یکی از درخشان‌ترین روزهای انقلاب بود. آیت‌الله سعیدی با تاکید بر اینکه حضور مردم با خانواده و فرزندان این

۸

آگهی مزایده عمومی نوبت دوم

شهرداری قم

در نظر دارد نسبت به واگذاری املاک و مستغلات با مشخصات و شرایط کلی زیر، از طریق مزایده عمومی به متقاضیان واجد شرایط اقدام نماید.

شناسه معاملاتی	پلاک ثبتی/قطعه/شماره	نوع کاربری	نشانی	مساحت (مترمربع)	مبلغ پایه کل(ریال)	مبلغ تضمین(ریال)
۹۸/ز/۵۷	پلاک ثبتی ۱۰۲۵۰/۱۳ اصلی	درمانی	قم – بلوار ۷۰متری عمار یاسر – جنب مجتمع ادارات	۸۶۷/۰۴	۳۴/۶۸۱/۶۰۰/۰۰۰	۱/۷۳۵/۰۰۰/۰۰۰
۹۸/ز/۵۲	قطعه ۱۶ از ۱۱۱۳۴/۸ اصلی	مسکونی	قم – خ آذر – کوچه بین کوچه شماره ۵ و زاویه	۳۳۱/۷۲	۱۲/۶۰۵/۳۶۰/۰۰۰	۶۳۱/۰۰۰/۰۰۰
۹۸/ز/۵۳	قطعه ۷ از۱۱۱۳۴/۸ اصلی	مسکونی	قم – خ آذر – کوچه بین کوچه شماره ۵ و زاویه	۲۱۱/۷۴	۸/۸۹۳/۰۸۰/۰۰۰	۴۴۵,۰۰۰,۰۰۰
۹۸/ز/۵۱	قطعه ۱ از ۱۱۲۹۱ اصلی	مجهز شهری	قم – میدان ولی عصر عج – انتهای کوچه استخر دریا	۳۴۰/۶	۶/۸۱۲/۰۰۰/۰۰۰	۳۴۱/۰۰۰/۰۰۰
۹۸/ز/۵۶	پلاک ثبتی ۱۹۷۷/۸۱ اصلی	مسکونی	قم – ۲۰ متری معصومیه – ۸ متری بعد از کوچه شماره ۱۴	۱۴۰/۹	۳/۵۲۲/۵۰۰/۰۰۰	۱۷۷/۰۰۰/۰۰۰

-متقاضیان محترم می‌توانند از طریق مراجعه به سامانه مناقصه گران شهرداری قم به نشانی peyman.qom.ir نسبت به خرید اسناد مزایده به مبلغ ۵۰۰/۰۰۰ (پانصد هزار) ریال اقدام نمایند. (هزینه خرید اسناد غیر قابل استرداد است).

۲-تضمین شرکت در فرآیند ارجاع کار هر یک از معاملات: به صورت ۱- ضمانت‌نامه بانکی ۲- مطالبات بلوکه شده تائید شده ۳- وجه نقد مورد قبول است. جهت واریز وجه نقد به حساب شهرداری قم (سپرده حسن انجام کار) نزد بانک شهر به شماره حساب بانکی ایران اقدام فرمایید.

۳-شماره حساب بانکی ایران(شبا) شهرداری قم: (IR ۰۷-۰۶۱۰-۰۰۰۰-۰۰۱۰-۰۳۰۰-۴۳۰۰-۵۴).

۴-مهلت خرید و تحویل اسناد:

-مهلت خرید اسناد: از روز یک شنبه مورخ ۹۸/۱۱/۲۷ لغایت روز یک شنبه مورخ ۹۸/۱۲/۴

-مهلت ارائه پیشنهاد: از روز یک شنبه مورخ ۹۸/۱۱/۲۷ لغایت روز چهار شنبه مورخ ۹۸/۱۲/۷

۵-شرایط و ویژگی‌های هر یک از املاک و مستغلات در شرایط عمومی درج گردیده است و متقاضیان محترم مکلف‌اند پس از خرید و مطالعه، کلیه اسناد و مدارک را امضاء کرده و به همراه پیشنهاد قیمت ارائه نمایند. امضاء اسناد و مدارک به منزله قبول تمامی شرایط است.

۶-متقاضیان محترم برای سوالات تخصصی با اداره کل املاك به شماره ۳۶۱۰۴۴۸۸-۰۲۵ و سوالات عمومی با مدیریت امور قراردادها و پیمان ها (اداره پیمان ها و کمیسیونها) با شماره تلفن ۳۶۱۰۴۳۳۶-۰۲۵ تماس حاصل فرمایند.

۷-محل تسلیم پیشنهادها: قم، بلوار امام موسی صدر، جنب بوستان شهید بنیادی، شهرداری مرکزی، طبقه ششم، اداره کل حراست.

*لازم به ذکر است ساعت تحویل پاکت توسط حراست روزهای شنبه لغایت چهارشنبه از ساعت ۷:۳۰ الی ۱۴:۰۰ و روزهای پنج شنبه ساعت ۱۳:۰۰ است.

اداره کل ارتباطات و امور بین الملل شهرداری قم WWW.QOM.IR

آگهی مناقصه عمومی نوبت اول

منطقه ویژه اقتصادی سلفچگان

موسسه توسعه و عمران منطقه ویژه اقتصادی سلفچگان قم

منطقه ویژه اقتصادی سلفچگان قم در نظر دارد موارد ذیل را برای سال ۱۳۹۹ از طریق برگزاری مناقصه واگذار نماید اشخاص حقوقی و حقیقی واجد شرایط میتوانند جهت اخذ برگ شرایط مناقصه از تاریخ درج آگهی نوبت اول به مدت یک هفته روز کاری به آدرس سه راهی سلفچگان، کیلومتر سه جاده اصفهان، منطقه ویژه اقتصادی سلفچگان، دبیرخانه مراجعه نمایند.

۱- سرویس ایاب و ذهاب کارکنان

۲- تهیه و طبخ و توزیع غذای کارکنان

۳- قرائت، محاسبه، صدور و توزیع قبوض آب و برق مشترکین منطقه ویژه اقتصادی سلفچگان (اشخاص حقوقی)

امور اداری

سازمان هواشناسی کشور
I. R. OF IRAN METEOROLOGICAL ORGANIZATION
وزارت راه و شهرسازی
سازمان هواشناسی کشور

مناقصه عمومی دو مرحله ای بروز رسانی، تامین تجهیزات، پشتیبانی و نگهداری سامانه های فرودگاهی

سازمان هواشناسی کشور در نظر دارد مناقصه عمومی دو مرحله ای بروز رسانی، تامین تجهیزات، پشتیبانی و نگهداری سامانه های فرودگاهی به شماره (۲۰۹۸۰۰۳۰۱۰۰۰۰۰۱۹) را از طریق سامانه تدارکات الکترونیکی دولت بصورت دو مرحله ای برگزار نماید. کلیه مراحل برگزاری مناقصه از دریافت اسناد مناقصه تا ارائه پیشنهاد مناقصه‌گران و بازگشایی پاکت ها از طریق درگاه سامانه تدارکات الکترونیکی دولت (ستاد) به آدرس www.setadiran.ir انجام خواهد شد و لازم است مناقصه‌گران در صورت عدم عضویت قبلی، مراحل ثبت‌نام در سایت مذکور و دریافت گواهی امضای الکترونیکی را جهت شرکت در مناقصه محقق سازند. تاریخ انتشار مناقصه درسامانه تاریخ ۹۸/۱۱/۱۶ می باشد.

مهلت زمانی دریافت اسناد مناقصه از سایت: ساعت ۱۴:۰۰ روز چهارشنبه تاریخ ۹۸/۱۱/۳۰

مهلت زمانی ارائه پیشنهاد: ساعت ۱۴:۰۰ روز شنبه تاریخ ۹۸/۱۲/۱۰

زمان بازگشایی پاکت ها: ساعت ۱۰:۰۰ روز سه شنبه تاریخ ۹۸/۱۲/۱۳

اطلاعات تماس دستگاه مناقصه گزار جهت دریافت اطلاعات بیشتر در خصوص اسناد مناقصه و ارائه پاکت های الف: آدرس تهران – میدان آزادی – خیابان معراج روبروی هلیکوپتر سازی، سازمان هواشناسی کشور و تلفن ۶۶۰۷۰۰۷۵--

اطلاعات تماس سامانه ستاد جهت انجام مراحل عضویت در سامانه: مرکز تماس ۲۷۳۱۳۱۳۱ دفتر ثبت نام: ۸۸۹۶۹۷۳۷ و ۸۵۱۹۳۷۶۸

۳۹۲۸/م الف

سرمقاله

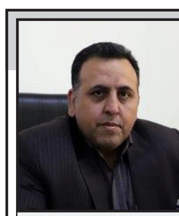

محمدسناوندی*

وظایف نمایندگان از وعده تا عمل

یکی از مسائلی که در یکی دو دهه اخیر اذهان عمومی را متوجه خود کرده، موضوع «اختیارات و وظایف نمایندگان مجلس» است. عدم اطلاع دقیق مردم و موکلین از این موضوع باعث اغلب افراط و یا تفریط در سطح انتظار مردم شده است. برخی از رای دهندگان عقیده دارند که نماینده مجلس وظیفه اصلاح و رفع تمام موانع و مشکلات موجود در کشور را بر عهده دارد. و برخی دیگر نیز معتقدند از دست نمایندگان مجلس کاری بر نمی آید و بر این اساس حتی شرکت در انتخابات بی معنی و در سرنوشت کشور بی تاثیر است.

شرح وظایف و اختیارات نمایندگان بر اساس قانون اساسی

طبق اصول مختلف قانون اساسی کشور نمایندگان مجلس شورای اسلامی دو وظیفه اصلی زیر را بر عهده دارند:

۱. قانون گذاری: براساس اصل هفتاد و یکم قانون اساسی مجلس شورای اسلامی صلاحیت عام قانونگذاری را دارا می باشد: مجلس شورای اسلامی در عموم مسایل در حدود مقرر در قانون اساسی می تواند قانون وضع کند. این وظیفه در قالب لوایح ارسالی از سوی دولت و طرح های ارایه شده از سوی نمایندگان مجلس محقق می شود. از سویی تصویب قانون بودجه، عهده نامه ها و قراردادهای خارجی، مجوز استخدام کارشناسان خارجی و موارد از این دست از مصادیق وظیفه قانون گذاری نمایندگان است.

۲. نظارت : وظیفه نظارتی نمایندگان مجلس نیز بر اساس اصول قانون اساسی شامل نظارت بر دولت از طریق رای اعتماد و استیضاح وزیران و نظارت بر امور مختلف کشور و حکومت از طریق تذکر نمایندگان، تحقیق و تفحص، نظارت بر عملیات مالی دستگاه‌های اجرایی و نظارت از طریق مردم (اصل ۹۰ قانون اساسی) است.

◆انتظارات مردم و رای دهندگان از نمایندگان

چنانچه خواسته باشیم مسایل و مشکلات موجود در کشور که مردم انتظار دارند از طریق نمایندگانشان حل و فصل شود را طبقه بندی کنیم می توان به در بخش کلی زیر طبقه‌بندی کرد:

۱. مسایل مشکلات فراگیر که مربوط به کل استانهای کشور است:

در شرایط کنونی تورم لجام گسیخته و بیکاری دو مشکل اصلی مردم است. این دو مشکل خود خود باعث بروز مشکلات عدیده فرهنگی، اجتماعی و رفاهی شامل:

- افزایش سن ازدواج،
- گسترش اعتیاد،
- افزایش طلاق
- عدم برخورداری کامل شهروندان از سلامتی جسمی
- عدم امکان بهره برداری از امکانات ورزشی و تفریحی و غیره شده است.

بدیهی است این مشکلات ریشه در دو مولفه اصلی دارد.

۱. تحریم

۲. سوء مدیریت داخلی

هموطنان و شهروندان عزیز مشکلات ناشی از تحریم ها را به دلیل عزت اسلامی و اعتلای نام ایران تحمل کرده و با جان و دل پشت سر رهبر معظم انقلاب تا پای جان ایستاده اند. ولی دلیلی بر تحمل مشکلات ناشی از سوء مدیریت و بی توجهی مسئولان به این مشکلات و پیگیری منافع شخصی و جناحی است وجود ندارد. مردم انتظار دارند همه کسانی که در بروز این مشکلات سهیم بوده اند بنا به سهم خود پاسخگو باشند.

از سویی نیز ظهور و بروز این مشکلات در مناطق مختلف کشور هم در ماهیت و هم در شدت و ضعف آن با هم متفاوت است. به طور مثال معضلی به نام ریزگردها بیشتر خاص استانهای غربی و یا آلودگی ناشی از دفع غیر بهداشتی پسماندها مربوط به استانهای ساحلی کشور است.

◆تطبیق انتظارات مردم با وظایف نمایندگان

همچنانکه اشاره شد برخی مشکلات اصلی اقتصادی اجتماعی فرهنگی به صورت مشترک برای همه اقشار جامعه در سطح کشور کم و بیش وجود دارد. در این خصوص یک نماینده وظیفه دارد بر اساس وظایف و اختیاراتی که برایش تعریف شده است بکوشد و نسبت به رفع این مشکلات با مشارکت سایر نمایندگان اقدام نماید. بدیهی است نمایندگان موظفند با مشارکت در کمیسیون های مختلف مجلس حسب تخصص و توانایی که دارند بدور از منافع شخصی و گروهی در تصمیمات کلی کشور مشارکت مستمر و سازنده داشته باشد.

علاوه بر این نماینده واقعی یک حوزه انتخابیه خاص موظف است نسبت به شناسایی دقیق مشکلات مخصوص حوزه انتخابیه با استفاده از روشهای علمی و تجربی و از طریق ارتباط مستمر و موثر با موکلین خود اقدام کرده و در راه حل آنها بکوشد. جهت به ذهن آوری سریع باید گفت یک نماینده واقعی باید شهید حوزه انتخابیه خود باشد:

ش= شفاف سازی همه اتفاقات ریز و درشت مجلس و کشور برای موکلین

ه= هماهنگ کردن تمام دستگاه های اجرایی مرتبط با حل مسائل و مشکلات و توسعه اقتصادی حوزه انتخابیه اعم از دستگاههای ملی و یا استانی.

ی= یکرنگی و یکسان بودن مواضع آشکار و علنی نماینده با آرایی که به مصوبات مجلس می دهد.

د= دنبال کردن و پیگیری مستمر و منظم همه امور مرتبط با حوزه انتخابیه در مجلس و دستگاه‌های ملی

کارشناس برنامه ریزی و بودجه کشوری

یادداشت

مصطفی داننده*

چرا خود را به خواب زده‌ایم ؟!

دوست روزنامه نگاری در توییتر نوشت: « می‌گوید صاحبخانه و پسرش در طبقه سوم و چهارم می‌نشینند و آسانسور را برای طبقه اول و دوم بسته‌اند. پدرم مریض بود و او را به طبقه سوم بردیم که با صندلی چرخدار با آسانسور بیاریمش پایین که صاحب خانه آمد و تذکر داد، دعوا شد و حالا به دنبال جای جدید می گردیم.»

فکر می کنم این صاحبخانه از آنهایی است که وقتی در جمع خانواده یا دوستان می‌نشیند، دست روی دست می‌زند و می گوید: « چه جامعه بدی شده. هیچ کس به هیچ کس رحم نمی‌کنه، آقا رفتم قصابی، گوشت دولتی، دو برابر قیمت داشت می‌فروخت به خلق‌الله، بهش گفتم، آقا جان ما اگر هوای هم را نداشته باشیم، هیچ کس به فکر ما نیست.»

بله، بخشی از ما وقتی در موقعیت حرف هستیم، بهترین انسان‌های روی زمین‌ ایم اما وقتی پای عمل می آید، آسانسور را برای مستاجر قطع می کنیم.

متاسفانه جامعه ایران در وضعیت حرف باقی مانده است. خوب حرف می‌زنیم، قشنگ حرف می‌زنیم اما وقتی قرار است حرف‌ها خود را عملیاتی کنیم یخ می‌زنیم و قدم از قدم بر نمی‌داریم و حتی گاهی رفتاری ضد انسان داریم.

مغازه‌داری که بیشتر از عرف از مردم سود می گیرد نمی‌تواند انتظار داشته باشد راننده تاکسی هم از او کرایه را به اندازه بگیرد. کارمند اداره‌ای که از وقت کارش برای امور شخصی‌اش می‌زند، نمی‌تواند از قصاب محله‌اش انتظار انصاف داشته باشد.

ما همه حلقه‌های یک زنجیریم و اگر در این سلسله‌ای از بدی در این حلقه شکل بگیرد این زنجیر تا انتها بد می‌شود و خوب‌های جامعه را هم درگیر می کند.

خیلی از ما فکر می کنیم همه مشکلات زیر سر حکومت است اما وقتی نوبت به قضاوت رفتار خودمان می‌رسد، یک عینک دودی تیره به چشم می‌زنیم و به آهستگی از کنار هم رد می‌شویم که انگار نه خانی آمده است نه خانی رفته است.

متاسفانه ما دچار استدلال خطرناکی شده‌ایم که مثل کرونا به جان جامعه افتاده است. آن استدلال هم این است: « او گرفته است، ما چرا نگیریم. او خورده است، ما چرا نخوریم. او سود کرده ما چرا سود نکنیم و ...»

همین رفتار باعث می‌شود که به دیگران به عنوان نردبان نگاه کنیم و برای بالا رفتن پای‌مان را روی شانه‌های دیگران بگذاریم.

بگذارید مثالی برایتان بزنم. برخی‌ها در مترو یا اتوبوس وقتی یک صندلی خالی به دست می‌آورند و روی آن می‌نشینند، اولین کاری که می کنند این است که چشم‌های خود را می‌بندند یا می‌خوابند یا خود را به خواب می‌زنند. این رفتار حاوی یک پیام است. من نمی‌خواهم جای خود را به فرد دیگری بدهم حتی شما پیرمرد یا خانم عزیز!

این مثال شده است واقعیت زندگی بخشی از جامعه ایران. چشم‌های خود را بسته‌ایم تا دیگران را نبینیم. تا رسیدن به مقصد روی صندلی امن نشسته‌ایم و رنج پیرمرد ایستاده را هم ندیدیم. احتمالا در هنگام پیاده شدن هم وجدان راحتی داریم.

خبر

امام جمعه موقت تهران:

مجلس باید در تراز مردم و شهید سلیمانی شکل بگیرد

امام جمعه موقت تهران ضمن دعوت از مردم برای شرکت در انتخابات پیش رو گفت: مجلس باید در تراز مردم و خون شهید سلیمانی شکل گیرد و مردم به کسانی رای ندهند که به خارجی‌ها دل بسته‌اند. حجت‌الاسلام کاظم صدیقی روز جمعه در خطبه سیاسی نماز جمعه تهران در مصلای امام خمینی(ره) تهران افزود: مجلسی در تراز خون شهید سلیمانی باید روی کار بیاید که هم امانتدار انقلاب باشند و هم با چشم و ابروی بیگانگان توافقنامه های آنچنانی امضا نکند و در تایید کابینه به وزرای پرونده دار رای ندهند. وی با اشاره به قسم شهید سلیمانی مبنی بر اینکه والله و الله عاقبت بخیری شما منوط به این است که دلتان با آن کشتی که سکاندار آن ولی فقیه هست همراه باشد، ادامه داد: مردم در اول انقلاب با فرمان امام(ره) جلو آمدند و مقابل تانک ها ایستادند، خون جوانان شان در این راه ریخته شد و همان موقع حضرت امام(ره) تاکید کردند ملت همیشه در انتخابات حضور یابد و رهبری هم از شما خواستند پای صندوق های رای بیاید و مطمئنم حضور خواهید یافت.

هشدار سرلشکر سلامی به آمریکا و اسرائیل:

دست از پا خطا کنید هر دوی شما را می زنیم

فرمانده کل سپاه گفت: یکی از مسئولان رژیم صهیونیستی اعلام کرد «ما با آمریکا تقسیم کار کردیم، ما در سوریه ایرانی‌ها را می زنیم و آنها در عراق»؛ دست از پا خطا کنید هر دوی شما را می زنیم.

سردار سرلشکر حسین سلامی فرمانده کل سپاه پاسداران انقلاب اسلامی در مراسم یادبود سردار شهید قاسم سلیمانی و همرزمانش که پنجشنبه شب در مصلی امام خمینی (ره) برگزار شد، اظهارداشت: ستایش و تکریم ابعاد عظیم این شخصیت بزرگ فقط با کلام الهی قران امکان پذیر است و حاج قاسم محصول نماز شب بود که خداوند به او مقام محمود بخشید و او بارقه و جلوه‌ای از مقام محمود نبوی را در وجود خود جلوه گر ساخته بود.

فرمانده کل سپاه پاسداران انقلاب اسلامی تصریح کرد: شهید قاسم سلیمانی تندیس زنده این آیه شریفه بود مبنی بر اینکه در برابر دشمنان مانند کوه استوار بود و در برابر آنها صلابت از خود نشان می‌داد اما در مقابل مؤمنان رئوف، خالص و خاکی بود.

سردار سلامی با اشاره به اینکه سردار سلیمانی آموخته بود در میدان جنگ باید کاسه سر را به خدا عاریه داد، ادامه داد: او هرگز در مقابل دشمن نمی‌لرزید و گام‌هایش استوار بود و زره قاسم پشت نداشت.

فرمانده کل سپاه پاسداران انقلاب اسلامی بیان کرد: حاج قاسم سلیمانی بال تواضع می‌گشود و از قران آموخته بود که باید بال‌های تواضع خود را در مقابل همه مردم باز کند و قاسم کسی بود که خدا را دوست می‌داشت و خداوند نیز او را دوست می‌داشت.

◆حاج قاسم در راه خدا جهاد می کرد

وی با بیان اینکه حاج قاسم در راه خدا جهاد می کرد، گفت: او ۴۱ سال لباس جهاد را از تن به در نکرد و همیشه در هجرت بود و می‌دانست هجرت مقدمه جهاد است و روح جهاد را در همه بلاد اسلامی زنده کرد و احیاگر مکتب جهاد و شهادت بود.

وی افزود: در زمانی که دشمنان می‌گفتند از شرق تا غرب عالم کاری می‌کنیم که همه جوانان شلوار جین و کفش نایک بپوشند سردار سلیمانی در این عصر بر پیشانی جوانان، پیشانی بند جهاد بست و قاسم می‌دانست جهاد لباس عزت است.

سردار سلامی اظهار داشت: سردار سلیمانی از امیر مؤمنان آموخته بود که اگر قومی لباس جهاد را از تن به در کند، خداوند بر آنان لباس ذلت می‌پوشاند و وی غیرت را از حضرت علی (ع) به خوبی آموخته بود و این غیرت و دفاع از اسلام و نوامیس در وجود قاسم و یارانش موج می‌زد.

فرمانده کل سپاه پاسداران انقلاب اسلامی با بیان اینکه ما این جمال و جلال را در شخصیت این مرد بزرگ و تاریخ ساز می‌دیدیم، گفت: شهید قاسم سلیمانی و همرزمانش تازه در بستر زمان جاری شده اند و حقایق زنده هستند و آنان به خوبی چگونگی دفاع از اسلام و نوامیس اسلام را به ما نشان دادند.

وی تاکید کرد: سردار سلیمانی همیشه مهاجر بود و پشت میز نمی‌نشست و بیشتر از آنکه در خیابان باشد، در بیابان بود و او فرشته نجات بود و هر کجا هر مظلومی گرفتار می‌شد قاسم و سپاهش آنجا بودند.

◆شهید سلیمانی عاشق رهبر انقلاب و شیفته و دلداده ایشان بود

فرمانده کل سپاه پاسداران انقلاب اسلامی گفت: هر چند قاسم زنده است اما هر روز افسوس می‌خوریم و دلتنگ تر می‌شویم جای خالی او را حس می‌کنیم. او به معنای واقعی بزرگ بود؛ فراتر از واژه‌ها. کربلا، نجف، کاظمین، سامرا، فلوجه، نینوا و موصل، سرزمین نبرد او بود. میدان جهاد مستمر او بود، حلب، حمص، بوکمال، میدان‌های نبرد صفین، او همه جا در قلب نبرد بود، کوه آرامش در قلب حادثه همانند مالک اشتر به خیمه دشمن همیشه نزدیک بود.

سردار سلامی افزود: به دور دست جبهه دشمن می‌نگرید، ژرف اندیش بود. حافظ حدود الهی بود. مهربان بود با قلبش سخن می‌گفت، زبانش به دلش متصل بود تکه کلماتش وقتی به انسان می‌رسید «فدای شمابشوم» بود؛ فداشدن برای مردم برای او مطلوب‌ترین حالت زندگی بود. او در مکتب اهل بیت تعلیم دیده بود در مکتب امام راحل آموخته بود که چگونه باید جهاد و شهادت را با تعلیم و تزکیه و زیباترین تعالیم انسانی ترکیب کند و عمیق‌ترین شخصیت را از خود بسازد. هر چه سنش می‌گذشت دلنشین‌تر می‌شد. دلنشین، آرامش بخش و تکیه گاه بود. در مکتب رهبر عزیزمان تعلیم یافته بود. جز به اوامر رهبر بزرگوار و عظیم الشان مانمی‌اندیشید.

وی ادامه داد: عاشق رهبر انقلاب و شیفته و دلداده ایشان بود. او را باید شناساند؛ با همه دامنه‌های عظیم شخصیتش. او افتخار اسلام و جهان است.

فرمانده کل سپاه پاسداران انقلاب اسلامی اظهار داشت: شهید سلیمانی خانواده دوست بود. شاید بیش از هر مرد دیگری همسر و فرزندانش را دوست می‌داشت اما آنها را به خدا می‌سپارد و به میدان جنگ می‌رفت. آخرین پیامک دخترش به شهید سلیمانی این بود «بابا ۲۰ روز است نیامده است، دلم تنگ شده است، دعا کنیدبرگردد».

سردار سلامی تاکید کرد: این زندگی در جهاد است، در حالی که ملت ما در آرامش بودند. قاسم سلیمانی خون بهای آرامش یک امت بود وقتی همه آرام بودند؛ او در قلب آتش بود. این همه تجلیل از او الهی است. قلب‌ها را خدا متحول کرد.

◆قاسم اسرائیل را حبس کرده بود

فرمانده کل سپاه پاسداران انقلاب اسلامی گفت: وقتی قاسم وارد میدان جنگ با صهیونیست‌ها شد، فلسطینی‌ها با سنگ به جنگ صهیونیست‌ها می‌رفتند، او کاری کرد که امروز غزه و کرانه باختری و شمال فلسطین میدان شلیک موشک‌هایی است که انتها ندارد و رژیم صهیونیستی زیر آتش آنها قرار دارد.

سردار سلامی ادامه داد: رژیم صهیونیستی از ترس قدرتی که او ایجاد کرده بود به دور سرزمین تحت اشغالش دیوار بتنی چندصدکیلومتری با ارتفاع چندین متر کشیده بود. او اسرائیل را حبس کرده بود.

وی گفت: او در تمام جنگ‌های مردم لبنان با رژیم صهیونیستی مستقیماً در میدان حضور داشت این را برادر عزیزم سردار پاکپور که خود همرزم او بود می‌داند.

فرمانده کل سپاه پاسداران انقلاب اسلامی ادامه داد: زمین و زمان گواه آن است که او همیشه در قلب خطر می‌زیست، زندگی در خطر هنر او بود. در شرق مدیترانه ایستاد تا اسلام ضربه نبیند و مسلمانان تحت اشغال قرار نگیرند او آنجا جنگید تا ما اینجا بایستیم و سرفراز در برابر قدرت‌های بزرگ ایستادگی کنیم.

سردار سلامی گفت: سردار سلیمانی فرامین رهبر ما را در زمین و زمان منتشر می‌کرد. آنقدر قدرت ساخت تا امروز اگر صهیونیست‌ها در جوار مرزشان گوشی شنوا داشته باشند صدای پاکستانی‌ها، عراقی‌ها، لبنانی‌ها، سوری‌ها، افغانی‌ها، بحرینی‌ها، یمنی‌ها، حجازی‌ها را می‌شنوند. سردار سلیمانی جهان اسلام را متحد کرده بود. امت سازی می‌کرد، می‌ایستاد.

وی تصریح کرد: اما فقط صهیونیست‌ها نبودند که از او شکست خوردند او سیاست آمریکایی‌ها را برای ایجاد خاورمیانه جدید به شکست کشاند. او معمار شکست دادن میدانی آمریکا و اسرائیل تحت فرمان رهبر بزرگ مان بود. او اجازه نمی‌داد آمریکایی‌ها جان بگیرند، آنها را می‌شکست، عاجز می‌کرد و فرو می‌پاشاند.

وی ادامه داد: آمریکا به تروریست تکفیری روی آورد؛ او شعله این فتنه بزرگ را خاموش کرد. این کار بی نظیر و بزرگی بود و به همین دلیل آمریکا او را تحمل نکرد.

فرمانده کل سپاه پاسداران انقلاب اسلامی با بیان اینکه سردار سلیمانی را همه جهان نماد قدرت جمهوری اسلامی می‌دانستند، گفت: این قدرت امروز تکثیر شده است. قاسم امروز منتشر شده است. دیگر یک فرد نیست. جبهه مقاومت بعد از شهادت او سامان جدیدی گرفته است. نفس جدیدی گرفته است. دشمن اشتباه کرد اما این اشتباه قابل جبران نیست.

هشدار سرلشکر سلامی: سیلی نهایی پابرجاست

سردار سلامی اظهار داشت: دشمن سیلی محکمی خورد اما هنوز سیلی نهایی پابرجاست؛ تا آن زمان که امت اسلام آخرین سرباز آمریکایی را از بلاد اسلامی خارج کنند و رژیم صهیونیستی را در مسیر زوال قطعی قرار دهند. ما با قاسم هستیم و قاسم با ما در این راه طولانی خواهد بود و این صبح نزدیک است.

فرمانده کل سپاه پاسداران انقلاب اسلامی ادامه داد: امروز شنیدیم یکی از مسئولان رژیم صهیونیستی اعلام کرد «ما با آمریکا تقسیم کار کردیم، ما در سوریه ایرانی‌ها را می زنیم و آنها در عراق». ما هم به آنها می‌گوئیم مثل همیشه اشتباه می‌کنید و خود را می شکنید، اما می‌گوئیم و عمل می‌کنیم «دست از پا خطا کنید هر دوی شما را می زنیم».

سردار سلامی اظهار داشت: بارها به آنها گفته ایم روی آمریکا حساب باز نکنید چرا که دیر می‌رسد یا هرگز نمی‌رسد و اگر می خواهید روی آمریکا حساب باز کنید حتماً به دریا نگاه کنید و آنجا نقطه نهایی سکونت شماست. وی ادامه داد: به سهم خودم و به عنوان یک سرباز کوچک و کوچک‌ترین سرباز فدایی این ملت باید بگویم که ای ملت! قدمهای شما را می‌بوسم آنگاه که همه آمدید و قاسم ما و ابومهدی مهندس و یارانش را به خدا سپردید و آنان را تا عرش بدرقه کردید.

فرمانده کل سپاه پاسداران انقلاب اسلامی افزود: شما جهان را شگفت زده کردید و همه تصورات جهان را نسبت به خود تغییر دادید که البته این هنر ملت ایران است که همیشه جهان را غافلگیر می کند.

فرمانده کل سپاه پاسداران انقلاب اسلامی اظهار داشت: کسی که شهید می‌شود به آرزوی خود می‌رسد و آنکه شهید می‌دهد آرزویش را به خدا می‌دهد و این ایثار بزرگ‌تری است. بر این اساس صمیمانه به پیشگاه خانواده مظلوم و نجیب و شکیبای سردار سلیمانی و سایر شهیدان همراه او تعظیم می‌کنم.

سردار سلامی اظهار داشت: هر وداع قاسم برای خانواده‌اش آخرین وداع به نظر می‌رسید و همیشه دلهره بازگشت وی را داشتند و این سخت‌ترین نوع زندگیست.

حجت الاسلام مجید انصاری:

نباید اجازه دهیم خانه ملت تبدیل به پادگان شود

عضو مجمع تشخیص مصلحت نظام گفت: نباید اجازه دهیم خانه ملت تبدیل به پادگان شود باید اخلاق مدار وارد خانه ملت شویم.

حجت الاسلام مجید انصاری در نشست خود با جوانان حزب ندای ایرانیان گفت: در برخورد با مشکلات می توانیم بنشینیم و نوع دیگر این است که باقی مانده‌ها حرکت کنند، هیچ سمی خطرناک‌تر از ناامیدی نیست. لشکر جهل از در ناامیدی وارد می‌شود.

انصاری افزود: نباید اجازه دهیم خانه ملت تبدیل به پادگان شود نباید اجازه دهیم چنین اتفاقی بیفتد. باید اخلاق مدار وارد خانه ملت شویم. مجلس باید تبلور حضور مردم باشد. نمایندگان مجلس وکیل مردم هستند نه آقابالاسر آنان. باید ببینیم مردم ایران چه مشکلاتی دارند و برای این کار هم نیاز نیست ذره بین دستمان بگیریم.

وی ادامه داد: مردم مشکلات اقتصادی دارند و باید برای حل مشکلات آنان روابط بین الملل داشته باشیم. امروز در کشور با همه تهدیدات و تحریم ها انبوهی از تولیدات ملی در انبارها مانده است زیرا برای تولیدکنندگان ما راه‌های دسترسی به بازارهای هدف بسته شده است. عده‌ای صبح از خواب بیدار می‌شوند فکر می کنند برای رضای خدا باید فحش به دکتر ظریف و تیم مذاکره کننده و چند کشور بدهند این کار چه گرهای از مشکلات مردم حل می کند؟

انصاری خاطرنشان کرد: امروز اقتصاد جهان به هم پیوسته است و اگر روابط درستی داشته باشیم نخبگان ما می توانند با برنامه‌ریزی مشکلات را حل کنند.

این عضو مجمع تشخیص مصلحت نظام گفت: مردم احساس می‌کنند حضور پای صندوق‌های رای بی‌فایده است ما باید کاری کنیم آنان پای صندوق‌های رای بیایند و یک اقلیت قدرتمند در مجلس حاضر شوند.

وی ادامه داد: انتخابات ۲ اسفند برگزار و مجلس جدید ۷ خرداد سال ۹۹ آغاز می‌شود حال ما می‌توانیم افرادی را وارد کنیم که آزادی ما را محدود کنند و یا قوانینی به نفع ما تصویب کنند

◆شورای عالی سیاست‌گذاری اصلاح طلبان لیست نمی دهد

این فعال سیاسی اصلاح‌طلب گفت: در جلسه روز دوشنبه آقای خاتمی تاکید کردند اگر احزابی کاندید ندارند یاس آفرینی نکنند و طبق تصمیم شورای عالی سیاست‌گذاری این شورا لیست نمی دهد اما احزاب می‌توانند لیست دهند که حزب کارگزاران در همین رابطه لیستی دادند. وی ادامه داد: تیم رقیب ۶ ماه است که تمرین می کنند و لباس پوشیده در رختکن آماده هستند.

◆برچسب زدن عدم التزام به کاندیدا واقعی نیست

به گزارش ایلنا، انصاری گفت: برچسب زدن عدم التزام به کاندیدا واقعی نیست. ۹۰ نفر از نمایندگان به خاطر عدم التزام به نظام و اسلام رد صلاحیت شدند این‌ها تا خرداد نماینده مجلس هستند خب تکلیف قوانینی که این اشخاص وضع کردند چه می‌شود؟ وی ادامه داد: فلسفه نظارت و اجرا در شورای نگهبان با هم آمیخته شده است، باید این موضوع برطرف شود امروز پذیرفتیم برگزاری انتخابات بر عهده شورای نگهبان است و وزارت کشور نقش پشتیبان را دارد که این خلاف قانون اساسی است. انصاری تاکید کرد: اگر با عدم شرکت مشکلات موجود در رد صلاحیت‌ها حل می‌شد من هم می‌گفتم شرکت نکنیم اما اگر شرکت نکنیم روزنه‌ها بسته می‌شود، وجود یک اقلیت گاهی از یک اکثریت تاثیرگذاری بیشتری دارد. من در ادوار مختلف مجلس این نوع مسائل را دیده ام عدم شرکت مشکل را حل نمی کند بلکه باعث تشدید مشکلات می‌شود. این عضو مجمع تشخیص مصلحت نظام گفت: در لیست کارگزاران و احزاب اصلاح‌طلب گفته‌شده در سرلیستی قرار گرفتیم. این فعال سیاسی اصلاح‌طلب گفت: آقایان شورای نگهبان باید راه را برای همه افراد غیر آنان که فساد مالی و اخلاقی داشتند باز می کرد، والله، باالله اگر این راه باز می‌شد مشارکت بالای ۶۰ درصد بود که از هر موشک کارایی بیشتری داشت. تشییع پیکر سردار شهید حاج قاسم سلیمانی نشان داد مردم چگونه فکر می کنند. وی ادامه داد: ۶۰ نفر در کرمان در تشییع پیکر حاج قاسم جان خودشان را از دست دادند که فراموش شدند باید مسئولان رسیدگی کنند چرا مسئولان ما درسی نمی گیرند؟

معاون حقوقی رییس جمهوری:

نپذیرفتن FATF ایران را مقابل نظام مالی بین المللی قرار می‌دهد

معاون حقوقی رئیس جمهور با اعلام این که دولت خواهان تداوم همکاری با نظام مالی و پولی دنیا است، گفت : نپذیرفتن FATF اقتصاد ایران را در مقابل نظام مالی و پولی بین المللی قرار خواهد داد.

دکتر لعیا جنیدی روز پنجشنبه در ساری افزود: با توجه به تحریم های یکجانبه و ظالمانه آمریکا، نباید اجازه دهیم که ارتباطات مالی بین المللی ما در دیگر مناطق جهان آسیب پذیر شود.

وی با تاکید بر این که دولت تمامی تلاشش را بر جلوگیری از قطع ارتباط مالی بین المللی گذاشته است ، گفت : در صورت نپذیرفتن لوایح چهارگانه گروه اقدام مالی مشترک ، تقریبا تمامی روابط پولی و مالی بین المللی خود را با خطر مواجه خواهیم کرد.

معاون حقوقی رئیس جمهوری با توضیح این که لوایح چهارگانه نگاه نظارتی و مشتورتی دارد و به دخالت در امور کشورها نمی انجامد ، افزود : جمهوری اسلامی ایران برای ورود به اقتصاد بین المللی باید به این سیستم متصل شود.

جنیدی اظهار داشت : خوشبختانه تقریبا تمامی اقدامات و مکانیزم های مربوط به قانون مبارزه با پولشویی و قانون مبارزه با تامین مالی تروریسم چه در مجلس و قوانین کشور و چه در نظام بانکی اصلاح و عملیاتی شده است و تمامی بانک های کشور با محوریت بانک مرکزی ضوابط مربوط به رهگیری و پیگیری جا به جایی بین المللی مالی را اجرایی کرده اند و از این بابت نیز تقریبا در حال هماهنگی با نظام بانکی بین المللی هستیم.

معاون حقوقی رئیس جمهوری درباره معاهده " پالرمو "یا کنوانسیون مبارزه با جرائم سازمان یافته و کنوانسیون مقابله با تامین مالی تروریسم یا CFT نیز اظهار داشت : این مساله مربوط به نظام نظارتی کشور است و باید از مجرای مجمع تشخیص مصلحت نظام عبور کند.

وی افزود: انتظار می رفت که مجمع تشخیص مصلحت نظام با هماهنگی شورای نگهبان ۲ کنوانسیون پالرمو و CFT را نیز عملیاتی و تصویب کنند که هنوز این اتفاق رخ نداده است.

جنیدی گفت : نظر شورای نگهبان در مورد قانون مقابله با پولشویی و تامین مالی تروریسم مثبت بود و اختلاف نظر ها فعلا بر سر کنوانسیون پالرمو است.

معاون حقوقی رئیس جمهوری با اظهار این که دولت تمام تلاشش را برای جلوگیری از بازگشت ایران به لیست سیاه گروه اقدام مالی مشترک به کار گرفته است ، تاکید کرد : اکنون همه چیز از حوزه اختیارات دولت خارج شده است و باید چشم انتظار تصمیم نهادهای مربوطه باشیم.

نپذیرفتن FATF اروپاییان را به آمریکا نزدیکتر می کند

جنیدی اظهار داشت : نپذیرفتن قوانین گروه اقدام مالی مشترک نه تنها ما را وارد لیست سیاه مالی بین المللی می کند ، بلکه موضع اروپایی ها را نیز به آمریکا نزدیکتر و از ایران دور می کند.

وی با اعلام این که دولت تمایل دارد که روابط مالی بین المللی را حفظ و آن را ارتقاع بخشد ، افزود : با توجه به این که مهلت ما برای تصویب لوایح چهارگانه تمام شده است ، تنها اقدام دولت برای جلوگیری از قرارگیری در لیست سیاه درخواست کمک فنی از گروه اقدام مشترک است که این اقدام هم می تواند برای کوتاه مدت ایران را از قرار گیری در لیست سیاه گروه اقدام مالی مشترک نجات دهد.

معاون حقوقی رییس جمهوری گفت : قرار گیری نام ایران در لیست سیاه نه تنها تمامی تعاملات و روابط مالی بین المللی کشور را تحت الشعاع قرار می دهد، بلکه ما را در مقابل اقدامات مقابله ای اروپا قرار خواهد داد.

اخبار

وزیر کشور:

۲ جمعه متوالی را برای دور دوم انتخابات پیشنهاد دادیم

وزیر کشور گفت: در صورتی که انتخابات در برخی حوزه‌ها به دور دوم کشیده شود، بعد از سیزدهم فروردین سال ۹۹، دو جمعه متوالی را در نظر گرفتیم و به شورای نگهبان پیشنهاد دادیم که هرکدام را قبول کنند، ما آمادگی برگزاری داریم.

عبدالرضا رحمانی فضلی روز پنجشنبه در پایان همایش استانداران که در آستانه انتخابات برگزار شد، در جمع خبرنگاران درباره رسیدگی به تخلفات انتخاباتی اظهارداشت: البته امیدواریم تخلفی صورت نگیرد، چرا که همه باید به صورت قانونی و دقیق طبق قانون عمل کنند. لکن ما در وزارت کشور گروه های بازرسی داریم که از یک ماه قبل فعال شدند و تمام اقدامات و تمام رفتارها و اقدامات و عناصر مرتبط به نامزدها را و خود نامزدها را در نظر داشته اند که تا الان گزارشات زیادی مبنی بر امر تخلف نداشته ایم. وی افزودکمردم به ما گزارش می دهند، خود نامزدها و ستادهایشان هم گزارش می دهند که باید، بررسی و ارزیابی شوند و اگر مواردی باشد که از قانون تخلف شده باشد ما آنها را به مراجع صالحه معرفی می کنیم. ضمن اینکه قوه قضائیه امسال یک هیات پیشگیری از تخلف در استان ها تشکیل داده و بازرسی این کار را انجام می دهند و در کنار آن شورای نگهبان هم این نقش نظارتی را انجام می دهد. بنابراین هم شورای نگهبان به عنوان ناظر و هم قوه قضائیه به عنوان پیشگیری و هم وزارت کشور این کار را به عنوان مجری انجام می دهد.

وی درباره نحوه نظارت بر هزینه کرد نامزدها در انتخابات گفت: این موضوع اصلاحیه ای بوده است که اخیراً در قانون انجام شد و چندروزی بیشتر نیست که به ما ابلاغ شده است. در اجرای این مهم همه نامزدهای نمایندگی باید، حساب باز کنند و در کنار آن حسابرس داشته باشند و باید همه منابع را از طریق این حساب تامین کنند. بنابراین لازم است اقدامات حسابرسی روی آن اتفاق بیافتد. لذا در عمل نیاز به زمان متناسب خواهد بود. رحمانی فضلی گفت: توصیه ما به همه این است که هرچقدر می توانند این کار را انجام دهند چراکه قانون است، تا بعد از طریق دستگاه های نظارتی دچار اشکال نشوند.

وزیر کشور درباره تعداد واجدین شرایط گفت: تعداد واجدین شرایط اخذ رای را همچنان که قبلا اعلام کرده ایم، بیش از ۵۷ میلیون نفر (۵۷.۹۲۸.۱۵۹) است.

وزیر کشور در زمینه موضوع مشارکت و الزامات افزایش مشارکت ادامه داد: به استانداران و فرمانداران، باتوجه به نقش هماهنگ کنندگی که در این حوزه دارند، تاکید و توصیه شد که فضای تبلیغاتی و امکانات رسانه ای و دعوت به مشارکت از طریق مراجع و گروه های مرجع در استان های خود را تقویت کنند تا انتخابات با مشارکت بالایی برگزار شود.

رییس دفتر رییس جمهوری:

اجازه نمی‌دهیم گرانی‌ها به مردم فشار آورد

رییس دفتر رییس جمهوری با بیان اینکه دولت به فکر مردم است، گفت: دولت همه تلاش خود را به کار می بندد که گرانی ها به مردم فشار نیاورد.

محمود واعظی شامگاه پنجشنبه در شورای اداری آذربایجان شرقی افزود: شاخص های اقتصادی کشور در سال ۹۸ در حال بهبود است و تلاش می کنیم تا تکانه های سیاسی و فشارهای خارجی روی مرکزی مردم تاثیر نگذارد.

وی اظهار کرد: تمام رسانه های خارجی و سرویس های تبلیغاتی استکبار که به نوعی با نظام جمهوری اسلامی ایران دشمنی دارند، علیه ما کار می کنند تا بین نظام و مردم، دولت و رهبری و بین این جناح و آن جناح اختلاف و تفرقه بیندازند.

وی اضافه کرد: سرویس های تبلیغاتی دشمنان یک لحظه هم برای رسیدن به اهداف تفرقه افکنانه خود ساکت نمی‌نشینند. رییس دفتر رییس جمهوری افزود: آمریکا و دشمنان فکر می کردند با ایجاد نارضایتی و فشار اقتصادی با هدف فاصله انداختن بین مردم و مسئولان به نتیجه دلخواه خود خواهند رسید، اما نه فقط جدایی پیش نیامد، بلکه مردم جواب آنها را به درستی دادند. وی همچنین با اشاره به انتخابات پیش رو در دوم اسفند و اهمیت آن گفت: موضوع انتخابات در این برهه از اهمیت بالایی برخوردار است.

وی ادامه داد: توطئه‌های اتاق فکر استکبار و صهیونیسم با حضور مردم در راهپیمایی ۲۲ بهمن خنثی شد و بر این اساس با شرکت در انتخابات نیز توطئه ها بی اثر خواهند شد.

واعظی تاکید کرد: حضور گسترده مردم در انتخابات موجب می‌شود تا اقدامات دشمنان کور بماند و آنها نتوانند با نظام جمهوری اسلامی ایران رو در رو شوند. وی همچنین با اشاره به پیشرفت کشور در عرصه های اقتصادی و صنعتی به رغم تحریم های دشمنان گفت: چیزها و تجهیزاتی که لازم داشتیم در چرخه صنعتی و اقتصادی ایران تولید شد و معادلات آمریکا را به هم زد؛ حتی در اشتغال نیز افزایش داشتیم. وی با تاکید بر لزوم برگزاری انتخابات سالم، حداکثری و آزاد ادامه داد: مشارکت حداکثری مردم و آزاد انتخابات مورد نظر رهبری و رئیس جمهوری می باشد و به دنبال راهپیمایی سرافرازانه مردم در ۲۲ بهمن، آنان در انتخابات نیز حضور حداکثری خواهند داشت.

معاون پارلمانی رئیس جمهور:

نباید بهانه‌های سیاسی افراد را از قطار انقلاب پیدا کنیم

معاون پارلمانی رئیس جمهور تاکید کرد: نباید به بهانه‌های سیاسی در هر انتخابات تعدادی را از قطار انقلاب پیدا کنیم باید مشارکت حداکثری و جاذبه در حد اعلا داشته باشیم.

حسینعلی امیری درباره اینکه بیش از ۴۰ سال از انقلاب اسلامی ایران می گذرد و ما به کدامین اهدافی که مدنظر بنیان‌گذاران جمهوری اسلامی ایران بوده است دست نیافته‌ایم و چه کم و کاستی‌های وجود دارد، گفت: انقلاب اسلامی هنوز به آن آرمان‌هایی که مد نظر حضرت امام و مقام معظم رهبری است کامل نرسیده و ما در واقع در مسیر رسیدن به آن آرمان‌ها هستیم.

معاون پارلمانی رئیس جمهوری تاکید کرد: قاعدتا باید هرسال نسبت به سال‌های دیگر در جهت تحقق آرمان‌های نظام جمهوری اسلامی که در قانون اساسی تبلور پیدا کرده است گام‌های بلندتری برداریم و شتاب بیشتری برای رسیدن به آن‌ها بگیریم.

وی خاطرنشان کرد: حضور مردم با سلایق و علایق مختلف سیاسی و اقوام گوناگون از جمله مواردی است که به تقویت نظام جمهوری اسلامی و جمهوریت نظام کمک می کند.

خط گذاشتن بین مردم به صلاح امنیت ملی و مصلحت کشور نیست

امیری در خصوص این که این روزها عده‌ای جامعه را با خط انقلابی و غیر انقلابی را اندازه‌گیری می کنند، گفت: ما ملت واحدی هستیم تقسیم کردن مردم به گروه‌ها و خط گذاشتن بین آن‌ها به هیچ وجه به صلاح امنیت ملی و مصلحت کشور نیست.

وی ادامه داد: ما کشور یکپارچه‌ای هستیم مقام معظم رهبری رهبر همه مردم با هر ذوق، سلیقه و قومیت هستند نباید به بهانه‌های سیاسی در هر انتخابات تعدادی را از قطار انقلاب پیدا کنیم باید مشارکت حداکثری و جاذبه در حد اعلا داشته باشیم.

معاون پارلمانی رئیس جمهور درباره قانون شفافیت منابع مالی نامزدهای انتخابات مجلس گفت: قانون شفافیت مالی نمایندگان را به آقای رئیس جمهور ارسال کردیم، ایشان هم به وزارت کشور فرستاد که توسط این وزارت خانه به استانداری ها ابلاغ شده است.

سردار قاآنی:

شهید سلیمانی قهرمان بی‌بدیل جبهه مقاومت بود

فرمانده نیروی قدس سپاه پاسداران انقلاب اسلامی در مراسم اربعین شهادت حاج قاسم سلیمانی اظهار داشت: شهید سلیمانی قهرمان و فرمانده بی‌بدیل جبهه مقاومت بود و در هر میدانی که انقلاب اسلامی اقتضا می کرد، مردانه حاضر می‌شد، دلیرانه عمل می‌کرد و موفق از میدان خارج می‌شد.

سردار «اسماعیل قاآنی» فرمانده نیروی قدس سپاه پاسداران انقلاب اسلامی شامگاه پنجشنبه در مراسم اربعین شهادت حاج قاسم سلیمانی و یاران شهیدش که در مصلی امام خمینی(ره) برگزار شد، اظهار داشت: شهید سلیمانی قهرمان و فرمانده بی‌بدیل جبهه مقاومت بود و در هر میدانی که انقلاب اسلامی اقتضا می کرد، مردانه حاضر می شد، دلیرانه عمل می کرد و موفق از میدان خارج می‌شد.

وی افزود: ابعاد شخصیت این انسان ارزشمند به دلیل اخلاصی که داشت، کمتر شناخته شده است. سردار قاآنی ادامه داد: امشب اگرچه که برای این بنده خیلی سخت بود که وصیت‌نامه ایشان را بخوانم، اما چون خانواده محترم این شهید عالی مقام فرمودند، از باب عرض ارادت و ادب وظیفه خود دانستم که این دستور آنها را اجرا و در محضر مردم قهرمان و قدرشناس وصیت نامه این شهید عالی مقام را قرائت کنم.

فرمانده نیروی قدس سپاه تاکید کرد: ایشان وقتی قلمش هم به کاغذ می رفت، هم با اخلاص بود و هم شجاعانه بود و هم با کلماتی موفقیت در نوشتن را به خوبی نشان می داد.

علی مطهری:

مجلس باید به جایگاه خودش در قانون اساسی برگردد

نماینده مردم تهران در مجلس شورای اسلامی با تأکید بر اینکه ما در عمل جایگاه «جمهوریت» را محدود کرده ایم، گفت: الآن مجلس در جایگاهی که قانون اساسی برای آن تعیین کرده نیست و باید به جایگاه خودش برگردد. علی مطهری در خصوص جایگاه «جمهوریت» در انقلاب اسلامی ایران اظهار داشت: جمهوریت در قانون اساسی جایگاه بلندی دارد. ولی ما در عمل، آن را محدود کرده ایم و با رفتارهایی که داشته ایم مقداری آسیب دیده است. نماینده مردم تهران در مجلس شورای اسلامی با تأکید بر اینکه الآن مجلس در جایگاهی که قانون اساسی برای آن تعیین کرده نیست و باید به جایگاه خودش برگردد، افزود: برای این موضوع ابتدا باید اصلاحی در قانون انتخابات انجام شود. البته شرکت فعال مردم در انتخابات هم می تواند تأثیرگذار باشد. وی در پاسخ به سؤالی در خصوص راهکار پرشور کردن انتخابات گفت: اگر همه گرایش ها و بینش ها حضور می داشتند انتخابات پر شورتر بود؛ ولی الآن عده ای حذف شده اند و طبیعی است که مقداری اثر منفی می گذارد.

علی شمخانی:

آمریکا فکر نمی کرد ایران دوگانه جنگ یا تسلیم را باطل کند

دبیر شورای عالی امنیت ملی گفت: حکام کم خرد آمریکا فکر نمی کردند که ایران دوگانه جعلی جنگ یا تسلیم را باطل کند. علی شمخانی در واکنش به تحریم ها و ترور سردار سلیمانی در صفحه شخصی خود در توئیتر نوشت: برنامه حکام کم خرد آمریکا این بود که با ترور سردار قاسم سلیمانی، جمهوری اسلامی را با استفاده از "دکترین شوک و بهت" در "وضع روانی فوق العاده" قرار داده و "اشتباه در محاسبه" شرایط و تصمیم گیری را به ما تحمیل کنند. آنها فکر نمی کردند که ایران دوگانه جعلی "جنگ یا تسلیم" را باطل کند.

توصیه‌هایی برای تأمین مواد مورد نیاز بدن،

نور خورشید را با کف دست جذب کنید

مدیر گروه بهبود تغذیه دانشگاه علوم پزشکی البرز گفت: نوشیدن چای و قهوه یک ساعت قبل و دو ساعت بعد از غذا جذب آهن را مختل می کند.

فاطمه قاسمی در خصوص تغذیه سالمندان گفت: غلات سهم بزرگی در تامین انرژی ما دارند به طوری که باید بیش از نصف انرژی روزانه ما از این گروه تامین شود، جوانه گندم، رشته، حبوبات، سیب زمینی، نان‌های سبوس دار و ماکارونی منابع خوبی برای غلات هستند

◆پروتئین در هیچ سنی ممنوعیت مصرف ندارد

وی در خصوص تامین پروتئین مورد نیاز سالمندان گفت: عضلات انسان محل ذخیره پروتئین هستند به همین دلیل پروتئین برای هیچ گروه سنی ممنوعیت مصرف ندارد بلکه تاکید بر مصرف صحیح آن برای جلوگیری از بیماری‌های عفونی و سوء تغذیه است.

قاسمی درخصوص محدودیت‌های استفاده از پروتئین برای سالمندان گفت: پروتئین‌های حیوانی برای سالمندان محدودیت‌هایی دارد و بهتر است به جای پروتئین های حیوانی از پروتئین‌های گیاهی بعد از آن به صورت ترکیبی و در نهایت به صورت جداگانه استفاده شود، مغزها و حبوبات خصوصاً لوبیا، نخود و عدس منبع گیاهی خوبی برای تامین پروتئین هستند، البته تخم مرغ با آنکه پروتئین حیوانی محسوب می‌شود اما منبعی بسیار غنی برای تامین پروتئین است، ضمناً ماهی و گوشت های سفید منابع بهتری برای تامین پروتئین های حیوانی هستند.

وی در ادامه به لزوم استفاده چربی در رژیم غذایی اشاره و افزود: رژیم غذایی بدون وجود چربی خطرناک بوده اما مقدار و نوع آن مورد تاکید است، سالمندان نیز از این قضیه مستثنی نبوده و به چربی نیاز دارند، به صورتی که حدود ۳۰ درصد کالری روزانه ما باید از گروه چربی‌ها باشد.

قاسمی چربی‌های گیاهی را جایگزین مناسبی برای چربی حیوانی و غیرطبیعی دانست و گفت: چربی‌های گیاهی مانند روغن‌های مایع، زیتون، کلزا، سویا و روغن کانولا بسیار مفیدتر از روغن‌های نباتی جامد، پیه و دنبه هستند.

◆روغن گیری‌های سنتی در مغازه‌ها مورد تأیید نیست

مدیر گروه بهبود تغذیه دانشگاه علوم پزشکی البرز، بسیاری از روغن گیری‌های طبیعی را مضر دانست و گفت: بسیاری از روغن گیری‌هایی که به صورت سنتی در مغازه‌ها انجام می‌شود خطرناک‌تر از روغن‌های جامد و حیوانی هستند، این نوع از روغن‌ها به شدت به فشار و دما حساس بوده و باید در کارخانجات و شرکت‌های مجهز تحت نظارت برای اندازه گیری دائمی دما و فشار آنها در حین روغن گیری باشد.

قاسمی در ادامه در خصوص کلسترول مورد نیاز سالمندان گفت: همه انسان ها به مقداری کلسترول نیاز دارند اما مشکل از جایی آغاز می شود که حجم دریافتی آن زیاد باشد، به طور کلی کلسترول در کله پاچه، گوشت قرمز و تخم مرغ وجود دارد، که بهترین نوع آن برای مصرف سالمندان تخم مرغ است که البته با توجه به این دوره سنی نباید بیشتر از حدود ۴ یا ۵ عدد در هفته مصرف شود، این عدد شامل تخم‌مرغ‌های استفاده شده در کوکو، سالاد و سایر غذاها هم می‌شود؛ بهتر است سالمندان آن را به صورت آب پز و یا بخارپز استفاده کنند.

وی استفاده از مکمل های امگا۳ را در سالمندی ضروری ندانست و گفت: اگر سالمندان در این دوران به مقدار کافی از منابع طبیعی امگا ۳ مانند قزل آلا و ماهی های سردآبی و یا سبزیجات دارای برگ سبز پررنگ استفاده کنند دیگر نیازی به استفاده مکمل‌های امگا۳ ندارند.

قاسمی اکثر سالمندان را دارای کمبود ویتامین دانست و در خصوص منابع آن گفت: اکثر سالمندان در گروه‌های ویتامینی A، E، C، D، B کمبود دارند، ویتامین‌های گروه B در مواد غذایی مانند گوشت، تخم مرغ، شیر، حبوبات، بلغور جو و مغز تخمه آفتابگردان وجود دارد البته همانند سایر مواد غذایی دارای محدودیت‌های استفاده برای سالمندان است مثلاً جگر گوساله غنی از ویتامین گروه ب است که توصیه می شود از آن استفاده نکنند گزینه‌هایی که در بالا ذکر شد استفاده شود. ویتامین‌های گروه B از کم حافظگی و فراموشی در این سنین نیز جلوگیری می کند.

◆ماهی تن مصرف کنید نه تن ماهی!

وی در خصوص چگونگی تامین ویتامین D، گفت: بهترین منبع دریافت ویتامین D نور خورشید است، اگر برای سالمندان امکان آن که به طور کامل در معرض نور خورشید قرار بگیرند وجود نداشت می‌توانند بازوها و یا کف دست خود را که بیشترین جذب ویتامین D را دارند بدون هیچ گونه کرم ضد آفتاب و یا وازلین در معرض نور مستقیم خورشید قرار دهند این نور نباید از پشت شیشه یا پرده باشد، البته از منابع تغذیه ویتامین D می‌توان به روغن ماهی و یا ماهی تن و نه تن ماهی اشاره کرد.

قاسمی کمبود ویتامین C را دیگر کمبودهای سنین میانسالی دانست و گفت: کمبود ویتامین C باعث به تعویق افتادن ترمیم زخم‌ها می‌شود، برای مثال ممکن است فردی جراحی کند اما به دلیل کمبود ویتامین C ترمیم بخیه ها طولانی می‌شود، میوه و سبزی منبع غنی برای تامین این ویتامین هستند، گوجه فرنگی، پرتقال، انواع کلم هندوانه و طالبی منابع خوب تامین ویتامین C هستند.

وی در ادامه گفت: پختن سبزیجات به مدت طولانی و یا حتی برش و خرد کردن با چاقوی کند، باعث از بین رفتن ویتامین C می‌شود.

قاسمی در خصوص منابع ویتامین E گفت: جوانه گندم، مغز آجیل ها مثل فندق و تخم آفتاب گردان بدون نمک از جمله منابع ویتامین E هستند، البته در مواد غذایی مانند روغن زیتون، زرده تخم مرغ، میگو و شیر نیز ویتامین E وجود دارد، در خصوص ویتامین A نیز آن را می توان در مواد غذایی دارای برگ سبز پررنگ مانند اسفناج به طور کامل یافت اما در مواردی مانند هویج به صورت پیش ساز وجود دارد.

مدیر گروه بهبود تغذیه دانشگاه علوم پزشکی البرز کمبود آهن در سالمندان را زنگ خطر دانست و اظهار کرد: در حالت طبیعی سالمندان نباید کمبود آهن داشته باشند و فقر و کمبود آهن می‌تواند زنگ خطری برای وجود بیماری های دیگری در این رده سنی باشد، ممکن است این فرد دچار مشکلاتی مانند خونریزی داخلی باشد که به همین دلیل باید جدی گرفته شود، البته از منابع تغذیه خوب برای تامین آهنگ می توان به حبوبات مانند عدس و لوبیا و یا مغزها و خوراکی هایی مانند برگه اشاره کرد.

◆قبل و بعد از غذا بیخیال چای شوید

وی افزود: نکته بسیار مهم رعایت بازدارنده های جذب مواد مفید و ویتامین‌های غذاست، برای مثال بهتر است گوشت با ویتامین C مصرف شود تا جذب شود و بالعکس آهن‌های گیاهی مانند عدس با لبنیات مصرف نشود، بهترین نوع مصرف آن استفاده از سبزی و سالاد در کنار این پروتئین‌ها است.

وی در خصوص مصرف چای و قهوه قبل و بعد از غذا با فاصله مناسب نیز اظهار کرد: نوشیدن چای و قهوه یک ساعت قبل و دو ساعت بعد از غذا جذب آهن را مختل می کند.

قاسمی در خصوص کمبود روی و منیزیم در بدن سالمندان گفت: از منابع مهم تأمین روی می‌توان به تخم‌مرغ، شیر مغزها و سبزیجات اشاره کرد البته در صورت کمبود می‌توان از مکمل های دارویی برای تامین استفاده کرد.

وی مصرف آب در سالمندی را بسیار با اهمیت نسبت به سایر دوران زندگی دانست و گفت: هرچه سن انسان بالاتر می رود، نیاز به آب بیشتر می‌شود چون مقدار آب در بدن کاهش می یابد، کمبود مصرف آب می تواند منجر به مشکلاتی مانند یبوست و سرطان شود، آب باعث هضم بهتر غذا و دفع راحت‌تر آن می‌شود، سالمندان باید روزانه حدود ۶ تا ۸ لیوان آب را به صورت حداقلی استفاده کنند، این مقدار به جز آب میوه و یا چای های صرف شده است، اتفاقاً اگر مصرف چای وجود داشته باشد باید مقدار آب مصرفی نیز بیشتر شود چون چای مدر بوده و مقدار آب بیشتری از بدن دفع می‌شود، مقدار مصرف آب در موارد استفاده داروهای خاص نیز بیشتر می‌شود، ورزشکاران و افرادی که در مناطق خشک زندگی می کنند، نیز باید مصرف آب بیشتری نسبت به حد معمول داشته باشند.

مدیرگروه بهبود تغذیه دانشگاه علوم پزشکی البرز مصرف شیر و لبنیات را از امور روزانه دانست و گفت: روزانه باید سه واحد شیر و لبنیات کم نمک و کم چربی استفاده شود، دو لیوان دوغ بدون نمک و یا کم نمک معادل یک لیوان شیر است، ۴۵ تا ۶۰ گرم پنیر نیز برابر یک لیوان شیر است، البته نباید مصرف پروتئین را از یاد برد و باید روزانه حدود دو یا سه تکه گوشت خورشتی معادل یک ران مرغ بدون قسمت بالایی و یا نصف لیوان حبوبات خام مصرف شود.

◆میزان نمک کرفس بسیار زیاد است

وی در ادامه در خصوص مصرف برنج و یا نان در دوران سالمندی گفت: نصف لیوان برنج پخته معادل ۳ قاشق غذاخوری و یا سه کف دست نان بدون انگشت ها مقدار مناسبی برای دریافت انرژی در این سن است.

قاسمی در پایان در خصوص برخی از موارد ممنوع گفت: آبمیوه دارای کالری بسیار بالایی بوده و عمدتاً فیبر موجود در آن از بین رفته که دقیقا این ماده مورد نیاز سالمندان برای سلامت گوارش است که به جای آن بهتر است از میوه و سبزیجات تازه استفاده شود، نمک نیز در تمامی دوران زندگی خصوصا سالمندی باید به طور ویژه محدود شود در برخی مواد غذایی که برخی فکر نمی کنند مانند کرفس نمک بسیار زیادی نهفته است که ممکن است مقدار آن برای بسیاری خطرناک باشد.

۱۲ علامت ابتلا به دیابت

بیماری قند یا دیابت یکی از شایع‌ترین بیماری‌های متابولیکی در جهان است که آشنایی با علائم اولیه آن به تشخیص زودهنگام و کنترل این بیماری کمک می‌کند. طبق آمار، ۴۱۵ میلیون نفر از جمعیت جهان با بیماری دیابت دست و پنجه نرم می‌کنند و این در حالی است که ۴۶٪ از این افراد از بیماری خود بی‌خبرند. تخمین زده می‌شود تعداد مبتلایان به دیابت تا سال ۲۰۴۰ میلادی به ۶۴۲ میلیون نفر افزایش یابد. این بیماری در عین قابل کنترل بودن می‌تواند طول عمر بیمار را به میزان قابل توجهی کاهش دهد. ابتلا به دیابت همچنین خطر نابینایی، حمله قلبی و حتی قطع و از دست دادن پا را در فرد مبتلا افزایش می‌دهد. علائم دیابت نامحسوس و در عین حالی جدی و خطرناک هستند. در ادامه لیست کاملی از این علائم فهرست شده است که لازم است مطالعه کنید و در صورتی که در مورد شما صدق می‌کنند، به پزشک مراجعه کنید.

◆خستگی

اگرچه خستگی عوامل متعددی دارد و در ساده‌ترین حالت می‌تواند ناشی از کم خوابی یا کمبود ویتامین باشد، این مشکل یکی از علائم همیشگی دیابت است. علت این امر آن است که بدن فرد مبتلا به سختی سعی می‌کند تا از سوخت دریافتی استفاده کند اما موفق نمی‌شود. اگر بعد از غذا خوردن که طبعا باید انرژی بیشتری داشته باشید، خستگی زیادی احساس می‌کنید، به احتمال زیاد به دیابت مبتلاهستید.

◆تشنگی و گرسنگی بیش از حد

اتفاقی که در دیابت می‌افتد این است که بدن بیمار توان پردازش گلوکز را در خون از دست می‌دهد. آب از داخل سلول‌ها برای شستن گلوکز اضافی خارج می‌شود اما در جریان این فرآیند تمام مواد مغذی مهم برای بدن از جمله گلوکز از بین می‌روند. برآیند تمام این‌ها ایجاد یک چرخه کم‌آبی و گرسنگی است که خوردن و آشامیدن بیشتر تنها باعث استمرار آن می‌شود.

◆تکرر ادرار

از آنجا که در بیماران دیابتی آب از تمام سلول‌های موجود برای شستن گلوکز اضافی خارج می‌شود، کلیه‌ها موفق به تصفیه و جذب مجدد این حجم از آب نمی‌شوند. این امر باعث می‌شود تا بیمار بیش از حد معمول به دفع ادرار نیاز پیدا کند. این تکرر ادرار علاوه بر کم‌آبی با تاثیر بر خواب شب بیمار باعث خستگی وی نیز می‌شود.

◆عفونت‌های مخمری

اگرچه عفونت‌های مخمری اغلب در بافت واژن اتفاق می‌افتند، اما این بدان معنا نیست که آقایان به طور کامل در برابر آن‌ها مصونند. مخمر از قند اضافی تغذیه می‌کند که می‌تواند در عرق، ادرار و مخاط ترشح شود. بر همین اساس، امکان ایجاد عفونت‌های مخمری تقریباً در هر جای پوست و به ویژه در نقاط مرطوب بدن وجود دارد. ضعف سیستم ایمنی کنترل این نوع از عفونت‌ها را در بیماران دیابتی دشوار می‌کند.

◆اختلال نعوظ

اختلال نعوظ در مردانی که از دیابت کنترل نشده رنج می‌برند، احتمالا در آسیب به رشته‌های عصبی و رگ‌های خونی ریشه دارد. از آنجایی که این اختلال رابطه زناشویی را تحت تاثیر قرار می‌دهد، مردان دیابتی که با این مشکل روبه رو هستند لازم است به پزشک مراجعه کنند.

◆تاری دید

دیابت از آنجایی باعث تاری دید می‌شود که چشم‌ها برای آنکه کار خود را به درستی انجام دهند به مایعات داخل و پیرامون خود وابسته‌اند. یک عدسی که مایع خود را از دست داده است، در تمرکز بر یک نقطه دچار مشکل می‌شود. تاری دید اغلب با مدیریت صحیح بیماری دیابت از بین می‌رود. با این حال اگر این بیماری به حال خود رها شود می‌تواند منجر به آسیب به رشته‌های عصبی شود. این که رگ‌های جدید در پشت چشم بر روی رگ‌های آسیب دیده تشکیل شوند، می‌تواند بیمار را به نابینایی دائمی دچار کند.

◆تاخیر در ترمیم زخم

وجود بریدگی یا زخمی که مدت‌هاست درمان نشده می‌تواند نشانی از ابتلا به دیابت باشد. نه تنها سیستم ایمنی بیمار دیابتی در نتیجه تلاش‌ها برای دفع گلوکز اضافی تضعیف شده، بلکه عفونت‌های فرصت طلب نیز هیچ فرصتی را برای تغذیه از قند از دست نمی‌دهند. به همین دلیل ترمیم زخم‌ها و بریدگی‌ها در بیماران مبتلا به دیابت با تاخیر همراه است.

◆کاهش غیرقابل توضیح وزن

بدن بیماران دیابتی نمی‌تواند سوخت لازم را از غذای خورده شده دریافت کند و در عوض برای بقای خود چربی می‌سوزاند. این فرآیند در درازمدت برای بدن قابل تحمل نیست و نشان می‌دهد که بیماری دیابت فارغ از آن که چقدر غذا می‌خورید، به شما گرسنگی می‌دهد.

◆تهوع و استفراغ

وقتی دیابت کنترل نشده به از دست دادن سریع وزن منجر می‌شود، یعنی بدن بیمار با سرعتی غیرقابل تحمل چربی می‌سوزاند. این فرآیند کتون می‌سازد که ممکن است سطح خطرناکی از آن در خون فرد بیمار تجمع کرده و به ایجاد وضعیت مرگباری موسوم به کتواسیدوز دیابتی منجر شود. این کتون‌ها در بیمارانی که معده حساسی دارند باعث تهوع و حتی استفراغ می‌شود.

◆درد و بی‌حسی پاها

بیماری دیابت باعث سخت شدن شریان‌ها و آسیب به رشته‌های عصبی می‌شود و این علائم در پاها به طور مشهود خود را نشان می‌دهند. ترکیبی از گردش خون ضعیف و آسیب به رشته‌های عصبی می‌تواند به بروز زخم‌ها یا عفونت‌های پوستی در پاها منجر شود که به این زودی‌ها ترمیم نخواهند شد. به علاوه از آنجایی که پاها احتمالا بی‌حس نیز شده‌اند، بیمار دیابتی متوجه شدت درد در پاهای خود نمی‌شود.

◆تورم لثه

دیابت توان بدن برای مبارزه با جرم‌ها را که تقریبا همه جا هستند، تضعیف می‌کند. دهان با توجه به محیط مرطوبی که دارد، دندان‌های تیزی که با بافت‌های نرم احاطه شده‌اند و همه چیزهایی که در طول روز به داخل آن وارد می‌شود، به طور خاص نسبت به عفونت حساس هستند. بنابراین بیماران دیابتی در معرض تورم یا حساسیت لثه قرار دارند.

◆بوی بد دهان

بوی بد دهان در بیماران دیابتی که نسبت به عفونت آسیب‌پذیرند رایج است. لثه‌های ملتهب و عفونی باعث بوی بد دهان شده و حتی می‌توانند بر سوخت و ساز بدن نیز تاثیر گذاشته و قند خون را بیش از پیش افزایش دهند. دیگر ریشه بوی بد دهان ناشی از دیابت از کتواسیدوز و سطح بالای کتون در خون ناشی می‌شود. دیابت اگر در مراحل اولیه تشخیص داده شود، قابل کنترل است. بنابراین نسبت به علائمی که به آن‌ها اشاره شد، هشیار باشید و اگر هر کدام از این نشانه‌ها را دارید بی‌درنگ به پزشک مراجعه کنید.

افزایش ریسک مرگ با قرارگیری روزانه در معرض آلودگی اُزن

محققان دریافتند قرارگیری روزانه در معرض اُزن سطح زمین در شهرهای جهان با افزایش ریسک مرگ مرتبط است.

اُزن سطح زمین، گاز به شدت واکنشی است که معمولاً در محیط‌های شهری و برون شهری یافت می‌شود و زمانی تشکیل می‌شود که آلاینده‌ها در نورخورشید واکنش نشان می‌دهند.

یافته‌ها مبتنی بر داده‌های به دست آمده از ۴۰۰ شهر در ۲۰ کشور جهان است. طبق نتایج به دست آمده، در صورت اجرای استانداردهای شدیدتر کیفیت هوا توسط کشورها، سالانه بیش از ۶۰۰۰ مرگ قابل پیشگیری است.

محققان دانشگاه برن سوئیس عنوان می‌کنند: «این یافته‌ها دارای مفاهیم مهمی برای طراحی اقدامات آینده در حوزه سلامت، بخصوص اجرای شیوه‌های کاهش تأثیرات تغییرات اقلیمی، هستند.»

میزان استاندارد فعلی کیفیت هوا بر اساس میکروگرم در هر متر مکعب از هوای پیرامونی شامل ۱۰۰ μg/m۳ (سازمان بهداشت جهانی)، ۱۲۰ μg/m۳ (دستورالعمل اتحادیه اروپا)، ۱۴۰ μg/m۳ (استاندارد ملی کیفیت هوا پیرامونی آمریکا)، و ۱۶۰ μg/m۳ (استاندارد کیفیت هوا پیرامونی چین) هستند.

بررسی‌های اخیر نشان می‌دهد ۸۰ درصد جمعیت جهان در نواحی شهری در معرض آلودگی هوا بالاتر از حد آستانه اعلام شده از سوی سازمان بهداشت جهانی قرار دارند.

در اکثر مطالعات قبلی مشخص شده است که رابطه مثبتی بین اُزن سطح زمین و مرگ و میر وجود دارد.

در مطالعه فعلی، تیم تحقیق مرگ و میر و اقدامات زیست محیطی (آب و هوا و آلاینده‌های هوا) را در ۴۰۶ شهر از ۲۰ کشور جهان در طول مدت ۱۹۸۵ تا ۲۰۱۵ بررسی کردند.

در مجموع ۴۵,۱۶۵,۱۷۱ مرگ در ۴۰۶ شهر بررسی شد. محققان دریافتند به طور میانگین ۱۰ μg/m۳ افزایش در میزان اُزن با افزایش ۰.۱۸ درصدی مرگ مرتبط بود. این شرایط به معنای ۶۲۶۲ مرگ بیشتر در هر سال در این ۴۰۶ شهر است که با اجرای استانداردهای شدیدتر کیفیت هوا می‌تواند قابل پیشگیری باشد.

آگهی فراخوان عمومی (نوبت دوم)

شهرداری قم

آگهی فراخوان عمومی مشارکت در ساخت هتل ۴ ستاره و مجتمع تجاری

شهرداری قم در نظر دارد با رعایت تشریفات قانونی، در عرصه ای به مساحت ۵۶۱۳ مترمربع واقع در تقاطع بلوار پیامبر اعظم(ص) (حرم -جمکران) و بلوار سمیه، با سرمایه گذار ذیصلاح جهت ساخت هتل ۴ ستاره و مجتمع تجاری و با اعطای امتیازات ویژه ای مشارکت نماید. سرمایه گذاران محترم می توانند به شرح ذیل نسبت به دریافت و تحویل اسناد اقدام نمایند.

- قیمت عرصه: ۸۹۸،۰۸۰،۰۰۰،۰۰۰ ریال.
- مبلغ عوارض صدور پروانه بخش تجاری: ۱۲۰,۲۴۷,۳۲۸,۹۳۸ ریال.
- مهلت و محل دریافت اسناد و کسب اطلاعات تکمیلی: ۹۸/۱۱/۲۶ لغایت ۹۸/۱۲/۳ ، حوزه سرمایه گذاری شهرداری مرکز قم، تلفن ۳۶۱۰۴۳۵۲-۰۲۵.
- مهلت و محل تحویل پاکت پیشنهادها: تا پایان وقت اداری مورخ ۹۸/۱۲/۶ ، اداره کل حراست شهرداری مرکز.
- هزینه خرید اسناد: مبلغ ۵،۰۰۰،۰۰۰ ریال واریز به شماره حساب ۱۰۰۶۰۰۱۶۰۰۲۱ ن زد بانک شهر بنام شهرداری قم.
- مبلغ سپرده شرکت در فراخوان: ۵ میلیارد ریال.
- در صورت ساخت هتل ۴ ستاره در مدت قرارداد، به عنوان مشوق سرمایه گذاری عوارض صدور پروانه بخش هتل رایگان خواهد بود.
- سایر شرایط فراخوان در اسناد و مدارک درج شده است. شرکت کننده پس از دریافت اسناد و مشخصات مکلف است کلیه اسناد و مدارک را امضاء و به همراه پیشنهاد ارائه نماید.

آدرس شهرداری قم: بلوار امام موسی صدر. تلفن: ۳۶۱۰۴۰۰۰
وب سایت: www.QOM.ir

توصیه‌ها و هشدارها

ترک عادتی شایع در بزرگسالان

۱۲ پیشنهاد برای ترک عادت ناخن جویدن

شما هم می‌توانید برای ترک ناخن جویدن از روش‌های سنتی مانند پوشیدن دستکش، جویدن آدامس و ... استفاده کنید ولی تا زمانی که ریشه رفتار خود را پیدا نکنید، هرگز قادر نخواهید بود تا این عادت بد را ترک کنید.

یکی از رایج‌ترین عادات عصبی روی کره‌زمین جویدن ناخن‌هاست. جویدن و گاز گرفتن ناخن‌ها یکی از تمایلات وسواسی است که ممکن است فرد به‌عنوان ابزاری برای کنترل زندگی خود در پیش بگیرد. تحقیقات نشان داده‌اند که حدود ۲۰ تا ۳۰ درصد از جمعیت جهان روزانه در حال تلاش‌اند تا عادت ناخن جویدن خود را ترک کنند. آن‌ها علت ناخن جویدن را مشکلات استرس‌زا، بی‌قراری یا رفع تنش و تنهایی، کسالت و یا گرسنگی می‌دانند. در حقیقت، اکثر بزرگ‌سالانی که درگیر این موضوع هستند، کودکانی هستند که احتمالاً نمی‌توانند آن را ترک کنند.

جویدن ناخن‌ها یک عادت بد عصبی و اعتیادآور است که به همین دلیل بهتر است با روش‌های ترک این عادت بد آشنا شویم:

۱. شناسایی عوامل تحریک‌کننده: شما هم می‌توانید برای ترک ناخن جویدن از روش‌های سنتی مانند پوشیدن دستکش، جویدن آدامس و ... استفاده کنید ولی تا زمانی که ریشه رفتار خود را پیدا نکنید هرگز قادر نخواهید بود تا این عادت بد را ترک کنید. قبل از تلاش برای جلوگیری از عادت ناخن جویدن، مشخص کنید که چه عاملی باعث این کار در شما می‌شود. کلید توقف این است که بفهمید که محرک شما چیست و علیه آن اقدام کنید. برای این کار یک دفتر یادداشت تهیه کنید و همیشه به همراه داشته باشید، هر دلیلی که باعث تمایل شما به ناخن جویدن می‌شود را یادداشت کنید. مشخص کنید چه چیزی، چه کسی، یا کدام حالات عاطفی باعث ناخن جویدن در شما می‌شود و سپس تلاش کنید تا واکنش خود را نسبت به آن‌ها تغییر دهید.

۲. کمک خواستن از دوستان: تحقیقات نشان داده که مشارکت برای رسیدن به یک هدف می‌تواند شانس موفقیت را ۹۵٪ افزایش دهد. از کمک خواستن نترسید و از خانواده و دوستانتان کمک بگیرید. از آن‌ها بخواهید که هر وقت مشغول جویدن ناخن‌هایتان شدید دستتان را از دهانتان بیرون بکشند. این کار در نهایت باعث می‌شود تا نسبت به کاری می‌کنید آگاه شده و سعی در توقف آن به‌صورت جدی داشته باشید.

۳. حالم به هم خورد، خودت برو بیرون: در مورد چیزهایی که ممکن است زیر ناخن‌هایتان پنهان شده باشد آگاهی پیدا کنید با این کار هرگز راضی نخواهید شد که ناخن‌هایتان را بجوید. بنا به گفته متخصصان پوست و مو افرادی که ناخن‌هایشان را می‌جوند معمولاً قبل از جویدن، دست‌هایشان را نمی‌شویند بنابراین در معرض تعدادی زیادی از عوامل بیماری‌زا قرار می‌گیرند که می‌تواند منجر به بیماری‌هایی مانند آنفلوانزا شود. مطالعات متعددی نشان داده است که برخی باکتری‌ها حتی پس از شستن دست‌ها با صابون هم از بین نرفته و زیر ناخن‌ها باقی می‌مانند. لحظه‌ای که شروع به جویدن ناخن‌هایتان می‌کنید، این باکتری‌ها از زیر ناخن به اعماق دهان نفوذ پیدا کرده و درنتیجه باعث افزایش عفونت‌های باکتریایی و... می‌شود.

۴. به فکر دندان‌هایتان باشید: همان‌طور که با مسواک زدن و نخ دندان کشیدن سعی می‌کنید تا از دندان‌هایتان مراقبت کنید با جویدن ناخن تمام زحماتتان را به هدر داده و دندان‌هایتان را خراب می‌کنید. مطالعات نشان داده‌اند که نیرویی که صرف جویدن ناخن‌هایتان می‌شود می‌تواند باعث آسیب رساندن به دندان و لثه‌ها شده و شرایط را برای عفونت و پوسیدگی فراهم کند.

۵. به‌طور منظم هزینه‌ای را صرف آراستن ناخن‌هایتان کنید: به دلیل زیبایی ناخن‌ها و هزینه‌ای که بابت آن پرداخت می‌کنید تمایلتان به جویدن آن‌ها کمتر می‌شود. انگیزه مالی بهترین دلیلی است که می‌تواند به ترک این عادت کمک کند.

۶. کوتاه نگه داشتن: با کوتاه نگه داشتن ناخن‌ها دیگر قادر به جویدن آن‌ها نخواهید بود. بهترین راه این است که هر چند وقت یک‌بار ناخن‌هایتان را چک کنید و درصورتی که نیاز به اصلاح داشت کوتاهش کنید. متخصصان بهداشتی معتقدند صاف و کوتاه نگه‌داشتن ناخن‌ها بهترین راه برای ترک عادت بد ناخن جویدن است.

۷. برعکس خواسته‌های خود انجام دهید: هرگاه احساس کردید که نیاز به ناخن جویدن دارید سعی کنید بجای جویدن به زیبایی دست‌ها و ناخن‌هایتان توجه کنید. به جای اینکه دستتان را به دهانتان ببرید، یک کرم مرطوب‌کننده به دست‌هایتان بمالید و یا اگر خانم هستید مشغول لاک زدن به ناخن‌هایتان شوید برای این کار از لاک‌هایی که در بازار وجود دارد مانند (لاک پلاستیکی یا نمازی) که به راحتی از ناخن جدا می‌شود نیز می‌توانید استفاده کنید.

تحقیقات نشان داده که مشارکت برای رسیدن به اهداف می‌تواند شانس موفقیت را ۹۵٪ افزایش دهد. بنابراین برای ترک عادت ناخن جویدن از کمک خواستن نترسید و از خانواده و دوستانتان کمک بگیرید.

۸. ناخن‌هایتان را بدطعم کنید: برای این کار می‌توانید از فلفل تند و یا از طعم‌های تلخ کمک بگیرید. تنها کاری که باید انجام دهید این است که مثلاً ناخن‌هایتان را آغشته به ادویه‌ای تند یا فلفل قرمز کنید. این کار باعث می‌شود تا هربار که تصمیم گرفتید دستتان را به سمت دهانتان ببرید یاد خاطرهٔ تندوتیزی که قبلاً تجربه کرده‌اید بیفتید و از این کار خودداری کنید.

۹. مراقب باشید: ذهنِ آگاه، ممکن است به شما در مبارزه با جویدن ناخن‌هایتان کمک کند فقط کافی است در زمان حال زندگی کنید و به همه‌چیز توجه کافی داشته باشید. درحالی که مشغول جویدن ناخن‌هایتان هستید به این فکر کنید که چه چیزی در دهانتان است و مشغول مزه کردن چه چیزی هستید. فکر کردن و درک کاری که انجام می‌دهیم برای ترک عادت بسیار مفید است.

۱۰. تجسم ناخن‌های رؤیایی‌تان: عکس‌هایی از ناخن‌های زیبا، روی آینه حمام، ماشین، پس‌زمینه تلفن خود و ... قرار دهید. با مشاهده عکس‌ها به‌عنوان یک پیام تصویری متوجه عادت بد خود و متوقف کردن کارتان می‌شوید.

. به پیشرفت خود پاداش دهید: مهم است که در این راه برای پیروزی‌های کوچک خود جشن گرفته و به خود پاداش دهید. ترک عادت بدی مانند ناخن جویدن موفقیت بزرگی است و نیاز به تشویق دارد.

۱۲. هیپنوتیزم: اگر همه روش‌ها را امتحان کردید و شکست خوردید هیپنوتیزم یک روش درمانی دیگر است که با دستیابی به ناخودآگاه ذهن می‌توانید برای ترک عادات کمک بگیرید. هیپنوتیزم برای ترک انواع عادات بد دیگر مانند، پرخوری، استعمال دخانیات و... نیز استفاده می‌شود.

((آگهی))

سازمان بنادر و دریانوردی

به استناد رونوشت سند شماره ۲۳۷۲۷۷ مورخ ۹۸/۸/۲۵ با شناسه سند ۱۳۹۸۱۱۴۵۶۷۲۳۰۰۰۲۰۲ دفتر اسناد رسمی ۲ بوشهر آقای حسن سلیمانی فرزند ماشاءاله تمامی شش دانگ سهام خود در مالکیت لنج باری به شماره ثبت ۱۱۸۲۱ – بندرعباس را به آقایان رضا زنده بودی و کاظم زنده بودی فرزندان مرتضی (هر کدام نسبت به ۳ دانگ) انتقال قطعی داده است.

مراتب به استناد ماده ۲۵ قانون دریایی ایران آگهی می‌گردد.

۳۷۹۹/م الف

((آگهی))

سازمان بنادر و دریانوردی

به استناد سند شماره ۹۵۶۷۶ و شناسه ۱۳۹۸۱۱۴۵۵۷۴۱۰۰۰۰۸۷ مورخ ۹۸/۱۰/۰۴ دفترخانه اسناد رسمی شماره ۵ بندر عباس، خانم مهوش اسلام دوست با شماره ملی ۳۳۹۲۷۶۰۸۵۴ مالک شش دانگ مشاع از شش دانگ لندینگ کرافت نبوی به شماره ثبت ۱۷۴۷۶ بوشهر، نسبت به انتقال قطعی شش دانگ شناور یاد شده به آقای یوسف خادم پر با کد ملی ۳۴۵۹۷۲۵۳۸۹ به میزان ۱/۵ دانگ مشاع از شش دانگ و عبدالمجید آرامشک با کد ملی ۳۳۹۱۰۲۱۳۲۲ به میزان یک دانگ مشاع از شش دانگ و خانم مهرانگیز مسعودی سورئیه با شماره ملی ۳۴۲۱۸۰۶۵۸۶ به میزان ۳/۵ دانگ از شش دانگ اقدام نموده اند. مراتب به استناد ماده ۲۵ قانون دریایی ایران آگهی می گردد.

۳۶۵۷/م الف

شنبه -بیست‌وششم بهمن ماه ۱۳۹۸ – سال بیست و دوم – شماره ۴۹۸۲

اخبار

شهردار قم:

انتخابات و جمهوریت نظام اسلامی را نمی‌توان از یکدیگر جدا کرد

شهردار قم گفت: حضور پرفروغ مردم در انتخابات بر این معنی است که نظام جمهوری اسلامی برپایه دموکراسی بوده و جمهوریت ایران برای ما ارزشمند است، جمهوریت ما در انتخابات خلاصه می‌شود بنابراین این دوموضوع را نمی‌توان از یکدیگر تفکیک کرد.

دکترسید مرتضی سقائیان‌نژاد در بازدید از کارگاه هنری با عنوان "ایرانِ قوی" که به همت سازمان زیباسازی شهرداری در مسیر راهپیمایی ۲۲ بهمن ماه در شهر قم برگزار شد، با بیان این که امروز یکی از مهم‌ترین روزهای کشور بوده و تبلور ایام الله دهه فجر در ۲۲ بهمن است، گفت: می‌توان گفت مصداق ایام‌اللهی که در قرآن نیز به آن اشاره شده امروز است چراکه امروز طاغوت شکسته شده و به عبارتی توحید و الله حاکم شده است. شهردار قم با بیان اینکه شعار انقلاب اسلامی اجرای فرامین الهی است، عنوان کرد: در طول ۴۰ سال گذشته سابقه نداشته است که مردم با این قوت و شور بیایند و انقلاب خود را حمایت کنند این موضوع حاکی از ایمان و ولایت مردم است. دکتر سقائیان‌نژاد با اشاره به اینکه انقلاب بر مبنای ولایت فقیه تاسیس شده است و با قدرت حرکت می‌کند، مطرح کرد: این حرکت‌ها هر چه پرشورتر باشد مشت محکم‌تری بر دهان یاوه گویان و آنان که برخلاف جمهوری اسلامی هستند زده می‌شود، آمریکا در صدر این دشمنان، صهیونیسم نماینده و فرهنگ لیبرالیسم نیز نماینده آن در کشور است. وی با تاکید بر اینکه حضور مردم در این راهپیمایی وابستگی به انقلاب و بیعت با ولایت فقیه و رهبری را تحکیم می‌کند، خاطرنشان کرد: امسال به دلیل چهلم سردار سلیمانی یک سال ویژه است چراکه ایشان به طور گویا بیان‌گر مکتب ایثار و شهادت بودند و مردم با عشق آمده‌اند و این تبلور و شور به دلیل بیعتشان با شهدا است. شهردار قم با بیان اینکه انتخابات برای استحکام این نظام است، تصریح کرد: حضور پرفروغ مردم در انتخابات بر این معنی است که نظام جمهوری اسلامی برپایه دموکراسی بوده و جمهوریت ایران برای ما ارزشمند است، جمهوریت ما در انتخابات خلاصه می‌شود بنابراین این دوموضوع را نمی‌توان از یکدیگر تفکیک کرد. دکتر سقائیان‌نژاد در پایان اضافه کرد: بصیرت در مردم به قدری بالا است که با قدرت در انتخابات شرکت می‌کنند و نمایندگانی که بتوانند راه انقلاب را ادامه دهند را انتخاب می‌کنند.

معاون خدمات شهری شهرداری خبرداد

اتمام طرح بازنگری آب گرفتگی در شهر قم

معاون خدمات شهری شهرداری قم از اتمام طرح بازنگری آب‌گرفتگی در شهر قم خبر داد و گفت: طرح جامع آب‌گرفتگی با توجه به تغییرات اقلیمی که در شهر قم و کل کشور شاهد هستیم یکی از طرح‌هایی است که نیازمند بازنگری است.

سید امیر سامع با اشاره به لزوم بازنگری طرح‌های جامع در دوره‌های مشخص، اظهار داشت: برای اتخاذ تصمیم‌های درست در مدیریت شهری نیازمند بازنگری در طرح‌ها جامع بوده تا بتوانیم بر اساس نیاز و تغییرات ایجادشده در ساختار شهر خدمات‌رسانی به شهروندان داشته باشیم. معاون خدمات شهری شهرداری قم یکی از طرح‌ها نیازمند به بازنگری را طرح جامع آب‌گرفتگی شهر عنوان کرد و افزود: طرح جامع آب‌گرفتگی با توجه به تغییرات اقلیمی که در شهر قم و کل کشور شاهد هستیم یکی از طرح‌هایی است که نیازمند بازنگری مجدد بوده و باید بر اساس نیازهای شهر مورد مطالعه مجدد قرار می‌گرفت. سامع با یادآوری بارش‌های ابتدای سال جاری، تصریح کرد: بارش‌های ابتدای سال و مشکلات به وجود آمده باوجود مدیریت مناسب بحران در قم زنگ هشداری برای عدم تکرار مشکلات ایجادشده در شهر بوده و امسال شهرداری طرح‌های ویژه‌ای را نیز در مناطق هشتگانه اجرا کرده است. وی از خرید هفت میلیارد تومان ماشین‌آلات خبر داد و خاطرنشان کرد: با توجه به اصلاح هندسی بخشی از مسیر رودخانه و طرح‌های اجراشده در مناطق، امسال شهرداری قم با آمادگی خوبی به استقبال بارش‌های بهاری رفته و امیدواریم با کمترین مشکل در این حوزه مواجه باشیم. معاون خدمات شهری شهرداری قم از تکمیل سوله ویژه شرایط بحرانی در منطقه هشت نیز خبر داد و گفت: ۱۵ نقطه حادثه‌خیز در شهر قم شناسایی‌شده که در صورت بروز هرگونه مشکل خدمات لازم به آن منطقه ارسال‌شده و شهرداری در حال تکمیل تجهیزات خود در شرایط بحرانی زلزله نیز است.

رییس سازمان فناوری اطلاعات و ارتباطات شهرداری قم مطرح کرد

اجرای موقیت آمیز پیاده‌سازی میز خدمات الکترونیکی

رییس سازمان فناوری اطلاعات و ارتباطات شهرداری قم از اجرای موقیت‌آمیز عملیات پیاده‌سازی میز خدمات الکترونیکی "قم‌یار" و اجرایی شدن آن در مجموعه شهرداری قم خبر داد. کورش محمدحسینی از بهره‌برداری کامل میز خدمات الکترونیکی شهرداری قم موسوم به "قم‌یار" خبر داد. قم بیان داشت: بنابر لایحه شهرداری و مصوبه شورای اسلامی شهر قم، مقرر شده بود ارایه تخفیفات صدور پروانه و حوزه ساخت و ساز امسال به درخواست‌هایی تعلق گیرد که در سامانه میز خدمات الکترونیکی شهرداری ثبت درخواست نموده باشند. محمدحسینی افزود: هم اکنون پس از سه ماه از آغاز این دوره تخفیفات، بیش از پنج هزار درخواست در این سامانه ثبت و عملیاتی شده است. وی در ادامه با اشاره به روند فعالیت "قم‌یار" گفت: سامانه میز خدمات الکترونیکی شهرداری قم، از اواسط سال جاری به منظور ارایه خدمات الکترونیکی غیرحضوری به شهروندان راه‌اندازی شده و هم‌اکنون سرویس‌هایی در حوزه شهرسازی و ساخت‌وساز و همچنین خدمات شهری و شهروندی بر روی آن ارایه می‌شود. رییس سازمان فناوری اطلاعات و ارتباطات شهرداری قم گفت: راهبرد شهرداری قم در این حوزه، ارایه حداکثری خدمات غیرحضوری به شهروندان گرامی، بر روی سامانه "قم‌یار" و سایر درگاه‌های خدمات الکترونیکی شهروندی می‌باشد. محمدحسینی در پایان تصریح کرد: سامانه قم‌یار از آدرس Qomyar.Qom.IR و یا از طریق صفحه اصلی پورتال شهرداری قم به آدرس www.Qom.IR قابل دسترسی است.

شهردار منطقه هشت قم خبرداد

تراش، ترمیم و بهسازی آسفالت معابر پردیسان

شهردار منطقه هشت قم از اجرای عملیات تراش، ترمیم و بهسازی آسفالت معابر پردیسان خبرداد. ابوالفضل مستقیمی شهردار منطقه هشت قم با اعلام این خبر گفت: ۸۵۰۰متر مربع بهسازی به روش تراش و ترمیم و ۲۴۲۵۵ متر طولی بهسازی به روش درزگیری انجام شده است. وی سطح پوشش بهسازی آسفالت معابر در این مرحله را یادآور شد و اضافه کرد: در این مرحله با توجه به بررسی‌های فنی انجام شده، بهسازی آسفالت در بلوارهای غدیر و امامت و همچنین خیابان امام حسین(ع) نیاز به بهسازی داشت که در دستور کار حوزه امور زیربنائی منطقه قرار گرفت و انجام شده است. مستقیمی ضمن اشاره به هزینه‌های بالای اجرای این عملیات عمران شهری گفت: اعتباری بالغ بر ۵ میلیارد ریال در اجرای این عملیات عمرانی هزینه‌شده است. شهردار منطقه‌هشت قم در پایان اهداف بهسازی آسفالت را روانسازی ترافیکی و پیشگیری از سوانح رانندگی دانست و افزود: جلوگیری از عدم آسیب به وسایل نقلیه عبوری نیز از دیگر اهداف اجرای این طرح است.

مدیرعامل سازمان پایانه‌های مسافربری شهرداری قم اعلام کرد

خدمات‌رسانی به ۲۰۰ دستگاه اتوبوس در پارکسوار شمالی

مدیرعامل سازمان پایانه‌های مسافربری شهرداری قم گفت: به‌صورت متوسط هر هفته در روزهای سه‌شنبه و پنج‌شنبه به مسافرین بیش از ۲۰۰ دستگاه اتوبوس در پارکسوار شمالی خدمات‌رسانی انجام می‌شود. رضا پوریافر با اشاره به اینکه اکثر زائرینی که با اتوبوس به اماکن متبرکه اعزام می شوند جهت پارک اتوبوس به پارکسوار شمالی مراجعه می نمایند و با اتوبوس‌های سازمان اتوبوسرانی به حرم مطهر منتقل می شوند، افزود: امکانات رفاهی اعم از نمازخانه، سرویس بهداشتی و مجتمع خدماتی جهت رفع مایحتاج اولیه زائر در پارکسوار شمالی در خدمت زائرین محترم می‌باشد. مدیرعامل سازمان پایانه‌های مسافربری شهرداری قم با اشاره به افزایش استقبال از این پارکسوار در مناسبت‌ها و ایام خاص گفت: به غیر از مناسبت‌ها و ایام خاص در طول سال، هر هفته در روزهای سه‌شنبه و پنج‌شنبه بیش از ۲۰۰ دستگاه اتوبوس از محوطه پارکینگ پارکسوار شمالی استفاده می‌کنند.

پوریافر ارائه خدمات و راهنمایی زائرین و مسافرین در این پارکسوار را تأثیرگذار دانست و افزود: ارائه اینگونه خدمات به زائرین و مسافرین می‌تواند کمک مناسب و قابل توجهی را برای افزایش سطح رضایتمندی و ماندگاری مسافرین در شهر قم داشته باشد.

وی فعالیت ۲۴ ساعته این پارکسوار را در طول ایام هفته یادآور شد و افزود: پارکسوار شمالی جهت استقرار وسایل نقلیه زائرین به صورت شبانه‌روزی فعال بوده و در خدمت زائرین و مسافرین شهر کریمه اهل بیت(س) می‌باشد.

مدیر عامل سازمان اتوبوسرانی شهرداری قم:

تعداد اتوبوس‌های درون شهری قم به ۶۰۰ دستگاه می‌رسد

مدیر عامل سازمان اتوبوسرانی شهرداری قم با بیان اینکه ناوگان اتوبوس رانی تا سال آینده به ۶۰۰ دستگاه اتوبوس می‌رسد، افزود: اتوبوس‌ها برای ادامه فعالیت باید معاینه فنی داشته باشند. امیر یزدی با بیان اینکه ناوگان اتوبوسرانی در قم به صورت ملکی و یا متعلق به شهرداری فعال هستند، افزود: برخی از اتوبوس‌ها ۱۰ سال پیش به بخش خصوصی واگذار شده که اینها دودزا و قدیمی هستند زیرا رسیدگی کمتری به آنها شده است. مدیر عامل سازمان اتوبوسرانی شهرداری قم بیان کرد: برای اتوبوس‌های ملکی برنامه ریزی لازم صورت گرفته تا ضمن آزادسازی سند آنها، بروزرسانی نیز شوند. یزدی با بیان اینکه برخی از اتوبوس‌های شهرداری قم نیازمند نوسازی است، افزود: طی امسال نزدیک به ۱۷۰ دستگاه اتوبوس با مبلغی که به منظور نوسازی اتوبوس‌ها در نظر گرفته شده بود، اورهال شدند. وی گفت: قرارادی برای اورهال کردن ۷۰ دستگاه اتوبوس منعقد شده و قرارادادی نیز در حال انعقاد است که به موجب آن ۳۹ دستگاه اتوبوس دیگر اورهال می‌شوند و مناقصه برای ۶۱ دستگاه اتوبوس برگزار می‌شود. مدیر عامل سازمان اتوبوسرانی شهرداری قم اظهار داشت: برنامه ریزی شده که برای اتوبوس‌های خصوصی با یکی از کارخانجات اتوبوس ساز قرارادادی مبنی بر نوسازی آنها بسته شود. یزدی با بیان اینکه ناوگان اتوبوسرانی تا سال آینده به ۶۰۰ دستگاه اتوبوس می‌رسد، افزود: اتوبوس‌ها برای ادامه فعالیت باید معاینه فنی داشته باشند.

به مناسبت سالروز تولد حضرت زهرا(س)؛

حضرت فاطمه(س)؛ طلایه دار دفاع از حریم ولایت

کوثر پیامبر اکرم(ص) به راستی لقبی شایسته برای بزرگ بانویی است که در خصلت های ممتاز بشری بی بدیل بود و چون کیمیایی نایاب در عالم هستی گذری کوتاه کرد و توانست با نگاه و اندیشه والای خویش طلایه دار دفاع از حریم ولایت در برابر دشمنان اسلام حقیقی شود.

تاریخ بشر همواره شاهد شخصیت های بزرگی بوده است که عطر گفتار و کردارشان، این گیتی پهناور را عطرآگین و همگان را در برابر عظمت گفتار و رفتار خویش حیرت زده کرده اند. حضرت فاطمه(س) از جمله برگزیدگان پروردگار بی همتا به شمار می رود که نامش سده هاست که همچون نگینی درخشان بر تارك جهان اسلام می درخشد.

بزرگ بانویی که در ۲۰ جمادی الثانی سال پنجم بعثت دیده به جهان گشود و بعدها بانوی بزرگ دوعالم لقب گرفت. اهمیت مقام والای حضرت فاطمه(س) سبب شد تا سالروز تولد ایشان به منظور ارج نهادن به تلاش های بانوان این دیار کهن به عنوان روز «زن و مادر» نامگذاری شود.

از لقب های یگانه دختر پیامبر(ص) می توان به «زهرا، صدیقه، طاهره، بتول، راضیه و مرضیه» اشاره کرد و «ام الحسین، ام الحسن، ام الائمه و ام ابیها» از جمله کنیه های آن حضرت به شمار می رود.

گزارش‌های تاریخی نشان از آن دارد که پس از آشکار شدن دعوت پیامبراکرم(ص)، حضرت زهرا(س) در برخی موارد شاهد خشونت‌های مشرکان علیه پدر بزرگوار خویش بود. علاوه بر این، سه سال از دوران کودکی ایشان، در شعب ابی طالب و تحت فشارهای اقتصادی و اجتماعی مشرکان علیه بنی‌هاشم و مسلمانان گذشت. حضرت فاطمه(س) در کودکی، مادر خود حضرت خدیجه(س) و عموحضرت ابوطالب را از دست داد و همچنین تصمیم قریش مبنی بر قتل پیامبر(ص) و خروج شبانه ایشان از مکه و هجرت به مدینه را مشاهده کرد.

حضرت فاطمه (س) از نظر اجتماعی و سیاسی شخصیتی بسیار تاثیرگذار و کنش مند بود. هجرت به مدینه، مداوای پیامبر(ص) در جریان جنگ احد، رساندن آذوقه برای حضرت محمد(ص) در جنگ خندق و همراهی ایشان در فتح مکه از جمله فعالیت‌های وی پیش از رحلت آخرین فرستاده حق محسوب می شود اما بیشتر فعالیت‌های سیاسی فاطمه(س) مربوط به دوران کوتاه زندگی این بانوی والامقام پس از رحلت حضرت محمد(ص)است.

این بانوی برگزیده همچنین همسری نمونه برای علی ابن ابیطالب(ع) و مادری مهربان برای فرزندان خویش محسوب می شد و آنان را به گونه ای پرورش دادند که هر کدام با ایفای نقش بی بدیل خود، درس عزت، سربلندی، جهاد، مبارزه، ایثار، گذشت و... را از خود به جهانیان آموختند و تاریخ بشر جاودانه شدند.

حدود ۱۳۵ آیه در ۴۹ سوره به نوعی درباره حضرت زهرا(س) است. البته این تعداد غیر از آیاتی محسوب می شود که در منابع شیعه بیان شده و همچنین ۲ سوره دهر و کوثر به طور کامل در شأن زهرای مرضیه(س) نازل شده است. سوره کوثر در بردارنده بشارتی عظیم برای پیامبر(ص) در مقابل نسبت‌های زشت و توهین مشرکان به شمار می رود. در واقع این سوره پاسخی قطعی و محکم در مقابل جسارت وقیحانه دشمنان محمد مصطفی(ص) و خیال واهی آنان بود که تمام محاسبات و پیش بینی های ظاهربینانه آنها را باطل کرد.

محدثه یکی از لقب های حضرت زهرا(س) به معنای تحدیث محسوب می شود که یعنی از عالم غیب مطالبی به قلب ایشان الهام می شده است. همانطور که علامه حسن زاده آملی در تفسیر سوره قدر می گوید لیلة القدر همان قلب حضرت فاطمه(س) و سوره های قرآن کریم به قلب ایشان نازل شده است. این موارد تفسیرهای بلند عرفانی به شمار می روند که حکیمان، عالمان و فلاسفه اسلامی درباره بانوی آب و آینه می گویند.

مطالعه خطبه های حضرت فاطمه(س) می تواند مقام علمی و دانش بالای ایشان را نسبت به مسایل روزگار خویش به خوبی نشان دهد. در بسیاری از آثار علمی و فقهی آمده که حضرت زهرا(س) دارای صحیفه فاطمیه بوده است که این بانوی برگزیده مطالب گوناگون را در آن جمع آوری می کرد. زهرای مرضیه(س) همیشه در مسیر کسب دانش و معرفت گام بر می داشت و با اندیشه و تفکر در مسایل زمان و با بازگویی آن مطالب، مردم را هدایت و ارشاد می کرد.

مدت کوتاهی پس از وفات حضرت محمد(ص)، حضرت زهرا(س) پس از تحمل سختی های فراوان به شهادت رسید و حضرت علی(ع) بنابر سفارش ایشان پیکر مطهر این بانوی بزرگوار را به صورت پنهانی به خاك سپرد. باید دانست در تاریخ شهادت حضرت فاطمه(س) چند روایت وجود دارد که سوم جمادی الثانی ۱۱ هجری روایتی صحیح تر از تاریخ ۱۳ جمادی الاولی است.

توجه به ویژگی های کاربردی شخصیت حضرت زهرا(س) برای تمامی افراد جامعه به ویژه زنان می تواند مفید و کارگشا باشد. ایشان مادر امامان معصومی(ع) بودند که اینك با گذشت سده ها از زعامتشان به عنوان الگو و اسوه انسان در مسیر دستیابی به سعادت حقیقی ارج نهاده می شوند. شخصیت زهرای مرضیه(س) تنها معطوف به زن و مادر بودن نیست و برای اینکه الگوگیری از ایشان باید راه های پیروی را به خوبی جست وجو کرد زیرا این بانوی بزرگوار الگویی بی همتا برای همه بشریت به شمار می رود. افراد در جامعه امروزی برای اینکه بتوانند به سیره ایشان نزدیك شوند، باید نگاهی اعتقادی و معرفتی داشته‌باشند.

مادر، اسطوره مقدس انسانیت

بیست وششم بهمن (بیستم جمادی الثانی) ولادت حضرت فاطمه زهرا (س) چراغی در خانه محمد نبی (ص) روشن شد و چشمه ای زلال و مطهر پدید آمد که عزت و مقام و جایگاه زن به یمن این مولود مبارك شکوه و جلال گرفت و کوثری پدید آمد که خیر فراوانی را برای همه بشریت به ارمغان آورد.

هنگام سحر گلی شکفت و در باغ نبوت نهال توحید روئید و غنچه ای شکفت که گل لبخند بر لبان مردی از تبار عشق روئید تا چشمه روشنی باشد برای تطهیر انسانیت و اسوه و الگویی باشد برای همه آدم هایی که نجابت و پاکی را می جویند. زندگی و سیره حضرت زهرا (س) به قدری آموزنده و جذاب است که هر زن آزاده ای در جهان او را چونان قدیسه ای تحسین می کند، زنی که تولدش از دامن خدیجه کبری، همسر پیامبر گرامی اسلام (ص) و در کانون نخستین خانواده اسلامی با نغمه های آسمانی و تسبیح قدسیان همراه شد.

شب میلادش را عرشیان به بانگ تکبیر و تسبیح جشن گرفتند و خداوند لقب کوثر به او عطا کرد، زیرا که وی سرچشمه تمام خوبی های جهان است.

حضرت فاطمه زهرا(س) زنی است که به واسطه صبوری و همدردی وتکریم پدرش پیامبر اعظم لقب 'ام ابیها' را به ایشان دادند تا الگویی باشد برای همه دختران مسلمان که چگونه با همه وجود پدران خویش را گرامی بدانند. فاطمه زهرا(س) در همه ابعادش برای زنان مسلمان بهترین اسوه است و همه لحظات زندگیش می تواند بهترین سرمشق باشد برای زنان و دختران این سرزمین. یگانه بانویی که در دوران زندگی مجردی و متاهلی اش همواره موجب افتخار و غرور پدر و همسر و فرزندان خویش بوده است، زنی که در روزگار نداری همسر با صبوری و همدردی تکیه گاه محکم شوهرش بود و در لحظات سخت و مشقت بار روزهای زندگی سنگ صبوری برای همه غم ها و غصه های همسرش.

فاطمه (س) زنی است که چهار فرزند رشید و بزرگوار را با بهترین وجه تربیت کرد که هر کدام خود نمونه وارسته و شخصیتی برجسته بودند که تا قیام قیامت نام و نشان آنها برگرفته از بزرگی و کرامت است. حضرت فاطمه (س) بهترین الگو و اسوه برای زنان مسلمان است که در همه ابعاد زندگی فردی، اجتماعی، اخلاقی و عقایدی می توان بهترین درس ها را از ایشان آموخت.

زنان مسلمان نیز با آموختن درس هایی از زندگی این بانوی بزرگ می توانند از چشمه معرفت و ناب زندگی با برکت ایشان سیراب شوند و مایه آرامش و امنیت خانه و خانواده اشان شوند و زندگی سرشار از موفقیت را تجربه کنند.

به راستی مگر این زندگی چقدر طولانی است که یك زن با چشم و هم چشمی و خودخواهی و زیاده خواهی بخواهد عرصه را بر خانواده و همسرش تنگ کند و اجازه ندهد که آرامش در خانه حکم فرما باشد.

امروزه بسیاری از زنان این سرزمین با تاسی از بانوی بزرگ اسلام راه درست زندگی را در پیش گرفته و مایه آرامش خانواده شده و با تربیت فرزندانی شایسته توانسته اند هم خود و هم فرزندانی لایق بپرورانند که در عرصه های مختلف موفقیت های بزرگی کسب کنند.

بی شك تاسی از زندگی حضرت زهرا(س) در ساده زیستی و صبوری و فداکاری و تربیت فرزندان می تواند بهترین درس برای همه زنان باشد تا با حفظ کرامت و حجاب و شخصیت خود در جامعه حضور یافته و قدم در راه این بانوی بزرگ بگذارند و زندگی سرشار از خوشی را تجربه کنند.

روز میلاد حضرت زهرا(س) بر همه پیروان این بانوی بزرگ مبارك.

وزیر فرهنگ و ارشاد اسلامی درقم:

بیانیه گام دوم نقطه عطف انقلاب اسلامی است

وزیر فرهنگ و ارشاد اسلامی با بیان اینکه بیانیه گام دوم نقطه عطف جمهوری اسلامی است، گفت: این بیانیه دوره‌بندی سه مرحله‌ای شامل مرحله انقلاب اسلامی، جمهوری اسلامی و حرکت به سوی تمدن اسلامی را ترسیم کرده است.

سید عباس صالحی روز پنجشنبه درهمایش بیانیه گام انقلاب و تمدن نوین اسلامی درسالن همایش‌های غدیر قم با بیان اینکه انقلاب‌های متعددی را درفضای جهانی درسده‌های مختلف شاهد بودیم که هر کدام رویکردهای مختلفی داشته‌اند، اظهار داشت: انقلاب اسلامی را باید با سه مشخصه اعلام آغاز عصر جدید، ترکیب دین و دنیا و شعارهای ابدی مانند آزادی و عدالت تفسیر کرد.

وی با تاکید بر اینکه ترکیب جمهوریت و اسلامیت راهبرد اول انقلاب اسلامی گفت: انقلاب اسلامی ترکیب جمهوریت و اسلامیت است که این ترکیب فقط با هدایت الهی و قلب نورانی و اندیشه امام خمینی(ره) به دست آمده است.

وزیر فرهنگ و ارشاد اسلامی، ترکیب جوشش انقلابی و نظم سیاسی را دومین راهبرد موجود در این بیانیه دانست و گفت: انقلاب‌های گذشته دنیا، جوشش انقلابی در آنها ادامه پیدا کرد ولی نظم سیاسی در این کشورها شکل نگرفته است ضمن اینکه برخی کشورهای دیگر به سرعت به سمت نظم سیاسی حرکت کردند ولی جوشش انقلابی خود را از دست دادند.

وی افزود: انقلاب اسلامی ترکیب جوشش انقلابی و نظم سیاسی همراه با هم ادامه داشته و علاوه بر حفظ جوشش انقلابی، موفق به ایجاد نظم سیاسی نیز شده است.

صالحی، ترکیب قدرت و اقتدار با مهربانی و رافت را سومین راهبرد انقلاب اسلامی دانست و گفت: برخی انقلاب‌ها به اقتدار نرسیدند و نوعی هرج و مرج در آن کشورها ایجاد شد ضمن اینکه در برخی دیگر از انقلاب‌های دنیا اقتدار ایجاد ولی به دلیل نبود رافت در نظام سیاسی آنها، این انقلاب ها به دیکتاتوری منجر شد.

وی با بیان اینکه انقلاب اسلامی درمسیر حرکت خود نه بی‌رحم و خون‌ریز بود و نه منفعل و مرده، افزود: انقلاب اسلامی با ایجاد سه ترکیب جمهوریت و اسلامی، ترکیب جوشش انقلابی و نظم سیاسی و همچنین ترکیب اقتدار و مهربانی از مرحله انقلاب به مرحله جمهوری اسلامی وارد شد.

وزیر فرهنگ و ارشاد اسلامی گفت: جمهوری اسلامی با گستره ای از دستاوردهای متنوع و غیرقابل قیاس با انقلاب‌های دیگر از ۴۰ سالگی خود عبور کرده است.

صالحی ادامه داد: رهبر معظم انقلاب علاوه بر توصیف وضعیت موجود، نقدهایی نیز بر روند حرکتی کشور مطرح می کنند که از جمله این انتقادها غفلت از ظرفیت‌های داخلی و کم توجهی به شعارهای انقلاب و ارزش های دینی بوده است.

وزیر فرهنگ و ارشاد اسلامی با تاکید بر اینکه باید به نگاه ایجابی به گذشته توجه شود گفت: باید دستاوردهای انقلاب بیش ازضعف‌ها، رویش‌های انقلاب بیش از ریزش‌ها و دستاوردهای مبارزه با بی عدالتی، غیرقابل مقایسه با گذشته است.

وی، با بیان اینکه تمدن‌های مختلف در طول تاریخ جلوه‌های مختلفی دارند که توجه به جلوه تمدن اسلامی در بیانیه گام دوم ضروری است، ادامه داد: در بیانات رهبر معظم انقلاب مدنیت و تمدن به معنای پیشرفت همه جانبه در ساحت های اقتصادی، سیاسی و فرهنگی و اجتماعی تعریف شده است.

صالحی گفت: در حوزه اقتصادی، دستیابی به اقتصادی قوی و مستقل، عدالت محوری و مبارزه با فساد، در حوزه سیاسی، دستیابی به استقلال و آزادی و همچنین عزت ملی و در حوزه فرهنگی و اجتماعی حوزه اخلاق و معنویت، و همچنین سبک زندگی ایرانی و اسلامی ابعاد این تمدن است.

وی با تاکید بر اینکه تمدن اسلامی زمانی شکل می گیرد که در تمام این ساحت‌ها به صورت همزمان به پیشرفت دست یابیم، افزود: پیشرفت متوازن و همه جانبه در ابعاد سه گانه سیاست، اقتصاد و همچنین فرهنگ و اجتماع رمز تحقق تمدن نوین است.

وزیر فرهنگ و ارشاد اسلامی، تصریح کرد: برخی تمدن‌سازی را ادعایی بزرگ می‌دانند ولی رهبر معظم انقلاب براین نکته تاکید کرده‌اند که جمهوری اسلامی ظرفیت تحقق تمدن سازی و ورود به مرحله سوم را دارد.

وی با اشاره به ظرفیت‌های تمدن سازی جمهوری اسلامی گفت: ظرفیت‌های انسانی از جمله وجود میلیون‌ها جوان تحصیل کرده، ظرفیت‌های مادی شامل وجود معادن و منابع طبیعی و همچنین ظرفیت جهانی از جمله آمیختگی فطرت انسان با شعارهای انقلاب، بیداری اسلامی و تحولات منطقه ای ظرفیت های تمدن سازی جمهوری اسلامی است.

وزیر فرهنگ و ارشاد اسلامی ادامه داد: تهدیدهای فشار و تحریم، امپراتوری رسانه‌ای تمدن‌های رقیب، تلاش برای رسوخ سبک زندگی غربی سه تهدیدی است که در بیانیه گام دوم به آنها اشاره و همچنین بر این نکته تاکید شده است که جمهوری اسلامی توان پاسخگویی به این تهدیدها را داراد.

◆ **جوانگرایی در ساخت‌های مختلف نیاز امروز کشور است**

صالحی با تاکید بر اینکه هر تمدنی نیاز به موتورهای پیشران دارد، افزود: ساحت‌های روانشناختی، معرفت شناختی، فناوزی و مهارت و همچنین منابع انسانی موتورهای پیشران تمدن ایرانی اسلامی است که باید تمام این ابعاد همزمان با هم فعال و تکامل یابند.

وی گفت: در ساحت روانشناختی، امید مهمترین کلید برای حل مشکلات است که ادامه و حرکت در مسیر تمدن سازی جز با دمیدن روح امید در جامعه ممکن نیست.

وزیر فرهنگ و ارشاد اسلامی با بیان اینکه امید و نگاه خوشبینانه به آینده نخستین نکته مورد تاکید بیانیه گام دوم است، افزود: تمام کسانی که سعی می کنند تا ناامیدی را در جامعه تزریق و یا گسترش دهند، حرکت جامعه را در مسیر پیشرفت و تمدن کُند و یامتوقف‌می‌نمایند.

وی، دانش را وسیله عزت و اقتدار کشور دانست و تاکید کرد: در حوزه فناوری تمدن سازی، تبدیل نرم افزار ظرفیت به قدرت شامل استفاده از تجربیات انباشته موجود درکشور از جمله موضوع‌هایی است که در بیانیه گام دوم مورد تاکید قرار گرفته‌است.

صالحی با تاکید بر اینکه جوانان به عنوان موتور منابع انسانی در بیانیه گام دوم بسیار موردتاکید قرار گرفته اند، گفت: جوانگرایی در ساخت‌های مختلف نیاز امروز کشور است تا به نقطه مورد نظر در تحقق تمدن اسلامی دست یافت.

در همایش بیانیه گام دوم انقلاب مطرح شد؛
مطالبه‌گری مردم برای تحقق بیانیه گام دوم ضروری است

رییس پژوهشکده علوم سیاسی دفتر تبلیغات اسلامی حوزه علمیه قم با تاکید بر ضرورت مطالبه گری مردم برای تحقق بیانیه گام دوم گفت: استقلال خواهی و آزادی طلبی در نسل جوان باید با کار علمی نهادینه شود.

حجت الاسلام نجف لک زایی عصر پنجشنبه در آیین اختتامیه همایش ملی بیانیه گام دوم انقلاب و تمدن نوین اسلامی در سالن همایش پژوهشکده علوم و معارف اسلامی، افزود: در بیانیه گام دوم، هفت توصیه ذکر شده است، که برای تحقق این توصیه های راهبردهای عمومی و اختصاصی در این کمیسوین استخراج شده است.

وی ادامه داد: کارنامه و دستاورد جمهوری اسلامی، وضع موجود و همچنین شیوه انتقال از وضع موجود به وضع مطلوب در تمام این هفت توصیه مورد بررسی و مطالعه شده است.

◆ **فارسی باید به زبان علمی دنیا تبدیل شود**

رییس کمیسیون تخصصی «نهادهای علمی وبیانیه گام دوم با تاکید بر نقش جوانان» این همایش، با اشاره به ارائه ۹ مقاله علمی در این کمیسیون گفت: الزامات سیاست خارجی ایران در بیانه گام دوم، مبانی و عوامل تحقق تغییرات اجتماعی در بیانیه گام دوم و همچنین الزامات کارآمدی فرهنگی دولت اسلامی در گام دوم انقلاب ازدیدگاه رهبر معظم انقلاب از جمله سرفصل های مطالعاتی ذیل این کمیسیون مورد ارزیابی قرار گرفت.

حجت الاسلام شمس الله مریجی، تغییرات را امری اجتناب ناپذیر دانست و گفت: حوزه تغییرات اجتماعی و چارچوب بندی چهل سال آینده کشور بر اساس اندیشه های مقام معظم رهبری حول محورهای عدالت، اخلاق و معنویت و همچنین استقلال در این کمیسیون مورد.

◆ **هنر ابزاری مهم برای تبیین و گفتمان سازی بیانیه گام دوم است**

رییس کمیسیون تخصصی «چیستی، چرایی و چگونگی تحقق بیانیه گام دوم» این همایش گفت: : فضای مجازی، عرصه هنر با تاکید بر سینما و همچنین حوزه مطالعات اجتماعی و رسانه به عنوان پیشران های تحقق بیانیه گام دوم هستند که باید مورد توجه قرار گیرند.

حجت الاسلام سید محمدحسین هاشمیان با بیان اینکه بیانیه گام دوم در بستر امیدآفرینی در جامعه تبیین شده است گفت: در فضای مجازی هجمه به امید جامعه به عنوان یک دستورالعمل مشخص به شدت ایجاد شده است که باید برای خنثی کردن این توطئه از هر طریقی برای امیدافزایی در جامعه استفاده کرد.

همایش ملی بیانیه گام انقلاب و تمدن نوین اسلامی، که روز پنجشنبه با سخنرانی سید عباس صالحی وزیر فرهنگ و ارشاد اسلامی در سالن همایش غدیر قم آغاز شد عصر این روز با سخنرانی دبیر شورای عالی انقلاب فرهنگی در این استان به پایان رسید.

صدها مقاله به دبیر خانه این همایش ارسال و از میان آنها ۷۶ مقاله پذیرفته و حائز رتبه چاپ شده است ضمن اینکه برای این همایش ۳۰ نشست علمی و تخصصی و نظریه پردازی برگزار و همچنین سه مصاحبه تخصصی نیز انجام شده است.

اخبار

با اعتباری بالغ بر ۴۴ میلیارد تومان؛

پروژه‌های آب و فاضلاب قم با حضور استاندار به بهره برداری رسید

۸ پروژه شرکت آب و فاضلاب با اعتباری بالغ بر ۴۴ میلیارد تومان با حضور استاندار قم افتتاح و به بهره‌برداری رسید.

به گزارش روابط عمومی شرکت آب و فاضلاب استان قم، ۸ پروژه شرکت آب و فاضلاب قم شامل اجرای بیش از ۲۰ هزار متر توسعه و اصلاح شبکه فاضلاب، راه اندازی نیروگاه خورشیدی ۱۰۰ کیلوواتی، حفر و تجهیز دو حلقه چاه، احیا و بهسازی چاه‌های آب شهری، اجرای ۲۴ کیلومتر شبکه آب، حصار کشی چاه‌ها و بازطراحی و افزایش راندمان ایستگاه پمپاژ و فاز دوم مرکز تله‌متری و کنترل از راه دور تأسیسات با اعتباری بالغ بر ۴۴ میلیارد تومان با حضور استاندار، فرماندار و جمعی دیگر از مسئولان استان به بهره‌برداری رسید.

استاندار: سرعت در اجرا از مزایای پروژه‌های آبفا است

استاندار قم در آیین بهره‌برداری از این پروژه‌ها استفاده بهینه از منابع آبی و انرژی‌های تجدید پذیر را از جمله مزایای پروژه‌های شرکت آب و فاضلاب استان برشمرد و گفت: از مزیت‌های پروژه‌های شرکت آب و فاضلاب سرعت در اجرای آن است به طوری که نیروگاه خورشیدی ۱۰۰ کیلوواتی که امروز افتتاح شد از زمان کلنگ زنی تا بهره‌برداری از آن تنها دو ماه طول کشید.

دکتر بهرام سرمست همچنین با اشاره به اقلیم گرم قم و روزهای بلند آفتابی در این شهر اظهار داشت: با توجه به مقرون به صرفه بودن استفاده از پنل‌های خورشیدی برای تولید برق، شرکت آب و فاضلاب استان قم می‌تواند در بهره‌برداری از این پنل‌ها الگوی سایر دستگاه‌های استان قرار گیرد.

◆ **احداث نیروگاه خورشیدی ۱۰۰ کیلوواتی در دو ماه**

مدیرعامل شرکت آب و فاضلاب استان قم نیز در این مراسم با اشاره به افتتاح نیروگاه خورشیدی ۱۰۰ کیلوواتی تأسیسات آبرسانی شهیدوفایی گفت: این نیروگاه چهارمین نیروگاه خورشیدی آبفا است که با اعتباری بالغ بر ۱۱ میلیارد تومان در کمتر از دو ماه از زمان کلنگ زنی به بهره‌برداری رسید. وی استفاده از منابع انرژی تجدیدپذیر، اشتغال‌زایی، کاهش آلودگی محیط‌زیست، درآمدزایی و استفاده از ظرفیت تولید داخل را از اهداف احداث این نیروگاه خورشیدی برشمرد و اظهار داشت: میزان برق تولید این نیروگاه در سال ۱۶۸ هزار کیلووات ساعت است و سالانه بیش از ۹۲ تن دی‌اکسید کربن را کاهش می‌دهد.

دکتر علی صادق پور اجرای بیش از ۴۰ کیلومتر شبکه آب و فاضلاب را دیگر پروژه مورد بهره‌برداری عنوان و خاطرنشان کرد: این شبکه‌ها برای بیش از آبرسانی و جمع‌آوری بیش از ۲۶۰ خانوار طراحی شده است که در مناطق مختلف شهر اجرا شده است.

وی با اشاره به احیا و بهسازی ۱۰ حلقه چاه شهری گفت: با اجرای این پروژه ضمن افزایش کیفیت آب، ۲۵۰ لیتر بر ثانیه توان تولیدی این چاه‌ها به عنوان تأمین‌کننده آب شهر قم در مواقع ضروری افزایش یافت.

مدیرعامل شرکت آب و فاضلاب استان قم بازطراحی و افزایش راندمان ایستگاه پمپاژ تأسیسات آبرسانی شهید وفایی را مورد توجه قرار داد و اظهار داشت: اجرای این پروژه ۲۰ درصدی راندمان این ایستگاه را افزایش داد و ۶۰۰ میلیون ریال نیز در سال صرفه‌جویی به دنبال خواهد داشت. وی سامانه دوم تله‌متری تأسیسات آب و فاضلاب استان را از دیگر پروژه‌های مورد بهره‌برداری ذکر کرد و یادآور شد: این سامانه با اعتباری بالغ بر ۷۰۰ میلیون تومان و به عنوان یک سامانه پدافندی و به منظور استفاده در شرایط اضطراری راه‌اندازی شد.

معاون خدمات زائرین مسجد مقدس جمکران خبرداد

بر پایی ۲۰۰ ایستگاه صلواتی در ایام نیمه شعبان در اطراف جمکران

معاون خدمات زائرین مسجد مقدس جمکران بابیان اینکه امسال بیش از ۲۰۰ ایستگاه صلواتی در این بلوار و رینگ مسجد و خیابان ظهور برپا خواهد شد، گفت: با توجه به احتمال بارش باران در آن ایام انتظار داریم کمیته اسکان استان بخشی از ظرفیت‌هایی که برای نوروز در اطراف مسجد ایجاد می کند را برای نیمه شعبان نیز حفظ کند تا بهترین خدمت‌رسانی را داشته باشیم. ابراهیم صدوقی از برگزاری دومین جلسه ستاد تسهیلات زائرین استان قم به مناسبت نیمه شعبان در مسجد مقدس جمکران خبر داد و اظهار کرد: مراسم شب نیمه شعبان مسجد مقدس جمکران از حالت استانی خارج‌شده و استان قم در این ایام میزبان زائران میلیونی است که برای عرض ادب از اقصی نقاط کشور و حتی کشورهای غیر ایرانی به این مسجد مشرف می‌شوند. وی ادامه داد: امسال باتدبیر استاندار قم مقرر شد جلسات ارزیابی و رفع مشکلات سال‌های گذشته در قالب ستاد تسهیلات زائرین تشکیل شود و نخستین سالی است که حدود ۶ ماه قبل از نیمه شعبان مباحث مربوط به آن در استان در حال بررسی و برنامه‌ریزی است که این جلسات به ریاست معاون امور زائرین استانداری و با حضور همه دستگاه‌های استانی به‌صورت جدی برگزار و مباحث مختلف در آن دنبال می‌شود.

معاون خدمات زائرین مسجد مقدس جمکران با تأکید بر اینکه برای نیمه‌شعبان امسال چهار راهبرد تهیه‌شده است، گفت: راهبردهای توزیع مناسب خدمات، حفظشان و کرامت زائرین، مدیریت جمعیت و مراسم و برنامه‌های فرهنگی. به‌عنوان محور فعالیت‌ها در دست تدوین هستند. صدوقی افزود: در حوزه توزیع مناسب خدمات مشکلاتی که در این حوزه ثبت‌شده عموماً مربوط به توزیع و نامناسب بعضی از خدمات در فضای نامناسب است که در این حوزه درباره تقویت آنتن‌های مخابرات، رفع کمبود وسایط نقلیه برای ایاب و ذهاب زائران و نصب سرویس‌های بهداشتی در بلوار پیامبر اعظم (صلی‌الله علیه و آله) تمهیداتی اندیشیده شده است. وی ادامه‌داد: در این جلسه مقرر شد برای نیمه‌شعبان امسال تمام دستگاه‌های استانی در حوزه فضای مجازی برای تبیین شعار «برای ظهور همدل باشیم» تلاش کنند. همچنین مقرر شد پیوست فرهنگ و پدافند غیرعامل برای تمام فعالیت‌ها به‌ویژه موکب‌ها دیده شود.

معاون خدمات زائرین مسجد مقدس جمکران با اشاره به اینکه مشکلات سال‌های گذشته با همدلی دستگاه‌های مختلف در حال رفع هست، گفت: بلوار پیامبر اعظم (صلی‌الله علیه و آله) در ایام نیمه شعبان محل برگزاری جشن‌های مردمی است و وقایع قابل‌توجهی در آن شکل می‌گیرد که امیدواریم رسانه ملی امسال ویژه به بازتاب این فعالیت‌های مردمی بپردازد.

صدوقی بابیان اینکه امسال بیش از ۲۰۰ ایستگاه صلواتی در این بلوار و رینگ مسجد و خیابان ظهور برپا خواهد شد، گفت: یکی دیگر از انتظارات مسجد مقدس جمکران با توجه به‌احتمال بارش باران این است که کمیته اسکان استان بخشی از ظرفیت‌هایی که برای نوروز در اطراف مسجد ایجاد می‌کند را برای نیمه شعبان نیز حفظ کند تا بهترین خدمت‌رسانی را داشته‌باشیم

رئیس ستاد کنگره ملی شهدای استان قم خبرداد

تعیین انصار شهدا برای ارتباط مستمر با خانواده شهدای قم

رئیس ستاد کنگره ملی شهدای استان قم از طرح تعیین انصار شهدا برای ارتباط مستمر با خانواده شهدا خبر داد.

احمد حاجی‌زاده با اشاره به برنامه ستاد کنگره شهدای استان قم برای هدفمندسازی دیدار با خانواده‌های شهدا اظهار کرد: امروز شاهدیم که شرایط خوبی در نهادها و گروه‌ها و ارگان‌های مختلف در خصوص دیدار از خانواده شهدا برقرار شده اما این دیدارها باید هدفمند و با محتوای بیشتری باشد.

وی با تاکید بر اینکه دیدار با خانواده شهدا باید با شناخت کامل شهید همراه باشد تصریح کرد: قبل از دیدار با خانواده شهید باید او را کامل شناخت و با اطلاعات به دیدار خانواده شهدا رفت. رئیس ستاد برگزاری کنگره ملی شهدای استان قم به برنامه تعیین انصار شهدا برای ارتباط با خانواده شهدا اشاره کرد و افزود: به دنبال این هستیم که پیشکسوتان جنگ را به عنوان انصار شهدا مشخص کرده تا هرکدام، حلقه ارتباط با تعدادی از خانواده‌های شهدا بوده و مسائل و مشکلات آنها را بررسی کنند.

وی انتخاب رابط از اعضای خانواده شهدا با ستاد کنگره را مد نظر قرار داد و گفت: بنا داریم تا یکی از اعضای خانواده شهدا را به عنوان رابط انتخاب کرده و از طریق فضای مجازی ضمن اطلاع‌رسانی برنامه‌های کنگره در خصوص شهدا اطلاعات و اسناد لازم را از آنها دریافت کنیم. حاجی زاده تبلور سبک زندگی اسلامی را در زندگی شهدا عنوان کرد و افزود: به همین خاطر تاکید داریم که زندگی شهدا را از این طریق به مردم معرفی کنیم تا از آن به عنوان الگو استفاده کنند

رئیس سازمان نظام مهندسی ساختمان استان قم خبرداد

نامگذاری بزرگترین سالن ورزشی قم به نام سپهبد شهید سلیمانی

رییس سازمان نظام مهندسی ساختمان قم از نامگذاری بزرگترین سالن ورزشی استان که به همت این سازمان احداث شده ، به نام سپهبد شهید حاج قاسم سلیمانی خبر داد.

مهندس امین مقومی با تسلیت شهادت سپهبد شهید حاج قاسم سلیمانی اظهار داشت: سالن ورزشی مجموعه فرهنگی ورزشی "خانه مهندس" "سازمان نظام مهندسی ساختمان استان قم تکمیل شده و از آنجا که در حال حاضر این سالن ورزشی چند منظوره بزرگترین سالن ورزشی استان قم به شمار می رود، هیات مدیره این سازمان تصمیم گرفت تا نام این سالن ورزشی را به نام سردار پرافتخار اسلام "سپهبد شهید حاج قاسم سلیمانی "نامگذاری کند.

وی اظهار داشت: ساخت این سالن ورزشی دو سال به طول انجامید و این مجموعه گنجایش بیش از ۳ هزار و ۵۰۰ نفر تماشاگر را دارد که در نوع خود در استان قم بی نظیر است. مهندس مقومی عنوان کرد: در هشتمین کنفرانس ملی سازه و فولاد که بهمن ماه سال ۹۶ از سوی انجمن سازه‌های فولادی ایران برگزار شده؛ سازه سالن ورزشی مجموعه فرهنگی ورزشی سازمان نظام مهندسی ساختمان استان قم جزو ده طرح برتر کشور شناخته شد

با حکم رییس سازمان راهداری و حمل ونقل جاده ای کشور :

مهندس کلهری مدیر کل راهداری و حمل و نقل جاده ای استان قم شد

آیین تکریم و معارفه مدیر کل راهداری و حمل ونقل جاده ای استان قم باحضور مسئولان ملی و استانی برگزار شد.

به گزارش روابط عمومی اداره کل راهداری و حمل ونقل جاده ای استان قم درهمین راستا دکتر تیموری معاون توسعه و مدیریت منابع سازمان راهداری و حمل ونقل جاده ای ضمن قرائت متن لوح سپاسی از خدمات ابوالفضل جمالی مدیر کل پیشین تقدیر و با ابلاغ حکم مهندس عبدالهاشم حسن نیا معاون وزیر و رییس سازمان راهداری و حمل ونقل جاده ای کشور، محمد حسن کلهری را به عنوان مدیر کل راهداری و حمل ونقل جاده ای استان قم معرفی نمود.

مبارزه با فساد از طریق سوت‌زنی!

از افشاگران حمایت قضایی کنید تا اقتصاد بیمه شود

طرح «سوت‌زنی» یکی از طرح‌های وزیر اقتصاد در راستای شفاف‌سازی اقتصاد و مبارزه با فساد است که به گفته خودش، اگر افشاگری فساد توسط مردم در دستگاه‌های اجرایی منجر به صدور حکم شود، آن‌ها مشمول جایزه خواهند شد. اما به اعتقاد یک اقتصاددان، فردی که این فساد را افشا می‌کند باید تحت حمایت قضایی قرار گیرد و این طرح باید به گونه‌ای باشد که هم رسانه‌ها و هم مردم آن را رصد کنند تا در صورت عملیاتی شدن آن به صورت قانونی، کشور از نظر اقتصادی بیمه شود.

وزیر امور اقتصادی و دارایی از زمانی که به این مقام منصوب شده، موضوع "اقتصاد هوشمند" را مطرح کرده و گفته که در صورت محقق شدن اقتصاد هوشمند، این امر موجب کاهش ارتباطات چهره به چهره، شفافیت فرآیندها و در نتیجه کاهش و حذف فساد می‌شود که یکی از اقدامات انجام شده در این زمینه، طرح "سوت‌زنی" است که از طریق آن مردم می‌توانند در صورت مشاهده فساد، آن را به دستگاه‌های ذی‌ربط اطلاع دهند.

حال این مقام مسئول در جدیدترین اظهارات خود اعلام کرده که هرگاه این افشاگری فساد منجر به صدور حکم شود، پاداش داده خواهد شد اما تاکنون منجر به صدور حکم نشده و دو مورد در این زمینه در حال بررسی است که اگر به نتیجه برسد، مشمول جایزه خواهد شد.

"سوت زنی"، طرحی است که وزیر اقتصاد برای مبارزه با فساد برنامه‌ریزی کرده و سیستمی است که با راه‌اندازی آن، افراد در کوتاه‌ترین زمان ممکن و به راحتی فساد اتفاق افتاده را اعلام می‌کنند و هر فردی که در هر فضایی با یک فساد مواجه شد، می‌تواند سوت بزند و این موضوع را در اختیار دستگاه‌های نظارتی قرار دهد.

بنابراین، با این اقدام صورت گرفته، این روزها مردم می‌توانند به عنوان یک شهروند در ارتقا و بهبود وضعیت وزیست خود و هموطنان‌شان نقش داشته باشند و هم اینکه با اعلام فساد، شرایط را برای توسعه و سالم شدن اقتصاد کشور فراهم کنند.

◆ضرورت حمایت قضایی از افشاگران فساد

در این زمینه بهنام ملکی - یک کارشناس اقتصادی - در گفت‌وگو با ایسنا، اظهار کرد: موضوع سوت‌زنی در اقتصاد کشور باید عملی شود. اگر سازمان و دستگاه‌هایی درگیر اختلاس و فساد هستند با افشا این موضوع، فردی که آن را افشا می‌کند تحت حمایت قضایی قرار گیرد.

به اعتقاد وی، این افراد باید از پاداش هم بهره‌مند شوند. همچنین این طرح، باید به گونه‌ای باشد که هم رسانه‌ها و هم مردم آن را رصد کنند.

این اقتصاددان تاکید کرد که اگر این طرح به صورت قانون‌مند عملیاتی شود، کشور از نظر اقتصادی بیمه خواهد شد.

علاوه براین موضوع، تاکنون طبق اعلام وزیر اقتصاد در راستای هوشمندسازی اقتصاد کشور نیز اعلام کرده که اقداماتی همچون تدوین و ابلاغ سیاست‌ها و راهبردهای بانکداری دیجیتال به بانک‌ها، گرفتن اظهارنامه‌های مالیاتی در فضای الکترونیکی و الکترونیکی شدن زیر مجموعه‌های وزارت اقتصاد انجام شده است.

به اعتقاد دژپسند، ناگزیر از رفتن به سمت اقتصاد هوشمند و دیجیتال هستیم، چراکه این امر باعث افزایش بهره‌وری، شفافیت، روان‌سازی امور، کاهش هزینه‌ها و مبارزه با فساد می‌شود. اگر می‌خواهیم با فساد بجنگیم باید کارها الکترونیکی شود و از اقتصاد مقاوم به سمت اقتصاد هوشمند برویم و آن را الکترونیکی کنیم.

گفتنی است؛ اقتصاد هوشمند یا دیجیتال یکی از شش مولفه اساسی شهر هوشمند است که این شهر هوشمند یک رویکرد جدید در مدیریت شهری ایجاد می‌کند که به واسطه آن شهروندان می‌توانند به راحتی با سازمان‌ها و ارگان‌های دولتی و خصوصی ارتباط برقرار کرده و در هزینه و زمان خود صرفه‌جویی کنند که همه این‌ها به وسیله فناوری‌های اطلاعات و ارتباطات امکان‌پذیر است.

با این تعریف، اقتصاد هوشمند نه تنها منجر به کاهش فساد در اقتصاد کشور که این روزها موضوع و معضل داغ اقتصادی کشورمان است می‌شود، بلکه می‌تواند در هوشمندسازی شهر، صرفه‌جویی در زمان و هزینه مردم هم نقش داشته باشد تا آن‌ها هم کمتر زمان و انرژی خود را صرف بالا رفتن از پله‌های ساختمان‌های اداری برای رفع مشکلات خود کنند. همچنین، این اقدام با کاهش ارتباطات چهره به چهره، رفت و آمد شهروندان با وسیله نقلیه شخصی را کاهش می‌دهد که این امر، می‌تواند در کاهش آلودگی هوا و ترافیک شهری هم نقش مفیدی داشته باشد.

یک عضو اتاق بازرگانی تهران:

آرامش بازار با شفافیت اقتصادی حفظ می‌شود

یک عضو اتاق بازرگانی تهران معتقد است با وجود کنترل نسبی قیمت کالاها در بازار، برای رسیدن به آرامش قطعی باید شفافیت در اقتصاد افزایش یابد.

سید رضی حاجی آقامیری اظهار کرد: با توجه به این‌که در ماه‌های گذشته اقتصاد ایران با برخی تلاطم‌ها مواجه بوده و برخی تصمیمات غلط نیز در آن مشاهده شده است، برای رسیدن به آرامش باید تلاش کرد با اصلاح این تصمیمات غلط شفافیت را در اقتصاد افزایش داد. وی با بیان این‌که از سال گذشته فشار بر تولیدکنندگان افزایش یافته است، توضیح داد: از سویی با بالا رفتن نرخ ارز تامین مواد اولیه برای برخی تولیدکنندگان دشوار شد و از سوی دیگر با بالا رفتن نرخ تورم، هزینه نیروی کار و اقدامات جاری بالا رفت. این عضو اتاق بازرگانی تهران ادامه داد: در چنین شرایطی با توجه به قیمت‌گذاری دستوری که در برخی حوزه‌ها وجود داشت، نرخ‌ها بر اساس روند واقعی خود افزایش نیافتند و این موضوع شرایط را برای تولیدکنندگان داخلی دشوار کرد.

وی ادامه داد: در کنار آن چند نرخی شدن ارز نیز باعث شد شفافیت در اقتصاد کم شود و برخی افراد به دلیل رانتی که در اختیار داشتند، نسبت به تولیدکنندگان واقعی شرایط بهتری پیدا کردند. با این وجود با بازگشت آرامش نسبی، بازار شرایط بهتری پیدا کرده، اما برای اثرگذاری بلندمدت باید به شفافیت و برابری اقتصادی نزدیک شد. حاجی آقامیری درباره‌ی وضعیت بازار در ماه‌های پیش‌رو نیز گفت: با توجه به محدودیت واردات، فضای بهتری برای کالاهای تولید داخل به وجود آمده است. هر چند هنوز مسائلی همچون قاچاق شرایط را برای ما دشوار می‌کند، اما می‌توان امیدوار بود که با توجه به بازار شکل گرفته در اقتصاد ایران در صورتی که برخی تصمیمات غلط اصلاح شود، شرایط آرامش امروز تداوم یابد و لااقل تلاطم‌هایی که در ماه‌هایی از سال ۱۳۹۷ با آن روبه‌رو بودیم دیگر تکرار نشود.

معاون وزیر صنعت اعلام کرد:

ایران جزو هفت تولیدکننده برتر طلا و جواهر دنیا

معاون وزیر صنعت، معدن و تجارت ایران را جزو هفت کشور برتر تولیدکننده طلا و جواهر در دنیا دانست و گفت: در زمینه صادرات تولیدات این صنعت، دچار ضعف جدی هستیم. بهمن حسین‌زاده، با بیان اینکه ایران، جزو هفت کشور برتر طلا و جواهرسازی در جهان محسوب می‌شود، گفت: جمهوری اسلامی ایران در مسابقات المپیاد جهانی ساخت طلا و جواهرسازی کشور انگلستان، توانسته در سال ۲۰۱۱ میلادی رتبه پنجم، در المپیادجهانی کانادا سال ۲۰۰۹ میلادی دیپلم افتخار و رتبه هفتم، در سال ۲۰۱۳ میلادی و در آلمان رتبه دوم و همزمان مدال نقره و در سال ۲۰۱۵ میلادی در برزیل، دیپلم افتخار و رتبه پنجم را کسب کند که این افتخاری بزرگ برای کشور به شمار می‌رود. معاون وزیر صنعت، معدن و تجارت ادامه داد: بر این اساس، ایران در زمینه ساخت طلا و جواهرسازی در وضعیت مطلوبی در جهان قرار داریم؛ اما در زمینه صادرات محصولات این صنعت به خصوص در رشته جواهرسازی و تولید انبوه آن، دچار ضعف جدی است. مدیرعامل شرکت سهامی نمایشگاه‌های بین‌المللی جمهوری اسلامی ایران خاطرنشان کرد: حضور ایران در بازارهای جهانی مستلزم معرفی توانمندی‌های این صنعت است که بر این اساس برگزاری و حضور در نمایشگاه‌های بین‌المللی می‌تواند تأثیر به سزایی در رشد صادرات این حوزه داشته باشد. همچنین اسفندیار سیفی، رئیس اتحادیه تولیدکنندگان و صادرکنندگان طلا و جواهر ایران نیز با بیان اینکه علیرغم تحریم‌ها، دوازدهمین نمایشگاه بین‌المللی طلا و جواهر، نسبت به سال گذشته ۵۰ درصد رشد داشته است، گفت: ۱۲۵ شرکت ایرانی و ۵ شرکت خارجی از کشورهای ترکیه، ایتالیا، آلمان، انگلیس و ژاپن در این رویداد حضور دارند که ۹۰ شرکت از آنها، تولیدکننده طلا و جواهر ایرانی هستند. وی خاطرنشان کرد: در دنیا ۷ کشور ایتالیا، ترکیه، هند، کره جنوبی، هنگ کنگ، تایلند و ایران جزو تولیدکنندگان برتر طلا و جواهر هستند و ایران می کوشد با افزایش میزان صادرات خود در این زمینه در میان این کشورها به رتبه برتری دست یابد.

مدیرعامل شرکت پشتیبانی امور دام:

امسال به وفور میوه و گوشت داریم

مدیرعامل شرکت پشتیبانی امور دام گفت: امسال تولید گوشت و مرغ عالی و چهار ماه است که مازاد تولید داریم.

حسن عباسی معروفان در یک برنامه تلویزیونی گفت: برنامه‌ریزی‌ها به گونه‌ای انجام گرفته که تولید مستمر داشته باشیم الان وضع ذخایر استراتژیک ما کافی و خوب است و از اول امسال تا امروز گوشت مرغ وارد نکرده‌ایم و گوشت قرمز هم بخش خصوصی وارد کرده و ما گوشت تولید داخل را برای ذخیره استراتژیک و حمایت از تولیدکنندگان خریداری می‌کنیم و هیچ نیازی به واردات نداریم.

وی درخصوص قیمت دام زنده کیلویی ۲۸ هزار تومان و نرخ متفاوت گوشت در سطح شهر گفت: گوشت‌ها کیفیت متفاوت دارد گوشت گوساله با کیفیت شقه‌ای باید کیلویی ۷۲ هزار تومان به دست مصرف کننده برسد و گوشت گوسفند ۸۳ هزار تومان و اگر فروشنده‌ای بیشتر از این می‌فروشد باید دید کجای شهر است ضمن اینکه خود مردم هم باید از مراکزی که گوشت را به قیمت مصوب می‌فروشند خریداری کنند.

مصطفی دارایی نژاد، رئیس اتحادیه بارفروشان نیز گفت: تولیدات میوه ما به ویژه تولید سیب و پرتقال دو برابر پارسال است و کیفیت سیب و پرتقال هم درجه یک است و آنقدر تولید داریم که پیشنهاد کرده‌ایم به دولت با قیمت مناسب از کشاورزان خریداری شود که کشاورزان متضرر نشوند و اجازه دهند صادرات هم داشته باشیم.

وی ادامه داد: ۳۰ هزار تن پرتقال و ۳۰ هزار تن سیب برای کل کشور و ۴ هزار تن پرتقال و ۳ هزار تن سیب هم برای تهران تأمین شده، الان حدود ۱۲ هزار تن ورودی سیب و پرتقال در استان تهران داریم و شب عید بالای ۳۰ هزار تن در میادین عرضه داریم. دارایی نژاد با بیان اینکه واردات موز برای شب عید برنامه ریزی شده است گفت: برای صادرات هم به کشورهایی مثل روسیه، افغانستان، هندوستان، پاکستان و عراق برنامه ریزی کرده‌ایم.

ابراهیمی نیا، رئیس اتاق اصناف هم با بیان اینکه دولت هیچ دخالتی در بازار ندارد و فقط نظارت می‌کند گفت: گذشته از نظارت اصناف و اتحادیه‌ها و تعزیرات، مردم خودشان بهترین ناظران هستند و اگر کالایی برچسب قیمت ندارد نخرند.

او با بیان اینکه در واقع نیازی به نمایشگاه‌های بهاره هم نیست افزود: شرایط امسال خیلی متفاوت است و خود اصناف و کسبه و بازار در ارزان فروشی رقابت می‌کنند.

یاسر رایگانی، سخنگوی سازمان تعزیرات گفت: باید برنامه‌ریزی‌ها به نحوی باشد که در آستانه عید امکان گرانفروشی فراهم نشود سال گذشته قیمت مرغ ۱۲ هزار تومان بود، اما در همین تهران ۲۰ هزار تومان فروخته شد و حتی میوه‌های تنظیم بازار را عده‌ای تا ۳ برابر قیمت به مردم می‌فروختند. با اینکه قیمت دام زنده کیلویی ۲۷ هزار تومان است، اما قیمت گوشت گرم پایین نیامده و همان ۱۰۰ هزار و ۱۱۰ هزار تومان و گوساله ۹۰ هزار تومان به دست مردم می‌رسد.

محمدرضا کلامی، مدیرکل تنظیم بازار وزارت صمت هم با اشاره به اقدامات انجام گرفته و ذخایر کافی گوشت و مرغ و میوه و برنج و شکر و ... گفت: نظارت‌ها و بازرسی‌ها برای جلوگیری از تخلف و گران فروشی مستمر وجود دارد، اما خود مردم هم باید اقلام گران یا بدون درج قیمت را نخرند.

حسین محمدی، رئیس اتحادیه قالیشویان هم با بیان اینکه قیمت‌های شستشو امسال نسبت به پارسال تغییر نکرده است گفت: مردم حتماً به قالیشویان مجاز و صاحب جواز مراجعه کنند تا متضرر نشوند.

علیرضا نیک آئین، رئیس اتحادیه تعمیرکاران خودرو هم گفت: ۱۰۰ واحد تعمیرگاهی در ایام عید کشیک هستند و به خدمات دهی ادامه خواهند داد و ۸۰ بازرس اتحادیه هم در سطح شهر بر کار تعمیرکاران نظارت دارند و اگر مردم مشکلی داشتند با شماره ۷۷۶۴۶۰۶۰ تماس بگیرند.

خوشبختانه اخیرا دولت چنین بحثی را دنبال می کند. این حمایت‌ها مقداری می تواند مشکلات خانواده های کارگری را حل کند.

عملکرد اقتصاد ایران در ۹ ماه؛ با نفت منفی، بدون نفت صفر

آمار رشد اقتصادی بالأخره منتشر شد!

گزارش از مریم‌السادات علم‌الهدی

نخستین گزارش‌های رسمی از رشد اقتصادی امسال، یکشنبه شب و گذشته با تأخیر ۶ ماهه، توسط مرکز آمار منتشر شد. نرخ رشد اقتصادی در ۹ ماه نخست سال جاری با نفت، ۷.۶- درصد و بدون نفت، صفر است. رکود عمیق استخراج نفت و گاز طبیعی در تابستان و رشد ۴۷- درصدی آن، یکی از عوامل اصلی کوچک شدن اقتصاد ایران است.

مرکز آمار ایران یکشنبه شب گذشته جداول حساب‌های ملی فصلی را برای بهار، تابستان و پاییز سال جاری به‌روز رسانی و منتشر کرد و در کنار آن، نرخ رشد اقتصادی ۹ ماه نخست سال ۱۳۹۸ نیز اعلام شد.

این آمارها در حالی در ۲۰ بهمن‌ماه منتشر شدند که بر اساس تقویم انتشارات مرکز آمار ایران، حساب‌های ملی باید با یک فصل تأخیر منتشر شوند، یعنی تاریخ انتشار جداول بهار ۱۳۹۸ روز سی‌ام شهریور و جداول تابستان ۱۳۹۸ روز سی‌ام آذر اعلام شده بود و پیش از این، مرکز آمار جداول و گزارش‌های خود را مطابق با این تقویم منتشر می‌کرد.

با وجود این تأخیرها، جزئیات حساب‌های ملی و نرخ رشد به تفکیک بخش‌های اقتصادی منتشر شدند؛ آمارهایی که با اظهارنظرهای پیشین رئیس کل بانک مرکزی و وزیر امور اقتصادی و دارایی، که در نبود آمارهای رسمی به‌صورت جسته و گریخته ارقامی را اعلام می کردند، تفاوت دارد.

عبدالناصر همتی و فرهاد دژپسند پیش از این در مصاحبه‌های جداگانه‌ای نرخ رشد تولید ناخالص داخلی را بدون احتساب نفت، برای بهار سال جاری، ۰.۴ درصد اعلام کرده بودند. این در حالی است که بر اساس جداول منتشر شده مرکز آمار، رشد اقتصادی در بازه یاد شده، برابر با منفی یک درصد بوده است.

دژپسند روز سه‌شنبه ۱۵ بهمن، در یک نشست خبری، نرخ رشد تولید ناخالص داخلی بدون احتساب نفت را در بهار امسال، ۰.۵ درصد و در تابستان ۰.۶ درصد اعلام کرده بود. ارقامی که با توجه به جداول منتشر شده مرکز آمار، به ترتیب به ۰.۱- و صفر درصد تغییر می‌کنند.

◆با نفت رکود، بدون نفت در جا

بر اساس آمارهای جدید مرکز آمار، نرخ رشد تولید ناخالص داخلی با احتساب نفت و به قیمت ثابت سال ۱۳۹۰، برابر با ۷.۶- درصد و بدون نفت برابر با صفر درصد بوده است. این نرخ‌ها در مدت مشابه سال قبل به‌ترتیب برابر با ۳.۸- و ۱.۹- بوده است. نرخ رشد منفی به‌صورت ساده به این معناست که اقتصاد کشور در این بازه زمانی، کوچک شده است. تولید ناخالص داخلی با احتساب نفت، در ۹ ماه نخست سال گذشته، حدود ۵۴۱ هزار میلیارد تومان بوده که در ۹ ماه نخست امسال به حدود ۵۰۰ هزار میلیارد تومان کاهش یافته است. تولید ناخالص داخلی بدون احتساب نفت نیز که در ۹ ماه نخست سال گذشته، حدود ۴۳۰ هزار میلیارد تومان بوده در ۹ ماه نخست امسال تقریباً بدون تغییر بوده است.

◆خروج بدون نفت از دامنه رشد منفی

بررسی آمارهای فصلی نشان می‌دهد نرخ رشد اقتصادی بدون احتساب نفت در تابستان امسال از دامنه منفی خارج شده است. بر این اساس، به‌طور کلی رشد اقتصادی در هر سه فصل امسال، نسبت به مدت مشابه سال قبل، بهبود یافته است. این در حالی است که ورود نفت به محاسبات، نرخ‌های رشد را به‌شدت تحت تأثیر قرار می‌دهد و اجازه نمی‌دهد نرخ رشد اقتصادی از دامنه منفی خارج شود. با این حال، نرخ رشد اقتصادی با احتساب نفت در پاییز امسال روند صعودی گرفته و رشد ۱.۷- درصدی را تجربه کرده است. این نرخ نسبت به تابستان و نیز نسبت به مدت مشابه سال قبل، بهبود یافته است.

◆عمیق‌ترین رکود بخش نفت و گاز در ۶ سال گذشته

بررسی نرخ رشد سه گروه کشاورزی، خدمات و صنایع و معادن نشان می‌دهد بخش کشاورزی در بهار و تابستان امسال با نرخ رشد ۴.۸ و ۶.۷ درصدی، نسبت به مدت مشابه سال قبل بهبود یافته است. نرخ رشد بخش کشاورزی در سه فصل نخست سال ۱۳۹۷، منفی بوده است. با این حال، بخش کشاورزی علی‌رغم رشد در بهار و تابستان امسال، در پاییز رشد ۱.۴- درصدی را تجربه کرده است. جواد حسین‌زاده، رئیس مرکز آمار ایران دلیل افت نرخ رشد بخش کشاورزی در پاییز امسال را سیل و خسارت‌های ناشی از آن عنوان کرده است.

رکود بخش صنایع و معادن در بهار امسال نسبت به زمستان و نیز مدت مشابه سال قبل، تشدید شد. آخرین تجربه نرخ رشد مثبت در گروه صنایع و معادن، مربوط به بهار سال گذشته و برابر با ۰.۳ درصد بوده است. پس از این بخش، طی ۶ فصل، نرخ‌های رشد منفی را تجربه کرده که نشان‌دهنده رکود در این بخش است. اوج رکود این بخش در سال ۱۳۹۷، مربوط به فصل پاییز و با نرخ رشد ۲۱.۱- درصدی بود که در زمستان با بهبود نسبی به ۱۴.۲- رسید. با این حال، رکود صنایع و معادن در بهار امسال با نرخ ۲۱.۲- درصدی ادامه یافت و در تابستان با نرخ ۲۳.۷- درصدی شدت گرفت. در گروه صنایع و معادن، بخش استخراج نفت و گاز نرخ رشد ۴۷- درصدی داشته که عمیق‌ترین رکود از سال ۱۳۹۲ تا کنون است. با این حال، به‌نظر می‌رسد گروه صنایع و معادن به آهستگی از رکود خارج می‌شود، چرا که نرخ رشد این گروه در پاییز به ۱.۹- درصد رسیده است.

گروه خدمات نیز آخرین بار رشد مثبت را در تابستان ۱۳۹۷ و با نرخ ۱.۷ درصدی تجربه کرد و پس از آن وارد دامنه منفی شد. با اینکه تابستان فرصتی بود تا بخش خدمات با نرخ ۰.۱ درصدی فرصتی برای بهبود پیدا کند، اما این بهبود اندک، ادامه نیافت و گروه خدمات در پاییز امسال با نرخ ۰.۷- درصدی دوباره به دوره رکود بازگشت.

اخبار

جامساز اقتصاددان:

رشد اقتصادی تضمین کننده رفاه مردم نیست

یک اقتصاددان با تاکید بر اینکه رشد اقتصادی تضمین‌کننده رفاه مردم نیست، تصریح کرد: باید یک بستر مناسب برای رشد اقتصادی فراهم شود و با فراهم کردن یک محیط قابل اعتماد و پیش‌بینی‌پذیر از نظر اقتصادی برای سرمایه‌گذاران و فعالان بخش خصوصی، آن‌ها را برای سرمایه‌گذاری در کشور ترغیب کنیم تا به رشد اقتصادی برسیم.

محمود جامساز با بیان اینکه باید از ظرفیت‌های نهفته اقتصادی و انسانی در بطن جامعه ایران استفاده کنیم، گفت: سال‌هاست که از این ظرفیت‌های بالقوه به نحو احسن استفاده نکرده‌ایم. در این راستا، این مهم است که بتوانیم چگونه این ظرفیت‌های بالقوه را به بالفعل تبدیل کنیم تا در آخر به رشد اقتصادی دست یابیم.

جامساز با اشاره به معنای رشد اقتصادی که افزایش حجم کالاها و خدمات در یک دوره یکساله نسبت به گذشته است، اظهار کرد: زمانی که تورم را در رشد اقتصادی محاسبه کنیم، آن وقت دیگر رشد اقتصادی صفر درصد معنا نخواهد داشت.

◆رشد اقتصادی بالا رفاه اجتماعی را تضمین نمی‌کند

به گفته این کارشناس اقتصادی، رشد اقتصادی بالا تضمین کننده رفاه افراد جامعه نیست، زیرا ممکن است در یک کشوری رشد اقتصادی بالایی وجود داشته باشد اما این رشد نامتوازن بوده و به رفاه مردم آن کشور کمکی نکرده باشد.

وی با بیان اینکه افزایش تولیدات کالاهای صنعتی و خدمات رفاهی، رفاه مردم را در پی خواهد داشت، خاطرنشان کرد: با وجود ۶۰ میلیون نفری که دولت آن‌ها را به عنوان نیازمند کمک معیشتی اعلام کرده، اگر رشد اقتصادی منفی هم نباشد، کمکی به رفاه مردم نمی‌کند.

◆فراهم کردن بستر مناسب برای رشد اقتصادی

جامساز افزود: رشد اقتصادی به تنهایی مشکل را حل نمی‌کند بلکه در کنار آن باید مشکلات رفاهی و معیشتی مردم هم رفع شود. رشد اقتصادی یکی از ملزومات پیشرفت یک کشور است اما در این زمینه، باید یک بستر مناسب برای ایجاد آن فراهم شود. ما برای رسیدن به رشد اقتصادی در بخش‌های صنعت و کشاورزی نیازمند کالاهای واسطه‌ای، ماشین آلات، تکنولوژی و سرمایه‌گذاری هستیم.

این اقتصاددان با تاکید بر اینکه رشد اقتصادی با سرمایه گذاری در کشور اتفاق می‌افتد، تصریح کرد: سرمایه‌گذاری نیازمند یک محیط امن و قابل اطمینان است که برای رسیدن به این محیط برای سرمایه‌گذاری باید از قوانین، مقررات و دستورالعمل‌هایی ناپایدار درباره صادرات و واردات جلوگیری شود تا سرمایه‌دار با ثبات اقتصادی، کاهش ریسک اقتصادی و... در آینده بتواند پیش‌بینی کند که سرمایه‌اش به کجا می‌رود.

◆سرمایه‌گذاری لازمه رشد اقتصادی

جامساز با بیان اینکه تا زمانی که بخش خصوصی احساس اعتماد نکند، نه تنها فعالان بخش خصوصی بلکه سرمایه‌گذاران خارجی هم رغبتی برای سرمایه‌گذاری در کشور پیدا نمی‌کنند، گفت: وضعیت رشد اقتصادی کشور در سال آینده تحت تاثیر دو بعد سیاسی و اقتصادی قرار می‌گیرد که در بعد سیاسی باید سعی کنیم روابط بین‌المللی خود را با سایر کشورها گسترش دهیم تا امکان بیشتری برای فروش نفت داشته باشیم. همچنین، باید سعی کنیم شرایط برای تصویب مواردی همچون FATF ،CFT و پالرمو فراهم کنیم، زیرا این موارد بر اقتصاد تاثیر زیادی می‌گذارند.

رئیس سازمان امور مالیاتی کشور اعلام کرد

سهم ۸ درصدی مالیات در تولید ناخالص داخلی

رئیس کل سازمان امور مالیاتی گفت: در ایران سهم مالیات در تولید ناخالص داخلی ۸ درصد است، در حالی که این عدد در کشورهای در حال توسعه به ۱۴ تا ۱۵ درصد می‌رسد.

امیدعلی پارسا با اشاره به عدم تحقق هدف برنامه ششم توسعه در افزایش سهم مالیات در تولید ناخالص داخلی گفت: در حال حاضر سهم مالیات ۸ درصد از GDP (تولید ناخالص داخلی) و عدد بسیار پایینی است. رئیس کل سازمان امور مالیاتی با بیان اینکه فاصله معناداری با کشورهای دیگر داریم، افزود: در کشورهای توسعه یافته سهم مالیات از GDP بالای ۳۰ درصد و در کشورهای در حال توسعه ۱۴ تا ۱۵ درصد است.

وی ادامه داد: در کشور ما مطابق با آنچه که در برنامه ششم توسعه پیش بینی شده بود باید این عدد به ۱۰ درصد برسد اما فعلاً حدود ۸ درصد است و به این راحتی‌ها هم این نرخ افزایش نمی‌یابد.

پارسا گفت: افزایش سهم مالیات از GDP موجبات ثبات اقتصادی در کشور را فراهم می کند و باید از طریق اصلاح سیاست‌های مالیاتی به این سمت برویم.

بدهی خارجی ایران به حدود ۹ میلیارد دلار کاهش یافت

میزان بدهی‌های خارجی (تعهدات بالفعل) ایران در پایان آذر امسال به ۹ میلیارد و ۵۳ میلیون دلار رسید که نسبت به سال ۹۷ روندی کاهشی را نشان می‌دهد.

بررسی آمار بدهی های خارجی ایران نشان می دهد که در سال گذشته شاهد روند کاهشی حجم بدهی‌های کوتاه، میان و بلندمدت کشور بوده‌ایم.

بر اساس تازه ترین آمار بانک مرکزی، حجم بدهی خارجی کوتاه مدت ایران در آذر امسال یک میلیارد و ۵۰۵ میلیون دلار و بدهی میان مدت و بلندمدت به هفت میلیارد و ۵۴۸ میلیون دلار رسیده است. میزان بدهی خارجی ایران بر مبنای یورو معادل هشت میلیارد و ۱۷۳ میلیون یورو شامل ۶ میلیارد و ۸۱۴ میلیون یورو بدهی میان و بلندمدت و یک میلیارد و ۳۵۹ میلیون یورو بدهی کوتاه مدت می شود. به گزارش ایرنا، حجم بدهی های خارجی کشور (تعهدات بالفعل) در پایان سال ۱۳۹۷ به ۹ میلیارد و ۳۳۹ میلیون دلار و در پایان خردادماه سال ۹۸ به هشت میلیارد و ۶۷۸ میلیون دلار رسیده بود.

مقایسه شاخص نسبت بدهی خارجی ایران به تولید ناخالص داخلی با سایر کشورها نیز نشان می‌دهد که ایران در زمره کشورهایی است که کمترین میزان بدهی خارجی را در جهان دارد.

وزیر ارتباطات اعلام کرد

تکلیف کلاهبرداری‌های ارزش افزوده تا دو هفته دیگر مشخص می‌شود

وزیر ارتباطات اعلام کرد: شکایت‌های کاربران در حوزه کلاهبرداری‌های صورت گرفته ازسوی شرکت‌های ارائه خدمات ارزش افزوده تا دو هفته دیگر تعیین تکلیف می‌شود.

محمدجواد آذری جهرمی پنجشنبه شب در لایو اینستاگرامی درباره این که شکایات خدمات ارزش افزوده به کجا رسیده است، گفت: پیشنهادی که در خصوص تعیین تکلیف خدمات ارزش افزوده داشتیم را با شورای عالی فضای مجازی مطرح کردیم و در حال جمع بندی آن هستیم. وی اضافه کرد: اگر تا یکشنبه هفته پیش رو به جمع‌بندی برسیم، کلاهبرداری های ارزش افزوده در کمیسیون تنظیم مقررات تعیین تکلیف می‌شوند. اگر این یکشنبه انجام نشود، حتما تا یکشنبه دیگر این اتفاق رخ خواهد داد.

وزیر ارتباطات افزود: کلاهبرداری های ارزش افزوده را حتما به سرانجام خواهیم رساند و پایان رسیدگی به آن را باز نخواهیم گذاشت. به گزارش ایرنا مبارزه وزیر ارتباطات با کلاهبرداری های برخی از شرکت‌های ارائه دهنده خدمات ارزش افزوده به صورت جدی از مردادماه امسال آغاز شد و با حواشی زیادی ادامه پیدا کرد.

آگهی تغییرات

آگهی تغییرات شرکت آرتین سیر اشراق با مسئولیت محدود به شماره ثبت ۱۶۹۶۳ و شناسه ملی ۱۴۰۰۸۷۷۴۶۸۷ به استناد صورتجلسه مجمع عمومی فوق العاده مورخ ۱۳۹۸/۱۱/۱۳ مجوز بشماره ۹۸۲/۱۳۵/۴۶۵۹ مورخ ۹۸/۱۱/۱۶ اداره کل میراث فرهنگی، گردشگری و صنایع دستی استان قم تصمیمات ذیل اتخاذ شد : نام شرکت به شرکت آرتین سفر اشراق تغییر یافت و ماده یک اساسنامه بشرح فوق اصلاح گردید.

اداره کل ثبت اسناد و املاک استان قم اداره ثبت شرکت ها و موسسات غیرتجاری قم (۷۷۰۲۴۵)

آگهی حصر وراثت

آقای حمید گت بابائی لهی ف.برارجان بشرح دادخواستی بکلاسه ۹۸۱۱۸۶/۱ این شورا ثبت گردیده درخواست صدور گواهی انحصاروراثت نموده واعلام داشته که شادروان بی بی برارنژاد باریکی ف.روح اله دارای ش.م ۲۰۶۲۳۹۷۶۷۴ صادره ازبابل در تاریخ ۱۳۹۸/۱۰/۲۳ دراقامتگاه دائمی خودشهرستان بابلسر فوت نموده وورات عبارتند از: ۱.فاطمه گت بابائی لهه ف.برارجان ش.م ۴۹۸۸۴۵۰۰۸۲ ت.ت ۱۳۵۴/۶/۱ دختر ۲.محمدرضاگت بابائی لهه ف.برارجان ش.م ۲۰۶۱۳۴۷۱۵۰ ت.ت ۱۳۳۶/۶/۲ پسر ۳.آمنه گت بابائی لهه ف.برارجان ش.م ۴۹۸۸۴۵۰۰۷۴ ت.ت ۱۳۵۲/۶/۱۵ دختر ۴.یوسف گت بابائی لهه ف.برارجان ش.م ۲۰۶۱۳۴۷۱۷۷ ت.ت ۱۳۴۰/۶/۲ پسر ۵.رعناگت بابائی لهه ف.برارجان ش.م ۴۹۸۸۴۵۰۰۶۶ ت.ت ۱۳۵۱/۶/۲۰ دختر ۶.سکینه گت بابائی لهه ف.برارجان ش.م ۴۹۸۸۸۲۷۳۲۱ ت.ت ۱۳۵۷/۶/۱ دختر ۷.سوری گت بابائی لهی ف.برارجان ش.م ۲۰۶۱۳۴۷۱۶۹ ت.ت ۱۳۳۸/۶/۲ دختر ۸.حمیدگت بابائی لهه ف.برارجان ش.م ۲۰۶۲۱۹۳۲۴۶ ت.ت ۱۳۴۱/۷/۲ پسرو لاغیر اینک شورا پس ازانجام تشریفات مقدماتی درخواست مزبور رادریکنوبت آگهی مینماید تاهرکس اعتراضی دارد و یاوصیت نامه نزداوباشد ازتاریخ نشرآگهی ظرف یکماه بدادگاه تقدیم دارد والا گواهی صادر خواهد شد.

۹۸۶۶ قاضی شعبه اول شهری شورای حل اختلاف بابلسر-علی اکبر رضا نژادقادی

آگهی حصر وراثت

آقای حمید گت بابائی لهی ف.برارجان بشرح دادخواستی بکلاسه ۹۸۱۱۸۷/۱ این شورا ثبت گردیده درخواست صدور گواهی انحصاروراثت نموده واعلام داشته که شادروان برارجان گت بابائی ف.حسین دارای ش.ش ۱۴ صادره ازبابل درتاریخ ۱۳۹۷/۹/۶ دراقامتگاه دائمی خودشهرستان بابلسر فوت نموده وورات عبارتند از: ۹.بی بی برارنژادباریکی ف.روح اله ش.م ۲۰۶۲۳۹۷۶۷۴ ت.ت ۱۳۱۴/۱۲/۸ همسر ۲.فاطمه گت بابائی لهه ف.برارجان ش.م ۴۹۸۸۴۵۰۰۸۲ ت.ت ۱۳۵۴/۶/۱ دختر ۳.محمدرضاگت بابائی لهه ف.برارجان ش.م ۲۰۶۱۳۴۷۱۵۰ ت.ت ۱۳۳۶/۶/۲ پسر ۴.آمنه گت بابائی لهه ف.برارجان ش.م ۴۹۸۸۴۵۰۰۷۴ ت.ت ۱۳۵۲/۶/۱۵ دختر ۵.یوسف گت بابائی لهه ف.برارجان ش.م ۲۰۶۱۳۴۷۱۷۷ ت.ت ۱۳۴۰/۶/۲ پسر ۶.رعناگت بابائی لهه ف.برارجان ش.م ۴۹۸۸۴۵۰۰۶۶ ت.ت ۱۳۵۱/۶/۲۰ دختر ۷.سکینه گت بابائی لهه ف.برارجان ش.م ۴۹۸۸۸۲۷۳۲۱ ت.ت ۱۳۵۷/۶/۱ دختر ۸.سوری گت بابائی لهی ف.برارجان ش.م ۲۰۶۱۳۴۷۱۶۹ ت.ت ۱۳۳۸/۶/۲ دختر ۹.حمیدگت بابائی لهه ف.برارجان ش.م ۲۰۶۲۱۹۳۲۴۶ ت.ت ۱۳۴۱/۷/۲ پسرو لاغیر اینک شورا پس ازانجام تشریفات مقدماتی درخواست مزبور رادریکنوبت آگهی مینماید تاهرکس اعتراضی دارد و یاوصیت نامه نزداوباشد ازتاریخ نشرآگهی ظرف یکماه بدادگاه تقدیم دارد والا گواهی صادر خواهد شد.

۹۸۶۷ قاضی شعبه اول شهری شورای حل اختلاف بابلسر-علی اکبر رضا نژادقادی

فدراسیون فوتبال چگونه از کی‌روش به اسکوچیچ رسید؟

هنر نابود کردن یک تیم

سپهرستاری:

یک سال و دو هفته قبل بود که تیم ملی فوتبال ایران با شکست مقابل ژاپن از جام ملت‌های آسیا کنار رفت و با این شکست پرونده ایران و کارلوس کی‌روش هم پس از هشت سال بسته شد و سرمربی پرتغالی سابق تیم ملی برای همیشه ایران را ترک کرد. پس از جدایی کارلوس کی‌روش، همگان منتظر یک جانشین بزرگ برای این سرمربی بودند و برخی نیز با صحبت از طلوع، از صف کشیدن بزرگان مربیگری جهان مثل زیدان و کلینزمن سخن گفتند ولی پس از مذاکرات فراوان با چند گزینه مختلف، مارک ویلموتس بلژیکی به عنوان سرمربی جدید تیم ملی انتخاب شد.

◆ واقعا خالق نسل طلایی بلژیک بود؟

شروع ویلموتس و تیم ملی چندان بد نبود و این سرمربی که برخی به اشتباه مدعی بودند خالق نسل طلایی فوتبال بلژیک است با وعده فوتبال هجومی کارش را روی نیمکت تیم ملی آغاز کرد. ویلموتس در حالی سرمربی ایران شد که آخرین تجربه‌اش حضوری کوتاه روی نیمکت تیم ملی ساحل عاج بود و در مجموع کارنامه خوبی به عنوان سرمربی نداشت. در آن زمان اعضای فدراسیون فوتبال شدیدا از مارک ویلموتس حمایت می‌کردند و او را مربی نجیبی می‌دانستند که به خاطر مسائل مالی اعتراض نمی‌کند و به اصطلاح با فدراسیون «راه می‌آید» ولی در عمل این اتفاق رخ نداد. در واقع مارک ویلموتس بلژیکی درباره همه چیز مانند برگزاری بازی‌های دوستانه، اردوهای آماده‌سازی ومسائل دیگر مقابل فدراسیون فوتبال کوتاه آمد ولی خیلی محکم پای مطالبات مالی‌اش ایستاد و همین حالا هم مدعی دریافت کل قرارداد سه ساله‌اش از فدراسیون فوتبال است. ویلموتس حتی پیش از بازی حساس و تعیین کننده مقابل تیم ملی عراق هم تا وقتی مطالباتش را نگرفت حاضر به سفر به تهران نشد که همین موضوع باعث شد تیم ملی زمان زیادی را از دست بدهد و در نهایت در یک نمایش ضعیف مقابل عراق هم شکست بخورد. این نتایج در شرایطی به دست آمد که سرمربی بلژیکی تیم ملی در تمام دوران حضورش به عنوان سرمربی ایران، مدت بسیار کمی در کشورمان حضور داشت و همواره در مرخصی‌های طولانی‌مدت به سر می‌برد. موضوعی که در زمان کی‌روش هم انتقادات بسیاری را به وجود آورده بود و فدراسیون وعده داده بود این مشکلات با ویلموتس تکرار نخواهد شد ولی در عمل اتفاقات بدتری رخ داد و ویلموتس تمام میراث کارلوس کی‌روش را نابود کرد. او از نظر فنی هم چیزی برای ارائه به فوتبال ایران نداشت و نحوه تمرینات او در کنار بیخیالی عجیب و غریبش صدای بازیکنان تیم ملی را هم درآورده بود.

◆ ...و ناگهان دراگان!

پس از شکست مقابل عراق زمزمه‌هایی مبنی بر عدم تمایل فدراسیون و ویلموتس برای ادامه همکاری شنیده می‌شد که در نهایت هم این اتفاق رخ داد و ویلموتس بلژیکی پس از حضوری کوتاه و ناموفق از ایران جدا شد. در حالی که همگان تصور می‌کردند نیمکت تیم ملی پس از ویلموتس به برانکو برسد، این اتفاق رخ نداد و فدراسیون به دلیل مشکلات مالی فراوان تصمیم گرفت به سراغ یک گزینه ایرانی برود و به همین منظور از نفراتی چون علی دایی و امیر قلعه‌نویی به عنوان گزینه‌های نهایی تیم ملی نام برده می‌شد ولی نیمکت تیم ملی به این دو نفر هم نرسید و فدارسیون فوتبال در چرخشی عجیب دراگان اسکوچیچ کروات که به تازگی و به دلیل مشکلات پزشکی از نفت آبادان جدا شده بود را به عنوان سرمربی جدید تیم ملی معرفی کرد. اسکوچیچ کروات در شرایطی به نیمکت تیم ملی رسید که سابقه کار در تیم‌های بزرگ را ندارد و با فشارهای کار در چنین شرایطی بیگانه است. او برخلاف نفراتی چون کی‌روش و ویلموتس حضور در تیم‌های ملی را هم تجربه نکرده که این یک امتیاز منفی دیگر در کارنامه این سرمربی به حساب می‌آید زیرا کار در تیم ملی با تیم باشگاهی تفاوت زیادی دارد. بزرگترین عنوان اسکوچیچ در فوتبال ایران نایب قهرمانی جام حذفی است که آن‌هم با تیمی که نکونام آن‌را به نیمه نهایی رسانده بود، به دست آمد و به جز آن او افتخاری کسب نکرده که نشان دهد می‌تواند در تیم ملی موفق عمل کند؛ البته در کارنامه اسکوچیچ نکات مثبتی مانند نتایج درخشان با ملوان و صنعت نفت هم به چشم می‌خورد ولی بهتر بود او ابتدا در یک تیم بزرگ حضور پیدا کند و پس از آن به عنوان سرمربی تیم ملی انتخاب شود. از طرفی تیم ملی فرصت کمی برای بازی‌های آینده خود دارد و اسکوچیچ عملا خیلی نمی‌تواند کار تاکتیکی انجام دهد و با توانایی‌های بازیکنان آشنا شود که نشان می‌دهد در شرایط فعلی گزینه داخلی می‌توانست انتخاب منطقی‌تری باشد.

◆ کار سختی که فدراسیون انجام داد

بدون شک رسیدن از مربی بزرگی چون کارلوس کی‌روش به مربی چون اسکوچیچ کار سختی بود که فدراسیون فوتبال در یک سال آن‌را انجام داد و حالا تیم ملی کشورمان که دوسال پیش در آستانه صعود از گروه مرگ جام جهانی بود، باید با مربی جدیدش برای صعود به دور بعدی مرحله مقدماتی جام جهانی بجنگد. با این وجود حتی اگر اسکوچیچ با تیم ملی موفق عمل کند، چیزی از ضعف فدراسیون فوتبال و دیگر مسئولین ورزشی که با تصمیمات اشتباه خود تیم ملی را به اینجا رساندند کم نمی‌شود. نکته جالب درباره گزینه‌های سرمربیگری تیم ملی این است که هر کدام از فلسفه متفاوتی پیروی می‌کنند و هنوز کسی نمی‌داند معیارهای فدراسیون برای انتخاب سرمربی چیست؟ به هر حال رسیدن از کی‌روش به ویلموتس و از او به اسکوچیچ کار سختی بود که فقط از فدراسیون پنج‌ستاره ما برمی‌آمد و فدراسیون فوتبال ما بار دیگر ثابت کرد در انجام غیرممکن‌ها استاد است.

حنیف عمران‌زاده:

استقلال از مرحله گروهی لیگ قهرمانان آسیا صعود می کند

پیشکسوت استقلال گفت: استقلال به طور حتم از مرحله گروهی لیگ قهرمانان آسیا صعود خواهد کرد و همه باید از این تیم بزرگ حمایت کنند.

«حنیف عمران‌زاده» اظهار داشت: اگر بخواهیم عملکرد استقلال در چهار بازی اخیر خود که با هدایت فرهاد مجیدی به میدان رفته است را قضاوت کنیم، باید بگوییم که این عملکرد قابل قبول و رضایت‌بخش بوده است.

وی افزود: استقلال چهار بازی سنگین را در پلی‌آف، مرحله گروهی لیگ قهرمانان آسیا و شهرآورد پشت سر گذاشته که هیچ کدام آسان نبوده است.

پیشکسوت استقلال خاطرنشان کرد: استقلال در شهرآورد نیز شایسته و استحقاق برتری را داشت اما شانس با این تیم یار نبود و در دقایق پایانی از سه امتیاز محروم شد. عمران‌زاده تصریح کرد: خستگی و فشردگی مسابقات به طور حتم در عملکرد استقلال تاثیر منفی خواهد گذاشت و امیدوارم در ادامه راه این موضوع تاثیر منفی در عملکرد آبی‌پوشان نداشته باشد.

وی تاکید کرد: الشرطه یکی از تیم‌های خوب عراق است که بازیکنان مطرحی داشت و تساوی برابر این تیم برای استقلال نمره منفی محسوب نمی‌شود.

بازیکن اسبق استقلال در پایان گفت: استقلال به طور حتم از مرحله گروهی لیگ قهرمانان آسیا صعود خواهد کرد و همه باید از این تیم بزرگ حمایت کنند.

حمید درخشان:

پرسپولیس توان جبران شکست مقابل الدحیل را دارد

سرمربی پیشین پرسپولیس گفت: پرسپولیس در ابتدای بازی با قطر غافلگیر شد و گل زود هنگام خورد؛ با این حال توان جبران این شکست را دارد تا به مرحله بعدی راه پیدا کند.

حمید درخشان در خصوص شکست دو بر صفر پرسپولیس مقابل الدحیل قطر در نخستین هفته از بازی های گروه C لیگ قهرمانان آسیا گفت: فکر می کنم پرسپولیس در همان لحظات اول بازی، غافلگیر شد و نتوانست انسجام لازم را در خط دفاعی داشته باشد.

سرمربی پیشین پرسپولیس ادامه داد: الدحیل دارای بازیکن بین المللی است که از هر اشتباه حریف، نهایت استفاده را می برند. آنها خیلی خوب توانستند در همان دقایق ابتدایی بازی به گل برسند و پس از آن هم بازی بسته ای را با دفاع چند لایه انجام دادند که موقعیت گلی به پرسپولیس نداد.

وی درباره تغییر سیستم بازی پرسپولیس نسبت به مسابقات این تیم در لیگ برتر فوتبال ایران تاکید کرد: اگر به دلایل موفقیت برانکو ایوانکوویچ در پرسپولیس نگاه کنید متوجه می شوید که این تیم در مدت طولانی از یک سیستم استفاده کرد با توجه به ثباتی که در تاکتیک خود داشت توانست حریفان داخلی و آسیایی خود را شکست دهد.

درخشان افزود: من فکر می کنم پرسپولیس می تواند در ادامه بازی ها به بلوغ تاکتیکی مد نظر گل محمدی برسد و به مرحله بعدی رقابت ها برسد. بازیکنان باید تمرکز کامل در زمین داشته باشند و با آرامش فوتبال بازی کنند. این تیم توان جبران این شکست در بازی های بعدی را دارد.

با حضور معاون امور اقتصادی و توسعه منابع استانداری تهران صورت گرفت

افتتاح پروژه های عمرانی،ورزشی و خدماتی شهرداری پرند

آیین افتتاح و بهره برداری از پروژه های عمرانی،ورزشی و خدماتی شهرپرند همزمان با دهه فجر با حضور دکتر امامی امین،امام جمعه،فرماندار،شهردار،رئیس و اعضای شورای اسلامی و جمعی از مسئولین وخانواده شهدا برگزار شد.

رئیس شورای اسلامی شهرپرند ضمن تبریك بمناسبت چهل و یکمین سالگرد پیروزی انقلاب اسلامی گفت: با حضور در آخرین نماز جمعه سال ۹۷ به نمایندگی از تیم مدیریت شهری و شورای پرتلاش علاوه بر ارائه گزارش یکسری وعده نیز داده شد که با آمدن شهردار جهادی طی ۲ ماه خیلی از آن ها محقق شد و تعدادی نیز در دستور کار قرار گرفته تا انجام شود. خانم مرادپور در ادامه به بیان پروژه پارك بانوان به صورت تخصصی (انجام فعالیت فرهنگی علاوه بر ورزشی) که برای اولین بار انجام شده پرداخت و در پایان عنوان کرد: ان شاالله بتوانیم به سمتی برویم که آرامش و رضایت برای شهروندان ایجاد کنیم.

◆ خواستار تعامل شرکت عمران برای پروژه مترو هستیم

شهردار پرند در ابتدا ضمن تهنیت بمناسبت ایام الله دهه فجر بیان داشت: طبق وعده ای که داده شد توانستیم فعل خواستن را صرف کنیم.همچنین در ادامه پروژه های آماده شده را تشریح کرد که عبارت اند از: پارك بانوان با مساحت ۱/۲ هکتار با اعتباری بالغ بر ۲ میلیارد تومان،پارك اختصاصی کودکان به منظور ایجاد فضای شاد به همراه المان هایی برای ترویج کتاب خوانی،پیست دوچرخه سواری حدود ۳ کیلو متر با اعتباری بالغ بر ۲ میلیارد تومان،حسینیه گلزار شهدای گمنام به مساحت ۲۲۰ متر مربع،ایستگاه شماره ۲ آتش نشانی با زیر بنای ۶۰۰ متر مربع ،پارك پرنیان با مساحت ۳ هکتار،اصلاح هندسی بلوار جمهوری ومیدان استقلال برای کاهش ترافیک،آسفالت مکانیزه و لکه گیری بطول ۳۰ هزار متر،آذین بندی و نورپردازی و روشنایی معابر،پیست تریال دوچرخه و ایستگاه و سکوی ریل باس

مهندس عرب با توجه به برنامه ریزی هایی که با شورا انجام شده اذعان داشت: سال ۹۹ پروژه های زیر ساختی قابلیت اجرا خواهد داشت و از برنامه های ٦ ماهه آینده پارك شهدای هسته ای ورودی شهر و ساختمان شهرداری می باشد.سکاندار مدیریت شهری در خاتمه گفت: خواستار تعامل شرکت عمران برای پروژه مترو هستیم تا دغدغه مردم را رفع کنیم.

◆ راه برون از تحریم ها اهمیت دادن به صنایع کوچك می باشد

معاون هماهنگی امور اقتصادی و توسعه منابع استانداری تهران خاطر نشان کرد: پرند جزء شهرهای زیرساختی استان تهران است و با نگاه حرفه ای باید بیشترین خدمات و مبلمان شهری برای شهروندان ارائه شود.دکتر امامی امین در خاتمه تصریح کرد: ما برای بقاء و توسعه راهی جز ایستادگی نداریم و راه برون از تحریم ها اهمیت دادن به صنایع کوچك می باشد.

◆ شاهد افتتاح پروژه هایی هستیم که طی ۵۰ روز به ثمر رسید

امام جمعه حاج آقا پاشاکی در این مراسم گفت: بعد از ۳ سال با ورود شهردار ساعی شاهد افتتاح پروژه هایی هستیم که طی ۵۰ روز به ثمر رسید. ایشان در پایان افزود: در آموزه های دینی آمده شهر مکانی است که تمام جوانب(فرهنگ و ساخت و ساز) به یك میزان و در حد اعلاء رشد کرده باشد.

◆ پرند باید به شهری پیشرفته تبدیل شود

سپس فرماندار تاکید کرد: پرند را برای سال های آتی می بایستی بعنوان شهر پیشرفته تبدیل کرد و از انجاکه ما وامدار شهدا، جانبازان و ایثارگران در فضای قبل از انقلاب بودیم امروز یاد آن ها را گرامی می داریم و پرند می تواند از تمام ظرفیت ها و پتانسیل های یك شهر مدرن برخوردار شود .ساداتی در پایان بیان داشت: لازم است از همه کارآفرینان صمیمانه به خاطر ایجاد اشتغال در این شهر تشکر نماییم.

خبر

مربی تیم ملی کشتی آزاد:

آزادکاران آسیایی طبق یک فرایند مشخص انتخاب شدند

مربی تیم ملی کشتی آزاد گفت: ترکیب تیم اعزامی به رقابتهای قهرمانی آسیا طبق یک فرایند مشخص و مدون انتخاب شدند که از مسابقات قهرمانی کشور آغاز شده بود.

آخرین اردوی تیم ملی کشتی آزاد برای حضور در رقابت های قهرمانی آسیا از روز ۱۸ بهمن در سالن آکادمی ملی المپیک مجموعه ورزشی انقلاب آغاز شد که تا روز اول اسفندماه پیگیری می‌شود.

در همین راستا ابراهیم مهربان مربی تیم ملی کشتی آزاد در حاشیه این اردو گفت: کادر فنی از ابتدای برنامه‌های خود با دقت و جدیت به فکر اجرای دقیق برنامه ها بود. در این راستا قرار شد با توجه به پتانسیل کنونی کشتی آزاد، بهترین و شایسته ترین نفرات برای حضور در میادین آتی انتخاب شوند که نخستین گروه برای حضور در رقابتهای قهرمانی آسیا معرفی و مشخص شدند.

وی تصریح کرد: کادر فنی برای انتخاب ملی پوشان آسیایی طبق یک فرایند مشخص و مدون وارد عمل شد. فرایندی که از رقابتهای قهرمانی کشور استارت خورد و در مسابقات جام تختی و سپس تورنمنت بین المللی ایتالیا ادامه یافت. ضمن اینکه ما دو تورنمنت بین المللی را هم در این مدت پشت سر گذاشتیم و در نهایت به ارزیابی کافی برای ارنج تیم اعزامی به قهرمانی آسیا رسیدیم. مهربان افزود: حضور در رقابتهای قهرمانی آسیا آغاز برنامه های رسمی و جدی ما تا رسیدن به هدف اصلی یعنی المپیک است. ما هنوز چهار سهمیه المپیک را کسب نکردیم که باید در میادین گزینشی پیش رو بدست آوریم. هر چند رقابتهای قهرمانی آسیا برای ما مهم است اما همچنان معتقدیم هدف اصلی کسب سهمیه های باقیمانده و سپس حضور موفق در المپیک ۲۰۲۰ توکیو است.

مربی تیم ملی کشتی آزاد در پایان اظهار داشت: خوشبختانه ما نیروهای جوان و باانگیزه ای داریم که نسل جدید و توانمند ما تلقی می شوند. این آزادکاران می توانند با قرار گرفتن در مسیر صحیح و سازنده، جایگزین ملی پوشان باتجربه شوند و افتخارات بزرگی برای کشتی ایران کسب کنند.

اسامی نفرات دعوت شده به این اردو به شرح زیر است:

۵۷ کیلوگرم: رضا اطری (مازندران) علیرضا سرلک (لرستان) محمد خدابخشی (مازندران)

۶۱ کیلوگرم: مجید داستان (تهران) حسن عبادی (مازندران)

۶۵ کیلوگرم: بهنام احسان پور (مازندران) امیرحسین مقصودی (تهران)

۷۰ کیلوگرم: امیرحسین حسینی (تهران)

۷۴ کیلوگرم: مصطفی حسین خانی-یونس امامی (تهران)

۷۹ کیلوگرم: علی سوادکوهی-امیرحسین کاووسی-محمد نخودی (مازندران)

۸۶ کیلوگرم: حسن یزدانی-کامران قاسم پور-احمد بذری (مازندران)

۹۲ کیلوگرم: محمدجواد ابراهیمی (مازندران) حسین شهبازی (تهران)

۹۷ کیلوگرم: محمدحسین محمدیان (مازندران) علیرضا کریمی (البرز) مجتبی گلیج-علی شعبانی (مازندران)

۱۲۵ کیلوگرم: پرویز هادی (آذربایجان شرقی) یداله محبی (کرمانشاه) امین طاهری (تهران) امیرحسین زارع (مازندران)

سرمربی: غلامرضا محمدی

مربیان: ابراهیم مهربان-عباس حاج کناری-مسعود مصطفی جوکار

مربیان ادواری: فرشید قبادی-تورج کفایی

مربی بدنساز: دکتر مرتضی بهرامی نژاد

متخصص تغذیه: دکتر رامین امیرساسان

ماساژور: سجاد امیری

رقابتهای کشتی آزاد بزرگسالان قهرمانی آسیا روزهای ۳ و ۴ اسفندماه سال جاری در شهر دهلی نو کشور هند برگزار می شود.

اخبار

مهدی فنونی‌زاده:

نگرانی‌های مجیدی بیشتر می‌شود

پیشکسوت باشگاه استقلال گفت: با روند افزایش تعداد مصدومان این تیم، نگرانی های سرمربی آبی پوشان برای دیدارهای آینده بیشتر می شود.

مهدی فنونی زاده در خصوص تساوی یک بر یک استقلال برابر الشرطه عراق از مرحله گروهی لیگ قهرمانان گفت: آبی‌پوشان می‌توانستند برنده باشند موقعیت‌های زیادی به دست آوردند که متأسفانه یا با بی دقتی یا بدشانسی از دست رفت و سهم آبی پوشان از دیدار اول در مرحله گروهی لیگ قهرمانان تنها یک امتیاز بود.

وی در خصوص مصدومیت مهدی قائدی اظهار داشت: قائدی این روزها در بهترین شرایط بدنی و تکنیکی بود. او یکی از بی نقص ترین بازیکنان استقلال در هفته‌های اخیر است. او مدتهاست که تمرکزش بر روی استقلال بوده و این مسئله باعث شد عملکرد قابل قبولی برای آبی پوشان داشته باشد اما متأسفانه انگار بدشانسی دست از سر استقلال بر نمی‌دارد و حالا او به جمع مصدومان این تیم اضافه شد تا شرایط هر چه بیشتر برای مجیدی سخت شود.

پیشکسوت باشگاه استقلال با انتقاد از عملکرد مرتضی تبریزی تصریح کرد: نمی دانم چرا تبریزی چنین شرایطی پیدا کرده، او هفته‌ها است که پایش به گل زنی باز نشده و به اعتقاد من برای اینکه به بتواند به آمادگی بیشتر رسیده و طلسم را بشکند باید تمرینات بیشتری انجام دهد. خیلی از مهاجمان فوتبال دنیا وقتی در امر گل زنی موفق نیستند ساعت‌ها اضافه‌تر از تمرینات گروهی به طور انفرادی کار می کنند تا بتوانند به شرایط ایده آل دست پیدا کنند.

فنونی زاده افزود: تبریزی در بازی مقابل الشرطه چند موقعیت را از دست داد و این مسئله باعث شد تا استقلال از رسیدن به سه امتیاز محروم شود. حالا با شرایطی که قائدی هم مصدوم شده، دیاباته هم نیست، تبریزی باید از این فرصت به بهترین وجه استفاده کرده تا بتواند موقعیت خود را در استقلال محکم کند.

وی یادآور شد: استقلال با شرایطی که داشت مقابل الشرطه خوب بازی کرد. آنچه ما از تلویزیون دیدیم کیفیت بد زمین این دیدار بود که ما را به یاد زمین چمن‌های دهه ۶۰ فوتبال ایران می انداخت. کنترل توپ برای بازیکنان سخت بود و این مسئله باعث شد تا از کیفیت بازی به نحو چشمگیری کم شود.

پیشکسوت باشگاه استقلال تأکید کرد: در مجموع آبی پوشان خوب بودند. نگرانی‌های فرهاد روز به روز بیشتر می‌شود و حالا باید منتظر یک ترکیب جدید برابر ذوب آهن باشیم.

فنونی‌زاده گفت: استقلال این روزها بازی‌های فشرده‌ای انجام می‌دهد. این مسئله باعث شده تا شرایط برای این تیم سخت شود. آبی پوشان باید یکشنبه آینده برابر ذوب آهن اصفهان به میدان بروند و به طور حتم فرهاد دوباره باید تغییرات زیادی را در تیم به وجود بیاورد. بنابراین امیدوارم آبی پوشان بتوانند با تمام اتفاقات و با حمایت تماشاگران برابر ذوب آهن نتیجه قابل قبول کسب کرده و موقعیت خود را بهبود ببخشند.

اعتراف «پپ»؛ «رئال را نبریم، باید چمدانم را ببندم»

«پپ گواردیولا» سرانجام اذعان داشت که در صورت ناکامی منچسترسیتی از فتح لیگ قهرمانان در فصل جاری، اخراج وی از ورزشگاه اتحاد، محتمل است.

سیتیزن‌ها از زمان روی کار آمدن گواردیولا در سال ۲۰۱۶ پنج جام بزرگ خانگی را شامل ۲ لیگ جزیره و یک سه گانه تاریخی که فصل گذشته محقق شد، فتح کرده‌اند اما از زمان حضور مرد اسپانیایی روی نیمکت سیتی آنها هرگز فراتر از مرحله یک چهارم لیگ قهرمانان را ندیده اند.

در این دوره نیز قهرمان ۱۳ دوره لیگ قهرمانان یعنی رئال مادرید در یک هشتم انتظار گواردیولا و شاگردانش را می کشد که بازی رفت این ۲ تیم اواخر ماه جاری برگزار خواهد شد و گواردیولا مشتاق است تا یک بار دیگر جامی را که برای آخرین بار در سال ۲۰۱۱ و به همراه بارسلونا فتح کرد، لمس کند.

گواردیولا در مصاحبه با اسکای اسپورت گفت: می خواهم لیگ قهرمانان را فتح کنم. رویایم این است و از اینکه خود را برای نبرد با رئال آماده کنم، لذت می‌برم؛ در واقع این برهه یعنی همین ۲ هفته‌ای که تا این دیدار باقی مانده، خوشحال کننده‌ترین لحظات دوران حرفه‌ای من است حتی تصور اینکه برای شکست دادن آنها چه کاری می‌توانیم انجام دهیم هم لذت‌بخش است.

وی ادامه داد: اگر نتوانیم آنها را شکست دهیم، رییس یا مدیر ورزشی مرا کنار می‌کشد و می گوید تلاش شما به اندازه کافی خوب نیستید، ما لیگ قهرمانان را می‌خواهیم بنابراین قصد داریم تو را اخراج کنیم.

پپ با لحنی که بی‌شباهت به تعریف کردن یک سکانس وداع نبود، افزود: من هم در جواب می گویم "خب، ممنونم؛ خوشحال شدم" البته نمی‌دانم که این اتفاق رخ می‌دهد یا نه اما این اتفاقی است که بارها افتاده و رخ دادن دوباره آن بعید نیست.

امیدهای سیتی برای فتح سومین جام متوالی خود در لیگ جزیره در هفته‌های اخیر به طور کامل محو شد و لیورپول شکست ناپذیر اختلاف امتیازی خود را در صدر جدول با تیم پپ به ۲۲ افزایش داد.

گواردیولا در این باره گفت: «شما می گویید که این فصل فاجعه بوده اما اگر لیگ قهرمانان را ببریم نامش از فاجعه به استثنایی تغییر می کند. چرا؟ بردن لیگ قهرمانان کار سختی است زیرا اگر این طور نبود می‌توانستیم بگوییم که در بیش از ۱۰۰ سال تاریخ سیتی ۱۰۰ فصل فاجعه بار وجود داشته است و این موضوع حقیقت ندارد.»

ادعای عجیب رسانه انگلیسی در مورد جهانبخش و ۳ بازیکن دیگر برایتون

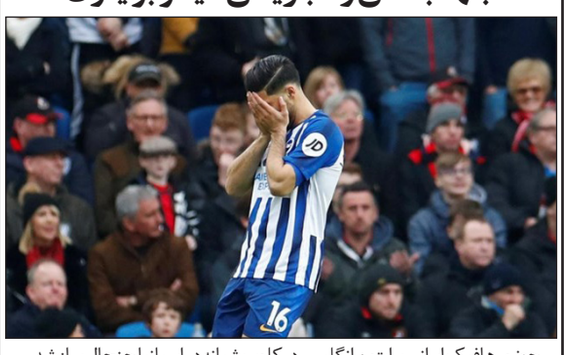

حضور هافبک ایرانی برایتون انگلیس در کلوپ شبانه در اسپانیا جنجال ساز شد.

به گزارش خبرگزاری فارس، نشریه «سان» انگلیس با انتشار ویدئو و تصاویری از علیرضا جهانبخش، هافبک ایرانی برایتون به همراه ۳ بازیکن دیگر این تیم در کلوپ شبانه جنجال آفرین شد.

این رسانه انگلیسی مدعی شد: حضور ۴ بازیکن برایتون در کلوپ شبانه در اسپانیا که در حال فوت کردن در بادکنک ها هستند، دردسرساز شده و باشگاه برایتون تحقیقات درباره این موضوع را آغاز کرده است.

بنا به ادعای این رسانه انگلیسی محتوای این بادکنک ها هنوز مشخص نیست ولی معروف است افرادی که در کلوپ ها از این بادکنک ها استنشاق می کنند، محتوایش اکسید نیتروز یا همان گاز خنده آور است.

باشگاه برایتون از ویدئو مطلع شده و سخنگوی باشگاه انگلیسی درباره این موضوع گفت: باشگاه از ویدئویی که در فضای مجازی دست به دست شده، اطلاع دارد و در داخل باشگاه این موضوع رسیدگی خواهد کرد.

برنامه مسابقات والیبال ایران در المپیک مشخص شد

برنامه مسابقات تیم ملی والیبال ایران در مرحله گروهی بازی‌های المپیک ۲۰۲۰ توکیو مشخص شد.

تیم ملی والیبال ایران در مرحله گروهی المپیک با تیم‌های ژاپن، لهستان، ایتالیا، ونزوئلا و کانادا هم گروه است. در گروه دوم مسابقات نیز تیم‌های برزیل، فرانسه، روسیه، آمریکا، آرژانتین و تونس رقابت می کنند.

برنامه مسابقات تیم ملی والیبال ایران در مرحله گروهی این مسابقات، به وقت تهران، به شرح زیر است:

شنبه ۴ مرداد ۹۹ ساعت ۱۵:۱۰، ایران - لهستان

دوشنبه ۶ مرداد ۹۹ ساعت ۴:۳۰، ایران - ونزوئلا

چهارشنبه ۸ مرداد ۹۹ ساعت ۴:۳۰، ایران - کانادا

جمعه ۱۰ مرداد ۹۹ ساعت ۱۵:۱۰، ایران - ایتالیا

یکشنبه ۱۲ مرداد ۹۹ ساعت ۱۵:۱۰، ایران - ژاپن

چهار تیم برتر هر گروه به مرحله یک چهارم نهایی صعود می کنند و در این مرحله به صورت ضربدری به مصاف هم می‌روند.

تیم ملی ایران پیش از این فقط در المپیک ۲۰۱۶ ریو حضور داشت که پس از صعود از مرحله گروهی، در مرحله یک چهارم نهایی مقابل ایتالیا باخت و حذف شد.

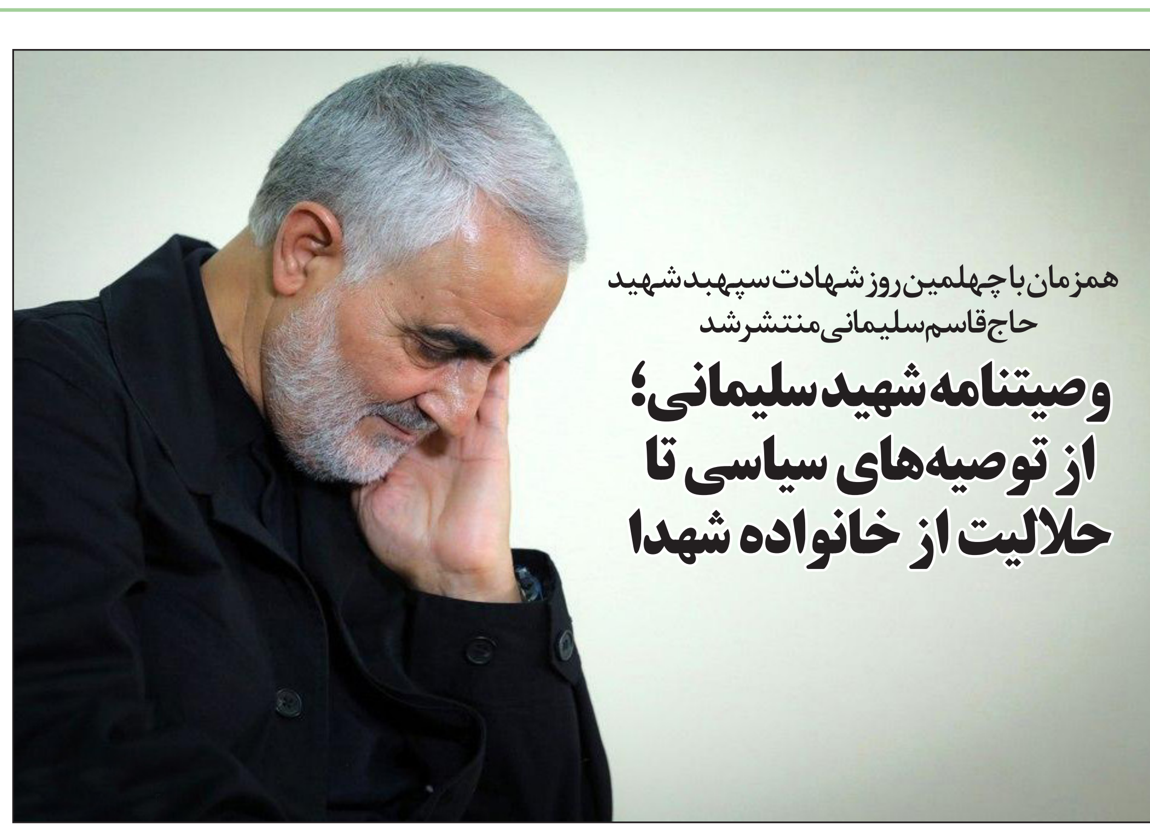

همزمان با چهلمین روز شهادت سپهبد شهید حاج قاسم سلیمانی منتشر شد

وصیتنامه شهید سلیمانی؛ از توصیه‌های سیاسی تا حلالیت از خانواده شهدا

متن کامل وصیت نامه سردار سپهبد شهید حاج قاسم سلیمانی هم زمان با مراسم چهلمین روز شهادت وی منتشر شد.

متن وصیت نامه سردار شهید قاسم سلیمانی روز پنجشنبه و همزمان با چهلمین روز شهادت وی منتشر شد. این وصیت نامه که در چند بخش مختلف تنظیم و تدوین شده است، به مهمترین دیدگاه ها و دغدغه های سردار شهید سلیمانی می پردازد.

◆شهادت می دهم به اصول دین

اشهد أن لا اله الّا الله و اشهد أنّ محمداً رسول الله و اشهد أنّ امیرالمؤمنین علی بن ابیطالب و اولاده المعصومین اثنی عشر ائمتنا و معصومیننا حجج الله. شهادت می دهم که قیامت حق است. قرآن حق است. بهشت و جهنّم حق است. سؤال و جواب حق است. معاد، عدل، امامت، نبوّت حق است.

◆خدایا! تو را سپاس می گویم بخاطر نعمتهایت

خداوندا ! تو را سپاس که مرا صلب به صلب، قرن به قرن، از صلبی به صلبی منتقل کردی و در زمانی اجازه ظهور و وجود دادی که امکان درک یکی از برجسته ترین اولیائت را که قرین و قریب معصومین است، عبد صالحت خمینی کبیر را درک کنم و سرباز رکاب او شوم. اگر توفیق صحابه رسول اعظمت محمد مصطفی را نداشتم و اگر بی بهره بودم از دوره مظلومیت علی بن ابیطالب و فرزندان معصوم و مظلومش، مرا در همان راهی قرار دادی که آنها در همان مسیر، جان خود را که جان جهان و خلقت بود، تقدیم کردند.

خداوندا ! تو را شکرگزارم که پس از عبد صالحت خمینی عزیز، مرا در مسیر عبد صالح دیگری که مظلومیتش اعظم است بر صالحیتش، مردی که حکیم امروز اسلام و تشیّع و ایران و جهان سیاسی اسلام است، خامنه ای عزیز – که جانم فدای جان او باد – قرار دادی.

◆پروردگارا! تو را سپاس که مرا با بهترین بندگانت در هم آمیختی

و درک بوسه بر گونه های بهشتی آنان و استشمام بوی عطر الهی آنان را – یعنی مجاهدین و شهدای این راه – به من ارزانی داشتی. خداوندا ! ای قادر عزیز و ای رحمان رزّاق، پیشانی شکر شرم بر آستانت می سایم که مرا در مسیر فاطمه اطهر و فرزندانش در مذهب تشیّع-عطر حقیقی اسلام-قرار دادی و مرا از اشک بر فرزندان علی بن ابیطالب و فاطمه اطهر بهره مند نمودی؛ چه نعمت عظمایی که بالاترین و ارزشمندترین نعمتهایت است؛ نعمتی که در آن نور است، معنویت، بیقراری که در درون خود بالاترین قرارها را دارد، غمی که آرامش و معنویت دارد.

خداوندا ! تو را سپاس که مرا از پدر و مادر فقیر، اما متدیّن و عاشق اهلبیت و پیوسته در مسیر پاکی بهره مند نمودی. از تو عاجزانه می خواهم آنها را در بهشتت و با اولیائت قرین کنی و مرا در عالم آخرت از درک محضرشان بهره مند فرما.

◆خدایا! به عفو تو امید دارم

ای خدای عزیز و ای خالق حکیم بی همتا ! دستم خالی است و کوله پشتی سفرم خالی، من بدون برگ و توشه ای به امید ضیافتِ عفو و کرم تو می آیم. من توشه ای برنگرفته ام؛ چون فقیر [را] در نزد کریم چه حاجتی است به توشه و برگ؟! سارُق، چارُقم پر است از امید به تو و فضل و کرَم تو؛ همراه خود دو چشم بسته آورده ام که ثروت آن در کنار همه ناپاکی ها، یک ذخیره ارزشمند دارد و آن گوهر اشک بر حسین فاطمه است؛ گوهر اشک بر اهل بیت است؛ گوهر اشک دفاع از مظلوم، یتیم، دفاع از محصورِ مظلوم در چنگ ظالم.

خداوندا ! در دستان من چیزی نیست؛ نه برای عرضه [چیزی دارند] و نه قدرت دفاع دارند، اما در دستانم چیزی را ذخیره کرده ام که به این ذخیره امید دارم و آن روان بودن پیوسته به سمت تو است. وقتی آنها را به سمتت بلند کردم، وقتی آنها را برایت بر زمین و زانو گذاردم، وقتی سلاح را برای دفاع از دینت به دست گرفتم؛ اینها ثروتِ دست من است که امید دارم قبول کرده باشی. خداوندا ! پاهایم سست است. رمق ندارد. جرأت عبور از پلی که از جهنّم عبور می کند، ندارد. من در پل عادی هم پاهایم می‌لرزد، وای بر من و صراط تو که از مو نازک تر است و از شمشیر بُرنده تر؛ اما یک امیدی به من نوید می دهد که ممکن است نلرزم، ممکن است نجات پیدا کنم. من با این پاها در حَرَمت پا گذارده ام و دورِ خانه ات چرخیده ام و در حرم اولیائت در بین الحرمین حسین و عباست آنها را برهنه دواندم و این پاها را در سنگرهای طولانی، خمیده جمع کردم و در دفاع از دینت دویدم، جهیدم، خزیدم، گریستم، خندیدم و خنداندم و گریستم و گریاندم؛ افتادم و بلند شدم. امید دارم آن جهیدن ها و خزیدن ها و به حُرمت آن حریم ها، آنها را ببخشی. خداوندا ! سر من، عقل من، لب من، شامّه من، گوش من، قلب من، همه اعضا و جوارحم در همین امید به سر می برند؛ یا ارحم الراحمین! مرا بپذیر؛ پاکیزه بپذیر؛ آن چنان بپذیر که شایسته دیدارت شوم. جز دیدار تو را نمی خواهم، بهشت من جوار توست، یا الله!

◆خدایا! از کاروان دوستانم جامانده‌ام

خداوند، ای عزیز! من سال ها است از کاروانی به جا مانده ام و پیوسته کسانی را به سوی آن روانه می کنم، اما خود جا مانده ام، اما تو خود می دانی هرگز نتوانستم آنها را از یاد ببرم. پیوسته یاد آنها، نام آنها، نه در ذهنم بلکه در قلبم و در چشمم، با اشک و آه یاد شدند. عزیز من! جسم من در حال علیل شدن است. چگونه ممکن [است] کسی که چهل سال بر درت ایستاده است را نپذیری؟ خالق من، محبوب من، عشق من که پیوسته از تو خواستم سراسر وجودم را مملو از عشق به خودت کنی؛ مرا در فراق خود بسوزان و بمیران.

عزیزم! من از بیقراری و رسواییِ جاماندگی، سر به بیابان ها گذارده ام؛ من به امیدی از این شهر به آن شهر و از این صحرا به آن صحرا در زمستان و تابستان می روم. کریم، حبیب، به کَرَمت دل بسته ام، تو خود می دانی دوستت دارم. خوب می دانی جز تو را نمی خواهم. مرا به خودت متصل کن.

خدایا وحشت همه وجودم را فرا گرفته است. من قادر به مهار نفس خود نیستم، رسوایم نکن. مرا به حُرمت کسانی که حرمتشان را بر خودت واجب کرده ای، قبل از شکستن حریمی که حرم آنها را خدشه دار می کند، مرا به قافله ای که به سویت آمدند، متصل کن. معبود من، عشق من و معشوق من، دوستت دارم. بارها تو را دیدم و حس کردم، نمی توانم از تو جدا بمانم. بس است، بس. مرا بپذیر، اما آن چنان که شایسته تو باشم.

◆خطاب به برادران و خواهران مجاهدم...

خواهران و برادران مجاهدم در این عالم، ای کسانی که سرهای خود را برای خداوند عاریه داده اید و جان ها را بر کف دست گرفته و در بازار عشقبازی به سوق فروش آمده اید، عنایت کنید: جمهوری اسلامی، مرکز اسلام و تشیّع است. امروز قرارگاه حسین بن علی، ایران است. بدانید جمهوری اسلامی حرم است و این حرم اگر ماند، دیگر حرم ها می مانند. اگر دشمن، این حرم را از بین برد، حرمی باقی نمی ماند، نه حرم ابراهیمی و نه حرم محمّدی(ص).

برادران و خواهرانم! جهان اسلام پیوسته نیازمند رهبری است؛ رهبری متصل و منصوب شرعی و فقهی به معصوم. خوب می دانید منزّه ترین عالِم دین که جهان را تکان داد و اسلام را احیا کرد، یعنی خمینی بزرگ و پاک ما، ولایت فقیه را تنها نسخه نجات بخش این امت قرار داد؛ لذا چه شما که به عنوان شیعه به آن اعتقاد دینی دارید و چه شما که به عنوان سنّی اعتقاد عقلی دارید، بدانید [باید] به دور از هرگونه اختلاف، برای نجات اسلام خیمه ولایت را رها نکنید. خیمه، خیمه رسول الله است. اساس دشمنی جهان با جمهوری اسلامی، آتش زدن و ویران کردن این خیمه است. دور آن بچرخید. والله والله والله این خیمه اگر آسیب دید، بیت الله الحرام و مدینه حرم رسول الله و نجف، کربلا، کاظمین، سامرا و مشهد باقی نمی ماند؛ قرآن آسیب می بیند.

◆خطاب به برادران و خواهران ایرانی...

برادران و خواهران عزیز ایرانی من، مردم پر افتخار و سربلند که جان من و امثال من، هزاران بار فدای شما باد، کما اینکه شما صدها هزار جان را فدای اسلام و ایران کردید؛ از اصول مراقبت کنید. اصول یعنی ولیّ فقیه، خصوصاً این حکیم، مظلوم، وارسته در دین، فقه، عرفان، معرفت؛ خامنه‌ای عزیز را عزیز جان خود بدانید. حرمت او را حرمتِ مقدسات بدانید.

◆برادران و خواهران، پدران و مادران، عزیزان من!

جمهوری اسلامی، امروز سربلندترین دوره خود را طی می کند. بدانید مهم نیست که دشمن چه نگاهی به شما دارد. دشمن به پیامبر شما چه نگاهی داشت و [دشمنان] چگونه با پیامبر خدا و اولادش عمل کردند، چه اتهاماتی به او زدند، چگونه با فرزندان مطهر او عمل کردند؟ مذمت دشمنان و شماتت آنها و فشار آنها، شما را دچار تفرقه نکند.

بدانید که می دانید مهمترین هنر خمینی عزیز این بود که اوّل اسلام را به پشتوانه ایران آورد و سپس ایران را در خدمت اسلام قرار داد. اگر اسلام نبود و اگر روح اسلامی بر این ملت حاکم نبود، صدام چون گرگ درنده ای این کشور را می درید؛ آمریکا چون سگ هاری همین عمل را می کرد، اما هنر امام این بود که اسلام را به پشتوانه آورد؛ عاشورا و محرّم، صفر و فاطمیه را به پشتوانه این ملت آورد. انقلاب هایی در انقلاب ایجاد کرد. به این دلیل در هر دوره هزاران فداکار جان خود را سپر شما و ملت ایران و خاک ایران و اسلام نموده اند و بزرگترین قدرت های مادی را ذلیل خود نموده اند. عزیزانم، در اصول اختلاف نکنید.

شهدا، محور عزّت و کرامت همه ما هستند؛ نه برای امروز، بلکه همیشه این ها به دریای واسعه خداوند سبحان اتصال یافته اند. آنها را در چشم، دل و زبان خود بزرگ ببینید، همان گونه که هستند. فرزندانتان را با نام آنها و تصاویر آنها آشنا کنید. به فرزندان شهدا که یتیمان همه شما هستند، به چشم ادب و احترام بنگرید. به همسران و پدران و مادران آنان احترام کنید، همانگونه که از فرزندان خود با اغماض می گذرید، آنها را در نبود پدران، مادران، همسران و فرزندان خود توجه خاص کنید.

نیروهای مسلّح خود را که امروز ولیّ فقیه فرمانده آنان است، برای دفاع از خودتان، مذهب تان، اسلام و کشور احترام کنید و نیروهای مسلح می بایست همانند دفاع از خانه خود، از ملت و نوامیس و ارضِ آن حفاظت و حمایت و ادب و احترام کنند و نسبت به ملت همان گونه که امیرالمؤمنین مَولای متقیان فرمود، نیروهای مسلح می بایست منشأ عزت ملت باشد و قلعه و پناهگاه مستضعفین و مردم باشد و زینت کشورش باشد.

◆خطاب به مردم عزیز کرمان...

نکته ای هم خطاب به مردم عزیز کرمان دارم؛ مردمی که دوست داشتنی اند و در طول ۸ سال دفاع مقدس بالاترین فداکاری ها را انجام دادند و سرداران و مجاهدین بسیار والامقامی را تقدیم اسلام نمودند. من همیشه شرمنده آنها هستم. هشت سال به خاطر اسلام به من اعتماد کردند؛ فرزندان خود را در قتلگاه ها و جنگ های شدیدی چون کربلای ۵، والفجر۸، طریق القدس، فتح المبین، بیت المقدس و... روانه کردند و لشکری بزرگ و ارزشمند را به نام و به عشق امام مظلوم حسین بن علی به نام ثارالله، بنیانگذاری کردند. این لشکر همچون شمشیری برنده، بارها قلب ملتمان و مسلمان ها را شاد نمود و غم را از چهره آنها زدود.

عزیزان! من بنا به تقدیر الهی امروز از میان شما رفته ام. من شما را از پدر و مادرم و فرزندان و خواهران و برادران خود بیشتر دوست دارم، چون با شما بیشتر از آنها بودم؛ ضمن اینکه من پاره تن آنها بودم و آنها پاره وجود من، اما آنها هم قبول کردند من وجودم را نذر وجود شما و ملت ایران کنم. دوست دارم کرمان همیشه و تا آخر با ولایت بماند. این ولایت، ولایت علی بن ابیطالب است و خیمه او خیمه حسین فاطمه است. دور آن بگردید. با همه شما هستم. می دانید در زندگی به انسانیت و عاطفه ها و فطرت ها بیشتر از رنگ های سیاسی توجه کردم. خطاب من به همه شما است که مرا از خود می دانید، برادر خود و فرزند خود می دانید.

وصیت می کنم اسلام را در این برهه که تداعی یافته در انقلاب اسلامی و جمهوری اسلامی است، تنها نگذارید. دفاع از اسلام نیازمند هوشمندی و توجه خاص است. در مسائل سیاسی آنجا که بحث اسلام، جمهوری اسلامی، مقدّسات و ولایت فقیه مطرح می شود، اینها رنگ خدا هستند؛ رنگ خدا را بر هر رنگی ترجیح دهید.

◆خطاب به خانواده شهدا...

فرزندانم، دختران و پسرانم، فرزندان شهدا، پدران و مادران باقیمانده از شهدا، ای چراغ های فروزان کشور ما، خواهران و برادران و همسران وفادار و متدینه شهدا ! در این عالم، صوتی که روزانه من می شنیدم و مأنوس با آن بودم و همچون صوت قرآن به من آرامش می داد و بزرگترین پشتوانه معنوی خود می دانستم، صدای فرزندان شهدا بود که بعضاً روزانه با آن مأنوس بودم؛ صدای پدر و مادر شهدا بود که وجود مادر و پدرم را در وجودشان احساس می کردم. عزیزانم! تا پیشکسوتان این ملتید، قدر خودتان را بدانید. شهیدتان را در خودتان جلوه گر کنید، به طوری که هر کس شما را می بیند، پدر شهید یا فرزند شهید را، به عینه خودِ شهید را احساس کند، با همان معنویت، صلابت و خصوصیت. خواهش می کنم مرا حلال کنید و عفو نمایید. من نتوانستم حق لازم را پیرامون خیلی از شماها و حتی فرزندان شهیدتان اداء کنم، هم استغفار می کنم و هم طلب عفو دارم. دوست دارم جنازه ام را فرزندان شهدا بر دوش گیرند، شاید به برکت اصابت دستان پاک آنها بر جسدم، خداوند مرا مورد عنایت قرار دهد.

◆خطاب به سیاسیون کشور...

نکته ای کوتاه خطاب به سیاسیون کشور دارم: چه آن هایی [که] اصلاح طلب خود را می نامند و چه آنهایی که اصولگرا. آنچه پیوسته در رنج بودم اینکه عموماً ما در دو مقطع، خدا و قرآن و ارزش ها را فراموش می کنیم، بلکه فدا می کنیم. عزیزان، هر رقابتی با هم می کنید و هر جدلی با هم دارید، اما اگر عمل شما و کلام شما یا مناظره هایتان به نحوی تضعیف کننده دین و انقلاب بود، بدانید شما مغضوب نبی مکرم اسلام و شهدای این راه هستید؛ مرزها را تفکیک کنید. اگر می خواهید با هم باشید، شرط با هم بودن، توافق و بیان صریح حول اصول است. اصول، مطوّل و مفصّل نیست. اصول عبارت از چند اصل مهم است:

۱- اول آنها، اعتقاد عملی به ولایت فقیه است؛ یعنی این که نصیحت او را بشنوید، با جان و دل به توصیه و تذکرات او به عنوان طبیب حقیقی شرعی و علمی، عمل کنید. کسی که در جمهوری اسلامی می خواهد مسئولیتی را احراز کند، شرط اساسی آن [این است که] اعتقاد حقیقی و عمل به ولایت فقیه داشته باشد. من نه می گویم ولایت تنوری و نه می گویم ولایت قانونی؛ هیچ یک از این دو، مشکل وحدت را حل نمی کند؛ ولایت قانونی، خاصّ عامه مردم اعم از مسلم و غیر مسلمان است، اما ولایت عملی مخصوص مسئولین است که می خواهند بار مهم کشور را بر دوش بگیرند، آن هم کشور اسلامی با این همه شهید.

۲- اعتقاد حقیقی به جمهوری اسلامی و آنچه مبنای آن بوده است؛ از اخلاق و ارزش ها تا مسئولیت ها؛ چه مسئولیت در قبال ملت و چه در قبال اسلام.

۳- به کارگیری افراد پاکدست و معتقد و خدمتگزار به ملّت، نه افرادی که حتی اگر به میز یک دهستان هم برسند خاطره خان های سابق را تداعی می کنند.

۴- مقابله با فساد و دوری از فساد و تجمّلات را شیوه خود قرار دهند.

۵- در دوره حکومت و حاکمیت خود در هر مسئولیتی، احترام به مردم و خدمت به آنان را عبادت بداند و خود خدمتگزار واقعی، توسعه گر ارزشها باشد، نه با توجیهات واهی، ارزشها را بایکوت کند.

مسئولین همانند پدران جامعه می بایست به مسئولیت خود پیرامون تربیت و حراست از جامعه توجه کنند، نه با بی مبالاتی و به خاطر احساسات و جلب برخی از آراء احساسی زودگذر، از اخلاقیاتی حمایت کنند که طلاق و فساد را در جامعه توسعه دهد و خانواده ها را از هم بپاشاند. حکوم تنها عامل اصلی در استحکام خانواده و از طرف دیگر عامل مهم از هم پاشیدن خانواده هستند. اگر به اصول عمل شد، آن وقت همه در مسیر رهبر و انقلاب و جمهوری اسلامی هستند و یک رقابت صحیح بر پایه همین اصول برای انتخاب اصلح صورت می گیرد.

◆خطاب به برادران سپاهی و ارتشی...

کلامی کوتاه خطاب به برادران سپاهی عزیز و فداکار و ارتشی های سپاهی دارم: ملاک مسئولیت ها را برای انتخاب فرماندهان، شجاعت و قدرتِ اداره بحران قرار دهید. طبیعی است به ولایت اشاره نمی کنم، چون ولایت در نیروهای مسلح جزء نیست، بلکه اساس بقای نیروهای مسلح است. این شرط خلل ناپذیر می باشد. نکته دیگر، شناخت به موقع از دشمن و اهداف و سیاست های او و اخذ تصمیم به موقع و عمل به موقع؛ هریک از اینها اگر در غیر وقت خود صورت گیرد، بر پیروزی شما اثر جدّی دارد.

◆خطاب به علما و مراجع معظم

سخنی کوتاه از یک سرباز ۴۰ ساله در میدان به علمای عظیم الشأن و مراجع گرانقدر که موجب روشنایی جامعه و سبب زدودن تاریکی ها هستند، خصوصاً مراجع عظام تقلید. سربازتان از یک برج دیده بانی، دید که اگر این نظام آسیب ببیند، دین و آنچه از ارزش های آن [که] شما در حوزه ها استخوان خُرد کرده اید و زحمت کشیده اید، از بین می رود. این دوره ها با همه دوره ها متفاوت است. این بار اگر مسلّط شدند، از اسلام چیزی باقی نمی ماند. راه صحیح، حمایت بدون هر گونه ملاحظه از انقلاب، جمهوری اسلامی و ولیّ فقیه است. نباید در حوادث، دیگران شما را که امید اسلام هستید به ملاحظه بیندازند. همه شما امام را دوست داشتید و معتقد به راه او بودید. راه امام مبارزه با آمریکا و حمایت از جمهوری اسلامی و مسلمانان تحت ستم استکبار، تحت پرچم ولیّ‌فقیه است. من با عقل ناقص خود می دیدم برخی خنّاسان سعی داشتند و دارند که مراجع و علماء مؤثر در جامعه را با سخنان خود و حالت حق به جانبی به سکوت و ملاحظه بکشانند. حق واضح است؛ جمهوری اسلامی و ارزش ها و ولایت فقیه میراث امام خمینی (ره) هستند و می بایست مورد حمایت جدی قرار گیرند. من حضرت آیت الله العظمی خامنه ای را خیلی مظلوم و تنها می بینم. او نیازمند همراهی و کمک شماست و شما حضرات معظّم با بیانتان و دیدارهایتان و حمایت هایتان با ایشان می بایست جامعه را جهت دهید. اگر این انقلاب آسیب دید، حتی زمان شاه ملعون هم نخواهد بود، بلکه سعی استکبار بر الحادگری محض و انحراف عمیق غیر قابل برگشت خواهد بود.

دست مبارکتان را می بوسم و عذرخواهی می کنم، از این بیان، اما دوست داشتم در شرفیابی های حضوری به محضرتان عرض کنم که توفیق حاصل نشد.

سربازتان و دست بوستان

◆از همه طلب عفو دارم

از همسایگانم و دوستانم و همکارانم طلب بخشش و عفو دارم. از رزمندگان لشکر ثارالله و نیروی باعظمت قدس که خار چشم دشمن و سدّ راه او است، طلب بخشش و عفو دارم؛ خصوصاً از کسانی که برادرانه به من کمک کردند. نمی توانم از حسین پورجعفری نام نبرم که خیرخواهانه و برادرانه مرا مثل فرزندی کمک می کرد و مثل برادرانم دوستش داشتم. از خانواده ایشان و همه برادران رزمنده و مجاهدم که به زحمت انداختمشان عذرخواهی می‌کنم. البته همه برادران نیروی قدس به من محبّت برادرانه داشته و کمک کردند و دوست عزیزم سردار قاآنی که با صبر و متانت مرا تحمل کردند.

نکته

چرا انتخابات دوم اسفند مهم است؟

انتخابات و تاثیر آن در مناسبات بین المللی ایران

انتخابات، در نظام جمهوری اسلامی فارغ از اهمیت و تاثیر داخلی در روابط بین الملل و دیپلماسی کشور تاثیرات غیرقابل انکار داشته است. کیفیت و کمیت این حضور بسیاری از اقدامات دیپلماتیک را تحت الشعاع خود قرار داده و معادلات بسیاری را به نفع یا ضرر ایران رقم زده و خواهد زد.

سیاست و روابط پیچیده بین المللی در جهان امروز منابع قدرت نظام‌های سیاسی را از دو نوع نظامی و اقتصادی خارج کرده و نقش مردم را هم به یکی از مهم‌ترین منابع قدرت تبدیل کرده است. مشارکت بیشتر مردم در امر سیاسی به ویژه انتخابات صرف‌نظر از جناحی که به آن رای داده می‌شود، منبع مهم قدرت نظام سیاسی برای اجرای برنامه‌های خود در سطح بین المللی است.

انتخابات یکی از مهم‌ترین گذرهای مشروعیت بخش برای دولت‌های دموکراتیک در جهان است. این اهمیت در جغرافیای خاورمیانه که بسیاری از کشورهای آن یا مفهومی با عنوان انتخابات ندارند و یا در حال تمرین انتخابات دموکراتیک هستند، دوچندان می‌شود. پیچیدگی دنیای کنونی و روابط بین کشورها و دولت‌ها تاثیر انتخابات و رویدادهای داخلی یک سرزمین را بر این روابط افزایش داده و به همین دلیل است که انتخابات بر دیپلماسی حکومت‌ها تاثیرات غیرقابل انکار دارد.

انقلاب مردم در سال ۵۷ نوع نظام سیاسی در ایران را از مشروطه سلطنتی به جمهوری اسلامی تغییر داد. رای مردم و انتخابات هم از ویژگی‌های اصلی نظام‌های جمهوری بود و بر همین اساس جمهوری اسلامی ایران طی چهاردهه حکومتداری، به طور میانگین سالانه شاهد انواع مختلفی از انتخابات از ریاست جمهوری و مجلس تا خبرگان و شورای شهر بوده است. شیوه، کیفیت و نتایج هر یک از این انتخابات هم تاثیرهای متفاوتی هم بر مسائل داخل مرزهای ایران داشته و هم سیاست خارجی آن را متاثر کرده است.

◆مروری بر رابطه ۴۰ ساله انتخابات و دیپلماسی در ایران

اگر تاریخ دیپلماسی جمهوری اسلامی را از ثبات نسبی پس از انقلاب یعنی از سال ۶۰ تا ۹۸ به چند دوره تقسیم کنیم، می‌توان ملاک تقسیم‌بندی‌ها را دولت‌ها قرار داد و پنج دوره برای آن مشخص کرد: دولت جنگ، دولت سازندگی، دولت اصلاحات، دولت عدالت‌خواه و دولت تدبیر و امید. به یقین تاثیر رای و مشارکت مردم در انتخابات در هر یک از این دوره‌ها نیازمند ساعت‌ها مطالعه و پژوهش است اما می‌توان به صورت خلاصه به آن پرداخت.

۲۲ بهمن ۱۳۵۷ قیام مردم ایران علیه رژیم محمدرضا پهلوی به پیروزی رسید و در عمل این رژیم سرنگون شد. کمتر از ۲ ماه بعد از پیروزی انقلاب مردمی ایران انقلابیون نخستین انتخابات یا همه‌پرسی نظام را در ۱۱ فروردین ۱۳۵۸ برگزار کردند و ۹۸ درصد از مردم ایران بار دیگر جمهوری اسلامی را به عنوان نظام حکومتی تازه در کشور مورد تاکید قرار دادند. این رای قاطعانه مردم راه را بر تجاوز و لشگرکشی‌های خارجی دستکم تا شهریور همان سال بست. صدام حسین دیکتاتور عراق در آن ماه و سال با پشتیبانی آمریکا و دلگرمی جهانی علیه ایران اعلام جنگ کرد. ایران پس از حمله عراق غافلگیر شد اما نه آن میزان که در ۵ بهمن ۱۳۵۸ انتخابات ریاست جمهوری را فراموش کند در این انتخابات که ۴/۶۷ درصد واجدین شرایط در آن شرکت کردند، در مجموع ۱۴ میلیون و ۱۵۲ هزار و ۸۸۷ رای به صندوق‌ها ریخته شد و «ابوالحسن بنی صدر» با ۱۰ میلیون رای اولین رئیس جمهوری ایران. پشتیبانی مردم از نظام با انتخاب رئیس جمهوری مشخص و دست مسئولان برای مانور در عرصه سیاست خارجی باز شد.

تکرار این تجربه در نخستین انتخابات مجلس شورای اسلامی و دیگر انتخابات برگزار شده قدرتهای متخاصم را به این نتیجه رساند که برای از میان برداشتن نظام جمهوری اسلامی روی مردم ایران نمی‌توانند حساب کنند. اقتضای شرایط جنگ دیپلماسی را مهجورتر از همیشه کرده بود و در هشت سال دوران جنگ ایران و عراق، اقدامات دیپلماتیک مسئولان جمهوری اسلامی در تامین مایحتاج مردم و سلاح برای ادامه دفاع از کشور با وجود تحریم‌های شدید جهانی بود.

پایان یافتن جنگ در ایران مصادف با چند اتفاق بزرگ بود؛ رحلت امام خمینی (ره)، انتخاب رئیس جمهوری وقت یعنی آیت‌الله خامنه‌ای به سمت رهبری و در نهایت برگزاری پنجمین دوره انتخابات ریاست جمهوری در سال ۶۸، که «علی اکبر هاشمی رفسنجانی» را از مجموع ۱۶ میلیون و ۴۵۲ هزار و ۶۷۷ رای ماخوذه با کسب ۱۵ میلیون رای رئیس جمهور ایران کرد. دولت سازندگی مرحوم هاشمی آغاز دوران دیپلماسی با جهان برای رهیدن از حجم ویرانی‌های جنگ با پشتوانه مردمی بود. مردم در ششمین دوره انتخابات ریاست جمهوری بازهم با میزان مشارکت ۶۴ درصد آیت‌الله هاشمی را به عنوان رئیس‌جمهوری انتخاب کردند تا بتواند برنامه سازندگی خود را با تکیه بر توان داخلی و دیپلماسی خارج به اتمام برساند. نقطه عطف در انتخابات ایران اما در سال ۷۶ رقم خورد و در حالی که تصور بسیاری دلسردی مردم از نظام ایران بود. جهان باید ایستادن مردم در پای نظام مشاهده می‌کرد که در هفتمین دوره انتخابات ریاست جمهوری این فرصت را یافت. ۲۰ میلیون رای ریخته شده به نفع «سیدمحمد خاتمی» و مشارکت ۸۴ درصدی در انتخابات، کتاب حمایت مردم را از نظام ورق زد. به پشتوانه این رای مردمی خاتمی راه گفت‌وگو با جهان را در پیش گرفت. در بسیاری از مجامع جهانی حاضر شد و سخنانش به نمایندگی از مردم ایران در دنیا شنیده شد. بسیاری از سوء تفاهمات ایجاد شده در روابط خارجی ایران کم‌رنگ‌تر شد و صلح‌طلبی ایرانیان بیشتر مورد توجه قرار گرفت. حمله عجیب اسامه بن‌لادن به برج‌های دوقلو در شهریور سال ۸۰ می‌توانست با وجود دیوانه‌بازی های «جرج دبیلو بوش» آغازگر جنگ تازه‌ای برای ایران باشد اما دولت دوم خاتمی به پشتوانه ۲۱ میلیون رای مردم توانست سایه جنگ را از سر ایران دور کند.

دور دیگر دیپلماسی در جمهوری اسلامی با رئیس جمهوری محمود احمدی‌نژاد آغاز شد. او در تیر ماه سال ۸۴ با مشارکت ۶۰ درصدی مردم به پاستور راه یافت اما در عرصه دیپلماسی راهی متفاوت از سلف خود برگزید، چندان به عرف بین‌الملل پایبند نماند و اظهارات او درباره برخی وقایع تاریخی موجب شد مواضعی علیه ایران در برخی مجامع جهانی اتخاذ شود. انتخابات بحث برانگیز ۸۸ و اعتراضات پس از آن با وجود آنکه احمدی نژاد را بار دیگر رئیس جمهور کرد اما میزان مشارکت مردم پس از آن در انتخابات کاسته شد. در همین دوران هم بیشترین میزان قطعنامه‌های تحریمی علیه ایران صادر و اجرا شد.

صندوق‌های رای در نظام جمهوری اسلامی بار دیگر در سال ۹۲ حضور پررنگ مردم را به خود دید و حسن روحانی با شعار رابطه با جهان توانست با ۱۸ میلیون رای و میزان مشارکت ۷۲ درصدی رئیس جمهور ایران شود. جهان با این رای پیام مردم ایران را شنید، برجام به عنوان سندی برای برداشته شدن تحریم‌های کمرشکن علیه ایران مورد توافق کشورهای قدرتمند جهان قرار گرفت. گشایش‌های ایجاد شده در زندگی مردم و دور شدن سایه جنگ و تحریم از سر ایران، بار دیگر اعتماد مردم به روحانی را موجب شد و او در سال ۹۶ هم با ۲۳ میلیون رای و مشارکت ۷۳ درصدی مردم در انتخابات برای بهتر شدن رابطه با دنیا کوشید و به دلیل همین رای بالا هم قدرت‌های جهان پشت میز مذاکره نشستند و قرارداد امضا کردند. هرچند زیاده‌خواهی‌های آمریکا اجرای این سند را ناکام گذاشت و تحریم‌های بسیاری شدیدتری را علیه ایران بازگرداند اما دستکم اکنون بسیاری در عرصه روابط بین الملل می‌دانند که ایران در داستان برجام تمام‌قد پای تعهدات خود ایستاد و آنکه قواعد بازی را برهم زد رئیس جمهوری آمریکا بود.

◆چرا اسفند مهم است؟

مرور چهاردهه انتخابات و روابط بین المللی جمهوری اسلامی ایران حتی به صورت بسیار خلاصه هم از روابط مستقیم این دو مقوله و اهمیت آن رابطه سخن می گوید. انتخابات اسفند ۹۸ مجلس شورای اسلامی هم در تاریخ آینده این کشور از نقاط و گردنه‌های حساس نام‌گذاری خواهد شد. البته اگر بدانیم که تلاش برای تغییر رژیم جمهوری اسلامی بسیار شدیدتر از همیشه از سوی دشمنان این مرز و بوم در حال پیگیری است و برای آینده این سرزمین نقشه‌های شومی در حال طراحی است. به ویژه در دو سه سال اخیر و بعد از راهیابی ترامپ به کاخ سفید، آمریکا به اجرای دیپلماسی نیابتی اسرائیل و عربستان تخاصم و دشمنی علیه ملت ایران را به میزان قابل ملاحظه ای تشدید کرده است. ترامپ از همان ابتدای تبلیغات انتخاباتی برجام را بدترین توافق برای آمریکا خواند و سرانجام اردیبهشت ماه سال گذشته از این توافق بین المللی خارج شد. بعد از آن نه تنها تحریم‌های یکجانبه ای که با برجام تعلیق شده بود را اعاده کرد با اجرای سیاست ناگزیرسازی کشورها و شرکت‌های مختلف جهان را از هرگونه داد و ستد با ایران منع کرد. شرکت‌ها و کشورهای بزرگ هم به واسطه حجم مراودات تجاری که با آمریکا داشتند و ترس از تنبیه آمریکا عطای همکاری با ایران را لقای آن بخشیدند. شاید بتوان نقطه شروع فشارها علیه ملت ایران را دی ماه ۹۶ ارزیابی کرد در واقع چندماه بعد از آن بود که آمریکا با تصور کاهش حمایت و پشتیبانی مردمی جمهوری اسلامی تصمیم به تشدید فشارها علیه تهران گرفت. در واقع هدف سیاست فشار حداکثری علیه ایران جدا کردن دولت از ملت طراحی و عملیاتی شده و هر گاه نشانه‌هایی از نارضایتی مردم از شرایط کشور مشاهده کردند به صرافت افتادند که سیاست فشار حداکثری در حال جواب دادن است. از این جهت اتفاقات آبان ماه امسال بار دیگر مقامات آمریکایی را در تشدید فشارها علیه تهران تشویق کرد. حمله تروریستی آمریکایی‌ها به سردار سپهبد حاج قاسم سلیمانی و شهادت ایشان به همراه همرزمانش البته با واکنش قاطع قاطبه ایرانیان مواجه شد. حضور میلیونی مردم در شهرهای مختلف عراق و ایران در مراسم تشییع پیکر شهید سلیمانی و همرزمانش تا حدی غلط بودن محاسبات آمریکایی‌ها را آشکار کرد. اکنون چشم ناظران مسائل سیاسی به انتخابات دوم اسفند است. تردیدی نیست که مشارکت بالای مردم زمینه ساز تصحیح محاسبات دشمنان ایران خواهد بود. در چنین شرایطی همه نهادهای متولی انتخابات باید به وظایف خود در این زمینه واقف باشند و بدانند که زمینه سازی برای برگزاری یک انتخابات پرشکوه چه پیامدهای مثبتی برای آینده ایران خواهد داشت.

رابطه شانا و پایداری؛ قربانی سرلیستی مبتکر «نواصولگرایی»

قالیباف پشت شورای ائتلاف اصولگرایان را خالی کرد

تکذیب لیست شانا از سوی قالیباف و انتشار لیست جدید از سوی او از آن جهت حائز اهمیت است که با انتشار نامه‌های سرگشاده میان دبیرکل جبهه پایداری و رئیس شورای ائتلاف نیروهای اصولگرا اینطور می‌نماید که‌مبتکر نواصولگرایی همان عامل اختلاف‌نظر میان این دو جریان بوده است.

در حالی که تائید صلاحیت تعداد بالای اصولگرایان برای شرکت در مجلس شورای اسلامی دست این جریان سیاسی را برای ارائه لیستی شامل چهره‌های شاخص را باز گذاشته است و در نهایت نیز در ساعات آغازین روز دوشنبه شاهد انتشار لیستی از سوی شورای ائتلاف اصولگرایان (شانا) بودیم.

با وجود انتشار نامه سرگشاده مرتضی آقاتهرانی خطاب به غلامعلی حداد عادل رئیس شورای ائتلاف، اختلاف میان جبهه پایداری و شورای ائتلاف بیش از پیش در فضای رسانه‌ای مطرح شد اما انتشار لیست شانا این چنین می‌نمود که ائتلاف حداقل توانسته اتحادی قابل قبول را میان بخش قابل توجهی از نیروهای اصولگرایان با جریانی که از چندماه گذشته خود را با نام نواصولگرایی در جامعه مطرح ساخته است ایجاد کند.

این نتیجه اما ساعاتی بیشتر دوام نیاورد و اعتراضات گسترده در فضای مجازی و حقیقی به لیست شورای ائتلاف اصولگرایان منجر به تکذیب این لیست از سوی سرلیست آن، محمدباقر قالیباف و در نهایت انتشار لیستی با عنوان یاران قالیباف شد.

تکذیب لیست شانا از سوی قالیباف و انتشار لیست جدید از سوی او از آن جهت حائز اهمیت است که با انتشار نامه‌های سرگشاده میان دبیرکل جبهه پایداری و رئیس شورای ائتلاف نیروهای اصولگرا اینطور می‌نماید

که‌مبتکر نواصولگرایی همان عامل اختلاف‌نظر میان این دو جریان بوده و شانا ارتباطش با جریانی همچون پایداری را فدای سرلیستی محمدباقر قالیباف کرده است.

جبهه پایداری البته تنها منتقد لیست شکل گرفته به رهبری حدادعادل نیست؛ غلامرضا مصباحی مقدم عضو و سخنگوی جامعه روحانیت مبارز نیز در گفت‌وگویی با ایلنا با اعلام اینکه خروجی فهرست شورای ائتلاف مورد تایید جامعه روحانیت نیست و ما از لیست‌ها حمایت نخواهیم کرد، گفت: من به نفع لیست کناره‌گیری نخواهم کرد، در انتخابات مجلس شورای اسلامی کاندیدا خواهم ماند و می‌دانم که بخش مهمی از مردم تهران من را به عنوان خدمتگزار خود می‌شناسند.

سید مصطفی میرسلیم نیز در گفت‌وگو با خبرنگار ایلنا، درباره ارائه لیستی واحد از سوی جبهه اصولگرایی و این که چرا تاکنون این جریان نتوانسته است به لیستی واحد دست پیدا کند و اختلاف در آن زیاد است، گفت: امیدوار بودیم لیستی واحد در جریان اصولگرایی برسیم، البته هنوز هم ناامید نیستم.

این عضو مجمع تشخیص مصلحت نظام تاکید کرد: امیدوارم نفسانیات بر افراد غلبه نکند تا بتوانیم به یک جبهه اصولگرایی برسیم.

غلامعلی حدادعادل نیز پس از بالاگرفتن اختلافات در خصوص لیست شورای ائتلاف در گفت‌وگو با ایلنا گفت: این لیست شورای ائتلاف نسبت به فهرست‌های دوره‌های گذشته یک لیست متفاوت است، چرا که ما تلاش کردیم «جوانگرایی» را که مدنظر رهبری و نیاز امروز انقلاب است، رعایت کنیم.

وی ادامه داد: در این دوره ما اسامی ۱۸ نفر از جوانان را در لیست قرار دادیم و در چنین شرایطی طبیعی است که عده‌ای آن‌ها را نشناسند و یا اسامی تعدادی از اشخاصی که به لحاظ سن و سابقه انتظار دارند در لیست حضور داشته باشند، در فهرست نباشد، بنابراین اینکه برخی گلایه داشته باشند، برای ما تعجب آور نیست.

اصولگرایان که با توجه به شرایط جامعه و همچنین حجم بالای نامزدهای تایید صلاحیت شده خود در مقابل رد صلاحیت گسترده نامزدهای اصلاح‌طلب شاید در سال‌های اخیر هیچگاه راهی به این میزان هموار برای ورود به انتخابات و به دست گرفتن تمام و کمال قوه مقننه را پیش پای خود نمی‌دیدند تا بتوانند با شکل‌دهی به لیستی قابل قبول اجماع کل گروه‌ها و احزاب این جریان را به دست بیاورند اما گویا به اختلافاتی ریشه‌ای برخورده‌اند که می‌رود تا حلاوت این شرایط را به کامشان تلخ کند.

ایمان

سیاسی، اجتماعی، فرهنگی، علمی، ورزشی و هنری

چاپ همشهری ۲ (روزتاب) ۰۲۱-۶۶۴۵۰۷۶
توزیع نشر گستر

صاحب‌امتیاز و مدیرمسئول: حیدر ضیغمی
قائم‌مقام مدیرمسئول و سردبیر: حسین عبداللهی
مدیرتحریریه: روح‌الله کرمانی‌جمکرانی
طراح و صفحه‌آرا: محسن عبداللهی
عضو انجمن مدیران روزنامه‌های غیردولتی آئین‌نامه اخلاق حرفه‌ای قابل مشاهده در سایت
تلفن: ۳۲۹۰۳۲۰۹ - ۳۲۹۰۶۱۶۰ صندوق پستی: ۴۴۹۵/ ۳۷۱۸۵
نشانی: قم-بلوار شهید صدوقی، کوچه ۲۱ ممیز یک پلاک ۴۷
www.emandaily.ir eimannews@yahoo.com

اذان صبح: ۵/۳۴ طلوع آفتاب: ۰۶/۵۸ اذان ظهر: ۱۲/۲۰ اذان مغرب: ۱۸/۰۱

پیامبر اکرم (ص):

فاطمه پاره تن من و روشنی دیده و میوه دل من است . آنچه او را ناراحت کند مرا ناراحت می کند و آنچه شادش کند ، مرا شاد می کند ؛ او نخستین کس از اهل بیت من است که به من می پیوندد .

امالی صدوق، ص ۵۷۵

شنبه – بیست‌وششم بهمن ماه ۱۳۹۸ – سال بیست‌ودوم– شماره ۴۹۸۲

آیت‌الله سعیدی در خطبه‌های نماز جمعه قم:

نامزدهای انتخابات باید از تخریب و دروغ‌پردازی بپرهیزند

امام‌جمعه قم با تأکید بر اینکه باید رعایت اصول شرعی و اخلاقی از سوی نامزدهای انتخابات مجلس کسب‌شده باشد، گفت: نامزدهای انتخاباتی باید از تخریب و دروغ‌پردازی در انتخابات بپرهیزند.

آیت‌الله سیدمحمد سعیدی در خطبه‌های نماز جمعه قم، با اشاره به میلاد حضرت فاطمه زهرا(س) اظهار کرد: حضرت زهرا(س) سیده بانوان عالم هستند و این جایگاه نه تنها برای زنان عالم بلکه برای همگان اسوه و سرمشق ابدی‌هستند.

وی در ادامه سخنان خود با اشاره به برگزاری باشکوه راهپیمایی ۲۲ بهمن گفت: در ۲۲ بهمن امسال که مقارن با چهلمین روز شهادت شهید سپهبد حاج قاسم سلیمانی بود مردم ما از امتحان اول سربلند بیرون آمدند؛ مردم با حضور چشمگیر خود وفاداری خود را به انقلاب و آرمان‌ها و ارزش‌های آن اعلام کردند به طوری که ۲۲ بهمن امسال یکی از درخشان‌ترین روزهای انقلاب بود.

آیت‌الله سعیدی با تاکید بر اینکه حضور مردم با خانواده و فرزندان این معنا را در اذهان جهانیان ایجاد می کند که انقلاب به ایمان تک‌تک مردم گره خورده و مردم نسبت به آن احساس مسوولیت دارند خاطرنشان کرد: تشکیل چنین اجتماع عظیم در روزی مشخص و به خصوص نشان می‌دهد که انقلاب نه‌تنها قدرت نفوذ خود را حفظ کرده بلکه گسترش داده است.

وی با اذعان به اینکه پیام حضور مردم در این جشن ملی این است که دشمن آرزوی جدایی مردم از نظام را به گور خواهند برد افزود: آفرین بر مردم ایران که در این امتحان بزرگ با عزت و اقتدار پیروز شدند.

امام جمعه قم امتحان دیگر ملت ایران را حضور در انتخابات مجلس در اسفندماه عنوان کرد و گفت: این امتحان بزرگ قواعد و ساختار خود را دارد که مردم و نامزدهای انتخاباتی باید آنها را رعایت کرده و خود را ملزم به آنها بدانند تا انتخابات سالم برگزار شود.

وی اضافه کرد: کسب رای برای نامزدها هرچند رمز موفقیت در انتخابات است اما این رای باید حلال باشد یعنی با رعایت اصول شرعی و اخلاقی کسب شده باشد، نامزدهای انتخاباتی به جای توهین، تخریب و دروغ‌پردازی علیه رقیب و دستگاه‌های نظام با ارائه برنامه شایستگی خود را اثبات کنند.

آیت‌الله سعیدی با تاکید بر ضرورت صداقت کاندیداها با مردم گفت: دادن وعده‌های دروغ و غیرعملی به مردم یکی از شاخص‌هایی است که مردم می‌توانند تشخیص دهند که کاندیدا صلح چه کسی است؛ مردم هوشمند هستند و فریب وعده‌های توخالی را نمی خورند.

وی اضافه کرد: دستگاه‌های نظارتی نباید بگذارند عده‌ای با دادن وعده‌های دروغ و غیرعملی مردم را فریب داده و در مجلس هم به زد و بند بپردازند.

امام جمعه قم با اشاره به هزینه‌های سنگین میلیاردی برای راهیابی به مجلس گفت: اگر این هزینه‌های برای خود فرد باشد به فکر تامین هزینه خواهد بود و اگر از کسی هزینه را تامین کرده باشد وامدار او بوده و در راه کسب رضایت افراد اقدامات ننگینی انجام خواهد داد.

◆همه باید حریم شهر قم را شناخته و حرمت آن را حفظ کنند

وی با اشاره به راه‌های تشخیص نماینده اصلح افزود: یکی از این راه‌ها حامیان و اطرافیان آنها است؛ اولا باید دید این کاندیداها از چه کسانی حمایت می‌کنند، طرفداران مستضعفین هستند یا کسانی دیگر و باید دید چه کسانی هم از آنان حمایت می‌کنند.

آیت‌الله سعیدی تصریح کرد: اگر دشمنان انقلاب و آمریکا از جریانی و یا کاندیدایی حمایت کردند بدانید که جای او کرسی مقدس مجلس شورای اسلامی نیست.

وی با اشاره به جایگاه و ظرفیت‌های عظیم قم اظهار کرد: قم آشیانه آل محمد(ص) و پناهگاه شیعیان و پیروان آن‌ها و ماوای فاطمیین است پس با این اوصاف همه ساکنین، مسوولان، نهادها و دستگاه‌ها و زائرین باید این حریم را شناخته و حرمت آن را حفظ کنند.

امام جمعه قم با تاکید بر اینکه قم مرکز حوزه و انقلاب و حضور مراجع تقلید است افزود: مراجع تقلید خط قرمز ما هستند و هیچ کس حق عبور از این خط قرمز را ندارد.

مدیرکل راه‌وشهرسازی استان قم:

کمربندی سردار سلیمانی قم با مشارکت سه‌جانبه احداث می‌شود

مدیرکل راه‌وشهرسازی استان قم با اشاره به تاخیر در اجرای کمربندی سردار شهید حاج قاسم سلیمانی، گفت: این کمربندی به‌زودی با مشارکت سه‌جانبه راه و شهرسازی، بخش خصوصی و بانک ملی کلنگ‌زنی خواهد شد.

حسن صبوری افزود: بر اساس اعلام آمادگی سرمایه‌گذار برای کلنگ‌زنی، کارهای مقدماتی طرح از جمله تجهیز کارگاه از حدود شهریورماه گذشته آغاز شده است.

به گفته وی، تامین مالی کمربندی سردار سلیمانی با مشارکت ۷۰ درصدی سرمایه‌گذار و ۳۰ درصدی دولت انجام می‌شود.

وی با اشاره به درخواست سرمایه‌گذار برای مشارکت بانک، اضافه کرد: سرمایه‌گذار درخواست داشت با مشارکت بانک، بخشی از منابع مالی طرح تامین شود، به همین دلیل هماهنگی‌هایی با بانک ملی استان و مرکزی انجام تا مجوز برای سرمایه‌گذاری اخذ شود.

صبوری خاطرنشان کرد: بانک ملی نیز برای مشارکت مالی به‌صورت پرداخت وام و یا مشارکت مستقیم در طرح اعلام آمادگی نموده است.

وی ادامه داد: پس از برگزاری جلسه مشترک بین بانک و سرمایه‌گذار و تصمیم‌گیری نهایی، زمان دقیق کلنگ‌زنی و آغاز عملیات ساخت کمربندی مشخص خواهد شد.

وی بیان کرد: کمربندی سردار شهید حاج قاسم سلیمانی ۱۱۴ کیلومتر است که فاز نخست آن از کیلومتر ۱۱.۸ آزادراه قم- تهران به طول ۳۲ کیلومتر آغاز می‌شود و بعد از گذر از محور قم- سلفچگان در کیلومتر هفت محور قم- نیزار خاتمه می‌یابد.

مدیرکل راه و شهرسازی قم افزود: برای اجرای کمربندی جدید قم به طول ۱۱۴ کیلومتر، ۲۱۵۰ میلیارد تومان اعتبار نیاز است. وی با اشاره به این‌که طول مسیر فاز دوم و سوم به ترتیب در حدود ۴۵ و ۳۰ کیلومتر است، ادامه داد: استعلامات لازم برای انجام طرح کمربندی جدید اخذشده و در جلسه‌ای با حضور استاندار مقرر شد از توان و ظرفیت معادن سطح استان برای تامین مصالح استفاده شود.

آگهی تملک نوبت دوم

مالکین محترم پلاک ثبتی ۱۷۱۱ اصلی بخش ۲ قم با ۴-۹۳-۶-۲ واقع در بلوار امام رضا (ع)

نظر به اینکه شهرداری قم جهت اجرای **رمپ و لوپ پل ۹ دی** قصد تملک پلاک ثبتی **۱۷۱۱ اصلی بخش ۲ قم با کد نوسازی ۴-۹۳-۶-۲** طبق کروکی را دارد.لذا به مالکین پلاک مشخص شده اعلام می گردد **ظرف مدت یک هفته** از انتشار این آگهی با در دست داشتن مدارک مالکیت خود به **شهرداری منطقه ۲** مراجعه تا پس از بررسی اسناد، وفق مقررات موضوعه اقدام لازم در جهت توافق معمول گردد.در غیر این صورت با انقضای مهلت اعلام شده مراحل بعدی قانونی در جهت تملک برابر مقررات تعقیب و انجام خواهد شد.بدیهی است در صورت عدم مراجعه مالکین در مهلت مقرر فوق شهرداری به منظور جلوگیری از وقفه یا تأخیر در اجرای طرح وفق مقررات لایحه قانونی از جمله **ماده ۹ این قانون** اقدام خواهدنمود.

روابط عمومی شهرداری قم

اخبار

قائم‌مقام شهردار قم:

الگوی ملی مدیریت شهری در قم تدوین می‌شود

قائم‌مقام شهردار قم از تدوین الگوی ملی مدیریت شهری در شهرداری قم خبر داد و گفت: تیم مدیریتی شهرداری قم در این چند سال گذشته با پرهیز از سعی و خطا در برنامه‌ها خود به یک الگویی جدید در مدیریت شهری رسیده است.

ابراهیم معتمدی با اشاره به اهمیت مدیریت شهر بر اساس الگوهای مدیریتی علمی، اظهار داشت: تیم مدیریتی شهرداری قم در این چند سال گذشته با پرهیز از سعی و خطا در برنامه‌ها خود به یک الگویی جدید در مدیریت شهری رسیده است. قائم‌مقام شهردار قم از تدوین شیوه‌نامه‌ای بر اساس مبانی علمی و آکادمی خبر داد و افزود: در این شیوه‌نامه تأکید بر حرکت نظام‌مند و ساماندهی شده بخش‌های مختلف شهرداری در شرایط بحرانی بوده و می‌توان از آن به‌عنوان یکی از دستاوردهای مهم شهردار قم نام برد.

معتمدی رصد کامل برنامه‌های در حال اجرا و اصلاح به‌موقع آسیب‌ها را یکی از محورهای اصلی این الگوی مدیریتی دانست و تصریح کرد: رصد و ارزیابی عملکرد یکی از مهم‌ترین بخش‌های یک مدیریت علمی و صحیح بوده که در شهرداری قم به‌صورت جدی به آن پرداخته شد و به‌زودی این الگو مدیریتی برای اجرا به تمام شهرداری‌ها کل کشور ابلاغ می‌شود.

وی یکی دیگر از محورهای موردتوجه در این الگوی مدیریتی را تعامل درست و نظام‌مند مدیران شهری و استانی عنوان و خاطرنشان کرد: تعامل بین مدیران در شهر قم با وجود اختلاف‌نظرهایی که وجود دارد همیشه در بالاترین سطح بوده و یکی از دلایلی که شهر قم با وجود رکود اقتصادی شدید در کشور برنامه‌های خود را اجرا کرده همین موضوع است. قائم‌مقام شهردار قم با تأکید بر لزوم همکاری و هم‌افزایی همه دستگاه‌ها در مدیریت شهری، بیان کرد: در پنج سال گذشته پروژه‌های مختلفی با همکاری مدیران استانی در شهر اجراشده و هیچ‌گاه اختلاف‌نظرها مانع خدمت‌رسانی به مردم و پیشبرد برنامه‌ها نبوده است.

معتمدی تدوین برنامه پنج‌ساله و ۲۰ ساله را نخستین اقدامات تیم مدیریتی در قم دانست و تأکید کرد: در پنج‌ساله گذشته هیچ پروژه و برنامه‌ای خارج از برنامه‌های تدوین‌شده ۵ ساله تا افق ۱۴۰۰ آغاز نشده و اولویت شهرداری در ابتدا اتمام پروژه‌های نیمه‌تمام دوره‌های قبل بوده است.

وی در پاسخ به بعضی از معترضان همکاری شهرداری با نهادهای مختلف استانی در تأمین نیازهای آن، گفت: باید اولویت همه دستگاه‌ها ارائه خدمات به مردم و حل مشکلات مردم و درنتیجه ارتقاء کیفیت زندگی در شهر باشد، زمانی که نهاد یا دستگاهی برای اجرای برنامه‌های خود از شهرداری کمکی مانند تأمین اتوبوس دارد قطعاً شهرداری کمک می‌کند. قائم‌مقام شهردار قم تعامل، ارائه خدمات به‌روز، ارتقاء فرهنگ شهروندی و کیفیت زندگی و رصد عملکرد و ارزیابی را مهم‌ترین محورهای موردتوجه در شهرداری برشمرد و تأکید کرد: عملکرد تیم مدیریتی شهرداری قم در شرایط بحرانی و مقابله با چالش‌ها الگویی برای همه شهرداری‌ها بوده و باید با اتکا به نیروهای درون سازمان و توانمندی‌های بخش خصوصی برای حل مشکلات وارد میدان عمل شد.

رئیس شورای اسلامی شهر قم خبرداد

بهره‌برداری از فاز اول خط A مترو در سال آینده

رئیس شورای اسلامی شهر قم با اشاره به اهمیت مترو در توسعه حمل‌ونقل عمومی در قم، اظهار داشت: موضوعی که شاید کمتر موردتوجه است بحث مترو شهر قم است که به‌عنوان یک پروژه مهم مشهود نیست اما علی‌رغم کمبودهای منابع در حال اجرا است و امیدوارم که در سال ۹۹ شاهد بهره‌برداری فاز اول خط A مترو باشیم. جلالی ادامه داد: هزینه‌های اجرای این پروژه بسیار بالا است و نیازمند یاری مدیران استانی و کشوری است تا با حمایت از مدیریت شهری شاهد بهره‌برداری هرچه سریع‌تر آن در آینده نزدیک باشیم. وی با اشاره به آمادگی شورای پنجم به دریافت نظرات و انتقادات، گفت: استفاده از نظرات، دیدگاه‌ها و پیشنهادها و انتقادات سازنده مردم برای ما کارگشا و راهگشا بوده و بسیاری از مواردی که مردم متذکر شده‌اند، پیگیری شده و در جهت حل‌وفصل آن اقدامات لازم انجام‌شده است.

◆ایجاد حاشیه مانع خدمت‌رسانی به مردم است

رئیس شورای اسلامی شهر قم تأکید کرد: ایجاد حاشیه مانع خدمت‌رسانی به مردم شده و باوجود تعاملات خوبی که بین مجموعه شورا، شهرداری و مسئولین برقرار است اختلاف‌نظر در بعضی از موارد نیز طبیعی است اما باید از ایجاد حاشیه پرهیز کرده و البته مجموعه مدیریت شهری نیز انتظار دارد که مسئولین استانی مدیریت شهری را در ایفای وظایف خود حمایت کنند.

جلالی با اشاره به ظرفیت بالقوه مردم قم و شرایط جغرافیایی خاص قم، بیان کرد: استان قم به دلیل قرارگیری در مرکز کشور و تک شهر بودن ظرفیت‌های ویژه‌ای داشته و این منابع و ظرفیت‌ها در مدیریت شهری بایستی به‌صورت نظام‌مند در جهت اجرای پروژه‌های شهری به کار گرفته شود.

وی با تأکید بر تلاش مضاعف برای بهره‌برداری از پتانسیل‌های شهر قم، گفت: ما با نقطه مطلوب و در شأن قم فاصله داریم اما مجموعه مدیریت شهری تمام توان و همت خود را در مسیر توسعه و آبادانی شهر مقدس قم و حل دغدغه‌های مردم قرار داده و از هیچ کوششی فروگذار نیست. وی توسعه ناوگان اتوبوسرانی را مثبت ارزیابی کرد و گفت: اقدامات خوبی در این حوزه انجام‌شده است و در آینده نزدیک با اضافه شدن بیش از ۱۰۰ دستگاه اتوبوس شاهد تحول در حوزه حمل‌ونقل عمومی خواهیم بود که امیدواریم رضایت‌مندی مردم شریف شهر مقدس قم را به دنبال داشته‌باشد.

مدیر عامل سازمان زیباسازی شهرداری قم خبرداد

نصب سازه‌های تبلیغات انتخاباتی در ۲۰۰ نقطه شهرقم

مدیر عامل سازمان زیباسازی شهرداری قم از ایجاد سازه‌های ویژه جهت نصب تبلیغات کاندیداهای انتخابات مجلس شورای اسلامی خبر داد.

سید محمد موسوی منش با اعلام آمادگی کامل شهرداری قم برای ایجاد سازه‌ها ومکان‌هایی جهت نصب تبلیغات انتخاباتی نامزدهای نمایندگی مجلس شورای اسلامی گفت: بر اساس وظیفه قانونی شهرداری قم در ایجاد زیرساخت‌های لازم برای نصب این تبلیغات در سطح شهر قم، در ماه‌های قبل کارگروهی به همین منظور تشکیل و اقدامات لازم در این خصوص به انجام رسیده است.

وی از ایجاد ۵۰۰ سازه موقت در ابعاد و اشکال مختلف از جمله استوانه‌ای، مکعب مستطیل و مکعب مربع به هیمن منظور خبر داد و افزود: مکان‌یابی نصب این سازه‌ها با انجام بازدیدهای میدانی و نیازسنجی مناطق مختلف شهری صورت گرفته است. مدیر عامل سازمان زیباسازی شهرداری قم همچنین با اعلام نصب این سازه‌ها و آماده‌شدن آن‌ها جهت نصب پوستر و تراکت انتخاباتی قبل از آغاز زمان رسمی تبلیغات اضافه کرد: مراحل آماده‌سازی و نصب این سازه‌ها در بیش از ۲۰۰ نقطه از شهر قم تا پایان روز چهارشنبه ۲۳ بهمن ماه انجام شده است.

موسوی منش یادآور شد: طبق قانون کاندیداهای شرکت در انتخابات نمایندگی مجلس شورای اسلامی از ساعت ۲۴ روز چهارشنبه ۲۳ بهمن ماه مجاز به فعالیت انتخاباتی در سطح حوزه انتخابیه هستند که با تمهیدات صورت گرفته، سازه‌های تبلیغاتی پیش از آغاز زمان رسمی آماده شده‌اند. وی نظارت بر نوع و نحوه تبلیغات را جزء وظایف مجموعه شهرداری قم ندانست و اضافه کرد: طبق قانون ستاد انتخابات استان قم مجری برگزاری انتخابات و نظارت بر عملکرد کاندیداهای این انتخابات بوده و شهرداری قم صرفاً موظف به ایجاد زیرساخت‌های تبلیغاتی عمومی در سطح شهر است. مدیرعامل سازمان زیباسازی شهرداری قم در پایان با اعلام آمادگی کامل مجموعه شهرداری قم برای پشتیبانی، تعمیر و رفع ایرادات احتمالی این سازه‌ها گفت: در صورت نیاز اقدام لازم برای افزایش این سازه‌ها در دستور کار قرار خواهد گرفت.

مدیرکل ارتباطات و امور بین الملل شهرداری قم خبرداد

برقراری بیش از ۱۱ هزار تماس با سامانه ۱۳۷ در دیماه

مدیرکل ارتباطات و امور بین الملل شهرداری قم از برقراری بیش از ۱۱ هزار تماس با سامانه ۱۳۷ در دیماه خبر داد.

مهدی کلانترزاده با اشاره به برقراری بیش از ۱۱ هزار تماس با سامانه ۱۳۷ شهرداری قم، اظهار کرد: این تماس‌ها حدفاصل اول دیماه تا ۳۰ دیماه با این سامانه برقرار شده است.

مدیرکل ارتباطات و امور بین الملل شهرداری قم با اشاره به موضوع تماس‌ها و درخواست‌های مردمی، تصریح کرد: به‌ترتیب اطلاع‌رسانی و راهنمایی، آسفالت، جمع‌آوری خاک و نخاله، سد معبر، پارک‌ها و فضای سبز، ساخت و ساز، ترافیک، اتوبوسرانی و... بیشترین تماس‌ها را به خود اختصاص می‌دهند.

کلانترزاده با بیان اینکه تماس‌های راهنمای شهروندان و اطلاع‌رسانی برقرار شده با این سامانه، ۵ هزار و ۵۰۴ مورد بوده است، گفت: بیشترین تماس‌ها در این حوزه به منطقه سه و یک شهرداری مربوط بوده است.

وی، آسفالت با هزار و ۲۳۴ تماس، جمع‌آوری خاک و نخاله با ۹۶۴ تماس و سد معبر را با ۸۳۶ تماس بیشترین تماس‌های برقرارشده پس از موضوعات اطلاع‌رسانی و راهنمایی زائر عنوان کرد و افزود: در مجموع می‌توان گفت منطقه یک و سه بیشترین سهم را از تماس‌ها و ارتباطات مردمی با این سامانه به خود اختصاص می‌دهند.

نامحرمانه

◀جزئیات لغو همایش دوچرخه‌سواری زنان در قم

مسابقه دوچرخه‌سواری بانوان استان قم که قرار بود به مناسبت میلاد حضرت زهرا (س) توسط هیات دوچرخه‌سواری استان قم و با همکاری دانشگاه حضرت معصومه (س) و شهرداری قم در یک محیط کاملا زنانه برگزار شود، در اثر برخی فشارها لغو شد. گفته می‌شود این لغو به رغم کسب همه مجوزهای لازم از مراجع قانونی و به بهانه مغایرت با شئون اسلامی استان قم و احتمال بروز اقدام مشابه در خیابان‌های این شهر همزمان با برگزاری مسابقه صورت گرفته است. رییس هیات دوچرخه‌سواری استان قم روز پنج‌شنبه در گفت‌وگو با ایرنا، افزود: برای برگزاری این همایش از شورای تامین استان مجوز گرفته شد و دادستان و فرماندار نیز موافقت خود را با برگزاری این مسابقه اعلام کرده بودند. مصطفی امینی با بیان این که در جریان فراهم کردن مقدمات مسابقه تمام تمهیدات برای رعایت شئون اسلامی و شرایط فرهنگی شهر قم لحاظ شدگفت: طبق قوانینی که برای شرکت کنندگان در این مسابقه در نظر گرفته‌شده بود، با وجود این که فضای برگزاری مسابقه کاملا محصور بود، ولی بانوان باید حجاب کامل را رعایت و از آوردن تلفن همراه خودداری می کردند. وی افزود: در برگه مقررات تاکید شده بود شرکت کنندگان نسبت به استفاده از دوچرخه از منزل تا محل برگزاری مسابقه باید اکیدا خودداری کنند. به گفته امینی، با توجه به این که محل همایش در دانشگاه دخترانه حضرت معصومه(س) واقع در بلوار الغدیر و خارج از محدوده شهر قم بود، اتوبوس‌هایی برای انتقال شرکت کنندگان، تماشاچی‌ها و دوچرخه‌ها به محل برگزاری مسابقه پیش‌بینی‌شده بود. وی با اظهار بی اطلاعی از منبع فشارهایی که باعث لغو شدن این مسابقه شد، گفت: این عده خاص برداشت نادرستی از هدف برگزاری مسابقه کردند و علاوه بر تشویش اذهان عمومی، با تماس‌های مکرر با مسئولان باعث لغو مسابقه شدند. این همایش قرار بود روز جمعه ۲۵ بهمن ماه برگزار شود.

◀از کاندیداهای مجلس در قم چه خبر؟

با آغاز زمان تبلیغات انتخابات یازدهمین دوره مجلس شورای اسلامی روز پنجشنبه کاندیداهای شورای اصولگرایان استان قم شامل آقایان امیرآبادی فراهانی، ذوالنور و زاکانی بابرگزاری یک نشست خبری دیدگاهها و نقطه نظرات را در خصوص مسائل و مشکلات استان قم و مباحث ملی مطرح کردند. روز جمعه نیز آقایان موسی پور ،فاکر وعلایی کاندیداهای ائتلاف بزرگ نیروهای انقلاب (ابنا) استان قم درنشست خبری دیدگاه هاو نقطه نظرات را در خصوص مسائل و مشکلات استان قم ومباحث ملی مطرح کردند. چهره های سرسناس دیگراز جمله نرجس نیازمند که صلاحیت وی پس از کش و قوس های فراوان توسط شورای نگهبان تایید شدو دکترعلیرضا گلچین پوربخشدار سابق بخش مرکزی قم ،اسماعیلی طبا مدیرکل اسبق فرهنگ و ارشاد اسلامی استان قم ، دکتر سیدحسین حسینیان حقوقدان برجسته وغیره نیزبا حضوردرمساجدواجتماعات مردمی به بیان دیدگاههای خود در خصوص مشکلات استان پرداختند. درسطح شهر قم نیز شاهد نصب پوسترهای کاندیداها در محل های درنظر گرفته شده بودیم. درفضای مجازی نیز کاندیداها و طرفداران آنها با ایجاد کانالی تلگرامی و غیره به بیان دیدگاهها وتبلیغات خود می پردازند. به نظر می رسد تنور انتخابات درفضای مجازی داغ تر از فضای حقیقی هست. زمزمه های تشکیل ائتلاف های دیگر بین کاندیدها ها نیز به گوش می رسد.

◀واکنش نماینده قم به نامزد شدن هم نام اش

احمد امیرآبادی فراهانی نماینده مردم قم درخصوص فرد هم نام او که از قم کاندیدا شده گفت : فردی به اسم احمد امیرآبادی فراهانی که ساکن تهران است و شهر قم را حتی نمی شناسد از قم کاندیدا شده است.وی افزود : در چنین شرایطی همه آرایی که به اسامی مختلف از جمله امیرآبادی، فراهانی ، امیرآبادی فراهانی در صندوق ریخته می شود به نام من است وی ادامه داد : اما قبلا در چنین مواردی آرا نصف می شد که مجلس سالهای بعد تصویب کرد در چنین شرایطی تمامی رای ها برای فرد مشهور است .وی ادامه داد: در قم ۵ نفر احمد امیرآبادی فراهانی داریم که۳ نفر از آنان حتی نام پدرشان یکی است.

◀شناسایی و برخورد با برگزارکنندگان فشن شو در قم

عوامل برگزاری نخستین مراسم مدلینگ و فشن شو در شهر مقدس قم شناسایی و با آنها برخورد شد. به گزارش روابط عمومی دادستانی قم، پیرو ارسال گزارش مردمی مبنی بر برگزاری نخستین مراسم مدلینگ و فشن شو در شهر مقدس قم، با بررسی به عمل آمده توسط واحد رصد قرارگاه دادسرای قم مشخص شد مجموعه ای با تبلیغات گسترده در فضای مجازی اقدام به جذب دختران قمی به عنوان مدل و دعوت از آنها برای شرکت در جشنی به همین منظور کرده است که حسب دستور دادستان با حضور عوامل قرارگاه و پلیس امنیت اخلاقی از برگزاری این مراسم ضد فرهنگی و اخلاقی جلوگیری به عمل آمد. همچنین محل برگزاری این مراسم هنجارشکنانه پلمپ و برای برگزارکنندگان پرونده قضایی تشکیل شد.

◀مهلت ثبت‌نام کنکور تمدید شد

مشاور عالی سازمان سنجش آموزش کشور از تمدید مهلت ثبت نام در کنکور سراسری سال ۹۹ خبر داد. حسین توکلی در گفت‌وگو با ایسنا، با اعلام این خبر اظهار کرد: ثبت‌نام برای شرکت در آزمون سراسری سال ۱۳۹۹ به منظور پذیرش دانشجو در رشته‌های با آزمون دوره‌های روزانه، شبانه، نیمه‌حضوری، مجازی و پردیس‌های خودگردان دانشگاه پیام نور، موسسات آموزشی غیرانتفاعی و غیردولتی و همچنین رشته‌های با آزمون دانشگاه آزاد تا روز یکشنبه، ۲۷ بهمن ماه تمدید شد. وی تاکید کرد: دفترچه راهنما و اطلاعیه تکمیلی در خصوص ثبت‌نام رشته‌های با آزمون دانشگاه‌ها برای سال ۱۳۹۹ از طریق سایت سازمان سنجش آموزش کشور قابل دسترسی است.

◀اصلاح‌طلبان در کدام شهرها لیست نمی‌دهند؟

آذرمنصوری، قائم مقام حزب اتحاد ملت از عدم ارائه لیست شورای اصلاح طلبان در برخی شهرستان‌ها به دلیل رد صلاحیت کاندیداهای خود خبر داد. آذر منصوری، فعال سیاسی اصلاح طلب، در توئیتی با هشتگ رد صلاحیت نوشت: تا کنون علاوه بر تهران، شورای اصلاح طلبان یزد، البرز، زنجان، اصفهان، آذربایجان غربی، چهارمحال بختیاری، خوزستان، فارس، همدان، گیلان و شهرهای مشهد و ملایر در بیانیه‌های جداگانه اعلام کردند به دلیل رد صلاحیت کاندیداهای خود در انتخابات مجلس یازدهم لیستی نخواهند داشت.

حوادث

مالباختگان به دادسرای قم مراجعه کنند

کلاهبرداری صنایع غذایی گوهرناز از ۴ هزار قمی

دادستان عمومی و انقلاب قم گفت: پرونده کلاهبرداری و اخلال در نظام اقتصادی برای شرکت مشهور به «صنایع غذایی گوهرناز» با بیش از چهارهزار مالباخته در دادسرای قم تشکیل شد.

به گزارش روز چهارشنبه روابط عمومی دادستانی قم، حجت الاسلام و المسلمین حسن غریب افزود: در پی وصول گزارش از پلیس آگاهی و اداره کل اطلاعات قم مبنی بر به جذب سرمایه و پرداخت سود ماهیانه ۳۶ درصد و سالیانه ۴۵ درصد به سرمایه‌گذاران توسط شرکت کیمیای سرخ نشاط آفرین ایرانیان، مشهور به «صنایع غذایی گوهرناز»، بلافاصله موضوع در دستور کار قرار گرفت و با دستور قضایی پس از اطمینان از صحت موضوع، مدیرعامل شرکت و همدستان وی بعنوان متهم بازداشت و کلیه اموال مربوطه توقیف گردید. وی ادامه داد: متأسفانه متهمان با استفاده از تبلیغات گسترده از طریق صدا و سیما، بیلبوردها و تابلوهای تبلیغاتی سطح شهر و با معرفی خود به عنوان سرمایه‌گذار و کارآفرین نمونه، با اغفال بیش از چهار هزار نفر از هموطنان، وجوه نقدی و سرمایه های آنها را جهت مشارکت در فعالیت اقتصادی دریافت نموده اند، اما کمتر از ۵ درصد از وجوه نقدی دریافتی در امر بسته‌بندی و توزیع مواد غذایی سرمایه گذاری شده‌است. دادستان قم تاکید کرد: متهمان این پرونده حدود ۵۰ درصد از وجوه دریافتی را بابت واریز سودهای ماهیانه به سرمایه گذاران پرداخت و مابقی صرف خرید منازل و باغ ویلاهای متعدّد و همچنین خودروها و موتورسیکلت‌های گران قیمت گردیده و همچنین برای مسافرت‌های خارجی و بذل و بخشش به هیات‌های مذهبی و افراد نیازمند و کمیته امداد هزینه شده‌است. غریب ادامه داد: همه افرادی که اقدام به پرداخت وجوه و سرمایه‌های خود به متهم نموده‌اند می‌توانند برای طرح شکایت به دادسرای عمومی و انقلاب قم مراجعه نمایند.

وی افزود: اتهام متهم که کلاهبرداری و اخلال در نظام اقتصادی از طریق جذب سرمایه ها و سپرده‌های مردم در قالب مضاربه و حیف و میل نمودن آنهاست، از نظر دادستانی محرز بوده و نیازی به شاکی خصوصی نیست اما با توجه به توقیف همه اموال متعلق به متهم، بعد از صدور رأی در دادگاه، این اموال صرفا مطابق اسناد واریزی بین افرادی که اقدام به طرح شکایت نموده اند تقسیم خواهد شد.

غریب ضمن هشدار به برخورد قانونی با افرادی که با وعده پرداخت سودهای کلان، بدون سرمایه گذاری واقعی، نقدینگی های مردم را جذب می کنند، از آحاد مردم خواست این افراد را به دستگاه قضایی معرفی نمایند تا برخورد قانونی با آنها صورت گیرد.

رییس پلیس امنیت عمومی استان:

طرح ارتقاء امنیت اجتماعی در برف انبارفردو اجرا می‌شود

رییس پلیس امنیت عمومی استان قم گفت: طرح ارتقاء امنیت اجتماعی در برف انبار روستای فردو این استان اجرا می‌شود.

سرهنگ پیام کاویانی در گفت وگویی با تشریح اجرای طرح ارتقاء امنیت اجتماعی در برف انبار روستا فردو، اظهار داشت: با توجه به نارضایتی‌های اهالی شهیدپرور و پیگیری‌های مکرر شورای روستا فردو مبنی بر برخورد پلیس با ناهنجارهای اجتماعی در برف انبار، که با حضور افراد نامعلوم الحال در این محل جهت برف بازی و با رفتارهای زشت و رننده اقدام به هنجارشکنی می کنند، پلیس امنیت عمومی با محوریت پلیس امنیت اخلاقی، طرح ارتقاء امنیت اجتماعی را به منظور برخورد با افراد هنجارشکن و قانون گریز، اجرا کرد. وی گفت: فرماندهی انتظامی استان هرگز اجازه قانون گریزی و هنجارشکنی به افراد بزه کار را نداده و با جدیت تمام مقابل هنجارشکنی ها می ایستد. وی بیان کرد: در اجرای این طرح عملیاتی تعداد ۲ تن هنجارشکن دستگیر و تعداد ۳ دستگاه خودرو متخلف در محل توقیف و از ۲۴ تن تعهد کتبی اخذ و ۴۵ دستگاه خودرو از طریق سامانه ناظر اعمال قانون شدند. کاویانی اظهار داشت: این طرح به صورت پیوسته در این محل اجرا و با افراد هنجارشکن برابر قانون برخورد خواهد شد.

فرمانده انتظامی استان قم خبرداد

دستگیری سارقان ۳۰ تن آهن

فرمانده انتظامی استان قم از انهدام باند سرقان ۳۰ تن آهن آلات به ارزش ۲ میلیارد ریال در قم خبر داد.

سردار عبدالرضا آقاخانی اظهارداشت: در پی وقوع سرقت ۳۰ تن آهن آلات از نوع میلگرد از یک ساختمان نیمه کاره در یکی از روستاهای قم، موضوع در دستور کار مأموران فرماندهی انتظامی بخش کهک قرار گرفت. وی گفت: در ادامه طی تحقیقات صورت گرفته و همچنین انجام اقدامات پلیسی، محل دپو اموال مسروقه شناسایی و مالخر این اموال دستگیر شد. فرمانده انتظامی استان قم خاطرنشان کرد: سپس متهم اصلی و ۳ تن از همدستانش نیز شناسایی و دستگیر شدند.

سردار آقاخانی ارزش آهن آلات مسروقه را برابر اعلام نظر کارشناسان ۲ میلیارد ریال اعلام کرد و گفت: در نهایت متهمان به همراه پرونده متشکله برای انجام مراحل قانونی تحویل مرجع قضائی استان شدند. فرمانده انتظامی استان قم ضمن تاکید بر لزوم استفاده از نگهبان در محل ساختمان های نیمه کاره، از همشهریان خواست در مواجهه با هرگونه موارد مشکوک از طریق تماس با ۱۱۰، بلافاصله موضوع را به پلیس اطلاع دهند.