ایران

روزنامه صبح ایران

یکشنبه ▪ ۱۰ آذر ۱۳۹۸ ▪ ۴ ربیع الثانی ۱۴۴۱ ▪ ۱ دسامبر ۲۰۱۹ ▪ شماره ۴۹۳۰ ▪ سال بیست‌ودوم ▪ ۲۰۰۰ تومان

رییس ستاد انتخابات کشور:

نگاه انبساطی به تایید صلاحیت‌ها داشته باشیم

رییس ستاد انتخابات کشور در آستانه آغاز ثبت نام کاندیداهای مجلس یازدهم اعلام کرد که پیشنهاد ما این است که نگاه انبساطی به تایید صلاحیت ها وجود داشته باشد. جمال عرف در نشست خبری دیروز با اشاره به آغاز فرایند اجرایی انتخابات از دهم آذر، اظهار کرد: در ماه های گذشته به دو هزار نفر از فرمانداران و بخشداران آموزش داده و به ابهامات و سوالات آنها پاسخ داده ایم. هیچ نیروی اجرایی نداریم که آموزش ندیده باشد. کارهای اجرایی انتخابات به روز در حال اجرایی است. وزیر کشور به پنج استان که انتخابات خبرگان

۲

دادستان کل کشور مطرح کرد

نفوذ جریان فکری انحرافی در حوزه علمیه قم

دادستان کل کشور از نفوذ جریان فکری انحرافی در حوزه علمیه قم خبر داد و درباره اعتراضات اخیر گفت که عناصر اصلی خائن دستگیر شده و عده‌ای فراری و عده‌ای هم مخفی شده‌اند. حجت الاسلام والمسلمین محمد جعفر منتظری روز شنبه در نشست «۴۰ سال قانونگذاری اسلامی سازمان بسیج حقوقدان ها» که در مرکز پژوهشهای مجلس شورای اسلامی برگزار شد با بیان این مطلب افزود: هر وقت هم در مورد خطر نفوذی ها به مسئولان هشدار می دهیم، متهم می شویم. وی ادامه داد: نفوذ واقعیتی

۲

عبدالواحد موسوی لاری:

اصلاح‌طلبان باید با مردم هم صدا شوند

◆ با تندروی، حذف و تخریب نمی‌شود به جایی رسید

◆ جریان رقیب اصلاح‌طلبان فقط اصولگرایان نیستند

◆ باید ساختار اصلاحات را اصلاح کنیم

وزیر کشور دوران اصلاحات گفت: اصلاح‌طلبان هم الان باید نگاهشان به آینده باشد. حتما باید به دنبال تغییر گفتار و رفتار و ساختار باشند و خودشان را روزآمد کنند. همچنین روی مطالبات مردم کار کنند تا بتوانند با مردم هم صدا شوند. عبدالواحد موسوی لاری در ارتباط با نحوه ورود دو جریان اصلاح‌طلب و اصولگرا به انتخابات پیش

۷

گزارشی از رسیدگی مجدد به پرونده قتل میترا استاد

محمدعلی نجفی: با هدف شلیک نکردم

۴

نکاتی که هنگام خرید نباید فراموش شود

چگونه از گران‌فروشی شکایت کنیم؟

برای جلوگیری از افزایش هیجانی قیمت کالاها لازم است شهروندان با نهادهای حمایت‌کننده از حقوق مصرف‌کنندگان در حوزه‌های مختلف آشنا باشند تا در صورت لزوم، بدون اتلاف وقت و هزینه، بتوانند برای مطالبه حقوق خود اقدام کنند. خرید، فروش و مصرف، مقولاتی روزمره هستند. هدف از تجارت، فروش بیشتر و کسب سود، و هدف از خرید، برطرف کردن نیاز است. در این مناسبات به دلایل زیادی مانند ناگزیری احتیاجات،

۵

وزارت اطلاعات:

عناصر ایران اینترنشنال شناسایی و دستگیر شدند

۲

آخرین وضعیت روح‌الله زم در زندان

۸

لاریجانی به شائبه ها بر سر آمدن یا نیامدنش پایان داد

قصد شرکت در انتخابات مجلس را ندارم

آیا آقای فیلسوف سودای پاستور در سر دارد؟

عکس/ فرج صمدی

۲

مدیرکل حج و زیارت استان قم:

ودیعه گذاران حج تمتع اطلاعات خود را تکمیل کنند

مدیرکل حج و زیارت استان قم گفت: ودیعه گذاران حج تمتع که از استان قم برای حضور در این سفر معنوی ثبت‌نام کرده‌اند، هرچه سریع‌تر اطلاعات خود را در سامانه https://reserve.haj.ir تکمیل کنند. مهدی صالحی بیان کرد: مبنای تخصیص کاروان حج به استان‌ها تعداد افراد شرکت‌کننده در فراخوان است، بنابراین هرچه تعداد افراد بیشتری از قم در این سامانه اطلاعات خود را تکمیل کنند، تعداد کاروان‌های اختصاص‌یافته به استان برای حج تمتع افزایش می‌یابد. وی افزود: لازم است تا همه ودیعه گذاران حج تمتع که در سال‌های ۸۴ تا ۸۶ و حتی قبل از آن برای این سفر معنوی ثبت‌نام کرده‌اند، اطلاعات خود را در سامانه یادشده ویرایش و تکمیل کنند، چراکه در آن سال‌ها اطلاعات به‌صورت کامل گرفته نمی‌شد و اکنون نیاز به اصلاح و تکمیل شدن دارد. وی ادامه داد: با توجه به این‌که فرآیند عملیات حج تمتع سال ۱۳۹۹ در حال آغاز شدن است، تکمیل اطلاعات ودیعه گذاران

۸

رئیس ستاد انتخابات استان قم خبر داد

آغاز ثبت‌نام از داوطلبین نمایندگی مجلس

رئیس ستاد انتخابات استان قم گفت: ثبت نام از داوطلبین نمایندگی مجلس همزمان با سراسر کشور از ۱۰ آذر شروع و تا ۱۶ آذر ادامه خواهد داشت و بعد از آن شاهد ثبت نام از دواطلبین مجلس خبرگان رهبری انجام می شود. بیژن سلیمان پور عصردیروز درنشست خبری که با موضوع تشریح برنامه های ستاد انتخابات استان قم برگزار شد، با اشاره به اهمیت انتخابات امسال در کشور اظهارداشت: بعد از پیروزی انقلاب، شاهد تدوین قانون اساسی در کشور با نگاه، توجه و رسیدگی به حقوق مردم بودیم. معاون امنیتی سیاسی اجتماعی استانداری قم افزود: در اصل ششم قانون اساسی بر اتکاء به آراء مردم تأکید و اصل ۵۶ در نظام جمهوری اسلامی نیز بر اهمیت همین مسئله و ایفاء نقش در حاکمیت توجه شده است. وی بیان داشت: امام راحل بر مسئله دموکراسی و حضور فعالانه مردم در انتخابات کشور تأکید، لازم و ضروری و مشروعیت نظام را به مردم می دانند. به دلیل همین مسائل، از همان زمان،

۸

سرمقاله

حسین عبداللهی*

سخنی با رییس جمهور

گرچه دیر است؛ اما...

نگاه به گذشته و درس گرفتن همواره برای آینده راهگشاست. اظهارعدم‌اطلاع رئیس جمهور درباره اجرای زمان سهمیه بندی بنزین انتقادها و واکنش های متعددی را برانگیخت که ضرورت دارد تا نگاهی به روابط متقابل اصلاح‌طلبان و نقشی که او می تواند در سپهر سیاسی ایفا کند، بیندازیم. اصلاح‌طلبان در انتخابات مجلس ششم تصمیم گرفتند مقابل آیت‌ا... هاشمی بایستند و هر چه در توان داشتند برای تخریب ایشان به کار بستند. در آن زمان عقلای جریان اصلاحات هشدار می‌دادند که این نوع رفتارها در آینده به ضرراین طیف سیاسی تمام خواهد شد وآنها باید ارتباط با آیت‌ا... هاشمی را در پیش بگیرند، چراکه می‌پنداشتند این شخصیت تاثیرگذار می‌تواند حلقه واسط میان جریان‌های مختلف کشور باشد و بر سیاست‌های حاکمیت تأثیر مثبت بگذارد. پس از مدت‌ها در سال ۱۳۹۲ شاهداین موضوع بودیم؛ فداکاری و درایت آیت‌ا... هاشمی و ورود او به صحنه انتخابات، پیروزی اصلاح‌طلبان و جریان سیاسی نزدیک به آیت‌ا... هاشمی را رقم زدوآن‌ها پس از چند سال که توان بازگشت به عرصه قدرت را نداشتند، توانستند وارد میدان شوند و قوه‌مجریه را تا حدودی در اختیار بگیرند. منصفان به‌خوبی می‌دانندآقای روحانی در سایه درایت و حمایت آیت‌ا... هاشمی توانست بر کرسی ریاست جمهوری تکیه بزند. آقای رئیس‌جمهور باید تلاش کنند با تبعیت از مشی مصلحانه آیت‌ا... هاشمی از تکرار آنچه اصلاح‌طلبان در سال ۱۳۷۸ با ایشان انجام دادند، ممانعت کنند. از سوی دیگر اصلاح‌طلبان نیز نبایداشتباهات گذشته خود را تکرار کرده و در دام رقیب بیفتند. بهترین استراتژی که در حال حاضر اصلاح‌طلبان می‌توانند در پیش گیرند، انتقاد و حمایت همزمان از دولت و رئیس جمهوری است. انتقاد سازنده و حمایت ازدولت باید ادامه یابد، حتی اگر دولت در شنیدن انتقادات کم‌شنوا شده باشد.

این نکته قابل توجه و یادآوری است که آیت‌ا... هاشمی با مردم و طبقات مختلف اجتماع تعامل مستقیم داشت. از سوی دیگر با تمام جریان‌های سیاسی و گروه‌های مراجع دائما دیدار می‌کرد و در جریان انتقادات و نظرات آنها قرار می‌گرفت. آقای‌روحانی بهتر است در شرایط فعلی درارتباط با مردم، مسئولان، حامیان و جناحی که او را به پیروزی رساندند، تجدیدنظر نموده و تعامل جدیدی برقرار کند. این یک واجب عینی برای سیاست‌های آینده است؛ اگر آقای روحانی بخواهد دو سال باقی مانده را نیز به سلامت بگذراند و به سرنوشت رؤسای جمهور پیشین دچار نشود. تجربه نشان داده تنها در کنار مردم قرار گرفتن می‌تواند برای یک شخصیت سیاسی مصونیت بسزایی ایجاد کند. این موضوع در سیره آیت‌ا... هاشمی به ویژه در اواخر دهه ۸۰ و اوایل دهه ۹۰ نمود عینی‌تر داشت. درآن زمان ایشان با سعه‌صدر با تمام اقشار جامعه و سیاسیون ارتباط رو در رو داشت و هر زمان که یک شخصیت سیاسی یا گروهی از احزاب یا اصناف مختلف کشور می‌خواستند با آیت‌ا... هاشمی دیدار کنند، این امر مهیا بود. اصلاح‌طلبان نباید به عنوان جناح حامی دولت «عبور از روحانی» را طرح و پیاده‌سازی کنند. این اشتباه یک بار تکرار شد و نتیجه آن برای اصلاح‌طلبان مطلوب نبود. البته آقای روحانی از لحاظ شخصیتی و رفتاری تفاوت‌هایی با آیت‌ا... هاشمی دارد اما اگر به هر طریق عبور از روحانی از سوی حامیان اصلی‌اش کلید بخورد، خود آنها در وهله نخست قدرت مانور و شعاع نفوذ خود را از دست می دهند و بازگشت به وضعیت نرمال برایشان سخت خواهد شد. به همین دلیل است که به‌رغم انتقادات بحق نسبت به عملکرد دولت باید با حمایت و انتقاد همزمان، رئیس جمهور را کمک کرد. متاسفانه معلوم نیست که چرا سخنان رئیس‌جمهور اخیراً خیلی با مردم فاصله پیدا کرده است و باز معلوم نیست نقش مشاوران رئیس جمهور در این میان چیست؟ گاهی مردم می‌مانند که در مقابل برخی سخنان آقای روحانی باید بگریند یا بخندند! اینکه رئیس جمهور از تاریخ اجرای طرح سهمیه‌بندی بنزین اظهار بی اطلاعی می کند، نه شایسته جایگاه وی است و نه برای مردم قابل پذیرش. در شرایط کنونی رئیس‌جمهور باید از سخنرانی‌های کلیشه‌ای گذر کند و به ارتباط مستقیم با اقشار مختلف مردم، نمایندگان، نخبگان و فعالان سیاسی و رسانه‌ای روی آورد. بپذیریم که پل اعتماد مردم ضربه سنگینی خورده و زودتر باید ترمیم شود؛ چرا که اگر این مهم صورت نگیرد بازگرداندن اعتماد مردم امری نزدیک به غیرممکن خواهد بود. گرچه دیر است؛ اما این رئیس‌جمهوراست که برای حل مشکل بی‌اعتمادی بایستی دست یاری به سوی جریان‌های حامی ودلسوزان واقعی دراز کندوازآن‌ها برای عبوراز وضعیت موجود درخواست مساعدت نماید. ترمیم کابینه، انتصاب مدیران همسو، دلجویی از آسیب دیدگان و بازماندگان قربانیان اعتراضات اخیر و جبران خسارات مادی آنهاو توجه جدی به وضعیت معیشتی مردم و گروه‌های سیاسی حامی دولت از جمله اتفاقاتی است که می‌تواند در دستور کار ایشان قرارگیرد.

اگر این موارد عملیاتی شود، در ایام انتخابات مجلس یازدهم جریان نزدیک به دولت و حامیان بروز و ظهور مناسبی خواهند داشت ورئیس جمهور در برابر مخالفان تندروتک و تنها نمی‌ماند.

اخبار

سرلشکر باقری:

حوادث اخیر در کشور، توطئه‌ای برنامه‌ریزی شده بود

رئیس ستاد کل نیروهای مسلح گفت: دشمنان با برنامه‌ریزی مترصد فرصتی مانند اجرای طرح اصلاح قیمت سوخت بودند تا با بهره گیری از این فرصت و سوار شدن بر موج اعتراضات مردمی، دست به اقدام علیه امنیت کشور بزنند.

سرلشکر محمد باقری در مراسم تکریم و معارفه رؤسای پیشین و جدید پژوهشگاه علوم و معارف دفاع مقدس که دیروز در ستاد کل نیروهای مسلح برگزار شد، اظهار داشت: ملت ایران در روزهای اخیر گام بلندی در نمایش وحدت، بصیرت، هوشمندی، اقتدار و دفاع از انقلاب اسلامی و امنیت کشور برداشتند.

وی افزود: حوادث روزهای اخیر در کشور، توطئه‌ای بود که علیه کشور طراحی و برنامه‌ریزی شده بود؛ بعد از حوادث دی‌ماه ۹۶ و به موازات روز به روز سخت‌تر شدن تهاجم نظامی به کشور ما، دشمنان انقلاب اسلامی و مردم احساس کردند که ایجاد ناامنی در کشور با سوءاستفاده از اعتراضات مردمی و موج‌سواری بر مشکلات مردم راه کم‌هزینه و احتمالاً پر نتیجه‌ای برای آسیب رساندن به اقتدار این ملت خواهد بود.

رئیس ستاد کل نیروهای مسلح ادامه داد: دشمنان با برنامه‌ریزی مترصد فرصتی مانند اجرای طرح اصلاح قیمت سوخت بودند تا با بهره گیری از این فرصت و سوار شدن بر موج اعتراضات مردمی، دست به اقدام علیه امنیت کشور بزنند.

◆ مشکلات اقتصادی و معیشتی واقعیتی غیرقابل انکار است

سرلشکر باقری اضافه کرد: وجود مشکلات معیشتی و اقتصادی در جامعه، واقعیتی غیرقابل انکار است؛ البته همه مسئولان کشور به صورت شبانه‌روزی و با تدبیر، تلاش و حرکت در مسیر راهگشای رهبر معظم انقلاب اسلامی به دنبال حل مشکلات مردم عزیزمان هستند که این در جای خود کاملا محفوظ است؛ اما اینکه اعتراض مسالمت‌آمیز نسبت به یک تصمیم به‌سرعت به یک رفتار فوق‌العاده خشونت‌آمیز، تخریب، قتل و آسیب‌رسانی به مردم و اماکن که باعث بر هم خوردن امنیت کشور می‌شود، موضوعی عادی نیست. وی با بیان اینکه از مردم عادی چنین انتظاری نمی‌رود، ادامه داد: در همان ۲۴ ساعت اول، مشخص شد آنچه که مردم انجام می‌دادند، اعتراض عادی بود؛ اما عده‌ای برای اغتشاش، تخریب و نابودسازی امنیت کشور به خیابان‌ها آمده بودند و اگر اقدام و بیان شجاعانه و ایثارگرانه رهبر معظم انقلاب اسلامی در تأیید تصمیم سران قوا و همچنین سایر اقدامات صورت گرفته برای بازگرداندن آرامش به کشور نبود، ادامه چنین رویه‌ای می‌توانست برای کشور، مشکل‌ساز باشد. رئیس ستاد کل نیروهای مسلح تصریح کرد: در ذیل این تصمیم و بیان شجاعانه، بصیرت ملت شریف ایران در جدایی صفوف‌شان از آشوبگران و انجام تظاهرات خودجوش مردمی در حمایت از امنیت و محکومیت اقدامات اغتشاشگران، تأثیر به‌سزایی در بازگشت امنیت به جامعه داشت و طبیعی است که تلاش شبانه‌روزی حافظان امنیت کشور، نیروی انتظامی، سپاه پاسداران و بسیج قهرمان هم در این زمینه بسیار مهم بود. سردار باقری ادامه داد: مدیریت بستر فضای مجازی که به عنوان وسیله هدایت آشوبگران و گزارش گیری از صحنه آشوب‌ها عمل می‌کرد، به‌ما در برقراری امنیت کمک کرد.

◆ باید زمینه پایداری و ثبات امنیتی کشور را فراهم کنیم

وی افزود: آنچه که به عنوان درس می‌توانیم از این حادثه بگیریم، این است که ما به عنوان مسئولان تأمین امنیت و دفاع از کشور با درک و تحقیق مناسب تحولات و اتفاقات احتمالی، تدوین سناریوهای محتمل، تلاش برای کشف نیات، طرح‌ها و توطئه‌های دشمنان و آماده‌سازی مناسب نیروهای مسلح در کنار مطالبه از مدیران کشور برای حل معضلات مردم، باید زمینه پایداری و ثبات امنیتی در کشور را فراهم کنیم.

دادستان کل کشور:

آمارها درباره بازداشتی‌ها و کشته‌های اغتشاشات صحت ندارد

دادستان کل کشور از آزادی تعداد بیشتری از دستگیر شدگان اغتشاشات اخیر خبر داد و گفت: هیچ کدام از آمارهای منتشره درباره بازداشت‌شدگان و کشته‌شدگان حوادث اخیر اعتبار ندارد. حجت الاسلام محمد جعفر منتظری در حاشیه نشست هم‌اندیشی بسیجیان قوه مقننه در جمع خبرنگاران گفت: نیروهای اطلاعاتی، امنیتی، انتظامی و قضایی تمام تلاش خود را انجام دادند تا آنهایی که تخلفات جزیی داشتند یا احیانا ممکن بود که در صحنه اغتشاشات دستگیر شده باشند هر چه زودتر آزاد شوند. دادستان کل کشور در پاسخ به سوالی درباره آمار کشته‌ها و بازداشتی‌ها نیز خاطرنشان کرد: من آخرین آمار را ندارم ولی می‌دانم که تعداد بسیاری از آنها آزاد شدند و آنهایی هم که بازداشت هستند در صحنه جرم مجرم شناخته شده‌اند و دلایل و مدارکی درباره مجرم بودن آنها وجود دارد که تحقیقات و بازجویی از آنها ادامه دارد و امیدواریم که در اولین فرصت به اتمام برسد. وی در خصوص آمارهایی که رسانه‌های خارجی از کشته‌ها و بازداشتی‌ها ارائه می‌کنند، نیز گفت: خوشبختانه به لحاظ همین که افرادی که خارج از کشور هستند هیچ دسترسی به اطلاعات و آمار ندارند آمارهای مختلفی می‌دهند و هیچ کدام از آنها اعتبار ندارد.

یکشنبه –دهم آذر ماه ۱۳۹۸ – سال بیست و دوم – شماره ۴۹۳۰

یادداشت

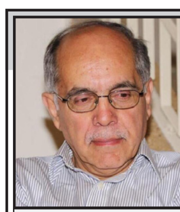

کوروش احمدی*

طرف‌های اروپایی و آینده برجام

به لحاظ حقوقی اقدام ایران در واکنش به نقض برجام توسط طرف‌های دیگر این توافق انجام شده است و نه ابتدا به ساکن؛ بدیهی است که این طرف‌های مقابل نمی‌توانند اقدام جبرانی ایران را ابتدا به ساکن فرض کرده و در مقابل آن دست به واکنشی از کانال بندهای ۳۶ و ۳۷ برجام یا بندهای مربوطه در قطعنامه ۲۲۳۱ بزنند.

با برداشته شدن گام چهارم کاهش تعهدات ایران ذیل برجام، جانب اروپایی تحرکات جدیدی را آغاز کرده است، پیش از این ۳ کشور اروپایی به طور غیررسمی تهدید کرده بودند که در صورت برداشته شدن گام چهارم، اروپا از برجام خارج خواهد شد. سخنان وزیر خارجه فرانسه در مجلس ملی این کشور، تازه‌ترین تحرک در این رابطه است. او گفته است که فرانسه «در حال بررسی توسل به سازوکار حل اختلافات در برجام است.» اشاره وزیر فرانسوی در اینجا به مواد ۳۶ و ۳۷ برجام است که در آن پیش بینی‌هایی برای حل اختلافات شده است. در این دو بند طرفی که شکایتی داشته باشد، می‌تواند در کمیسیون مشترک برجام طرح موضوع کند و در صورت عدم نیل به مقصود می‌تواند خواستار بررسی موضوع توسط نشست وزرای کمیسیون شود. نهایتا در صورت لاینحل ماندن موضوع برای کشور شاکی دو امکان پیش بینی شده: یکی تعلیق اجرای تعهدات ذیل برجام به طور جزیی یا کامل و دوم گزارش موضوع به شورای امنیت به عنوان «عدم اجرای عمده» برجام. مطابق بند ۳۷ شورای امنیت قطعنامه‌ای را برای تداوم لغو قطعنامه‌های پیشین به‌رای خواهد گذاشت که در صورت عدم تصویب آن، قطعنامه‌های پیشین ظرف ۳۰ روز بعد از اعلام شکایت به شورای امنیت به طور اتوماتیک اعاده خواهند شد. روندی مشابه بخش اخیر در بندهای ۱۱ و ۱۲ قطعنامه ۲۲۳۱ نیز پیش بینی شده بدون آنکه در این بندها سخنی از بندهای ۳۶ و ۳۷ برجام رفته باشد. لذا می توان تصور کرد که به اصطلاح مکانیسم ماشه به طور مستقیم از طریق توسل به قطعنامه ۲۲۳۱ و بدون طی کردن مراحل مطرح شده در بندهای ۳۶ و ۳۷ برجام نیز می‌تواند ممکن باشد. در این موارد وزیر فرانسوی گفته که در نشست ۶ دسامبر در وین در این موارد تصمیم خواهیم گرفت. در این میان آنچه برای این نگارنده هنوز روشن نیست این است که آیا ایران سازوکار حل اختلاف در ارتباط با نقض برجام توسط طرف‌های اروپایی را فعال کرده است یا خیر. صرف نظر از ابعاد حقوقی موضوع، سوال این است که طرفین در دوره کنونی به لحاظ سیاسی در چه شرایطی قرار دارند. وزیر خارجه فرانسه در همین سخنان خود در مجلس ملی فرانسه از «تلاش‌هایی که پیش از این در جریان بوده اما در این موارد در حال عقبگرد هستیم» سخن گفته و به ۳ مورد اشاره کرده: یکی «فرانسوی‌هایی که [در ایران] در زندان هستند» و دیگر اینکه «از جانب مقامات ایران، حملاتی در سطح منطقه را شاهد بودیم از جمله علیه عربستان سعودی» و سوم اینکه «ما به وضوح سرکوب خیلی شدید که توسط مقامات ایران انجام شده را محکوم کردیم.» وزیر خارجه فرانسه همچنین مدعی شده که «ابعاد اعتراضات اخیر در ایران، نحوه پاسخ مقامات به آن، متقاعد کردن آمریکا برای کاهش تنش را دشوارتر کرده چراکه ظاهرا آمریکا اکنون تصور می کند که منطق فشار حداکثری بیشتر ثابت شده است.» به موازات این موضع گیری‌ها، وزیر دفاع فرانسه نیز سخنانی در انتقاد از بی‌عملی آمریکا در برابر اقدامات ایران در منطقه ایراد کرده و نیز از تلاش جدی تر فرانسه برای ایجاد یک ائتلاف دریایی اروپایی برای محافظت از امنیت کشتیرانی در خلیج فارس سخن گفته است. این ائتلاف اروپایی به موازات ائتلاف آمریکایی در حال شکل گیری است و ادعا شده که ۱۰ کشور اروپایی آماده پیوستن به آن هستند. همزمان مقامات آمریکا نیز مدعی شده‌اند که قطر و کویت برای پیوستن به ائتلاف امریکایی اعلام آمادگی کرده‌اند و مذاکراتی در این رابطه نیز با کانادا در جریان است. مجموعه این تحولات حاکی از آن است که با لاینحل ماندن مسائل برجام، روزبه روز بر پیچیدگی و دشواری کار افزوده می شود. البته تا آنجا که به برجام و سازوکار حل اختلافات برمی گردد کاملا روشن است که طی یک سال و نیم گذشته، حقوق ایران ذیل برجام کاملا تضییع شده است. در حالی که ایران همچنان عمدتا و به رغم برخی کاهش تعهدات به برجام متعهد است، طرف‌های اروپایی نخواسته‌اند یا نتوانسته‌اند به تعهدات خود در مورد عادی سازی روابط اقتصادی با ایران عمل کنند. دقیقا به همین دلیل و مطابق مفاد بند ۳۶ برجام، ایران در حال نشان دادن واکنش از جمله کاهش تعهدات خود است. به لحاظ حقوقی روشن است که اقدام ایران در واکنش به نقض برجام توسط طرف‌های دیگر این توافق انجام شده و نه ابتدا به ساکن. لذا بدیهی است که طرف‌های مقابل نمی‌توانند اقدام جبرانی ایران را ابتدا به ساکن فرض کرده و در مقابل آن دست به واکنشی از کانال بندهای ۳۶ و ۳۷ برجام یا بندهای مربوطه در قطعنامه ۲۲۳۱ بزنند. به رغم اینکه مواضع ایران در این رابطه به لحاظ حقوقی دارای وجاهت قانونی است اما روابط بین کشورها قبل از اینکه از کانال‌های حقوقی قابل حل و فصل باشد عملا ابعاد سیاسی تحولات در مرکز توجه و مبنای عمل قرار می‌گیرد. تحولات اخیر در ایران و نیز اعتراضات جاری در عراق و لبنان شرایط را دچار تحولاتی جدی کرده و ممکن است، طرف‌های غربی را دچار وسوسه سوءاستفاده از آنها کرده باشد. در شرایطی که چشم انداز آینده چندان روشن نیست، اتفاق نظر بین جناح های حکومتی در ایران و تلاش برای نیل به اجماع در سطح ملی برای مواجهه موثر با چالش های آتی حداقل نیاز مبرم روز است.

سخن روز

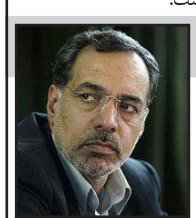

جواد آرین منش*

بگذاریم مجلس در «رأس امور» بماند

در حالی به ۱۰ آذرماه که روز مجلس نام گرفته است، نزدیک می شویم، گاهی شنیده می شود مجلس دیگر راس امور نیست. مجلس شورای اسلامی در قانون اساسی جمهوری اسلامی نهادی است که باید تبلور مردم سالاری باشد و در عالی ترین جایگاه دموکراسی قرار گرفته و برخواسته از اراده ملت باشد. متاسفانه نهاد پارلمان هرچه پیش رفته از آن وزانت و سنگینی که مجلس اول داشت فاصله گرفته و جایگاه سیاسی اش کمرنگ شده است.

یک دلیل آن بدون شک ایجاد نهادهای موازی در کنار قوه مقننه است که گاها وظایف نظارتی یا قانونگذاری مجلس را بصورت موازی انجام می دهند. ورود نهادهایی چون مجمع تشخیص مصلحت نظام، شورای عالی انقلاب فرهنگی، شورای عالی هماهنگی اقتصادی با حضور سران قوا به وظایف مجلس، باعث می شود که به مرور زمان جایگاه مجلس تنزل پیدا کنند. به عنوان مثال، هدف از تشکیل شورای هماهنگی اقتصادی برای اجرای بهتر امور بوده است. اگر قرار باشد این شورا نهاد فرادستی تلقی شود، در این صورت دیگر به مجلس نیاز نداریم. درست است که برخی می گویند نمایندگان از افزایش قیمت بنزین داشتند اما اطلاع برخی از نمایندگان از افزایش قیمت سوخت، به مفهوم مشارکت نمایندگان در تصمیم گیری نیست. مطلع بودن نمایندگان کافی نبوده است بلکه اظهار نظر نمایندگان از سوی ملت در تصمیم گیری ها مهم است. یا اینکه مصوبات شورای عالی انقلاب فرهنگی را قانون محسوب می کنند. مجمع تشخیص مصلحت نظام به مسائلی که جنبه نظارتی یا قانون گذاری دارد ورود پیدا کرده است. شورای نگهبان به جای اظهار نظر در مورد مصوبات مجلس، که باید تنها دو نکته مشخص شود و آن هم مغایرت یا عدم مغایرت آن مصوبات با شرع و قانون اساسی است؛ به مرحله قانون گذاری وارد می‌شود. در چنین شرایطی آیا قدرت و جایگاه مجلس کاهش نخواهد یافت؟ برخی نمایندگان هم که گرفتار روابط پشت پرده و رانتی شده اند و به دنبال گرفتن امتیاز برای حوزه انتخابیه خودشان هستند، که این موضوع هم به به ضعیف شدن جایگاه مجلس بیشتر دامن زده است. راه برون رفت مجلس از باتلاقی که در آن قرار گرفته است، بازنگری اساسی در خصوص برخی اصول قانون اساسی است. زمانی که سخنان و دیدگاه های امام و رهبری را در مورد مجلس بررسی می کنیم؛ نشان دهنده ضرورت در راس امور بودن مجلس است. در راس امور بودن یعنی نهاد دموکراتیک قانونگذار و ناظر در کشور، باید مجلس باشد در حالی که متاسفانه برخی تصمیمات مجلس را در حد تصمیمات سایر نهادهای موازی می دانند.

*نماینده پیشین مجلس

خبر

معاون سپاه:

هدف اصلی آشوب‌های اخیر «استعفای رئیس جمهور» بود

معاون فرهنگی و اجتماعی سپاه پاسداران انقلاب اسلامی با بیان اینکه آمریکا با عربستان سعودی، امارات و رژیم صهیونیستی ائتلافی برای ایجاد اغتشاش در کشورهای محور مقاومت تشکیل داده‌اند، اظهار کرد: «به‌طور مشخص در این مرحله عراق، لبنان و ایران در طرح فتنه دشمنان جای دارند». سردار حسین نجات با بیان اینکه تمامی اعتراض‌ها مدلی یکسان داشتند، ادامه داد: «مدل طراحی آنها اول با شروع اعتراضات معیشتی و مقابله با فساد شروع شد و در ادامه گروهک‌های ضد انقلاب که از کشورهای غربی و عربی حقوق می‌ گیرند، وارد میدان شدند». سردار نجات با تأکید بر اینکه شبکه‌هایی در فضای مجازی که در عربستان و امارات هدایت می‌شوند مردم را بر علیه نظام تحریک می کنند، یادآور شد: «در مرحله بعد افراد گروهک‌های ضدانقلاب تظاهرات مسالمت آمیز را به خشونت آمیز می کشند تا امنیت مخدوش شود و هدف اصلی آنها استعفای رئیس جمهور یا نخست‌وزیر یا نمایندگان پارلمان در این سه کشور است». سردار نجات با اعلام اینکه قضیه سوخت بهانه‌ای برای آشوب شد، توضیح داد: «عده‌ای به مشکلات اقتصادی متعرض بودند و یک تظاهرات مسالمت‌آمیز در اعتراض به افزایش قیمت برگزار کردند، ولی بلافاصله جریان‌های ضد انقلاب بر این تظاهرات سوار شدند و جریان را به سمت براندازی نظام بردند». وی ادامه داد: «برخی از سوی ناآگاهی از آشوب‌ها حمایت کردند ولی بیانات مقام معظم رهبری سبب شد تا صف معترضان و مردم از صف اغتشاشگران جدا شود». معاون فرمانده سپاه با بیان اینکه به همت بسیج، نیروی انتظامی و مردم این غائله تمام شد، تأکید کرد: «عربستان، امارات، رژیم اشغالگر قدس و آمریکا از اغتشاشگران حمایت کردند ولی هر جا که مردم صف‌شان را از اغتشاشگران جدا کنند کار خاصی از دشمن برنمی‌آید».

لاریجانی به شائبه‌ها برسرآمدن یا نیامدنش پایان داد

قصد شرکت در انتخابات مجلس را ندارم

فاطمه استیری

تنها چند ساعت مانده به نواخته شدن زنگ آغازین یازدهمین انتخابات مجلس، بمب خبری را منفجر کرد: «سه دوره چهارساله وکیل مردم قم بودم و برای من افتخاری بود که بتوانم به این مردم خدمت کنم اما در این دوره از انتخابات مجلس برنامه ای برای حضور ندارم.»

علی لاریجانی با گفتن این جمله و بدون اشاره به دلیل انصرافش از کاندیداتوری، نه تنها به زمزمه‌های خبری بر سر آمدن یا نیامدنش تا حد زیادی پایان داد، بلکه تکلیف برخی کاندیداهای احتمالی را هم روشن کرد، همان ها که از مدت‌ها پیش چشم به مرد شماره یک پارلمان دوخته بودند و منتظر بودند بعد از تصمیم گیری او درباره حضور یا عدم حضور در انتخابات، تصمیم شان برای این دوره از انتخابات را بگیرند. همان‌ها که لاریجانی را یک سد محکم و نفوذناپذیر برای رسیدن به صندلی ریاست قوه مقننه می دانستند. همان ها که این روزها خواب ریاست مجلس یازدهم را می‌بینند آنهم به کرات.

◆ **لاریجانی تکلیف همه را روشن کرد**

زمزمه های نیامدن لاریجانی طی چند ماه اخیر بیشتر از آمدنش شنیده می شد، خود او اما سکوت اختیار کرده بود و هیچ حرف صریحی درباره حضورش در انتخابات پیش رو نمی زد. سکوتی که فضا برای گمانه زنی ها در اطراف رئیس ۱۲ ساله پارلمان را باز کرده بود. آنچنان که حتی برخی چون کوهکن و نعمتی معتقد بودند این سکوت به معنای انصراف نیست و لاریجانی انتخابات مجلس را ترک نخواهد کرد. اما تحلیلگرانی هم بودند که تاکید داشتند لاریجانی با سیاست پارلمانی خداحافظی خواهد کرد.

لاریجانی اما چند وقت پیش با نگاه کنایه ای به این احتمالات گفته بود«علی الظاهر تنها کسی که در رابطه با این موضوع اظهار نظر نکرده خود من هستم.»یک پاسخ مرموز و چند پهلو. او امروز اما تکلیف همه را روشن کرد و راهش را از بهارستان جدا کرد، تصمیمی که بعید است تغییر کند مگر آنکه شوک ها و سوپرایزهای لحظه آخری آیت الله زاده فیلسوف را مجاب کند برای چهارمین بار کاندیدای انتخابات مجلس شود.

◆ **جلیلی و قالیباف نفس راحت کشیدند**

اما چشم بسیاری به او دوخته شده بود تا ببینند آیا با نامزدی علی آقای فیلسوف، باید سودای بهارستان را فراموش کنند یا باً نیامدنش رویای آن را در سر زنده نگه دارند. انتظاری که بالاخره به سر آمد و لاریجانی با کناره گیری از این انتخابات، آنها را از تردید نجات داد و راه را برایشان باز کرد تا بالاخره نفسی راحت کشیده و از فردا که زنگ آغاز انتخابات به صدا در می آید با پرونده راهی وزارت کشور شوند و نامشان را در لیست کاندیداها به ثبت برسانند.

در صدر این لیست اما دو نام پررنگ تر به چشم می خورد، محمدباقر قالیباف و سعید جلیلی. دو چهره اصولگرا که از قضا این روزها نامشان به کرات در محافل سیاسی و رسانه ای به عنوان گزینه های کاندیداتوری و البته ریاست مجلس بعدی به گوش می رسد.

تحرکات چند ماه اخیر محمدباقر قالیباف در یک سوی طیف اصولگرا و سعید جلیلی در سوی دیگر طیف اصولگرا همه و همه حکایت از آن داشت که مردان دیروز میدان انتخابات ریاست جمهوری بدشان نمی آید که مسیر را از پاستور به سمت بهارستان تغییر دهند تا شاید اگر ریاست پاستور نصیب شان نشد ریاست بهارستان را به نام خود ثبت کنند.

رویایی که البته با کاندیداتوری لاریجانی خیلی دور به نظر می رسید اما نیامدن لاریجانی یک امید دیگر برای این دو چهره خواهد بود. در این میان نام قالیباف بیشتر به عنوان سرلیست اصولگرایان تهران به چشم می خورد و نام جلیلی به عنوان سرلیست پایداری ها در مشهد.

اما این تنها قالیباف و جلیلی نیستند که با نیامدن لاریجانی یک نفس راحت خواهند کشید. دیگرانی هم هستند که با فاصله ای دورتر از پایتخت، آنقدر ترس از کاندیداتوری لاریجانی داشتند که از چندماه پیش استارت تخریب رئیس قوه مقننه را زده بودند و حتی لیستی بدون نام او در قم منتشر کرده بودند. لیستی که در صورت کاندیداتوری لاریجانی بدون شک با تایید مراجع قم روبرو نمی شد اما تندروها که همیشه لاریجانی را مانعی در مسیر حرکت خود می دیدند از تک و تا نیفتادند و نه تنها نام لاریجانی را در لیست قم قرار ندادند که حتی کاندیدای اجاره ای یعنی زاکانی را از تهران به قم آوردند تا با کمک او رقیبی در مقابل لاریجانی شوند، غافل از آنکه فیلسوفِ خاندان لاریجانی از مدت ها پیش خود را آماده درآوردن ردای نمایندگی مجلس کرده بود.

در همین راستا بعید به نظر نمی رسد با نیامدن لاریجانی، زاکانی جدی تر از قبل به فکر کاندیداتوری از حوزه انتخابیه قم بیفتد. جایی که شانس بیشتری برای سرلیستی دارد.

◆ **استراحت کوتاه مدت برای حضور در انتخابات ۱۴۰۰؟**

اما نیامدن لاریجانی در انتخابات مجلس چه معنایی دارد؟ آیا او همچون سال ۸۴ سودای پاستور را کرده است؟ آیا آنگونه که برخی روایت می کنند او دلخور از هم طیفان سیاسی اصولگرایش مسیر دور شدن از سیاست عملیاتی را آغاز کرده است؟ آیا خسرانی دیگر در انتظار راست گرایان است؟

لاریجانی دهه ۸۰ و ۹۰ را می توان نزدیک‌ترین مصداق به مشی و روش ناطق نوری دانست. او همچون شیخ، مسیر اعتدال را برای سیاست ورزی خود برگزیده است و در این مسیر گرچه اصلاح‌طلبان را رقبای سیاسی خود می بیند اما سخت و محکم بودن در اصولگرایی او را به وادی تندروی و افراط علیه رقبای سیاسی اش نکشانده است. اما به همان اندازه بخاطر این مشی خود هزینه داده است. هزینه دادن هایی که بعید به نظر نمی رسد او را خسته دنیای سیاست کرده باشد. شاید از همین روست که برخی معتقدند بعید نیست که لاریجانی نیز چون ناطق نوری مسیر دور شدن از سیاست را در پیش بگیرد، دور شدنی که یک ضربه ای دیگر بر پیکیره جریان اصولگرا خواهد زد.

اما یک احتمال دیگر هم در این میان مطرح می شود. آنهم استراحت کوتاه مدت لاریجانی و ورود جدی به انتخابات ۱۴۰۰. لاریجانی از مدت‌ها پیش یک گزینه جدی برای انتخابات ۱۴۰۰ معرفی می شود، یک گزینه جدی که حتی برخی از کاندیداهای بالقوه آن انتخابات را نگران هم کرده است. با این وجود برخی همچنان براین اعتقادند که لاریجانی بعید است حتی برای انتخابات ۱۴۰۰ هم نقشه انتخاباتی داشته‌باشد.

دادستان کل کشور مطرح کرد

نفوذ جریان فکری انحرافی در حوزه علمیه قم

دادستان کل کشور از نفوذ جریان فکری انحرافی در حوزه علمیه قم خبر داد و درباره اعتراضات اخیر گفت که عناصر اصلی خائن دستگیر شده و عده‌ای فراری و عده‌ای هم مخفی شده‌اند.

حجت الاسلام والمسلمین محمد جعفر منتظری روز شنبه در نشست «۴۰ سال قانونگذاری اسلامی سازمان بسیج حقوقدان ها» که در مرکز پژوهشهای مجلس شورای اسلامی برگزار شد با بیان این مطلب افزود: هر وقت هم در مورد خطر نفوذی ها به مسئولان هشدار می دهیم، متهم می شویم. وی ادامه داد: نفوذ واقعیتی غیر قابل انکار در اندیشه و تفکرات نسل جوان، اقتصاد، فرهنگ و آن عناصری که می تواند موثر در مقام باشد، است. پیدا کردن نفوذی هم کار مشکلی است و همه هم وظیفه جاسوسی ندارند بلکه یک عده هم جاده صاف کن دشمن هستند.

منتظری با اشاره به اینکه برخی شاید ندانند که عامل نفوذی دشمن هستند بلکه عملکرد آنان عملکردی است که جاده را برای دشمن صاف می کند، گفت: یکی از مراقبت‌های جدی و حساس بسیج باید همین مساله نفوذ باشد که مقام معظم رهبری هم به آن اشاره فرمودند.

وی افزود: شناخت گونه و راه های نفوذ را باید به متخصصان بسپاریم. خطر نفوذ جدی است و باید آن را جدی بگیریم و در پیشگیری از آن درست حرکت کنیم.

منتظری با گرامیداشت هفته بسیج گفت: با پست سر گذاشتن هفته بسیج، فرصت را غنیمت می شمارم که یادآوری کنم بسیج مستضعفین، این درخت تنومند طیبه باید تجدیدنظری در راهبردها و عملکرد خود داشته باشد تا بتواند از این فرصت در حوزه های مختلف توانمندی و خدمات ارزنده خود را به جامعه ارایه دهد.

وی خاطرنشان کرد: جامع ترین و حکیمانه ترین و راهبردی ترین سخنان درباره بسیج را در سه روز قبل از جانباز بسیجی انقلاب رهبر بزرگوار شنیدیم و حقیقتا کلمات ایشان کلماتی است که حتما مسئولان بسیج و سپاه پاسداران بایستی نسبت به تبیین و تشریح و کاربردی کردن آن تلاش وافری داشته باشند.

دادستان کل کشور یادآور شد: سخنان ارزشمندی که هر فراز از آن فرمایشات باید به صورت تابلویی در منظر همه بسیجیان و جامعه قرار گیرد.

منتظری ضمن اشاره به چند نکته از فرمایشات رهبر انقلاب گفت: تشکیل بسیج مصداق تام و تمام تبدیل تهدید به فرصت بود، رفع تهدیدها و تبدیل آن به فرصت. از زمان تشکیل بسیج که یکی از الهامات الهی به قلب امام راحل در سال ۵۸ بود تا به امروز که چهل سال از عمر این شجره طیبه می گذرد ما در نظام جمهوری اسلامی تهدیدهای فراوانی مشاهده کردیم و در بسیاری از آن ها بسیج در کنار سایر عناصر موثر تهدیدها را تبدیل به فرصت کرد.

◆ **دشمن به حوزه‌های علمیه هم نفوذ کرده است**

دادستان کل کشور با اشاره به اینکه مطابق فرمایش رهبری، بسیج دو جلوه در عرصه دفاع سخت و دفاع نرم دارد، تصریح کرد: امروز دشمن با همه توان و با همه آنچه را که توانسته جمع کند در صحنه جنگ نرم به مقابله با نظام جمهوری اسلامی به میدان آمده است.

وی ادامه داد: از حوزه های دینی، مراکز مذهبی و مساجد گرفته تا هر جایی که احساس دشمن بر آن بوده که در تحقق و تداوم انقلاب نقش موثری داشته است، تلاش بیش‌تری برای نفوذ در آن مراکز کرده است. نمونه های آن را در برخی حوزه های علمیه که دشمن در آن سرمایه گذاری کرده و جریان فکری انحرافی بوجود آورده و شاخه هایی از آن را در برخی شهرستان ها و یک شاخه آن هم در عراق و عمدتا در کربلا مشاهده کرده ایم.

منتظری یادآور شد: جریان انگلیسی تلاش دارد بهاییت را در بین شیعیان و وهابیت را در بین سنی ها رواج دهد. جریان انگلیسی که پایگاه های رسانه ای آن در قلب انگلیس برای این کار هزینه می کنند.

◆ **مجلس باید در تراز انقلاب گام بردارد**

دادستان کل کشور با اشاره به این که فردا آغاز ثبت نام انتخابات مجلس شورای اسلامی برای دوره آینده است، گفت: مجلس ما اگر در تراز انقلاب اسلامی بود مشکلات امروز را شاهد نبودیم.

وی ادامه داد: نماینده ای می تواند کار بسیجی را پیش ببرد که سنگر و صندلی را برای خود نپندارد که می تواند از آن جا به جاهای بالا برسد. نباید برای نمایندگی میلیاردها تومان هزینه تبلیغات شود. اگر تفکر بسیجی حاکم باشد نماینده مجلس صادقانه و بدون وعده های دروغینی که در توانش نیست برنامه هایش را به مردم ارایه می کند و تا آخر در خدمت مردم و جامعه باقی می ماند.

وی تاکید کرد: مقدمات نظارت بر انتخابات و تبلیغات مجلس فردا رسما آغاز به کار خواهد شد تا از یکسری تخلفاتی که می تواند نمایندگی و انتخابات ما را زیر سوال ببرد پیشگیری و پیگیری کنیم از تخلفات و جرایمی که فضای انتخابات را آلوده می کند و موجب می شود اندیشه های دیگر وارد مجلس شوند و شاهد مسایلی باشیم که رسانه های دشمن برای آن کف می زنند.

حجت الاسلام منتظری متذکر شد: یک نماینده دلسوز تلاش می کند که مشکلات را بدون اینکه بخواهد علنی شود، حل کند.

استیضاح روحانی و وزرای دولت یک انتحار است

خباز: استیضاح کنندگان برای غرق‌نشدن دست‌وپا می‌زنند

یک‌فعال‌سیاسی اصلاح‌طلب گفت: استیضاح‌کنندگان در روزهای آخر مجلس به دلیل آنکه در حوزه‌های انتخابیه خود با انتقادهای زیادی روبه‌رو هستند و عملکرد خوبی از خود به جای نگذاشته‌اند به انتحار دست می‌زنند و می‌خواهند برای غرق نشدن هرکاری بکنند.

از حد نصاب انداختن دولت یا استیضاح رئیس‌جمهور هم در چنین برنامه‌ای تعریف می‌شود.

محمدرضا خباز باور دارد که مخالفت‌های برخی از اصولگریان با دولت صرفا مربوط به مقطع کنونی نیست و ریشه در گذشته دارد. او درباره علت چنین مخالفت‌هایی به «نامه‌نیوز» گفت: «مخالفان کینه‌توز روحانی در مجلس از روز نخست دولت عداوت خود را آشکار کردند و حتی به یاد داریم که یکی از نمایندگان در یکی از جلسات رأی اعتماد به کابینه دولت اول روحانی از وضعیت گرانی، بیکاری و تورم گلایه می‌کرد و مسئولش را دولت آقای روحانی می‌دانست درصورتی که دولت هنوز به طور کامل کارش را شروع نکرده بود. این یک مثال بود از میزان عداوت‌ورزی برخی از نمایندگان. دولت اول روحانی به سختی توانست از مجلس نهم رأی اعتماد بگیرد و همان زمان دلواپسان می‌گفتند که این دولت یک‌بار مصرف است یعنی روحانی اولین رئیس‌جمهوری می‌شود که یک‌دوره خواهد بود و بیش از چهار سال رئیس‌جمهور باقی نمی‌ماند.

چهار سال بر این طبل کوبیدند و وقتی در دور دوم حتی رأی بیشتری نسبت به دور اول آورد از سر عصبانیت هرکاری از دستشان برآمد کردند و هرکاری که از دست روحانی برآمد را منفی جلوه می‌دادند و میزان سوال‌های نادرستشان را به اندازه‌ای افزایش دادند که واقعا وزرا از کار اصلی خود بازمانده بودند و سراسر در مجلس بودند تا به سوالات غیرقانونی و غیرمنطقی برخی از نمایندگان پاسخ دهند اما خدا عنایت کرد که این دولت به کارش ادامه داد و مجلس هم به پایان راه خود نزدیک شده است.

انتظار این بود که آن نمایندگانی همه همت خود بر تخریب دولت مصروف می‌داشتند به رأی مردم احترام می‌گذاشتند و از عداوت دوری می‌کردند که متأسفانه چنین نشد. اکنون هم در روزهای آخر مجلس به دلیل آنکه در حوزه‌های انتخابیه خود با انتقادهای زیادی روبه‌رو هستند و عملکرد خوبی از خود به جای نگذاشته‌اند به انتحار دست می‌زنند و می‌خواهند برای غرق نشدن هرکاری بکنند.

از حد نصاب انداختن دولت یا استیضاح رئیس‌جمهور هم در چنین برنامه‌ای تعریف می‌شود». این فعال سیاسی ادامه داد: «البته تردید نکنید که کاری از دستشان بر زیرا مملکت که ملک طلق کسی نیست که هر کاری بخواهند بکنند. تندروها به بن‌بست رسیده‌اند و نمی‌توانند نظام جمهوری اسلامی را ناکارآمد جلوه دهند. حتی من مشکوک هستم که هر آنکس که این‌قدر تندروی می‌کند نفوذی باشد زیرا تمام حرف‌های آنها سوژه معاندین نظام مانند ترامپ و نتانیاهو را تأمین می‌کند.

این کشور صاحب دارد و مردم بصیر ایران اجازه به نتیجه رسیدن تندروی‌های آنان را نمی‌دهند. آنها برای غرق‌نشدن دست‌وپا می‌زند یا می‌خواهند اگر غرق شدند دیگران را هم با خود به زیر آب ببرند که در نظام ایران چنین امری محقق نمی‌شود و انشالله دولت تا پایان دوره‌اش با صلابت به کارش ادامه می‌دهد». خباز درباره اقداماتی که دولت می‌تواند انجام دهد تا ثبات اقتصادی و آرامش روانی را به کشور بازگرداند، اظهار کرد: «ما باید صف معترضان را از اغتشاش‌گران جدا کنیم. دولت باید گوش شنوا داشته باشد و انتقادها و پیشنهادها را بشوند و اعتراض‌ها را به رسمیت بشناسد. در بعضی از کشورها در مقابل پارلمان، کاخ ریاست‌جمهوری یا قوه قضائیه زمین بزرگی اختصاص داده شده است که مردم در آنجا به اعتراض بپردازند تا علاوه بر آنکه تخلیه روانی شوند، دغدغه‌هایشان را به مسئولان منتقل کنند. ما باید اعتراضات را رسمیت بشناسیم تا حربه سوءاستفاده دست دشمن ندهیم. از سوی دیگر دولت نباید ابهام‌ها را بی‌پاسخ بگذارد. باید به مردم پاسخ دهد تا اقناع عمومی صورت بگیرد».

سیدعباس عراقچی:

شوک اقتصادی خروج آمریکا از برجام فرو نشسته است

معاون سیاسی وزیر امور خارجه ایران گفت: روابط بسیار خوب و رو به گسترشی با چین داریم و علیرغم شوک هایی که بعد از خروج آمریکا از برجام به روابط اقتصادی ما با کشورهای شریک اقتصادی وارد شد این شوک ها اکنون فرو نشسته و ساز و کارهای جدیدی در روابط با کشورهای شریک اقتصادی خود به ویژه چین داریم.

سید عباس عراقچی صبح روز شنبه در بدو ورود به چین در فرودگاه پکن در جمع خبرنگاران افزود: روش های نوینی پیدا شده و در حال بازگشت به یک شرایط باثبات اقتصادی در روابط با چین هستیم ولی لازم است موانع را رفع کنیم و روابط اقتصادی دو کشور را به سطح بالاتری ارتقا دهیم.

وی با اشاره به اینکه این سفر به دعوت همتای چینی و با هدف ادامه مشورت های سیاسی بین دو کشور در خصوص برجام صورت گرفته است افزود: از ابتدای مذاکرات برجام، به طور مستمر نشست های مشورتی و تبادل نظر با دوستانمان در چین و روسیه برگزار شده و این سفر هم در ادامه این مشورت ها است که طی امروز و فردا در پکن انجام خواهد شد.

عراقچی از برجام به عنوان یک موضوع جدی در عرصه بین المللی نام برد و گفت: به دلیل عدم انجام تعهدات کشورهای باقی مانده در برجام بعد از خروج آمریکا، برجام وضعیت مناسبی ندارد و جمهوری اسلامی ایران از منافعی که باید در قبال برجام منتفع شود برخوردار نیست. وی ادامه داد: بعد از آغاز روند کاهش تدریجی تعهدات ایران در برجام، وضعیت این توافق در شرایطی است که اقتضا می کند مشورت های جدی تر و نزدیک تری با دوستانمان داشته‌باشیم.

اخبار

رییس ستاد انتخابات کشور:

نگاه انبساطی به تایید صلاحیت‌ها داشته باشیم

رییس ستاد انتخابات کشور در آستانه آغاز ثبت نام کاندیداهای مجلس یازدهم اعلام کرد که پیشنهاد ما این است که نگاه انبساطی به تایید صلاحیت ها وجود داشته باشد.

جمال عرف در نشست خبری دیروز با اشاره به آغاز فرایند اجرایی انتخابات از دهم آذر، اظهار کرد: در ماه های گذشته به دو هزار نفر از فرمانداران و بخشداران آموزش داده و به ابهامات و سوالات آنها پاسخ داده ایم. هیچ نیروی اجرایی نداریم که آموزش ندیده باشد. کارهای اجرایی انتخابات به روز در حال اجرایی است. وزیر کشور به پنج استان که انتخابات خبرگان همزمان با مجلس برگزار می شود، برگزاری انتخابات خبرگان را ابلاغ کرده است. انتخابات میان دوره ای خبرگان در ۵ استان برگزار شده تا هفت نفر انتخاب شوند.

وی ادامه داد: امیدوارم به سمت انتخاباتی با شور، امن و قانونمند و سالم حرکت کنیم. اگر همه مجریان و ناظران قانون را مبنا قرار دهند، چنین انتخاباتی برگزار خواهد شد. قانون مبنای اقدام همه ما خواهد بود.

◆ **قانون جامع انتخابات به این دوره نمی‌رسد**

معاون سیاسی وزیر کشور درباره مشکلات قانونی که منجر به تعداد زیاد ثبت نام ها در انتخابات می شود، تصریح کرد: امروز ما موظف به اجرای قانون هستیم. دولت با چند سال کار کارشناسی، لایحه جامع انتخابات را تهیه و به مجلس ارسال کرد که همزمان شد با طرح نمایندگان مجلس و لایحه کنار گذاشته شد، اما طرح مجلس هم فعلا مانده است و این طرح به انتخابات امسال نمی رسد. اگر مجلس لایحه را در دستور کار می گذاشت شاید بخشی از مشکلات فعلی اجرای انتخابات برطرف می شد. اما اکنون باید قانون فعلی را اجرا کنیم. عرف درباره هماهنگی های میان وزارت کشور و شورای نگهبان خاطرنشان کرد: ما با شورای نگهبان جلسات مختلفی داریم. وزیرکشور و دبیر شورای نگهبان و معاونان دو دستگاه جلسات مختلفی برگزار کرده اند. همه ما ملزم هستیم قانون را رعایت کنیم. پیشنهاد ما این است که نگاه انبساطی به تایید صلاحیت ها وجود داشته باشد. چهار مرجع مصرح در قانون انتخابات باید مبنای بررسی صلاحیت افراد قرار گیرد و مرجع دیگری اظهارنظر نکند.

◆ **پیش بینی از آرایش سیاسی داوطلبان**

رئیس ستاد انتخابات کشور درباره روند ثبت نام از داوطلبان انتخابات، گفت: در دوره قبل مدارک افراد کامل نبود یا افراد در آخرین لحظات برای ثبت نام اقدام می کردند و این اقدامات وقت ما را می گرفت. کسانی که معیارهای اولیه برای ثبت نام ندارند؛ مثل سن یا مدرک تحصیلی، برای ثبت نام رجوع نکنند، اما توصیه می کنیم کسانی که شرایط ماهوی را داشته و می توانند به کشور خدمت کنند، در انتخابات ثبت نام کنند. تا پایان آبان ماه، براساس برآوردها حدود ۷ هزار نفر در سراسر کشور برای حضور در انتخابات شناسایی شده اند. ۲۶ درصد آن افراد اصلاح طلب، ۳۴ درصد اصولگرا و ۴۰ درصد هم مستقل هستند.

وی درباره تایید صلاحیت ها در وزارت کشور و شورای نگهبان اظهار کرد: هر دو براساس هیات های خود بررسی صلاحیت انجام می دهند. مبنای بررسی هیات های اجرایی صرفا مراجع چهارگانه و مبنای شورای نگهبان، هیات های نظارت است ولی به طور طبیعی اختلافاتی در تایید صلاحیت ها بوجود می اید. رئیس ستاد انتخابات با اشاره به جلسات وزارت کشور با جریان های سیاسی برای بررسی دغدغه های این جریانها برای انتخابات، گفت: نگاه انبساطی در احراز صلاحیت ها ورود می کند و وزیر تاکید کرد در این زمینه تمام تلاش خود را می کنند. باید فضایی ایجاد کنیم تا همه کسانی که در خانواده نظام هستند، فرصت حضور در انتخابات را داشته باشند و البته باید قانون مبنا باشد. من معتقدم بهترین داور مردم هستند و باید به مردم اعتماد داشت.

◆ **تلاش می‌کنیم در انتخابات بی طرف عمل کنیم**

عرف به بی طرفی مجریان در انتخابات پیش رو تاکید کرد و اظهار داشت: وزیر کشور، بنده و بازرسان همه تلاشمان این است که بی طرفی و قانونمداری را حفظ کنیم. به استانداران و بخشداران گفته شده است در هر مقطعی به این مهم دست یابیم که بی طرفی رعایت نشده است عزل خواهید شد، حتی اگر شب انتخابات باشد و با «کفیل» انتخابات انجام خواهد شد.

وزارت اطلاعات:

عناصر ایران اینترنشنال شناسایی و دستگیر شدند

وزارت اطلاعات اعلام کرد: سربازان گمنام امام زمان (عج) در جریان کنترل و مدیریت اطلاعاتی بحران، ضمن شناسایی افرادی که اقدام به ارسال اطلاعات به شبکه ایران اینترنشنال می کردند و کسانی هم که مجری دستورات آن شبکه در استان‌های مختلف بودند حین اجرای دستورات شبکه مذکور برای تشدید اغتشاشات و آتش زدن اماکن را شناسایی و دستگیر کرده است.

به گزارش روز شنبه پایگاه اطلاع رسانی وزارت اطلاعات، در این اطلاعیه آمده است: شبکه ماهواره‌ای ایران اینترنشنال که با بودجه‌های کلان تخصیص یافته از سوی رژیم سعودی تاسیس و مجوز فعالیت در انگلیس را اخذ نموده؛ پس از وقوع حوادث روزهای اخیر، همانند شبکه بی بی سی فارسی در جریان فتنه سال ۸۸، از همان ساعات اولیه با فرمان اغتشاش و آتش وارد صحنه شده و بر تحریک مخاطبان و بزرگنمایی بحران در مناطق مختلف کشور متمرکز شد.

این اطلاعیه می افزاید: سربازان گمنام امام زمان (عج) در وزارت اطلاعات در جریان کنترل و مدیریت اطلاعاتی بحران؛ کلیه تحرکات و اقدامات این شبکه، مدیران، مجریان و کارشناسان و به ویژه ارتباطات با عناصر داخل کشور را مورد رصد و کنترل اطلاعاتی قرار داده و ضمن شناسایی افرادی که اقدام به ارسال اطلاعات به این شبکه می کردند و کسانی که مجری دستورات آن شبکه در به آتش کشیدن اموال عمومی و شخصی مردم در استان های مختلف کشور بودند، حین اجرای دستورات شبکه مذکور برای تشدید اغتشاشات و آتش زدن اماکن را شناسایی و دستگیر کرده است.

در این اطلاعیه آمده است: وزارت اطلاعات قاطعانه اقدامات این شبکه و کارکنان آن را مصداق همکاری با دشمنان جمهوری اسلامی ایران در اقدامات تروریستی دانسته و بر همین اساس؛ حکم ممنوع المعاملگی و توقیف کلیه اموال کارکنان و مرتبطین آن در داخل کشور توسط قوه قضائیه صادر شد و مورد تعقیب بین الملل نیز قرار خواهند گرفت تا درس عبرتی باشد برای کسانی که در خدمت به بیگانگان و خیانت به کشور، آتش زدن به اموال مردم را افتخاری برای خود می‌دانند. وزارت اطلاعات در عین حال اعلام کرد: البته آن دسته از کارکنان شبکه ها که ضمن ابراز ندامت، همکاری خود را با شبکه‌های ماهواره ای متوقف کنند، مشمول عفو و رافت اسلامی قرار خواهند گرفت.

رئیس مجلس شورای اسلامی:

سه دهک اول ۲۱ برابر سه دهک پایین جامعه بنزین مصرف می کنند

رئیس مجلس شورای اسلامی با بیان اینکه سه دهک اول، ۲۱ برابر بیشتر از سه دهک پایین جامعه بنزین مصرف می‌کنند، گفت: بیشترین استفاده از یارانه بنزین نصیب دهک‌های بالای جامعه است.

علی لاریجانی عصر شنبه در حاشیه دیدار مسئولان سازمان صنعت، معدن و تجارت قم در گفت و گو با خبرنگاران عنوان کرد: ۴۵ درصد مردم خودروی سواری نداشته و اصولا استفاده‌ای از یارانه بنزین نمی کنند. وی اضافه کرد: هدف از اصلاح قیمت سوخت کمک به مردم بود اما در شیوه اجرا مشکلاتی به وجود آمد، اصل در اجرای این طرح ایجاد یک نظم مشخص برای کمک به طبقات پایین و افراد فاقد اتومبیل بود. رئیس مجلس شورای اسلامی بیان داشت: قاچاق حجم بزرگ بنزین یکی از وجوه اصلی در اصلاح قیمت مصرف سوخت بود، خسارت واقعی قاچاق بنزین به جیب مردم روانه می‌شود. لاریجانی با اشاره به اینکه بخش مهمی از تبعات اجتماعی بعد از اصلاح قیمت سوخت، تبعات روانی بوده و واقعیت خارجی ندارد، گفت: کشور در زمینه اصلاح قیمت سوخت در میانه راه قرار داشته و در آینده مشکلات این عرصه حل خواهد شد. وی بیان کرد: در وضعیتی که فشار شدیدی روی مردم است باید مسئولان و بازرسان سازمان‌های نظارتی دقت نظر بیشتری به خرج دهند. لاریجانی گفت: نظارت کارگروه های تنظیم بازار و تعزیرات حکومتی برای عرضه منصفانه کالا و خدمات باید افزایش پیدا کند تا راه دسترسی بخش‌های نظارتی برای ارتباط با مردم ساده‌تر شود. رئیس مجلس شورای اسلامی تصریح کرد: کاستی های موجود در سامانه‌های پیگیری شکایات مردمی در سازمان‌های صنعت، معدن و تجارت و تعزیرات حکومتی برطرف شود.

یک عضو کمیسیون فرهنگی مجلس:

پخش اعترافات تلویزیونی باید با حکم دادگاه باشد

یک عضو کمیسیون فرهنگی مجلس شورای اسلامی گفت: باید زمانی اعترافات تلویزیونی از تلویزیون پخش شود که جرم متهمان در دادگاه اثبات شده باشد چرا که بخشی از افزایش اعتماد مردم به نظام در همین اعترافات تلویزیونی است.

احمد سالک در گفت‌وگو با ایسنا در خصوص پخش اعترافات تلویزیونی، اظهار کرد: اینکه طرحی در مجلس ارائه شده باشد که صدا و سیما را از پخش اعترافات تلویزیونی منع کند صحت ندارد و فقط یک نماینده در این خصوص سخنرانی کرد. اعتقاد دارم قوه قضائیه باید بعد از اینکه اتهام لیدرهای این جریان شورشی و ارتباطات آنان با خارج و آموزش‌هایی که دریافت کردند محرز شد فیلمی از آنان تهیه کند و بعد در دادگاه مورد رسیدگی قرا گیرد و حکمی که برای این افراد صادر می‌شود مورد رسیدگی قرار گیرد و حکم متناسب صادر شود. در این زمان باید فیلم اعترافات این مجرمان به حکم دادگاه از تلویزیون پخش شود. وی افزود: مردم باید بدانند که قوه قضائیه با چه کسانی برخورد می‌کند. بخشی از افزایش اعتماد مردم به نظام در همین اعترافات تلویزیونی است. بنابراین در این خصوص اصلاً نباید کوتاه بیایند و قوه قضائیه هم باید زودتر موضع گیری کند و با گذاشتن یک شعبه ویژه برای بررسی اتهام اغتشاشگران هر چه زودتر افکار عمومی را روشن کند. نماینده مردم اصفهان در مجلس شورای اسلامی، تصریح کرد: البته اعترافات تلویزیونی باید به گونه‌ای پخش شود که به ضدتبلیغ تبدیل نشود. در مقابل هر موضوعی باید صدا و سیما روشن‌سازی کند که نیروهای امنیتی چگونه با اغتشاشات برخورد کرده‌اند و در مقابل این ناامنی باید تقویت دستگاه‌ها مورد نظر باشد.

فصل آنفلوآنزا چه زمانی است؟

همه چیز درباره بیماری پردردسر این روزها!

آنفلوآنزا یک بیماری تنفسی است که ریه ها، بینی، و گلو را تحت تاثیر قرار می دهد و موجب علائمی مانند سرفه، بدن درد و گلودرد می شود. این بیماری به واسطه یک عفونت ویروسی شکل می گیرد. آنفلوآنزا یک بیماری بسیار واگیردار است و از طریق قطرات ریز مایع بدن که می توانند در نتیجه سرفه، عطسه یا صحبت در هوا پراکنده شوند قابل انتقال است. همچنین، فرد مبتلا به آنفلوآنزا می تواند بیماری خود را از طریق تماس فیزیکی، مانند دست دادن، به دیگران منتقل کند.

چهار نوع آنفلوآنزا شامل A، B، C و D می شوند. آنفلوآنزای A و آنفلوآنزای B در هر زمستان موجب همه گیری این بیماری در نقاط مختلف جهان می شوند. آنفلوآنزای نوع C معمولا خفیف تر از انواع A و B است و به راحتی پخش نمی شود. نوع D آنفلوآنزا بیشتر احشام و نه انسان را تحت تاثیر می دهد.

دانشمندان آنفلوآنزای A را بر اساس پروتئین هایی که روی سطح ویروس وجود دارند به دو زیرنوع اضافه تقسیم کرده اند. این پروتئین ها شامل هماگلوتینین (H) و نورآمینیداز (N) می شوند که به ویروس در اتصال به سلول ها در بدن کمک کرده و موجب عفونت می شوند.

۱۸ زیرنوع مختلف H که از H1 تا H18 را در بر می گیرند و ۱۱ زیرنوع N از N1 تا N11 وجود دارند. همچنین، هر زیرنوع دارای سویه های مختلف هستند که هر چه بیشتر ویروس را تحت تاثیر قرار می دهند.

برخی سویه های ویروس آنفلوآنزا A، مانند ویروس H5N1 یا آنفلوآنزای پرندگان، گاهی اوقات انسان ها را نیز آلوده کرده و موجب بیماری جدی می شوند. کارشناسان به دقت این سویه ها را زیر نظر داشته و تلاش می کنند چگونگی تغییر آنها و این که چگونه ممکن است بر مردم تاثیرگذار باشند را پیش بینی کنند.

در ادامه با بیماری آنفلوآنزا بیشتر آشنا می شویم.

◆علائم

یک فرد مبتلا به آنفلوآنزا ممکن است آبریزش یا گرفتگی بینی را تجربه کند. به گفته مرکز کنترل و پیشگیری بیماری آمریکا، فرد مبتلا به آنفلوآنزا ممکن است علائم زیر را تجربه کند:

- دمای بالای بدن که سه تا چهار روز ادامه دارد - آبریزش یا گرفتگی بینی

- عرق سرد و لرز - دردهایی که ممکن است شدید باشند - سردرد - خستگی

همه افراد مبتلا به آنفلوآنزا تمام این علائم را تجربه نمی کنند. به عنوان مثال، فرد مبتلا به آنفلوآنزا ممکن است تب نداشته باشد.

علائم آنفلوآنزا معمولا به طور ناگهانی شکل می گیرند و نسبت به سرماخوردگی از شدت بیشتری برخوردار هستند. در ابتدا، فرد مبتلا به آنفلوآنزا ممکن است شرایط زیر را تجربه کند: - دمای بالای بدن - آبریزش یا گرفتگی بینی - سرفه خشک - عرق سرد و لرز

- درد که ممکن است شدید باشد - سردرد - خستگی و احساس ناخوشی - بی اشتهایی

◆علائم آنفلوآنزا در بزرگسالان

بزرگسالانی که علائم زیر را تجربه می کنند باید بلافاصله در پی دریافت کمک پزشکی باشند: - دشواری در تنفس - درد یا فشار در ناحیه سینه یا شکم - سرگیجه، سردرگمی، یا از دست دادن هوشیاری - تشنج - عدم دفع ادرار که ممکن است نشان دهنده کم آبی بدن باشد - درد شدید، ضعف، و ناپایداری - تب یا سرفه ای که از بین می رود و دوباره شکل می گیرد - تشدید دیگر مشکلات سلامت موجود

◆علائم آنفلوآنزا در کودکان

کودکان معمولا علائمی مشابه با بزرگسالان دارند، اما می توانند علائم گوارشی مانند تهوع، استفراغ، و اسهال را نیز تجربه کنند.

اگر یک کودک با علائم زیر مواجه است باید بلافاصله کمک پزشکی دریافت کند:

- دشواری در تنفس - تنفس سریع - آبی شدن رنگ پوست صورت یا لب ها

- سینه درد یا کشیده شدن دنده ها به سمت داخل هنگام تنفس - دردهای شدید

- کم آبی بدن، به عنوان مثال، عدم دفع ادرار برای ۸ ساعت و گریه بدون اشک - فقدان هوشیاری یا عدم تعامل با دیگران - تب بالای ۱۰۴ درجه فارنهایت (۴۰ درجه سلسیوس) یا هر میزان تب در کودکی که کمتر از ۱۲ هفته سن دارد - تب یا سرفه ای که از بین می رود و دوباره شکل می گیرد - تشدید هر گونه مشکل سلامت موجود دیگر

◆علائم آنفلوآنزا در نوزادان

آنفلوآنزا می تواند برای نوزادان خطرناک باشد. در صورت مشاهده علائم، پدر و مادر یا سرپرست نوزاد باید در پی دریافت کمک پزشکی فوری باشند.

از علائم آنفلوآنزا در نوزادان می توان به موارد زیر اشاره کرد: - خستگی بسیار زیاد - سرفه و گلو درد - آبریزش یا گرفتگی بینی - تب ۱۰۰ درجه فارنهایت (۳۷٫۸ درجه سلسیوس) یا بیشتر - استفراغ یا اسهال

نوزاد به دریافت کمک پزشکی اضطراری نیاز دارد اگر با علائم زیر مواجه است:

- تمایلی ندارد فردی وی را نگه دارد - پوست وی به رنگ آبی یا خاکستری تغییر کرده است - به سرعت نفس می کشد یا با دشواری در تنفس مواجه است - تب همراه با یک راش پوستی دارد - علائمی را تجربه می کند که از بین می روند و دوباره شکل می گیرند

- نشانه های کم آبی بدن، به عنوان مثال عدم دفع ادرار، را نشان می دهد - از خواب بیدار نمی شود یا تعاملی با دیگران ندارد - استفراغ شدید و پایدار را تجربه می کند

◆علائم آنفلوآنزای نوع A

اگر فردی با علائم زیر مواجه باشد ممکن است به آنفلوآنزای نوع A مبتلا شده باشد:

- تب و لرز - سردرد - دردهای عضلانی - خستگی - ضعف - آبریزش یا گرفتگی بینی

- گلو درد و سرفه

◆علائم آنفلوآنزای نوع B

علائم آنفلوآنزای نوع B نیز مشابه با علائم آنفلوآنزای نوع A هستند.

◆درمان

بیشتر افراد قادر هستند آنفلوآنزا را در خانه درمان کنند. ترکیبی از درمان های مبتنی بر سبک زندگی و داروهای بدون نسخه می توانند به تسکین علائم آنفلوآنزا کمک کنند.

داروهای مسکن می توانند به مدیریت سردرد و دردهای بدن کمک کنند. یک پزشک می تواند بهترین گزینه ها را توصیه کند.

برخی داروهای مسکن، مانند آسپرین، برای افراد زیر ۱۶ سال مناسب نیستند. استفاده از آسپرین در این سنین می تواند ابتلا به «سندرم ری» (Reye's Syndrome) را در پی داشته باشد که نوعی اختلال نادر است و مغز و کبد را تحت تاثیر قرار می دهد.

در شرایطی که گزینه های بدون نسخه مختلفی در دسترس هستند، مشورت با یک فرد متخصص برای انتخاب بهترین گزینه ها اهمیت دارد.

◆داروهای آنفلوآنزا

یک ویروس موجب آنفلوآنزا می شود، از این رو، آنتی بیوتیک ها تاثیری در درمان این بیماری نخواهند داشت و داروهای ضد ویروس باید تجویز شوند. پزشک تنها زمانی آنتی بیوتیک ها را تجویز خواهد کرد که یک عفونت باکتریایی همراه با آنفلوآنزا وجود داشته باشد.

داروهای ضد ویروس از تکثیر ویروس در بدن بیمار پیشگیری می کنند. از جمله این داروها می توان به اسلتامیویر (تامیفلو) و زانامیویر (رلنزا) اشاره کرد.

در سال ۲۰۱۸، سازمان غذا و داروی آمریکا یک داروی جدید به نام بالوکساویر ماربوکسیل (زوفلوزا) را برای آنفلوآنزای حاد و بدون عارضه تایید کرد.

افرادی می توانند از این دارو استفاده کنند که ۱۲ ساله یا بزرگ‌تر باشند و در کمتر از ۴۸ ساعت دارای علائم بوده اند.

◆درمان های خانگی برای آنفلوآنزا

زمانی که فردی به آنفلوآنزا مبتلا شده است، انجام اقدامات زیر ضروری است:

- ماندن در خانه و استراحت به میزان کافی - پرهیز از تماس با افراد دیگر تا حد امکان

- گرم نگه داشتن بدن - مصرف فراوان مایعات و غذاهای سالم - پرهیز از الکل

- پرهیز از سیگار زیرا خطر بروز عوارض را افزایش می دهد

از جمله گزینه های دیگر برای مقابله با آنفلوآنزا در خانه می توان به موارد زیر اشاره کرد:

- مصرف آب مرغ - مصرف چای های گیاهان دارویی - مصرف مکمل های ویتامین

با این وجود، نتایج مطالعات در این زمینه که موارد بالا می توانند به درمان آنفلوآنزا کمک کنند یا خیر یکدست نیستند.

◆تشخیص آنفلوآنزا

اگر فردی به واسطه علائم آنفلوآنزا به پزشک مراجعه کند، وی ابتدا درباره علائمی که فرد با آنها مواجه است، پرسش خواهد کرد و یک معاینه بدنی انجام می دهد. پزشک ممکن است از ابزاری شبیه چوب بستنی برای بررسی شرایط این قسمت از بدن بیمار استفاده کند.

◆سرماخوردگی یا آنفلوآنزا

آنفلوآنزا و سرماخوردگی دارای برخی علائم شبیه به هم هستند و این شرایط می تواند اغلب موجب سردرگمی بیمار شود.

از علائم آنفلوآنزا و سرماخوردگی می توان به موارد زیر اشاره کرد: - آبریزش یا گرفتگی بینی - گلو درد - سرفه - ناراحتی سینه - خستگی

با این وجود، برخی تفاوت ها بین این دو بیماری وجود دارند:

سرماخوردگی به ندرت با تب همراه است، در شرایطی که تب معمولا یکی از علائم آنفلوآنزا است.

علائم سرماخوردگی معمولا به تدریج شکل می گیرند، در شرایطی که علائم آنفلوآنزا به طور ناگهانی و به سرعت رخ می دهند.

علائم سرماخوردگی معمولا از شدت کمتری نسبت به علائم آنفلوآنزا برخوردار هستند.

پس از ابتلا به آنفلوآنزا، فرد ممکن است تا چند هفته با احساس خستگی مواجه باشد.

آنفلوآنزا احتمال بیشتری دارد موجب عوارض شود و حتی می تواند جان بیمار را در معرض خطر قرار دهد.

◆آنفلوآنزا یا مسمومیت غذایی

انواع بسیاری از ویروس ها وجود دارند و برخی از آنها می توانند بر دستگاه گوارش انسان تاثیرگذار باشند. افراد گاهی اوقات این شرایط را «آنفلوآنزای معده» می نامند. این بیماری با آنفلوآنزا که یک بیماری تنفسی محسوب می شود، فرق دارد.

شایع‌ترین دلیل آنفلوآنزای معده نوروویروس است که از طریق غذا یا نوشیدنی آلوده وارد بدن می شود. از جمله علائم این شرایط می توان به حالت تهوع، استفراغ، و اسهال اشاره کرد. مسمومیت غذایی موجب بروز علائم مشابهی می شود.

◆آنفلوآنزا یا سینه پهلو

سینه پهلو می تواند عامل باکتریایی یا ویروسی داشته باشد. علائم این بیماری می توانند شبیه آنفلوآنزا به نظر برسند، اما بیمار مبتلا به سینه پهلو ممکن است دردی تیز و گزنده را در سینه، به ویژه هنگام تنفس عمیق یا سرفه، احساس کند.

سینه پهلوی باکتریایی می تواند به آرامی یا به صورت ناگهانی شکل بگیرد. از جمله علائم این بیماری می توان به موارد زیر اشاره کرد: - دمای بسیاری بالای بدن

- تعریق - تنفس و نبض سریع - آبی شدن بستر ناخن ها به واسطه کمبود اکسیژن

علائم سینه پهلوی ویروسی مشابه با علائم آنفلوآنزا هستند که از آن جمله می توان به موارد زیر اشاره کرد: - تب - سرفه خشک - سردرد - بدن درد و ضعف

با این وجود، برخلاف علائم آنفلوآنزا، علائم سینه پهلو معمولا به تدریج شکل می گیرند. هر فردی که با تب بالا و دشواری در تنفس مواجه است باید برای بررسی دقیق شرایط بلافاصله به پزشک مراجعه کند.

◆فصل آنفلوآنزا چه زمانی است؟

افراد می توانند در هر زمانی از سال به آنفلوآنزا مبتلا شوند، اما این بیماری طی فصل آنفلوآنزا شایع‌تر است. زمان و مدت فصل آنفلوآنزا از سالی به سال دیگر تغییر می کند، اما معمولا در پاییز و زمستان رخ می دهد.

فعالیت آنفلوآنزا اغلب در ماه اکتبر (مهر) افزایش می یابد و می تواند تا اواخر ماه مه (اردیبهشت) ادامه یابد. با این وجود، این بیماری از دسامبر (آذر) تا فوریه (بهمن) شایع‌تر است.

◆پیشگیری

واکسن آنفلوآنزا می تواند به پیشگیری از این بیماری کمک کند، اما ۱۰۰ درصد موثر نیست. افراد باید برخی اقدامات سبک زندگی را برای کاهش خطر ابتلا به این بیماری مد نظر قرار دهند که در ادامه به برخی از آنها اشاره شده است.

◆نکته های سبک زندگی برای پیشگیری از آنفلوآنزا

- رعایت بهداشت، از جمله شستشوی منظم دست ها - تقویت سیستم ایمنی بدن از طریق دنبال کردن یک رژیم غذایی سالم - ترک یا پرهیز از سیگار زیرا افراد سیگاری احتمال بیشتری با عوارض مواجه شوند - پرهیز از تماس با افراد مبتلا به آنفلوآنزا

همچنین، افراد مبتلا به آنفلوآنزا باید از تماس با دیگران پرهیز کنند تا احتمال انتقال و گسترش بیماری کاهش یابد.

◆مسری بودن

ویروس آنفلوآنزا می تواند از طریق قطرات مایع ریزی که از بدن فرد بیمار سرچشمه می گیرند، منتقل شود. فرد مبتلا به بیماری می تواند ویروس را هنگام سرفه، عطسه، صحبت یا تنفس به فرد دیگری تا فاصله ۶ فوتی (حدودا دو متر) انتقال دهد.

فردی که سالم به نظر می رسد نیز می تواند ویروس را یک روز پیش از این که بروز علائم را تجربه کند به دیگران منتقل کند. به بیان دیگر، این احتمال وجود دارد که شما ویروس را پیش از این که خودتان بدانید بیمار هستید به دیگران انتقال دهید. افراد مبتلا به آنفلوآنزا می توانند برای پنج تا هفت روز پس از ظهور علائم ویروس را به دیگران انتقال دهند.

افرادی دارای سیستم ایمنی ضعیف، افراد پیر، و کودکان ممکن است ویروس را برای مدت زمانی بیشتر از این به دیگران انتقال دهند.

آنفلوآنزا طی سه تا چهار روز پس از ظهور علائم بسیار مسری است.

◆انتقال

یک فرد می تواند در صورت ورود ویروس از طریق دهان، بینی یا چشم به بدن و حمله آن به دستگاه تنفسی با علائم آنفلوآنزا مواجه شود.

این انتقال می تواند به روش های زیر رخ دهد:

- فردی که به ویروس مبتلا نیست در نزدیکی یا در تماس با فرد مبتلا به آنفلوآنزا باشد.

- فردی که به ویروس مبتلا نیست با سطوح حاوی ویروس در تماس باشد و سپس دهان، بینی یا چشم های خود را لمس کند.

پژوهش ها نشان داده اند که حتی تنفس نیز می تواند به گسترش ویروس آنفلوآنزا منجر شود.

◆دوره نهفتگی

دوره نهفتگی بیماری مدت زمانی است که بین آلوده شدن فرد توسط ویروس تا زمان بروز علائم طول می کشد.

برای آنفلوآنزا این بازه زمانی معمولا حدود ۲ روز است، اما می تواند از یک تا چهار روز متغیر باشد. همانگونه که پیشتر نیز اشاره شد، فرد می تواند حتی پیش از ظهور علائم نیز ویروس را به دیگران انتقال دهد.

◆آنفلوآنزا در زمان بارداری

آنفلوآنزا می تواند طی دوران بارداری بسیار جدی‌تر باشد، زیرا بارداری بر چگونگی عملکرد سیستم ایمنی بدن تاثیر می گذارد. اگر زن باردار به آنفلوانزا مبتلا شود، ممکن است برای درمان به بستری شدن در بیمارستان نیاز داشته باشد.

از عوارض ابتلا به آنفلوآنزا طی دوران بارداری می توان به موارد زیر اشاره کرد: - تولد زودرس

- وزن کم نوزاد هنگام تولد - زایمان نوزاد مرده

آنفلوآنزا می تواند برای نوزادان تازه به دنیا آمده مرگبار باشد. خطراتی که مادر را تهدید می تواند شامل احتمال بیشتر مواجهه با عوارضی مانند برونشیت، و عفونت های گوش و خون می شوند.

◆آنفلوآنزا چه مدت طول می کشد؟

علائم آنفلوآنزا به صورت ناگهانی شکل می گیرند و معمولا دو روز پس از عفونت ظاهر می شوند. بیشتر علائم پس از حدود یک هفته از بین می روند، اما سرفه ممکن است برای دو هفته ادامه داشته باشد.

در برخی موارد، فرد ممکن است تا یک هفته پس از بهبود علائم همچنان قابلیت انتقال بیماری به دیگران را داشته باشد.

در صورت بروز عوارض، مدت زمان لازم برای بهبودی می تواند طولانی‌تر شود. برخی عوارض شدید می توانند اثری بلند مدت، از جمله نارسایی کلیوی، بر سلامت فرد داشته باشند.

برخی افراد، خستگی پس از بیماری را برای یک هفته یا بیشتر پس از بهبود علائم تجربه می کنند. آنها ممکن است با احساس خستگی و ناخوشی مداوم مواجه باشند.

◆جدول زمانی

به طور معمول، آنفلوآنزا ممکن است به ترتیب زیر پیشرفت کند:

- ویروس معمولا از راه بینی یا دهان وارد بدن فرد شده و وی را آلوده می سازد.

- پس از یک روز، وی ممکن است قادر به انتقال ویروس به دیگران باشد.

- علائم بیماری یک یا دو روز پس از عفونت ظاهر می شوند.

- احتمال انتقال بیماری به دیگران در سه تا چهار روز پس از ظهور علائم در بیشترین سطح قرار دارد.

- پس از گذشت چهار روز، تب و دردهای عضلانی تسکین می یابند.

- پس از گذشت یک هفته، بیشتر علائم بیماری از بین می روند.

- خطر انتقال ویروس پنج تا هفت روز پس از ظهور علائم از بین می رود.

- سرفه و خستگی ممکن است بیش از یک هفته ادامه داشته باشند.

گروه هایی که در معرض خطر بیشتری قرار دارند

آنفلوآنزا معمولا یک بیماری جدی نیست، اما شرایطی ناخوشایند است. برخی افراد ممکن است با بروز عوارض ناشی از بیماری مواجه شوند که برخی از آنها حتی می توانند زندگی فرد را در معرض خطر قرار دهند.

از جمله عوارضی که می توانند به واسطه آنفلوآنزا رخ دهند می توان به موارد زیر اشاره کرد: - سینه پهلوی باکتریایی - کم آبی بدن - تشدید بیماری های مزمن دیگر، مانند نارسایی احتقانی قلب، آسم، یا دیابت - مشکلات سینوس و عفونت های گوش

خطر تجربه علائم شدید و عوارض آنفلوآنزا در موارد زیر بیشتر است:

- بزرگسالانی که بیش از ۶۵ سال سن دارند

- نوزادان و کودکان - زنان باردار - افرادی که به بیماری قلبی یا قلبی عروقی مبتلا هستند

- افراد که مشکلات سینه، مانند آسم یا برونشیت مبتلا هستند - افراد که به بیماری کلیوی یا دیابت مبتلا هستند - افرادی که از داروهای استروئیدی استفاده می کنند - افرادی که تحت درمان سرطان قرار دارند - افرادی که سیستم ایمنی ضعیفی دارند

◆واکسن آنفلوآنزا

بهترین روش برای پیشگیری از آنفلوآنزا دریافت هر ساله واکسن این بیماری است.

دو نوع واکسن آنفلوآنزا وجود دارند:

واکسن تزریقی آنفلوآنزا: یک متخصص سلامت و بهداشت با استفاده از سرنگ معمولا این واکسن را در بازو تزریق می کند. این نوع برای هر فردی که بیش از شش ماه سن دارد، از جمله افراد سالم و آنهایی که به بیماری های مزمن مبتلا هستند، مناسب است.

اسپری بینی واکسن آنفلوآنزا: این نوع نیز حاوی ویروس های آنفلوآنزای زنده و ضعیف شده است که موجب بیماری نمی شوند.

◆واکسن آنفلوآنزای فصلی

یک واکسن آنفلوآنزا حاوی ویروس ضعیف شده آنفلوآنزا است که از آن جمله می توان به موارد زیر اشاره کرد: - ویروس آنفلوآنزای A (H1N1) - ویروس (H3N2) آنفلوآنزا

◆یک یا دو ویروس آنفلوآنزا B

با این وجود، ویروس ها می توانند با گذشت زمان سازگار شده و تغییر کنند، از این رو، دانشمندان ممکن است هر ساله به تنظیم محتوای واکسن ها نیاز داشته باشند.

داده های کسب شده از برنامه های نظارتی بین المللی می تواند به کارشناسان در پیش بینی انواع احتمالی ویروس که در فصل آنفلوآنزا شایع می شوند، کمک کنند. محافظت حدود دو هفته پس از دریافت واکسن آغاز می شود.

◆عوارض جانبی واکسن آنفلوآنزا

مرکز کنترل و پیشگیری از بیماری آمریکا به این نکته اشاره دارد که واکسن آنفلوآنزا از سابقه ایمنی خوبی برخوردار است و موجب ابتلا به بیماری آنفلوآنزا نمی شود.

فردی که واکسن آنفلوآنزا را دریافت می کند ممکن است عوارض جانبی زیر را تجربه کند، اما شدت آنها خفیف است و معمولا طی چند روز برطرف می شوند: - درد، قرمزی و تورم در محل تزریق - سردرد - تب - حالت تهوع - دردهای عضلانی

حدود یک تا دو نفر در هر یک میلیون نفر ممکن است پس از دریافت واکسن آنفلوآنزا شرایطی به نام سندرم گیلن باره (Guillain-Barré Syndrom) را تجربه کنند. با این وجود، احتمال ابتلا به این شرایط پس از ابتلا به آنفلوآنزا نیز وجود دارد و خطر آن نیز بیشتر از زمانی است که فرد واکسن دریافت می کند. خطر ابتلا به سندرم گیلن باره ممکن است در صورت استفاده از نسخه اسپری بینی واکسن آنفلوآنزا کمتر باشد.

اگر پس از دریافت واکسن، فرد دچار کهیر، تورم، و دشواری در تنفس شود باید در پی دریافت کمک پزشکی فوری باشد زیرا این موارد ممکن است نشانه ای از یک واکنش آلرژیک باشند. یک واکنش شدید که به نام «آنافیلاکسی» شناخته می شود می تواند حتی زندگی فرد را در معرض خطر قرار دهد.

افرادی که قبلا به دریافت یک واکسن واکنش آلرژیک نشان داده اند نباید از واکسن آنفلوآنزا استفاده کنند.

◆واکسن آنفلوآنزا و بارداری

دریافت واکسن آنفلوآنزا طی دوران بارداری خطری ندارد و پزشکان آن را توصیه می کنند. حدود دو هفته طول می کشد تا پس از دریافت واکسن محافظت در بدن شکل بگیرد. واکسن به جنین نیز منتقل می شود و مقداری محافظت در برابر آنفلوآنزا نیز برای وی فراهم می کند.

نوزادان تازه متولد شده نمی توانند واکسن آنفلوآنزا دریافت کنند، اما آنفلوآنزا می تواند برای آنها خطرناک باشد. دریافت واکسن می تواند هم برای مادر و هم برای فرزند متولد نشده وی مفید باشد.

◆اثربخشی واکسن آنفلوآنزا

واکسن آنفلوآنزا نمی تواند محافظت ۱۰۰ درصدی در برابر بیماری ایجاد کند زیرا دانشمندان نمی توانند به طور دقیق انواع ویروسی که طی یک فصل شایع می شوند را پیش بینی کنند.

عوامل مختلفی می توانند در اثربخشی واکسن آنفلوآنزا در هر سال موثر باشند که از آن جمله می توان به سن و سلامت کلی فرد دریافت کننده واکسن و همچنین انطباق واکسن با ویروس های شایع اشاره کرد.

◆واکسن آنفلوآنزا و سالمندان

مرکز کنترل و پیشگیری از بیماری آمریکا دریافت واکسن آنفلوآنزا برای افراد ۶۵ ساله و پیرتر را توصیه کرده است. با افزایش سن، احتمال مواجهه با عوارض در صورت ابتلا به آنفلوآنزا بیشتر می شود.

افراد پیرتر ممکن است به دوز بیشتری از واکسن نیاز داشته باشند زیرا سیستم ایمنی بدن آنها ممکن است توانایی کمتری برای مقاومت در برابر ویروس آنفلوآنزا داشته باشد. همانگونه که پیشتر اشاره شد، واکسن نمی تواند محافظت ۱۰۰ درصدی در برابر بیماری ایجاد کند، اما خطر ابتلا به آنفلوآنزا و شدت عوارض آن را کاهش می دهد.

افراد ۶۵ ساله یا پیرتر می توانند با پزشک خود درباره دریافت واکسن آنفلوآنزا صحبت کنند. پزشک توصیه های لازم و انتخاب بهترین واکسن را ارائه خواهد کرد.

◆چه زمانی به پزشک مراجعه کنیم؟

در موارد زیر مراجعه به پزشک اهمیت دارد:

- افراد آسیب پذیر یا آنهایی که به یک بیماری و مشکل سلامت دیگر مبتلا هستند.

- افرادی که دارای یک سیستم ایمنی ضعیف هستند.

- نوزادان یا افرادی که ۶۵ سال یا بیشتر سن دارند.

- افرادی که دمای بدن آنها پس از گذشت چهار تا پنج روز همچنان بالا باقی مانده است.

- افرادی که تشدید علائم بیماری را تجربه می کنند یا با علائمی جدی مواجه هستند.

- افرادی که با تنگی نفس، سینه درد یا هر دو مواجه هستند.

- افرادی که سرگیجه و غش را تجربه می کنند.

- افرادی که لرز غیر قابل کنترل را تجربه می کنند.

- سرفه هایی که با تولید خلط سبز یا زرد همراه هستند.

به طور کلی، هر فردی که نگران علائم بیماری خود است باید برای مشورت و بررسی دقیق شرایط به پزشک مراجعه کند.

توصیه‌ها و هشدارها

آنچه درباره فواید شلغم باید بدانید

شلغم (Brassicarapa) یک سبزی ریشه ای و از اعضای خانواده سبزیجات چلیپایی است که از دیگر اعضای آن می توان به بروکلی، جوانه های بروکسل، کلم و بوک چویی اشاره کرد.

شلغم یکی از مهم‌ترین محصولات گیاهی در جهان است زیرا هم برای تغذیه انسان و هم دام استفاده می شود.

رایج ترین انواع شلغم دارای پوستی بنفش، قرمز، یا سبز و بخش داخلی سفید رنگ هستند. هم ریشه و هم برگ های شلغم برای مصرف بی خطر هستند و همانند بیشتر سبزیجات چلیپایی، فواید سلامت مختلف را ارائه می کنند.

◆مواد مغذی شلغم

شلغم از محتوای مواد مغذی جالب توجه ای سود می برد. همانند دیگر سبزیجات چلیپایی، شلغم کالری کمی دارد و سرشار از ویتامین ها و مواد معدنی است.

یک پیمانه (۱۳۰ گرم) شلغم خام حاوی مواد زیر است:

کالری: ۳۶

کربوهیدرات: ۸ گرم

فیبر: ۲ گرم

پروتئین: ۱ گرم

ویتامین C: ۳۰ درصد از مقدار مصرف توصیه شده روزانه

فولات: ۵ درصد از مقدار مصرف توصیه شده روزانه

فسفر: ۳ درصد از مقدار مصرف توصیه شده روزانه

کلسیم: ۳ درصد از مقدار مصرف توصیه شده روزانه

برگ های شلغم نیز مغذی هستند و یک پیمانه (۵۵ گرم) برگ شلغم مواد زیر را ارائه می کند:

کالری: ۱۸

کربوهیدرات: ۴ گرم

فیبر: ۲ گرم

ویتامین K: ۱۱۵ درصد از مقدار مصرف توصیه شده روزانه

ویتامین C: ۳۷ درصد از مقدار مصرف توصیه شده روزانه

پروویتامین A: ۳۵ درصد از مقدار مصرف توصیه شده روزانه

فولات: ۲۷ درصد از مقدار مصرف توصیه شده روزانه

کلسیم: ۸ درصد از مقدار مصرف توصیه شده روزانه

ریشه و برگ های شلغم منابع خوبی برای ویتامین C هستند که از بدن در برابر آسیب رادیکال های آزاد مضر محافظت می کند. همچنین، این ماده مغذی جذب آهن را بهبود می بخشد و به تنظیم کلسترول خون کمک می کند.

افزون بر این، برگ های شلغم سرشار از ویتامین های محلول در چربی K و A است که بدن این مواد مغذی را در صورت مصرف همراه با چربی ها بهتر جذب می کند.

ویتامین K نقشی کلیدی به عنوان یک عامل لخته شدن خون ایفا می کند، به این معنی که از خونریزی بیش از حد پیشگیری می کند. ویتامین A نیز برای سلامت چشم، پوست، و ریه ضروری است. برگ های شلغم حاوی مقادیر زیاد فولات هستند که به تولید گلبول های قرمز خون و پیشگیری از بی نظمی های رشد در جنین کمک می کند.

◆فواید سلامت شلغم

به واسطه محتوای مواد مغذی، شلغم و برگ شلغم فواید سلامت جالب توجه و مختلفی را ارائه می کنند.

◆ممکن است خواص ضد سرطان داشته باشد

شلغم حاوی ترکیبات گیاهی مختلفی است که از خواص ضد سرطان برخوردار هستند. جدا از محتوای ویتامین C زیاد که ممکن است به پیشگیری از رشد و پخش شدن سلول های سرطانی کمک کند، شلغم سرشار از گلوکوزینولات ها است.

گلوکوزینولات ها گروهی از ترکیبات گیاهی زیست‌فعال هستند که فعالیت آنتی اکسیدانی نیز ارائه می کنند به این معنی که آثار استرس اکسیداتیو که می تواند به سرطان منجر شود را کاهش می دهند.

مطالعات بسیاری مصرف زیاد گلوکوزینولات ها را با کاهش خطر انواع سرطان، از جمله سرطان های ریه، روده بزرگ، و مقعد پیوند داده اند.

افزون بر این، شلغم حاوی مقادیر زیاد فلاونوئیدها - بیشتر آنتوسیانین ها - است که نوعی آنتی اکسیدان بوده و خواص ضد سرطان آنها اثبات شده است.

آنتوسیانین ها در میوه ها و سبزیجات آبی و بنفش رنگ، مانند شلغم، وجود دارند و مصرف آنها با میزان پایین‌تر بیماری های مزمن و انحطاطی پیوند خورده است.

◆ممکن است به کنترل سطوح قند خون کمک کند

مدیریت قند خون برای سلامت انسان، به ویژه برای افراد مبتلا به دیابت، اهمیت دارد و برخی مطالعات با حضور سوژه های حیوانی نشان داده اند که شلغم ممکن است دارای خواص ضد دیابت باشد. طی یک مطالعه بررسی شرایط موش هایی که یک رژیم غذایی سرشار از قند را دنبال می کردند نشان داد که دریافت عصاره شلغم به کاهش سطوح قند خون و افزایش سطوح انسولین در مقایسه با گروه کنترل منجر شد.

همچنین، این مطالعه نشان داد که عصاره شلغم به اصلاح اختلالات متابولیک مرتبط با دیابت مانند سطوح بالای کلسترول و تری گلیسرید خون کمک کرده است.

طی مطالعه ای دیگر، نتایجی مشابه پس از آزمایش خواص ضد دیابت برگ های شلغم نیز کسب شد. هر دو مطالعه به این نکته اشاره داشتند که خواص ضد دیابت عصاره شلغم و برگ شلغم ممکن است به واسطه عوامل مختلفی از جمله موارد زیر شکل گرفته باشند:

- تقویت پاکسازی قند خون اضافه

- کاهش تولید گلوکز (قند) توسط کبد

- کاهش جذب کربوهیدارت ها

با این وجود، این مطالعات با حضور سوژه های حیوانی و با استفاده از انواع مختلف عصاره ها انجام شده اند و مشخص نیست شلغم و برگ شلغم تازه دارای آثاری مشابه روی انسان باشند. از این رو، به پژوهش های بیشتر برای نتیجه گیری قطعی در این زمینه نیاز است.

◆ممکن است آثار ضد التهابی داشته باشد

التهاب با بسیاری از بیماری های مزمن از جمله آرتریت، سرطان، و فشار خون بالا ناشی از سخت شدن سرخرگ ها پیوند خورده است.

گلوکوزینولات های موجود در شلغم به ایندول ها و ایزوتیوسیانات ها تجزیه می شوند که هر دو محصولات جانبی زیست‌فعال با خواص ضد التهابی هستند.

یک نوع خاص ایندول در شلغم به نام آرولکسین (Arvelexin) نشان داده است که توانایی خنثی کردن فعالیت ترکیبات پیش التهابی، مانند اکسید نیتریک، که نوعی رادیکال آزاد درگیر در فرآیند التهاب است را دارد.

به عنوان مثال، مطالعات آزمایشگاهی و با حضور سوژه های حیوانی نشان داده اند که آرولکسین با غیر فعال کردن مسیرهای التهابی به طور قابل توجهی التهاب و آسیب دیدگی در سلول های روده انسان و روده موش ها را کاهش می دهد.

◆ممکن است در برابر باکتری های مضر از شما محافظت کند

گلوکوزینولات های موجود در شلغم می توانند به ایزوتیوسیانات ها تجزیه شوند که این ترکیباب توانایی خود در مهار رشد میکروبی و باکتریایی را نشان داده اند.

مطالعات نشان داده اند که ایزوتیوسیانات ها با باکتری های بیماری‌زایی مانند ئی. کولای و اس. اورئوس مقابله می کنند. افزون بر این، با توجه به افزایش موارد باکتری های مقاوم در برابر آنتی بیوتیک، پژوهشگران مطالعات آزمایشگاهی و با حضور سوژه های حیوانی را برای ارزیابی اثر بالقوه ترکیب ایزوتیوسیانات ها با آنتی بیوتیک های استاندارد بر باکتری ها را دنبال می کنند. نتایج مطالعات نشان داده اند که این دو به همراه هم ممکن است اثر چشمگیرتری در کنترل رشد باکتری ها داشته باشند.

◆فواید سلامت بالقوه دیگر

ریشه و برگ شلغم ممکن است فواید سلامت دیگری را نیز ارائه کنند که از آن جمله می توان به موارد زیر اشاره کرد:

ممکن است به مدیریت وزن کمک کنند. شلغم کالری کمی دارد، و یک سبزی غیر نشاسته ای با شاخص گلیسمی پایین است، از این رو مصرف آن اثر حداقلی بر سطوح قند خون دارد. بنابر نتایج یک پژوهش، این خصوصیات می تواند به پشتیبانی از وزن سالم کمک کند. ممکن است سلامت استخوانی را بهبود ببخشند. ویتامین K نقشی کلیدی در متابولیسم استخوانی دارد و یک مطالعه با حضور سوژه های حیوانی نشان داد که گلوکوزینولات ها ممکن است اثر مثبتی بر تشکیل استخوان داشته باشند.

ممکن است از کبد محافظت کنند. در مطالعاتی با حضور سوژه های حیوانی مشخص شده است که محتوای آنتوسیانین ها و ترکیبات گوگردی شلغم، مانند گلوکوزینولات ها، می تواند آثار محافظتی برای کبد داشته باشد.

◆چگونه شلغم را به رژیم غذایی خود اضافه کنیم؟

شلغم را می توانید به صورت خام و پخته مصرف کنید و برگ های شلغم نیز یک افرودنی خوب به سالادها محسوب می شوند. از برش های نازک شلغم می توانید برای تهیه چیپس شلغم استفاده کنید. شلغم پخته را می توانید به دستور العمل های پوره سیب زمینی اضافه کنید. شلغم و برگ شلغم سرخ شده در روغن کم می تواند به عنوان یک دورچین سالم مد نظر قرار بگیرد.

پخت شلغم بسیار ساده و راحت است و افزودن آن به برخی غذاها قطعا ارزش تغذیه ای آنها را تقویت خواهد کرد.

غذاهایی که اثرات آلودگی هوا را خنثی می کنند

آمار نشان می‌دهد آلودگی هوا مسئول مرگ سالانه حدود هفت میلیون نفر در سراسر جهان است و اگرچه نمی‌توان تنفس را متوقف کرد اما برخی انتخاب‌های غذایی، اثرات سمی آلودگی هوا بر بدن را خنثی می کنند.

به گزارش ایسنا، روزنامه دیلی‌میل در مطلبی در این باره آورده است: افزایش خطر ابتلا به برخی انواع سرطان‌ها، زوال عقل، نابینایی، بیماری‌های قلبی، دیابت، آسم، برونشیت و برخی اختلالات روانی در اثر قرارگیری در معرض آلودگی هوا ثابت شده است. در عین حال این نکته ثابت شده که مصرف اسیدهای چرب امگا ۳ به بهبود عملکرد ریه‌ها در برابر آلودگی هوا کمک می‌کند. روغن زیتون، ماهی و روغن ماهی، آووکادو، گردو، دانه‌های چیا و بذر کتان سرشار از این نوع چربی‌ها به علاوه ویتامین E هستند. این نوع ویتامین نیز التهاب را از بدن دور می کند.

در این مطلب آمده است: برای مقابله با آلودگی هوا، بیشتر کلم بروکلی بخورید. نوشیدن آبِ این نوع کلم باعث کاهش التهاب بینی ناشی از دود می‌شود. ویتامین‌های گروه B موجود در کلم بروکلی نیز از قلب در برابر آلودگی هوا محافظت می کنند.

ذرات سمی موجود در هوا، باعث افزایش تولید رادیکال‌های آزاد در بدن می‌شود. این مولکول‌های ناپایدار باعث التهاب در بدن شده و خطر ابتلا به بسیاری از بیماری‌های مزمن را افزایش می‌دهند. گریپ‌فروت اما سرشار از آنتی اکسیدان‌ها است و با خنثی کردن اثرات رادیکال‌های آزاد، از سلول‌ها در برابر آلاینده‌های مضر محافظت می‌کند.

ویتامین C را فراموش نکنید. غذاهای سرشار از این ویتامین مانند پرتقال، سیب، فلفل دلمه‌ای، گل کلم و جوانه بروکسل، التهاب‌های ناشی از آلودگی هوا را در بدن خنثی می‌کنند و مصرف آنها باعث تقویت سیستم ایمنی بدن می‌شود.

به گزارش دویچه‌وله، در آخر، بتاکاروتن‌های موجود در مواد غذایی قرمز و نارنجی و سبزیجات برگ‌دار در بدن به ویتامین A تبدیل می‌شود. این ویتامین نه تنها خاصیت ضدالتهابی دارد بلکه باعث بهبود سلامت چشم‌ها شده و از پیری زودرس جلوگیری می‌کند.

یکشنبه –دهم آذر ماه ۱۳۹۸ – سال بیست و دوم – شماره ۴۹۳۰

اخبار

باحضور معاون استاندارقم:

بسیجیان نمونه آبفای قم تجلیل شدند

بسیجیان نمونه شرکت آب و فاضلاب استان قم با حضور معاون هماهنگی امور زائرین استاندار قم، معاون سیاسی سپاه امام علی بن ابیطالب(ع) تجلیل شدند.

به گزارش روابط عمومی شرکت آب و فاضلاب استان قم، معاون هماهنگی امور زائرین استاندار قم در مراسم تجلیل از بسیجیان نمونه شرکت آب و فاضلاب استان که با حضور معاون سیاسی سپاه علی بن ابیطالب(ع) و رئیس هیئت‌مدیره و مدیرعامل، معاونین، مدیران و جمعی از کارکنان آبفای قم برگزار شد با اشاره به توطئه‌های دشمنان در طول حیات پربار انقلاب اسلامی گفت: آنچه توطئه‌های دشمنان را در طول ۴۰ سال گذشته خنثی کرده، ولایتمداری، بصیرت و روح بسیج حاکم بر جامعه بوده است.

وی با بیان اینکه امروز کشور نیازمند تفکر بسیجی در عمل است، اظهار داشت: رفتار و سیره زندگی کسانی که هشت سال دفاع مقدس را درک کرده اند باید ترجمان رفتار بسیجی آن دوران باشد تا جوان امروز به طور عملی با آنچه درباره جنگ، دفاع مقدس و سیره شهدا گفته می شود آشنا شود.

یونس عالی پور با تأکید بر اینکه مشکلات کشور با تکیه با توانمندی و ظرفیت‌های داخلی مبتنی بر تفکر بسیجی قابل رفع است، گفت: اگر روح بسیج در ادارات و دستگاه‌های کشور حاکم شود جامعه شکوفا خواهد شد در غیر این صورت به قهقرا خواهیم رفت.

معاون سیاسی سپاه امام علی بن ابیطالب(ع) نیز در این مراسم با تحلیل تحولات اخیر در منطقه، به نقش آفرینی آمریکایی ها در ایجاد تشنج در کشورهای منطقه اشاره کرد و ابراز داشت: آمریکایی های تلاش می کنند تا محور مقاومت و جبهه اسلامی را زمین گیر شده و از مرزهای اسراییل دور شود.

وی اتفاقات اخیر کشور پس از سهمیه‌بندی بنزین را نیز توطئه‌های دشمنان دانست و با بیان اینکه از دو سال پیش برای چنین آشوب‌هایی در داخل کشور برنامه‌ریزی شده بود، نا امید کردن مردم، ایجاد احساس ناامنی در کشور و القا ناکارآمدی نظام اسلامی را از جمله اهداف دشمن در اتفاقات اخیر برشمرد.

سرهنگ ساجدی با بیان اینکه نقشه‌های دشمن در آشوب‌های اخیر همچون چهل سال گذشته نقش بر آب شد، خاطرنشان کرد: نصرت الهی تنها عاملی است که در طول چهل سال گذشته کشور را از تمام توطئه‌ها و بحران‌ها اعم از تهدید نظامی، تحریم و جنگ نرم عبور داده است. در پایان این مراسم با حضور عالی پور معاون استاندار، سرهنگ ساجدی معاون سیاسی سپاه امام علی بن ابیطالب و دکتر صادق پور رئیس هیئت‌مدیره و مدیرعامل شرکت آب و فاضلاب استان قم از بسیجیان نمونه آبفا تجلیل شد.

همچنین از تلاش های کارکنان اعزامی شرکت آب و فاضلاب استان قم به مرز مهران برای خدمت‌رسانی به زائران اربعین حسینی نیز تقدیر شد.

معاون پژوهش دفتر تبلیغات اسلامی حوزه علمیه قم خبر داد

برگزاری پنجمین نمایشگاه دستاوردهای پژوهشی و فناوری

معاون پژوهش دفتر تبلیغات اسلامی حوزه علمیه قم از برگزاری پنجمین نمایشگاه دستاوردهای پژوهشی و فناوری این دفتر در هفته پژوهش سال جاری در مرکز همایش های غدیر خبر داد

حجت الاسلام والمسلمین دکتر نجف لک زایی در گفت و گویی با اعلام این خبر اظهار داشت: دفتر تبلیغات اسلامی حوزه علمیه قم پنجمین سال است که نمایشگاه دستاوردهای پژوهشی و فناوری خود را برگزار می کند و هدف اصلی آن، معرفی دستاوردهای این دفتر در عرصه تولید علم به خصوص علوم اسلامیِ انسانی و تولیدات عرصه فناوری های نوین است که در معرض دید علاقه مندان قرار دهیم.

وی گفت: با برگزاری این نمایشگاه ارتباطی میان مصرف کنندگان با تولید کنندگان این آثار و همچنین میان تولید کنندگان با مخاطبان این آثار برقرار می شود و یکی از اهداف این است که از تولید کنندگان این دستاوردها تقدیر و تشکر کرده و به جامعه علمی معرفی کنیم

معاون پژوهش دفتر تبلیغات اسلامی حوزه علمیه قم تصریح کرد: برپایی این نمایشگاه، یکی از مسیرهایی است که از نیازهای مخاطبان آگاه شویم، چرا که در نمایشگاه گفت و گوهایی میان مراکز مختلف با مخاطبان شکل می گیرد.

وی افزود: از طریق برپایی این نمایشگاه، یک فضای دوطرفه ای میان دفتر تبلیغات اسلامی و مراکز مختلف آن شکل می گیرد و اینجا غیر از تولید علم، وظیفه تبدیل معارف عمیق اسلامی متناسب با مخاطبان مختلف به زبان های آنها را هم برعهده دارد.

◆ اهم برنامه‌های پنجمین نمایشگاه

حجت الاسلام والمسلمین لک زایی با اشاره به اهم برنامه هایی که برای این نمایشگاه در نظر گرفته شده، اظهار داشت: این نمایشگاه هر روز در بازه زمانی ساعت ۱۰ تا ۱۲ حالت جشنواره ای دارد؛ به این صورت که مراسم تجلیل از پژوهشکده ها و گروه ها و اعضای علمی و پژوهشگران برتر، مجلات برتر، ادارات برتر، فناوران و نرم افزارهای برتر و حضور علمی دفتر تبلیغات اسلامی در عرصه بین الملل، هر کدام در یک روز برگزار می شود.

وی افزود: همچنین ساعت ۸ تا ۱۰ و ۱۲:۳۰ تا ۱۴ نشست های متنوع به صورت همزمان از سوی مراکز مختلف دفتر تبلیغات اسلامی در نمایشگاه و همچنین در برخی از مراکز برگزار می شود.

◆ رونمایی از ۳۰۰ اثر جدید

معاون پژوهش دفتر تبلیغات اسلامی حوزه علمیه قم با اشاره به رونمایی از آثار جدید پژوهشی دفتر تبلیغات اسلامی در این نمایشگاه اظهار داشت: بیش از ۲۰۰ اثر که از آذرماه سال گذشته تاکنون به همت دفتر منتشر شده است، در نمایشگاه مذکور رونمایی خواهد شد اما برآوردی داریم که به احتمال زیاد تا روز افتتاحیه این نمایشگاه، این تعداد آثار به حدود ۳۰۰ اثر برسد.

◆ توجه به بیانیه گام دوم انقلاب در نمایشگاه

وی افزود: یکی از بخش هایی که به شعار پنجمین نمایشگاه دستاوردهای پژوهشی و فناوری دفتر تبلیغات اسلامی افزوده شد، بحث تحقق بیانیه گام دوم انقلاب است که این نمایشگاه با عنوان «نمایشگاه دستاوردهای پژوهشی و فناوری دفتر تبلیغات اسلامی؛ مسأله محوری و تحقق بیانیه گام دوم» برگزار خواهد شد.

رئیس پژوهشگاه علوم و فرهنگ اسلامی تصریح کرد: همچنین کارگاه و نشست هایی به طور خاص با موضوع «گام دوم انقلاب» هم در این نمایشگاه و هم در نمایشگاهی به همت وزارت علوم در تهران و با محوریت پژوهشگاه علوم و فرهنگ اسلامی دفتر تبلیغات اسلامی برگزار می شود.

◆ جزئیات افتتاحیه و اختتامیه

وی گفت: مراسم افتتاحیه این نمایشگاه با حضور حجت الاسلام والمسلمین احمد واعظی «رییس دفتر تبلیغات اسلامی حوزه علمیه قم» و حجت الاسلام والمسلمین علیرضا امینی «معاون منابع انسانی قوه قضائیه و عضو هیأت امنای دفتر تبلیغات اسلامی» در روز شنبه ۲۳ آذرماه ۹۸ برگزار و اختتامیه این نمایشگاه ۲۸ آذرماه ۹۸ در مرکز همایش های غدیر قم برگزار خواهد شد.

◆ زمان برگزاری نمایشگاه

حجت الاسلام والمسلمین لک زایی خاطرنشان کرد: پنجمین نمایشگاه دستاوردهای پژوهشی و فناوری دفتر تبلیغات اسلامی از ۲۳ تا ۲۸ آذرماه از ساعت ۸ تا ۱۴ در مرکز همایش های غدیر قم واقع در چهارراه شهدا، ابتدای خیابان معلم برگزار خواهد شد و بازدید برای عموم علاقه مندان آزاد است.

مسئول بسیج سازندگی سپاه امام علی ابن ابی طالب(ع) قم:

۱۸ عرصه اقتصادی توسط بسیج سازندگی درقم تقویت می‌شود

مسئول بسیج سازندگی سپاه امام علی ابن ابی‌طالب(ع) قم گفت: در راستای تحقق اقتصاد مقاومتی، ۱۸ عرصه کسب‌وکار تاکنون درقم شناسایی و تقویت‌شده و سه قطب لبنیات، گوهر تراشی و پوشاک نیز در این زمینه تشکیل شده است.

سرهنگ پاسدار علی دستوری افزود: یکی از محورهای مورد توجه بسیج سازندگی برای کمک به اقتصاد استان و حل مشکل بیکاری درقم، تشکیل قطب‌های اقتصادی در راستای تحقق اقتصاد مقاومتی است که در همین رابطه فرهنگ‌سازی گسترده در میان مردم را پیگیری می‌کنیم.

وی بیان کرد: به‌دنبال آن هستیم که اقشار مختلف در برنامه‌های اقتصادی حضور داشته باشند و در این رابطه از همه ظرفیت‌های استان استفاده شود، در این زمینه به‌مناسبت ۴۰ سالگی بسیج ۴۰ نشست بصیرتی را درسطح پایگاه‌های محلات استان برگزار کردیم که درآن‌ها بر موضوعاتی همچون ترویج فرهنگ خرید کالای ایرانی تاکید شد.

وی ادامه داد: فعالیت دیگر بسیج سازندگی درحوزه اقتصادی، ارائه آموزش‌های لازم و مشاوره‌های تخصصی به افراد جویای کار است تا یک جوانی که می‌خواهد وارد حرفه‌ای شود، آشنایی لازم با بازار کار را داشته باشد و بتواند با بهره‌وری بالا کسب و کار خود را ادامه دهد.

گزارشی از رسیدگی مجدد به پرونده قتل میترا استاد

محمدعلی نجفی: با هدف شلیک نکردم

محمدعلی نجفی در دومین جلسه دادگاه رسیدگی مجدد به پرونده قتل میترا استاد، با اشاره به نظر کارشناسان در تایید اینکه شلیک ها در حالت کشمکش بوده است، گفت: غیر از گلوله اول که به کابینت زیر روشویی برخورد کرد، اراده شلیک و عدم شلیک از من گرفته شده بود و اصلا با هدف و اراده شلیک نکردم.

دومین جلسه دادگاه رسیدگی مجدد به پرونده قتل میترا استاد، همسر دوم محمدعلی نجفی شهردار پیشین تهران دیروز شنبه به صورت علنی در شعبه ۹ دادگاه کیفری یک استان تهران به ریاست قاضی محمدی کشکولی و با حضور متهم، وکلای مدافع، عوامل بررسی صحنه جرم، کارشناسان دادگستری، مطلعان، نماینده دادستان و رسانه ها برگزار شد.

در ابتدای جلسه قاضی کشکولی از محمدعلی نجفی خواست تا برای ارائه دفاعیات خود درباره ماهیت جرم در جایگاه قرار گیرد.

نجفی در جایگاه قرار گرفت و ضمن قدردانی از شکیبایی دادگاه، گفت: ابهامات و پیچیدگی های حادثه ایجاب می کند به نحو مبسوط به زوایای مختلف آن پرداخته شود و اصرار من و وکلای مدافع برای روشن شدن تمام ابعاد است تا به مدلی برسیم که بر اساس آن بتوانیم شواهد و قرائن را بیان کرده و پاسخگوی همه آنها باشیم.

وی ادامه داد: این پرونده غیر از مباحث حقوقی و قانونی، باید از منظر علمی و کارشناسی هم مطرح شود و اصرار دارم که شواهد و دلایلم مورد توجه قرار گیرد.

نجفی با بیان اینکه پنج نکته در مورد ابهام ها وجود دارد، اضافه کرد: در مورد بخشی از اتفاق افتاده مطمئن هستم و می خواهم در مواردی که روشن نیست اگر ابهامی وجود دارد، مشخص شود.

وی اظهار داشت: تمام کارشناسان تایید کردند که با توجه به محل پراکندگی اصابت گلوله ها درگیری در حالت غیرعادی و کشمکش رخ داده است و حتی یک نفر از آنها گفت که گلوله ها قطعاً به دلیل کشمکش شلیک شده و در مورد برخورد گلوله به دست مرحومه نیز یکی از کارشناسان گفته است که گلوله از فاصله بسیار نزدیک و در حدود پنج سانتی متری به مقتول برخورد کرده و سپس او عقب عقب رفته و به داخل وان افتاده است که اگر به این صورت بود، پس من هم باید همراه مقتول به داخل وان می افتادم در حالی که ما با یکدیگر فاصله داشته ایم اگر فاصله ما اینقدر نزدیک بود چرا به سینه او شلیک نکردم؟

نجفی افزود: اینکه او به داخل وان افتاده صحت ندارد. پس از شلیک، مرحومه دست مرا رها کرد و به داخل وان افتاده و اگر به این صورت باشد که من به او در وان شلیک کرده باشم پس باید خون داخل وان ریخته شده باشد اما چرا قطره خونی داخل وان نیست و البته کارشناسان گفتند به دلیل آن که گلوله از بدن مقتول خارج نشده به همین دلیل خونی در وان نریخته اما چرا در کف حمام فقط به اندازه دو کاشی خون ریخته شده است؟

نجفی با اشاره به خون کف حمام گفت: کارشناسان می گویند چون گلوله از بدن خارج نشده است در وان خون کمتری است اما سوال من این است که اگر ایشان در وان تیر خورده باشد چرا در وان خون نیست و بیرون از وان خون قابل توجهی ریخته است.

وی درباره زاویه حرکت گلوله گفت: نقطه ورودی و خروجی گلوله دست زاویه دارد بنابراین با زاویه کمی گلوله وارد دست شده همچنین گلوله ای که وارد بالای ترقوه سمت چپ شده و از پایین پهلوی سمت راست خارج شده است فرق دارد در نتیجه اگر یک گلوله بوده است تغییر مسیر داده و کمانه کرده و به سینه خورده است در حالی که من فکر می کنم دو گلوله متفاوت بوده است. نجفی به تغییر شکل گلوله اشاره کرد و افزود: کارشناسان گفتند که تغییر شکل گلوله و افت سرعت آن سبب شده تا گلوله از بدن خارج نشود اما اگر این موضوع صحت داشته باشد یعنی گلوله با یک جسم سخت برخورد کرده باشد که از نظر ما این جسم سخت دیوار بوده است. اما کارشناسان گفتند که به دلیل برخورد گلوله با استخوان دست و استخوان بالای سینه، تغییر شکل داده اما در هیچ یک از گزارش های پزشکی قانونی آسیب به استخوان بالای سینه ذکر نشده و تنها آسیب روی استخوان پهلو راست گفته شده است که آن هم با سینه فاصله زیادی دارد.

◆ تعداد گلوله ها همخوانی ندارد

نجفی درباره تعداد محل اصابت گلوله ها گفت: تعداد گلوله ها همخوانی ندارد.

وی درباره سوختگی محل اصابت گلوله روی سینه افزود: در برگه کارشناسی پزشکی قانونی که ۷۲ ساعت بعد از حادثه جسد را معاینه کرده بود، جای سوختگی اعلام شده است اما کارشناسان هیات پنج نفره می گویند بر اساس عکس ها سوختگی نبوده بلکه خشک شدن بر اثر ورود گلوله است؛ چطور گزارش هایی که از روی عکس تهیه شده بعد از چند ماه بر گزارش کارشناسی پزشکی قانونی ارجحیت دارد.

نجفی اظهار داشت: از نظر من، گلوله ای که به دست خورده به سینه برخورد نکرده و به وان خورده است و گلوله ای که به سینه خورده گلوله ای کمانه شده بوده است؛ بنابراین موضوع قتل عمد منتفی است. در این زمان قاضی دادگاه گفت: شما آخرین تحلیل تان را نسبت به انگیزه تان از ورود به حمام را که قبلاً گفته اید قصد ترساندن مرحومه بوده است، به عنوان دفاع خود مطرح کنید. نجفی توضیح داد: انگیزه‌ام را گفتم وقتی وارد حمام شدم، با مرحومه رودررو شدم به نحوی که صورتشان به سمت دیوار جنوبی و پشت شان به سمت وان و به سمت دیوار شمالی قرار داشت. وی افزود: بعد از اولین شلیک دستم را گرفت و چهار گلوله شلیک شد و همچنان اسلحه را گرفته بود و در حال حرکت بودیم و ثابت نبودیم کمی هم حرکت می کردم و من حائل بین دیوار و مرحومه نبودم. نجفی گفت: برداشتی که دارم این است که گلوله سوم گلوله‌ای بوده که زمانی که مرحومه دستش رها شده به دستش خورده و وارد وان شده است و گلوله بعدی به دیوار سمت چپ بنده خورده است. وی افزود: ما کمی خم شده بودیم این گلوله که به دیوار خورده می‌توانسته به من یا به او بخورد که متاسفانه به سینه مرحومه خورده و در زاویه حرکت کرده و در پهلوی سمت راست بدن نشسته و دفرمه شده است. در نتیجه سرعتش به گونه ای گرفته شده که از بدن او خارج نشده است.

قاضی گفت: اسلحه قبل از شلیک چند گلوله داشت؟

نجفی گفت: ۱۳ گلوله.

قاضی گفت: درست است، در زمان تحویل به آگاهی هشت گلوله در اسلحه بود.

نجفی ادامه داد: ایشان وقتی دست مرا رها و به وان افتاد دیگر مطمئن هستم گلوله ای شلیک نکردم. در این زمان قاضی دادگاه خطاب به تیمسار ماهرخ کیان زاده کارشناس اسلحه گفت در جایگاه قرار گیرد و نظریه تکمیلی خود را ارائه دهد.

کیان زاده در مورد سلاح و ضایعات گفت: ۴۵ سال است که در این حرفه فعالیت دارم و بیش از هزار جسد تیر خورده را دیده ام و سلاح های مشابه ممکن است آثار متفاوتی به دلیل میزان باروت، کیفیت سلاح و باروت ایجاد کنند.

وی در مورد اینکه گفته شده تیر کمانه کرده و پس از برخورد به دست مرحومه به داخل وان رفته است، گفت: هیچ وقت گلوله‌ای که از دست خارج می‌شود، نمی‌تواند سوراخی با این ابعاد در وان ایجاد کند چون حالت دورانی را از دست داده است؛ بنابراین سوراخ نسبتا بزرگترین ایجاد می کند.

کیان زاده اظهار داشت: در مورد اصراری که به کمانه کردن گلوله هم وجود دارد باید بگویم کمانه بودن گلوله زمانی گفته می شود که به جایی می خورد و برمی گردد و معمولاً سوختگی در محله اصابت ایجاد می کند چون هنوز گلوله داغ است و شکل بیضی از خود باقی می گذارد، عکس های اولیه این اشتباه را به ما داد که زمانی که به سینه مرحومه اصابت کرده همراه با سوختگی بوده است اما پس از بررسی های بعدی متوجه شدیم که اطراف گلوله چرمی شکل و سیاه رنگ شده و ما گمان کردیم سوختگی بوده در حالی که نبوده است.

وی تاکید کرد: گلوله کمانه شده سوختگی به جای می گذارد در حالی که آثار روی سینه سوختگی نبوده است. این کارشناس اسلحه گفت: مسیر اصابت و ورود گلوله از راست به چپ به دست خورده و هم روی دست و هم روی بدن فاصله نزدیک بوده اما چسبیده نبوده است زیرا اگر چسبیده بود محل ورود گلوله بزرگتر می شد.

قاضی کشکولی خطاب به کارشناس اسلحه پرسید: آیا گلوله ای که به دست می خورد، می تواند کمانه کند؟

کیان زاده پاسخ داد: کمانه از دست معنا ندارد بلکه می گوییم اصابت غیرمستقیم اتفاق افتاده است و در مورد این مرحومه، گلوله غیرمستقیم به سینه ایشان اصابت کرده یعنی گلوله از دست خارج و به سینه ایشان نشسته است.

کارشناس اسلحه تصریح کرد: پراکندگی اصابت گلوله ها حاکی از آن است که شلیک ها در شرایط غیرعادی بوده است زیرا اگر ایشان مصمم به قتل بودند وقتی وارد حمام شدند می توانستند یک تیر به راحتی شلیک کنند ولی نوع گلوله ها حاکی از دستپاچگی و شرایط کاملا غیرعادی است.

پس از آن؛ قاضی دادگاه از قره داغی، کارشناس پزشکی قانونی خواست تا در جایگاه قرار گیرد. قره داغی گفت: در لحظه کشمکش ممکن است مرحومه به وان سقوط کرده و چون اسلحه در سطح بالاتری قرار داشته مرحومه دستش را در هنگام سقوط بالای سر گرفته و شاید تلاش می کرده که تعادل خود را حفظ کند و در نتیجه گلوله ای در رفته به دستش خورده و بعد هم به سینه اصابت کرده است.

کاهانی کارشناس پزشکی قانونی نیز در جایگاه قرار گرفت و گفت: ۲ نظریه مدنظر است؛ یکی اینکه گلوله به دیوار اصابت و کمانه کرده به کف دست خورده و در وان فرو رفته است و کمی هم در این میان خون پاشیده شده و مرحوم تعادلش به هم خورده و در وان افتاده است.

قاضی در این هنگام گفت: بهتر است توضیح دهید چرا گلوله خارج شده و مسیر گلوله را توضیح دهید.

کارشناس ادامه داد: تمام مشکل بحث سوختگی قفسه سینه است اگر بپذیریم سوختگی درست بوده بله می تواند مستقیم گلوله اصابت کرده باشد اما اگر قبول کنیم گلوله از دست وارد شده وپس از خروج به بدن خورده باید استخوان ترقوه ترک خورده باشد و این استخوان می توانسته، گلوله را دفرمه کند.

کارشناس پزشکی قانونی: می توان نبش قبر و بررسی کرد که آیا آسیبی به استخوان جناغ وارد شده یا خیر. اگر شکستگی ایجاد شده باشد، می توان این نظریه را تایید کرد که گلوله پس از ورود به دست و خروج از آن به سینه خورده و با برخورد به استخوان باعث دفرمه شدن گلوله شده است.

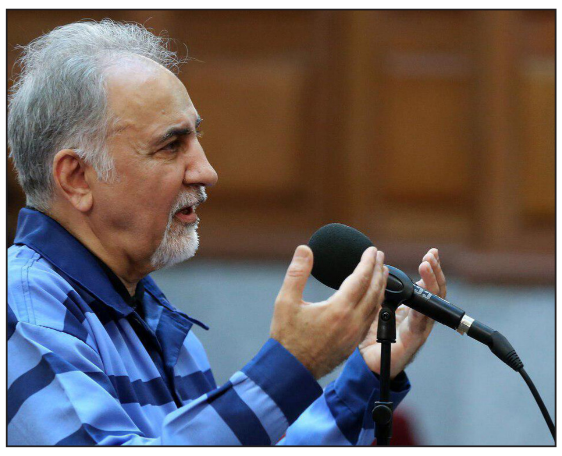

پس از آن، قاضی دادگاه از وکیل متهم نجفی خواست تا آخرین دفاع را از موکلش نسبت به سه عنوان اتهامی انجام دهد.

◆ برگه معاینه جسد سند رسمی است

حمیدرضا گودرزی در جایگاه دفاع قرار گرفت و گفت: برگه معاینه جسد، سند رسمی است و نمی توان آن را تغییر داد.

وی ادامه داد: در برگه معاینه جسد آثار سوختگی دیده و عنوان شده است و نمی توان آن را با مشاوره تغییر داد. کارشناسان برگه را دیده و امضا کرده اند و این برگه به عنوان یک سند ترجمه شده بین المللی مطرح است.

قاضی گفت: پزشکی که معاینه جسد را انجام داده نظریه تکمیلی داده و اصلاح کرده که سائیدگی بوده است نه سوختگی.

وکیل متهم گفت: در برگه‌های معاینه جسد جای انتقاد وجود دارد چون می توان در مواردی این اظهارات را اصلاح کرد مثلاً در مورد فاصله شلیک یا علت فوت کارشناسان می توانند نظریه دهند اما آنچه به رای العین می بینند و صورتجلسه می کنند را نمی توان تغییر داد و این موضوع مورد اعتراض ما قرار دارد.

گودرزی در مورد علت دفرمه شدن گلوله نیز گفت: کارشناس پزشکی قانونی اظهار کرده که گلوله به استخوان جناغ خورده اما این گلوله به نظر ما به جسم سختی مثل دیوار و غیره خورده است چراکه در داخل بدن تنها استخوانی که شکسته شده دنده دوم است و نمی توانسته گلوله را دفرمه کند.

وی تاکید کرد: بنابراین در مورد دفرمه شدن ابهام وجود دارد و فکر می کنم اختلاف نظر بین کارشناسان وجود دارد استخوان‌های دست خانم‌ها بسیار ظریف است و نمی توانسته گلوله را دفرمه کند. وی افزود: در وان نیز اگر اثر DNA بر روی گلوله باقیمانده بررسی شود شاید تمام نظریات روشن شود اما قاضی دادگاه انجام این کار را تایید نکرد.

گودرزی گفت: خون وسیعی نیز در کف حمام وجود دارد بنابراین نظریه افتادن مرحوم در وان و بعد اصابت گلوله رد می‌شود. این وکیل دادگستری درباره فاصله اصابت گلوله گفت: ابهاماتی وجود دارد از دست مرحومه گاز باروت گرفته شده و اثرش مثبت بوده است و کارشناسان نگفتند که این اثر باروت برای چه بوده در حالی که نجفی می گوید دست یکدیگر را گرفته بودند و کشمکش داشتند.

وی در مورد دفاع ماهوی از موکلش گفت: قتل شبه عمد رخ داده است و با توجه به جزئیات صحنه و اظهارات موکلم که از لحظه اول تاکنون تغییری نکرده و کارشناسان هم آن را تاکید کرده اند که در حالت غیرعادی گلوله شلیک شده است.

این وکیل دادگستری اظهار داشت: گلوله به دیوار خورده کمان کرده و به قفسه سینه خورده است و اصابت گلوله از بالا و از چپ وارد شده بنابراین نمی توانسته از دست رد شده باشد چون گلوله از قسمت بالایی بدن وارد شده است.

این وکیل دادگستری گفت: گلوله به دیوار خورده و کمانه کرده و از بالا به صورت کج وارد قفسه سینه شده است من نمی‌خواهم موکلم را تبرئه کنم اما بهتر است تعریف کمانه کردن مشخص شود. قاضی با لبخند و مزاح گفت: باید به فرهنگستان علوم مراجعه کنیم. وکیل ادامه داد: دیوان عالی گفته بحث کمانه کردن در مصادیق قتل عمد نیست حالا می خواهد این گلوله به دیوار خورده باشد یا به دست و کمانه کرده باشد متهم اقرار به قتل عمد نکرده بلکه بارها گفته قصد ترساندن همسرش را داشته است؛ بنابراین شلیک عمدی رخ نداده و آزمایش گاز باروت هم این موضوع را نشان می دهد. پس از آن لاله عقلایی به دفاع از متهم پرداخت و گفت: برای اثبات وقوع قتل عمد باید رکن عمد در فعل و نتیجه وجود داشته باشد و چون قتل شبه عمدی است باید در این راستا محاکمه انجام شود.

نماینده دادستان: قصد قبلی را برای ارتکاب قتل عمد محرز می دانم

پس از آن محسن اختیاری نماینده دادستان در جایگاه قرار گرفت و گفت: حب و بغض در تقاضای دادسرا وجود نداشته و تمام مباحث مبتنی بر کیفرخواست و مباحث علمی و حقوقی بوده است.

وی ادامه داد: متهم بارها گفته بالشت را برای پنهان کردن اسلحه با خود به حمام برده است در حالی که اگر چنین قصدی داشت می‌توانست اسلحه را در لباس یا در کمر خود پنهان کند و مجددا وجود قصد قبلی را برای ارتکاب قتل عمد محرز می دانم.

نماینده دادستان اضافه کرد: وکیل متهم اعلام می کند که دفرمه شدن گلوله با کف دست مرتبط است در حالی که گلوله با استخوان جناغ برخورد کرده و دفرمه شده است. وی افزود: وکیل مطرح می کند فضای مجازی حواشی را دامن زده در حالیکه شما و وکیل عزل شده متهم حواشی درست کردند و احساسات عمومی را جریحه دار کرده اند. اختیاری اظهار داشت: ما از اقدامات فرهنگی آقای نجفی تشکر می کنیم اما صاحب منصب بودن وی مسئولیت ایشان را بیشتر می کند چرا که چهره کشور را در صحنه بین المللی هم مخدوش کرد و مجددا تقاضای مجازات تکمیلی از دادگاه دارم.

وی با بیان اینکه قتلی که رخ داده مشمول بند الف ماده ۲۹۰ قانون مجازات اسلامی است، افزود: مجموعه دادستانی تقاضای اشد مجازات در سه موضوع اتهامی دارد و متهم را به لحاظ خسارات و آثاری که جرم داشته و نظم اذهان عمومی را به هم ریخته مستحق هیچگونه تخفیفی نمی داند.

◆ آخرین دفاعیات نجفی

پس از آن، قاضی کشکولی از محمدعلی نجفی خواست تا آخرین دفاعیات خود را در دادگاه ارائه دهد.

نجفی در جایگاه قرار گرفت و گفت: شرمنده اتفاقی هستم که در آن دخیل بودم و باعث ایجاد هیجانات منفی و کاذب در جامعه شد و وقت دستگاه قضا را گرفت و به مسئولان بازداشتگاه اوین هم بارها گفته‌ام که حضورم باعث زحمت برایشان شده است و از این بابت عذرخواهی می کنم. وی با اشاره به سخنان نماینده دادستان ادامه داد: من اگر مسئول نبودم مانند هزاران واقعه دیگر قتل این موضوع مطرح می‌شد و قبول دارم که در سطح جامعه انعکاس زیادی پیدا کرد و مردم حساس شدند البته در سطح بین المللی اینگونه نبوده چراکه به معنی آثار بین المللی نیست؛ آثار بین المللی به حادثه‌ای می گویند که در موازین و سیاست کشورها تاثیر بگذارد در حالی که این اتفاق در سطح چند رسانه خارجی فارسی‌زبان مطرح و دنبال شد که طبیعی هم بود.

نجفی اظهار داشت: من مسئولیت های زیادی در کشور داشته‌ام و بخش عمده‌ای از ۴۰ سال فعالیتم در سطوح بالای مدیریتی بود و بدون هیچ اغراق و منتی خدمت کرده‌ام و کارنامه ام روشن است.

وی اضافه کرد: در قرآن آمده اگر کسی حسن های داشت خطاهایش پاک می شود اما اینجا برعکس تعبیر می‌شود اگر مشکلی ایجاد شده حسنات نادیده گرفته می شود در هر صورت هر آنچه رای داده شود مبتنی بر عدل، انصاف، قانون و شرع مقدس خواهد بود.

قاضی خطاب به نجفی اظهار داشت: با توجه به منتفی شدن قصاص، اتهام دیگر شما اخلال در نظم عمومی است اگر دفاعی دارید بیان کنید.

نجفی گفت: من این اتهام را قبول ندارم همه زندگی و تلاشم این بوده که در حد توانم در حفظ نظام و ایجاد آرامش به ویژه در سطوح علمی فرهنگی و آموزشی کمک کنم بنابراین این اتهام را قبول نمی کنم.

قاضی با اشاره به اتهام دیگر نجفی خطاب به او گفت شما اخلال در نظم، صیانت و امنیت جامعه داشته اید آیا این را قبول دارید.

متهم گفت: در نظم عمومی چه اختلالی می توانم ایجاد کنم چون آدم معروفی بوده ام می شود اخلال؟! استادان و دانشجویان من از سال های ۶۰ و ۶۴ مرا می شناختند و بارها مرا می دیدند و می گفتند از شاگردان من هستند در نتیجه اصناف و عده بزرگی نسبت به سرنوشت من حساس بودند، ۹ سال وزیر آموزش و پرورش بوده ام که هیچکس بیش از چهار سال نبود، یک میلیون کارمند آموزش و پرورش و ۱۸ میلیون دانش آموز با من در ارتباط بوده و طبیعی است جامعه بزرگی نسبت به این اتفاق حساس باشد اما به معنی آشوب و اخلال در نظم اجتماعی نیست.

وی افزود: من از افراد شناخته شده‌ام ممکن است بخش بزرگی به دنبال تخفیف و عده کمی به دنبال اشد مجازات من باشند اما این به من بر نمی گردد.

قاضی از وکیل متهم خواست آخرین دفاع از موکلش را انجام دهد.

حمیدرضا گودرزی در جایگاه قرار گرفت و گفت مسئله‌ای که مطرح است اخلال در نظم و بیم تجری است، قضات بیشتر به شخصیت متهم مراجعه می کنند برای اینکه آیا دوباره این فرد مرتکب جرم می شود یا خیر.

وی افزود: باید پارامترهایی دیده شود و آن، همان شخصیت متهم است آقای نجفی همواره با دیگران مهربان بوده و از مدیران بالیاقت جامعه بوده است؛ بنابراین بیم تجری برای وی مطرح نمی شود و با سایر افراد تفاوت دارد.

وکیل نجفی گفت: بین این متهم با کسی که بارها مرتکب جرم شده است، تفاوت باید قائل بود، آقای نجفی ۳۶ سال خدمت علمی داشته بنابراین بیم تجری برایش مطرح نیست و بخش عظیمی از جامعه از طرفداران او هستند.

قاضی ضمن ختم جلسه دادرسی اعلام کرد: در مهلت مقرر رأی صادر خواهد شد.

اخبار

معاون سازمان صنعت، معدن و تجارت استان قم:

تخلف در ثبت در سامانه جامع انبار برابر با احتکار کالا است

معاون سازمان صنعت، معدن و تجارت استان قم گفت: سامانه جامع انبار می‌تواند با رصد کالاهای موجود در کشور و کنترل ورود و خروج کالا، از قاچاق کالا جلوگیری کند.

امیر حسین پرهام اظهار داشت: هدف از ایجاد سامانه جامع انبار، رصد کالاهای موجود در کشور و هم‌چنین کنترل میزان کالاهای صادر شده و وارد شده است؛ هم‌چنین این سامانه می‌تواند بر موجودی کالاهای کشور نظارت و از قاچاق کالا هم جلوگیری کند.

وی افزود: با وجود این سامانه هرگونه کالا هنگام ورود و یا خروج از مرز باید بارنامه داشته باشد و کالای بدون بارنامه از هیچ مرزی در کشور رد نخواهد شد و به عبارتی با این سامانه در واقع مبدأ و مقصد مشخص شده و از ورود کالاهای قاچاق جلوگیری می‌شود.

به گفته وی تا تاریخ ۶ آبان ماه طبق آخرین گزارش گرفته شده در استان قم ۵ هزار و ۵۰۸ انبار ثبت شده که ۲۱۹ انبار منتظر تأیید از سوی کارشناسان و یک هزار و ۲۷ انبار هم به تأیید کارشناسان رسیده است. معاون بازرگانی و توسعه تجارت سازمان صنعت، معدن و تجارت استان قم با اشاره به وضعیت ورود و خروج کالا در استان قم، می‌افزاید: تاکنون برای ۷ هزار ۶۹۸ کالا حواله ورود و برای ۲۳ هزار و ۹۴۶ حواله خروج صادر شده است و همه واحدهای صنعتی هم باید از سامانه جامع انبار که از زیر شاخه‌های سامانه جامع تجارت است استفاده کنند. وی می‌گوید: ۱۶۰ قلم کالا ملزم به ثبت در سامانه جامع هستند و اگر بنگاه‌ها کالاهای خود را در سامانه جامع انبارها ثبت نکنند در غیر این صورت اقداماتی که انجام می‌دهند بر اساس قوانین و مقررات نیست و شناسایی هر نوع کالای خارج از شبکه در انبار به عنوان احتکار و اختفای کالا به شمار رفته و بر اساس قوانین مبارزه با قاچاق کالا برخورد قانونی می‌شود. پرهام در بخش دیگری از سخنان خود بیان می‌کند: برای نظارت و بررسی این سامانه کارگروه پایش سامانه جامع انبار هر یک ماه یک بار به ریاست فرماندار تشکیل می‌شود و این کارگروه همه ورودی و خروجی انبارهای استان را بررسی و همه دستور العمل‌های صادره در قالب یک فرم به امضای فرماندار می‌رسد. وی با اشاره به تخلف در زمینه ثبت نکردن کالاها در سامانه جامع انبار، اظهار داشت: آن دسته از بنگاه‌های اقتصادی و یا واحدهای صنعتی که ثبت نام نکردند ابتدا به مدت یک هفته اخطار داده می‌شود و اگر دوباره تخلف کردند به دستگاه قضایی معرفی می‌شوند. معاون بازرگانی و توسعه تجارت سازمان صنعت، معدن و تجارت استان قم بیان می‌کند: با وجود این سامانه جامع مشخص می‌شود در کدام استان نیاز به کالای اساسی مشخصی دارد و یا این که در کجا باید کالاها دپو شود؛ منظور از انبارها و مراکز نگهداری کالاها با تمامی مراکز بارگیری، تخلیه، نگهداری یا ذخیره کالا می‌باشد.

رییس گروه سلامت مادران و باروری سالم مرکز بهداشت قم:

سالانه ۲۲ هزار مادر باردار درقم تحت پوشش قرار می گیرند

رییس گروه سلامت مادران و باروری سالم مرکز بهداشت قم گفت: هرسال به‌طور میانگین ۲۲ هزار مادر باردار در این استان تحت مراقبت قرار می گیرد و حدود ۱۵ درصد از این مادران در کلاس‌های آمادگی برای زایمان شرکت می‌نمایند.

معصومه فرشید مقدم افزود: کلاس‌های آمادگی برای زایمان فرصت مناسبی برای مادران باردار و خانواده‌های آن‌هاست تا بتوانند تجربه خوشایندی از یک زایمان موفق و تولد نوزاد سالم داشته باشند و با آگاهی کامل به دوران شیرین مادر شدن و پدر شدن گام بگذارند. وی بابیان این‌که این کلاس‌ها ترس از ناشناخته‌ها را که منشا اضطراب مادران در مرحله زایمان است حذف می‌نماید، اضافه کرد: دادن اطلاعات به‌منظور کاهش استرس مادر در هنگام زایمان، افزایش اطلاعات در مورد برنامه‌های مراقبتی و بهداشتی و اصلاح باورهای غلط و تفکرات نادرست در مورد بارداری و زایمان و ازجمله اهداف برگزاری کلاس آمادگی برای زایمان است. وی ادامه داد: آموزش مهارت‌های عصبی عضلانی بدن در جهت آمادگی برای زایمان خوشایند، کمک به مادر برای کاهش و کنترل درد با حداقل استفاده از دارو، افزایش اعتماد به نفس در مادران، مستحکم کردن ارتباط اعضای خانواده، کمک به والدین برای کسب تجربه خوشایند، شیردهی موفق و تطابق مناسب با دوره پس از زایمان از دیگر اهداف برگزاری این کلاس‌ها می‌باشد.

به گفته مقدم، کلاس‌ها از نیمه دوم بارداری (هفته ۲۰) هر زن باردار شروع می‌شود و هشت جلسه ادامه دارد که هر جلسه ۹۰ دقیقه شامل ۴۵ دقیقه تئوری، ۱۵ دقیقه پرسش و پاسخ و ۳۰ دقیقه تمرین است. وی خاطرنشان کرد: درهر کلاس حداکثر ۱۰ خانم باردار و همراهش شرکت می‌کنند و مطالب تئوری و تمرین‌های عملی به‌صورت گروهی در کلاس اجرا می‌شود. وی بیان کرد: همراه داشتن گواهی سلامت از طرف ماما یا پزشکی که مادر برای مراقبت‌های دوران بارداری نزد او می‌رود ضروری است.

رییس گروه سلامت مادران و باروری سالم مرکز بهداشت قم افزود: در استان قم این کلاس‌ها در بخش دولتی در بیمارستان‌ها و مراکز خدمات جامع سلامت و مراکز خصوصی مشاوره مامایی برگزار می‌گردد. وی اضافه کرد: مادران باردار برای اطلاع از محل برگزاری کلاس‌ها می‌توانند به نزدیک‌ترین پایگاه سلامت یا مرکز خدمات جامع سلامت مراجعه نمایند؛ در برخی از محله‌های قم برحسب نیاز این کلاس‌ها به‌صورت رایگان برگزار می‌گردد. وی به مادران باردار توصیه کرد: به‌شرط دریافت گواهی سلامت از ماما یا پزشک مربوطه خود این کلاس‌ها را تجربه نمایند. مقدم گفت: مادرانی که برای نخستین بار این دوران را سپری می‌کنند می‌توانند از تجربه بقیه مادرها در دوران بارداری و زایمان و مراقبت از نوزاد بهره بگیرند و با مشاهده فیلم و اسلاید و حضور یک مامای خبره آگاهی و مهارت خود را ارتقا دهند. وی افزود: مادرانی که برای بار دوم یا بیشتر دوران بارداری را سپری می‌کنند نیز می‌توانند برای کسب اطلاعات بیشتر و حذف رفتارهای ناسالم در بارداری و زایمان و کمک به مادران جدید حضور یابند.

رئیس اداره راه وشهرسازی شهرستان لنجان خبرداد

پیشرفت ۸۰ درصدی پروژه های راهسازی در شهرستان لنجان

رئیس اداره راه وشهرسازی شهرستان لنجان ، از اختصاص ۶۸۰۰۰ متر مربع زمین جهت طرح اقدام ملی مسکن خبر داد. عزت اله یسلیانی با تشریح پروژه های فعال راه، مسکن و شهرسازی در این شهرستان گفت: در حوزه مهندسی و ساخت راهها در شهرستان، پروژه احداث تقاطع غیر همسطح چرمهین-زمان آباد با پیشرفت ۷۰ درصد فعال است که مسیر ورودی شهر چرمهین و روستای زمان آباد به محور اصلی تونل فجر را به صورت ایمن متصل می نماید. احداث باند دوم محور روستایی الله آباد بطول ۲/۲ کیلومتر پروژه فعال دیگری در شهرستان است که با پیشرفت ۸۰ درصد در حال احداث است و با تکمیل آن، جاده ورودی روستا چهار بانده شده و باعث کاهش تصادفات در این مسیر می گردد. احداث تقاطع غیرهمسطح هاردنگ از مسیر ورودی روستا به محور اصلی تونل فجر ، احداث کمر بندی باغبهادران بطول ۳/۵ کیلومتر به صورت يك كمربندی از محور اصفهان-شهرکرد به سمت محور روستایی چم ها ، احداث تقاطع غیر همسطح گردنه رخ، تکمیل عملیات عمرانی محور ورنامخواست-سفیددشت از دیگر پروژه های راهسازی شهرستان است که شامل يك دستگاه پل، يك دستگاه سپتینگ و ۷۰۰ متر جاده سازی می باشد که در مرحله مناقصه جهت انتخاب پیمانکار است. رئیس اداره راه وشهرسازی شهرستان لنجان در ادامه در خصوص احداث طرح مشارکتی بین راهی محور اصفهان-شهرکرد گفت: این پروژه با تخصیص زمین از سوی اداره کل راه و شهرسازی و صدور مجوزات لازم از سوی اداره کل راهداری و حمل و نقل جاده ای و احداث توسط بخش خصوصی با هدف محل استراحت و سوختگیری مسافران در این محور پر تردد شهرستان در حال انجام است که تاکنون ۱۰ درصد پیشرفت فیزیکی داشته است. یسلیانی افزود: تهیه طرح گردشگری ۳۸ هکتاری سده لنجان و تهیه طرح منطقه ای ۶۶ هکتاری کارگاه نیمه مزاحم شهری در حریم شهر زاینده رود، واگذاری زمین جهت احداث ساختمان های اداری به ادارات در سایر نقاط شهرستان، آسفالت معابر بافت فرسوده شهر ورنامخواست و زرین شهر ، تهیه طرح جامع شهرهای زرین شهر و ورنامخواست و تعین تکلیف اراضی دولتی در تصرف در حال انجام می باشد. وی درباره طرح اقدام ملی ساخت مسکن در شهرستان گفت: تاکنون ۶۸۰۰۰ مترمربع اراضی در شهرستان و در شهرهای سده لنجان و باغبهادران به این امر اختصاص یافته که با تایید استان به متقاضیان در شهرستان اعلام خواهد شد.

مسئول سازمان بسیج هنرمندان استان قم:

۲ هزار هنرمند عضو بسیج هنرمندان استان قم هستند

مسئول سازمان بسیج هنرمندان استان قم گفت: جامعه هدف در قم ۳۵۰۰ هنرمند قمی است که در حال حاضر ۲ هزار نفر عضو بسیج هنرمندان استان هستند.

سید محمدحسن یزدی‌نژاد اظهار داشت: جامعه هدف در استان قم ۳۵۰۰ هنرمند قمی است که در حال حاضر ۲ هزار نفر عضو بسیج هنرمندان هستند. وی افزود: هنرمندان بسیجی در رشته‌های مختلف و ۹ انجمن هنرهای تجسمی، فیلم‌وانیشیمن، خوشنویسی، نمایش، تئاتر، انجمن ادبیات، انجمن شعر و انجمن صنایع‌دستی در حال فعالیت‌هستند. مسئول سازمان بسیج هنرمندان قم تصریح کرد: هدف بسیج هنرمندان استان تربیت هنرمند طراز انقلاب اسلامی است و اینکه هنرمندان کشور هنرشان به سمت موضوعات ارزشی و در خدمت انقلاب اسلامی پیش برود. یزدی‌نژاد با اشاره به برنامه‌های بسیج هنرمندان استان ادامه داد: برنامه‌های مختلفی در بسیج هنرمندان در حال برگزاری است که کارگاه‌های مختلف نقاشی و خوشنویسی و صنایع‌دستی از جمله آن است. وی با اشاره به برنامه‌های بسیج هنرمندان قم در هفته بسیج گفت: مراسم خاطره‌انگیز با حضور هنرمندان بسیجی در ویژه‌برنامه «این سرو چهل ساله» با همکاری شهرداری، حوزه هنری، ستاد کنگره ملی شهدا و اداره کل ارشاد استان قم برگزار شد. مسئول سازمان بسیج هنرمندان قم خاطرنشان کرد: در این مراسم از جواد افشار کارگردان سینما، سقائیان شهردار قم، حسینی برگزار کننده برنامه چهارشنبه‌های زهرایی مجتبی و قانونی طراح نشان ۴۰ سالگی بسیج نیز در این مراسم به‌عنوان بسیجیان نمونه‌تجلیل شدند.

ایران
یکشنبه – دهم آذرماه ۱۳۹۸ – سال بیست و دوم – شماره ۴۹۳۰

نکاتی که هنگام خرید نباید فراموش شود

چگونه از گران‌فروشی شکایت کنیم؟

گزارش از هادی سلگی

برای جلوگیری از افزایش هیجانی قیمت کالاها لازم است شهروندان با نهادهای حمایت‌کننده از حقوق مصرف‌کنندگان در حوزه‌های مختلف آشنا باشند تا در صورت لزوم، بدون اتلاف وقت و هزینه، بتوانند برای مطالبه حقوق خود اقدام کنند.

خرید، فروش و مصرف، مقولاتی روزمره هستند. هدف از تجارت، فروش بیشتر و کسب سود، و هدف از خرید، برطرف کردن نیاز است. در این مناسبات به دلایل زیادی مانند ناگزیری احتیاجات، سربسته بودن بسیاری از کالاها، عدم اطلاع خریداران از هزینه و قیمت نهایی، طرف آسیب‌پذیر این رابطه، مصرف کننده یا مشتری است.

در کشورهایی مثل ایران که روند ثبات‌بخشی به قیمت کالاها و خدمات متزلزل است، قبل از خرید یک کالا یا خدمت، انجام تحقیقاتی درباره کیفیت، قیمت و خدمات پس از فروش لازم است. این در حالی است که در کشورهای پیشرفته، بوروکراسی عقلانی و نهادینه شده‌ای برای نظارت بر کیفیت کالاها وجود دارد.

با وجود آنکه حمایت از حقوق مصرف‌کنندگان در کشور ما نیازمند توسعه و تحولات عمده‌ای است، اما نهادهایی هم وجود دارند که اگر با آنها و روش اقدام از طریق آنها آشنا باشیم، می‌توانیم حقوقمان را به‌عنوان مصرف‌کننده به‌راحتی مطالبه کنیم.

◆ نهادهای اصلی حمایت از مصرف‌کننده

چهار نهاد اصلی در حمایت از حقوق مصرف‌کننده در ایران شامل سازمان تعزیرات حکومتی، سازمان حمایت از مصرف‌کنندگان و تولیدکنندگان، سازمان استاندارد و سازمان بازرسی کل کشور می‌شود.

از میان این چهار سازمان، تنها دو سازمان تعزیرات و حمایت از مصرف‌کنندگان و تولیدکنندگان وظیفه نظارت بر قیمت‌گذاری کالاها را دارند و دو سازمان دیگر بیشتر از منظر امور کیفی و بهداشتی بر کالاها نظارت می‌کنند.

بعد از افزایش قیمت بنزین و احتمال رشد هیجانی کالاها، سازمان‌های تعزیرات و حمایت از مصرف‌کننده برای کنترل بازار وارد میدان شده‌اند. شناخت سازوکار عمل این دو نهاد و نحوه ارتباط با آنها می‌تواند در کنترل فضای روانی بازار کمک کننده باشد.

سازمان قدرتمند تعزیرات

یکی از اصلی‌ترین و شاید موفق‌ترین نهادهای رسیدگی‌کننده به تخلفات صنفی و تخلفات بهداشتی، دارویی و درمانی در کشور که سریع‌تر از سایر مراجع به تخلفات رسیدگی می‌کند و اختیاراتِ گسترده‌ای برای برخورد با متخلفان و متقلبان دارد، سازمان تعزیرات حکومتی است. بعد از انقلاب اسلامی و تقریباً از آغاز جنگ تحمیلی، بحث تعزیرات حکومتی به معنای اخص کلمه برای جلوگیری از وقوع تخلفات عدیده‌ای که در زمینه مسائل اقتصادی اعم از کم‌فروشی، گران‌فروشی، احتکار و... که با توجه به وضعیت بحرانی کشور در آن زمان رخ می‌داد، پایه‌ریزی شد. بر همین اساس، در ابتدای سال ۱۳۶۲ بنا به درخواست میرحسین موسوی، نخست‌وزیر وقت در خصوص اجازه قیمت‌گذاری کالاها از سوی دولت و نیز مبارزه با گران‌فروشی و احتکار، مجوز لازم به دولت داده شد. در همین راستا، کمیسیون‌هایی تحت نظارت وزارت کشور به نام کمیسیون‌های امور تعزیرات حکومتی تشکیل و به کلیه تخلفاتی که به‌نحوی جنبه اقتصادی داشت، رسیدگی می‌نمود. همچنین به‌منظور مبارزه با پدیده شوم قاچاق، قانون مبارزه با قاچاق کالا و ارز در سال ۱۳۹۲ توسط مجلس شورای اسلامی به تصویب رسید که بر اساس این قانون، بخش اعظمی از مبارزه با قاچاق کالا و ارز پس از کشف توسط دستگاه‌های کاشف، به این سازمان محول شد که این امر نیز تا کنون ادامه دارد.

یکی از وظایف اصلی تعزیرات، نظارت بر قیمت کالاها یا مقابله با گران‌فروشی است که در فصل اول ماده ۲ قانون تعزیرات کشور توضیح داده شده است. شهروندان در صورت مشاهده تخلفی می‌توانند با ۱۳۵ یا شماره پیامگیر ۳۰۰۰۰۰۱۳۵ یا تارنمای www.ir.t۱۳۵ شکایت خود را اطلاع و ثبت کنند.

◆ سازمان حمایت از مصرف‌کننده و تولیدکننده

در تیرماه سال ۱۳۵۴ به‌منظور تعیین، تعدیل و تثبیت قیمت تولیدات داخلی کشور و کالاهای وارداتی و خدمات و انجام بررسی‌ها و تهیه طرح‌های لازم در جهت متعادل ساختن و پیشگیری از افزایش نامتناسب قیمت‌ها «مرکز بررسی قیمت‌ها» تشکیل شد و به دنبال آن در تیرماه همان سال به‌منظور تهیه فهرست کالاهایی که مصرف‌کنندگان یا تولیدکنندگان آن باید مورد حمایت قرار گیرند، صندوق حمایت مصرف‌کنندگان تشکیل شد و در نهایت در سال ۱۳۵۸ از ادغام مرکز بررسی قیمت‌ها و صندوق حمایت مصرف‌کنندگان، سازمان حمایت مصرف‌کنندگان و تولیدکنندگان تشکیل و اساسنامه آن به تصویب شورای انقلاب رسید. به موجب ماده ۳ اساسنامه، سازمان دارای شخصیت حقوقی و استقلال مالی است و به‌صورت شرکت سهامی اداره می‌شود و وابسته به وزارت بازرگانی (صمت کنونی) است. همچنین در سال ۱۳۸۴ کلیه وظایف و اختیارات سازمان بازرسی و نظارت بر قیمت و توزیع کالا و خدمات به سازمان حمایت محول شد.

علاوه بر موضوع خرید و فروش کالای قاچاق، برای ثبت شکایات با موضوعاتی دیگر همچون احتکار، گران‌فروشی، کم‌فروشی، تقلب و عدم صدور صورتحساب می‌توان از طریق وب‌سایت سازمان حمایت مصرف کنندگان و تولیدکنندگان اقدام کرد. همچنین شاکیان می‌توانند با شماره‌گیری عدد ۱۲۴ اقدام به گزارش تخلفات مشاهده شده خود کنند

این سازمان از زمانی که ارز دو نرخی شده، وظیفه نظارت و کنترل قیمت کالاهای مشمول یارانه ارزی را دارد. بر همین اساس این سازمان کلیه تولیدکنندگان، واردکنندگان و عرضه‌کنندگان کالا و خدمات را که از ارز رسمی بهره‌مند می‌شوند، ملزم به تعیین قیمت رسمی و ثبت آن در سامانه اطلاع‌رسانی قیمت کالا و خدمات به نشانی www.۱۲۴.ir کرده است.

در این سامانه مجموعاً بیش از ۱۰۰ قلم کالا و خدمت قیمت‌گذاری شده و مردم می‌توانند به آن مراجعه کرده و حداقل و حداکثر قیمت کالاها را ببینند. همزمان در همین وب‌سایت علاوه بر اطلاع‌رسانی یک بخشی برای ثبت شکایت وجود دارد. چنانچه مردم کالایی را خریداری کردند که قیمتش نامتعارف بود، امکان ثبت شکایت در این رابطه وجود دارد. ضمناً تلفن‌های ۲۶۲۰۰۰۵۴ (مربوط به کالاهای سرمایه‌ای از جمله کالاهای فلزی و معدنی، غیر فلزی، خدمات و...) و ۲۶۲۰۰۰۵۳ (مربوط به کالاهای مصرفی از جمله کالاهای کشاورزی و غذایی، بهداشتی و دارویی، خدمات بازرگانی و شبکه‌های توزیعی و...) برای راهنمایی و هماهنگی نحوه ارائه اطلاعات و ثبت قیمت ارائه شده است. طبق گفته مسئولان این سازمان، هر روز قیمت همه این اقلام مثل انواع برنج، انواع حبوبات، میوه، سیب‌زمینی، گوجه، خیار، مرغ، تخم‌مرغ، گوشت گوسفند و گوساله، ماست، انواع شیر، پنیر، قند، شکر، چای، انواع روغن، نهاده‌های دامی، انواع کاغذ، سیمان، انواع گچ، تیرآهن، میلگرد، لاستیک، انواع روغن خودرو، طیف وسیعی از لوازم بهداشتی و لوازم خانگی، مواردی مثل آرد صنف و صنعت، تن ماهی، رب گوجه و... را رصد می‌کنند و تغییرات آن را اندازه می‌گیرند. چنانچه تغییر قیمت غیرواقعی داشته باشد، واحدهای تولیدی و توزیعی در سطح استان و دلیل افزایش قیمت را رصد می‌کنند.

◆ رشد ۴۵ درصدی پرونده‌ها

طبق اعلام رئیس سازمان حمایت مصرف کنندگان و تولیدکنندگان، در هفته بعد از افزایش قیمت بنزین، نسبت به هفته قبل از آن، تعداد بازرسی‌های این سازمان در سطح کشور، ۳۹.۶ درصد افزایش یافت. عباس تابش در جلسه ستاد تنظیم بازار کشور گفته است: در همین راستا تعداد پرونده‌های متشکله ۴۵.۵ درصد و همچنین ارزش ریالی پرونده‌های متشکله نیز با ۱۹۳.۴ درصد رشد مواجه بوده است.

وی همچنین گفته که پس از اجرای طرح افزایش قیمت بنزین، جلسه تنظیم بازار با این ذهنیت که جلوی بار روانی که بر اثر برخی سودجویی‌ها ایجاد می‌شود، گرفته شود، تشکیل شده است.

◆ نکاتی که هنگام خرید نباید فراموش شود

چنانچه گفته شد دو سازمان یاد شده، اصلی‌ترین نهادهای نظارت بر قیمت در کشور محسوب می‌شوند و برای انجام وظایف خود از مأموران گشت و گزارشات مردمی استفاده می‌کنند. از همین رو، لازم است شهروندان با نهادهای حمایت‌کننده از حقوق مصرف‌کنندگان در حوزه‌های مختلف آشنا باشند تا در صورت لزوم، بدون اتلاف وقت و هزینه، بتوانند برای مطالبه حقوق خود اقدام کنند. این اقدام گاهی می‌تواند در پیشگیری از تخلفات بعدی نیز مؤثر باشد و به‌تدریج فرهنگ جدیدی را در جامعه و در حوزه مصرف ایجاد کند. فراموش نکنیم که تا حد امکان برای هر خریدی هر چند جزیی (مثلاً غذایی که در یک رستوران می‌خوریم) حتماً از فروشنده یا ارائه‌کننده خدمت، رسید، فاکتور یا صورت حساب دریافت کنیم و اگر صفت یا ویژگی خاصی برای خرید مد نظر ماست حتماً از فروشنده بخواهیم که این ویژگی را در فاکتور قید کند و این سند را تا زمان معقولی (معمولاً چند روز برای کالاهایی که زود مصرف می‌شوند و چند ماه برای کالاهایی که دوام بیشتری دارند) نگه‌داری کنیم تا در صورتی که با مشکلی از نظر کیفیت کالا یا قیمت و... مواجه شدیم، پیگیری‌های بعدی با سهولت بیشتری انجام شود.

سخنگوی کمیسیون اصل ۹۰ قانون اساسی مجلس:

طرح دو فوریتی برای تک نرخی شدن قیمت بنزین سیاسی نیست

سخنگوی کمیسیون اصل ۹۰ قانون اساسی مجلس با اشاره به تدوین طرحی دوفوریتی برای تک نرخی شدن قیمت بنزین گفت: این طرح سیاسی نیست و نمایندگان از فراکسیون‌های مختلف پای آن را امضاء کردند.

بهرام پارسایی با اشاره به تدوین طرحی دوفوریتی برای تک نرخی شدن قیمت بنزین، گفت: تصمیم افزایش ناگهانی قیمت بنزین ایرادات و مشکلات بسیاری به دنبال داشت که عدم تحقق وعده‌هایی همچون کنترل بازار یکی از این مشکلات است بنابراین به منظور جلب اعتماد مردمی و اصلاح قیمت بنزین طرحی دوفوریتی پیشنهاد کردیم که قیمت بنزین با قیمت ۱۵۰۰ تومان تک نرخی شود. نماینده مردم شیراز در مجلس شورای اسلامی ادامه داد: در صورت اجرایی شدن این طرح، بنزین ۱۵۰۰ تومانی، سالانه ۱۷ هزار میلیارد تومان برای دولت درآمدزایی خواهد داشت همچنین در این طرح پیشنهاد دادیم که به موازات حذف بنزین ۳ هزار تومانی، کمک معیشتی بنزین نیز حذف شود، چرا که این کمک‌ها در قانون نیز تعریف نشده است، ضمن آنکه مردم می‌گویند؛ نه کمک معیشتی می‌خواهیم نه بنزین گران. وی با تاکید بر اهمیت در اولویت قرار گرفتن بررسی این طرح و قبول دوفوریت آن از سوی مجلس، افزود: طرح دوفوریتی برای تک نرخی شدن قیمت بنزین سیاسی نیست و نمایندگان از فراکسیون‌های مختلف پای آن را امضاء کردند. این نماینده مجلس ابراز امیدواری کرد رئیس مجلس طرح دوفوریتی برای تک نرخی شدن قیمت بنزین را در اولویت دستور کار مجلس قرار دهند. پارسایی معتقد است طرح فوق مورد حمایت و استقبال جامعه قرار خواهد گرفت و دو نرخی بودن آن منشاء فساد است. سخنگوی کمیسیون اصل ۹۰ قانون اساسی مجلس با اشاره به نارضایتی‌ها از عدم واریز کمک معیشتی بنزین، اظهار کرد: در پی اجرای این طرح کمک معیشتی بنزین حذف اما یارانه افراد مشمول همچون روال قبل واریز می‌شود.

عضو کمیسیون اقتصادی مجلس:

قیمت‌های کنونی کالاهای مختلف خارج از رویکرد کارشناسی است

عضو کمیسیون اقتصادی مجلس یکی از اهداف تدوین "طرح الزام دولت به پرداخت تمامی درآمد حاصل از افزایش قیمت بنزین به مردم" را کنترل قیمت‌ها عنوان کرد و افزود: قیمت‌های کنونی کالاهای مختلف خارج از منطق و رویکرد کارشناسی است.

محمدرضا پورابراهیمیبا اشاره به تصویب یک فوریتی (بررسی در یک ماه) "طرح الزام دولت به پرداخت تمامی درآمد حاصل از افزایش قیمت بنزین به مردم" در نشست علنی این هفته مجلس شورای اسلامی، گفت: تعدیل شکلی با حفظ محتوای مصوبه سوان سه قوه یکی از هدف از تدوین این طرح است به عنوان مثال تغییر نرخ سهمیه‌ها، خدمات عمومی، پوشش بهتر حمل و نقل عمومی که تورمی برای جامعه نداشته باشد. ترغیب مردم به گاز سوز کردن خودروها با ارائه تسهیلات به داوطلبان نیز در این بخش می‌گنجند.

نماینده مردم کرمان و راور در مجلس شورای اسلامی همچنین ادامه داد: یکی دیگر از اهداف تدوین این طرح اصلاح و اجرای سیاست‌های جبرانی است که اکنون در قالب پرداخت وجه نقدی به بخشی از مردم دنبال می‌شود که در این طرح نحوه توزیع اصلاح شده است به عنوان مثال مشخص می‌شود این توزیع به صورت کالای اساسی باشد یا برای همه یکسان باشد و...

وی هدف سوم از تدوین "طرح الزام دولت به پرداخت تمامی درآمد حاصل از افزایش قیمت بنزین به مردم" را کنترل قیمت‌ها عنوان کرد و افزود: قیمت‌های کنونی کالاهای مختلف خارج از منطق و رویکرد کارشناسی است.

به گفته این عضو کمیسیون اقتصادی برای بررسی این طرح تشکیل کمیسیونی مشترک پیش بینی شده است و امید است با تصویب آن دغدغه‌های مردم رفع شده و با نظارت بیشتر از افزایش قیمت‌ها جلوگیری شود.

چرا نفت ۱۰۰ دلاری نمی‌شود؟

روند رشد اقتصاد جهانی در پایین‌ترین سطح در ۱۰ سال گذشته قرار دارد، موضوعی که بر تقاضای طلای سیاه اثر داشته و با وجود ریسک‌های سیاسی فراوان، اجازه تعبیر به رویای نفت ۱۰۰ دلاری را نمی‌دهد.

بیش از ۱۱ سال از رکود تاریخی نفت ۱۴۰ دلاری می‌گذرد و صاحبنظران بازار همچنان منتظرند تا شاید روزهای طلایی قیمت نفت به واسطه تقویت اقتصاد جهانی و یا شاید ریسک‌های سیاسی دوباره تکرار شود، اما به نظر می‌رسد بازار و اقتصاد سرناسازگاری با نفت دارد و اجازه سه‌رقمی شدن قیمت‌ها در این بازار را نمی‌دهد.

امسال هم در پایان هر هفته با یک ریسک سیاسی موثر از حمله به تاسیسات نفتی عربستان گرفته تا حمله به نفتکش ایرانی در دریای سرخ همراه بود، نفت نتوانست بیش از چند روز بالای ۷۰ دلار در هر بشکه بماند و نفت برنت ماه‌ها است که در میانه‌های کانال ۶۰ دلاری جا خوش کرده است.

واقعیتی که باید مرور کرد، اینکه چرا نفت ۱۰۰ دلاری حداقل در کوتاه‌مدت اینقدر دست‌نیافتنی به‌نظر می‌رسد؟

نفت به عنوان سیاسی‌ترین کالای جهان به شمار می‌رود، اما رفتار سال‌های گذشته نمودار قیمتی آن نشان داده که واکنش قیمت طلای سیاه به ریسک‌های سیاسی به چند روز محدود می‌شود. در واقع چنانچه چند دهه پیش حمله‌ای به مراتب کوچک‌تر از آنچه در آرامکو اتفاق افتاد، برای یکی از تولیدکنندگان کوچک نفت پیش می‌آمد، قیمت نفت جهشی چند ۱۰ دلاری را تجربه می‌کرد.

اما انفجار در آرامکو و خروج پنج درصد نفت تولیدی جهان از بازار حتی نتوانست یک هفته قیمت‌ها را تقویت کند و رشد قیمت‌ها حتی به ۱۰ دلار در هر بشکه نیز نرسید.

بازار نفت یاد گرفته که بی‌تفاوت از کنار اتفاق‌های سیاسی بگذرد و در مقابل تمرکز خود را بر اقتصاد معطوف کند.

وضعیت اقتصاد جهان نیز از آنجا که تعریف چندانی ندارد، نمی‌توان چندان به آینده قیمت نفت دلخوش بود. پیش‌بینی‌ها نشان می‌دهد اقتصاد جهان در سال میلادی جاری و سال آینده در پایین‌ترین سطح یک دهه گذشته یعنی ۲.۹ درصد رشد خواهد کرد، این در حالی است که در پیش‌بینی ماه سپتامبر (۱۰ شهریور - هشتم مهر) رشد سه درصدی را برای سال ۲۰۲۰ جهان پیش‌بینی شده بود.

اقتصاد آمریکا به عنوان بزرگترین اقتصاد جهان، امسال ۲.۳ درصد رشد خواهد کرد، این در حالی است که گزارش ماه سپتامبر رشد ۲.۴ درصدی را برای آمریکا پیش‌بینی کرده بود. دلیل این تغییر، از بین رفتن اثر مالی کاهش مالیات‌ها در سال ۲۰۱۷ و ضعیف شدن شرکای تجاری آمریکا عنوان شده است.

همچنین وضعیت دومین اقتصاد بزرگ جهان نیز چنگی به دل نمی زند. رشد چین به‌تدریج کاهش داشته و در سال‌های ۲۰۲۰ و ۲۰۲۱ به ترتیب به ۵.۷ درصد و ۵.۵ درصد خواهد رسید. علت این کاهش را می توان در تنش‌های تجاری و ایجاد تعادل تدریجی این کشور در فعالیت‌های اقتصادی به‌دور از صادرات و پرداختن به اقتصاد داخلی دانست.

نکته دیگر درباره ضعیف‌شدن دو اقتصاد بزرگ جهان، جنگ تعرفه‌ای بی‌پایانی است که البته رئیس جمهوری ماجراجوی آمریکا به راه انداخته است.

ترامپ علاوه بر چین با اتحادیه اروپا و حتی مکزیک نیز سر ناسازگاری گذاشته و پیمان نفتا را نیز تا مرز نابودی کشانده است.

این جنگ‌های اقتصادی باعث شده تا ارتباط بازار تولید و مصرف محدود شده بر تقاضای نفت اثر منفی داشته باشد.

در واقع ارتباط تقاضای نفت با رشد اقتصادی، ارتباطی مستقیم است زیرا قدرت‌های اقتصادی برای بزرگ‌شدن و ثبت رشد اقتصادی نیازمند انرژی هستند و همچنان نفت است که حرف اول را در تامین انرژی جهان می‌زند. بنابراین اگر اقتصاد جهانی روندی کاهشی داشته باشد، نفت نیز از این اتفاق در امان نمی‌ماند و با افت قیمت مواجه خواهد شد.

اما این اثر منفی تنها بر روی اقتصادهای بزرگ نیست. آمریکا و چین حدود ۵۰ درصد اقتصاد دنیا را در اختیار دارند و هر تحولی در این دو کشور بر کل اقتصاد جهان سایه می‌اندازد. بنابراین افت تقاضا تنها محدود به رشد اقتصادی چین و آمریکا نمی‌شود.

علاوه بر این در دهه گذشته، تعداد تولیدکنندگان نفت افزایش داشته است و یکه تازی خاورمیانه به حاشیه رانده شده است. همین تعدد تولیدکنندگان باعث می‌شود تامین امنیت انرژی جهان آسان‌تر باشد و خروج یک کشور از چرخه تولید تاثیر چندانی بر بازار نداشته باشد زیرا سایر تولیدکنندگان آماده جبران کمبود بازار نفت هستند.

این مهم در دو مورد قابل اثبات است. در اولین مورد می‌توان به تحریم‌های نفتی ایران از سوی آمریکا اشاره کرد. در حالی که اغلب کارشناسان بازار نفت عقیده داشتند که تحریم صادرات نفت ایران و خروج ۲ میلیون بشکه نفت از بازار قیمت‌ها را دچار نوسان می‌کند، اما جبران کاهش صادرات ایران از سوی رقبای قدیم و جدید مانند عربستان، روسیه و عراق باعث شد تا خروج نفت ایران در بازار با کمترین واکنش روبه‌رو شود.

مورد دوم همان حمله به تاسیسات نفت عربستان است. تولید عربستان حدود ۵۰ درصد کاهش داشت و تاین میزان به معنای خروج ۵ درصد نفت تولیدی جهان از چرخه بازار بود. با این حال بازار با کمترین نوسان روزهای نبود نفت عربستان را پشت سر گذاشت. درباره تولیدکنندگان جدید نفت، اول از همه باید به آمریکا اشاره کرد که با تکیه بر نفت غیرمتعارف یا همان شیل اویل‌ها از یک واردکننده در حال تبدیل‌شدن به صادرکننده نفت است.

در کنار آمریکا عراق نیز با توسل به تکنولوژی روز شرکت‌های بزرگ نفتی جهان، تولید خود را افزایش داده و حتی به جایگاه دوم اوپک رسیده است.

بنابراین بازار دیگر نگران آن نیست که کشوری نفت خود را در بازار به هر دلیلی عرضه نکند زیرا این اطمینان و ظرفیت وجود دارد که با نفت سایر کشورها بتوان آن را جبران کرد. از همین رو ریسک‌های سیاسی مانند حملات نظامی و یا تحریم‌های اقتصادی تاثیر چندانی بر بازار نفت ندارد.

با توجه به این موارد به نظر می‌رسد شرایط اقتصادی جهان اجازه رشد قیمت‌ها تا ۱۰۰ دلار را به نفت نخواهد داد و در کوتاه‌مدت نمی‌توان منتظر نفت سه‌رقمی بود.

فرشاد مومنی:

افزایش قیمت بنزین هیچ خیری برای فقرا نخواهد داشت

استاد اقتصاد دانشگاه علامه طباطبایی با اشاره به موضوع افزایش نرخ بنزین گفت: در قلمروی اقتصاد هیچ عاملی به اندازه سیاست‌های تورم‌زا و اشتغال‌زدا در گسترش نابرابری و فقر نقش ندارد. به طوری که در همین سیاست تغییر قیمت بنزین بیشتر استدلال‌ها در محکومیت آن مربوط به تورم‌زایی و اشتغال‌زدایی آن است.

فرشاد مومنی در نشست هفتگی موسسه دین و اقتصاد اظهارداشت بنده بسیار متاسفم که آقای رئیس‌جمهور، رئیس سازمان برنامه و بودجه و دیگر مسئولان اقتصادی استراتژی تبلیغاتی خود را بر این موضوع تمرکز کردند که در این سیاست به هیچ وجه طمع مالی ندارند که البته بنده با ۱۰ دلیل می‌توانم نشان دهم که از نظر کارشناسی قابل خط خدشه است، اگر واقعیت هم داشته باشد باز هم به هیچ وجه توجیه این سیاست نیست. البته آنچه که در این چند روز مردم با پوست و گوشت خود لمس کردند جدا از آمارهای شگفت‌انگیزی است که ارائه می‌شود.

وی افزود: باید توجه داشت که سیاست‌های تورم‌زا در ذات خود جیب‌بری از فقرا و باج‌دهی به اغنیاء است. ما حتی این را مطالعه کرده‌ایم که چگونه سیاست‌های تورم‌زا رانت‌های قابل اعتنا به غیرمولدها و ثروتمندان می‌دهد و زندگی فقرا را با سختی روبه‌رو می‌کند بطوریکه جبران نقدی تنها درصدی از آنچه از دست داده‌اند را به صورت ناپایدار جبران خواهد کرد و چون سرویس‌های رانتی غیرمتعارف به ثروتمندان می‌دهد نابرابری‌های ناموجه را از هر دو سو تقویت کرده و بنابراین بحران‌ساز خواهد شد.

وی تصریح کرد: باید توجه داشت فشارهایی که از ناحیه سیاست‌های تورم‌زا بر مالیه دولت و کسری آن وارد می‌شود حدود ۳.۵ برابر فشارهای است که بر مالیه بنگاه‌های تولیدی و خانوارها است. حتی تجربه تاریخی ایران و سایر کشورهای در حال توسعه نشان می‌دهد که وقتی دولت از طریق سیاست‌های تورم‌زا دچار بحران می‌شود از مسوولیت‌های حاکمیتی خود در زمینه‌های آموزش، سلامت، تغذیه و طرح‌های عمرانی اشتغال‌زا طفره می‌رود به طوری که در دو دهه گذشته رفتار مالی دولت در این چهار مورد کشور را در آستانه فاجعه قرار داده است. آیا نظام تصمیم‌گیری ما نمی‌داند میزان تعهدی که در زمینه سلامت و آموزش به مردم است تقریباً نصف میانگین جهانی است؟ جالب آنکه این فرار از مسوولیت در دوره‌هایی شدت گرفته است که درآمدهای نفتی کشور در اوج بوده است. بنابراین اگر دولت محترم فکر می‌کند با اجرای سیاست‌های تورم‌زا خیری به فقرا می‌رساند با ادله بی‌شمار می‌توان نشان داد که اینگونه نخواهد بود.

◆ با انتقال آب به سمنان مشکلات حادتر می‌شود

رییس موسسه دین و اقتصاد با انتقاد از انتقال آب دریاچه خزر به استان سمنان گفت: این یک موضوع حیاتی است و باید به علاقمندان ایران و بویژه ساکنین استان سمنان هشدار داد که در صورت انتقال آب، اوضاع و احوال‌شان از نظر کیفیت زندگی و بحران‌های اقتصادی به مراتب بدتر از الان خواهد بود. اگر هدف برطرف کردن نگرانی مردم این استان در زمینه آب آشامیدنی است، مطالعات نشان می‌دهد که با اتخاذ سیاست‌های بهینه‌سازی مصرف و صرفه‌جویی ۱۰ درصدی در مصرف‌های کنونی این مشکل حل خواهد شد.

وی با بیان اینکه محاسبات رانتی‌ها به طرز افراطی بر سمت عرضه تمرکز دارد گفت: حتی در گزارش‌های رسمی تصریح شده است در صورت انتقال آب، سه چهارم منابع آزاد شده قرار است در خدمت تشدید بحران پایداری در آن منطقه از طریق استقرار واحدهای صنعتی رانتی بشدت آب‌بر باشد. با توجه به اینکه استان سمنان دانشگاه و دانشکده اقتصاد دارد آنها باید از مردم و پایداری آن منطقه حمایت و جلوی این کار نمایشی را بگیرند.

اخبار

رئیس اتحادیه کارگران قراردادی و پیمانی:

دارایی نباید ملاک پرداخت کمک معیشتی باشد

رئیس اتحادیه کارگران قراردادی و پیمانی می‌گوید اگر قرار است در طرح معیشتی عدالت اجتماعی رعایت شود به جای دارایی افراد باید هزینه معیشت و درآمد ملاک عمل قرار گیرد و کسانی که ماشینها و ملک‌های میلیاردی خرید و فروش می‌کنند نباید کمک معیشتی به آنها پرداخت نشود.

فتح اله بیات درباره مشمول نشدن بسیاری از کارگران در طرح کمک معیشتی اظهار کرد: معتقدم در طرح معیشتی باید کارگران و بازنشستگان در اولویت قرار می‌گرفتند ولی نمی‌دانیم چرا به این شکل عمل شده و برنامه بعدی مجریان چیست؟ حقوق و دستمزدی که کارگران دریافت می‌کنند یک چهارم هزینه‌هایشان را هم تامین نمی‌کند و شاید ۱۰ روز اول برج را کفاف بدهد.

وی گفت: بازنشستگان هم رفت و آمدشان زیاد است و خیلی بیشتر از افراد شاغل گرفتاری و مشکل دارند ولی بخش اعظمی از بازنشستگان هم کمک معیشتی نگرفتند.

◆ کارگران و بازنشستگان در اولویت بسته معیشتی دولت

این مقام مسئول کارگری ادامه داد: وقتی بحث عدالت اجتماعی مطرح می‌شود و با مردم پیمان می‌بندیم که پول حاصل از اصلاح قیمت بنزین به مردم می‌رسد نباید پیمان شکنی و خلف وعده کنیم چون اعتماد از بین می‌رود بنابر این انتظار داریم اشکالاتی که در جریان اجرای این طرح هست هرچه سریع‌تر برطرف شده و کارگران و بازنشستگان حداقل بگیر مشمول این طرح قرار گیرند.

بیات گفت: برخی از کسانی که یارانه‌بگیر هستند کمک معیشتی به آنها پرداخت نشده و نگرانند که از طریق ارسال کد دستوری #۶۳۶۹* یارانه‌هایشان هم حذف شود. مطمئنا کسانی که از طریق نمایندگان مجلس پیگیری می‌کنند و به کد دستوری پیامک می‌زنند به همین مبلغ اندک هم نیاز دارند.

◆ وزارت کار در معیارهای بسته معیشتی تجدیدنظر کند

این مقام مسئول کارگری درباره معیار داشتن ملک و دارایی بیش از یک میلیارد تومان برای مشمولان طرح معیشتی گفت: وزارت کار باید در این معیارها تجدیدنظر کند. ممکن است کسی ۴۰ سال قبل خانه‌ای به قیمت ۵۰۰۰ تومان خریده باشد و اکنون آن خانه دو میلیارد تومان شده باشد ولی او با این خانه که نمی‌خواهد معامله کند بلکه در آن زندگی می‌کند بنابر این چنین معیاری نمی‌تواند ملاک قطعی باشد.

◆ کمک معیشتی به بساز بفروشها و داد و ستدهای میلیاردی ممنوع!

وی تصریح کرد: کسانی که داد و ستد و خرید و فروش ماشین و ملک می‌کنند و ماشین‌های میلیاردی جابه جا می‌کنند یا بساز بفروشند و ساخت و ساز می‌کنند مستحق گرفتن بسته معیشتی نیستند و گردش مالی آنها مهم است البته ممکن است عده‌ای ناخواسته حسابهایشان به واسطه کار گردش میلیونی داشته باشد مثلا کسانی در یک شرکت مسئول مالی هستند و امور مالی شرکت را انجام می‌دهند و پول به حسابشان واریز و روز بعد به بانک پرداخت می‌کنند ولی حقوقشان دو میلیون تومان بیشتر نیست که این مساله قابل تشخیص است.

◆ به جای دارایی هزینه معیشت و درآمد فرد ملاک نظر باشد

به گفته رئیس اتحادیه کارگران قراردادی و پیمانی برخی افراد از طریق حساب شرکت یا اتحادیه حقوق کارگری یا کارمندی می‌گیرند و ممکن است آن حساب بیش از چند میلیون گردش مالی داشته باشد ولی حساب متعلق به فرد نیست که بخواهیم او را از کمک معیشتی محروم کنیم بنابر این اگر می‌خواهیم عدالت اجتماعی رعایت شود باید هزینه معیشت و درآمد افراد ملاک عمل قرار گیرد.

با وجود آنکه واریز کمک معیشتی طی روزهای اخیر در سه مرحله صورت گرفته و طبق اعلام سخنگوی ستاد شناسایی مشمولان طرح حمایت معیشتی ۶۰ میلیون نفر از کمک معیشتی بهره‌مند شده‌اند اما فعالان و مقامات کارگری می‌گویند این یارانه به طور محدود و به تعداد کمی از کارگران حداقل بگیر و بازنشسته پرداخت شده و بخش اعظمی از کارگران شامل حال این طرح نشده اند.

توسط صندوق ضمانت سرمایه گذاری صنایع کوچک صورت گرفت؛

تأمین ۷۰ درصد کسری وثیقه واحدهای صنعتی

معاون وزیر صنعت، معدن و تجارت با حضور در شهرستان‌های ممسنی و رستم، از شهرک صنعتی نورآباد و ناحیه صنعتی رستم بازدید و در گفت‌وگو با صنعتگران و فعالان اقتصادی این مناطق، از نزدیک در جریان مسائل و مشکلات آن‌ها قرار گرفت.

محسن صالحی‌نیا در نشست کارگروه تسهیل و رفع موانع تولید که در فرمانداری شهرستان ممسنی برگزار شد، بر اهتمام سازمان متبوع خود به منظور حمایت از رونق تولید و ایجاد اشتغال پایدار در بخش صنعت تأکید کرد و گفت: در این زمینه از تمام ظرفیت‌های قانونی برای حمایت از واحدهای صنعتی در حال فعالیت و نیز راه‌اندازی واحدهای صنعتی راکد استفاده خواهیم کرد.

وی با اشاره به بازدید از برخی واحدهای تولیدی در شهرک صنعتی نورآباد افزود: یکی از خواسته‌های واحدهای صنعتی، بخشودگی جرائم دیرکرد قراردادهای خود است که در این زمینه بخشی از جرائم تقسیط خواهد شد و موضوع بخشودگی بخشی از جرائم نیز با توجه به این‌که در منطقه محروم قرار دارند، در هیأت مدیره این سازمان مطرح و انشاءالله با نظر مساعد وزیر صنعت، معدن و تجارت، مصوب می‌شود.

رئیس هیأت مدیره و مدیرعامل سازمان صنایع کوچک و شهرک‌های صنعتی ایران همچنین بر تعیین تکلیف جرائم تسهیلات معوق واحدهای صنعتی در کارگروه استانی تسهیل و رفع موانع تولید تأکید و اضافه کرد: در این زمینه فرمانداری شهرستان، موارد را به کارگروه استانی ارجاع خواهد داد.

صالحی‌نیا در ادامه از انعقاد تفاهم نامه میان بانک صنعت و معدن و سازمان صنایع کوچک و شهرک‌های صنعتی ایران برای ارائه تسهیلات حمایتی به واحدهای صنعتی و تولیدی خبر داد و گفت: برخی از واحدهای صنعتی متقاضی تسهیلات بانکی در قالب این تفاهم نامه برای دریافت تسهیلات حمایتی، به بانک صنعت و معدن معرفی می‌شوند. وی با بیان این‌که برخی واحدهای صنعتی برای دریافت تسهیلات بانکی دارای مشکل کمبود وثیقه هستند، از حمایت‌های ویژه صندوق ضمانت سرمایه‌گذاری صنایع کوچک برای تأمین کسری وثیقه واحدهای صنعتی خبر داد و خاطرنشان کرد: این صندوق برای جبران کسری وثیقه ۷۰ درصد از مبلغ تسهیلات، تا سقف ۳۰ میلیارد ریال ضمانت نامه صادر می‌کند و در این زمینه پرونده واحدهای صنعتی که از این شهرستان به صندوق معرفی شوند، در اولویت قرار خواهد گرفت.

معاون وزیر صنعت، معدن و تجارت اظهار امیدواری کرد با حمایت از این واحدهای صنعتی، شاهد تسریع در رونق تولید و اشتغال پایدار در شهرک صنعتی نورآباد باشیم.

صالحی‌نیا همچنین از اختصاص مشوق‌های ویژه سرمایه‌گذاری برای برخی شهرک‌ها و نواحی صنعتی مناطق محروم و کمتر توسعه یافته خبر داد و افزود: سرمایه‌گذاران در ناحیه صنعتی رستم نیز از این مشوق‌ها بهره‌مند می‌شوند.

وی اضافه کرد: در راستای تحقق رونق تولید و ایجاد اشتغال پایدار، تا سقف ۵۰ درصد مشوق در واگذاری زمین برای سرمایه‌گذاران اختصاص می‌یابد.

رئیس هیأت مدیره و مدیرعامل سازمان صنایع کوچک و شهرک‌های صنعتی ایران بر تکمیل زیرساخت‌ها در ناحیه صنعتی رستم نیز تأکید کرد و گفت: به منظور ترغیب سرمایه‌گذاران و ایجاد انگیزه برای سرمایه‌گذاری‌های جدید، توسعه و تکمیل زیرساخت‌های این ناحیه صنعتی در اولویت قرار می‌گیرد و در این زمینه ۲۰ میلیارد ریال از محل اعتبارات این سازمان، اختصاص می‌یابد و از محل اعتبارات استانی نیز طرح روسازی و آسفالت جاده ورودی انجام خواهد شد.

دبیر انجمن لوازم صوتی و تصویری:

تولید تلویزیون امسال از مرز یک میلیون دستگاه می‌گذرد

دبیر انجمن لوازم صوتی و تصویری از کاهش ۹ درصدی تولید تلویزیون در نیمه نخست امسال در مقایسه با مدت مشابه پارسال خبر داد و در عین حال اعلام کرد: تا پایان امسال تولید تلویزیون از مرز یک میلیون دستگاه عبور خواهد کرد و در مقایسه با سال ۹۷ رشد ۱۵ درصدی را تجربه خواهد کرد.

«محمدرضا شهیدی» افزود: ظرفیت‌های تولید تلویزیون در کشور رو به افزایش است، سفارش‌های مواد اولیه و قطعات و تجهیزات انجام شده و در حال حمل به کشور است و پیش بینی می‌شود تولید سه ماهه پایانی امسال از سه ماهه پاییز نیز پیشی بگیرد.

وی همچنین در زمینه تامین کالا و خدمات پس از فروش تلویزیون در کشور اطمینان خاطر داد و اظهار داشت: با انجام خریدهای خارجی مدنظر از سوی کارخانجات، اثرات تغییر احتمالی نرخ ارز خنثی شده است. دبیر انجمن لوازم صوتی و تصویری ایران اضافه کرد: افزایش قیمت بنزین سهم چندانی در تولید تلویزیون و لوازم صوتی و تصویری ندارد که بتواند افزایش مستقیمی در قیمت آنها ایجاد کند. شهیدی افزود: این روزها فقط نوسان نرخ ارز می‌تواند منجر به افزایش نرخ ارز نیمایی شود و در این صورت قیمت تلویزیون بالا می رود، اما افزایش قیمت بنزین در این زمینه اثرگذار نیست و دست کم تا پایان سال نمی تواند افزایش قیمتی به این محصول تحمیل کند. دبیر انجمن لوازم صوتی و تصویری در مورد جایگزینی برندهای داخلی «سام» و «جی پلاس» نیز گفت: این جایگزینی با استفاده از توان، ظرفیت، خطوط تولید و نیروی انسانی همان شرکت ها و با حفظ کیفیت محصولات پیشین اجرایی می شود. پیشتر مدیرکل دفتر صنایع فلزی و لوازم خانگی وزارت صنعت، معدن و تجارت به ایرنا گفته بود: با وجود تحریم‌های بین‌المللی، مشکلات ارزی، کمبود نقدینگی واحدها و کاهش نسبی قدرت خرید مردم، تولید اکثر لوازم خانگی در هفت‌ماهه امسال از برنامه پیش‌بینی شده برای آن پیشی گرفت. به گفته «عباس هاشمی»، تولید ۵۲۵ هزار دستگاه در هفت ماهه امسال برای یخچال و فریزر برنامه ریزی شده بود، اما با وجود تحریم ها و بویژه خروج شرکت های ال جی و سامسونگ از ایران که سهم بالایی در تولید این محصولات داشتند، تا پایان مهرماه ۶۷۰ هزار دستگاه یخچال و فریزر تولید شد. وی بیان داشت: این آمار در ماشین لباسشویی ۳۶۰ هزار دستگاه، کولر آبی ۵۰۰ هزار دستگاه، رادیاتور فولادی یک میلیون و ۱۰۰ هزار متر مربع و پکیج ۳۰۰ هزار دستگاه به ثبت رسید و فقط در تولید تلویزیون با حدود ۴۰۰ هزار دستگاه از برنامه هفت ماهه عقب هستیم.

ایران صبح (روزنامه صبح ایران)
یکشنبه –دهم آذرماه ۱۳۹۸ – سال بیست و دوم – شماره ۴۹۳۰

اخبار

فرزاد آشوبی:

پرسپولیس با کالدرون وقتش را تلف می کند

کارشناس فوتبال ایران ضمن زیرسوال بردن تصمیمات تاکتیکی گابریل کالدرون گفت: پرسپولیس با این مربی وقتش را تلف می کند.

فرزاد آشوبی در خصوص پیروزی یک بر صفر پرسپولیس مقابل صنعت نفت آبادان در مرحله یک هشتم نهایی جام حذفی فوتبال کشور گفت: پرسپولیس در نیمه اول تحت تاثیر تاکتیک غیرقابل درک و فهم آقای کالدرون بود. او با تغییراتی که در ترکیب خود داشت باعث سردرگمی اعضای تیمش شد. کالدرون خودش پرسپولیس را به هم می ریزد.

پیشکسوت تیم فوتبال پرسپولیس درباره عملکرد این تیم در نیمه دوم بازی نیز صحبت کرد و اظهار داشت: آمدن فرشاد احمدزاده و اضافه شدن علی علیپور به این تیم کمک کرد تا تهاجمی تر بازی کند. پرسپولیس در نیمه دوم می توانست بیشتر از یک گل به ثمر برساند اما انسجام لازم را در انجام حملات نداشت.

وی افزود: بدون شک مشکل اصلی پرسپولیس میانه میدان است. این تیم نیاز به یک بازیکن دارد تا بتواند در لحظات سخت، بازیسازی کند. کالدرون ابزار لازم را برای این پست دارد اما اعتقادی به داشتن چنین بازیکنی ندارد.

آشوبی ضمن انتقاد دوباره از تاکتیک های فنی پرسپولیس در فصل جاری تصریح کرد: صادقانه می گویم روند سینوسی پرسپولیس دورنمایی از موفقیت به این تیم را نشان نمی دهد. اگر موقعیت های صنعت نفت در نبمه اول گل می شد قطعا کار پرسپولیس برای جبران کردن سخت بود. بارها گفته ام پرسپولیس تیم پرقدرتی است اما اشتباهات فنی سبب شده است تا این تیم شرایط مطلوب نداشته باشد.

وی خاطرنشان کرد: من درباره ماندن یا رفتن کالدرون نظری ندارم اما جمیع جهات به ما نشان می دهد او به هیچ وجه توانایی ایجاد تغییر در ترکی تیمش را ندارد. پرسپولیس با کالدرون در حال از دست دادن زمان است.

آشوبی در پایان راجع له احتمال جدایی مارک ویلموتس از تیم ملی فوتبال ایران تاکید کرد: برایم تعجب آور است که مدیران فدراسیون بعد از پنج ماه می گویند او نمی تواند مربی خوبی باشد. شکی نیست ویلموتس کاستی های فراوان دارد اما باید به او حق بدهیم که پس از کارلوس کی روش که هشت سال آمده است نیاز به زمان دارد تا دیدگاه های خود را تغییر دهد. ویلموتس را قبل از اینکه بخواهیم فنی صحبت کنیم ابتدا باید درباره مشکلاتی که باعث شد او را دلسرد کند صحبت کنیم.

«جزیره» رویایی «علیرضا» غرق شد؛

«جهانبخش» در فهرست فروش برایتون

یک تارنمای انگلیسی در گزارشی از تصمیم باشگاه برایتون برای قرار دادن نام علیرضا جهانبخش در فهرست فروش این باشگاه در ژانویه خبر داد.

تارنمای "برایتون اند هو ایندیپندنت" که اتفاقات و اخبار شهر برایتون را پوشش می دهد، در گزارش خود نوشت: پنجره نقل و انتقالات زمستانی ماه ژانویه به سرعت در حال نزدیک شدن است و بسیاری از باشگاه های حاضر در لیگ های معتبر اروپایی شروع به سبک و سنگین کردن گزینه های خود کرده اند و برایتون نیز از این قاعده مستثنی نیست.

برایتون هفته جاری با تمدید قرارداد گراهام پاتر به مدت ۲ سال دیگر، دست حمایتی خود را تا سال ۲۰۲۵ پشتوانه وی کرد و این باشگاه علاوه بر در نظر داشتن خریدهای جدید، تعدادی از بازیکنانی را که تحت هدایت پاتر آنقدرها پررنگ نبودند، در فهرست فروش قرار خواهد داد.

مهاجم ایرانی جولای ۲۰۱۸ با قراردادی به ارزش ۱۷ میلیون پوند از آلکمار هلند راهی انگلیس شد؛ او در فصل گذشته تحت هدایت کریس هیوتون در ۲۴ بازی که در لیگ جزیره و جام اتحادیه به میدان رفت گلی به ثمر نرساند و در فصل جاری نیز با هدایت پاتر تنها در دیدار مقابل بریستول روورز در جام اتحادیه به کار گرفته شد.

جهانبخش علاوه بر این در دیدار مقابل لسترسیتی تعویضی بلا استفاده بود. پاتر اغلب در مورد نگرش مثبت جهانبخش در جریان تمرینات به رغم فرصت بازی محدود حرف زده و همواره اخلاق کاری وی را مورد ستایش وافر قرار داده است اما جهانبخش تا اینجای کار فرصت حضور در بازی های لیگ جزیره را پیدا نکرده است.

صحبت هایی در مورد استفاده از وی به عنوان وینگر راست به منظور ایجاد فضای رقابتی برای مارتین مونتایا مطرح شد اما این اتفاق نیز تا اینجای کار رخ نداده است.

این در حالی است که پاتر اکتبر سال جاری در پاسخ به این پرسش که آیا جهانبخش در ژانویه فروخته می شود یا نه، به شکلی دوپهلو گفته بود: جواب شما هم بله و هم نه است.

شهرخودرو در خانه باخت؛

لطف «اسکوچیچ» به مدعیان

شهر خودرو در تقابل خانگی مقابل صنعت نفت شکست خورد تا «دراگان اسکوچیچ» شرایط مساعدی برای سایر مدعیان لیگ برتر فراهم کند.

تیم‌های شهر خودروی مشهد و صنعت نفت آبادان از ساعت ۱۴ امروز در ورزشگاه امام رضای مشهد در چارچوب هفته دوازدهم مسابقات لیگ برتر به مصاف هم رفتند که این دیدار در پایان با نتیجه یک بر صفر به سود شاگردان اسکوچیچ خاتمه پیدا کرد.

تک گل بازی در دقیقه ۲۷ توسط عیسی آل کثیر زده شد. شماره هفت تیم آبادانی ضربه ایستگاهی اش را از پشت محوطه به سمت دروازه رحمتی فرستاد که توپ در بین راه به مدافعان شهر خودرو برخورد کرد و مسیرش تغییر کرد و منجر به تک گل بازی شد.

با این نتیجه شاگردان یحیی گل‌محمدی دومین باخت فصل را هم تجربه کردند. جالب است که هر ۲ شکست مقابل تیم‌های خوزستانی و در ورزشگاه امام رضا به ثبت رسیده است. آنها همچنان به صورت موقت با ۲۳ امتیاز در صدر جدول باقی ماندند اما صنعت نفت توانست با این برد دلچسب خارج از خانه ۱۹ امتیازی شود و به رده ششم صعود کند. محمدحسین مرادمند و علی نعمتی از تیم میزبان و مصطفی احمدی، مسلم مجدمی و عیسی آل کثیر از تیم میهمان از داور مسابقه کارت زرد گرفتند.

جام جهانی تهران از تقویم اتحادیه جهانی کشتی حذف شد!

در حالی که متولیان ورزش ایران در تلاش برای میزبانی جام جهانی کشتی فرنگی در تهران بودند، این مسابقات از تقویم سال ۲۰۱۹ اتحادیه جهانی کشتی حذف شد!

به گزارش مهر، پس از اینکه اتحادیه جهانی کشتی میزبانی جام جهانی کشتی ۲۰۱۹ تهران را لغو کرد، متولیان ورزش و فدراسیون کشتی وارد عمل شدند و پس از رایزنی با برخی از مسئولان کشتی کشورهای شرکت کننده در جام جهانی، از بازگرداندن میزبانی تهران خبر دادند.

اما اتحادیه جهانی کشتی که طی روزهای اخیر هیچ واکنشی به بازگرداندن میزبانی جام جهانی در تهران نشان نداده بود، آب پاکی را روی دست متولیان ورزش ایران ریخت و این مسابقات را از تقویم سال ۲۰۱۹ این اتحادیه حذف کرد.

این در حالیست که وزیر ورزش و فدراسیون کشتی چندی پیش از برگزاری این مسابقات در زمان دیگری تا پایان سال ۲۰۱۹ خبر داده و از واژه «تعلیق» به جای «لغو» جام جهانی تهران استفاده می کردند.

رقابتهای جام جهانی کشتی فرنگی قرار بود طی روزهای ۷ و ۸ آذرماه با حضور ۸ تیم برتر دنیا به میزبانی سالن ۱۲ هزار نفری آزادی تهران برگزار شود.

یزدانی خرم:

تیم ملی والیبال در اوج نیست

رئیس اسبق فدراسیون والیبال در واکنش به تعطیلی زود هنگام لیگ برتر گفت: نباید اسپانسرها را پشیمان کرد.

محمدرضا یزدانی خرم درباره تعطیلی زود هنگام رقابت‌های لیگ برتر والیبال برای برگزاری اردوهای تیم ملی گفت: در جریان جزئیات دقیق این تصمیم نیستم، حتما بررسی‌های لازم را انجام داده اند و با کم و زیاد کردن همه جوانب چنین تصمیمی گرفته شده است. وی ادامه داد: سایر تیم‌ها بسیار خوب کار کرده اند و تیم ملی والیبال ایران در اوج نیست و در حال حاضر در ضعف است. ملی پوشان در تیم های باشگاهی تقسیم شده اند و تنوع زیاد شده است بنابراین فدراسیون مجبور به انجام این کار شده است ولی می توانستند هم لیگ و هم اردوی ملی را برگزار کنند.

رئیس اسبق فدراسیون والیبال درباره نبود لژیونرها نیز در اردوهای اولیه گفت: یکی از ایرادات وارد به تصمیم تعطیلی زود هنگام لیگ نبود لژیونرها است. بازیکنی که می خواهد نتیجه بگیرد باید در اردوهای ملی باشد. علاوه بر این نیز می توانستند بجای برگزاری دو بار بازی در هفته یک بار بازی در هفته انجام دهند. منبع در آمد بازیکنان لیگ برتر است با این شرایط بازیکنان روحیه خود را از دست می دهند. با این وضعیت باشگاه ها پول نخواهند داد. وی افزود: برگزاری لیگ و اردوی ملی هیچ مانعی برای هم ندارند. بازیکنان باید منبع درآمدشان را حفظ کنند و باشگاه ها نیز ناراحت نشوند. راه حل این است هم لیگ برگزار و هم اردوها را برگزار کنند تا هم در آمد بازیکنان حفظ شود، بدن ها آماده باشد و اسپانسرها نیز پشیمان نشوند.

مفقودی
برگ سبز و سند خودرو پراید ۱۳۱ بنام اسدبک علی دادی الوار مدل ۱۳۹۷ شماره موتور M13/6132603 شماره شاسی NAS411100J3451482 شماره شهربانی ۱۴ ایران ۶۸۷ ص ۴۱ مفقود گردیده و از درجه اعتبار ساقط می باشد
۷۵۵۷

مفقودی
برگ سبز و سند خودرو کامیونت ون سیستم نیسان بنام رضا ملکی مدل ۱۳۸۱ شماره موتور ۰۰۱۷۲۴۷۱ شماره شاسی 00c71624 شماره شهربانی ۱۴ ایران ۳۳۸ ص ۱۹ مفقود گردیده و از درجه اعتبار ساقط می باشد
۷۵۵۸

غافلگیری تیم استراماچونی در ثانیه‌های پایانی

سپاهان از شکست گریخت

◆نورافکن، ناجی قلعه‌نویی شد

فوتبال استقلال که تا دقیقه ۹۵ بازی با سپاهان از حریفش پیش بود، با دریافت گل مساوی برد و صدرنشینی لیگ را با هم از دست داد تا خیلی از طلسم‌هایش شکسته نشود.

تیم های استقلال و سپاهان دیروز شنبه در ورزشگاه نقش جهان اصفهان با یکدیگر روبرو شدند که این مسابقه در نهایت با نتیجه تساوی ۲ به ۲ به پایان رسید.

در این بازی که در چارچوب هفته دوازدهم لیگ برتر و با قضاوت محمدحسین زاهدی فر برگزار شد، «گئورگی ولسیانی» (۱۴) و امید نورافکن (۹۵) برای سپاهان و مهدی قائدی (۵۷) و شیخ دیاباته (۷۹) برای استقلال گلزنی کردند.

ترکیب دو تیم و تعویض زودهنگام سپاهان

تیم فوتبال استقلال با نظر آندره استراماچونی سرمربی ایتالیایی با ترکیب سید حسین حسینی، روزبه چشمی، مسعود ریگی، فرشید اسماعیلی (۷۶ - علی دشتی)، عارف غلامی، وریا غفوری، دیاباته، سیاوش یزدانی (۷۲ - آرش رضاوند)، علی کریمی، میلیچ و مهدی قائدی (۸۳ - شاهین طاهرخانی) وارد زمین شد.

سپاهان هم با هدایت امیر قلعه نویی با پیام نیازمند، عزت‌الله پورقاز، گئورگی ولسیانی، محمدرضا مهدی زاده، سعید آقایی، مهدی کیانی، امید نورافکن، محمدرضا حسینی (۳۶ - رسول نویدکیا - ۸۰ علی قربانی)، محمد محبی (۷۷ - رضا میرزایی)، سجاد شهباززاده و کی‌روش استنلی در این بازی حضور یافت. در نیمه نخست رسول نویدکیا به دلیل مصدومیت حسینی جای او را گرفت.

◆نیمه نخست؛ سپاهان یک موقعیت و یک گل

جریان بازی در نیمه نخست به صورت کلی در اختیار استقلال بود. آبی پوشان در حالی توپ و میدان را در نیمه اول در اختیار داشتند که روی یک غافلگیری گل خوردند و سپاهان هم به جز صحنه گل، موقعیت گل دیگری روی دروازه آبی پوشان خلق نکرد.

اولین و جدی ترین موقعیت این بازی در دقیقه ۹ رقم خورد. وریا غفوری کاپیتان استقلال که پشت ضربه کاشته این تیم قرار گرفته بود، توپ را به تیرک افقی سپاهان کوبید و توپ راهی به دروازه نیافت. به ثمر رسیدن گل اول نخست مسابقه زمان زیادی نبرد. در دقیقه ۱۴ گئورگی ولسیانی مدافع پیش تاخته سپاهان توانست ارسال محمدرضا حسینی همبازی خود را با یک شوت در داخل محوطه جریمه وارد دروازه آبی پوشان کند. استقلال بعد از دریافت گل، هجومی تر ظاهر شد و در دقایق ۲۰ و ۲۱ پنج کرنر متوالی به دست آورد که نتوانست از هیچکدام از این موقعیت ها استفاده کند. شوت «هرویه میلیچ» مدافع استقلال هم در همین برنامه هجومی استقلال تا آستانه باز شدن دروازه سپاهان پیش رفت ولی پیام نیازمند دروازه بان طلایی پوشان توپ را به کرنر فرستاد.

در دقیقه ۳۶ هم محمدرضا حسینی بازیکن سپاهان به دلیل مصدومیت از زمین خارج شد و رسول نویدکیا جای او را گرفت.

◆نیمه دوم؛ از جنجال داوری تا گل‌های استقلال

بازی در نیمه دوم تحت تاثیر اعتراض بازیکنان و مربیان دو تیم به تصمیمات داور قرار داشت. دو تیم بازی به مراتب جذابتری را به نمایش گذاشتند. جنجالی ترین صحنه این بازی در دقیقه ۵۱ رقم خورد. کرنر ارسالی تیم استقلال روی هوا به دست کی روش استنلی مهاجم سپاهان خورد که برای کمک به خط دفاعی تیمش عقب کشیده بود. داور این صحنه را پنالتی ندانست و رای به ادامه بازی داد. همین مسئله اعتراض شدید کادر فنی و بازیکنان استقلال را در پی داشت و بازی سه دقیقه متوقف شد.

تنها دقایقی از اعتراض استقلال نگذشته بود که مهدی قائدی پاس وریا غفوری را به صورت سرضرب و محکم وارد دروازه سپاهان کرد تا بازی مساوی شود. دو تیم برای به ثمر رساندن گل، دست از بازی هجومی نکشیدند اما اینبار بازهم آبی پوشان بودند که موفق به گلزنی شدند. شیخ دیاباته مهاجم خارجی استقلال در دقیقه ۷۹ کرنر ارسالی مهدی قائدی را با ضربه سر وارد دروازه سپاهان کرد. در این نیمه، سیاوش یزدانی مدافع استقلال در دقیقه ۷۲ مصدوم و تعویض شد. امیر قلعه نویی هم در دقیقه ۸۰ رسول نویدکیا را که نیمه نخست به زمین فرستاده بود، تعویض کرد و علی قربانی جایش را گرفت. تلاش شاگردان قلعه نویی برای جبران نتیجه تا ثانیه های پایانی ادامه داشت. در حالی که برای نیمه دوم ۶ دقیقه وقت تلف شده اعلام شده بود، امید نورافکن که سابقه بازی در استقلال را هم دارد، توانست گل تساوی را برای سپاهان به ثمر برساند.

◆استقلال صدر و برد را با هم از دست داد

استقلال در حالی برد را در این مسابقه از دست داد که می توانست با کسب سه امتیاز، علاوه بر ثبت هفتمین برد متوالی خود در لیگ، بعد از حدود سه سال به صدر جدول برگردند که امید نورافکن رویای آبی ها را بر باد داد. در حال حاضر سپاهان با ۲۳ امتیاز و با تفاضل گل بهتر نسبت به شهر خودرو صدرنشین است.

آندره استراماچونی:

تساوی برای سپاهان خوشحال کننده بود

سرمربی تیم فوتبال استقلال تیمش را شایسته پیروزی برابر سپاهان دانست و گفت: با تفکرات هجومی وارد زمین شدیم و به دنبال رسیدن به سه امتیاز این دیدار بودیم.

آندره استراماچونی پس از تساوی دو به دو تیمش برابر سپاهان گفت: فضای ورزشگاه بسیار فوق العاده بود و سپاهانی ها هم استقبال خوبی از ما داشتند که جا دارد از آنها تشکر کنم. فقط چمن زمین قدری بلند بود!

سرمربی ایتالیایی تیم فوتبال استقلال در مورد صحنه جنجالی این دیدار که توپ به دست مهاجم سپاهان برخورد کرد گفت: بعد از توپی که به دست بازیکن حریف خورد و داور باید پنالتی می گرفت بازیکنان ما عکس العمل خوبی داشتند.

وی ادامه داد: در نیمه اول خیلی خوب کار کردیم و بخش عمده زمان بازی را در اختیار داشتیم. ما بازی را به گونه ای شروع کردیم که می خواستیم بازی را ببریم. ما هجومی بازی کردیم و دنبال برد بودیم.

سرمربی آبی ها در ادامه خاطرنشان کرد: چند بازی بود که ما گلی دریافت نکرده بودیم. اما شرایط بازی به گونه ای پیش رفت که سپاهان شروع کرد به ارسال توپ های بلند روی دروازه ما. آنها چند بازیکن بلند قامت داشتند که این کار را برای ما سخت می کرد. متاسفانه ما بهترین سرزن تیم مان را از دست دادیم و سیاوش یزدانی مصدوم شد.

استراماچونی خاطرنشان کرد: با این حال از عملکرد تیم و بازیکنان راضی هستم چرا که سپاهان تیم خوبی است که از تساوی در اصفهان خوشحال بود. ما موقعیت های زیادی داشتیم و حتی زمانی هم که جلو بودیم چند موقعیت دیگر داشتیم. ذهنیتی که از بازی های اخیر داریم نشان می دهد که تیم ما رو به پیشرفت است و به بالا حرکت می کند.

◆۵۰ هزار نفر پنالتی استقلال را دیدند به جز داور!

مرد ایتالیایی نیمکت آبی ها در مورد قضاوت داور این دیدار نیز گفت: می خواهم در مورد یک نکته کلی صحبت کنم. اعتراض اصلی من در مورد داور. می توانم قبول کنم که داور صحنه را ندیده است. شاید جلوی او بسته بوده و بازیکنانی جلویش بودند که ندیده است. سوال من این است که پنج داور دیگر چرا کمکش نکردند.

وی ادامه داد: در پایان بازی با بازیکنان سپاهان صحبت می کردم. وقتی باشگاه های بزرگ بازیکنان خارجی می آورند می خواهند سطح لیگ شان را بالا ببرند. وقتی می خواهیم همه با هم رشد کنیم خیلی مشکل است که این اتفاقات بیفتد. به خصوص اینکه یک باشگاه در مورد انتخاب این داور اعتراض داشته است. شاید به همین خاطر است که مردم ذهنیت پیدا می کنند. من حرف داور را می پذیرم چرا که گفت ندیده است. ولی نمی توانم بپذیرم که پنج کمک داور این صحنه را ندیدند. صحنه ای که ۵۰ هزار نفر در ورزشگاه آن را دیدند. استراماچونی ادامه داد: برخی بازیکنان گفتند که همیشه اینطوری بوده اما من گفتم که باید سطح فوتبال مان را بالا ببریم.

سرمربی ایتالیایی تیم فوتبال استقلال در مورد اینکه آیا از عملکرد تیمشان راضی هستند گفت: به خاطر همین دو گلی که به سپاهان زدیم از عملکرد تیمم راضی هستم. درست است که سپاهان در دقایق آخر گل را زد و همه بازیکنان ما از رقم خوردن این نتیجه ناراحت هستند. این بازی ملاکی بود که من پیشرفت تیمم را بررسی کنم. این بازی مهمی بود اما مسیر خیلی طولانی است.

وی افزود: می دانید که اگر از سپاهان یک گل عقب بیفتید چه خواهد شد چون آنها تیم خوبی هستند. با این حال ما خوب بازی کردیم و توانستیم بازی را در اختیار داشته باشیم. استراماچونی در مورد رفتار حرفه ای بعد از آن صحنه گفت: پاسخ داوران در مورد سوالی که پرسیدم را نپسندیدم. حسی که به من دست داد خوب نبود. توضیحات او را نپذیرفتم. هرکسی می تواند اشتباه کند. من و بازیکنانم هم می توانیم اشتباه کنیم اما رفتاری که در قبال این اشتباه داریم مهم است. ما باید رفتار حرفه ای را یاد بگیریم تا فوتبال ایران و لیگ ایران بهتر شود.

مدیرعامل باشگاه استقلال:

حریف سپاهان شدیم، حریف داور نشدیم

مدیرعامل باشگاه استقلال گفت: نمی دانم اصرار فدراسیون برای انتخاب زاهدی فر در بازیهای ما چیست. چون این اولین باری نبود که وی این کار را با ما کرد.

امیرحسین فتحی مدیرعامل باشگاه استقلال پس از بازی این تیم مقابل سپاهان اظهار داشت: بازی خیلی خوب بود. همه کارشناسان و فوتبالی ها بازی را دیدند و همه استقلال را تحسین کردند. سپاهان در برابر ما واقعا حرفی برای گفتن نداشت. ما حریف سپاهان شدیم ولی حریف داوری نشدیم. داور دو امتیاز خوب و صدر جدول را از ما گرفت.

وی افزود: زاهدی فر برای چندمین بار است که این کار را با ما می کند و نمی دانم کمیته داوران فدراسیون فوتبال چه اصراری دارد که این داور را برای بازی های ما انتخاب کند.

مدیرعامل استقلال در پاسخ به این سوال که آیا به داوری این بازی اعتراض می کنند، گفت: ما با تمام وجودمان اعتراض می کنیم تا حق استقلال و هواداران را بگیریم ولی متاسفانه زحمات استقلال به دست این داور از بین رفت و نتوانستیم از اصفهان با سه امتیاز برگردیم و به صدر جدول برسیم.

فتحی در واکنش به این که اعتراضات استقلال به داوری تا به این جای فصل تاثیری در روند داوری ها نداشته بیان کرد: متاسفانه همین طور است. ما قبلا هم راجع به این داور اعتراض کرده بودیم. ایشان به تنهایی شاید ۹ تا ۱۲ امتیاز از ما گرفته اما اصرار بر ایشان بود. آن ضربه (هند پنالتی کی‌روش) هند نبود، آن ضربه اسپک و ابشار در والیبال بود که همه دیدند به جز داور. چرا داور ندید؟ فقط می توانم بگویم متاسفم.

او در پایان اضافه کرد: تیم بسیار خوب و عالی بود. فکر می‌کنم یکی از بهترین بازی‌های استقلال بود و فکر نکنم هیچ تیمی جلوی سپاهان به این شکل بازی کرده باشد و اینطور سپاهان را در اختیار بگیرد.

کارشناس داوری گفت: توپ به صورت کاملا واضح در محوطه جریمه به دست کی‌روش خورد و داور یک پنالتی واضح را برای استقلال نگرفت.

سعید مظفری‌زاده:

برخورد توپ به دست کی‌روش قطعا پنالتی بود

سعید مظفری زاده کارشناس داوری فوتبال در خصوص صحنه مشکوک به پنالتی دیدار استقلال و سپاهان اظهار داشت: در محوطه جریمه توپ به صورت واضح به دست کی‌روش برخورد کرد و یک پنالتی اتفاق افتاد. تعجب می کنم چطور داور این صحنه را ندید. وی در خصوص خطای میلیچ روی رضا میرزایی بیان داشت: این صحنه پشت محوطه جریمه بود و داور به درستی در آن صحنه قضاوت کرد و خطای پنالتی نگرفت.

فیفا باشگاه روبین کازان را محکوم کرد

هدیه ۱۰۵ هزار یورویی آذری به باشگاه ذوب آهن

فدراسیون جهانی فوتبال باشگاه روبین کازان روسیه را به پرداخت ۹۵ هزار یورو غرامت آموزشی رضا شکاری به باشگاه ذوب آهن محکوم کرد.

بعد از شکایت باشگاه ذوب آهن از رضا شکاری بازیکن سابق این تیم در پی انتقال به باشگاه روبین کازان روسیه، فدراسیون جهانی فوتبال در نهایت رای خود را از یک بخش از این شکایت اعلام کرد. در رای فیفا، باشگاه روبین کازان باید بابت فقط بابت غرامت آموزشی شکاری مبلغ ۹۵ هزار یورو به ذوب آهن پرداخت کند. همچنین ۵ درصد هزینه دیر کرد (حدود ۱۰ هزار یورو) هم به این مبلغ اضافه می شود و به این ترتیب ذوبی ها از شکایت غرامت آموزشی صاحب ۱۰۵ هزار یورو خواهند شد.

شکاری در حالی از ذوب آهن راهی روبین کازان شد که سعید آذری مدیرعامل وقت ذوبی ها ابتدا شکایتی را در فدراسیون فوتبال ایران طرح کرد که شکاری در این شکایت به خاطر فسخ یکطرفه قراردادش محکوم شد.

شکاری در ادامه بدون توجه به این رای که کارکرد داخلی داشت، به باشگاه روبین کازان روسیه پیوست و حدود دو سال در این تیم بود. آذری بعد از ناامیدی از ضمانت اجرایی رای فدراسیون ایران، با کمک یک وکیل ایتالیایی شکایت ذوب آهن را در فیفا ثبت و حتی بعد از جدایی از این باشگاه، شکایتش را پیگیری کرد. چندی پیش رای ابتدایی کمیته حل اختلاف فیفا منتشر شد که تفسیرهای مختلفی از آن صورت گرفت و عنوان می شد شکایت ذوب آهن از شکاری رد شده است. در حالی که حتی بعضی از اعضای باشگاه ذوب آهن تمایلی به پیگیری این پرونده نداشتند، آذری با رایزنی مجدد با وکیل ایتالیایی، درخواست گراندز (اعلام جزئیات رای) را به فیفا فرستاد و حالا روبین کازان به پرداخت غرامت به یک باشگاه ایرانی محکوم شده است. این برای اولین بار است که یک باشگاه ایرانی توانسته است با طرح شکایت در فیفا، یک باشگاه خارجی را در پی انتقال بازیکن داخلی محکوم کند؛ اتفاقی که در دوران مدیریت سعید آذری در ذوب آهن رخ داد و می تواند نقطه عطفی در عرصه مدیریت باشگاهی ایران باشد.

برانکو:

پولی از پرسپولیس دریافت نکرده‌ام

سرمربی پیشین پرسپولیس ضمن رد هر گونه توافق نهایی با تیم ملی فوتبال ایران درباره مطالبات خود از باشگاه پرسپولیس گفت: هنوز هیچ پولی از این باشگاه دریافت نکرده‌ام. دیدارهای متوالی برانکو ایوانکوویچ با سفیر ایران در زاگرب کرواسی به شایعات اخیر پیرامون حضور قریب الوقوع وی روی نیمکت تیم ملی فوتبال ایران به عنوان جانشین مارک ویلموتس دامن زده است. با این حال پروفسور کروات در صفحه شخصی خود در فضای مجازی به گفتگو با آقای صادق، سفیر ایران در کرواسی پیرامون باشگاه پرسپولیس اشاره کرده است. سرمربی پیشین سرخپوشان پایتخت که توانست در طول چهار فصل متوالی، هفت جام برای این تیم بیاورد و پرسپولیس را برای نخستین بار به فینال لیگ قهرمانان آسیا برساند طلب یک میلیون یورویی خود را از این باشگاه دریافت نکرد تا قید ادامه همکاری را بزند و از ایران برود. برانکو ایوانکوویچ در خصوص جلسات اخیر خود با سفیر ایران در زاگرب تنها به گفتن کلیات بسنده کرد و اظهار داشت: من دوستی صمیمانه و خوبی با ایشان دارم. ایرانی ها همیشه برای من عزیز هستند. همیشه و همه جا گفتم که ایران وطن دوم من است. آقای صادق هم یکی از بهترین دوستان ایرانی من بود که من برای برخی مسائل مربوط به خودم و باشگاه پرسپولیس صحبت هایی هم با او داشتم. وی در پاسخ به این سوال که تعریف و تمجید اخیرتان از دیدار با سفیر ایران در زاگرب نشانه ای از تسویه حساب باشگاه پرسپولیس با شما دارد تصریح کرد: نه؛ هنوز نه! هیچ پولی بابت طلب هایم از پرسپولیس نگرفته ام.

◆در مورد تیم ملی چیزی نمی‌دانم!

سرمربی پیشین تیم ملی فوتبال ایران درباره احتمال حضور روی نیمکت تیم ملی فوتبال ایران به عنوان جانشین مارک ویلموتس به گفت: من در این باره چیزی نمی دانم. برانکو در حالی همچنان از پرداختن به اصل ماجرا طفره می رود که گفته می شود صحبت های اولیه وی با مسئولان وزارت ورزش از طریق سفیر به خوبی پیش رفته است و حالا منتظر برآورده شدن شروط خود برای توافق نهایی است.

در واکنش به لغو دیدار پرسپولیس با نساجی قائمشهر؛

مهاجری: هواداران ما در جاده‌ها سرگردان شده‌اند

سرمربی تیم نساجی قائمشهر گفت: مشکل این است که تصمیم‌گیرنده یک نفر نیست و نهادهای موازی می‌آیند و تصمیمات متفاوتی را برای فوتبال اتخاذ می‌کنند و هواداران این تیم در جاده‌ها سرگردان هستند.

در حالی که قرار بود دیروز شاهد برگزاری دیدار تیم‌های پرسپولیس و نساجی مازندران در چارچوب هفته دوازدهم لیگ برتر فوتبال باشگاه‌های کشور باشیم، استانداری تهران اعلام کرد که به دلیل آلودگی هوا اجازه برگزاری مسابقه را نخواهد داد و تلاش سازمان لیگ برای برگزاری این دیدار هم بی‌نتیجه ماند تا سرانجام دیدار پرسپولیس و نساجی قائمشهر لغو شود. در همین رابطه «رضا مهاجری» سرمربی نساجی قائمشهر در گفت‌وگویی درباره لغو مسابقه اظهار داشت: متاسفیم که این اتفاق رخ داد. هم ما و هم پرسپولیس آماده این دیدار بودیم و از لحاظ ذهنی خود را مهیا کرده بودیم ولی پس از کش و قوس‌های فراوان اعلام کردند که مسابقه لغو شده است.

وی در ادامه افزود: علم آنقدر پیشرفت کرده که شما می‌توانید شرایط آب و هوایی در یک ماه و حتی یک سال آینده را نیز پیش‌بینی کنید، اما متاسفانه دوستان قادر نبودند تا پیش‌بینی درستی داشته باشند. امروز صبح در بخش خبری یکی از مسئولان فدراسیون گفته بود بازی صد درصد برگزار می‌شود اما حالا می گویند لغو شده است. فدراسیون و سازمان لیگ تلاش خودشان را انجام می‌دهند اما مشکل کار این است که تصمیم‌گیرنده یک نفر نیست. نهادهای موازی وارد ماجرا می‌شوند و تصمیم‌های متفاوتی را اتخاذ می‌کنند. فدراسیون فوتبال، کمیته پزشکی و ایفمارک دارد و آنها می‌توانند نظر بدهند که برگزاری بازی ضرر دارد یا خیر. اما دیگران می‌آیند و برای فوتبال تصمیم می‌گیرند. سرمربی تیم نساجی در ادامه خاطرنشان کرد: امروز ۲ تیم پرطرفدار نساجی و تراکتور در تهران بازی داشتند. هواداران این ۲ تیم برای تماشای بازی تیمشان به سمت پایتخت حرکت کرده‌اند ولی حالا نمی دانند که باید چه کار کنند و سرگردان شده‌اند. ای کاش زودتر اعلام می کردند تا این هواداران با وضعیت معیشتی سخت موجود و قیمت بنزین در جاده‌ها سرگردان نشوند. خود ما هم با توجه به مشکلات مالی موجود باید بیشتر در اردو بمانیم و هزینه‌های سنگینی روی دست باشگاه گذاشته می‌شود. مهاجری در پایان درباره بهتر شدن هوا در یک ساعت اخیر و اینکه نساجی آمادگی دارد تا در صورت تغییر نظر مسئولان، امروز به مصاف پرسپولیس بروند گفت: وقتی اعلام می‌شود که مدارس در تمام مقاطع و دانشگاه‌ها تعطیل هستند و زوج و فرد از درب منازل انجام می‌شود، مشخص است که میزان آلاینده‌ها کم می‌شود و هوا رو به بهبودی می‌رود؛ چون شهر حالت نیمه‌تعطیل پیدا می‌کند. من در حال حاضر در اتوبان شهید باکری هستم و کوه‌ها را با وضوح بالا می‌بینم. اما بازی لغو شده است و دیگر تغییر نخواهد کرد. جلسه فنی تیم را لغو کردیم و بازیکنان تیم از لحاظ ذهنی آمادگی ندارند و اوضاع خوبی نیست. برنامه تیم‌ها به خودی خود فشرده بود و حالا بدتر می‌شود. باید در یکی از روزهای پیش رو بازی کنیم و فدراسیون و سازمان لیگ هم چاره‌ای ندارند چرا که تیم فوتبال امید مسابقه‌های مهمی را در مقدماتی المپیک در پیش دارد.

مناقصه عمومی یک مرحله ای (نوبت اول)

شرکت آب و فاضلاب استان قم

در نظر دارد از طریق برگزاری مناقصه بصورت یک مرحله ای از محل اعتبارات عمرانی خود مناقصه های شماره ۹۸/۷۰۰/۱۰۸۰ و ۹۸/۷۰۰/۱۰۸۱ را از طریق سامانه تدارکات الکترونیکی دولت برگزار نماید. کلیه مراحل برگزاری مناقصه از طریق درگاه سامانه تدارکات الکترونیکی دولت (ستاد) به آدرس www.setadiran.ir انجام خواهد شد و لازم است مناقصه گران جهت ثبت نام در سایت مذکور و دریافت گواهی امضای الکترونیکی اقدام نمایند.

شماره مناقصه	موضوع مناقصه	مبلغ برآورد (ریال)	مبلغ تضمین (ریال)	شماره موافقتنامه	شماره فراخوان
۹۸/۷۰۰/۱۰۸۰	اجرای شبکه های فرعی و اصلی جمع آوری فاضلاب در محدوده سایت ۵۷۸ هکتاری مسکن مهر و شهرک پردیسان (بخش دهم)	۱۶٫۰۸۹٫۷۵۱٫۶۹۴	۸۰۵٫۰۰۰٫۰۰۰	۱۵۰۳۰۰۲۱۳۵	۲۰۹۸۰۰۹۰۰۰۰۰۰۰۱۲
۹۸/۷۰۰/۱۰۸۱	اجرای خطوط اصلی جهت تکمیل زون بندی فشاری در سطح شهر قم	۵٫۹۰۲٫۴۲۸٫۶۹۳	۲۹۶٫۰۰۰٫۰۰۰	۱۵۰۳۰۰۳ق۴۰۱	۲۰۹۸۰۰۹۰۰۰۰۰۰۰۱۳

سایر اطلاعات و جزئیات مربوطه در اسناد مناقصه مندرج است. که پیشنهاد دهنده مکلف است معادل مبلغ سپرده را بصورت ضمانت نامه بانکی یا واریز نقدی ارایه نماید. به پیشنهادهای فاقد سپرده، سپرده های مخدوش، سپرده های کمتر از میزان مقرر، چک شخصی، چک بانکی و نظایر آن ترتیب اثر داده نخواهد شد.

تاریخ انتشار در سامانه: ۹۸/۹/۱۰ می باشد.

مهلت زمانی دریافت اسناد مناقصه از سایت: از تاریخ ۹۸/۹/۱۰ لغایت روز دوشنبه ساعت ۱۴ مورخ ۹۸/۹/۱۸

مهلت زمانی ارائه پیشنهاد (رمز شده): ساعت ۱۳:۰۰ روز شنبه تاریخ ۹۸/۹/۳۰

زمان بازگشایی پاکت ها: ساعت ۱۰:۰۰ روز دوشنبه تاریخ ۹۸/۱۰/۲

اطلاعات تماس دستگاه مناقصه گزار جهت دریافت اطلاعات بیشتر در خصوص اسناد مناقصه و ارائه پاکتهای

الف: آدرس: انتهای بلوار امین، بلوار غدیر، بعد از پمپ بنزین دبیرخانه ستاد مرکزی شرکت آب و فاضلاب استان قم و یا برای اطلاعات بیشتر با شماره تلفن ۳۲۸۵۶۴۶۳-۰۲۵ تماس حاصل نمایند.

اطلاعات تماس سامانه ستاد جهت انجام مراحل عضویت در سامانه: مرکز تماس ۲۷۳۱۳۱۳۱-۰۲۱

دفتر ثبت نام: ۸۸۹۶۹۷۳۷-۰۲۱ و ۸۵۱۹۳۷۶۸-۰۲۱

به پیشنهادهای فاقد امضاء و مهر، مشروط، مخدوش و پیشنهاداتی که بعد از انقضاء مدت مقرر در آگهی واصل شود، مطلقاً ترتیب اثر داده نخواهد شد.

دفتر قراردادها – شرکت آب و فاضلاب استان قم

یکشنبه – دهم آذرماه ۱۳۹۸ – سال بیست و دوم – شماره ۴۹۳۰

عبدالواحد موسوی لاری:

اصلاح‌طلبان باید با مردم هم صدا شوند

وزیر کشور دوران اصلاحات گفت : اصلاح‌طلبان هم الان باید نگاهشان به آینده باشد. حتما باید به دنبال تغییر گفتار و رفتار و ساختار باشند و خودشان را روزآمد کنند. همچنین روی مطالبات مردم کار کنند تا بتوانند با مردم هم صدا شوند.

عبدالواحد موسوی‌لاری در ارتباط با نحوه ورود دو جریان اصلاح‌طلب و اصولگرا به انتخابات پیش روی مجلس شورا اسلامی اظهار کرد: هم جریان اصلاح‌طلب و هم جریان اصولگرا انتخابات سال ۱۳۹۸ را انتخابات ویژه‌ای می‌بینند و هردو نسبت به حضور مردم دغدغه دارند. کاهش حضور مردم دغدغه اصلاح‌طلب‌ها است و جریان رقیب از حضور پرشور حمایت نمی‌کند. یعنی احساس می کند اگر مردم حضور محدود وکنترل شده‌ای داشته‌باشند بهتر است.

وی ادامه داد: هر دو جریان دغدغه‌مندی زیادی برای حضور مردم در انتخابات دارند. با این تفاوت که اصلاح‌طلبان می‌خواهند مردم مشارکت فعالی در انتخابات داشته باشند اما جریان رقیب خواهان مشارکت محدود است.

◆ جریان رقیب اصلاح‌طلبان فقط اصولگرایان نیستند

موسوی‌لاری خاطرنشان کرد: جریان رقیب اصلاح‌طلبان فقط اصولگرایان نیستند. الان یک طیف وسیعی رقیب جریان اصلاحات است. به اعتقاد من جریان رادیکال و تند داخلی با جریان برانداز خارجی در اصل مخالفت با اصلاح‌طلبان به نتیجه رسیدند. به همان اندازه که برخی رسانه‌های داخلی اصلاح‌طلبان را می کوبند جریانات برانداز خارجی هم حساسیتشان روی اصلاح‌طلبان است و در جهت نفی آنان می کوشند.

وی خاطرنشان کرد: در این فضا اصلاح‌طلبان باید کاری کنند. مهم‌ترین کاری که الان از دست آنان بر می‌آید حفظ اتحاد و انسجام درونی خودشان است. خداوند متعال جای خودش، اما اصلاح‌طلبان تکیه گاهی جز مردم ندارند. حمایت مردم هم در فضای چند دستگی اتفاق نمی افتد. اگر اصلاح‌طلبان به انسجام برسند و حرکت جبهه‌ای خود را حفظ کنند؛ امکان گذر از موانع موجود بالا خواهد رفت.

این فعال سیاسی با بیان اینکه "اگر مردم پشت اصلاح‌طلبان نباشند، رای آوری برای آنان سخت می‌شود" گفت: تلاش برای ایجاد وحدت نظر در جمع خودشان و کسب حمایت عمومی، از هر چیزی برای اصلاح‌طلبان واجب‌تر است. این موضوع دور از دسترس نیست.

◆ حرکت‌های ائتلافی انتخاباتی اصلاح‌طلبان مثبت است

وی با اشاره به روند تشکیل جبهه اصلاح‌طلبان و تایید این جبهه توسط وزارت کشور گفت: ائتلاف اصلاح‌طلبان مورد تایید کمیسیون ماده ده قانون احزاب قرار گرفت و جبهه اصلاح‌طلبان تشکیل شد. در همین راستا ساختار شورای سیاستگذاری به عنوان نماد حضور اصلاح‌طلبان در انتخابات از طرف جبهه اصلاح‌طلبان که عنوان ائتلاف اصلاح‌طلبان است مورد حمایت قرار گرفت. طبق قانون جدید احزاب، لیست ائتلاف‌ها وجبهه‌ها به اطلاع وزارت کشور هم رسید. آن جبهه هم شورایعالی را انتخاب کرد و کارهایی به آن تنفیذ کرد.

این عضو شورایعالی سیاستگذاری انتخاباتی اصلاح‌طلبان در ارتباط با آخرین فعالیت‌های این شورا در استان‌ها نیز گفت: در حال حاضر بحث سیستم مشابه شورای مرکزی در حضور استان‌ها در مناطق در حال تمام شدن است. کارگروه‌های داخلی شورایعالی شکل گرفته است. ستاد انتخاباتی اصلاح‌طلبان شروع به کار کرده است. در مجموع حرکت‌های ائتلافی انتخاباتی اصلاح‌طلبان مثبت است.

موسوی لاری در گفت‌وگو با ایسنا در ادامه به تحلیل جریان اصولگرایی و نحوه حضورش در انتخابات پیش رو پرداخت و گفت: در جریان مقابل یک گروه را تیم آقای احمدی‌نژاد تشکیل می‌دهد که ساز خودشان را می زنند و همچنان از امکاناتی که ذخیره کرده‌اند، استفاده می کنند. افرادی هم به صورت متفرقه، مثل آقای قالیباف کارهای انتخاباتی انجام می‌دهند که این دو گروه در میان ائتلاف اصولگرایان جایی ندارند و دارند خودشان به تنهایی برای خود کاری می کنند. جمنا و تشکل‌های جدید که راه‌اندازی کردند هم خیلی تحرکی ندارند. اما احزاب اصولگرایان معتدل مثل جمعیت موتلفه و تشکل‌های روحانیت مبارز و جامعه مدرسین کارهایی شروع کرده‌اند که نشانه‌ای از تحرکات انتخاباتی دارد؛ گرچه هنوز به انسجام و وحدت نظر نرسیده‌اند.

◆ زمینه وحدت اصولگرایان در تهران سخت‌تر خواهد بود

وی پیش‌بینی کرد: اصولگرایان در تهران کارشان دشوارتر خواهد بود و به نظر می رسد زمینه به وحدت رسیدنشان سخت تر است. انتخابات علاوه بر حضور احزاب و گروه‌های سیاسی مسائل دیگری هم دارد که در مناطق و شهرهای کوچک خودش را نشان می‌دهد. مثل گرایش‌های قومی، محلی، فرقه‌ای احزاب و تشکل‌های ملی در انتخابات کلان شهرها موثر هستند. اما تاثیر احزاب و مرکز نشینان در حوزه انتخابی کوچک تاثیر زیادی نخواهد بود.

وزیر کشور دوران اصلاحات همچنین تصریح کرد: اگر اصلاح‌طلبان در تهران باشند یا نباشند تلاش بکنند یا نه، در خیلی از شهرها مردم بر حسب شرایط محلی خودشان با گرایشات قومی و محلی و فاکتورهای دیگری وارد عرصه انتخابات می‌شوند. در فلان ده مردم به دنبال اینکه فلان شخص چه قدر اصلاح‌طلب یا اصولگرا است که رای نمی دهند؛ اما اینکه به این روستا و آن روستا یا این قوم و آن قوم وابسته است یا خیر رایشان تغییر می کند .وی به تبیین تفاوت حضور مردم شهرها و روستاها در انتخابات پرداخت و گفت: انتخابات در شهرهای بزرگ میدان زور آزمایی احزاب و تشکل های سیاسی است؛ اما فارغ از شهرهای بزرگ، بالای ۲۰۰ کرسی در شهرهای کوچک و مناطق محدود است که با مکانیزم‌های خودش مطرح می‌شود. نتیجه اصلی انتخابات را آن‌ها رقم می‌زنند گرچه از نظر کیفی آیینه انتخابات کشور تهران است و به نظر می‌رسد هرکسی در تهران برنده باشد یعنی در کل کشور برنده شده است.

◆ اصلاح‌طلبان نمی توانند بگویند دولت روحانی به ما ربطی ندارد

این فعال سیاسی با بیان اینکه "مردم از دولت تدبیر و امید هم تدبیر انتظار داشته و هم امید"گفت: این دولت هر چند دولت اصلاحات نیست، اما بالاخره اصلاح‌طلبان از روحانی حمایت کردند که رئیس جمهور شد و دولت تشکیل داد. گرچه آقای روحانی آن طوری که بایسته است حق اصلاح‌طلبان را ادا نکرد؛ بخصوص در دور دوم. واقعیت آن است که این دولت نسبت به اشخاصی که او را سر کار آوردند بی تفاوت بود؛ نه اینکه پست و مقام بدهد، بلکه در امور مشورتی و تصمیم گیری هم از حامیانش استفاده نکرد.

وی تصریح کرد: مردم سرخوردگی پیدا کردند. این دلخوری فقط از مجلس یا دولت نیست. از همه عناصری است که در ایجاد مشکلات امروز جامعه از جمله موضوع معیشتی دست داشتند. حالا به دلیل اینکه دولت و عملکردش بیش‌تر از سایرین در دید مردم است، حامیان دولت هم که اصلاح‌طلبان جزوی از آن هستند مورد دلخوری مردم قرار گرفتند. اصلاح‌طلبان نمی توانند بگویند دولت روحانی به ما ربطی ندارد.

نائب رئیس شورای‌عالی سیاستگذاری اصلاح‌طلبان گفت: مردم به اصلاح‌طلبان می‌گویند ما به دعوت شما به این دولت و این نمایندگان رای دادیم. نمایندگانی که ما به سی نفرشان رای دادیم چه کردند؟ دولتی که ما در شرایط دشوار به آن رای دادیم چه کرد؟ اما به نظر من گذشت زمان این گلایه مندی را اگر کم رنگ نکند، جهتش را عوض خواهد کرد. یعنی کم کم خود مردم در تحلیل هایشان به اینجا می‌رسند که از خود می‌پرسند سهم دولت در مدیریت کشور چه قدر است؟ اگر کل دولت با تمام وجود در صحنه باشد چه قدر در اداره کشور سهم دارد؟ اگر مجلس همه ظرفیت خود را به کار بگیرد چه قدر می‌تواند موثر باشد؟ مردم می‌بینند بخش نظارتی مجلس تحقیق تفحص پیشنهادی می‌دهد جریان اکثریت که اصولگرا است با این پیشنهادات گزینه‌ای برخورد می‌کند.

وی تصریح کرد: درست است تعدادی از نمایندگان با لیست امید به مجلس رفتند، اما از روز اول خرج خودشان را از فراکسیون امید جدا کردند. همه آنانی که با لیست امید به مجلس رفتند با فراکسیون امیدهمراهی نکردند. فراکسیون امید حول و حوش ۱۰۵ صندلی در اختیار دارد و حدود یک سوم نمایندگان مجلس را تشکیل می‌دهد. پس اقلیت است اما اقلیت مقتدر.

◆ قصد توجیه و تبرئه عملکرد نمایندگان لیست امید را ندارم

موسوی لاری تاکید کرد: عرایض من به قصد توجیح و تبرئه این افراد نیست. اما می خواهم بگویم با گذشت زمان مردم تحلیل می کنند که نابه سامانی فعلی چند درصدش به خاطر عملکرد دولت است چند در صدش به خاطر سایر دستگاه‌ها است. در مورد مجلس هم همین طور است، حساب می کنند فراکسیون امید در عملکرد امروز مجلس چه سهمی دارد. این تحلیل‌ها، نسبت به آن نگاه تند و برافروخته یک سال پیش مردم، واقعی تر است. التهاب و نارضایتی مردم به کلی از بین نمی رود اما با گذشت زمان واقعیت ها را کامل می بینند

وی ادامه داد: مردم می‌گویند در بعضی موارد فراکسیون امید، شورای‌شهر و دولت می توانستند بهتر عمل کنند؛ این گله‌مندی‌ها درست است اما باور من این است که مردم کم کم وزن تاثیر گذاری بخش‌های مختلف جامعه را برای خود مشخص می کنند. می بینند وزن فراکسیون امید چه قدر است و چه قدر می‌شود نابه‌سامانی‌ها را به او نسبت داد. وقتی همچنین حساب و کتابی پیش بیاید خواه یا ناخواه آن شدت ناراحتی‌ها دیگر فقط مختص دولت، فراکسیون امید یا شوراهای شهر و روستا نخواهد بود.

◆ مردم به صندوق رای مراجعه نکنند سر از ناکجاآباد در می‌آورند

این فعال سیاسی در پاسخ به این پرسش که آیا مردم برای حضور در انتخابات رغبتی نشان می‌دهند؟ گفت: از نظر من هنوز مردم برای حضور در انتخابات تصمیم جدی نگرفتند. بخصوص در کلان شهرها در جاهایی که مردم سیاسی رای می‌دهند.

وی ادامه داد: تلقی من این است که مردم به این نتیجه می رسند که اگر دنبال تغییر در زندگیشان هستند باز هم باید به صندوق رای مراجعه کنند. اگر به صندوق رای مراجعه نکنند سر از ناکجاآباد در می‌آورند.

وی در تبیین همین موضوع اظهار کرد: اصلا فرض کنید جوان‌ها، خانم‌ها و عامه مردم از دولت حسن روحانی، اصلاح‌طلبان و فراکسیون امید ناامید هستند. خب چه باید بکنند؟ اصلاح‌اصلاحات یعنی چی؟ یعنی وضعیت امروز اصلاحات را حداقل برگردانند به دوران اصلاحات. اگر امروز بتوانیم طوری تلاش کنیم که خودمان را به شاخص‌های دولت اصلاحات برگردانیم خیلی کار کردیم. همه شاخص‌های توسعه دولت اصلاحات از تمام دولت‌های بعد از انقلاب جلوتر است. وقتی می گوییم اصلاح اصلاحات یعنی حداقل برگردیم به گذشته‌ای که شاخصه هایش مشخص است. در آنجا کسری و ناکامی‌هایی داشتیم اما شاخصه ها را که می‌بینیم متوجه می‌شویم اوضاع به مراتب از امروز بهتر بوده است.

◆ باید ساختار اصلاحات را اصلاح کنیم

این فعال سیاسی با بیان اینکه "آنجایی که در راه اصلاحات مسیر را اشتباه رفتیم باید اصلاح شود"گفت: اصلاح اصلاحات یعنی بازگشت به شاخصه های اصلاح‌طلبی. در نظر گرفتن سهم جوانان و نوسازی در ساختارهای اصلاحات هم لازمه دیگر است؛ جوانگرایی و تغییر ذائقه جمعیتی باید جدی تلقی شود. اما همه حرف من این است که این تغییرات باید به صورت طبیعی و نه فرمایشی پیش برود. ما طوری باید مکانیزم حرکت را درست کنیم که خود به خود نسل امروز کارش را به نسل بعدی واگذار کند.

وی همچنین گفت: پیش کسوت‌ها را نباید از صحنه خارج کنیم اما نیروهای جوان را هم نباید فراموش کنیم. باید به سمتی برویم که آقا یا خانوم پیشکسوت بر خودش فرض بداند نیروی جوانی را کنار خود رشد دهد. این تغییر نسلی به طور ناخواسته در حال شکل گیری است. نسل دیروز امروز بالای ۶۰ سال هستند در مرحله بازنشستگی واقعی هستند به صورت طبیعی باید نسل جوان جای آنان را پر کنند و از تجربه آنا استفاده کنند.

وزیر کشور دولت اصلاحات ادامه داد: متاسفانه نوعی تقابل بین نیروی دیروز و امروز ایجاد کردند اما اصلا درست نیست. ما به فردا نمی‌رسیم مگر آنکه از تجربه دیروز استفاده کنیم و با نیروی امروز فردا را بسازیم. نادیده گرفتن تجربه دیروز همان‌قدر اشتباه است که نادیده گرفتن توان و جسارت و فعالیت نسلی که امروز می‌تواند مسئولیت را بر عهده بگیرد. پس ضروریست که بدانیم نه این را باید از دست بدهیم و نه آن را. باید ساختارمان را اصلاح کنیم اگر جایی نیاز به روزآمد شدن دارد. باید از تجربه دیروز کمک بگیریم تا آینده ساخته شود.

◆ اصولگراها از باهنر و ناطق عبور کردند

وی در پاسخ به این پرسش که چهره‌های اصولگرای میانه رو مثل باهنر و ناطق را چه طور ارزیابی می کند گفت: یکی از خلاء‌هایی که در جریان اصولگرا وجود دارد این است که امثال آقای باهنر در حاشیه هستند. من در مصاحبه‌ای گفتم مشکل آقای باهنر این است که به عنوان یک آدم با تجربه که تا حدود زیادی فضای سیاسی را می شناسد کاری دستش نیست. علی لاریجانی هم نیروی با تجربه‌ای است که هیچ چیزی دستش نیست. الان کار از دست این‌ها خارج شده است.

وی ادامه داد: جریانی در اصول‌گراها رشد کرده که از اواخر دوران احمدی نژاد هم تند تر شدند؛ امثال باهنر و ناطق در میان آن‌ها جایی ندارند. ناطق چهره‌ای است که قبل از انقلاب بوده و در انقلاب هم در جاهای مختلف سمت داشته است. سرمایه جریان اصولگرایی است. اما برداشت این است که اصولگراها از آقای باهنر و ناطق عبور کردند. همان طور که نهادهای مدنی مثل جامعه روحانیت و مدرسین کارکرد خود را از دست داده‌اند. اگر این افراد و جریانات با خواست رادیکال‌ها حرکت کنند آن‌ها قبولشان دارند. اگر نظر مخالف بدهند کنارشان می گذارند. من آقای ناطق را برای اصولگرایان ظرفیت خوبی می بینم. اما به نظرم نمی رسد اصولگراها به صورت عام سراغ ناطق بروند.

◆ با تندروی، حذف و تخریب نمی‌شود به جایی رسید

موسوی لاری در تبیین رابطه دو جریان سیاسی فعال کشور گفت: من در یک کلمه می توانم بگویم که ارتباط امروز اصلاح‌طلبان با اصولگرایان میانه‌رو به این شکل است که هر دو فهم واقع بینانه‌ای نسبت به مناسبات اجتماعی پیدا کردند. چهل سال حضور در متن جامعه به هر دوی این جریان فهمانده که با تندروی، حذف و تخریب نمی‌شود به جایی رسید. امثال آقای باهنر (ضرغامی را تردید دارم که به باهنر و ناطق نزدیک باشد) فهمیدند به عنوان یک اصولگرا باید جریان مقابل را هم بپذیرند. اصلاح‌طلبان در گذشته هم همین مشی را داشتند هیچ وقت در کارنامه اصلاح‌طلبان حقیقی برخورد تند نمی‌بینند. البته حتما که برخوردهایی رادیکالی هم ممکن است وجود داشته باشد.

وی در همین راستا افزود: عناصری که اسم برده شد با جریان اصلاحات الان در این سکو ایستاده‌اند که هر دو می گویند می توانیم با هم رقابت داشته باشیم اما یکدیگر را تخریب نکنیم و جامعه را به سمتی بکشانیم که با فهم و بینش پیش برود. اگر این مشی که در اصلاح‌طلبان ریشه دارد در میان اصولگرایان میانه‌رو هم به عنوان مشی حاکم سیاسی تلقی شود حتما جامعه شرایط بهتری خواهد داشت.

◆ احمدی نژاد را جریان سوم نمی بینم

این فعال سیاسی در پاسخ به پرسش دیگری مبنی بر اینکه آیا امکان بروز و ظهور جریان سومی در انتخابات وجود دارد یا خیر گفت: اگر ما امثال احمدی نژاد را یک جریان بدانیم، بله آن ها تلاش می کنند خود را به عنوان یک رکن سیاسی در جامعه معرفی کنند؛ اما من احمدی نژاد را در طیف اصولگرایان، اما در انتهای طیف آنان می بینم. همان طور که اصلاح‌طلبان هم طیفی عمل می‌کنند اصولگرایان هم از جامعه مهندسین و امثال آن‌ها شروع می شوند و به آقای احمدی نژاد ختم می‌شوند. در واقع ایشان منتهی الیه طیف اصولگرا است. خودش می خواهد طیف سوم باشد اما من او را طیف سوم نمی بینم.

وی در ادامه به بیان خاطره‌ای از نحوه تایید صلاحیت محمود احمدی‌نژاد جهت کسب کرسی شهرداری تهران پرداخت و تصریح کرد: آن روز طیف‌های اصولگرا پشت سر احمدی‌نژاد بودند. در جریان شهردار شدن احمدی‌نژاد که من وزیر کشور بودم و حکمش را امضا نمی کردم یکی از کسانی که از من مایوس بود و به آقای رئیس جمهور فشار می‌آورد همین آقای باهنر بود. فشار می آورند که ما حکم او را برای شهرداری تهران امضا کنیم.

موسوی لاری مدعی شد: احمدی نژاد برای تایید حکم شهرداری‌اش مشکل داشت. مشکلاتی داشت و همچنین تجربه کافی برای این کار نداشت. مهم‌تر از همه مشکل در استعلامش بود که وزارت اطلاعات تاییدش نمی کرد.

◆ احمدی‌نژاد محصول اجماع جریان اصولگرا بود

وی همچنین گفت: اصولگرایان از ابتدای حضور احمدی نژاد به او پیوسته بودند . از همان زمان شهرداری احمدی‌نژاد آقای باهنر در یکی از مذاکرات گفته بود ما احمدی نژاد را برای ریاست جمهوری می خواهیم و قبول داریم؛ شما حکمش را برای شهرداری نمی‌دهید؟ زیر پرده کار کرده بودند. به‌محض اینکه مطرح شد از آقای مصباح یزدی و موحدی کرمانی تا مهدوی کنی از او حمایت کردند. احمدی‌نژاد محصول اجماع خواسته یا ناخواسته جریان اصولگرا بود.

وی در نقد برخورد حاکمیت با احمدی‌نژاد گفت: امروز هم احمدی نژاد تندترین نقدها را به نظام و همه افراد دارد اما همه‌جا هست، در همه جمع‌ها مثل مجمع تشخیص حضور دارد. اگر او جریان سوم بود با این حرف‌های تندی که می‌زند(که به مرز اپوزسیون خارج نزدیک تر است تا یک منتقد درون نظام) حتی شده یک بار باید با او برخورد می شد. پس معلوم می شود در طیف اصولگرایی تعریف می‌شود که نهادهای در قبضه اصولگرایان با او برخورد نمی‌کنند.

موسوی لاری در واکنش به حضور برخی از چهره‌های جوان اصولگرایی با نام جوانان انقلاب اسلامی در انتخابات پیش رو گفت: به نظر من اینکه جریانات مختلف با تابلو خودشان بیایند در انتخابات حضور پیدا کنند خیلی خوب است. جوانان انقلابی عنوانی که جدیدا راه افتاده، احمدی نژاد، باهنر، ناطق جامعه روحانیت با تابلو خودشان باید بیایند. اینکه می گوییم یک طیف هستند درست است اما پررنگ و کم‌رنگ هستند. اینکه جریان اصولگرا از ابزارها و مسائل مبتنی بر باورهای مردم استفاده می‌کنند، طبیعی است. البته استفاده ابزاری از بیانات رهبری و دینی بد است. اما اینکه اصولگرایان یک سری استراتژی خاص دارند هم امری طبیعی است.

◆ اصلاح‌طلبان از رهبری و امام استفاده ابزاری نمی کنند

وی در دفاع از مشی سیاسی جریان اصلاح‌طلب نیز گفت: در میان اصلاح طلبان احترام به بیانات رهبری و توجه به جوان گرایی و مشکلات جامعه وجود دارد؛ اما تفاوتش با اصولگرایان در این است که از رهبری و امام و مناسک مذهبی نمی خواهند استفاده ابزاری کنند. در بخشی از جریان اصولگرا بهره‌برداری ابزاری از همه مطرح است. البته اصولگرایان عاقل، خردورز و ریشه دار هم هستند که کم تر دچار مشکل می شوند. به نظر من آنان که دیر آمدند و زود می خواهند به مقصدشان برسند بیش‌تر از این مسائل سواستفاده می کنند

این فعال سیاسی پیش بینی کرد: به نظرم روش اصولگرایان در انتخابات تغییری نخواهد کرد. همچنان از ابزارهای رسمی مثل شورای نگهبان استفاده می‌کنند. در همه دوران‌ها بوده این دوره هم خواهد بود و شاید شتابش هم بیش‌تر باشد.

◆ اصلاح‌طلبان باید با مردم هم صدا شوند

وی همچنین گفت: اصلاح‌طلبان هم مسیر خودشان را دارند. مسیر تکیه بر مردم و نشان دادن آینده‌ای متفاوت. اشکالی که فراروی اصلاح‌طلبان است این است که نشان دادن آینده متفاوت در این دوره مشکل است. چون مردم احساس می کنند در انتخابات۱۳۹۲ و۱۳۹۴ و۱۳۹۶ همین حرف را زدند اما نتوانستند محقق کنند. این به معنای از دست دادن این روش نیست. یعنی اصلاح‌طلبان هم الان باید نگاهشان به آینده باشد. حتما باید به دنبال تغییر گفتار و رفتار و ساختار باشند و خودشان را روزآمد کنند. همچنین روی مطالبات مردم کار کنند تا بتوانند با مردم هم صدا شوند.

موسوی لاری در پایان گفت: اگر هم صدا شدن با مردم فقط امری ابزاری باشد هم جواب نمی دهد مثل آن اتفاقاتی که در مشهد افتاد و منجر به ماجراهای دی ماه ۹۶ شد . آنان فکر می کردند با طرح مسائل معیشتی می‌توانند دولت را هدف قرار دهند اما آتش شلوغی که در مشهد به راه انداختند به شهرهای دیگر هم کشیده شد و بنیانگذاران آن موضوع خودشان بیش‌تر از همه آسیب دید.

جهانبخش محبی‌نیا:

بعضی نمایندگان دلالی می کنند یا برای دلالی به مجلس می آیند

◆ برخی نمایندگان که تریبون مجلس را فروختند به سعادت رسیدند!

جهانبخش محبی‌نیا، عضو هیات رئیسه کمیسیون برنامه، بودجه و محاسبات می گوید: نمایندگانی داریم که برای دلالی می‌آیند و افرادی هستند که شان مجلس را می‌شکنند؛ ما وجود این افراد را انکار نمی کنیم.

مواضع و رویکردهایش در مجالس پنجم، ششم، هفتم و هشتم از او یک اصولگرای تمام عیار به نمایش می گذاشت، اما یک دوره دوری از پارلمان و بازگشت دوباره به مجلس در دوره دهم گویی از جهانبخش محبی نیا چهره ای دیگر در سیاست ساخت، آنقدر که حتی برخی بگویند او یک اصلاح طلب شده است. خودش اما می گوید؛ «چون کتک سیاسی از هر دو جناح خورده است راه جداگانه‌ای را درپیش گرفته است.» او که بیش از بیست سال بر روی صندلی‌های خانه ملت نشسته است، حالا دل پری از نادیده گرفتن جایگاه و شأن مجلس از سوی نهادهایی چون مجمع تشخیص، شورای نگهبان و...دارد و البته هم منتقد سرسخت نظارت استصوابی است هم کنایه می زند به نمایندگانی که خودزنی می کنند و با رفتارشان شان نمایندگی را زیر سوال می برند. گپ و گفت ما با این نماینده مجلس که در آستانه دهم آذرماه، «روز مجلس» انجام شد، آنجا جالب تر شد که صراحتا از ورود برخی چهره ها به مجلس از مسیر دلالی یا برای دلالی سخن گفت. او ابایی ندارد که بگوید برخی نمایندگان تریبون مجلس را می فروشند اما این را هم می گوید که نگاه غالب این نیست و نادر و اقل است.

در ادامه مشروح گفت‌وگو خبرآنلاین با جهانبخش محبی نیا می خوانید؛

◆ آقای محبی نیا! این روزها زیاد می‌شنویم که گفته می شود دیگر «مجلس در راس امور نیست»، خود شما هم سال گذشته گفتید نظارت استصوابی پدر این مجلس را درآورده است، چقدر در راس امور نبودن مجلس متوجه نظارت استصوابی است و چقدر متوجه رفتار و عملکرد خود نمایندگان است؟

نظارت استصوابی خیلی تاثیر دارد و قانونی است که خودمان در مجلس دوم تصویب کردیم اما حالا برای اصلاح آن اختیاری نداریم. البته حتما نمایندگان هم مقصر هستند و اصلا ذره‌ای نباید شک کرد ولی حرف این است که ایا این مجلس بازوی اصلی نظام هست یا نه. من نظرم این است که تا وقتی مجلس آن جایگاه اصلی و واقعی خود را پیدا نکند هم حاکمیت مقصر است، هم نمایندگان مقصر هستند، هم هیات رئیسه مجلس مقصر است.

مجلس را با شورای نگهبان، مجمع تشخیص و ...تضعیف نکنیم

این موضوع را تاکید می کنم که من مباحث را از نظر علمی مطرح می کنم و مبحث من جناحی و سیاسی نیست. برخی به من می گویند چپ شده‌ای در حالی که به جرات می گویم در هیچ نشست اصلاح طلبی مشارکت نداشته‌ام. من با سران اصلاحات هم ملاقاتی نداشته‌ام یک جلسه‌ای با موضوع بنزین مطرح شده بود که اقای حیدری نماینده تهران جلسه‌ای تشکیل داده بود و برخی اصلاح طلبان را نیز دعوت کرده بود و از من نیز دعوت شد که من به دلیل آنکه موضوع بنزین بود در این جلسه شرکت کردم. حال می گویند این اصلاح‌طلب شده است و از مواضع خود برگشته است.

من تغییری نکرده‌ام. عاشق کشور و نظام جمهوری اسلامی هستم، وقتی من می گویم باید به مجلس اعتماد کنیم برای این است که این مجلس نماد دموکراسی است و نباید آن را با شورای نگهبان، مجمع تشخیص مصلحت نظام و شورای انقلاب فرهنگی آن را تضعیف کرد.

علاقه به رهبری نباید راهی برای عبور از ایست بازرسی های سیاست باشد

من شعارهای مشارکتی‌ها در مجلس ششم را نمی گویم بلکه می گویم مجلس خودش را به جایی نرساند که مورد تاکید و اتکا نباشد، من می گویم چرا باید نقش مجلس در ذهن بخشی از نیروهای انقلابی از قوه قضائیه، شورای نگهبان و مجمع تشخیص مصلحت نظام کمتر نشان داده شود. این‌ها همه فرزندان انقلاب هستند. باور بفرمایید گاهی اوقات تفسیر بدی از نمایندگان ارائه می‌شود. باور کنید نمایندگانی هستند که اگر از دور دوربینی بر روی آنها زوم شود می گویند نسبت به رهبری یا اصل نظام موضع دارند اما من با همه اینها صحبت کرده‌ام و واقعا همه آنها به رهبری علاقه‌مند هستند آن هم به چه زیبایی؛ گاهی به آنها می گویم چرا این موضع را بیان نمی کنید می گویند خصلت فردی ما این است. می گویند برای آنکه باید مراقبت کنیم که این تصور به وجود نیاید که این ابراز علاقه برای پاک کردن پرونده و یا راهی برای عبور از معبرها و ایست‌بازرسی‌های سر راه سیاست است. گاهی اوقات هم باید برخی اظهار نظرها را به پای عصبانیت‌ها بگذاریم، بالاخره گاهی اوقات ما با فرزندان خود هم دعوا می کنیم و حرفی می‌زنیم؛ البته که باید مراقبت شود تا حرفی که هزینه‌ای برای کشور و نظام به دنبال داشته باشد بر زبان نیاوریم اما حالا که یک بار هم چنین حرف‌هایی مطرح شده است خب این همه نشان ایثار داشتیم یک بار هم اشتباهی رخ داده است نباید آن صد مورد را به دلیل یک مورد نادیده گرفت.

ما بدون مجلس نمی‌توانیم جمهوری اسلامی را اداره کنیم

معتقدم نهادهای دیگری که در دامن جمهوری اسلامی هستند اگر بخواهند مجلس را تضعیف کنند جمهوری اسلامی را تضعیف کرده‌اند. این یک واقعیت است که ما بدون مجلس نمی‌توانیم جمهوری اسلامی را اداره کنیم و نیاز به یک زندگی در مقیاس جهانی داریم.

فروختن تریبون مجلس، اقل و نادر است و نمی‌توان گفت هرکسی به منصبی رسید حتما تریبونی را در اختیار دولت یا دیگر نهادها قرار داده است حتما این چنین نیست. اما برخی‌ها هم اینکار را کردند و اتفاقا به سعادت هم رسیدند. فراموش نکنیم همسایگان ما، دشمنان ما چشمشان به این کشور است همین اسرائیل با این نخست‌وزیر بدقلق و آشفته‌ای که دارد فقط منتظر است تا یک ایرادی از ما بگیرد. آنها می خواهند بگویند ما دموکراسی نداریم مسلم است که رقابت‌ها و نهادهای دموکراسی ما که مجلس نمود بارز آن است را رصد می کنند و می خواهند ببینند وقتی در کشور ما گفته می‌شود مجلس در راس امور است یا ریل گذاری قوانین از مسیر مجلس می گذرد آیا واقعیت دارد.

فردی که می گوید مجلس غلط می کند، به جمهوری اسلامی تیر می زند

گاهی اوقات افرادی که خود را دلسوز نظام می‌دانند حرف‌های بی‌ادبانه‌ای می‌زنند غافل از آنکه این حرف‌ها تیر به جمهوری اسلامی است؛ می گوید «مجلس غلط می کند ... » این فرد در حال غرق شدن است. یا بعضی نمایندگان خودزنی می کنند؛ برای رسیدن به انگور ریشه تاک را می‌زنند در حالی که وقتی ریشه تاک را بزنی دیگر انگوری نداری آن را بخوری مجبور می‌شوی شراب درست کنی شراب هم که حرام است.

استعفا دادن نماینده که علاج کار نیست

◆ آقای محبی نیا شما می گویید مجلس شان خود را مثل گذشته ندارد، این نقد از زبان نمایندگان دیگری هم مطرح می‌شود، پس این کورس گذاشتن ها برای رسیدن به صندلی پارلمان برای چیست؟ اگر این اظهارات از روی دلسوزی است مثلا می توان گفت شما چرا دوباره کاندیدا شدید و به مجلس برگشتید؟ چرا منتقدان این موضوع استعفا نمی دهند و...

ببینید استعفا که نجات بخش نیست. تصور کنید شما یک چوپان هستید وقتی آب و هوا خوب نیست یا مرتع خوبی ندارید آیا رمه را رها می کنید و می‌روید؟! من اگر از مجلس استعفا بدهم چه راه نجاتی وجود دارد؟ استعفا دهم که بی صاحب بماند؟ بنابراین استعفا علاج کار نیست. این را هم بگویم در بطن سیاست و تاریخ سیاست استعفا را به یک ابزار سیاست تبدیل کرده‌ایم که خواسته ایم با آن حرمت‌شکنی کنیم این موضوع ذائقه مردم ما و نخبگان ما را تلخ کرده است.

بعضی نمایندگان خودزنی می کنند

بحث دیگری که وجود دارد این است که می‌پرسید چرا عملکرد مجلس فربه نیست؟ همانطور که گفتم ما در همین مجلس گاهی خود نابودسازی می کنیم و این موضوع در قوای دیگر هم مشاهده می کنیم. در بعضی مواقع بنیان یک نظام، یک نهاد، یک ارگان و ... محکم است که از بیرون نمی‌توان هیچ خدشه‌ای به آن وارد کرد اما از درون فعل و انفعالاتی می‌توان صورت داد که این روند خودنابودسازی را تسریع می کند. در مجلس بعضی از دوستان ما خودزنی می کنند.

برخی افراد بی ادب که حاشیه امنی دارند، به مجلس توهین می کنند

◆ مصداق این خودزنی‌ها کجاست؟

یکی از این خودزنی‌ها اینجاست که بدون آنکه عملکرد و کارکرد مجلس، کمیسیون، صحن و هیات رئیسه را بررسی کند از «ب» «بسم‌الله» می گوید این مجلس ناکارآمد است یا به این مجلس هیچ امیدی نیست و این مجلس هیچ کاری نمی‌تواند بکند و... بیرون از مجلس هم آنهایی که لیست‌شان رای نیاورده است یک جوب آبی راه می اندازند و با این پساب مسموم دخانی درون مجلس ترکیب می‌شود و این متریال ذهنی را ایجاد می کنند که مجلس ناکارآمد است. از سوی دیگر هم افرادی که حاشیه امن دارند و اتفاقا بی ادب هم هستند علیه یک نهادی که نماد اراده ملت و نظام جمهوری اسلامی است سخنرانی‌ها و توهین‌ها می کنند. این گونه است که جریان خودنابودسازی به راه می‌افتد.

ببینید ما نباید فکر کنیم که فقط ما با مشکل مواجه هستیم واقعیت این است که لیبرالیسم در بحران است؛ حالا مارکسیست‌ها را که عملکردشان را دیدیم اما لیبرالیسم هم اوضاع خوبی ندارد. امروز یکی از دغدغه‌های دانشگاه‌های آمریکا این است که اجازه ندهند از دل این لیبرالیسم ترامپ فاشیسم بیرون بزنند؛ که امروز اگر فاشیسم بیرون نزده باشد پوپولیسم را می توانیم ببینیم و بدتر از آن عوام‌فریبی است. ما فکر می کنیم بدون ارتباط با دنیا کار می کنیم اما این طور نیست همه دنیا می‌تواند بر ما تاثیر می گذارد.

برخی برای دلالی به مجلس می آیند

◆ قبول دارید امروز نمایندگی تبدیل شده است به یک برند پول ساز و پر قدرت و اساسا بسیاری برای رسیدن به همین پول و قدرت به سراغ نماینده شدن می‌روند؟

بله این موضوع قطعا و بدون شک وجود دارد اما ای کاش بتوانیم این موضوع را به یک کمیت مطلق و یک عدد و یا یک نسبت مشخص تبدیل کنیم. من نمی‌توانم بگویم چه تعداد از این افراد وجود دارد اما می گویم بله نمایندگانی داریم که برای دلالی می‌آیند و افرادی هستند که شان مجلس را می‌شکنند؛ ما وجود این افراد را انکار نمی کنیم.

حضور آقازاده برخی نمایندگان در مهمانی های نامناسب یک آسیب است

البته نمایندگانی هم داریم که با دلالی بعضی‌ها به پارلمان وارد می‌شوند و اصلا صلاحیت ندارند. بعضی مواقع ما کاندیداهایی داریم که صلاحیت ندارند و با مانع هم رو به رو می‌شوند اما در برخی موارد شاید این اتهام به آقایان شورای نگهبان وارد نباشد اما برخی آقازاده‌های نمایندگان در این آلونک‌ها و در برخی مهمانی‌های نامناسب و نشست‌ها متاسفانه دیده می‌شوند که این‌ها آسیب‌هایی است که وجود دارد. اما واقعیت این است که از این دریچه چند نفر در نهایت می توانند وارد شوند.

اسامی نمایندگانی که دلالی می کنند را افشا کنیم

من نظرم این است که سیاه‌نمایی هم نکنیم و اگر چند نفر واقعا نقش نمایندگی که نقش زیبایی در قامت سیاسی است را تبدیل به امر دلالی می کنند اینها را افشا کنیم و ثانیا برخورد کنیم و ثالثا بعد از پایان دوره نمایندگی دوره استیضاح آنها توسط ملت فرا می‌رسد. ملت وقتی برای چند بار به او رای ندادند راه آنها هم بسته می‌شود. بله یکی از آسیب‌های جدی و اساسی پارلمان همین امر دلالی است که البته یک ایرادی هم به نهادهایی که نقش تنویر افکار را به عهده دارند از جمله شما رسانه‌ها، روزنامه‌ها و صدا وسیما وجود دارد که زندگی زیبایی را برای مردم ترسیم می کنند در حالی که باید این را به مردم بگویند که نمایندگی برای پیش قدم شدن فلان پیمانکار و یا آمدن فلان مدیر شرکت نیست.

امروز شاید ۹۰ درصد مردم فکر می کنند نماینده باید برای اشتغال کاری کند در حالی که این موضوع اصلا در حوزه وظایف نمایندگی نیست اما وقتی مردم یک حوزه انتخابیه چنین انتظاری دارد طبیعی است که یک نماینده باید برود و به قول معروف دم یک ارگانی را ببیند تا بتواند دو نفر را سر کار بگذارد. یا مثلا از نماینده می خواهند وام برایشان درست کند نماینده هم که نمی‌تواند بگوید کار من نیست رسانه‌ها هم که در این زمینه کمک کند که بگوید خزانه دست دولت است.

فروختن تریبون مجلس نادر و اقل است اما...

شما در مصاحبه‌ای گفته بودید در زمان دولت احمدی‌نژاد که آن زمان فکر می کنم نماینده مجلس هفتم یا هشتم بودید به شما پیشنهاد شده بود که له یا علیه فردی از تریبون مجلس صحبت کنید تا شما را برای پست وزارت معرفی کنند یا سمتی به شما بدهند هر چند شما این پیشنهاد را نپذیرفتید اما به نظرتان چقدر این تریبون فروشی‌ها وجود دارد؟

این هم اقل و نادر است و نمی‌توان گفت هرکسی به منصبی رسید حتما تریبونی را در اختیار دولت قرار داده است حتما این چنین نیست.

منظور من فقط دولت نیست هر ارگان و نهاد دیگری که...

بله این یکی از موارد اقل و نادر است که البته برخی‌ها هم پذیرفتند و اتفاقا به سعادت هم رسیدند.

وزرایی داریم که تا سوالی از آنها می شود، متوسل به دعا می شوند

◆ در همین مجلس؟

بگذریم... اما واقعا در اقلیت قرار دارند. ما وزرایی داریم که واقعا لیاقت وزارت دارد وقتی از او سوال می‌شود واقعا سوال را جواب می دهد و انقدر هم به لحاظ بلوغ سیاسی پخته است که عتاب و تشویق را یکی می‌بیند در مقابل وزرایی هم داریم که تا سوالی از انها می‌شود سر درد می گیرد و به انواع دعاها متوسل می‌شوند. اما به هر حال این موارد وجود دارد. یک نکته مهمی که وجود دارد این است که ما نوادر را به جای نگاه غالب تصور نکنیم.

از دو جناح راست و چپ کتک سیاسی خورده‌ام

◆ شما گفتید نه گرایش چپ دارم و نه راست در مجلس هم که می گویید عضو فراکسیون خاصی نیستید چرا این رویه را انتخاب کردید؟ به نظرتان این یک ایراد نیست که تابلوی گرایش سیاسی‌تان را مشخص نکردید؟

ببینید من کتک این دو جناح را خورده‌ام. زمانی به یک سمت و سویی رفتم و اتفاقا تند هم بودم اما سن و تجربه و مطالعه به من آموخت که باید لحاف این کرسی را بالا بزنم تا ببینم این گربه‌ای که بالای کرسی مهر و محبتی به ما نشان می‌دهد زیر کرسی چند بچه خوابانده است. لذا این جناح‌ها خیلی به شعارهایی که می دهند وفادار نیستند. حالا متاسفانه بگویم و یا خوشبختانه من آرمانگرا هستم اما در آنها صداقت ندیدم. خیلی مواقع در مجلس دیدم که اتحاد این دو جناح می‌توانست باعث تقویت و پیشرفت کشور شود اما این کار را نکردند یا در مواردی مشاهده کردم که به دلایل گرایشات جناحی به یک طرح ملی رای ندادند.

حقیقت در خانه های سیاست بازان دفن می شود

من با گوش‌های خودم در همین مجلس می‌شنیدم که طرحی یا لایحه‌ای در مجلس مطرح می‌شد می گفتند این را چپی‌ها داده‌اند یا این را راستی‌ها دادند حواست باشد... لذا دیدم این‌ها به گونه‌ای عمل نمی کنند که این بدن نظام و کشور به حرکت دربیاید. به قول مولانا که می گفت دیدم آب روان چطور در میان شن‌ها پنهان می‌شد حقیقت هم در این خانه‌های سیاست (البته سیاست به معنای سیاست‌بازان) دفن می‌شود شاید هم من اشتباه می کنم و شاید هم این آشفتگی مقدمه‌ای است برای رسیدن به روشنایی.

سیاسی، اجتماعی، فرهنگی، علمی، ورزشی و هنری

ایمان

صاحب امتیاز و مدیر مسئول: حیدر ضیغمی
قائم مقام مدیر مسئول و سردبیر: حسین عبداللهی
عضو انجمن مدیران روزنامه های غیر دولتی، آئین نامه اخلاق حرفه ای، قابل مشاهده در سایت
تلفن: ۳۲۹۰۳۲۰۹ - ۳۲۹۰۶۱۶۰ صندوق پستی: ۳۷۱۸۵/۴۴۹۵
نشانی: قم-بلوار شهید صدوقی، کوچه ۲۱ ممیزیک پلاک ۴۷
www.emandaily.ir eimannews@yahoo.com
چاپ همشهری ۳ (رورتاب) توزیع نشر گستر ۰۲۱-۶۶۴۴۵۰۷۶

یکشنبه – دهم آذرماه ۱۳۹۸ – سال بیست‌ودوم – شماره ۴۹۳۰

اذان صبح: ۵/۲۶ طلوع آفتاب: ۰۶/۵۳ اذان ظهر: ۱۱/۵۴ اذان مغرب: ۱۷/۱۵

پیامبر خدا صلی الله علیه و آله:
بهترین شما خوش خوترین شماست؛ آنان که الفت می گیرند و الفت می‌پذیرند.
تحف العقول: ص ۴۵

استاندار قم:

سرانه آموزشی استان از عقب ماندگی مزمن رنج می‌بَرد

استاندار قم با بیان اینکه سرانه آموزشی استان از عقب ماندگی مزمن رنج می‌بَرد و این معضل غیر قابل کتمان نیست، گفت: راهکارهای خارج شدن از این وضعیت و رسیدن به میانگین کشوری را باید احصا کنیم.

بهرام سرمست روز شنبه درجلسه شورای برنامه ریزی و توسعه قم در تالار امام جواد (ع) استانداری اظهار داشت: برای تحقق این هدف برخی از مسائل در داخل استان قابل مدیریت است.

وی اهمیت حمایت‌های نمایندگان قم در مجلس شورای اسلامی را مورد توجه قرار داد، و بیان داشت: باید در بودجه استان به مساله فروش زمین های تجاری و خرید فضاهای آموزشی دربافت فرسوده و مناطقی که کمبودهایی وجود دارد، توجه شود.

میانگین سرانه فضای آموزشی به ازای هر دانش آموز درکشور ۵.۲ متر مربع و در قم ۴.۲ مترمربع می‌باشد. وی بیان داشت: فضاهای آموزشی قم از نظر کمی دارای مشکل جدی می‌باشد، لذا استفاده از ظرفیت خیران مدرسه ساز ضروری است چون در مقایسه با میانگین کشوری فعالیت خوبی داشتند و این پتانسیل را نیز با اختصاص زمین می‌توانیم فعالتر کنیم.

وی با تاکید بر استفاده از ظرفیت اوراق تسویه خزانه برای این موضوع گفت: معاون عمرانی استانداری این مساله را پیگیری و نمایندگان نیز حمایت کنند تا بتوانیم سازمان ها و دستگاه های نظارتی را با این موضوع همراه کنیم.

سرمست ادامه داد: به منظور توجیه این مساله در فرصت باقی مانده یک جلسه مشترکی را برگزار و دستگاه های اجرایی نیز مقداری ریسک کنند، چرا که شرایط واقعا اضطراری و نیاز است که این بحث‌ها ای آموزشی را دنبال نمایند. استاندار قم با اشاره به وجود ۴۰ هزار دانش آموز اتباع در این استان گفت: برای جبران کمبود فضاهای آموزشی قم باید از ظرفیت کمیساریای عالی پناهندگان سازمان ملل متحد نیز استفاده شود، و در این زمینه هم نمایندگان استان کمک کنند و مکاتبه ای صورت گیرد، و در سطح ملی این بحث را دنبال کنیم.

وی همچنین شاخص‌های آموزشی این استان را به لحاظ کیفی مطلوب توصیف کرد و افزود: این نشان دهنده آن است که در شرایط کمبود فضاهای آموزشی، از نظر کسب رتبه‌های مختلف بویژه در کنکور سراسری با موفقیت‌های خوبی مواجه بودیم که این قابل تقدیر است.

◆نهضت تامین زمین برای احداث فضاهای آموزشی درقم فعال شود

نماینده قم در مجلس شورای اسلامی نیز در این جلسه گفت: درحال حاضر یکی از مهمترین موانع موجود برای تامین فضاهای آموزشی درقم از طریق کمک‌های خیران، نبودن زمین است از این رو باید نهضت تامین زمین را در این استان فعال کنیم.

حجت الاسلام و المسلمین مجتبی ذوالنوری اظهار داشت: ما زمانی می توانیم دراستان برای توسعه فضاهای آموزشی از منابع ملی جذب خوبی داشته باشیم، که حمایت‌های خیران قوی باشد.

وی بیان داشت: خیران مدرسه ساز استان برغم توانایی که درساخت و ساز مدرسه دارند، ولی زمین مورد نیاز برای این کار را ندارند.

وی خاطرنشان کرد: برخی از خیران تمایلی به تکمیل طرح‌های نیمه تمام آموزشی ندارند، و می‌خواهند به صورت مستقل این کار را انجام دهند.

ذوالنوری ادامه داد: به همین علت باید برای شروع طرح، زمین مورد نیاز را برای آنها تامین کنیم، تا این امکان که از منابع ملی چیزی را جذب کنیم، وجود داشته باشد.

وی گفت: اگر نهضت تامین زمین را دراستان ایجاد کنیم، گزارش‌های جذب منابع در دوره‌های بعدی متفاوت خواهد بود، و نمایندگان مجلس استان نیز حمایت‌های لازم را انجام می‌دهند. وی همچنین با بیان اینکه دراین خصوص زمین‌هایی را دراختیار دولت به معنای حاکمیت داریم، یادآور شد: باید کاربری برخی از زمین‌ها را تغییر بدهیم تا دراختیار شهرداری قرار بگیرد و دراحداث فضاهای آموزشی استفاده شود.

◆تحصیل ۶۷ درصد دانش آموزان قمی در مدارس دوشیفته

مدیرکل نوسازی، توسعه و تجهیز مدارس استان قم نیز در این جلسه با اشاره به وضعیت مدارس تک شیفت و دوشیفت استان گفت: حدود ۶۷ درصد دانش آموزان در مدارس دو شیفت و ۳۳ درصد در مدارس تک شیفت مشغول به تحصیل هستند. محسن پور گلیان وضعیت جمعیت دانش‌آموزی استان قم در دو رده دولتی و غیردولتی را مورد اشاره قرار داد و اظهار داشت: ۵ درصد از ۲۵۶ هزار دانش‌آموز استان قم در مدارس روستایی مشغول به تحصیل هستند.

مدیرکل نوسازی، توسعه و تجهیز مدارس استان قم افزود: از تعداد ۲۵۶ هزار دانش‌آموز استان، ۸۹ درصد در مدارس دولتی مشغول به تحصیل هستند که ۱۱۳ هزار دانش‌آموز پسر و مابقی دانش‌آموز دختر هستند.

وی با اشاره به وضعیت مدارس تک شیفت و دو شیفت استان قم گفت: حدود ۶۷ درصد دانش آموزان در مدارس دو شیفت و ۳۳ درصد در مدارس تک شیفت مشغول به تحصیل هستند

پور گلیان با اشاره به وضعیت سرانه آموزشی استان قم به کل کشور ابراز کرد: ۹۲۱ هزار مترمربع فضای آموزشی استان قم بوده و سرانه آموزشی استان ۴/۲۷ است که رتبه استان قم ۲۷ کشوری به لحاظ سرانه آموزشی است.

رئیس ستاد انتخابات استان قم خبرداد

آغاز ثبت نام از داوطلبین نمایندگی مجلس درقم

رئیس ستاد انتخابات استان قم گفت: ثبت نام از داوطلبین نمایندگی مجلس همزمان با سراسر کشور از ۱۰ آذر شروع و تا ۱۶ آذر ادامه خواهد داشت و بعد از آن شاهد ثبت نام از دواطلبین مجلس خبرگان رهبری انجام می‌شود.

بیژن سلیمان پور عصر دیروز در نشست خبری که با موضوع تشریح برنامه‌های ستاد انتخابات استان قم برگزار شد، با اشاره به اهمیت انتخابات امسال در کشور اظهار داشت: بعد از پیروزی انقلاب، شاهد تدوین قانون اساسی در کشور با نگاه، توجه و رسیدگی به حقوق مردم بودیم.

معاون امنیتی سیاسی اجتماعی استانداری قم افزود: در اصل ششم قانون اساسی بر اتکاء به آراء مردم تأکید و اصل ۵۶ در نظام جمهوری اسلامی نیز بر اهمیت همین مسئله و ایفاء نقش در حاکمیت توجه شده است.

وی بیان داشت: امام راحل بر مسئله دموکراسی و حضور فعالانه مردم در انتخابات کشور تأکید، لازم و ضروری و مشروعیت نظام را به مردم می دانند. به دلیل همین مسائل، از همان زمان، انتخابات در کشور همیشه با حضور حداکثری مردم برگزار شد.

سلیمان پور گفت: اما از سویی انتخابات این دوره از همه دوره ها حساس تر است و دلیل این مسئله به خاطر حساسیت حداکثری امریکا و همپیمانان آنها به درون کشور و برای پیش برد نتیجه انتخابات به نفع منافع و اهداف خود است. همین مسئله می طلبد مردم پای صندوق رأی بیایند تا از این طریق شاهد شکل گیری مشارکت مردمی باشیم تا بدین طریق قدرت ایران به جهان نمایش داده شود و از طرفی با انتخاب درست و صحیح کسانی در مجلس حضور پیدا کنند که از همه نظر به دنبال رشد کشور، نظام و انقلاب می باشند.

رئیس ستاد انتخابات استان قم افزود: اما موضوع دیگر بحث حضور گرایشات و احزاب مختلف در انتخابات است. معتقدم توسعه سیاسی و ظهور و بروز احزاب و تفکرات مختلف جزء آرمان های نظام است و اگر قرار باشد انتخابات با شکوهی داشته باشیم، لازم است همه احزاب با همه نوع فکر و سلیقه در انتخابات حاضر شوند.

وی بیان داشت: براین باوریم همه احزاب پای بند به توسعه کشور و نظام و قانون اساسی کشور می باشند و ما وظیفه داریم حقوق همه این افراد با هر نوع سلیقه و فکری حفظ شود.

سلیمان پور گفت: زمانی در انتخابات امنیت اجرا می شود که مردم با خیال راحت رأی دهند. بنابراین قم باید به دلیل حضور حرم حضرت معصومه(س) از همه لحاظ اخلاقی، امنیتی و... الگو باشد و نباید حب و بغض در انتخابات تأثیر داشته باشد.

معاون امنیتی سیاسی اجتماعی استانداری قم افزود: استاندار و همه مسئولین قم دنبال این هستند انتخاباتی را متکی بر حفظ و صیانت آرای مردم برگزار کنند.

سلیمان پور گفت: برای برگزاری انتخابات امسال شعاری برگزیده شد و آن شعار هم « گام دوم انقلاب، بی طرفی و انسجام ملی» است.

وی بیان داشت: ستاد انتخابات استان نیز از اردیبهشت فعالیت خود را برای برگزاری انتخابات صحیح در قم شروع کرده و از ۲ ماه گذشته، جلسات هر ماه یک بار، در کمیته ها برگزار شد والان قم آماده برگزاری هر نوع انتخابات همراه با آرامش است.

سلیمان پور گفت: همه تلاش و هدف در این انتخابات، رعایت بی طرفی و برگزاری امنیت و نظم کامل است و این امر زمانی کامل و میسر می شود که اصحاب رسانه و خبرنگاران هم پای به پای مسئولین استان قم در میدان باشند تا شاهد حضور با شکوه تر انتخابات باشیم.

وی افزود: از دیروز رسما انتخابات کلید خورد و ثبت نام از داوطلبین مجلس از ۱۰ آذر شروع و تا ۱۶ ادامه خواهد داشت و بعد از آن شاهد ثبت نام از دواطلبین مجلس خبرگان رهبری خواهیم بود.

رئیس هیئت بازرسی انتخابات استان قم نیزدر این نشست خبری گفت: هیئت بازرسی همراه باآغاز ثبت نام فعالیتش شروع می شود. مهندس محسن بهشتی، افزود: همه تلاش هیئت اجرای انتخابات با شکوه و با سلامت و کامل است و امیدواریم مجلسی کار آمد شکل بگیرد تا شاهد رشد و شکوفایی کشور باشیم.

مدیرکل راه و شهرسازی استان قم:

تسهیلات کم‌بهره برای نوسازی بافت فرسوده اعطا می‌شود

مدیرکل راه و شهرسازی استان قم گفت: این اداره کل به نمایندگی از طرف شرکت بازآفرینی شهری ایران به کلیه اشخاصی که در محدوده مصوب بافت فرسوده شهری مبادرت به احداث و نوسازی بنا نمایند، برای دریافت تسهیلات با بهره کم به بانک عامل معرفی می‌نماید.

حسن صبوری اظهار داشت: بافت‌های فرسوده، محلات ناکارآمدی در فضای شهری است که مسائل و پیچیدگی‌های اجتماعی، اقتصادی و فرهنگی خود را دارد. وی گفت: این بافت‌ها به‌مرور زمان فرسوده‌تر شده و علاوه بر فرسودگی ابنیه، شبکه تاسیسات شهری آن‌ها نیز فرسوده و کارکردهای شهری خود را از دست می‌دهند.

صبوری بابیان اینکه این محله‌ها دارای مشکلات روبنایی و زیرساختی هستند تصریح کرد: این محلات و بافت‌ها از یک‌سو دارای ریشه‌های سکونتی ارزشمند با غنای فرهنگی، اجتماعی و معماری است و از طرف دیگر به جهت فرسودگی شدید، نبود دسترسی مناسب به خدمات شهری و بهداشتی، وجود مشکلات اجتماعی و امنیتی و آسیب‌پذیری در برابر زلزله، سیل و آتش‌سوزی و نیز تطابق نداشتن بازندگی امروز شهری و شهرسازی مدرن، دارای مشکلات روبنایی و زیرساختی هستند که برای احیا و نوسازی این بافت‌ها دولت تسهیلاتی با شرایط ویژه در نظر گرفته است.

مدیرکل راه و شهرسازی قم در ادامه خاطرنشان کرد: علاوه بر بخشودگی و معافیت ۵۰ درصدی عوارض صدور پروانه ساختمانی به ازای هر واحد مسکونی که در این محدوده احداث یا نوسازی می‌شود، مبلغ ۵۰ میلیون تومان وام با بهره ۹ درصد پرداخت می گردد.

وی دوره مشارکت این تسهیلات را ۳۰ ماه عنوان کرد و افزود: ۵۰ درصد این تسهیلات قابل تقسیط و بقیه پس از پایان مشارکت تسویه می‌گردد.

صبوری تصریح کرد: علاوه بر دریافت این تسهیلات، تسهیلات دیگری به مبلغ ۱۰ تا۶۰ میلیون تومان متناسب با (نوع ساخت، نوع شهر و یا اینکه افراد حرفه‌ای یا غیرحرفه‌ای مبادرت به ساخت نمایند) با بهره ۱۸ درصد از بانک مسکن با دوره تقسیط ۱۲۰ ماهه اعطا می‌شود.

مساحت کل شهر قم ۱۲ هزار و ۹۰۰ هکتار است که از این میزان بیش از چهار هزار هکتار، بافت ناکارآمد شهری می‌باشد و حدود ۶۵ درصد جمعیت قم در آن ساکن هستند.

مدیرکل حج و زیارت استان قم:

ودیعه گذاران حج تمتع اطلاعات خود را تکمیل کنند

مدیرکل حج و زیارت استان قم گفت: ودیعه گذاران حج تمتع که از استان قم برای حضور در این سفر معنوی ثبت‌نام کرده‌اند، هرچه سریع‌تر اطلاعات خود را در سامانه https://reserve.haj.ir تکمیل کنند.

مهدی صالحی بیان کرد: مبنای تخصیص کاروان حج به استان‌ها تعداد افراد شرکت کننده در فراخوان است، بنابراین هرچه تعداد افراد بیشتری از قم در این سامانه اطلاعات خود را تکمیل کنند، تعداد کاروان‌های اختصاص یافته به استان برای حج تمتع افزایش می‌یابد.

وی افزود: لازم است تا همه ودیعه گذاران حج تمتع که در سال‌های ۸۴ تا ۸۶ و حتی قبل از آن برای این سفر معنوی ثبت‌نام کرده‌اند، اطلاعات خود را در سامانه یادشده ویرایش و تکمیل کنند، چراکه در آن سال‌ها اطلاعات به‌صورت کامل گرفته نمی‌شد و اکنون نیاز به اصلاح و تکمیل شدن دارد.

وی ادامه داد: با توجه به این‌که فرآیند عملیات حج تمتع سال ۱۳۹۹ درحال آغاز شدن است، تکمیل اطلاعات ودیعه گذاران درسامانه برای آماده کردن پیش‌زمینه‌ها و برنامه‌ریزی‌های این سفر معنوی از اهمیت ویژه‌ای برخوردار است و موجب خدمت‌رسانی هرچه بهتر به زائران می‌شود. صالحی گفت: ودیعه‌گذاران برای تکمیل اطلاعات خود به‌راحتی می‌توانند وارد سامانه شوند و به‌صورت شخصی این کار را انجام دهم، همچنین می‌توانند با مراجعه به دفاتر رسمی حج و زیارت، اطلاعات خود در سامانه را تکمیل کنند.

وی بیان کرد: از همه ودیعه‌گذاران حج تمتع درقم می‌خواهیم هرچه سریع‌تر و درنهایت تا دی‌ماه نسبت به‌تکمیل اطلاعات خوددر سامانه اقدام کنند تا با آغاز فرایندثبت‌نام کاروان‌ها در بهمن‌ماه سال جاری، سهیمه مطلوبی برای استان در حج تمتع سال ۱۳۹۹ لحاظ شود.

وی ادامه داد: دراین مرحله تنها ودیعه‌گذاران اطلاعات خود را در سامانه تکمیل می‌کنند ونیازی به‌پرداخت هیچ‌گونه وجه نیست، فرایند تکمیل وجه پس از مشخص شدن کاروان‌ها در مراحل بعد انجام می‌شود.

رییس اداره بازرگانی خارجی استان قم خبر داد:

افزایش ۳۵درصدی حجم صادرات استان قم

رییس اداره بازرگانی خارجی استان قم با اشاره به اینکه میزان صادرات ثبت شده از مبدا قم در سال جاری ۱۸۸ هزار تن بوده است، گفت: صادرات استان قم از ابتدای سال ۱۵۶ میلیون دلار آورده مالی داشته است.

سید مجتبی فرهادی قمی بیان کرد: بیشترین میزان صادرات استان به ۱۰ گروه کالای صادراتی اختصاص دارد؛ ازجمله این گروه‌های صادراتی، محصولات ساخته شده از فلز همچون مفتول مسی، اقلام پلاستیکی، محصولات شیمیایی همچون حشره‌کش‌ها و ضدیخ و روغن‌های معدنی همچون هیدروکربن‌های سبک‌وسنگین هستند.

وی ادامه داد: فرآورده‌های برپایه ذرت و غلات مانند اسنک، ویفر و کلوچه، انواع مصنوعات آلومینیومی مانند فویل‌ها، ماشین‌آلات ووسایل مکانیکی، لباسشویی، دستگاه تصفیه‌ی آب، شیرآلات بهداشتی، الیاف مصنوعی، کفش و فرش دستباف نیز از جمله محصولاتی هستند که بیشترین میزان صادرات استان قم را به خود اختصاص داده‌اند.

رییس اداره بازرگانی خارجی استان قم عنوان کرد: البته صادرات خدماتی، همچون خدمات فنی مهندسی نیز از مبدا استان قم به خارج از کشور وجود دارد اما آمار دقیق و ثبت‌شده‌ای از میزان آن در دسترس نیست.

وی ادامه داد: یکی از معضلات صادرات در داخل کشور، افزایش هزینه‌های تولید، افزایش هزینه‌های حمل و نقل و افزایش قیمت مواد اولیه است که موجب افزایش قیمت نهایی کالا و در نتیجه کاهش میزان فروش می‌شود. عدم برندسازی از دیگر معضلات حوزه صادرات است هرچند برخی از شرکت‌های تولیدی با برندسازی، خود را در کشورهای مقصد مطرح کرده‌اند اما این میزان کافی نبوده و نیازمند توجه بیشتر است. فرهادی در خصوص موانع صادراتی بیان کرد: وجود رقبای فعال و ممنوعیت‌هایی که کشورهای هدف برای صادرکنندگان ایجاد می‌کنند از دیگر موانع موجود در زمینه‌ی صادرات است.

رییس اداره بازرگانی خارجی استان قم در خصوص ظرفیت‌های موجود در استان گفت: هرکالایی که در استان تولید می‌شود و هر کالایی که در هر نقطه از جهان مصرف کننده‌ای دارد یک ظرفیت صادراتی است، بسیاری از کالاهای چینی در بدو ورود به بازارهای داخلی شاید خیلی مطلوب مصرف کننده نبودند و ضرورتی برای مصرف نداشتند، اما قیمت مناسب، تنوع محصولات و بسته‌بندی زیبا موجب افزایش فروش آن‌ها شد، برای مثال صنایع دستی و سوهان استان قم نیز ظرفیت‌های بزرگی هستند که نیازمند توجه بیشتر برای صادرات بیشتر است. وی ادامه داد: در سال جاری صادرات استان قم ۱۵۶ میلیون دلار آورده مالی داشته است و ازنظر وزنی ۱۸۸ هزار تن میزان صادرات ثبت‌شده از مبدا قم بوده است که این میزان نسبت به سال گذشته ۳۵ درصد افزایش داشته است.

اخبار

آیت الله اعرافی:

جوانان باید با آموزه‌های ایثار و شهادت آشنا شوند

مدیر حوزه‌های علمیه سراسر کشور گفت: توجه به آموزش و پرورش و آشنا ساختن نسل جدید با آموزه‌های ایثار و شهادت امری ضروری است که باید مورد توجه قرار گیرد.

آیت الله علیرضا اعرافی ظهر شنبه در دیدار با نماینده ولی فقیه در سپاه استان قم و ستاد کنگره ملی شهدای استان قم که در دفتر مدیر حوزه های علمیه برگزار شد، بزرگداشت یاد و نام شهدا و برگزاری کنگره شهدا را برخوردار از اهمیت بسیار دانست و افزود: ما هرچه داریم به برکت شهدا و ایثارگران است. وی با تأکید بر اینکه فرهنگ ایثار و شهادت روح و جان ماست و به ما هویت می‌دهد، تصریح کرد: نباید از هیچ تلاشی در زمینه گسترش فرهنگ ایثار و شهادت مضایقه کرد. مدیر حوزه‌های علمیه سراسر کشور استفاده از مقوله هنر در ترویج فرهنگ ایثار و شهادت را امری بسیار مهم و اساسی دانست و افزود: هنر به راحتی می‌تواند یک گفتمان و حقیقت را ارائه دهد بنابراین نباید در برگزاری کنگره شهدا از این عرصه مهم و تأثیرگذار غفلت شود. وی بیان کرد: خلق یک سرود ماندگار، تئاتر خوب، کلیپ‌های تأثیرگذار، فیلم، گرافیک، خطاطی و عرصه‌های مهم دیگر در هنر از مسائلی است که کمک زیادی به ماندگاری فرهنگ ایثار و شهادت در جامعه می کند و می‌توان در هر بخش هنرمندان را به کار گرفت. آیت الله اعرافی گفت: توجه به آموزش و پرورش و آشنا ساختن نسل جدید با آموزه‌های ایثار و شهادت امری ضروری است که باید مورد توجه قرار گیرد. وی اظهار داشت: در آموزش و پرورش برای آشنایی نسل جوان با فرهنگ ایثار و شهادت باید اقدامات بسیاری انجام گیرد. عضو فقهای شورای نگهبان ادامه داد: همچنین تحصیل بیش از ۶۰ هزار دانشجو در قم نیز باید مورد توجه قرار بگیرد و متناسب با نیاز و ذائقه دانشجویان طراحی صورت گرفته و در حوزه شهدا کار شود. وی با بیان اینکه انجام کارهای سطحی و شکلی و بدون عمق از آفت‌های کار دینی است، اظهار داشت: باید تلاش شود تا کارهای دینی از معضل سطحی بودن دور شود تا بتواند تأثیرگذاری خوبی روی مخاطب داشته باشد که البته کاری سخت و دشوار است. آیت الله اعرافی گفت: راه‌اندازی موزه شهدای استان امری ضروری است که باید مورد توجه قرار گیرد. وی ابراز کرد: نکته اصلی در برپایی این کنگره مردمی بودن و اثربخش بودن آن است که این کار باید با محتوای غنی و برآمده از انگیزه باشد تا بر مخاطب اثر بگذارد.

معاون برنامه‌ریزی و سرمایه انسانی شهردار قم خبرداد

راه‌اندازی سامانه «قمیار» برای خدمت به شهروندان

معاون برنامه‌ریزی و سرمایه انسانی شهردار قم با اشاره به راه اندازی سامانه «قمیار»، افزود: ۱۸ خدمت شهرسازی از طریق سامانه قمیار بدون حضور در شهرداری می‌توان دریافت کرد. محسن رنجبر با اشاره به اجرای طرح «قمیار» در قم افزود: قمیار سامانه‌ای است که در پرتال شهرداری قرار دارد و مردم با دسترسی به آن خدمات الکترونیک را از شهرداری دریافت می‌کنند. وی گفت: بالغ بر ۱۸ خدمت شهرسازی از طریق سامانه قمیار بدون حضور در شهرداری می‌توان دریافت کرد. معاون برنامه‌ریزی و سرمایه انسانی شهرداری قم تصریح کرد: شهروندان می‌توانند به سایت شهرداری به آدرس www.qom.ir مراجعه کرده و پس از ثبت نام، با سیستم‌های موجود احراز هویت صورت می‌گیرد و پیامکی برای فرد ارسال می‌شود که می‌توانند از خدمات قمیار استفاده کنند. وی گفت: تخفیفات مربوط به صدور پروانه ساختمان و مصالح ساختمانی که از اول آذرماه آغاز شده و تا ۲۲ بهمن‌ماه ادامه دارد را می‌توان از طریق این سامانه دریافت کرد. رنجبر اظهار داشت: استفاده از سامانه قمیار ابتدا در منطقه پنج شهرداری به صورت پایلوت انجام شد اما اکنون برای همه شهروندان قابل استفاده است. وی گفت: تبلیغات لازم برای آشنایی مردم با سامانه قمیار در حال انجام و فضای لازم برای ارائه اطلاعات در سامانه فراهم است که تا حد ممکن اقدامات به صورت اینترنتی انجام می‌شود و در صورت نیاز از فرد می‌خواهند که به صورت حضوری مراجعه کنند.

معاون خدمات شهری شهرداری قم تاکید کرد

لزوم فرهنگ سازی برای دفن اموات در بهشت معصومه(س)

معاون خدمات شهری شهرداری قم از تلاش برای افزایش نگاه معنوی مردم به آرامستان بهشت معصومه(س) خبر داد. سیدامیر سامع با اشاره به اقدامات شهرداری در راستای افزایش اقبال مردم به دفن اموات در آرامستان بهشت معصومه(س)، اظهار کرد: یکی از راهبردهای اصلی که سازمان آرامستان ها در برنامه راهبردی خود پیش بینی کرده است، بحث اقبال قوی تر مردم برای نگاه معنوی به بهشت معصومه(س) است که در این زمینه تا حدودی موفق عمل کرده‌ایم. معاون خدمات شهری شهرداری قم با بیان اینکه از نظر حقوقی و قانونی نیز به دنبال این هستیم که دفن اموات در آرامستان های سطح شهر را محدود کرده و دفن اموات را به سمت بهشت معصومه(س) هدایت کنیم. سامع بیان کرد: در کنار اقدامات حقوقی و قانونی برنامه‌های فرهنگی نیز می‌تواند در این زمینه بسیار راهگشا باشد و در عین حال بهره بردن از تجربیات مدیران سازمان آرامستان های کلانشهرهای کشور می‌تواند مؤثر باشد. وی با تاکید بر اینکه باید به مرور دفن اموات در آرامستان‌ها و در جوار بقاع امامزادگان در شهر محدود و ممنوع شود، خاطرنشان کرد: البته با مصوبه شورای اسلامی شهر قم و شورای برنامه‌ریزی استان این مساله ممنوع شده اما همچنان به دلیل اقبال معنوی به این فضاها امکان حذف کامل دفن اموات در این آرامستان‌ها به وجود نیامده است. معاون خدمات شهری شهرداری قم گفت: به دنبال تغییر نگاه مردم به بهشت معصومه(س) و فرهنگ سازی در این زمینه هستیم و این مسئله را از مبادی قانونی و حقوقی نیز دنبال می‌کنیم.

مدیرعامل سازمان مدیریت پسماند شهرداری قم:

مسائل اقتصادی بر میزان جمع آوری پسماند خشک اثر مستقیم دارد

مدیرعامل سازمان مدیریت پسماند شهرداری قم گفت: مسائل اقتصادی بر میزان جمع آوری پسماند خشک اثر مستقیم دارد.

سیدعبدالله میرابراهیمی با اشاره به شرایطی که در حوزه مدیریت پسماند خشک در سطح شهر اثرگذار است، اظهار کرد: شرایط اقتصادی که موجب می‌شود که ارزش ریالی پسماندها افزایش پیدا کند و به همین خاطر این امر تاثیر در کسب و کار مدیریت پسماند خشک در سطح شهر دارد و گاها مشاهده می‌شود حجم زیادی از افراد به عنوان دوره گرد یا زباله‌گرد داریم. مدیرعامل سازمان مدیریت پسماند شهرداری قم با تاکید بر اینکه این افراد به دلیل مشکل اقتصادی و انتفاع بیشتر اقدام به جمع‌آوری پسماند خشک از سطح شهر کرده و تنش‌هایی در حوزه مدیریت پسماند ایجاد می‌کنند، تصریح کرد: سعی کردیم این افراد را جمع‌آوری کنیم و تعهد بگیریم و اگر علاقمند به کار در این حوزه هستند با پیمانکاران زیرمجموعه سازمان کار کنند. میرابراهیمی با بیان اینکه به دلیل همین موارد، میزان جمع‌آوری پسماند خشک در شهر متغیر است، افزود: تلاش مجموعه سازمان مدیریت پسماند به این سمت و سو است که جمع‌آوری پسماند خشک در شهر ساماندهی شده و در راستای کاهش هزینه‌های شهر تفکیک از مبدا در دستور کار شهروندان قرار گیرد.

مدیر عامل سازمان میادین شهرداری قم خبرداد

افزایش میزان استفاده از جایگاه‌های سوخت CNG درقم

مدیر عامل سازمان میادین میوه و تره‌بار و ساماندهی مشاغل شهری شهرداری قم گفت: میزان استفاده از جایگاه‌های سوخت CNG نسبت به گذشته، رشد قابل توجهی داشته و این نشان دهنده اقبال مردم به سوخت پاک بعد از موضوع گرانی بنزین است. علیرضا مظفری با اشاره به رشد قابل توجه استفاده از جایگاه‌های سوخت CNG، عنوان کرد: تعداد ۱۰ جایگاه در استان قم زیر نظر سازمان میادین شهری شهرداری قم است که اکنون در حال فعالیت هستند. مدیرعامل سازمان میادین میوه و تره‌بار و ساماندهی مشاغل شهری شهرداری قم در ادامه افزود: میزان استفاده از جایگاه‌های سوخت CNG نسبت به گذشته، رشد قابل توجهی داشته و این نشان دهنده اقبال مردم به سوخت پاک بعد از موضوع گرانی بنزین است. مظفری در خصوص جمع‌آوری جایگاه‌های LPG گفت: با توجه به این که استفاده از LPG برای دولت مقرون به صرفه نبود و همچنین برای حمل و نقل به تجهیزات ماشینی نیاز داشت که این مسئله امری خطرآفرین بود و جایگاه‌های LPG جمع آوری شد.

نامحرمانه

◀آخرین وضعیت روح‌الله زم در زندان

نایب‌رئیس کمیسیون امنیت ملی و سیاست خارجی مجلس، با اشاره به برخی شایعه‌ها مبنی بر خداد اتفاقی برای زم در زندان، تاکید کرد: «در پرونده زم علاوه بر مسائل امنیتی، حفظ جان متهم هم حائز اهمیت است و باید مراقب بود. محمدجواد جمالی نوبندگانی، نماینده فسا و نایب رئیس کمیسیون امنیت ملی و سیاست خارجی، با اشاره به انتشار اخباری مربوط به پرونده روح‌الله زم، سرکرده کانال تلگرامی آمدنیوز گفت: «من فکر می کنم باید اجازه دهیم در مورد مسائل امنیتی، ابتدا حریم‌های امنیتی حفظ شود. ثانیاً اگر اطلاعات غیررسمی و رسمی هم به دست ما می‌رسد، شاید به ادامه کار امنیتی و تحقیقات ضربه بزند، بنابراین باید در اعلام آن دقت شود.» او با ذکر اینکه هنوز خبری در مورد پرونده زم از سوی مقامات اعلام نشده است، ادامه داد: «ممکن است برخی از اخبار مربوط به پرونده زم موثق و تایید شده نباشد. چون هنوز یک مقام رسمی درباره پرونده او اظهار نظر نکرده است. حتی در مورد نحوه دستگیری زم هم کلی گویی شد و هیچ‌کس رسما از مقامات، تلویزیون و جراید جمهوری اسلامی اعلام نکرده که زم در کجا دستگیر شده است.» این نماینده مجلس تاکید کرد: «به نظر می‌رسد زمانی که قضیه‌ای تازه و در دست تحقیق است، انتشار و اعلام اخبار غیررسمی کار درستی نیست. منافع ملی بر تمامی مسائل باید ارجحیت داشته باشد. در پرونده زم نباید به دنبال تسویه حساب‌ها باشیم.

◀اعلام موجودیت ائتلاف بزرگ نیروهای انقلاب اسلامی قم

ائتلاف بزرگ نیروهای انقلاب اسلامی قم (ابناء قم) اعلام موجودیت کرد. به گزارش ایسنا، در اطلاعیه ای که از سوی هیات اجرایی این ائتلاف منتشر شده، آمده است: پس از جلسات مکرر بین احزاب؛ تشکل‌ها و چهره های شاخص انقلابی قم و در راستای کار جمعی حداکثری جهت نیل به اهداف مقدس انقلاب اسلامی و در لبیک به بیانه گام دوم رهبر معظم انقلاب امام خامنه ای مدظله العالی و برای ایجاد فضای امید و نشاط در جامعه و بهره مندی از ظرفیت عظیم نیروهای جوان و انقلابی؛ ائتلاف بزرگ نیروهای انقلاب اسلامی استان قم (ابناء قم) تشکیل گردید. این ائتلاف متشکل از احزاب اصولگرا ، گروه ها، تشکل‌ها، نمایندگانی از اقشار مختلف به ویژه علماء، فضلاء اندیشمندان، دانشگاهیان چهره های شاخص و جوانان پرشور و انقلابی قم می‌باشد. در همین راستا و در اولین گام؛ از عموم احزاب اصولگرا، اشخاص و چهره های انقلابی استان قم برای حضور حداکثری در انتخابات دعوت به همکاری و همفکری به عمل می آید. تا ان شاءالله با خرد جمعی، کاندیداهایی در شأن شهر کریمه اهل بیت حضرت فاطمه معصومه (سلام الله علیها) را برای ورود به مجلس شورای اسلامی به مردم شریف استان قم معرفی نماید.

◀وضعیت بارش‌ها در کشور طی دو ماه آینده

احد وظیفه رئیس مرکز ملی خشکسالی و مدیریت بحران سازمان هواشناسی کشور ضمن اشاره به اینکه از ابتدای مهر ماه تاکنون بارش‌ها در کشور در محدوده نرمال بود، گفت: مدل‌های عددی نشان می‌دهد که بارش‌ها در کشور طی دی ماه و به ویژه بهمن ماه کمتر از حد نرمال باشد. به گفته وی بیشترین بارش‌ها از ابتدای مهر ماه تاکنون به ترتیب در استان‌های گیلان، مازندران و قزوین رخ داده است و استان‌هایی مانند تهران، البرز، قزوین، فارس، قم و یزد بارشی بالاتر از بلند مدت و نرمال خود داشتند. وظیفه ادامه داد: به طور کلی بارش‌هاب امسال در کشور نسبت به بلند مدت تا حدودی در حد نرمال و بیش از حد نرمال است اما نسبت به سال گذشته کمتر است.

◀چرا ایرانیان اینقدر در دادگاه شکایت می‌کنند؟

رییس دیوان عالی کشور گفت بی‌اطلاعی شهروندان از قوانین یکی از علت‌های اصلی تشکیل پرونده‌های زیاد در دادگاه‌هاست که برای حل این مشکل و کاهش آنها باید فعالیت‌های فرهنگی و اطلاع‌رسانی در کشور افزایش یابد. حجت‌الاسلام "سیداحمد مرتضوی‌مقدم" جمعه شب در جمع شهروندان و حقوقدانان بسیجی در مسجد امیر چقماق یزد افزود: باید مردم را به نحو مناسب در جریان مقررات مختلف کشور قرار دارد که تحقق این مهم نقش موثری در حل بسیاری از مشکلات دارد.

◀۱۸ محکوم ایرانی از تایلند به کشور منتقل شدند

معاون حقوق بشر و امور بین الملل وزیر دادگستری و رئیس کمیته انتقال محکومان جمهوری اسلامی ایران گفت: ۱۸ تن از محکومان زندانی ایرانی که سالها دوران محکومیت خود را در زندان های تایلند می گذرانیدند در دو نوبت به کشور منتقل و تحویل مسئولان ذیربط شدند. محمود عباسی در این باره افزود: اتهام بیشتر این افراد قاچاق مواد مخدر بود و این محکومان باید ادامه محکومیت خود را در زندان های کشور بگذرانند.

◀گرانی بنزین بر قیمت مسکن بی‌تاثیر است

رئیس اتحادیه مشاوران املاک گفت: برخی تصور می کنند که، چون بنزین گران شده پس مسکن هم گران خواهد شد. شک نکنید که، چون قدرت خرید متقاضیان مسکن پایین است قیمت مسکن افزایش نمی‌یابد، چون اصلاً کشش رشد قیمت برای مسکن قابل تصور نیست. تجربه نشان داده است که وقتی قدرت خرید پایین باشد هیچ مؤلفه‌ای نمی تواند قیمت مسکن را تحت تأثیر قرار دهد.

◀صالحی: اقدام بازرس آژانس در راستای خرابکاری بود

صالحی رئیس سازمان انرژی اتمی کشورمان با بیان اینکه ایران اقدام اخیر بازرس آژانس را در راستای خرابکاری صنعتی می بیند، گفت: مستندات حمل مواد مشکوک توسط بازرس آژانس را در اختیار داریم.

◀سازمان زندان‌ها: ۶۰ درصد زندانیان اعتیاد دارند

دکتر تشکریان مدیرکل بهداشت و درمان سازمان زندان‌ها و اقدامات تامینی و تربیتی کشور، گفت: بیش از ۶۰ درصد زندانیان به مواد مخدر اعتیاد دارند، بنابراین باید آنها را تحت درمان قرار دهیم.

خبر

رئیس اداره پیش بینی هواشناسی استان قم خبرداد

پایداری آلودگی هوا تا دوشنبه در آسمان قم

رئیس اداره پیش بینی هواشناسی استان قم از پایداری هوا و ادامه وضعیت آلودگی از روز جمعه، هشتم، تا عصر روز دوشنبه، ۱۱ آذر ماه در قم خبر داد.

محمدرضا قاضی با رد کردن نظراتی که منشأ آلودگی را بین قاره‌ای یا بین شهری می‌دانند، گفت: آلودگی هوای قم، منشأ داخلی و استانی دارد و در بخش‌ها و شهرهایی که آلاینده‌های بیشتری داریم، شاهد آلودگی بیشتر نیز هستیم، چنانکه در شکوهیه به دلیل وجود مراکز صنعتی و آلاینده‌های صنعتی، خط آلودگی به دلیل پدیده وارونگی دما کاملاً مشخص و مشهود است، امّا پدیده آلودگی در کهک یا دستجرد به دلیل میزان پایین آلاینده‌ها به صورتی که در شهرک‌های صنعتی یا شکوهیه وجود دارد، نیست و کمتر اتفاق می افتد.

وی اظهار کرد: میزان آلودگی هوای قم، عصر روز شنبه به دلیل وزش باد، موقتاً کاهش یافت اما آلودگی در روزهای یکشنبه و دوشنبه وجود خواهد داشت.

قاضی درباره شرایط تشدید آلودگی به سه مورد اشاره کرد و گفت: هوای آرام و بدون باد، یکی از دلایل پایداری آلودگی است چرا که وزش باد و ایجاد تلاطم در هوا، موجب مخلوط شدن دمای هوا در سطوح مختلف شده و مانع از شکل گیری پدیده وارونگی هوا و آلودگی می‌شود. به علاوه در شهری مثل قم که مانند تهران با کوه احاطه نشده وزش باد باعث خروج سریعتر ذرات آلاینده از منطقه می‌شود.

قاضی ادامه داد: هوای صاف و بدون ابر در فصل سرد سال نیز احتمال ایجاد وارونگی و آلودگی را افزایش می‌دهد، چرا که وجود پوشش ابری در آسمان، سبب جذب پرتوهای مادون قرمز تابشی از سطح زمین و گرم تر شدن لایه هوای نزدیک به زمین می‌شود، در نتیجه در هوای ابری، احتمال وارونگی کمتر است.

قاضی افزود: طولانی بودن شب ها در پاییز و زمستان نیز، شرایط را برای آلودگی مساعد می کند. چرا که در شب های طولانی، زمین برای باز تابش انرژی جذب شده در روز فرصت کافی خواهد داشت و به همین دلیل هر چه شب طولانی تر باشد، سطح زمین سردتر و ضخامت لایه وارونگی بیشتر خواهد شد.

وی در پایان گفت: پدیده وارونگی دما، باعث آلودگی و پدیده بندال باعث پایداری وضعیت جو می‌شود. پدیده بندال یک پدیده بزرگ مقیاس در حد قاره است و به جریانات جوی مربوط می‌شود. این پدیده مستقیماً در افزایش آلودگی نقش ندارد ولی از آنجا که باعث می‌شود شرایط جوی برای روزهای متمادی بدون تغییر باقی بماند شرایط را برای انباشت آلاینده‌های جوی فراهم می کند.

کاریکاتور

◀مطالعه تنها راه رشد و پیشرفت

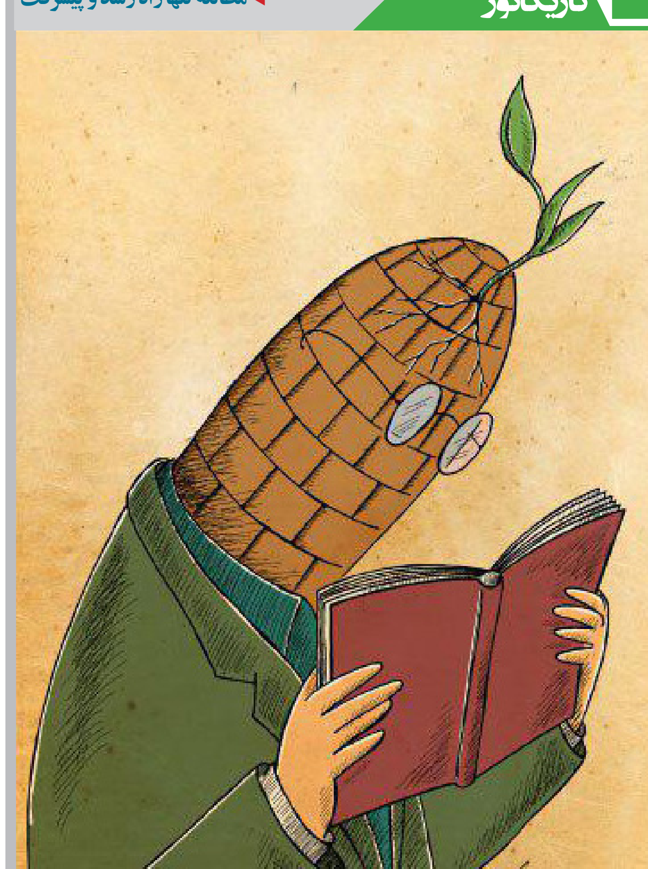

طرح: کیوان وارثی