ایمان

روزنامه صبح ایران

شنبه ۹ آذر ۱۳۹۸ ▪ ۳ ربیع الثانی ۱۴۴۱ ▪ ۳۰ نوامبر ۲۰۱۹ ▪ شماره ۴۹۲۹ ▪ سال بیست‌ودوم ▪ ۲۰۰۰ تومان

محمدرضا عارف:

برای پیشرفت و توسعه باید از منابع دولتی عبور کرد

رئیس فراکسیون امید مجلس شورای اسلامی با بیان اینکه توسعه باید منهای چشم دوختن به منابع زیر زمینی که جز انفال محسوب می‌شود محقق شود، تاکید کرد: باید از منابع دولتی برای پیشرفت و توسعه کشور عبور کرد شخصا همیشه مخالف این بوده ام که بودجه سالیانه کشور بر اساس درآمد نفتی بسته شود. دکتر محمدرضا عارف در نشست شورای ملی موسسه مردم نهاد شمیم (مجمع یزدی تباران) طی سخنانی با موضوع "دورنمای توسعه استان یزد" یکی از دلایل کندی در پیشرفت و توسعه در کشور

۲

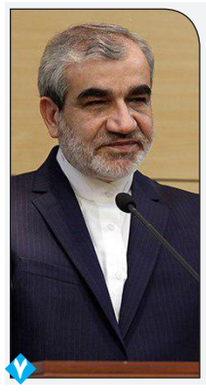

سخنگوی شورای نگهبان:

اراده‌ای برای اصلاح قانون انتخابات وجود ندارد

سخنگوی شورای نگهبان با بیان اینکه با وجود گذشت سه سال از ابلاغ سیاست‌های کلی انتخابات از سوی مقام معظم رهبری، مجلس قانون انتخابات را اصلاح نکرده است گفت: ظاهرا اراده‌ای برای اصلاح قانون انتخابات وجود ندارد، که اگر این اصلاح صورت می‌گرفت بسیاری از مشکلات انتخاباتی برطرف می‌شد. به گزارش پایگاه اطلاع‌رسانی شورای نگهبان، عباسعلی کدخدایی قائم مقام دبیر و سخنگوی شورای نگهبان روز پنج شنبه در همایش هیئت‌های نظارت شهرستان‌ها و بخش‌های استان فارس با بیان

۷

از بهانه دادن به ترامپ تا ادعاهای کذب؛

طلایه‌داران بازی سیاسی در پارلمان

◆ تریبون‌هایی که در خدمت تسویه حساب‌های سیاسی هستند

صحن پارلمان برای برخی نمایندگان، نه فضایی برای پیگیری مشکلات مردم و جامعه بلکه محفلی برای تحرکات سیاسی و جناحی شده است. موضوعی که از قضا این روزهای نزدیک به پایان عمر مجلس دهم و انتخابات مجلس یازدهم بیشتر دیده می‌شود. هنوز زمزمه‌های کوچه و خیابان‌ها پر است از قیمت بنزین؛ هنوز در سطح شهر آثار

۷

امام جمعه تهران:

وقت گروکشی‌های سیاسی نیست

۲

معاون وزیر امور خارجه ایران :

دوباره بر سر برجام مذاکره نمی‌کنیم

معاون وزیر امور خارجه ایران گفت: اروپا باید کمی بیشتر تلاش کند تا توافق هسته ای با ایران را که رهبرانش بر حفظ و ادامه آن تاکید دارند، نجات یابد. سید عباس عراقچی در مصاحبه با روزنامه "ان آر سی" هلند با تاکید بر آن که توافق هسته ای برجام هم اکنون در وضعیت مراقبت های ویژه قرار دارد، افزود: می خواهم تأکید کنم که یکی از درسهایی که ما در پرونده برجام گرفتیم این است که نتیجه معامله و اجرای تعهدات، تحریم های بیشتر بوده است. معاون وزیر امور خارجه ایران خاطر نشان کرد: اگر رویه به این صورت باشد ما رفتارهای خود

۲

فرمانده سپاه:

دشمن درصدد ایجاد یک شورش مزمن فراگیر بود

۲

کرباسچی: سخنان رئیس جمهور پاک ناامیدمان کرد

۸

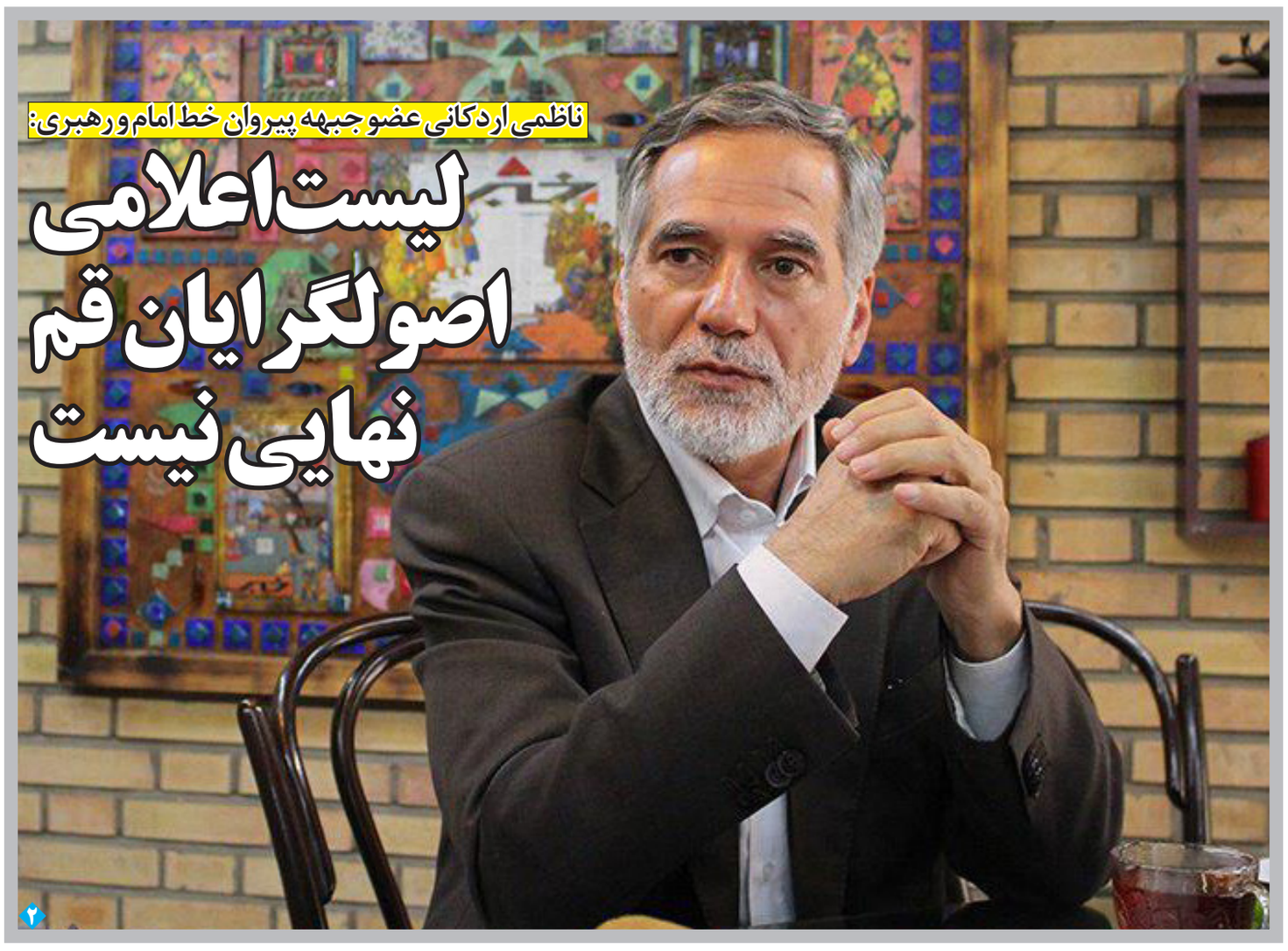

ناظمی اردکانی عضو جبهه پیروان خط امام و رهبری:

لیست اعلامی اصولگرایان قم نهایی نیست

۲

فرمانده انتظامی استان قم خبرداد

انهدام باند فیشینگ و کلاهبرداری اینترنتی

فرمانده انتظامی استان قم گفت: باند ۵ نفره فیشینگ و کلاهبرداری اینترنتی که در سطح کشور فعالیت می‌کردند با هوشیاری پلیس استان، منهدم شد. سردار عبدالرضا آقاخانی اظهار داشت: در راستای فعالیت و برخورد پلیس فتا با جرائم اینترنتی، به‌تازگی اعضای باند ۵ نفره ای شناسایی شد که رده سنی آنان بین ۱۷ تا ۲۳ سال است و در زمینه کلاهبرداری و سرقت از حساب‌های بانکی مردم فعالیت داشتند. وی افزود: کلاهبرداران با انجام تبلیغات دروغین تحت عنوان نرم‌افزارهای صیغه یابی، شارژ اپراتورهای ایرانسل و همراه اول، ارائه اینترنت‌های رایگان و ازدواج‌های حلال با ارسال تبلیغات به‌صورت گسترده در کانال‌ها و گروه‌های شبکه‌های اجتماعی، مشتریان را به سمت درگاه‌های پرداخت‌های جعلی هدایت و حساب‌های بانکی آن‌ها را هک می‌کردند. آقاخانی ادامه داد: با هوشیاری و تلاش شبانه‌روزی کارشناسان پلیس فتا فرماندهی انتظامی استان و حمایت دستگاه قضایی و با توجه به پیچیدگی فراوان این نوع جرائم،

۸

شهردار قم:

چشم انداز قم تا ۱۴۰۵ تدوین می شود

شهردار قم گفت: چشم انداز قم تا ۱۴۰۰ تدوین شده و همه کارهای شهرداری بر همین اساس انجام می شود و چشم انداز قم تا ۱۴۰۵ نیز در دست تدوین است. دکتر سیدمرتضی سقائیان نژاد، در همایش حرکت جهادی شهرداری قم همگام با گام دوم گفتمان انقلاب که در تالار همایش های بین المللی شهرداری قم برگزار شد، ، با بیان اینکه پنجم آذرماه سالروز تشکیل بسیج مستضعفین به دستور بنیانگذار انقلاب اسلامی ایران است، اظهار کرد: جنگ تحمیلی در ۳۱ شهریور سال ۵۹ به وقوع پیوست در حالی که بسیج در پنجم آذرماه سال ۵۸ تشکیل شد که نشان از درایت و آینده نگری بنیانگذار انقلاب است که چالش های پیش روی انقلاب را پیش بینی کرده بود. شهردار قم با تاکید بر اینکه اگر امروز در دفاعیات نظامی حرفی برای گفتن داریم و در منطقه قد علم کردیم و با ظلم و ستم به مبارزه می پردازیم به واسطه حرکت های جهادی است، عنوان کرد: نتیجه ای که در نتیجه استقامت به وجود آمد این بود که

۸

آگهی ثبت انتخابات انجمن صنفی کارفرمایی معماری، طراحی داخلی و دکوراسیون، نما و محوطه سازی ساختمان استان قم

به استناد ماده ۱۳۱ قانون کار و آیین نامه مصوب ۷۱/۱۰/۶ هیات وزیران و به موجب صورتجلسه مورخ ۱۳۹۸/۰۴/۲۵ مجمع عمومی و انتخابات هیات مدیره و بازرسین و سایر مدارک تسلیمی، اسامی و سمت هر یک از اعضاء اصلی و علی البدل هیئت مدیره که از تاریخ ۱۳۹۸/۰۴/۲۵ به مدت سه سال و بازرسین از تاریخ مذکور به مدت یک سال انتخاب شده‌اند، به شرح ذیل می‌باشد:

۱- جناب آقای امید بشارتی (رئیس هیئت مدیره)
۲- جناب آقای مجید نداف نیا (نایب رئیس)
۳- جناب آقای احمد پویامنش (خزانه‌دار)
۴- سرکار خانم جمیله صادقی (عضو اصلی هیئت مدیره و دبیر)
۵- جناب آقای مصطفی سعادت طلب (عضو اصلی هیئت مدیره)
۶- جناب آقای علی خوش مهری (عضو علی البدل هیئت مدیره)
۷- سرکار خانم نفیسه سادات موسوی (عضو علی البدل هیئت مدیره)
۸- سرکار خانم رکسانا عبداللهی (بازرس اصلی)
۹- سرکار خانم معصومه جانقلی (بازرس علی البدل)

ضمناً به استناد ماده ماده ۲۲ اساسنامه انجمن صنفی مذکور کلیه مکاتبات اداری و اوراقی عادی انجمن با امضاء رئیس هیات مدیره یا دبیر، ممهور به مهر انجمن و کلیه اسناد مالی، اوراق رسمی بهادار و قراردادهای تعهدآور که به تصویب هیات مدیره رسیده باشند با امضاء مشترک رئیس هیئت مدیره یا دبیر و خزانه دار و ممهور به مهر انجمن صنفی معتبر خواهد بود.

اگهی برگزاری مجمع عمومی

جامعه حرفه‌ای هتل و هتل آپارتمان‌های استان قم

با استناد به ماده ۲۵ آیین نامه ایجاد، اصلاح، تکمیل، درجه‌بندی و نرخ گذاری تأسیسات گردشگری و نظارت بر فعالیت آنها مصوب ۹۴/۰۶/۰۴ هیأت محترم وزیران در راستای اجرای ضوابط دستورالعمل نحوه ایجاد و فعالیت تشکل‌های حرفه‌ای صنعت گردشگری ایران ابلاغی به شماره ۹۵۲۱۰۰/۲۶۶۷۱ مورخه ۱۳۹۵/۰۸/۱۰ و اصلاحات بعدی ابلاغی از سوی وزرات محترم میراث فرهنگی، صنایع دستی و گردشگری از کلیه اعضاء محترم دارای مجوز دعوت به عمل می‌آید با در دست داشتن مدارک ذیل در مجمع عمومی موسس جامعه حرفه‌ای هتل و هتل آپارتمان‌های استان قم در روز دوشنبه مورخه ۹۸/۰۹/۱۸ رأس ساعت ۱۸:۳۰ در محل سالن آمفی تئاتر هتل خورشید، شرکت نمایند. علاقمندان جهت ثبت‌نام عضویت در هیأت مدیره و بازرس می‌توانند از تاریخ ۹۸/۰۹/۰۵ الی ۹۸/۰۹/۱۱ از ساعت ۱۷:۰۰ الی ۲۰:۰۰ شب به آدرس دفتر جامعه (جنب هتل خورشید) مراجعه فرمایند.

مدارک مورد نیاز جهت حضور در مجمع عمومی:

کارت شناسایی معتبر
مجوز فعالیت واحد

دستور جلسه:

تصویب اساسنامه
انتخاب هیأت مدیره

مدارک لازم جهت ثبت نام عضویت در هیأت مدیره و بازرس:

رونوشت پروانه بهره برداری
رونوشت مدارک شناسایی (شناسنامه و کارت ملی)
تکمیل فرم درخواست ثبت نام
سوابق شغلی و فعالیت هتلداری
سایر مواردی که در صلاحیت مجمع عمومی می‌باشد.

هیأت موسس جامعه حرفه‌ای هتل و هتل آپارتمان‌های استان قم

سرمقاله

آنچه باید به مردم گزارش شود

محمدفاضلی*

قیمت بنزین بالاخره تعیین شد. من اقتصاددان نیستم تا پی‌آمدهای آن‌چه را که اعلام شده است تحلیل کنم، اما می‌توانم از منظر سیاست‌گذاری عمومی، به سیاست‌گذار و مردم پیشنهاد بدهم، ارائه گزارشی به شرح زیر را دنبال کنند. سیاست‌گذاران گزارشی به مردم بدهند که در آن به سؤالات زیر پاسخ روشن داده باشند:

سیاست‌گذار چرا مجبور به افزایش قیمت بنزین شده است.

چرا فقط افزایش مشمول قیمت بنزین شده و کل نظام مصرف و حامل‌های انرژی را شامل نشده است.

آیا افزایش قیمت بنزین بخشی از یک برنامه «اصلاحات اقتصادی» است یا فقط اقدامی برای جبران کسر بودجه دولت است؟

چرا بنزین و نه سایر حامل‌های انرژی مشمول این افزایش قیمت شده‌اند؟

اگر این طرح بخشی از اصلاحات اقتصادی است، کلیت آن اصلاحات چیست؟ چگونه اصلاحات انجام می‌گیرد و شاخص‌های مورد انتظار برای نتیجه اصلاحات چیست؟

سیاست‌گذار چه طرح‌های دیگری برای افزایش قیمت بنزین و هم‌زمان توسعه تور حمایت اجتماعی (متفاوت از طرح دادن یارانه به ۱۸ میلیون خانوار) روی میز داشته است؟ به چه دلایل و عللی طرح فعلی انتخاب شده است؟

تیم اصلی ارزیابی و انتخاب طرح فعلی چه کسانی بوده‌اند؟

محاسبات اقتصادی مربوط به اثرات این طرح را چه کسی /کسانی انجام داده‌اند؟ متن قابل انتشار محاسبات و ارزیابی‌های این طرح توسط چه کسی /کسانی تهیه شده و در چه مراجعی ارزیابی شده است؟

تجارب گذشته از افزایش قیمت بنزین چگونه در این طرح لحاظ شده‌اند؟

سیاست‌گذار درباره نسبت این طرح با اهدافی نظیر حمایت اجتماعی از خانواده‌های کم‌درآمد، بهبود محیط زیست (مشخصاً آلودگی هوا)، افزایش سرمایه‌گذاری بلندمدت از منبع سرمایه بین‌نسلی نفت، و جلوگیری از فساد ناشی از قاچاق بنزین چه محاسبات و ارزیابی‌هایی انجام داده و نتیجه آنها چیست؟

سیاست‌گذار چگونه نظر نخبگان اقتصادی، بخش خصوصی، انجمن‌های حرفه‌ای و سایر ذینفعان متأثر از این طرح را لحاظ کرده است؟

سیاست‌گذار چگونه به این نتیجه رسیده که دادن مبالغی از محل افزایش قیمت بنزین به خانوارها به شیوه‌ای که اعلام شده، مؤثرترین راه - از میان راه‌های روی میز سیاست‌گذار- برای مقابله با آثار سوء این طرح بر معیشت اقشار ضعیف است؟

سیاست‌گذار چگونه منابع درآمدی کسب‌شده از محل افزایش قیمت بنزین را هزینه کرده و شفاف به مردم درباره محل مصارف این درآمدها گزارش می‌دهد؟

نسبت این طرح با تحریم‌ها و عواقب ناشی از آن چیست؟ تحریم‌ها چگونه بر اثرات این طرح نیز اثر می‌گذارند؟

سیاست‌گذار غیر از دادن یارانه به ۱۸ میلیون خانوار، چه امتیازات دیگری از جمله شفافیت، پاسخ‌گویی یا اجازه بیشتر دادن برای مشارکت سیاسی مؤثر به مردم می‌دهد؟

سخن آخر

من از طرفداران اصلاح قیمت‌های انرژی در ایران هستم، اما «اصلاح قیمت انرژی» بسته سیاستی بسیار بزرگی است که فقط در افزایش قیمت حامل‌های انرژی خلاصه نمی‌شود. بدون دادن گزارشی که نوشتم - و متخصصان می‌توانند سؤالات آن‌را بیشتر کنند - سیاست‌گذار هیچ‌گاه تن به پاسخ‌گویی نخواهد داد و تا ابد این داستان افزایش قیمت بدون آن‌که روشن باشد چشم‌انداز اصلاحات اقتصادی چیست، می‌تواند ادامه یابد.

عضو هیئت علمی دانشگاه شهید بهشتی

یادداشت

دریغ از تدبیر و امید

مصطفی دانندە*

رئیس جمهور روحانی گفته است: « من هم مثل همه مردم ایران مطلع شدم که صبح جمعه قیمت بنزین تغییر کرده است چرا که من هم این طرح را به شورای امنیت واگذار کرده بودم و به آنها گفته بودم که زمانش را به من نگویید چرا که این مصوبه در جلسه سران قوا مصوب شده است.»

در ابتدا وقتی تیتر سخنان رییس جمهور را دیدم، گفتم شاید روحانی شوخی کرده است. وقتی من خبر را خواندم، متوجه شدم نه، آقای روحانی خیلی هم جدی گفته است.

دیگر شنیدن حرف‌هایی که روی سرمان شاخ سبز می‌کند، عجیب نیست. نگارنده خودش را برای شنیدن این خبر که رییس جمهور گفته است که من در اعتراضات بنزین هم شرکت کردم و به گرانی اعتراض کردم، آماده کرده است.

باور کنید انتظار دارم مثلا سخنگوی دولت بگوید وقتی رییس جمهور خبر گرانی و سهمیه بندی بنزین در روز جمعه را خوانده است، تعجب هم کرده است و به کسانی که اطرافش بودند گفته که «!!!! بنزین هم گران شد؟»

چرا رییس جمهور باید چنین تصمیمی بگیرد؟ چرا باید صبح جمعه مطلع شود که بنزین گران شده است؟ مگر این تصمیم را او و دو رییس قوه دیگر نگرفتند؟ مگر نمی‌گویند این تصمیم حاصل ساعت‌ها کار کارشناسی است؟ حالا چرا رییس جمهور حتی دوست ندارد بداند که این طرح کی آغاز می‌شود؟

واقعا اینقدر مسئله بنزین پیش پا افتاده بوده است که رییس جمهور دوست نداشته که در جریان امورش قرار بگیرد؟ یا اینکه دوست نداشته قیمت بنزین افزایش پیدا کند اما به جبر روزگار زیر بار این تصمیم رفته است و حالا حتی حاضر نیست بداند کی قرار است تصمیم گرانی بنزین اجرایی شود.

این سوال‌ها را چه کسی باید جواب دهد؟ هنوز هزار سوال در مورد بنزین باقی مانده است که به لطف رییس جمهور سوالی دیگر ذهن ما را درگیر کرده است.

مگر می‌شود دولت تصمیم به چنین کار بزرگی گرفته باشد اما رییس دولت نخواهد بداند کی این تصمیم اجرایی می‌شود؟

خیلی دوست دارم علت این تصمیم روحانی را بدانم. کاش بعد از بیان این مسئله، چرایی آن را هم می‌گفتند.

گفتیم روحانی آمده است و ما حرف‌های آنچنانی و تصمیم‌های شبانه نیستیم اما انگار قرار است آقای رییس جمهور روی احمدی نژاد را هم سفید کند.

در جریان سفر به آذربایجان شرقی، رییس جمهور بارها از دو کلمه «تدبیر و امید» برای دولتش استفاده کرد. کسانی که به رییس جمهور رای دادند هم به تدبیر او امید داشتند هم امید داشتند اما حالا هم از تدبیر دلسرد شده‌اند و هم امیدشان قربانی شده است و حسابی ناامید شده‌اند.

کاش رییس جمهور در خلوت خود «تدبیر و امید» را با خود مرور می‌کرد و می‌دید آیا واقعا این روزها نام تدبیر و امید برازنده دولت دوازدهم است یا نه؟

خبر

امام جمعه تهران:

وقت گروکشی‌های سیاسی نیست

امام جمعه موقت تهران با بیان این موضوع که اصلاح قیمت بنزین تنها بهانه‌ای برای تولد زودهنگام آشوب برنامه‌ریزی شده توسط دشمن بود گفت: اهالی سیاست مراقب باشند وقت گروکشی‌های سیاسی نیست و باید همدلی ملی را برای اجرای کامل طرح و کمک به آسیب‌دیدگان این حوادث به نمایش بگذاریم.

حجت‌الاسلام‌والمسلمین «محمدجواد حاج‌علی‌اکبری» در خطبه‌های نماز عبادی- سیاسی جمعه این هفته تهران - در مصلی امام خمینی(ره) تهران- در جمع بندی حوادث پس از اصلاح قیمت بنزین خاطرنشان کرد: استبکار جهانی بعد از شکست‌های متعدد از جبهه مقاومت به محوریت ایران، تلاش کرد با سوار شدن بر موج اعتراضات مردم، کشور را به سمت هرج و مرج ببرد و اقدامات وسیعی را با حمایت اقتصادی عوامل خود در منطقه و فضاسازی شبکه‌های رسانه ای عنکبوتی خود انجام داد.

وی حمایت دیپلماتیک و سیاسی آمریکا و پادوهای منافقین و سلطنت طلب‌ها و میدان داری اشرار و اراذل اجاره ای طی دو روز در اقصی نقاط کشور را یادآور شد و ادامه داد: در این دو روز، اراذل اجاره‌ای با وحشی گری کشتند و سوزاندند و داعشی‌وار به سرباز دلاور تا افسر قهرمان و پاسدار و بسیجی و حتی مردم عادی هم رحم نکردند.

امام جمعه موقت تهران، با بیان این موضوع که یک طراحی خطرناک پشت آشوب‌های اخیر بود افزود: این آشوب‌ها، حاصل دو سال کار تشکیلاتی و تسلیح و آموزش استبکار جهانی بود و اصلاح قیمت بنزین تنها یک بهانه بود و این آشوب برای زمستان برنامه ریزی شده بود که زودتر متولد شد. امام جمعه موقت تهران، اغتشاشات بعد از اصلاح قیمت بنزین را واکنش منفعلانه دستگاه استبکار به جبهه مقاومت ارزیابی کرد و گفت: اغتشاشات به خوبی و تدبیر مرجعیت در عراق و لبنان کنترل و در ایران نیز با پیام رهبر معظم انقلاب با شکست مواجه شد. حجت الاسلام حاج علی‌اکبری به خطای محاسباتی دشمن اشاره کرد و گفت: رهبری در پیام کوتاه خود در عین اینکه ساختارهای قانونی را حفاظت، وفاق اجتماعی و امنیت ملی را در کمال عزت صیانت کرد، خواستار حل مشکلات ناشی از اجرای طرح برای مردم شد.

وی، پیش بینی رهبری درباره وقوع فتنه در سال ۹۸، را نیز یادآور شد و افزود: سخنان رهبری فتنه را خاموش کرد و ملت ایران با بصیرت، شجاعت، بردباری و نجابت، صف خود را از اغتشاشگران جدا و ثابت کردند استقلال، آزادی و امنیت ملی خط قرمز آنهاست.

امام جمعه موقت تهران، فروکش کردن فتنه ۹۸ در ۲ روز را نشاندهنده شایستگی، خوش ساخت و ریشه دار بودن نظام مردم سالاری دینی در مقابل دیگر نظام‌های دنیا ارزیابی کرد. حجت الاسلام حاج علی اکبری، این اقدام را نافع و لازم برای کشور ارزیابی کرد و با انتقاد از شیوه اجرای آن گفت: شیوه اجرای این تصمیم ملی که همه جامعه را در بر می گیرد، در بوته نقد است و برای اجرای آن، اقناع ملی و اجماع نخبگانی صورت نگرفت که نتیجه آن ناراحتی و نگرانی گسترده در میان آحاد مردم بعد از اجرا بود.

معاون وزیر امور خارجه ایران:

دوباره بر سر برجام مذاکره نمی‌کنیم

معاون وزیر امور خارجه ایران گفت: اروپا باید کمی بیشتر تلاش کند تا توافق هسته ای با ایران را که رهبرانش بر حفظ و ادامه آن تاکید دارند، نجات یابد.

سید عباس عراقچی در مصاحبه با روزنامه "ان آر سی" هلند با تاکید بر آن که توافق هسته ای برجام هم اکنون در وضعیت مراقبت های ویژه قرار دارد، افزود: می خواهم تأکید کنم که یکی از درسهایی که ما در پرونده برجام گرفتیم این است که نتیجه معامله و اجرای تعهدات، تحریم‌های بیشتر بوده است.

معاون وزیر امور خارجه ایران خاطر نشان کرد: اگر رویه به این صورت باشد ما رفتارهای خود را تغییر می دهیم و درس دیگر برجام آن بود که مقاومت، بیش از تمایل برای همکاری جواب می‌دهد.

عراقچی در مورد تبعات خروج آمریکا از برجام گفت: هیچ کس نمی تواند انکار کند که این تحریم ها برای ما هزینه زیادی نداشته است. بسیاری از مردم در ایران در مورد لغو تحریم ها بعد از توافق برجام احساس خوبی نداشته اند.

◆ هنوز امیدهایی برای نجات توافق برجام می بینم

معاون وزیر امور خارجه ایران در پاسخ به خبرنگار هلندی در مورد نجات برجام تاکید کرد: در صورت تعهد کامل طرف مقابل من هنوز امیدهایی برای نجات توافق برجام می بینم، ایران قبلاً سهم خود را از هزینه ها پرداخت کرده است، حالا دیگر طرفهای این توافق نیز باید همین کار را انجام دهند. ما پذیرفته ایم که برنامه هسته ای خود را محدود کنیم.

وی با اشاره به سیاست های یکجانبه آمریکا تصریح کرد: ما از تحریم ها رنج می بریم و برای خلاص شدن از این تحریم ها باید راه حل های عملی ابداع شود.

معاون وزیر امور خارجه ایران با تایید تلاش های امانوئل مکرون رییس جمهوری فرانسه برای نجات برجام گفت: ما از تلاش های وی قدردانی می کنیم، اما سوال بزرگ این است که آیا آمریکا نیز از این تلاش ها حمایت می کند و حاضر به همکاری در این مشارکت است یا نه؟

◆ به هیچ وجه درباره برنامه موشکی مذاکره نمی‌کنیم

عراقچی همچنین در پاسخ به این سوال که آیا ایران حاضر به گفت و گو در مورد توافق گسترده همانطور که آمریکا می خواهد؛ است. گفت: خیر، ما قصد نداریم دوباره بر سر برجام مذاکره کنیم و به هیچ وجه قصد نداریم در مورد برنامه موشکی خود نیز مذاکره کنیم زیرا موشک ها برای امنیت ما ضروری هستند.

وی درباره اعتراضات افزایش قیمت بنزین گفت: انتقاد از سیاست های دولت ها امری طبیعی است. مردم همچنین حق دارند که بحث کرده و انتظارات خود را بیان کنند. این اتفاق در هر جامعه دموکراتیک رخ می دهد. شما هم از این نوع مسائل هر شنبه در پاریس (در قالب اعتراضات جلیقه زردها) دارید، اما هیچ کس قبول نمی کند که این اعتراضات با استفاده از زور یا آتش زدن ساختمان های عمومی همراه باشد.

فرمانده سپاه:

دشمن درصدد ایجاد یک شورش مزمن فراگیر بود

فرمانده کل سپاه پاسداران انقلاب اسلامی با اشاره به ناآرامی های هفته گذشته گفت: دشمنان نظام در فتنه اخیر با استفاده از پیاده نظام می خواستند یک اعتراض اجتماعی را به شورش مزمن فراگیر تبدیل کنند.

سردار سرلشکر حسین سلامی روز پنجشنبه در گردهمایی ۱۰ هزار نفری بسیجیان همدان اضافه کرد: هر خطری آرامش و امنیت مردم را به مخاطره بیندازد ما با آن مقابله می کنیم چرا که ما پیشمرگان مردم هستیم. فرمانده کل سپاه پاسداران انقلاب اسلامی ادامه داد: مردم برای ما مفهوم و معنای واژه ای مقدس هستند و فلسفه انقلاب ما امنیت، اعتبار و منزلت مردم است چرا که انقلاب برای سعادت بشر آمده است. سرلشکر سلامی ادامه داد: ما با هر کس بخواهد در برابر ایران صف آرایی کند، از فقر و محرومیت گرفته تا دشمنان خارجی، می جنگیم چرا که ما تن و جسم واحد بوده و اعضای یک بدن هستیم و اجازه نمی دهیم سختی به ملت تحمیل شود. وی گفت: تا از این سختی ها نگذریم به آرامش نمی رسیم و این سختی ها میدان مقاومت است و به سعادت منجر می شود اما برخی می خواهند بگویند این مقاومت انتها ندارد ولی باید گفت این مقاومت موجب شکستن دشمن می شود و ما به وعده خداوند ایمان داریم. فرمانده کل سپاه پاسداران انقلاب اسلامی ادامه داد: دشمنان مراقب باشد که ملت ایران بزرگ، قدرتمند، رشید، مقاوم و سربلند است. سرلشکر سلامی اضافه کرد: به آمریکا، رژیم صهیونیستی، انگلیس و متحدان آنها می گوییم که ملت ایران ملت هنرمند در شکست دادن دشمنان است و دشمنان را در هر مقیاسی می شکند.

◆ دوباره به محرومیت زدایی روی می‌آوریم

وی ادامه داد: ما بعد از این فتنه بزرگ دوباره به سمت محرومیت زدایی و اجرای طرح ها می رویم و شما ما را در روستا و مناطق محروم می بینید و رهبر معظم انقلاب به ما امر کرده اند تا از همه ظرفیت برای خدمت به مردم بهره بگیریم. سرلشکر سلامی با بیان اینکه امروز دشمنان نظام پراکنده، سرگردان و آواره شده اند، افزود: نفوذ دشمنان نظام در حال زوال است و در اعتبار سیاسی منزوی شده و در این عرصه سقوط آزاد کرده اند.

فرمانده کل سپاه پاسداران انقلاب اسلامی اضافه کرد: ایران امروز قلب و مغز تحولات سیاسی و مسلط به میدان عملیاتی است و در جهان می درخشد.

وی اضافه کرد: بسیج اعجاز الهی، محصول الهام الهی بر قلب امام راحل و شجره طیبه ای است که توسط رهبری معظم انقلاب در اعماق قلب و جان ملت ایران جای گرفت.

سرلشکر سلامی افزود: بسیجیان بدانند و به این حقیقت مومن باشند که آنها تجلی نزول نصرت الهی بر امت اسلام در این دوره و تصویر زمینی ملائک آسمانی هستند.

◆ بسیج به نظام اعتبار می بخشد

وی ادامه داد: وجود شما در این میدان نشان نزول نصرت الهی بر این سرزمین و تراکم این حضور سرشار از روح معنویت، فداکاری و وفاداری است و این امر دشمنان را مایوس می کند. سرلشکر سلامی تاکید کرد: حضور هر یک از شما بسیجیان از پرواز هر یک موشک به قلب دشمن موثرتر است و حضور شما آرامش بخش و روحیه بخش بوده و به نظام و انقلاب اعتبار می بخشد. وی ادامه داد: حضور در همدان، سرزمین سرشار از تاریخ درخشان، نگین تمدن ایران و اسلام، سرزمین علمای بزرگ، سرزمین ۱۰ هزار شهید، دانشمندان جاودان، امیران و سرداران بزرگ و مردمان مومن و سختکوش افتخار بزرگی است. سرلشکر سلامی با بیان اینکه امروز در برجسته ترین تاریخ اسلام و ایران قرار داریم، گفت: امروز در مرکز میدان جنگ تمام عیار و همه جانبه جهانی اما در حال شکست رویاها و سیاست های دشمنان هستیم. وی اظهار داشت: ما توانستیم دشمن که قصد داشت ایران را در انزوای سیاسی قرار دهد به انزوا بکشانیم. فرمانده کل سپاه پاسداران انقلاب اسلامی بیان کرد: دشمنان که خود را بزرگ می دانند کجا هستند؟ آنها امروز حاشیه نشین تحولات سیاسی در جهان اسلام هستند و ابن از برکات رهبری فرزانه انقلاب است که نه تنها امت اسلام را هدایت می کنند بلکه دشمن را نیز مدیریت می کنند. وی ادامه داد: در عرصه جنگ اقتصادی دشمن در رویای خودشکستن روح اقتصادی ملت ایران و ترویج تمایل به تسلیم را در دستور کار قرار داده و فکر می کرد تحریم جهانی این ملت را از پا در می آورد. سرلشکر سلامی با بیان اینکه ملت ایران آگاه است و به جز استقلال نسخه ای نمی پذیرد، گفت: آنهایی که از ترس به دشمن پناه بردند فرسوده و بحران زده اند و نمی توان به تکیه گاه غیر مطمئن و فرسوده تکیه زد.

محمدرضا عارف:

برای پیشرفت و توسعه باید از منابع دولتی عبور کرد

رئیس فراکسیون امید مجلس شورای اسلامی با بیان اینکه توسعه باید منهای چشم دوختن به منابع زیر زمینی که جز انفال محسوب می شود محقق شود، تاکید کرد: باید از منابع دولتی برای پیشرفت و توسعه کشور عبور کرد شخصا همیشه مخالف این بوده ام که بودجه سالیانه کشور بر اساس درآمد نفتی بسته شود. دکتر محمدرضا عارف در نشست شورای ملی موسسه مردم نهاد شمیم (مجمع یزدی تباران) طی سخنانی با موضوع "دورنمای توسعه استان یزد" یکی از دلایل کندی در پیشرفت و توسعه در کشور از جمله استان یزد را بخشی نگری دانست و با اشاره به موضوع آمایش سرزمینی و انتقال جمعیت از غرب به شرق کشور که به گفته وی عملا انتقال جمعیت با موفقیت صورت نگرفت، تصریح کرد: در عصر حاضر موضوع توسعه متفاوت از گذشته است و با نگاه کلاسیک نمی توان به توسعه دست یافت به همین دلیل معتقدم نقش تشکلهای مردمی در توسعه کشور برجسته تر از حاکمیت است. وی مشارکت مردم در توسعه استان یزد را ضروری برشمرد و با یادآوری چندین تجربه موفق در استان یزد با نقش آفرینی مردم، گفت: در طول تاریخ معاصر کشورمان هرجا که حادثه ملی در کشور اتفاق افتاد مردم یزد پیشگام بودندو مزیت استان یزد نیروی انسانی کارآمد این استان است. عضو مجمع تشخیص مصلحت نظام با بیان اینکه اسناد بالادستی خوبی در زمینه توسعه و پیشرفت در کشور داریم، بحران آینده کشور را بحران آب دانست و خاطرنشان کرد: باید از منابع دولتی برای پیشرفت و توسعه کشور عبور کرد شخصا همیشه مخالف این بوده ام که بودجه سالیانه کشور بر اساس درآمد نفتی بسته شود. وی در همین زمینه با بیان اینکه توسعه باید منهای چشم دوختن به منابع زیر زمینی که جز انفال محسوب می شود، محقق شود، تاکید کرد: در تدوین راهبردهای کلی برای توسعه استان یزد باید به سیاست های کلی و اسناد بالادستی کشور توجه کرد. همچنین شناخت دقیق پتانسیل ها و مزیت های نسبی استان ،شناخت چالش ها و موانع توسعه و چاره اندیشی برای غلبه بر آنها ،توجه به جایگاه استان یزد در منطقه جنوب شرق و مرکز کشور و تعامل و همکاری با سایر استانها و نیز توجه به پتانسل های مردمی و تجربه همکاری و نقش آفرینی مردم در امور فرهنگی و بحرانها باید مورد توجه جدی قرار بگیرد. عارف به سهم استان یزد در توسعه ملی کشور اشاره کرد و با برشمرن اولویت ها در دورنمای توسعه استان یزد ،گفت: وضعیت خوب استان یزد در علم و فناوری و توسعه منابع انسانی می طلبد که در اقتصاد دانش بنیان با لحاظ کردن انقلاب صنعتی چهارم که هدف آن همگرایی فناوری ها است اقدامات اساسی در این زمینه انجام شود. وی در پایان توجه به توسعه همکاری های منطقه ای و توسعه گردشگری در استان یزد را ضروری دانست و گفت: یکی از مشکلات کشور ما برخورد توام با نگاه توهم توطئه با فناوری بوده است که در مقطعی رادیو و تلویزیون را هم استفاده از آن حرام می دانستند ولی در مقطع فعلی که دنیا به دنبال جامعه ابر هوشمند است هیچ راهی جز توسعه و پیشرفت در علم و فناوری که در بیانیه گام دوم مقام معظم رهبری به آن تاکید شده نداریم.

محمدناظمی اردکانی:

لیست اعلامی اصولگرایان قم نهایی نیست

عضو جبهه پیروان خط امام و رهبری گفت: لیستی که جبهه شورای هماهنگی اصولگرایان استان قم در استان قم منتشر کرده است لیست نهایی نیست به طورقطع طبق مکانیزمی که شورای ائتلاف در پیش گرفته است کاندیداهای نهایی اعلام می شود. محمد ناظمی اردکانی در پاسخ به این سوال که جبهه شورای هماهنگی اصولگرایان در قم لیستی با حضور آقایان امیر آبادی فراهانی، ذوالنوری و زاکانی منتشر کرده که البته برخی اعضای این جبهه هم در جریان آن نیستند، آیا این لیست نهایی است یا پیشنهاد است؟ اصلا شورای ائتلاف در جریان است؟ گفت: من هم در همین حد اطلاع دارم و بعید می دانم که نهایی باشد، به طورقطع طبق مکانیزمی که شورای ائتلاف در پیش گرفته، نظرسنجی ها هم در درون جریان و بیرون جریان تعیین کننده خواهد بود. یعنی هم رقابت سیاسی در درون تشکیلات و هم مقبولیتی که نامزدها در جامعه دارند بررسی و برآیند این دو کاندیداها را نهایی می کند. وی افزود : در هر حوزه انتخابیه افراد معتمد با اعلام فراخوانی از همه جریان های سیاسی اصولگرا که در آن حوزه حضور فعالی دارند دعوت می کنند تا اجتماعی را ایجاد کنند، در آن اجتماع نظرسنجی درباره افرادی که نامزد انتخابات مجلس هستند صورت می گیرد و افرادی که بیشترین رای را دارند برای نهایی شدن مدنظر قرار می گیرند. بعد از آن طی نظرسنجی در سطح جامعه افرادی که مقبولیت بیشتری دارند انتخاب می شوند به طوریکه در حوزه های انتخابیه که فقط یک نامزد می خواهد فقط یک نفر کاندیدا اعلام می شود تا تکثر و شکست آرا ایجاد نشود. ویادامه داد: جامعه مدرسین و جامعه روحانیت با شورای ائتلاف همراهی دارند و با آقای مصباح هم جداگانه صحبت شده است. ناظمی اردکانی تصریح کرد : بدنه جبهه پایداری در بسیاری از شهرها با مواضع و تصمیم گیری های شورای ائتلاف همراهی دارند البته مواردی هم هستند که مواضع دیگری دارند و ممکن است به شورای ائتلاف نزدیک نشده و به جریان های دیگر تمایل نشان دهند. عضو جبهه پیروان خط امام و رهبری خاطرنشان کرد : حضور چهره هایی چون لاریجانی، ناطق نوری و ولایتی در جلسات شورا به همگرایی کمک خواهد کرد. ناظمی اردکانی که تاکید دارد برای رسیدن به پیروزی باید سهم خواهی ها ممنوع شود، روش این شورا برای رسیدن به لیست نهایی را نظرسنجی نه سهم دادن می داند. عضو جبهه پیروان خط امام و رهبری، احتمال ائتلاف نانوشته در بدنه جبهه پایداری و جریان احمدی نژاد را غیرممکن نمی داند و می گوید: اگر ائتلاف نانوشته‌ای انجام شود شاهد تقسیم آرایی خواهیم بود که به طور قطع در شکست اصولگرایان موثر واقع خواهد شد.

نماینده ایلام:

نمایندگان باید رفتار مسئولانه‌ای در پیش بگیرند

نماینده مردم ایلام در مجلس شورای اسلامی گفت: نمایندگان در شرایط کنونی باید رفتار مسئولانه‌ای در پیش بگیرند؛ دنبال کردن استیضاح‌ها روند درستی نیست و به ریزش بیشتر پایگاه اجتماعی نمایندگان منجر می‌شود.

جلال میرزایی در خصوص استیضاح ها گفت: رفتار مجلس و نمایندگان، رفتار درستی نیست، چون وزیر آموزش و پرورش هنوز فرصتی بری اجرای ایده‌ها و برنامه‌های خود نداشته‌است.

نماینده مردم ایلام در مجلس شورای اسلامی افزود: نمایندگان در آستانه انتخابات به دنبال تغییر مدیران در آموزش و پرورش هستند و چون وزیر در این زمینه تمکین نمی‌کند، نمایندگان وزیر را تحت فشار قرار می‌دهند و این امر برای نمایندگان نتیجه عکس خواهد داشت.

عضو فراکسیون امید مجلس شورای اسلامی اظهار کرد: نمایندگان در شرایطی که کشور با مشکلات عدیده ای مواجه است، باید رفتار مسئولانه‌ای در پیش بگیرند؛ این نوع رفتارها (استیضاح ها) به ریزش بیشتر پایگاه اجتماعی نمایندگان منجر می‌شود.

◆ استیضاح‌ها توقعات دور از انتظاری در جامعه ایجاد می‌کند

قاسم میرزایی نکو نماینده دماوند در مجلس شورای اسلامی در خصوص روند استیضاح وزیران دولت از سوی نمایندگان به خبرنگار سیاسی ایرنا گفت: شرایط فعلی با توجه به معضلات و مشکلات موجود و نیاز جامعه به یک آرامش ویژه، استیضاح‌هایی که در مجلس کلید زده می‌شود، تنش‌ها، مشکلات و توقعات دور از انتظاری در جامعه ایجاد می‌کند. وی افزود: وزیر جهاد کشاورزی می‌توانست به مجلس بیاید و با نمایندگان حرف بزند و با چند رای بالا و پایین یا بماند یا نماند، اما ترجیح داد که این غائله را از بگو و مگوها خارج کند. عضو فراکسیون امید مجلس شورای اسلامی در خصوص استیضاح وزیر آموزش و پرورش هم گفت: مهمترین کاری که در چند ماه اخیر از سوی وزارت آموزش و پرورش صورت گرفت، اجرای نظام رتبه بندی معلمان بود، پرداخت پاداش و مطالبات بازنشستگان و درگیر اقدامات قابل توجهی که ما نمایندگان نیز انتظار نداشتیم در این مدت کوتاه انجام شود.

سفیر ایران در عراق:

آشوب و ناامنی علیه ایران خواست دولت و مردم عراق نیست

سفیر ایران در عراق گفت: هدف آشوبگران در نجف که عوامل و مزدوران خارجی هستند بر هم زدن رابطه دوستانه ایران و عراق است و این موضوع خواست مردم و دولت عراق نیست.

ایرج مسجدی سفیر جمهوری اسلامی ایران در عراق در گفتگویی ضمن ابراز انزجار از تعرض به سرکنسولگری ایران در نجف اشرف گفت: قطعا هدف از این اقدام تخریب بین جمهوری اسلامی ایران و عراق است؛ آنها که عوامل و مزدوران خارجی هستند و متاسفانه از طرف شبکه های معاند مورد حمایت و تحریک قرار می گیرند به دنبال چیزی نیستند جز اینکه روابط ایران و عراق را از بین ببرند و ایجاد مشکل کنند.

وی با بیان اینکه آشوبگران در نجف که عوامل و مزدوران خارجی هستند بر هم زدن رابطه دوستانه ایران و عراق است و این موضوع خواست مردم و دولت عراق نیست، اظهار داشت: مشابه این اقدام را نیز در ایران داشتیم که چنین اتفاقاتی از طرف اشرار صورت می گرفت.

سفیر ایران در عراق با بیان اینکه متاسفانه ما در اینجا شاهد یک اقدام هماهنگ منطقه ای هستیم که می خواهند روابط دوکشور را از بین ببرند و نابود کنند، گفت: مردم عزیز ما حتما با خویشتن داری به مردم عراق اعتماد کنند چرا که آنها نشان داده اند در ایام مختلف به خصوص در اربعین حسینی چگونه خدمت گزار مردم ایران بودند.

اخبار

حسین مرعشی:

افزایش قیمت بنزین پذیرفته شده، اما پرداخت یارانه راه آن نیست

حسین مرعشی می گوید: از لحاظ کارشناسی افزایش قیمت بنزین، امر پذیرفته‌شده‌ای است، اما اینکه منابع آن را به سبک یارانه‌های آقای احمدی‌نژاد، به مردم بازپرداخت شود، درست نیست.

کنشگر سیاسی اصلاح‌طلب، درباره افزایش قیمت بنزین که بر اساس تصمیم شورای عالی اقتصادی کشور اتخاذ شده، اما تنها دولت در حال تخریب شدن است، گفت: دولت اعلام کرده است که همه پولی که از افزایش قیمت حاصل می‌شود را به شکل یارانه دوباره به مردم باز گردانده و به حساب خانوارها واریز می کند و دولت دنبال تامین کسری بودجه از این محل نیست.

حسین مرعشی با بیان اینکه اگر قرار نیست از محل افزایش بنزین پولی به دست بیاوریم، پس چرا اقتصاد کشور را وارد شوک جدید می کنیم، تصریح کرد: از لحاظ کارشناسی افزایش قیمت بنزین، امر پذیرفته شده‌ای است، اما اینکه منابع آن را به سبک یارانه‌های آقای احمدی‌نژاد تامین کنیم و دوباره دولت یک تعهد جدیدی برای خودش درست کند، از نظر اجتماعی و اقتصادی اقدام پسندیده‌ای نیست. سخنگوی حزب کارگزاران سازندگی یادآور شد: همیشه پیشنهادم این بوده که نرخ بنزین باید تدریجی افزایش پیدا کند، اما نه برای تامین هزینه‌های جاری دولت و افزایش یارانه‌ها، بلکه برای عمران کشور، تقویت شبکه حمل و نقل ریلی، حمل و نقل عمومی و تقویت جایگاه متروها در شهرها؛ بنابراین افزایش تدریجی و استفاده از منابع آن برای توسعه زیر ساخت‌های حمل و نقل عمومی کار درستی است. وی با اشاره به اینکه دولت گفته می‌خواهد صد در صد پول را به خانوارها بازگرداند، گفت: اگر مسئولان می‌خواهند صد در صد پول را به خانوارها برگردانند چه هدفی از بالا بردن قیمت داشتند؛ نهایتا می‌خواهند بگویند از طبقات ثروتمند می‌گیرند و به طبقات فرودست کمک می‌کنند. مرعشی تاکید کرد: همان مقداری که به طبقات فرودست کمک می‌شود باعث ایجاد تورم بیشتری خواهد شد؛ ظاهر پرداخت یارانه قرار است به طبقات فرودست داده شود خیلی کار خوب و موجهی است، اما اثرات واقعی آن به تدریج نمایان خواهد شد. نماینده سابق مجلس با بیان اینکه کشور چند معضل مشخص دارد، گفت: نخست اینکه قیمت‌ها واقعی نبوده و دوم اینکه در حال هدر دادن منابع هستیم. بعد هم اینکه پس‌انداز ملی کم بوده و تمرکز منابع برای ساخت و توسعه ایران و ایجاد اشتغال ضعیف است. وی با بیان اینکه اگر قرار است این پول را از مردم بگیرند و دوباره به مردم بدهند نتیجه آن مشکلات اقتصادی آینده می‌شود، در مورد هجمه‌هایی که به دولت می‌شود، گفت: به هر حال دولت هم در این کار دخیل بوده و هر کسی مسئولیتی بر عهده دارد بدیهی است که به آن حمله هم می‌شود. این فعال سیاسی اصلاح‌طلب افزود: ما به اندازه کافی نهاد مقدس و غیرقابل انتقاد داریم، دولت را دیگر وارد این ماجرا نکنید.

سخنگوی حزب ایثارگران:

بخش جمهوریت نظام آسیب دیده است

سخنگوی حزب ایثارگران کاهش مدت زمان وقوع اعتراضات مردمی طی ده سال گذشته را نشانگر بروز مسائلی نو از جمله شکاف اجتماعی، بی‌اعتمادی و ناامیدی دانست و راه حل این مسائل را توجه به جایگاه ملت و جمهوریت نظام عنوان کرد.

قاسم میرزایی نیکو در گفت‌وگو با ایلنا، درباره اعتراضات مردم و حوادثی که در پی افزایش قیمت بنزین رخ داد، گفت: ابتدا باید تسلیت گفت. این حادثه خیلی تلخی برای همه بخش‌ها و آحاد ملت در تمام طبقات و نهادهای لشکری و کشوری و مردم بود. سخنگوی حزب ایثارگران با اشاره به مدت زمان فاصله حوادث مشابه طی ۱۰ سال اخیر گفت: فاصله حوادث قبلی از ۸۸ تا ۹۶ بود یعنی دو حادثه ۸ سال فاصله داشتند ولی فاصله واقعه اخیر از ۹۶ تا ۹۸ بود یعنی تنها دوسال از هم فاصله داشت و این مدت زمان خیلی کم شده است. این خود نشان‌دهنده مسائل نو است و نیازمند تحیل‌های جدید است که باید به آن پرداخت. این فعال سیاسی اصلاح‌طلب تاکید کرد: مهمترین مساله شکاف اجتماعی است که به وجود آمده و بستر این شکاف اجتماعی و طبقاتی را در جریان اجتماعی به وجود آورده است. فرمایشات دستوری و تظاهرات ضدتظاهرات یا انواع این اقدامات راهگشای این مسائل نیست بلکه باید با آن مبناهای اصلی که این حادثه را رقم می‌زند، برخورد کرد. میرزایی نیکو اظهار داشت: مساله دیگر بی‌اعتمادی به همه ماست کاری کردیم که مردم به ما بی‌اعتماد شده‌اند. نوع تبلیغات و نوع عملکرد ما و اقدامات

راهکارهای طبیعی برای آرامش بیشتر

کاهش اضطراب و عصبانیت با روش‌های خانگی

اجازه ندهید بدنتان آن‌قدر گرسنه بماند که قند خونتان پایین بیاید. کاهش قند خون می‌تواند منجر به حمله اضطرابی شود. به طور کلی نوسانات قند خون بر روی خلق و خویتان اثر می‌گذارد.

عصبانیت شرایطی است که می‌تواند با علائم اضطراب، استرس، تحریک‌پذیری و حتی تاکیکاردی (افزایش سرعت ضربان قلب) همراه باشد. اگر غالباً از این مشکل رنج می‌برید، به دنبال کمک باشید. ما در این مطلب به چند روش طبیعی اشاره کرده‌ایم، آن‌ها را امتحان کنید.

◆ از گیاهان دارویی ضداضطراب استفاده کنید

برخی گیاهان به کنترل اعصاب شما کمک می‌کنند؛ با این روش، شما قادر خواهید بود آرام‌تر زندگی کنید، بهتر استراحت کنید و انرژی‌تان را صرف مواردی کنید که به سلامتی‌تان کمک می‌کنند.

◆ اسطوخودوس

اسطوخودوس گیاهی است که از زمان‌های بسیار قدیم به عنوان یک داروی آرام‌بخش استفاده می‌شده. در حقیقت، مردم برای لذت بردن از عطر و رایحه‌ی آن، از آن به حمام‌های گرم خود اضافه می‌کردند و در عین حال از خواص آن بهره می‌بردند.

شما هم می‌توانید برای استفاده‌ی بهینه از این گیاه دارویی فوق‌العاده، کیسه‌های کوچکی از تور یا دیگر پارچه‌های متخلخل تهیه کنید و درون آن‌ها را با گل‌های اسطوخودوس پُر کنید، سپس این کیسه‌ها را در بالش یا آب حمام قرار دهید.

علاوه بر این، می‌توانید اسانس اسطوخودوس را برای استفاده راحت‌تر یا کاربرد موضعی خریداری کنید. در واقع استنشاق اسطوخودوس برای آرامش سریع، عالی است.

چای اورگانو یا پونه کوهی یک راه‌حل طبیعی عالی برای آرام کردن عصبانیت، اضطراب یا استرس به صورت تدریجی و بدون عوارض جانبی است

◆ ریحان

ریحان گیاهی است بسیار معطر که اغلب در پخت‌وپز مورد استفاده قرار می‌گیرد. این سبزی به دلیل داشتن خواص هضم‌کنندگی‌اش معروف است و برای افرادی که هنگام عصبی شدن دچار معده درد می‌شوند، بسیار مفید است. این اتفاق اغلب در شرایط استرس‌زا رخ می‌دهد.

شما می‌توانید ریحان را به صورت‌های مختلف مصرف کنید؛ مانند: دم‌نوش، به‌صورت تازه و خام در سالادها، سس‌ها، کرم‌ها و یا از همه راحت‌تر به شکل سبزی خوردن.

علاوه بر این، می‌توانید با آن یک سس پستو تهیه کرده و داخل فریزر نگه دارید تا همیشه در دسترستان باشد.

◆ ترنج

اسانس برگاموت یا همان ترنج که در ادوکلن‌ها و عطرها نیز استفاده می‌شود از پوست درخت به دست می‌آید. این روغن ضروری به لطف عطر و رایحه‌ی مرکبات مانند و طراوت‌بخشی که دارد به احساس شادی و حال بهتر کمک می‌کند.

این روغن ضروری می‌تواند به شما در مبارزه با عصبانیت خفیف به روش طبیعی کمک کند. اگر اهل عطر هستید می‌توانید هر روز از آن به عنوان عطر استفاده کنید و یا این که آن را به نرم‌کننده لباس‌هایتان و یا خوشبوکننده هوا اضافه کنید.

◆ پونه کوهی

با این که پونه کوهی بومی مناطق مدیترانه‌ای است؛ اما به عنوان یک گیاه محبوب در سراسر جهان شناخته شده است. در طب باستان، پونه کوهی بیش از همه به عنوان یک داروی هضم‌کننده و همچنین به عنوان یک آنتی‌بیوتیک طبیعی مورد استفاده قرار می‌گرفت؛ اما امروزه بیشتر به دلیل عطر و طعم فوق‌العاده‌ای که به مواد غذایی می‌بخشد، در بسیاری از کشورها استفاده می‌شود و دیگر استفاده‌ی دارویی از آن بسیار مرسوم نیست.

چای اورگانو یا پونه کوهی یک راه‌حل طبیعی عالی برای آرام کردن عصبانیت، اضطراب یا استرس به صورت تدریجی و بدون عوارض جانبی است.

اگر تصمیم به استفاده از آن به صورت اسانس (روغن ضروری) دارید، می‌توانید آن را با روغن اسطوخودوس ترکیب کنید تا اثرات آرامش‌بخشی آن بیشتر شود.

◆ پرتقال

پرتقال‌ها با داشتن رایحه‌ای دلپذیر، شیرین و با طراوت، یکی از بهترین داروهای طبیعی برای رفع عصبانیت هستند. در حقیقت، مرکبات، به طور کلی، از این نظر بسیار مفیدهستند.

توصیه می‌کنیم از پوست پرتقال استفاده کنید، زیرا حاوی مواد مغذی غلیظ و بسیار معطر است. می‌توانید آن را به صورت چای گیاهی، آب‌میوه یا اسموتی میل کنید. همچنین می‌توانید پوست پرتقال را رنده کرده و آن را فریز کنید تا هر وقت لازم بود در دسترستان باشد.

◆ بابونه

اگر احساس عصبانیت می‌کنید و راه‌حلی به ذهنتان نمی‌رسد، چای بابونه همیشه گزینه خوبی است. این چای گیاهی بسیار آرامش‌بخش است و در عین حال به تسکین دردهای خفیف نیز کمک می‌کند. بنابراین گزینه بسیار مناسبی برای نگه داشتن آن در کیفتان و در همه زمان‌هاست. یکی از مزیت‌های این گیاه بر داروهای کنترل‌کننده‌ی اضطراب این است که اغلب داروهای آرام‌بخش موجب افزایش وزن می‌شوند؛ اما این داروی گیاهی این عارضه‌ی جانبی را ندارد و می‌توانید با خیال راحت از آن استفاده کنید. همچنین می‌توانید از اسانس بابونه به عنوان یک عطر خانگی استفاده کنید. اگر آن را با روغن گیاهی دیگری مانند نارگیل، بادام، زیتون، کنجد یا جوجوبا مخلوط کنید، می‌توانید از این مخلوط به عنوان روغن ماساژ برای افزایش آرامش استفاده کنید.

◆ سنبل ختایی

گیاه آنجلیکا یا سنبل ختایی به واسطه خواص هضم‌کنندگی و آرامش‌بخشی‌اش به خوبی شناخته شده است. در قدیم از ریشه آنجلیکا در هند برای درمان اختلالات عصبی مانند صرع استفاده می‌شد.

خواص آرام‌بخشی این گیاه برای معالجه عصبانیت، اضطراب، استرس، بی‌خوابی و حتی میگرن بسیار عالی است.

اگر می‌خواهید قدرت این گیاه را افزایش دهید، چای گیاهی آنجلیکا را با بابونه و پوست پرتقال تهیه کنید. علاوه بر این، اگر چای خود را با عسل زنبورعسل طبیعی شیرین کنید، اثر آرامش‌بخش بیشتری نصیبتان می‌شود.

◆ امگا ۳ دریافت کنید

علاوه بر گیاهان دارویی ذکر شده می‌توان به راه‌های طبیعی دیگری که به کاهش اضطراب کمک می‌کنند نیز اشاره کرد. یکی از این درمان‌های خانگی استفاده از امگا ۳ است. این اسید چرب ضروری که در ماهی‌ها، گردو، دانه کتان و... وجود دارد به ایجاد احساس آرامش کمک می‌کند. در واقع امگا ۳ به تنظیم و کاهش هورمون استرس (کورتیزول) کمک می‌کنند.

◆ منابع غذایی ال لیزین کمک کننده‌اند

L-lysine یک اسیدآمینه و از اجزای پیام‌رسان‌های شیمیایی مغز یا همان انتقال‌دهنده‌های عصبی است. برخی مطالعات دریافته‌اند که ال لیزین با کاهش علائم اضطرابی مرتبط است. اخیراً نیز یک مطالعه نشان داد که ترکیبی از ال لیزین و ال آرژنین در رژیم غذایی افراد دارای سطح بالای استرس ذهنی و اضطراب مفید است. از منابع این اسیدآمینه می‌توان به غذاهای سرشار از پروتئین مانند گوشت قرمز، ماهی و پنیر اشاره کرد.

◆ به اندازه‌ی کافی ویتامین D دریافت کنید

از منزل خارج شوید و به طبیعت بروید تا به طور طبیعی میزان ویتامین D را افزایش و اضطراب را کاهش دهید. انجام این کار می‌تواند روشی طبیعی برای به دست آوردن آرامش در شما باشد. یک مطالعه در سال ۲۰۱۹ به صورت گزارش‌های علمی نشان داد افرادی که هفته‌ای ۱۲۰ دقیقه یا بیشتر وقتشان را در طبیعت می‌گذرانند، سلامتی و آرامش بیشتری در مقایسه با افرادی که هیچ زمانی را در طبیعت نگذرانده‌اند، دارند.

◆ ورزش کنید

حرکت کنید تا به کاهش اضطرابتان کمک کنید! انجمن اضطراب و افسردگی آمریکا اظهار داشت که حتی پیاده‌روی‌های مختصر که حدود ۱۰ دقیقه طول می‌کشد می‌تواند باعث افزایش روحیه‌ی افراد شود. ورزش باعث تولید اندورفین‌ها، مواد شیمیایی ضددرد طبیعی بدن، می‌شود که به شما کمک می‌کند تا بهتر بخوابید و استرستان را کاهش دهید. ورزش همچنین می‌تواند باعث بهبود عملکرد شناختی و کاهش خستگی شود.

◆ کافئین را حذف کنید و یا کاهش دهید

اگر با اضطراب دست و پنجه نرم می‌کنید و فردی عصبی هستید بهتر است حواستان به میزان کافئین دریافتی‌تان باشد. کافئین ممکن است منجر به مشکلات خواب شود که بر خلق و خو تأثیر می‌گذارد؛ بدین ترتیب کافئین می‌تواند اضطرابتان را بدتر کند.

◆ از مصرف غذاهای فراوری شده بپرهیزید

مطالعات نشان داده‌اند که روده‌ی ناراضی موجب ذهن ناراضی می‌شود! بنابراین از غذاهای بدهضم مانند مواد غذایی فرآوری شده، غذاهای سرشار از چربی اشباع و غذاهای سرخ‌شده خودداری کنید. در عوض، گزینه‌های سالم‌تری مانند میوه، ماهی و سبزیجات را جایگزین کنید.

◆ گرسنه نمانید

اجازه ندهید بدنتان آن‌قدر گرسنه بماند که قند خونتان پایین بیاید. کاهش قند خون می‌تواند منجر به حمله اضطرابی شود. به طور کلی نوسانات قند خون بر روی خلق و خویتان اثر می‌گذارد.

◆ حواستان به کمبودهای تغذیه‌ای باشد

کمبود منیزیم، ویتامین B۱۲ و روی با علائم اختلالات اضطرابی مرتبط است. به طور خاص گیاهخواران باید حواسشان به B۱۲ خود باشد؛ زیرا این ویتامین فقط در محصولات حیوانی یافت می‌شود. تخم‌مرغ، شیر و گوشت دارای ویتامین‌های گروه B هستند که می‌توانند به جلوگیری از اضطراب کمک کنند.

غلات کامل سرشار از منیزیم و تریپتوفان هستند. تریپتوفان اسیدآمینه‌ای است که بدن شما آن را به سروتونین تبدیل می‌کند. سروتونین به ایجاد آرامش و بهبود روحیه‌تان کمک می‌کند.

خرمالو: انرژی‌زای همه فن حریف

خرمالو؛ یک میوه‌ی پاییزی پرطرفدار. مخصوص روزهای سرد. سرشار از ویتامین C و بتاکاروتن. تقویت‌کننده‌ی سیستم ایمنی بدن و با ارزش غذایی درخشان.

ننه سرما از راه می‌رسد و دماغ‌ها قرمز می‌شوند، در عوض میوه‌ای شیرین و گس نیز از راه می‌رسد که محفل خانوادگی شب‌های طولانی پاییز و زمستان را گرم گرم می‌کند. شبیه گوجه‌فرنگی است، یک گوجه‌فرنگی نارنجی‌پوش. با همان پوست نازک و ظریف که وقتی گازش می‌زنید لب و لوچه را جمع می‌کند. بله خرمالو را می‌گوییم. یک میوه‌ی پاییزی پرطرفدار. مخصوص روزهای سرد. سرشار از ویتامین C و بتاکاروتن. تقویت‌کننده‌ی سیستم ایمنی بدن و با ارزش غذایی درخشان.

اگرچه نارس آن گس است و چندان قابل خوردن نیست اما اگر صبر کنید تا حسابی برسد بسیار شیرین و خوشمزه است. با ما باشید تا بیشتر با این میوه‌ی نارنجی‌پوش آشنا شوید.

◆ در مورد خرمالو

در غرب به خرمالو زردآلوی ژاپنی یا سیب آسیایی هم گفته می‌شود. این میوه شبیه یک گوجه‌فرنگی بزرگ با پوست صاف و نرم می‌باشد. خرمالو یک میوه‌ی چینی است و میوه‌ی ملی کره‌ای‌ها و ژاپنی‌ها هم محسوب می‌شود. در این کشورها خرمالو در وسعت زیادی کشت و مصرف می‌شود. درخت خرمالو یک درخت تزیینی زیبا می‌باشد که به راحتی قابل کشت است. رشد این درخت کم است و ارتفاع آن به زحمت از ۵ تا ۱۰ متر تجاوز می‌کند. درخت خرمالو عاشق آب و هوای مدیترانه‌ای است اما سرمای زیاد را هم دوست دارد. خرمالو در قرن نوزدهم میلادی پا به اروپا گذاشت. امروزه این میوه نه تنها در ژاپن و ویتنام کشت می‌شود بلکه در برزیل، ایران، لبنان، اسپانیا، ایتالیا، تونس، الجزایر و حتی آمریکا نیز کاشته می‌شود. باید بدانید که حدود ۳۰۰۰ گونه‌ی مختلف از این میوه وجود دارد.

خرمالو سرشار از دو ماده معدنی بسیار مفید است. این میوه سرشار از پتاسیم
ومنیزیم می‌باشد که با کلسترول و فشار خون بالا مقابله می‌کند
ارزش غذایی خرمالو
هر ۱۰۰ گرم خرمالو حاوی ارزش غذایی زیر است:
انرژی ۶۰ تا ۷۰ کیلوکالری
آب ۷۵/۵ گرم
فیبر ۵/۹ گرم
قند ۲۳ گرم
ویتامین ث ۷/۶ میلی‌گرم
پتاسیم ۲۱۰ میلی‌گرم
منیزیم ۱۱ میلی‌گرم
آهن ۰/۱۵ میلی‌گرم

◆ خرمالوی یک میوه‌ی انرژی‌زا

این میوه دقیقاً مناسب روزهای سرد پاییزی است که بیشتر مردم کمی احساس خستگی و بی‌حالی می‌کنند. خرمالو به اندازه‌ی انگور انرژی‌زا است. البته اگر دغدغه‌ی تناسب اندام دارید و نمی‌خواهید چاق شوید نباید در مصرف آن زیاده‌روی کنید چون مصرف زیاد آن کالری زیادی به بدن می‌رساند. قندهای اصلی این میوه فروکتوز و گلوکز هستند. اگر می‌خواهید حسابی از خجالت خودتان در بیایید و کلی انرژی بگیرید یک عدد خرمالو را با کمی آب لیموترش، کمی ماست و عسل مخلوط کرده و هم بزنید. این معجون را صبح‌ها زمانی که ناشتا هستید میل کنید

◆ خرمالو سرشار از ویتامین C

میزان ویتامین C موجود در این میوه قابل توجه است. این ویتامین برای تقویت سیستم ایمنی بدن لازم و ضروری است. اگر در فصل سرما لثه‌هایتان خونریزی می‌کند امکان دارد به دلیل کمبود ویتامین C باشد. باید بدانید که مصرف خرمالو و جذب ویتامین C آن برای بالا بردن استحکام سلامت لثه‌ها موثر است. این ویتامین برای شفافیت پوست نیز مفید است. البته توجه داشته باشید هر چه خرمالو رسیده‌تر و شیرین‌تر باشد میزان ویتامین C آن نیز کمتر می‌شود.

◆ خرمالو منبع بتاکاروتن و لیکوپن

خرمالو سرشار از کاروتن یا همان پیش‌ساز ویتامین A و همچنین لیکوپن است. این دو آنتی‌اکسیدان قوی باعث خنثی شدن رادیکال‌های آزاد آسیب‌رسان شده و شما را در برابر بیماری‌های مختلفی مانند بیماری‌های قلبی عروقی و برخی از سرطان‌ها ایمن می‌کند. رنگ نارنجی خرمالو ناشی از همین آنتی‌اکسیدان بتاکاروتن است. برای همین هم خرمالو مانند همه‌ی میوه‌ها و سبزیجات نارنجی برای سلامتی چشم‌ها و حافظت از شبکیه چشم مفید است. از این گذشته بتاکاروتن موجود در آن، جریان خون سلول‌های پوست را بیشتر می‌کند برای همین هم پوستتان خوش آب و رنگ می‌شود.

◆ خرمالو و فیبرهایش

خرمالو منبع خوب فیبرهای غذایی محسوب می‌شود و حاوی میزان قابل‌توجهی فیبر پکتین می‌باشد. اگر از یبوست رنج می‌برید می‌توانید به این میوه اعتماد کنید.

فیبرهای موجود در آن باعث دفع راحت و رفع یبوست می‌شود. برای این کار توصیه می‌کنیم که روزانه دو مرتبه خرمالو میل کنید. توجه داشته باشید که این میوه حاوی آهن بوده و سدیم کمی دارد.

◆ خرمالو برای مقابله با کلسترول و فشار خون بالا

خرمالو سرشار از دو ماده معدنی بسیار مفید است. این میوه سرشار از پتاسیم و منیزیم می‌باشد که با کلسترول و فشار خون بالا مقابله می‌کند. مزیت دیگر این میوه این است که سدیم (نمک) کمی دارد. توصیه می‌کنیم اگر دچار بیماری‌های قلبی عروقی هستید و یا چربی و فشار خونتان بالاست از این میوه غافل نشوید. البته حواستان به قند موجود در آن باشد.

◆ خرمالو برای آن‌هایی که سنگ کلیه دارند

این میوه‌ی پاییزی برای افرادی که از سنگ کلیه و سنگ مثانه رنج می‌برند مفید است. به خاطر اینکه این میوه حاوی میزان قابل‌توجهی آب و ادرارآور است. هسته‌ی کوبیده شده‌ی خرمالو نیز به دفع سنگ کمک کلیه‌ها کمک می‌کند.

خرمالو سرشار از کاروتن یا همان پیش ساز ویتامین A و همچنین لیکوپن است.

این دو آنتی‌اکسیدان قوی باعث خنثی شدن رادیکال‌های آزاد آسیب‌رسان شده و شما را در برابر بیماری‌های مختلفی مانند بیماری‌های قلبی عروقی و برخی از سرطان‌ها ایمن می‌کند

◆ آیا دیابتی‌ها نباید از این میوه مصرف کنند؟

خرمالو یک میوه‌ی شیرین و حاوی قند است. برای همین زیاده‌روی در مصرف آن برای دیابتی‌ها خوب نیست. اما معنی حرفمان این نیست که دیابتی‌ها نباید لب به این میوه بزنند. اگر بیماری قند دارید می‌توانید روزانه یک عدد خرمالوی متوسط میل کنید. اما بیش از این برایتان خوب نیست. افراد معمولی که نگران اضافه‌وزن نیستند می‌توانند روزانه دو تا سه عدد از این میوه میل کنند.

◆ چند توصیه

اگر می‌خواهید از خوردن خرمالو لذت ببرید خرمالوی کاملا رسیده‌ای انتخاب کنید. بهتر است از یک قاشق چای‌خوری کوچک برای مصرف این میوه استفاده کنید.

خرمالوهای نارس طعم گسی دارند و لب و دهان را جمع می‌کنند به خاطر اینکه حاوی تانین هستند. اگر از این طعم و حس خوشتان نمی‌آید صبر کنید تا خرمالویتان کاملا برسد. این میوه در دمای محیط می‌رسد. اگر به مدت چند روز کنار سیب یا موز بماند خیلی زودتر می‌رسد. اگر اهل مصرف میوه‌های یخ زده هم هستید باید بدانید می‌شود این میوه را نیز فریز و بعدها مصرف کرد.

متخصص تغذیه: پیشگیری مقدم بر رژیم غذایی است

متخصص تغذیه و رژیم درمانی معتقد است، اگر می‌خواهیم به رژیم غذایی چه از ابعاد درمانی و زیبایی نیازی نداشته باشیم، بهترین توصیه و روش پیشگیری است.

سید ضیاءالدین مظهری گفت: افرادی که از یک تغذیه متناسب و متعادل بهره‌مندند، کمتر دچار بیماری‌های روحی، روانی و جسمی می‌شوند. رژیم به معنای تحت نظم درآوردن برنامه غذایی روزمره است، اما پیش از آن باید برای سوءتغذیه چاره‌ای بیاندیشیم.

مظهری ادامه داد: سوءتغذیه گسترده‌ترین بیماری بوده که در ایران و جهان شایع است. این موضوع میلیاردها نفر را دچار عدم تعادل در رشد، مقاومت در مقابل بیماری‌ها، کاهش امید به زندگی یا برعکس افزایش امید به زندگی می‌کند.

وی با بیان اینکه سوءتغذیه یعنی هر گونه عدم تعادل که چه در ابعاد بیش‌خوری و کم‌خوری تجلی پیدا کند، اظهار داشت: گاهی ما فقط به این می‌اندیشیم که از طعم، بو و رنگ غذا لذت ببریم و وقتی که نیاز به گرسنگی ظاهری بر طرف شد، احساس خوشی شده و با نشاط‌تر خواهیم شد.

این متخصص تغذیه گفت: تغذیه روزمره شامل پنج وعده و میان وعده و از گروه‌های اصلی غذاها شامل نان و غلات و فراورده‌های غلات، سبزی‌ها و میوه‌ها، شیر و لبنیات کم چرب، گوشت و جایگزین‌های گوشت و گاهی تلفیق از حبوبات و غلات، دانه‌ها و مغزها یا تخم‌مرغ که می‌تواند جایگزین گوشت‌ها شود، است و باید بتوانیم ۵۰ ریز مغذی را نیز به بدن برسانیم.

مظهری افزود: ۵۰ ریز مغذی کلیدی شامل ۱۳ ویتامین، ۱۶ مواد معدنی، ۲۰ اسید آمینه و آنتی اکسیدان، بیش از دهها هزار ترکیبات شیمیایی ثانویه دارد و در سبزی‌ها و سایر ترکیبات غذاهای ما وجود دارد، با کم یا زیاد شدن هر کدام از این ریز مغذی‌ها ممکن است سوءتغذیه آغاز شود و چون گرسنگی‌های سلولی و پنهانی، فوری آثار خود را ظاهر نمی‌کند، در طول زمان تغییراتی در عملکرد سلول‌هایی که از ریزمغذی‌های کلیدی تهی شده‌اند، دیده می‌شود.

◆ رژیم موثر، رژیم متعادل

وی گفت: اگر انرژی بیشتر از حد نیاز دریافت کرده‌ایم، دچار اضافه وزن و چاقی می‌شویم، اضافه وزن بیماری خزنده‌ای است که باید پیشگیری کرد. بیماریی که خودش بیماری و فراخوان صدها و هزار بیماری دیگر است، اگر کمتر از حد نیاز مواد غذایی دریافت کنیم، دچار لاغری‌های مفرط می‌شویم. لاغری‌ای که می‌تواند روی عملکرد ارگان‌های بدن تأثیر بگذارد. پس ما برای سلامتی به یک رژیم متعادل کننده نیاز داریم.

◆ تغذیه‌ای برای سلامتی

این عضو هیات مدیره انجمن تغذیه ایران افزود: رژیم‌ها برای پیشگیری، یا درمان بیماری‌ها بدون استفاده از دارو و یا همزمان با درمان‌های دارویی بوده و رژیم به کوتاه کردن مدت درمان، با استفاده از تغذیه متعادل کمک می‌کند. رژیمی که می‌تواند سیستم ایمنی بدن را سرشار از موادی کند که سازنده سیستم دفاعی بدن و تقویت کننده است.

مظهری تصریح کرد: بنابراین رژیم غذایی فقط به چاقی و لاغری منحصر نیست، بلکه اگر به پیشگیری نوع اول توجه کنید، ارکان اصلی پیشگیری، تغذیه است و در هر زمینه‌ای پیشگیری آسان‌تر و هم پایدارتر و ماندگارتر است و هر رژیم غذایی ممکن است وزن را کم کند، اما هر کاهش وزنی به مفهوم رهایی از انباشت چربی‌های بلاخیز و بیماری‌زا نیست. رژیم خوب، رژیمی است که در طول یک هفته چند کیلو وزن را کم کند. از آنجا که حدود ۶۰ درصد بدن افراد رشد یافته را آب تشکیل می‌دهد، این رژیم‌ها سبب می شود آن آب‌ها از دست برود.

وی ادامه داد: بالاترین ضرر و زیان را رژیم‌های جادویی، تک خوری و کم خوری دارند، تحقیقات ثابت کرده، ضررهایی که بالا و پایین رفتن وزن برای افراد به وجود می‌آورد، بسیار گسترده‌تر از کسی است که در همین اضافه وزن یا چاقی خود را نگه دارد. ناآگاهی مردم و سهل انگاری یا آسان به نتیجه رسیدن و زحمت نکشیدن، چنان فراگیر است که افراد سودجو و تولید کننده‌های بزرگ را ترغیب به تولید محصولاتی برای لاغری فوری می‌کند.

◆ با رژیم متعادل به آب حیات برسید، نه سراب

وی تاکید کرد: بیشتر رژیم‌ها با تامین نکردن ریزمغذی‌ها، سبب تحریک سیستم ایمنی شده و ضرر و عوارض جانبی بسیاری برای افراد به همراه دارد. اگر افراد بخواهند به جای رسیدن به آب حیات زندگی، به سراب نرسند باید حتماً رژیمی مناسب داشته باشند. رژیمی که در فرایند کاستن از وزن اضافه یا چاقی، به زیبایی پوست و توان جسم، فکر و اندیشه در زمان حال آسیبی نرساند و در بلند مدت هم بتواند آن اثری را که در اجرای رژیم به وجود آورده، حفظ کند و بیشتر از آن چیزی که کم شده، به وزن قبلی اضافه نشود. ۹۵ درصد رژیم‌های چاقی می‌تواند در کوتاه مدت، افراد را راضی نگهدارد، اما در بلندمدت عوارض جانبی یا عدم ماندگاری آن همه را شگفت زده می‌کند.

مظهری گفت: نتیجه درمان چاقی حتی با بهترین رژیم‌ها و علمی‌ترین آنها ماندگار نخواهد بود، مگر در افرادی که در طول رژیم گرفتن منش زندگی و روش غذا خوردن آنها به طور بنیادی تغییر کند. اما پس از گذشت زمان و افزایش سن، بدن به انرژی کمتری نیاز پیدا می‌کند و به خاطر همین است که با همان تغذیه متعادل قبلی، چاقی به وجود می‌آید. با افزایش سن، نقصان فعالیت آنزیم‌ها، کاهش نیاز به انرژی و کنترل نداشتن آن در کنار زمینه‌های ژنتیکی سبب می‌شود چاق‌تر و چاق‌تر شویم.

توصیه‌ها و هشدارها

خواص شگفت‌انگیز رزماری؛

از درمان روماتیسم تا محافظت از مغز

گیاه رزماری حاوی اسید فنولیک، فلاونوئید، اسید تریترپن و الکل است که برای درمان بیماری‌های رماتیسم مفصلی و آرتروز بسیار مفید است.

گیاه رزماری از درختچه چوبی معطر است که عضوی از خانواده نعناع به شمار می‌آید.

◆ درمان خانگی با رزماری

این گیاه برای درمان‌های خانگی موثر است و می‌توانید از برگ و گل‌های رزماری استفاده کنید. رزماری معمولا به صورت گیاه خشک شده یا پودر عصاره خشک مورد استفاده قرار می‌گیرد، ولی دمنوش و عصاره مایع آن نیز از برگ‌های تازه یا حتی خشک طرفداران خاص خود را دارد. همچنین می‌توانید از اسانس روغنی آن نیز استفاده کنید، این ماده دارای ترکیبات فعال غنی است. رزماری از زمان‌های قدیم به صورت سنتی برای درمان درد ماهیچه و عضلات، تقویت سیستم ایمنی و قلبی عروقی، تقویت رشد مو و تقویت حافظه کاربرد داشته است.

◆ درمان درد مفاصل با رزماری

خاصیت ضد التهابی الکل موجود در رزماری در کاهش التهاب بافت‌ها موثر است، در واقع این التهاب می‌تواند منجر به تورم، درد و سفتی آن‌ها شود. همچنین این گیاه می‌تواند التهاب و درد را در افراد مبتلا به رماتیسم مفصلی و استئوآتریت کاهش دهد. بهترین روش استفاده آن ماساژ دادن مفاصل با روغن رزماری یا الکل تزریق شده آن است.

◆ درمان مشکلات تنفسی با رزماری

برگ‌های رزماری کمک می‌کنند تا موکوس و بزاق (خلط) را برای بهبود سرفه آزاد کنند. همچنین بو کردن روغن رزماری باعث تسکین خلط و گرفتگی گلو شده و به درمان حساسیت‌های تنفسی، سرماخوردگی، گلو درد و حتی آنفولانزا کمک می‌کند. خصوصیت ضد عفونی کنندگی در رزماری نیز باعث می‌شود این گیاه برای درمان عفونت‌های تنفسی مفید باشد و به دلیل همین ویژگی در درمان علائم حاد آسم نیز تاثیرگذار است. حتی برخی افراد ادعا دارند که دود حاصل از سوزاندن برگ‌های رزماری موجب تسکین یافتن آسم می‌شود. دمنوش رزماری نیز یک خلط آور موثر است و می‌تواند مشکلات گوارشی را از بین ببرد.

◆ رزماری سلامت پوست و مو را افزایش می‌دهد

رزماری کشسانی بودن و انعطاف پذیری پوست را افزایش می‌دهد؛ بنابراین می‌تواند افتادگی و لکه‌های ایجاد شده در اثر افزایش سن را نیز کاهش دهد. از آنجایی که رزماری حاوی ویژگی ضد عفونی کننده طبیعی است، به عنوان یک ماده ضد عفونی کننده عالی برای پوست و مو شناخته می‌شود. در حقیقت اسانس روغنی رزماری نه تنها باعث داشتن پوست سر مرطوب و سالم می‌شود، بلکه از سفید شدن زودرس مو نیز جلوگیری می‌کند. استفاده از ترکیب رزماری و گزنه برای شستشوی مو، یک شامپوی گیاهی فوق العاده محسوب می‌شود. این ترکیب شوره سر را از بین برده و رشد مو را نیز بیشتر می‌کند. می‌توانید بعد از هر بار شستشوی مو از این ترکیب استفاده کنید. بهتر است بدانید که اسانس روغنی رزماری حاوی خصوصیات ضد میکروبی، ضد التهابی و آنتی اکسیدانی است. شما می‌توانید از خصوصیات بسیار و مفید این گیاه استفاده زیادی داشته باشید و برای بهبود زخم‌ها و کاهش آکنه و جوش نیز آن را به کار ببرید.

◆ محافظت رزماری از مغز

اسید کارنوزیک موجود در رزماری، از نورون‌های مغز در برابر استرس و فشار بیش از حد محافظت می‌کند. این اسید در سلول‌های عصبی و دیگر سلول‌های محافظتی در مغز ایجاد میشود و این عملکرد باعث کاهش لخته شدن خون و تورم مغز میشود. رزماری همچنین از پلاک بتا آمینواید که یکی از علل اصلی آلزایمر است جلوگیری می‌کند.

◆ رزماری از پوست محافظت میکند

عصاره‌های رزماری پوست را از آسیب‌های uv محافظت میکند و اثرهای آن را با زمان افزایش میدهد. افرادی که از عصاره‌های رزماری استفاده میکنند، سلول‌های پوستی زنده بیشتری دارند و این روند به کاهش پیری، سرطان یا آسیب ناشی از نور uv کمک میکند

◆ از بیماری‌های دژنراتیو جلوگیری می‌کند

کافئیک آلدهید، کارنوسیک اسید و رزمارینیک اسید از آنتی اکسیدان‌های قوی هستند؛ بنابراین مصرف رزماری می‌تواند افراد را از تخریب و آسیب سلولی که موجب بیماری‌های دژنراتیو مانند سرطان و آلزایمر می‌شوند. علاوه بر این، می‌توانید با اضافه کردن عصاره رزماری به گوشت چرخ کرده، تشکیل مواد سرطان زا در حین پخت و پز را کاهش می‌دهد. پس بهتر است رزماری تازه را به گوشت چرخ کرده یا سالاد خود اضافه کنید تا هر روز از ویژگی‌های آنتی اکسیدان‌ها لذت ببرید.

◆ عوارض و مضرات رزماری

اگر شما به خانواده نعنا حساسیت دارید، ممکن است رزماری باعث ایجاد واکنش‌های آلرژیک در شما می‌شود؛ همچنین زیاده روی در مصرف رزماری ممکن است باعث استفراغ، اسپاسم، کما و جمع شدن مایع در ریه‌ها می‌شود؛ دوزهای بالای رزماری ممکن است باعث سقط جنین در زنان باردار شود، پس بهتر است در دوران بارداری از رزماری استفاده نکنید.

یک متخصص تغذیه:

خوراکی‌هایی که باید در زمان آلودگی هوا مصرف شوند

یک متخصص تغذیه گفت: کمبود آنتی اکسیدان‌ها در زمان بروز آلودگی هوا، تأثیر نامطلوبی بر سلامت افراد می‌گذارد.

حسین حسینی‌راد، متخصص تغذیه اظهار کرد: بسیاری از شهرنشینان، آلودگی هوا را به عنوان یک معضل اجتناب ناپذیر قبول کرده‌اند اما کمبود آنتی اکسیدان‌ها در زمان آلودگی هوا می‌تواند تأثیر بدی بر روی سلامت افراد بگذارد. مواد غذایی حاوی آنتی اکسیدان‌ها اعم از ویتامین C، ویتامین A و به خصوص ستاکاروتن‌ها، ویتامین E می‌تواند بدن افراد را در مقابله با آلودگی هوا مقاوم‌تر کند.

او افزود: زمانی که آلاینده‌ها وارد بدن می‌شوند، سلول‌های بدن را به عنوان هدف انتخاب می‌کنند. علاوه بر آلودگی، سرمای هوا نیز به شدت می‌تواند تأثیرات منفی را در بدن انسان‌ها ایجاد کند که البته با برخی خوراکی‌های مفید می‌توان آنها را برطرف کرد. خوراکی‌هایی نظیر هویج، جگر و سیب‌زمینی منبع غنی ویتامین A هستند که می‌توانند در جهت کمک به دستگاه تنفسی افراد و انسان‌ها کمک کنند.

حسینی‌راد تاکید کرد: در کنار آنتی اکسیدان‌ها مصرف کلسیم، روی و برخی ویتامین‌ها می‌تواند تأثیرگذار باشد. مصرف شیر و مواد لبنی در کاهش جذب سرب تأثیر دارد. همچنین افراد باید از مصرف غذاهای چرب در روزهای آلوده اجتناب کنند.

◆ چند توصیه غذایی برای مقابله با آلودگی هوا

او ادامه داد: برای کاهش صدمات به دستگاه تنفسی و التهاب دستگاه گوارش، مصرف شیر الزامی است زیرا شیر به دلیل دارا بودن فسفر، منیزیم و کلسیم به صورت رقابتی مانع از جذب عناصر فلزی موجود در هوا می‌شود البته در کنار این خوراکی‌ها می‌توان از چای یا قهوه به دلیل داشتن ترکیباتی فلانوئیدی که باعث توان تدافعی بدن می‌شود؛ یاد کرد.

این متخصص تغذیه در پایان توصیه کرد: مصرف خوراکی‌های مفید تأثیر بسزایی در جهت کاهش آلاینده‌ها به بدن دارند البته افراد باید از ورزش و تغییر سبک زندگی غافل نشوند چرا که جذب فلزات سنگین می‌تواند خطرات جبران ناپذیر را به همراه داشته باشد.

قلبی سالم با روزانه ۳ عدد خرما و یک فنجان آب انار

مصرف روزانه سه عدد خرما و یک لیوان آب انار برای سلامتی قلب مفید است. چرا؟ به خاطر اینکه باعث باز شدن سرخرگ‌ها شده و خطر ابتلا به مشکلات قلبی را کاهش می‌دهد. نتایج پژوهشی که اخیراً سایت «مدی سایت» به چاپ رسانده است نشان می‌دهد که مصرف میان وعده‌ی خوشمزه و مقوی برای قلب لازم است. به عقیده‌ی محققان نوشیدن ۱۲۰ سی سی آب انار و همچنین خوردن ۳ عدد خرما در روز، چربی‌های تجمع یافته در سرخرگ‌ها که باعث افزایش خطر سکته‌ی مغزی می‌شود را کاهش می‌دهد. محققان معتقدند که انار سرشار از آنتی اکسیدان‌هایی است که با استرس اکسیداتیو مسئول ذخیره‌ی چربی‌ها مقابله می‌کند. علاوه بر این، آنتی اکسیدان‌های موجود در خرما نیز با کلسترول بد خون (L

اخبار

مدیرکل راه و شهرسازی استان قم:

هفت ورودی اصلی شهر قم ساماندهی می‌شود

مدیرکل راه و شهرسازی قم نیز دراین جلسه با اشاره به آغاز ساماندهی ورودی‌های قم در روزهای آینده گفت: این طرح در تمام هفت مبادی اصلی استان اجرا می‌شود.

حسن صبوری عصر چهارشنبه در جلسه شورای فرهنگ عمومی استان قم بیان کرد: برای ساماندهی ورودی‌های استان کارهای کارشناسی لازم به پایان رسیده است.

وی عنوان کرد: ساماندهی ورودی قم از سمت تهران از محدوده کیلومتر ۲۴ ارتفاعات منظریه‌انجام‌می گیرد.

مدیرکل راه و شهرسازی قم تاکید کرد: ساماندهی ورودی‌های قم در محور بزرگراه امام علی(ع) به‌صورت مشخص در عوارضی قم-تهران و ارتفاعات تپه سلام نمایان خواهد بود.

وی بابیان ساماندهی ورودی قم از محور جاده گرمسار گفت: در محور جاده گرمسار-قم نیز از ورودی بوستان ثامن در ۳ کیلومتری قم امر ساماندهی آغاز خواهد شد.

صبوری اضافه کرد: ساماندهی ورودی قم از سمت کاشان نیز از کیلومتر ۱۵ آغاز خواهد شد و تا ورودی‌های اصلی شهر قم ادامه پیدا می کند.

مدیرکل راه و شهرسازی قم عنوان کرد: همچنین ساماندهی و تولید محتوای فرهنگی تابلوهای تبلیغاتی محور قم از سمت جاده قدیم اصفهان نیز از محدوده ورزشگاه یادگار امام انجام خواهد پذیرفت.

صبوری گفت: در محور جاده اراک نیز از بوستان معصومیه در ۴ کیلومتری استان تا آستان مقدس امامزاده شاه جمال(ع) امر ساماندهی مبادی ورودی قم انجام می‌شود.

وی اضافه کرد: همچنین امر ساماندهی ورودی‌های قم از محور ساوه از کیلومتر ۳ و قبل از پل جعفریه انجام خواهد پذیرفت.

صبوری خاطرنشان کرد: امر ساماندهی ورودی قم در هر هفت مسیر مواصلاتی از مکانی پیش‌بینی‌شده که شهر قم از آن مکان قابل رویت باشد.

مدیرکل اوقاف و امور خیریه استان قم نیز در این جلسه با اشاره به روند ساماندهی ورودی‌های قم تاکید کرد: در امر ساماندهی ورودی‌های شهر قم باید کیلومتر مشخصی از هر هفت ورودی اصلی شهر قم معین شود.

حجت‌الاسلام‌والمسلمین عباس اسکندری اضافه کرد: ساماندهی ورودی‌های قم باید به نحوی باشد که مسافران بعد از ورود به محدوده و حریم استان قم، ورود به حریم معنوی را احساس کنند.

نماینده مردم قم در مجلس:

نیازمند آمایش سرزمینی از محورهای مواصلاتی قم هستیم

نماینده مردم قم در مجلس شورای اسلامی نیزدر این جلسه با اشاره به این‌که وضعیت ورودی‌های قم مطلوب نیست گفت: در این رابطه در طول یک دهه اخیر کار در خور شانی صورت نگرفته است.

احمد امیرآبادی بیان کرد: مشکلات اقتصادی اداره کل راهداری و حمل‌ونقل جاده‌ای و عدم ورود شهرداری به محورهای مواصلاتی خارج از شهر مانع از ساماندهی‌های ورودی‌های قم در طول سال‌های اخیر شده است.

وی تاکید کرد: تعیین شعاع مشخصی برای ساماندهی ورودی‌های قم، امر اشتباهی بوده و باید در هر ورودی استان کار ویژه مربوط به آن صورت بگیرد.

عضو هیات رییسه مجلس شورای اسلامی اضافه کرد: برای ساماندهی ورودی‌های قم باید یک کارشناسی دقیق انجام و هزینه‌های اجرای آن مشخص شود.

وی تاکید کرد: برای ساماندهی ورودی‌های قم هدف‌گذاری مشخصی صورت نگرفته و نیازمند آمایش سرزمینی از محورهای مواصلاتی است.

عضو شورای اسلامی شهر قم نیز در این جلسه با اشاره به ساماندهی ورودی‌های شهر قم از مسیر جاده کاشان بیان داشت: پل جمکران از مسیر محور قدیم کاشان - قم چهره ومنظره مناسبی ندارد.

حسن مالکی نژاد اضافه کرد: چهره ابتدایی قم از محور قم-کاشان وضعیت مطلوبی نداشته و تصویر مناسبی از شهر قم را در بین مسافران ورودی بر جای نمی گذارد.

رییس دانشگاه علوم پزشکی قم:

٦٨ طرح زیرساختی سلامت توسط خیرین قم اجرا شده است

رییس دانشگاه علوم پزشکی قم نیز در این همایش بابیان اینکه ۶۸ طرح زیرساختی سلامت توسط خیرین استان اجراشده است گفت: ایجاد و احداث ۹ مجموعه آموزشی و درمانی، ۳۸ پایگاه و مرکز خانه بهداشتی، پنج طرح آموزشی، ۱۳ پایگاه اورژانس و ساخت و تکمیل سه مرکز اداری از جمله این طرح‌هاست.

محمدرضا قدیر روز چهارشنبه در نخستین همایش «تجلیل و تکریم از خیرین روحانیت در عرصه سلامت» در سالن اجتماعات شهرداری قم، بابیان اینکه آثار و خدمات ارزشمند خیرین سلامت بر تارک سلامت استان در طول تاریخ نمایان است افزود: اولین بیمارستان خیرساز قم در سال ۱۳۰۸ احداث‌شده است.

وی ادامه داد: بیمارستان امیرالمومنین(ع) با ۹۶ درصد پیشرفت فیزیکی، بیمارستان زنان و زایمان امجدی، پایگاه اورژانس خوش‌رو با ۹۹ درصد پیشرفت فیزیکی و همچنین پایگاه‌های اورژانس پیامبر اعظم(ص) و شهید نکویی از دیگر طرح‌های در دستور کار خیرین سلامت قم است.

رئیس دانشگاه علوم پزشکی قم اظهار داشت: خیرین سلامت در تامین و نوسازی تجهیزات حوزه بهداشت و درمان کمک‌های قابل توجهی در استان انجام داده‌اند.

قدیر بابیان اینکه روحانیان و علما نقش مهمی در توسعه زیرساخت‌های درمانی استان داشته‌اند، گفت: انتظار این است که این کمک‌های خیرین، در قالب سیاست‌های وزارت بهداشت، درمان و آموزش پزشکی، سازمان‌دهی تا این کمک‌ها بر اساس نیازهای استان هزینه شود. وی تاکید کرد: روحانیت منشا خدمات به‌ویژه در عرصه سلامت در قم بوده‌اند که امیدواریم این خدمات به‌صورت مستمر و سازمان‌دهی شده در مسیر درست هدایت شود. ۱۲۰ خیر سلامت در قم فعالیت می کنند ضمن اینکه بیش از ۹۵ درصد مراکز درمانی موجود در استان با دستور و نظارت علمای دینی راه اندازی شده است.

رییس سازمان نظام پزشکی استان قم خبرداد

ثبت نام ٥٦ درصد پزشکان قم در سامانه کارتخوان مالیاتی

رییس سازمان نظام پزشکی استان قم گفت: ۵۶ درصد پزشکانی که دراستان قم مطب دارند، در سامانه کارتخوان سازمان امور مالیاتی ثبت‌نام نموده‌اند.

حسن عادلی افزود: بیش از ۹۵ درصد پزشکان استان قم در مطب‌های خود کارتخوان نصب نموده‌اند که ۵۶ درصد این کارتخوان‌ها به سامانه متصل شده و پزشکانی که مطب دارند و هنوز به سامانه وصل نشده‌اند نیز به‌زودی ثبت‌نام خواهند نمود.

وی با بیان این‌که پزشکان نیز مانند سایر مردم به قانون پایبند هستند، اضافه کرد: یک هزار و ۲۰۰ پزشک عمومی و ۹۰۰ پزشک متخصص در استان قم خدمت می‌نمایند.

به گفته وی، ثبت‌نام در سامانه کارتخوان مالیاتی نشان‌دهنده وظیفه‌شناسی پزشکان و تعامل مناسب با سازمان امور مالیاتی استان می‌باشد.

عادلی خاطرنشان کرد: ۱۰ درصد از مالیات ابرازی عملکرد پزشکان مشمول که ملزم به استفاده از سامانه صندوق فروش شده‌اند، به مدت ۲ سال بخشیده می‌شود و عدم نصب این دستگاه نیز موجب جریمه‌ای معادل ۲ درصد فروش خواهد شد.

وی ادامه داد: بر اساس اطلاعات منتشرشده از سوی سازمان‌های ذیربط، هیچ فرار مالیاتی در استان قم از سوی پزشکان ثبت نشده است.

بر اساس بند «ی» تبصره ۶ قانون بودجه سال ۹۸ و تبصره ۲ ماده ۱۶۹ قانون مالیات‌های مستقیم، همه صاحبان مشاغل پزشکی، پیراپزشکی، داروسازی و دامپزشکی که مجوز فعالیت آن‌ها توسط وزارت بهداشت، درمان و آموزش پزشکی، سازمان نظام پزشکی، نظام دامپزشکی و دامپزشکی صادر می‌شود، مکلف هستند از امسال نسبت به راه اندازی و استفاده از پایانه فروشگاهی اقدام نمایند. مشاغل یادشده باید برای ثبت درخواست تخصیص شماره پایانه فروشگاهی یا کارتخوان به درگاه عملیات الکترونیکی سازمان امور مالیاتی کشور به نشانی tax.gov.ir مراجعه و مبادرت به ثبت مشخصات دستگاه کارتخوان نموده و نسبت به بهره‌برداری از دستگاه کارتخوان اقدام نمایند.

مدیرکل فرهنگ و ارشاد اسلامی استان قم:

ثبت روز قم در تقویم ملی دنبال می‌شود

مدیرکل فرهنگ و ارشاد اسلامی استان قم نیز دراین جلسه گفت: ثبت روز قم در تقویم ملی یکی از رویکردهای شورای فرهنگ عمومی استان در معرفی جایگاه و ظرفیت‌های فرهنگی، اقتصادی و معنوی قم است.

سید موسی حسینی کاشانی عصر چهارشنبه در جلسه شورای فرهنگ عمومی استان قم تصریح کرد: هم‌زمان با سالروز ورود حضرت معصومه(س) به قم ویژه‌برنامه‌های قابل‌توجهی توسط دستگاه‌های مرتبط در حال برگزاری است.

وی خاطرنشان کرد: روز قم امسال با رویکرد استانی و با اولویت شهرداری و سازمان فرهنگی ورزشی و اجتماعی شهرداری قم در حال پیگیری برنامه‌های پیش‌بینی‌شده است. حسینی کاشانی در ادامه با اشاره به روند ساماندهی ورودی‌های شهر قم تصریح کرد: برای ساماندهی مبادی ورودی شهر حرکت‌های جدی در سطح شورای فرهنگ عمومی آغازشده است. مدیرکل فرهنگ و ارشاد اسلامی قم اظهار داشت: برای تسریع در ساماندهی و تولید محتوا در ورودی‌های شهر قم، کمیته سیما و منظر حریم و حدود شهر را به سرانجام خواهد رساند. وی تصریح کرد: وجود سازه‌های ثابت، سازه‌های متحرک و تبلیغات در امر ساماندهی ورودی‌های شهر قم دنبال خواهد شد.

مدیرکل فرهنگ و ارشاد اسلامی استان قم اظهار داشت: در طرح ابتدایی ساماندهی ورودی‌های قم بضاعت اعتباری موجود و کارهای کارشناسی لازم در سیما و منظر شهری صورت گرفته است.

حسینی کاشانی عنوان کرد: در طرح ساماندهی ورودی‌های قم، در هفت ورودی استان طرح‌های پیش‌بینی‌شده انجام خواهد پذیرفت.

آیت الله جوادی آملی در دیدار شهردار قم:

طرح های نیمه تمام قم باید هر چه سریعتر به اتمام برسد

آیت الله جوادی آملی گفت: باید طرح های نیمه تمام شهرقم به بخش خصوصی یا دولتی واگذار شود تا هر چه سریع تر به اتمام برسد.

آیت الله عبدالله جوادی آملی در دیدار شهردار، معاونین و مدیران شهرداری قم با ابراز خرسندی از اختصاص یک روز به عنوان روز قم،بیان داشت: این اتفاق کار خیری است که امیدواریم نام مبارک حضرت معصومه(س)باعث تحقق شهری فرهنگی شود.

آیت الله جوادی آملی افزود: سرمایه های کشور به جای اینکه به سمت تولید و رونق کارخانه ها و رفع بیکاری سوق داده شود، صرف ساختن ساختمانهای بلندی شده است که اغلب آنها خالی از سکنه هستند و در واقع سرمایه کشور در سنگ و گل به خواب رفته است در حالی که ما همه امکانات را در اختیار داریم و تنها باید سرمایه های کشور را به مسیر صحیح که همان تولید و اشتغال است رهنمون ساخت.

وی ن بیان داشت: باید همتی بلند از خداوند بخواهیم تا توفیق دهد اداره کشور به بهترین شکل صورت بگیرد.

شهرداری می تواند موجب عظمت و ارتقاء سطح معنویت شهر شود

آیت الله جوادی آملی با اشاره به برخی از مشکلات شهری و عمرانی قم، خاطرنشان کرد: وجود بافت های فرسوده در قم و طرح های نیمه تمام چند ساله از مشکلات مهم قم است. برای اینکه بتوان قم را به پایتخت فرهنگی جهان اسلام تبدیل کرد باید این طرح ها به بخش خصوصی یا دولتی واگذار شود تا هر چه سریع تر به اتمام برسد. اگر طرح های نیمه کاره و رها شده با شرایط مناسب به بخش خصوصی واگذار شود قطعا در سریع ترین زمان به اتمام خواهند رسید. بافت های فرسوده نیز می تواند با کمک بخش خصوصی احیاء شود که در این مسیر باید برای بخش خصوصی زمینه همکاری فراهم شود.

ایشان افزود: باید جامع فکر کرد و قبل از آغاز یک پروژه، به اتمام آن اندیشید در واقع قبل از ورود به یک پروژه باید به فکر این باشد که آیا توان و امکان اتمام این پروژه را دارد یا خیر؟!

آیت الله جوادی آملی تصریح کرد: شهرداری می تواند موجب عظمت شهر و ارتقاء سطح معنویت شهر بشود و ضروری است با تلاش گسترده این مهم اتفاق بیفتد .باید تلاش کنید شهری بسازید که دیگر شهرهای کشور نیز به قم اقتدا کنند که امیدواریم در این مسیر خداوند به شما توفیق هر چه بیشتر اعطا کند.

◆ باید مخروبه‌ها را در شهرقم از بین ببریم

وی تصریح کرد: وقتی تمام وسیله‌ها را در اختیار داریم پس باید اقدامات لازم را انجام دهیم و ثروت را بلا استفاده نگذاریم بلکه به تولید بپردازیم اگر نگاهی به شهر بیندازید می بینید که ساختمان های بسیاری در شهر بدون استفاده بوده و به صورت انبار در آمده اند که ثروت شهر محسوب می شوند و باید از این ثروت بهره برد.

آیت الله جوادی آملی ادامه داد: قرآن کریم ضمن این که دستورات فراوانی می دهد انسان را با شناسنامه اش آشنا می کند و می گوید شما ابن آدم هستید و آزاده اید بنابراین باید بتوانید و درست و دقیق عمل کنید.

وی با اشاره به اینکه باید به هر نحوی شده بناهای فرسوده ترمیم شوند، یادآور شد: فرقی ندارد بخش خصوصی یا دولتی مهم این است که بافت فرسوده در شهر احیا شود و پروژه‌های نیمه تمام به نتیجه برسند چون با این اقدام کار تولید شده و همینطور شاهد کاهش ترافیک در شهر خواهیم بود.

آیت الله جوادی آملی اظهار کرد: باید مخروبه‌ها را در شهر از بین ببریم تا بتوانیم بر روی آن نام شهر فرهنگی بگذاریم و از سرمایه داران و بخش‌های خصوصی برای این کار استفاده کنیم.

شهردار قم مطرح کرد

استفاده از همه ظرفیت ها برای معرفی قم به عنوان پایتخت جهان اسلام

شهردار قم نیز در این دیدارگفت: با استفاده از ابعاد مختلف به دنبال معرفی قم به عنوان پایتخت جهان اسلام هستیم و در راستای دستیابی به این مهم از همه ظرفیت ها استفاده می کنیم.

دکتر سیدمرتضی سقاییان نژاد اظهار کرد: ۲۳ ربیع الاول سالروز ورود حضرت معصومه(س) به شهر قم در شورای فرهنگ عمومی به عنوان روز قم نامگذاری شد و فعالیت ها و برنامه ها در این راستا دنبال می شود.

شهردار قم با اشاره به اینکه در این نامگذاری به دنبال این هستیم که ابعاد مختلف شهر قم در طول یک هفته مورد بررسی قرار گیرد، بیان کرد: در ۵ کمیته فعالیت های روز قم برنامه ریزی شد؛ البته در سال نخست بودیم و کاستی هایی را شاهد هستیم و امیدواریم که هر سال برنامه ها و فعالیت های مرتبط باین روز در سطح وسیع‌تری دنبال شود.سقاییان نژاد با اشاره به اینکه هر ده سال یک بار یک شهر به عنوان پایتخت فرهنگی جهان اسلام معرفی می‌شود، گفت: در کنار تلاش برای ثبت این روز در تقویم ملی، ظرفیت های شهر قم را به شکل مطلوبی معرفی کرده و قم به عنوان پایتخت فرهنگی جهان اسلام معرفی شود.

وی با بیان اینکه به دنبال ظرفیت های مناسبی برای معرفی ظرفیت‌های شهر قم در ابعاد مختلف هستیم، اظهار کرد: شهر قم سالانه میزبان ۲۰ میلیون زائر است و حرم مطهر حضرت معصومه (س) مانند نگینی در این شهر می‌درخشد و وجود مسجد مقدس جمکران، حوزه‌های علمیه و مراجع تقلید می‌توانند به معرفی ظرفیت‌ها کمک کنند.

استاندار در آیین اختتامیه دومین جشنواره مطبوعات قم:

باید مسئولان خود را ملزم به پاسخگویی به رسانه‌ها بدانند

استاندار قم، حمایت از خبرنگاران را وظیفه مدیریت استان دانست و گفت: حمایت از تشکل صنفی خبرنگاران مورد تاکید مسئولان است و در این زمینه باید مسائل داخلی خبرنگاران با پیشتازی خانه مطبوعات پیگیری شود.

بهرام سرمست، روز پنجشنبه در آیین اختتامیه دومین جشنواره مطبوعات، خبرگزاری‌ها و پایگاه‌های خبری قم در سالن همایش‌های اداره کل فرهنگ و ارشاد اسلامی، تاکید کرد: رسانه‌ها از اهمیت بسیار زیادی برخوردار هستند که این اهمیت را باید به مدیران استانی گوشزد کرد.

وی بابیان اینکه اهمیت رسانه‌ها به‌درستی برای مدیران استان تبیین نشده است، افزود: مدیران در مقابل اصحاب رسانه باید پاسخگو باشند و در این راستا شورای روابط عمومی ادارات قم ایجاد و بر پاسخگویی به رسانه‌ها تاکید شده است.

سرمست، عصر کنونی را عصر انقلاب ارتباطات دانست و گفت: در شرایط کنونی که اطلاع‌رسانی صحیح اهمیت بسیار زیادی دارد، باید مسئولان استان خود را ملزم به پاسخگویی به‌رسانه‌ها بدانند.

وی بابیان که نیازمند بازنگری جایگاه مطبوعات و رسانه‌های قم هستیم گفت: قم علاوه بر بُعد ملی، دارای بعد بین‌المللی است که انتشار گسترده اخبار قم در رسانه‌های ملی و بین‌المللی موید این موضوع است.

سرمست، رسالت اصحاب رسانه قم را بسیار سنگین دانست و اظهار داشت: در شرایطی که دشمنان انقلاب اسلامی، برای مخدوش کردن حیثیت نظام سیاسی کشور بسیج شده‌اند، همه باید به‌صورت یکپارچه در مقابل جنگ رسانه‌ای دشمن فعالانه ایفای نقش کنند.

وی ادامه داد: نباید اجازه داد تا برخی مسائل حاشیه‌ای و روزنامه‌نگاری موجب خدشه‌دار شدن فضای سیاسی کشور شود، چراکه این موضوع خلاف مصالح کلی نظام است ولی این به معنای جلوگیری از گردش آزاد اطلاعات و محدود کردن رسانه‌ها نیست.

استاندار قم با تاکید بر اینکه مدیریت استان به گردش آزاد اطلاعات اعتقاد دارد، افزود: اصحاب رسانه قم، همواره به کمک مسئولان استان آمده‌اند و در این مسیر تعامل و همراهی خوبی با مسئولان داشته‌اند.

وی بابیان اینکه اداره کل فرهنگ و ارشاد اسلامی قم باید پاسخگوی مطالبات خبرنگاران استان باشد اظهار داشت: استانداری قم حامی تلاش‌های مجدانه اهالی رسانه استان است.

وی گفت: آرامش، اعتدال و امنیت برای توسعه، رونق تولید و جذب سرمایه‌گذار به قم از جمله اولویت‌های مهم استان است تا ضمن حفظ شان قم، این استان را به تراز واقعی خود ارتقا دهیم.

سرمست، قم را استانی پیشتاز در امنیت دانست و ادامه داد: قم در بحران‌هایی که استان‌های دیگر مبتلابه آن بودند، گرفتار نشد که این موجب شد تا قم به استانی زبانزد در کشور تبدیل شود.

◆ برگزاری جشنواره مطبوعات منجر به رشد کیفی رسانه‌های قم شده است

مدیرکل فرهنگ و ارشاد اسلامی قم نیز دراین آیین بابیان اینکه رسانه‌های استان حرکت روبه‌جلو دارند گفت: به‌طورقطع برگزاری جشنواره مطبوعات به رشد کیفی رسانه‌ها کمک کرده است.

سید موسی حسینی کاشانی افزود: با توجه به شرایط اقتصادی، تعداد معدودی از استان‌ها توانستند جشنواره مطبوعات استان خود را برگزاری کنند که قم یکی از این استان‌های پیشتاز در این بخش است.

وی با تاکید بر اینکه کار را باید به انجمن‌های صنفی واگذار کرد گفت: دومین دوره جشنواره مطبوعات قم به خانه مطبوعات استان واگذار شد و این حرکتی مثبت در جهت تقویت انجمن‌های صنفی فرهنگی و هنری در استان است.

وی بابیان اینکه اداره کل فرهنگ و ارشاد اسلامی پشتیبان انجمن‌های فرهنگی و هنری است گفت: حضور در جشنواره‌های رسانه‌ها و برگزاری چنین جشنواره‌هایی در استان موجب رشد کمی و کیفی رسانه‌های استان می‌شود.

◆ رشد گزارش‌نویسی در رسانه‌های قم بی‌سابقه است

مدیر خانه مطبوعات قم نیز در این آیین بابیان اینکه رشد گزارش‌نویسی در رسانه‌های استان بی‌سابقه است ادامه داد: حدود ۴۰۰ اثر به جشنواره رسیده است که در دو بخش عمومی و تخصصی ۱۴۰ گزارش به دبیرخانه ارسال‌شده است.

مرتضی داستانی افزود: رشد رسانه‌های استان نیازمند تشویق و تمایز افراد برجسته رسانه‌ای از سایر فعالان این عرصه است به همین دلیل نخستین دوره جشنواره مطبوعات استان سال گذشته در قم کلید خورد.

مدیر خانه مطبوعات قم بابیان اینکه برگزاری جشنواره مطبوعات تحول خوبی در رسانه‌های استان ایجاد کرده است گفت: اوج کار یک خبرنگار و روزنامه‌نگار در گزارش‌نویسی است که دریافت بیش از ۱۴۰ گزارش به دبیرخانه این جشنواره نشان از رشد رسانه‌های استان است.

داستانی با تاکید بر اینکه در بخش خبر، خبرنگاران خوبی در استان وجود دارند ولی در دوره قبل و این دوره جشنواره هیچ اثری نتوانست حائز رتبه اول شود گفت: این نشان می‌دهد که در حوزه خبر، رسانه‌های استان به شکل خوبی کار نمی کنند.

وی، کمبود گزارش‌های میدانی را ازجمله مشکل رسانه‌های استان دانست و افزود: در حوزه گزارش تحقیقی عملکرد رسانه‌های استان نزدیک به صفر است و این در حالی است که این نوع گزارش‌ها بسیار می‌تواند اثرگذار باشد.

یکی از اساتید و پیشکسوتان برجسته روزنامه‌نگاری کشور نیز در این مراسم، بابیان اینکه جنگ رسانه‌ای گسترده‌ای علیه جمهوری اسلامی شکل گرفته است، گفت: در کشور شاهد تولید فکر و اندیشه هستیم و باید روزنامه‌نگار آن نیز حرفه‌ای، آموزش‌دیده و به‌روز باشد.

محمود مختاریان با تاکید بر اینکه رسانه‌های کشور باید به‌صورت جدی حمایت شوند افزود: رسانه قدرت ملی است و باید آن‌ها را ارزشمند بداریم.

وی بابیان اینکه در پنج سال گذشته شرایط رسانه‌ای دنیا تغییر کرده است گفت: روزانه میلیون‌ها ایمیل و چندین میلیارد توئیت در دنیا ارسال و منتشر و سه هزار خبرگزاری در لحظه به‌روز می‌شود.

مختاریان بابیان اینکه تحولات حوزه رسانه بسیار سرعت گرفته است، ادامه‌داد: شبکه‌های مجازی طوفانی است که توانسته تغییرات زیادی در حوزه رسانه‌ای ایجاد کند، به‌گونه‌ای که بر اساس مطالعات صورت گرفته بزرگ‌ترین کوچ بشر به تلگرام بوده است.

وی بابیان اینکه رژیم صهیونیستی روزانه ۲۰ میلیون نفر را در واتساپ شنود می کند گفت: عرصه نبرد واقعی در رسانه است.

وی ادامه داد: مقامات آمریکایی به دروغ و ریاکارانه می گویند که روزانه ۲۰ هزار تصویر از ایران به وزارت خارجه می‌رسد ولی این آمار غلط است. در پایان این مراسم از نفرات برگزیده در بخش های مختلف به اهداء لوح تقدیر و جوایز نقدی تجلیل شد.

جانشین فرمانده سپاه علی بن ابی طالب (ع):

قم از حوادث و آشوب های اخیر سربلند بیرون آمد

جانشین فرمانده سپاه علی بن ابی طالب (ع) گفت: قم نیز مانند سایر استان ها شاهد اعتراضات مردمی بود اما هیچ حادثه ای در قم رخ نداد و این شهر از فتنه و آشوب ها سربلند بیرون آمد.

سرهنگ احمد بیطرفان در همایش حرکت جهادی شهرداری قم همگام با گام دوم گفتمان انقلاب، که در تالار همایش های شهرداری قم برگزار شد، اظهار کرد: دشمنان در چند سال اخیر به دنبال براندازی نظام اسلامی هستند و با ایجاد اغتشاشات برنامه ریزی شده هدف خود را دنبال می کند.

جانشین فرمانده سپاه علی بن ابی طالب (ع) با اشاره به اینکه هر ۱۰ سال یکبار شاهد یک فتنه در کشور بودیم، تصریح کرد: این فتنه ها در اشکال مختلف با بهره گرفتن از فرصت هایی که در کشور ایجاد می شد، تا این کشور را مورد تهدید قرار دهند.

بیطرفان گفت: در سه سال اخیر، جدید ترین اقدامات را همه در ذهن دارند که دشمن با برنامه های حساب شده به میدان آمد و با شکست مواجه شد.

وی با اشاره به وقایعی که در کشورهای همسایه در طول یکسال گذشته رخ داد، بیان کرد: کشورهای عراق و لبنان دچار آشوب شدند که بررسی ها نشان می دهد دو مرحله آشوب که در این کشورها بوجود آمد بسیار حساب شده بود.

جانشین فرمانده سپاه علی بن ابی طالب (ع) اضافه کرد: دشمن با ورود به عراق تا حدودی برای رسیدن به اهدافش موفق شد اما با ورود مرجعیت و افراد خبره، تقریبا مشکل عراق برطرف شد.

بیطرفان افزود: هدف از آشوب در عراق، استعفای دولت عراق و بعد از آن خارج کردن مجلس عراق از حالت خاص بود و تلاش کردند یک وضعیت بی قانونی در کشور عراق بوجود بیاورند که مشابه همین برنامه در لبنان نیز اجرا شد و مقدمات استعفای نخست وزیر را فراهم کردند.

وی گفت: در کشورهای عراق و لبنان بر اساس قانون اساسی، بین مسلمانان، کردها، مسیحیان و ریاست جمهوری، نخست وزیری، مجلس و وزرا قدرت تقسیم شده است که این تقسیم قدرت آسیب بزرگی به این کشورها زده است.

جانشین فرمانده سپاه علی بن ابی طالب (ع) با بیان اینکه دشمن برای سال ۹۸ در ایران طرح فتنه انگیزی داشت، تصریح کرد: شروع این حرکات فتنه انگیز از مرداد ماه با اعتراضات کارگری شروع شد تا نافرمانی مدنی ایجاد کنند و در ادامه مهرماه این حرکات را با اعتراضات دانشجویی و دانش آموزی و در ادامه در دی ماه کار را به اوج برسانند و به اهدافی که دارند در انتخابات به نتیجه برسانند.

بیطرفان با بیان اینکه حرکت فتنه انگیزی دشمن که برای دی ماه در نظر گرفته بود با اعلام تصمیم سران قوا و شورای ملی امنیت مبنی بر واقعی کردن قیمت سوخت، به صورت شتابزده جلو افتاد، گفت: این طرح به صورت عجولانه شکل گرفت و با دقتی که شورای امنیت ملی داشت تصمیم گرفته شد تا جایی که می شود این طرح نزدیک اجرا اعلام شود تا دشمن فرصتی برای برنامه ریزی پیدا نکند.

وی اضافه کرد: نخستین ساعات جمعه این طرح شروع و روز جمعه اعلام شد و از روز شنبه اعتصابات و راهبندان ها آغاز و در آخرین ساعات شنبه شب در برخی شهرها درگیری ها آغاز شد.

جانشین فرمانده سپاه علی بن ابی طالب (ع) با بیان اینکه طرح اینگونه بود که از شهرستان های کوچک اعتراضات به مرکز استان ها بکشد، تصریح کرد: حدود ۱۰۰ شهر درگیر شدند و شماری از سربازان امنیتی به شهادت رسیدند و تعدادی از اشرار نیز در این عملیات ها کشته‌شدند.

بیطرفان اضافه کرد: پیش از آنکه فتنه دشمن به سراسر کشور منتقل شود و اوج بگیرد، رهبری پیش از شروع درس خارج فقه که در دفترشان برگزار می شد بر جدا سازی مردم از اشرار توصیه کردند و پیام رهبری بسیار به موقع بود و مسئولان امنیتی متوجه شدند و در طول چند ساعت صف مردم از اشرار جدا شد و درگیری اشرار شدت گرفت.

وی با بیان اینکه درگیری ها حدود سه روز به طول انجامید، تصریح کرد: این آشوب ها با سرکوب و دستگیری عاملان این اقدامات فتنه انگیزانه پایان یافت و آرامش به کشور بازگشت.

جانشین فرمانده سپاه علی بن ابی طالب (ع) گفت: قم نیز مانند سایر استان ها شاهد اعتراضات بود ولی با بصیرت مردم قم و تشخیص به موقع مردم هیچ اتفاقی در قم رخ نداد.

بیطرفان افزود: سنگ اندازی، شیشه‌شکستن و یا حمله به اشخاص در قم رخ نداد و این از افتخارات قم است که در این فتنه سربلند بیرون آمد.

وی خاطرنشان کرد: این اتفاقات باید بررسی شود که چرا باید چنین حوادثی رخ بدهد و در تصمیماتی که گرفته شد چه خطاهایی وجود داشته است.

جانشین فرمانده سپاه علی بن ابی طالب (ع) اضافه کرد: انتخابات را پیش رو داریم و دشمن همانگونه که در چهل سال گذشته ما را رها نکرده در ادامه انقلاب نیز ما را رها نخواهد کرد و ما باید گوش به فرمان رهبر معظم انقلاب باشیم و تا رهبری شجاع و عالم در این کشور حاکم است از این اتفاقات به خوبی عبور خواهیم کرد.

اخبار

فرمانده هوا فضای سپاه درقم:

اسلحه تحریم فشنگ ندارد

فرمانده هوا فضای سپاه پاسداران با بیان اینکه اسلحه تحریم امروز خالی از فشنگ است، گفت: دشمن به آخر خط رسیده و نوبت ضدحمله ایران است.

سردار سرتیپ پاسدار امیرعلی حاجی‌زاده ظهر چهارشنبه در همایش «امنیت و اقتدار» که به مناسبت هفته بسیج در مسجد مدرسه علمیه معصومیه برگزار شد، با تأکید بر شدت رجز خوانی آمریکا از ابتدای امسال افزود: جان بولتن حمله نظامی و اعزام هواپیما به خلیج فارس را امسال مطرح کرد.

وی موضوع فشار اقتصادی بر مردم و سایه جنگ را موجب تأکید برخی مسئولان بر مذاکرات دانست و افزود: مقام معظم رهبری بارها در دیدار مسئولان بیان کردند که از اینکه دشمن پی‌درپی به ما ضربه اقتصادی می‌زند و مسئولان اقدامی نمی کنند ناراحت هستم. فرمانده هوافضای سپاه پاسداران ضمن بیان اینکه با تصمیم قاطع مقام معظم رهبری موضوع شروع مقاومت، سیاست اساسی نظام قرار گرفت، تصریح کرد: در ماه‌های اخیر به دلیل مقاومت ایران، دشمن به کنج رفته است.

◆ عداوت و مخالفت دشمنان تمامی ندارد

وی با بیان اینکه عداوت و مخالفت دشمنان تمامی ندارد، افزود: پس از اینکه پهپاد آمریکایی توسط ایران اسلامی ساقط شد دشمن هیچ اقدامی انجام نداد که این نشان دهنده پوچ و بی‌ارزش بودن مطرح کردن موضوع جنگ از سوی آنان است.

سردار حاجی زاده با تأکید بر اینکه مردم ایران با بصیرت، ولایتمداری و آگاهی فتنه اخیر را بی‌اثر کردند، اظهار داشت: انقلاب اسلامی در ۴۰ سال اخیر به دشمنی‌های استکبار با محوریت آمریکا عادت کرده است. فرمانده هوافضای سپاه پاسداران با بیان اینکه دشمن برای مقابله با انقلاب اسلامی برنامه‌های بسیاری را اجرا کرده است، اظهار داشت: اصطلاح آمریکایی‌ها که همه گزینه‌ها روی میز است به این معناست که آن‌ها از تمام ظرفیت‌ها و امکانات خود برای دشمنی و ضربه به ایران استفاده می کنند. وی با تأکید بر اینکه شکل و نحوه دشمنی‌های آمریکا نسبت به گذشته تغییر کرده و به سمت جنگ نرم تغییر یافته است، افزود: برای مقابله با اقدامات استکبار، دشمن‌شناسی و تشخیص به‌موقع از اهمیت ویژه‌تری برخوردار است. سردار حاجی‌زاده بیان کرد: دشمن از همه ترفندهای خود در حوزه‌های سیاسی و اقتصادی برای ضربه زدن به کشورمان استفاده کرد. وی با بیان اینکه ضربات وارد شده به کشور به خاطر برخی ضعف‌های داخلی بوده است، افزود: ضربات وارد شده به کشور ارتباطی به دشمن نداشت.

فرمانده هوافضای سپاه پاسداران با اشاره به اینکه امروز در منطقه جزو کشورهای اول قرار داریم، تصریح کرد: امروز در حوزه دفاعی به اوج فناوری رسیده‌ایم.

توسط شرکت گاز اصفهان در راستای دولت الکترونیک انجام شد؛

ارائه تجمعی قبوض گاز در استان اصفهان

مدیرعامل شرکت گاز استان اصفهان گفت: با ارائه تجمعی قبوض گاز، وصول مطالبات از سازمان ها با توجه به سهولت دریافت قبوض افزایش می یابد.

سید مصطفی علوی اظهارداشت: شرکت گاز استان اصفهان، در پی امکان سنجی اولیه و کارشناسی لازم سامانه قبوض تجمعی در شرکت گاز استان اصفهان طراحی شده و برای استفاده سازمان ها بر بستر اینترنت قرار گرفت.

وی افزود : به منظور استفاده بهینه از این سامانه لازم است تا ابتدا اطلاعات تمامی مشترکین ارگانها، سازمان ها و ادارات متقاضی نظیر؛ نیروهای انتظامی، آموزش و پرورش، آب، برق و... در گروه ویژه مرتبط تعریف و ویرایش شود.

علوی اضافه کرد: با استفاده از این سامانه این امکان وجود دارد که کارشناسان سازمان های مختلف با نام کاربری اختصاصی که در اختیار دارند، وارد این سامانه شده و با توجه به نوع مشترکین خود اطلاعات آنها اعم از؛ سابقه قبوض و جزییات آن را مشاهده نمایند.

وی، گفت: مشاهده اطلاعات مشترکین و آخرین قبوض آنها، امکان نمایش نمودار مصرف گاز به صورت سالیانه برای گروه مشترکین و یا برای هر مشترک به صورت یکجا، امکان بارگذاری فایل اطلاعات قبوض در سامانه های بانکی جهت پرداخت آن بدون نیاز به مراجعه حضوری به اداره گاز و دریافت این فایل و همچنین امکان جمع آوری و تجمیع قبوض برای شرکت گاز استان اصفهان از مهمترین مزیت های این سامانه می باشد.

مدیرعامل شرکت گاز استان اصفهان، با اشاره به ضرورت طراحی و استفاده از سامانه ای جهت دسترسی و دری

دیدگاه یحیی آل‌اسحاق درباره شرط دولت برای پرداخت یارانه حمایتی

دسترسی به حساب‌های بانکی نیاز به قانون دارد؟

رییس سابق اتاق بازرگانی و صنایع و معادن تهران درباره شرط دولت برای پرداخت یارانه معیشتی، گفت: دولت شرط گذاشته که با این شرط پول یارانه معیشتی پرداخت می‌شود که وضعیت مالی آنها مورد بررسی قرار گیرد؛ این مثل شرط ضمن عقد است و نیاز به مصوبه قانونی ندارد.

«دسترسی به ریز حساب‌های بانکی، شرط دولت برای پرداخت یارانه معیشتی از ماه بعد است». این خبری است که احمد میدری، معاون وزیر تعاون، کار و رفاه اجتماعی آن را اعلام کرده است. محمد شریعتمداری، وزیر تعاون، کار و رفاه اجتماعی نیز گفته است؛ مردم با ارسال کدملی سرپرست خانوار به کد دستوری #۶۳۶۹* به همکاران ما اجازه می‌دهند که وضعیت مالی آنها که شامل حساب بانکی هم می‌شود، مورد بررسی قرار گیرد.

برخلاف تجربه بسیاری از کشورهای توسعه‌یافته که در آنها ورود دولت به حساب‌های بانکی از سال‌ها قبل پذیرفته شده و یکی از راهکارهایی است که با استفاده از آن فرار مالیاتی به حداقل کاهش پیدا می‌کند، در ایران موضوع ورود دولت به ریز اطلاعات بانکی افراد همواره‌محل مناقشه است و در ماه های گذشته که بحث مقابله با فرار مالیاتی و حذف پولدارها از یارانه مطرح بود نیز دولت شروط خود برای اجرای این طرح را اعلام کرد. حالا اما با صحبت‌های اخیر مقامات وزارت تعاون، کار و رفاه اجتماعی، به نظر می‌رسد روال کار فرق خواهد کرد و پس از رصد ریز حساب‌های بانکی، یارانه معیشتی پرداخت خواهد شد.

یحیی آل‌اسحاق، رییس سابق اتاق بازرگانی و صنایع و معادن تهران در گفت‌وگویی درباره امکان دسترسی به حساب بانکی افراد، اظهار داشت: براساس آنچه که وزارت تعاون، کار و رفاه اجتماعی اعلام کرده، دسترسی به حساب‌های بانکی از نوع دسترسی به اطلاعات نیست و شخص، یعنی نیروی انسانی نیز پشت صحنه آن قرار نمی‌گیرد. یک نرم‌افزاری در نظر گرفته شده که اطلاعات را برای طرح معیشتی استخراج کنند.

وی افزود: اگر چنین اتفاقی بیفتد، بالاخره از یکی از شاخص‌ها برای تعیین مشمولان یارانه معیشتی به دست می‌آید. ی تاکید کرد این بدان معنی است مه دسترسی به حساب های بانکی عام نیست و تنها در این مورد خاص با درخواست فرد برای دریافت یارانه بنزین امکان پذیر می شود اما دسترسی به حساب های بانکی هنوز در سایر موارد محل بحث است و این پروسه نیاز به قانون دارد.

رییس سابق اتاق بازرگانی و صنایع و معادن تهران تصریح کرد: به این ترتیب جز این مورد خاص، که دولت شرایط دسترسی را درخواست خود فرد اعلام کرده در کل دسترسی به اطلاعات افراد نیاز به حکم قضایی دارد و بدون حکم قاضی نمی‌توان از حساب‌های مردم استفاده کرد، چون اگر در غیر این صورت باشد، امنیت نظام بانکی به خطر می‌افتد.

آل‌اسحاق در پاسخ به این پرسش که دسترسی به حساب‌های بانکی در دنیا یک اتفاق مرسوم است، عنوان کرد: در دنیا چنین اتفاقی می‌افتد، اما قوانین فعلی ما چنین اجازه‌ای را نمی‌دهد. نیاز به قانون مصوب مجلس است که نهادهایی که می‌توانند وارد حساب‌های مردم شوند، مجاز باشند؛ مثل سازمان امور مالیاتی. این نیاز به قانون مصوب مجلس است.

وی درباره این که برخی کارشناسان معتقدند قانون عجیب و غریب عدم دسترسی به حساب‌های بانکی تنها مختص بانکداری ایران است، تصریح کرد: در مواردی که برای اداره حاکمیت و حکومت لازم است که گردش مالی افراد را بدانند، مثل پولشویی، باید این اتفاق بیفتد. رییس سابق اتاق بازرگانی و صنایع و معادن تهران گفت: برای هر حادثه‌ای که در هر حوزه اقتصادی، سیاسی، اجتماعی و فرهنگی شکل می‌گیرد، در نهایت یک رابطه پولی و مالی اتفاق می‌افتد. یعنی با خیلی از اطلاعاتی که در نقل و انتقالات مالی شکل می‌گیرد، به بسیاری از اطلاعات دسترسی می‌شود پیدا کرد.

آل‌اسحاق افزود: این دسترسی‌ها به دلیل این که به امنیت شخصی، مالی، خانوادگی و انواع و اقسام مسایل مربوط می‌شود، باید در یک چارچوب مصوبه شفاف حقوقی و قانونی سامان بگیرد.

وی تصریح کرد: در بسیاری از کشورهای دنیا این حدود شکسته شده و تکنولوژی، فناوری و اطلاعات به گونه‌ای است که این محدودیت‌ها را شکسته است. الان وضعیت فناوری به جایی رسیده که به اطلاعات ریز شرکت‌ها و خانواده‌ها و افراد می‌توانند دسترسی پیدا کنند.

رییس سابق اتاق بازرگانی و صنایع و معادن تهران متذکر شد: حاکمیت برای اداره خود نیاز به یک سری اطلاعات دارد؛ مثل نظام مالیاتی. منتها در هر مواردی، براساس قوانین جمهوری اسلامی ایران، باید مجوز حقوقی و قانونی داشته باشد.

آل‌اسحاق تاکید کرد: در جمهوری اسلامی ایران یک سری از اطلاعات حق شخصی است؛ مثلا در نظام پزشکی، اطلاعات سلامت افراد حقی است که مربوط به خود فرد است.

وی در واکنش به این اظهارنظر وزیر تعاون، کار و رفاه اجتماعی که گفته است مردم با ارسال کد ملی سرپرست خانوار به کد دستوری #۶۳۶۹* به همکاران ما اجازه می‌دهند که وضعیت مالی آنها که شامل حساب بانکی هم می‌شود، مورد بررسی قرار گیرد، گفت: باز هم تاکید می کنم که این یک شرطی است که دولت گذاشته است.

رییس سابق اتاق بازرگانی و صنایع و معادن تهران تصریح کرد: به عبارتی، اگر کسی می‌خواهد از پول یارانه‌های معیشتی استفاده نکند، نیاید. دولت شرط گذاشته که با این شرط پول یارانه معیشتی پرداخت می‌شود که وضعیت مالی آنها مورد بررسی قرار گیرد.

آل‌اسحاق در پاسخ به این پرسش که با توجه به این شرطی که دولت گذاشته، دیگر نیاز به مصوبه قانونی نیست؟ خاطرنشان کرد: این مثل شرط ضمن عقد است. فرد از پیش می داند با این درخواست مجوز بازبینی حساب های بانکی را به دولت می دهد.

یک کارشناس بازار سرمایه مطرح کرد

◆ روند مثبت معاملات بورس تا پایان آذر ماه

یک کارشناس بازار سرمایه گفت: از هفته آینده تا انتهای آذرماه روند معاملات بورس متعادل و مثبت خواهد بود؛ این بدین معنا نیست که بازار دوباره به صورت دسته جمعی رشد می کند بلکه بدین منظور است که ترس بازار از ریزش کاهش یافته است.

سینا سلیمانی افزود: برخی از صنایع که به لحاظ افزایش سرمایه از پتانسیل رشد بالایی برخوردار بودند در بازار روز گذشته مورد اقبال سهامداران قرار گرفتند و از نظر سودآوری با رونق بیشتری نسبت به سایر صنایع همراه بودند.

وی ادامه داد: عمده علت رشد بازار سرمایه متاثر از تحرکات موجود در قیمت دلار و بودجه دولت در سال آینده است که این دو عامل در کنار یکدیگر به شدت روند معاملات بورس را تحت تاثیر قرار داد و با رشد شاخص بورس همراه بودیم.

سلیمانی خاطر نشان کرد: اگر وضعیت معاملات بورس کالا در دو هفته اخیر را مورد بررسی قرار دهیم متوجه خواهیم شد که معاملات از رکود خارج شده و دوباره رقابت های خوبی در بین محصولات به خصوصی فولادی ایجاد شده است که به مراتب شاهد تغییر قیمت سهام این دسته از صنایع در بازار هستیم.

این کارشناس بازار سرمایه معتقد است: فولاد مبارکه اصفهان و صنایع ملی مس ایران بعد از مدتی درجا زدن دوباره مورد اقبال بازار قرار گرفتند که البته هنوز زود است روند پر قدرت آن را در بازار شاهد باشیم.

وی با بیان اینکه صنایع بانکی و بیمه ای از جمله صنایعی هستند که نیاز به نقدینگی دارند، گفت: با توجه به رشد نقدینگی که سال آینده خواهیم داشت سودآوری این صنایع هم تحت تاثیر قرار می گیرد و اقبال بازار به سمت این صنایع افزایش می یابد.

سلیمانی با تاکید به سهام گروه پالایشی افزود: رشدی که تا چند روز گذشته در گروه پالایشی رخ داد بیشتر ناشی از تقاضای هیجانی بود که بعد از مدتی روند حرکت بازار در خصوص سهام این گروه تغییر کرد.

سلیمانی اظهار داشت: شرایط معاملات گروه پتروشیمی متفاوت است این گروه به دلیل افت قیمت جهانی با کاهش حاشیه سود مواجه می شوند اما در حدی نیست که نگران کننده باشد.

این کارشناس بازار سرمایه افزود: اگر روند معاملات پالایشی ها به همین صورت ادامه دار باشد گزارش نیمه دوم سال آنها نسبت به نیمه نخست سال ضعیف تر خواهد شد اما گزارش گروه پتروشیمی به دو دسته تقسیم می شوند برخی از آنها مطلوب و برخی دیگر ممکن است ذوق سهامداران را نسبت به سرمایه گذاری در این گروه کور کند.

وی روند معاملات بورس در چند روز آینده را اینگونه بیام کرد: از هفته آینده تا انتهای آذرماه روند بازار متعادل و مثبت خواهد بود، این بدین معنا نیست که بازار دوباره به صورت دسته جمعی رشد می کند بلکه بدین منظور است که ترس بازار از ریزش کاهش یافته است.

این فعال بازار سرمایه گفت: اکنون در بازار با خریداران قوی و فروشندگان ضعیف همراه هستیم که این موضوع در معاملات صنایع مختلف نشان داده خواهد شد.

سلیمانی در پایان افزود: این هفته نیزشاخص با کمی شتاب به روند رشد ادامه می دهد و تمرکز بازار بر صنایعی خواهد بود که افزایش سرمایه دارند.

وزیر صمت:

توسعه صادرات اولویت دولت و وزارت صمت است

وزیر صمت اظهار داشت: سال گذشته میلادی کشور چین بالغ بر ۲ هزار میلیارد دلار واردات انواع کالا انجام داده است که طبق برآوردهای انجام گرفته از سوی کارشناسان مربوطه کشور ما بالغ بر ۷۰۰ میلیارد دلار در این زمینه ظرفیت صادراتی فقط به کشور چین را دارد.

رضا رحمانی افزود: صنعت و کشاورزی بخش مولد کشورند و باید توجه ویژه ای به ظرفیت های آنها در سطح کشور شوند.

رحمانی خاطرنشان کرد: از ابتدای امسال برای پیشبرد اهداف وزارت صنعت معدن و تجارت در راستای رونق تولید ۷ مهر و سی و چهار برنامه در این وزارتخانه تدوین شده و در دستور کار قرار گرفته است از جمله؛ نهضت ساخت داخل، توسعه معادن و صنایع معدنی کشور، بهبود فضای کسب و کار، تأمین منابع مالی مورد نیاز واحدها و...، که توسعه صادرات یکی از مهم‌ترین عناوین در دست اقدام در این راستا به شمار می آید. وی تصریح کرد: رونق تولید که امسال مقام معظم رهبری در ادامه نامگذاری‌های حمایتی خود در بخش تولید کشور مورد توجه قرار گرفته است نیازمند تقویت صادرات و توسعه بازارهای صادراتی کشور است. وزیر صمت تاکید کرد: مناطق مختلف کشور دارای ظرفیت‌های صادراتی خاص خود هستند که باید مورد توجه قرار گرفته و بیش از پیش حمایت و تقویت شوند. رحمانی گفت: در همه بخش‌ها مهم‌ترین پیش نیاز توسعه کشور یک همت والا از سوی همه دست‌اندرکاران مرتبط است. وی افزود: در مسیر توسعه صادرات برخی مشکلات ساختاری و همچنین زیرساختی داریم که باید همه موانع موجود را به شکل مناسبی رفع کنیم و در صادرات محصولات باغی و کشاورزی تمام تلاش خود را برای جلوگیری از فروش فله‌ای یا نیمه فله‌ای به کار ببندیم. وزیر صمت ادامه داد: الحاق کشورمان به پیمان اقتصادی اوراسیا، ظرفیت۲های صادراتی بسیار خوبی برای استان‌های حاشیه خزر، اردبیل و استان های آذربایجان شرقی و غربی قرار می‌دهد که باید مورد توجه ویژه قرار گیرد. رحمانی اضافه کرد: در پیمان اقتصادی اوراسیا ۳۶۰ قلم کالا از سوی کشور ما و ۵۰۲ قلم کالا نیز از سوی سایر کشورهای عضو این اتحادیه دارای تعرفه ترجیحی می‌شود و همچنین تولیدکنندگان مکلف هستند تولیدات خود را به این کشورها صادر کنند. وی گفت: توسعه مراودات تجاری و صادرات به ۱۵ کشور همسایه امروز در اولویت اقدامات وزارت صنعت، معدن و تجارت و در مجموع خود دولت قرار گرفته است. وزیر صنعت، معدن و تجارت با اشاره به سفر اخیر خود به نمایشگاه واردات شانگهای چین افزود: سال گذشته میلادی کشور چین بالغ بر ۲ هزار میلیارد دلار واردات انواع کالا انجام داده است که طبق برآوردهای انجام گرفته از سوی کارشناسان مربوطه کشور ما بالغ بر ۷۰۰ میلیارد دلار در این زمینه ظرفیت صادراتی فقط به کشور چین را دارد. رحمانی خاطرنشان کرد: فرآیند همکاری‌های اقتصادی و تجاری با سایر کشورها امروز با پیگیری های بسیار جدی در سطح وزارتخانه و دولت در حال انجام است و در چند ماه آینده شاهد برگزاری ۴ جلسه کمیسیون مشترک اقتصادی با سایر کشورها خواهیم بود.

رئیس سازمان خصوصی سازی:

همه واگذاری‌ها از این پس در بورس انجام می‌شود

رئیس سازمان خصوصی سازی با بیان اینکه از زمان شکل گیری این سازمان بیش از ۱۵۰ هزار میلیارد تومان واگذاری با قیمت زمان واگذاری انجام شد، گفت: ۵ هزار میلیارد از واگذاری‌ها با مشکل مواجه بوده است.

علیرضا صالح در سی و دومین جلسه شورای اطلاع‌رسانی روابط عمومی‌های وزارت امور اقتصادی و دارایی در سازمان خصوصی سازی برگزار شد، اظهار داشت: یکی از نکات اصلی اطلاع رسانی در سازمان خصوصی سازی این است که اقداماتی را که انجام داده و یا نداده ایم را در هر دو مورد اطلاع رسانی کنیم. آن هم به این جهت که در خصوص اقدامات صورت نگرفته از مردم راهکار دریافت کنیم. بر این اساس اگر نتوانیم اطلاع رسانی مناسبی انجام دهیم تصویر واقعی از عملکرد خود در ذهن جامعه ایجاد نکرده ایم.

صالح با اشاره به این که از زمان شکل گیری این سازمان تا کنون بیش از ۱۵۰ هزار میلیارد تومان واگذاری با قیمت زمان واگذاری انجام شده، ادامه داد: از این میزان واگذاری حدود ۱۴۵ هزار میلیارد تومان واگذاری با موفقیت انجام شده و تنها حدود ۵ هزار میلیارد تومان واگذاری با مشکلاتی مواجه بوده است. بر این اساس می توان نتیجه گرفت که ۹۶ درصد واگذاری‌های این سازمان از زمان شکل گیری با موفقیت همراه بوده است.

رئیس کل سازمان خصوصی سازی افزود: این سازمان از جمله جاهایی است که باید ۱۰۰ درصد اطلاعات آن در اختیار مردم قرار گیرد. بر این اساس یکی از اولین اقداماتی که باید در این زمینه انجام شود تبدیل سازمان خصوصی سازی به اتاق شیشه ای است.

وی اذعان داشت: یکی از اقداماتی که در ماه‌های اخیر در سازمان خصوصی سازی انجام شده درج اطلاعات مربوط به کلیه بنگاهای قابل واگذاری به تفکیک استان در سایت این سازمان است.

رئیس کل سازمان خصوصی سازی افزود: در گام بعدی قصد داریم سامانه نظارتی در این سازمان تشکیل دهیم تا نظارتهای پس از واگذاری شرکت‌ها را افزایش داده و این کار را دقیق تر انجام دهیم.

صالح تصریح کرد: از سوی دیگر بنا داریم همه واگذاریهای خود را در بورس اوراق بهادار انجام دهیم تا واگذاریهای این سازمان با شفافیت بیشتری انجام‌شود.

رئیس کل سازمان خصوصی سازی اضافه کرد: همچنین در راستای اطلاع رسانی گسترده، جزئیات مربوط به تمامی واگذاری های پرحاشیه سازمان خصوصی سازی از جمله ایران ایرتور، هپکو، آلومینوم المهدی، پالایش نفت کرمانشاه و... بر روی سایت این سازمان قرار گرفته است.

صالح گفت: علاوه بر اقدامات ذکر شده بنا داریم به صورت سر زده نیز از بنگاه‌ها و شرکت‌های واگذار شده بازدید داشته باشیم تا از این طریق متوجه شویم که اطلاعات و گزارشات ارسالی توسط خریداران شرکت‌های واگذار شده چقدر با واقعیت همخوانی دارد.

یک کارشناس اقتصادی:

تولیدکنندگان بازار داخلی را هم از دست داده‌اند

یک کارشناس مسائل اقتصادی معتقد است که علاوه بر مسائلی مثل تحریم، عواملی مثل ضعف بنگاه‌های اقتصادی در فرآیند فروش نیز بر تشدید رکود اقتصادی موثر است که در نهایت بازار ایران در اختیار کالاهای خارجی قرار می‌گیرد.

اسماعیل افشار با اشاره به رکود اقتصادی حاکم بر فضای کسب و کار، گفت: علاوه بر تحریم‌ها، ریشه این رکود به دلایل مختلفی برمی‌گردد که یکی از این عوامل، ضعف بنگاه‌های اقتصادی در فرآیند فروش است؛ به گونه‌ای که مشاهده می‌شود تولیدکنندگان صرفا با نگاه تولید و بدون توجه به بازار و مارکتینگ، محصولاتی را تولید می کنند و سپس به‌دنبال بازار فروش می‌گردند.

وی افزود: این نگاه سبب می‌شود که این گونه بنگاه‌های اقتصادی در شرایط تحریم و رکود با بحران بیشتری روبرو شوند و حتی به تعطیلی بینجامند.

این کارشناس اقتصادی فقدان ساختارهای منظم قانونی در حمایت از تولید را یکی دیگر از مشکلات تولیدکنندگان دانست و اظهار کرد: حمایت‌های دولتی باید به سمت حمایت از جنس برنامه‌ریزی برود تا ساختارهای کشور در جهت تولید ساماندهی شوند؛ در واقع باید یک آمایش صنعتی دقیق و کاربردی بر تولیدکشور حاکم باشد، به نحوی که براساس افق تولید کشور، ایجاد و توسعه صنایع گسترش یابد.

افشار به بازار ۵۰۰ میلیون نفری منطقه خاورمیانه به عنوان بازار هدف تولیدات ایرانی اشاره کرد و گفت: در حالی که این بازار به راحتی در دسترس ماست، اما عملا نتوانسته‌ایم سهم چشمگیری از آن را تصاحب کنیم، زیرا هیچ وقت آمادگی و برنامه‌ریزی دقیقی برای آن نداشته‌ایم. وی ادامه داد: فقدان برنامه‌ریزی صحیح در سطوح مختلف سبب شده تا نه تنها بازارهای خارجی را به دست نیاوریم، بلکه بازارهای خودمان را هم در اختیار دیگران قرار دهیم. این کارشناس اقتصادی بهره‌مندی از دانش روز و تجربیات موفق دنیا را یکی از راه‌های خروج بنگاه‌های اقتصادی از بحران در شرایط رکود اقتصادی دانست و اظهار کرد: برای خروج از رکود، بخشی از وظایف بر دوش دولت و دستگاه‌های حاکمیتی است که با برنامه‌ریزی دقیق و جلوگیری از تصمیمات غیرکارشناسی، از مشکلات مسیر تولید بکاهند و از سوی دیگر بنگاه‌های اقتصادی هم باید از دانش روز بازار بهره ببرند و با استفاده از نیروهای انسانی ماهر، این دانش روز را پیاده‌سازی کنند.

افشار با اشاره به اینکه در دوران رکود، رفتار مصرف‌کنندگان هم تغییر می‌کند، تصریح کرد: طبیعی است وقتی تحریم، رکود اقتصادی را رقم بزند، عملا توان خرید مردم هم پایین می‌آید، این عامل در کنار بحران‌هایی که برای بنگاه‌های اقتصادی رقم می‌خورد، سبب می‌شود تا در مجموع با یک شوک در کسب و کار روبرو شویم.

وی خاطرنشان کرد: بنگاه‌های اقتصادی مجبورند برای خروج از این شوک و تغییر رفتار مشتریان، سیاست‌های جدیدی سرلوحه کار قرار دهند که قطعا تولیدکننده‌ای در این شرایط می‌تواند موفق باشد که توجه به خواسته‌ها و نیازهای مشتریان براساس شرایط جدید را درک کند و برای آن‌ها راه حل اتخاذ کند. این کارشناس اقتصادی ادامه داد: کاهش هزینه‌های غیرضروری و قیمت‌گذاری مناسب از جمله راه‌حل‌های اولیه‌ای است که برای جلوگیری از افزایش قیمت‌ها و توجه به خواسته مشتریان باید در دستور کار بنگاه‌های اقتصادی باشد و این در حالی است که باید توجه شود در این دوران، کیفیت محصولات به جهت کاهش قیمت اصلا کاهش نیابد. افشار به تحلیل رفتار مصرف‌کنندگان در دوران رکود پرداخت و گفت: به دلیل مشکلات اقتصادی، ممکن است برخی خریدها به زمان دیگری موکول شود یا با کالاهای ارزان‌تر جایگزین شود، بنابراین بنگاه‌های اقتصادی موفق، با اتخاذ تصمیم‌های استراتژیک، باید تلاش کنند تا ضمن حفظ کیفیت، شرایطی را پدید آورند که بازار را از دست ندهد. وی افزود: باید توجه کرد که حتی در شرایط رکود هم خرید کردن متوقف نمی‌شود، بلکه شیوه خرج کردن مصرف‌کنندگان تغییر می‌کند و لذا هر سازمان موفق باید با بررسی دقیق بازار، این تغییر رفتار را بررسی و براساس آن اقدام کند. این مدیر صنعتی گفت: درست است که در دوران رکود، معادلات بازار با تغییراتی روبرو می‌شود و عملا شاهد رقابت شدیدتر هستیم، اما این شرایط هم می‌تواند فرصت‌هایی را پدید آورد و از یک سو بنگاه‌های اقتصادی به دانش روز روی آورند و از تجربیات موفق بهره ببرند که در نهایت به قوی‌تر شدن مجموعه اقتصادی کشور می‌انجامد و از سوی دیگر بازارهای جدید مورد توجه قرار می‌گیرد.

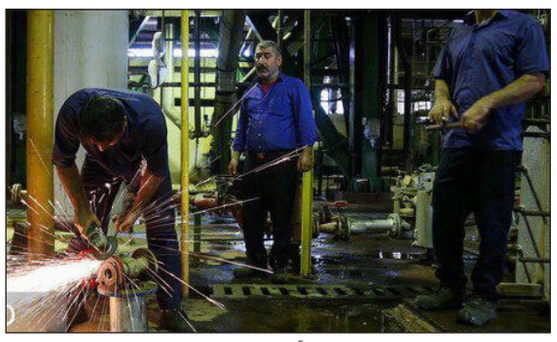

افشار اضافه کرد: توجه به بازارهای خارجی و صادرات، یکی از سیاست‌های موفقی است که در دوران رکود می‌تواند تهدیدها را به فرصت تبدیل کند.

وی با بیان اینکه در دوران رکود، مصرف‌کنندگان به دلیل شرایط اقتصادی بیشتر به دنبال کمترین قیمت و بالاترین کیفیت هستند، اظهار کرد: مدیریت قیمت‌گذاری و ارائه گزارش به مصرف‌کنندگان در خصوص درک شرایط جدید و اتخاذ سیاست‌های حمایتی از مصرف‌کنندگان، می‌تواند اعتماد دو طرفه تولید و مصرف را رقم بزند.

افشار اظهار کرد: البته به این نکته هم در بازاریابی باید توجه کرد، همیشه لازم نیست از بهای قیمت کالا یا خدمات کاسته شود، بلکه می‌توان با بهره گیری از روش‌های دیگر مثل تخفیف برای خرید بیشتر کالا یا خدمات، خواسته مصرف‌کنندگان تامین شود.

وی گفت: شرایط رکود اقتصادی، قطعا شرایط مطلوبی نیست، اما با بهره گیری از دانش و تجربه کارآمد، می‌توان این شرایط را به گونه‌ای مدیریت کرد که تهدیدها به فرصت تبدیل شوند.

یک اقتصاددان: بعلت تعجیل در اجرا

در طرح افزایش نرخ بنزین به اهداف مورد نظر نرسیدیم

عضو هیئت علمی دانشگاه علامه طباطبائی با اشاره به اینکه چون سیاستگذاران در برآوردهایشان درست و دقیق عمل نکردند ما در رسیدن به اهداف خود در سیاست افزایش نرخ بنزین شکست خوردیم.

سید احسان خاندوزی - کارشناس اقتصادی - در یک برنامه تلویزیونی در پاسخ به این سؤال که «منطق کارشناسی افزایش نرخ بنزین بر چه اساسی بوده است چون ظاهرا مشکلی را حل نکرده» یادآور شد: ما در این سیاست چند تابع هدف می‌توانستیم داشته باشیم زمانی که می‌خواستیم این سیاست را طراحی کنیم یک تابع هدف مصرف داخلی بود، که به نظرم چون مقدماتش را طی نکردیم و آن کالاهای جانشین و اقداماتی که مردم بتوانند تغییر رفتار دهند خیلی فراهم نیست برآورد من این است که فقط در طول سه، چهار ماه اول این سیاست این اهداف محقق می‌شود و بعد از مدتی مردم خودشان را تطبیق می‌دهند و ما دوباره برمی‌گردیم به همان مصرف سابق، به جهت قاچاق هم نه قاچاق کاهش پیدا می‌کند و نه اینکه اصلا مشکل اصلی بنزین بود.

خاندوزی در برنامه تلویزیونی بدون توقف با تأکید بر اینکه، چه بهتر که هر قوه‌ای که پیشنهاد سیاستی می‌آورد خودش هم گزارش‌های کارشناسی را رسما منتشر کند و خیلی صادقانه و دوستانه و با جسارت بپذیرد که این پیشنهادی بوده که بر اساس رویه‌های کارشناسی این قوه اتخاذ شده است، عنوان کرد: سران سه قوه یک ماه پیش از اعلام اجرای این طرح تصمیم‌گیری خودشان را درباره قیمت‌ها انجام داده بودند.

وی ادامه داد: اما مسئله این است که یک ماه زمان آن هم در شرایطی که بخش‌های زیادی از دستگاه‌های اجرایی هنوز تدابیر خودشان را اعلام نکردند و حتی بخش‌هایی از نهادهای نظارتی و اجرایی برای سرعت در اینکار اعلام مخالفت کردند موجب می‌شود که ما از هول حلیم بیفتیم در دیگ داغی که ثمره‌اش می‌شود آن نارضایتی‌های مردم به دلیل عدم ملاحظه در چنین جزئیات اجرایی.

استادیار دانشگاه علامه طباطبائی در پایان با اشاره به اینکه مجلس نقش ویژه‌ای در این تصمیم نداشت، اضافه کرد: باید از شورای هماهنگی اقتصادی سه قوه بخواهیم از این پس هر تصمیمی که ناقض یکی از قوانین کشور بوده و یا نیازمند اصلاح و تکمیل است را حداکثر ظرف چند روز مشخصی به مجلس ارائه کنند تا فرآیند قانونی شدنش در مجلس بگذرد، لذا در این صورت نمایندگان و کارشناسان خود به خود در جریان طرح قرار می گیرند و می‌توانند سؤال و جواب کنند و به این شکل این رویه اصلاح شود.

اخبار

کارشناس امور بانکی:

بررسی حساب‌های بانکی اقدام درست اما دیرهنگامی است

یک کارشناس امور بانکی اظهار داشت: عدم سرکشی در حساب‌ها و عدم افشای اطلاعات مشتریان بانکی در برابر افراد صدق می‌کند به این معنا که افراد نباید به اطلاعات حساب‌های بانکی فرد دیگر دسترسی داشته باشند که در تمام دنیا این موضوع مرسوم است اما این مقررات برای سازمان‌هایی مانند مالیات نباید اعمال شود.

کامران ندری درباره امکان بررسی حساب‌های بانکی برای توزیع عادلانه یارانه‌ها و تعیین مالیات گفت: درباره عدم بررسی حساب‌های بانکی ماده قانونی مشخص ندیده‌ام و نخوانده‌ام، این مساله همواره مطرح است که بانک‌ها باید امانت‌دار مشتریان خود باشند. از این رو اطلاعات حساب‌های مشتریان محرمانه باقی می‌ماند و به غیر از مواقع حکم دادگاه و مراجع قضایی امکان انتشار این اطلاعات حتی برای سازمان دولتی هم وجود ندارد. وی با اشاره به تضییع حقوق عده‌ای در پرداخت کمک‌های معیشتی به این دلیل که ستاد هدفمندی یارانه‌ها دسترسی به حساب بانکی افراد ندارد و نمی‌تواند از این طریق راستی‌آزمایی انجام دهد، ادامه داد: مردم می‌توانند در ازای دریافت یارانه این اجازه را بدهند که از طریق حساب‌های بانکی خود راستی آزمایی شوند و تا یارانه‌ها به طور عادلانه بین دهک‌ها توزیع شود.

این کارشناس امور بانکی با بیان اینکه طبق قانون، بانک‌ها مجاز نیستند اطلاعات مربوط به حساب‌ها و سپرده گذاری‌ها و تسهیلات را در اختیار افراد و سازمان‌های مختلف قرار دهند، گفت: این شرایط عجیب و غریب فقط مختص اقتصاد ایران و بانکداری ایرانی است و به بانکداری اسلامی هم ارتباطی ندارد.

ندری تاکید کرد: در تمام کشورهای توسعه یافته که بحث مالیات بر مجموع درآمد افراد بسیار اهمیت دارد مهم‌ترین راه راستی آزمایی اظهارنامه مالیاتی، بررسی حساب‌های بانکی است و مهم‌ترین فاکتور برای تعیین مالیات افراد، گردش مالی آنها است اما در ایران حتی برای دهک‌بندی افراد و تعیین خانواده‌هایی که باید تحت پوشش یارانه قرار بگیرند هم امکان دسترسی به حساب‌های بانکی وجود ندارد.

این کارشناس امور بانکی با اشاره به اهمیت درآمدهای مالیاتی در شرایط تحریم‌های نفتی و برقراری عدالت بین مردم، اظهار داشت: در حال حاضر سازمان امور مالیاتی راهی جز اظهارات ممیزیان مالیاتی برای راستی آزمایی اظهارنامه‌ها ندارد.

وی تاکید کرد: کمک‌های معیشتی و مالیات حق الناس هستند و نباید از این موضوعات به راحتی گذشت و بررسی حساب‌ها برای رعایت حق الناس یک الزام است. در کشورهای توسعه یافته یکی از مهم‌ترین جرایم فرار مالیاتی و تقلب در تعیین مالیات است اما در ایران راهی برای بررسی‌ها وجود ندارد.

ندری افزود: عدم سرکشی در حساب‌ها و عدم افشای اطلاعات مشتریان بانکی در برابر افراد صدق می‌کند به این معنا که افراد نباید به اطلاعات حساب‌های بانکی فرد دیگر دسترسی داشته باشند که در تمام دنیا این موضوع مرسوم است اما این مقررات برای سازمان‌هایی مانند مالیات نباید اعمال شود. این کارشناس امور بانکی با بیان اینکه بررسی حساب‌های بانکی اقدام درست اما دیرهنگامی است، گفت: اجرای این سیاست اقدام سختی نیست و دولت می‌تواند با ارایه لایحه‌ای این منع قانونی را اصلاح کند. وی با تاکید بر اینکه باعث تاسف است که برخی از نمایندگان مجلس و مسئولان برای اجرای این سیاست احساس نگرانی می کنند، اظهار داشت: حساب‌های بانکی رییس جمهور آمریکا دائم در حال بررسی است و در بسیاری از کشورها حساب‌های بانکی عالی‌ترین مقام‌ها هم قابل دسترسی است. ندری ادامه داد: در ایران هم باید حساب های بانکی از مقامات عالی نظام گرفته تا شهروندان عادی شفاف و قابل بررسی باشد. وی تاکید کرد: اگر از منظر اقتصاد اسلامی هم به این موضوع نگاه کنیم باید این شفافیت در اقتصاد کشور وجود داشته باشد وگرنه حقوق مردم ضایع می‌شود و درباره کمک‌های معیشتی دیدیم که بسیاری از خانواده‌ها نسبت به توزیع ناعادلانه آن معترض بودند. این کارشناس امور بانکی گفت: اگر قرار است امکان بررسی حساب‌های بانکی به اجرا برسد باید برای همه مردم در هر مقام و سطحی اجرایی شود.

رئیس هیئت مدیره اتحادیه فروشندگان لوازم خانگی خبرداد

لوازم خانگی ایرانی گران نشده است

رئیس هیئت مدیره اتحادیه فروشندگان لوازم خانگی از افزایش قیمت لوازم خانگی خارجی در بازار خبر داد و تاکید کرد که لوازم خانگی ایرانی افزایش قیمتی نداشته‌اند.

سیدمرتضی میری با اشاره به ممنوعیت واردات لوازم خانگی اظهار کرد: در هفته گذشته با افزایش نرخ ارز و اصلاح قیمت بنزین، قیمت برخی از انواع لوازم خانگی خارجی که از راه قاچاق به کشور وارد می‌شود، افزایش یافته است.

به گفته وی، برخورد سختگیرانه با قاچاق و افزایش هزینه حمل باعث افزایش قیمت لوازم خانگی خارجی شده است. رئیس هیئت مدیره اتحادیه فروشندگان لوازم خانگی با بیان اینکه طبق آخرین آمارها هیچ کارخانه داخلی تولید لوازم خانگی قیمت محصولات خود را افزایش نداده است، تصریح کرد: ممکن است برخی از فروشندگان تخفیف‌های خود را کم کرده باشند یا مدت زمان تحویل محصولات را کاهش داده باشند، اما در مقایسه با قیمت‌های مجاز که در سامانه ۱۲۴ درج شده، افزایش قیمتی در بازار صورت نگرفته است. همچنین به گفته این مقام صنفی، در هفته گذشته قیمت ماشین لباس‌شویی خارجی یک تا یک میلیون و ۵۰۰ هزار تومان و قیمت یخچال و فریزر سایدبای ساید خارجی دو میلیون و ۵۰۰ هزار تا سه میلیون تومان افزایش داشته است.

معاون وزیر صنعت، معدن و تجارت:

حدود ۲۲ درصد صنایع کوچک کشور دچار رکود هستند

معاون وزیر صنعت، معدن و تجارت گفت: ۴۵ هزار صنایع کوچک در کشور وجود دارد که از این تعداد حدود ۲۲ درصد دچار رکود هستند.

"محسن صالحی نیا" چهارشنبه شب در حاشیه افتتاح پروژه های شهرک صنعتی" دلی بجک" بویراحمد در جمع خبرنگاران کهگیلویه و بویراحمد، افزود: ۲۲ درصد صنایع کوچک کشور با رکود روبه رو است که برنامه هایی در راستای فعال سازی و به ظرفیت رساندن واحدها بر اساس چارچوب ها انجام گرفته است. وی با بیان اینکه ۸۴۰ شهرک و نواحی صنعتی در کشور داریم، اظهارکرد: ۴۰۰ ناحیه و قریب به ۴۵۰ شهرک صنعتی در کشور داریم. معاون وزیر صنعت، معدن و تجارت خاطرنشان کرد: سهم استان کهگیلویه و بویراحمد در این بخش ۱.۸ درصد است. صالحی نیا از وجود مشوق های مختلف در شهرک های صنعتی خبر داد و تصریح کرد: ارائه تسهیلات و معافیت های مالیاتی در مناطق کمتر برخوردار نیز هدفگذاری شده است.

عضو کمیسیون اقتصادی:

محاسبه سود مرکب کمر تولید کشور را شکسته است

نماینده مردم گنبد کاووس در مجلس گفت: محاسبه سود مرکب تسهیلات دریافتی توسط کشاورزان و تولیدکنندگان کمر تولید کشور را شکسته است.

قرجه طیار عضو کمیسیون اقتصادی مجلس شورای اسلامی در خصوص اهمیت و لزوم توقف دریافت سود مرکب توسط بانک‌ها از وام گیرندگان و تولیدکنندگان، گفت: حدودا تعداد ۱۶۴ نفر از نمایندگان در قالب نامه‌ای از مجمع تشخیص مصلحت نظام درخواست کرده‌اند تا با طرح حذف سود مرکب موافقت کند.

نماینده مردم گنبد کاووس در مجلس شورای اسلامی با اشاره به اینکه با وجد شرایط اقتصادی فعلی دریافت سود مرکب فشار بسیار مضاعفی بر تولید کنندگان وارد می کند که به صلاح کشور نیست، ادامه داد: مراجع عالیقدر تقلید نیز با حذف و توقف دریافت س

گفت و گو

پرویز مظلومی:

اگر قرار است برانکو برگردد خود ویلموتس بماند بهتر است

سرمربی سابق استقلال می گوید این استقلال توانایی بردن سپاهان در اصفهان را دارد

پرویز مظلومی معتقد است استقلال در بهترین شرایط آمادگی خودش قرار دارد و توانایی شکست دادن سپاهان را در اصفهان دارد او این بازی را حساس دانست زیرا به نوعی فینال لیگ است و هر تیمی ببرد به صدر جدول نزدیک‌تر خواهد شد.

◆ شرایط استقلال را پس از بردهای اخیر چطور ارزیابی می کنید؟

باید قبول کنیم شرایط استقلال بسیار خوب است یعنی در واقع بهتر از این نمی‌شود فکر می کنم استقلال پس از پایان نیم‌فصل به صدر جدول خواهد رسید.

◆ مشکلات مالی چقدر روی کار بازیکنان تاثیرگذار است؟

به هر حال تاثیر خودش را می گذارد البته آن طور که من شنیدم باشگاه مشکلات مالی بازیکنان را حل کرده و پرداختی‌های بسیاری را هم به بازیکنان داشته است. به هر حال اگر بازیکنان از نظر مالی دلشان قرص باشد تلاش‌شان هم برای موفقیت بیشتر خواهد شد. فکر می کنم در حال حاضر هم این چنین است.

◆ استقلال نیاز به مهاجم جدید دارد؟

اگر هدف‌مان لیگ باشد همین بازیکنان کافی است اما این تیم در آسیا نیاز به تقویت دارد بخصوص اینکه این تیم در دفاع هم باید بازیکن جدیدی را جذب کند. البته تبریزی هم هنوز به شرایط مطلوب بازنگشته و با توجه به اینکه ما باید در آسیا بازی کنیم این مساله شوخی‌بردار نیست. در مورد بازیکن خارجی هم ما در جذبش همیشه مشکل داشتیم.

◆ بازی استقلال سپاهان را چطور پیش‌بینی می کنید؟

استقلال همیشه مقابل سپاهان کار سختی را در پیش داشت بخصوص که این بازی الان یک نوع فینال است و شش امتیازی است. سپاهان نفرات خیلی خوبی دارد و امسال هم مدعی است فکر می کنم بازی زیبایی از آن دربیاید.

◆ به نظرتان استقلال می‌تواند سپاهان را شکست دهد؟

این استقلالی که دیدم توانایی شکست دادن سپاهان را در اصفهان دارد درست است که قلعه‌نویی سرمربی سابق استقلال روی این تیم شناخت دارد اما بیشتر بازیکنان عوض شده‌اند.

◆ این روزها شایعه رفتن ویلموتس از ایران شنیده می‌شود. نظر شما در این باره چیست؟

ویلموتس چرا آمد که حالا بخواهد برود این طور که فدراسیون هم می گوید دستمزد پنج ماه جلوتر او را نیز پرداخت کردند این مشکلاتی که ویلموتس می گوید چیست این مساله باید باز شود متاسفانه ما همشیه در انتخاب‌هایمان اشتباه داریم رفتن او الان به صرفه نیست او را باید هر چه زودتر بازگردانند تا روی مسابقات لیگ نظارت کند.

◆ شایعه آمدن برانکو روی نیمکت تیم ملی شنیده می‌شود.

اگر قرار است برانکو برگردد خود ویلموتس بماند بهتر است اگر برانکو می‌آید خب بلازویچ را هم بازگردانند متاسفانه در ایران روی مربیان خارجی تبلیغات زیادی انجام می‌شود طرف را از عربستان انداختند بیرون بعد پیشنهاد نیمکت تیم ملی ایران را به او می‌دهند احترام خاصی برای برانکو قائل هستم اما باید بگویم او کارش را در ایران انجام داده است.

سرمربی تیم محمد سیمای قم:

به تجربه کم و بی‌دقتی بازیکنانمان باختیم

سرمربی تیم محمد سیمای قم کم تجربه بودن و بی‌دقتی بازیکنان را عامل باخت دیروز این تیم مقابل ستارگان ورامین دانست.

تیم سوهان محمد سیما روز چهارشنبه از سری رقابت‌های هفته نوزدهم لیگ برتر میهمان تیم ستارگان ورامین بود و با نتیجه ٤ بر ٣ نتیجه را به این تیم واگذار کرد؛ گل های تیم محمد سیما در این دیدار را روح الله ایثاری و علیرضا وفایی به ثمر رساندند.

سرمربی تیم محمد سیما در گفت‌وگو با ایسنا عنوان کرد: با توجه به این که از بازیکنان جوان در ترکیب تیم بهره می بردیم در دقایق ابتدایی بازی مقداری تحت تاثیر جو سالن قرار گرفتیم و روی دو اشتباه دو گل دریافت کردیم. وی افزود: با گذشت زمان تیم ما به شرایط بهتری رسید و با ارایه یک بازی قابل قبول و برتری حملات موفق شد بازی را به تساوی بکشاند. محسن حسن زاده در ادامه اظهار کرد: در طول بازی بازیکنان تیم موقعیت های بسیار خوبی را روی دروازه ستارگان ایجاد کردند ولی با کم تجربگی و بی دقتی این موقعیت‌ها را از دست دادند. وی ادامه داد: تیم ستارگان ورامین با وجود بازیکنان با تجربه در ترکیب خود از موقعیت هایی که داشت به خوبی استفاده کرد و در نهایت نتیجه بازی را بازیکنان با تجربه ستارگان ورامین رقم زدند. سرمربی تیم محمد سیما با اشاره به بازی خوب تیم قم تصریح کرد: در روزی که تیم ما شایسته کسب امتیاز بود بازی را واگذار کردیم، تیم محمد سیما از معدود تیم هایی بود که موفق شد ستارگان ورامین را دقایق زیادی در زمین خود تحت فشار قرار دهد ولی با موقعیت سوزی نتوانستیم از این بازی امتیاز بگیریم. وی افزود: این شکست چیزی از ارزش های بازیکنان ما کم نکرد، چرا که این بازیکنان یک بازی بسیار خوب ارایه کردند.

زهرا نعمتی: ناامید نیستیم

هنوز برای کسب سهمیه المپیک شانس داریم

بانوی ملی‌پوش تیراندازی با کمان ایران گفت: ما ناامید نیستیم چرا که در رقابت‌های جهانی برای کسب سهمیه المپیک هنوز شانس داریم.

زهرا نعمتی درباره رقابت‌های کسب سهمیه المپیک تیراندازی با کمان که در تایلند برگزار می‌شود، گفت: برای این مسابقه همه تلاشم را کردم اما با اختلاف یک امتیاز نتیجه را به حریف هندی که از قهرمانان المپیک است واگذار کردم. فکر می کنم به خاطر شرایط جوی و باد دچار بدشانسی شدیم اما ناامید نیستیم.

وی با اشاره به اینکه مسابقات کسب سهمیه جهانی هم قرار است در آلمان برگزار شود، عنوان کرد: ما هنوز شانس کسب سهمیه داریم و می‌توانیم در آلمان در بخش تیمی این جواز حضور در المپیک را به دست آوریم. نعمتی درباره رقابت‌های قهرمانی آسیا، خاطرنشان کرد: این مسابقات از سطح بالایی برخوردار بود. قهرمانان دنیا و المپیک در قاره آسیا حضور دارند اما ورزشکاران ایران هم تلاش خود را کردند و ما مسابقه خوبی پشت سر گذاشتیم. کاروان تیراندازی با کمان ایران در رقابت‌های قاره‌ای کسب سهمیه المپیک توانست یک سهمیه در بخش مردان را به خود اختصاص دهد.

اتهام بزرگ به الهلال عربستان؛

رشوه ۲۷ میلیون دلاری برای قهرمانی در آسیا

شخصی با منتشر کردن ویدئویی مدعی شد که الهلال برای قهرمان شدن در لیگ قهرمانان آسیا رشوه ۲۷ میلیون دلاری داده است.

به گزارش ایسنا و به نقل از یورو اسپورت عربی، الهلال عربستان با شکست اوراوا ردز ژاپن در دو بازی رفت و برگشت توانست جام قهرمانی را در لیگ قهرمانان آسیا بالای سر برد. یورو اسپورت عربی نوشت: شخصی با منتشر کردن ویدئویی مدعی شد که الهلال برای قهرمان شدن در لیگ قهرمانان آسیا رشوه ۲۷ میلیون دلاری به یکی از اعضای کنفدراسیون فوتبال آسیا داده است.

بر اساس این ادعا شاهزاده ولید بن طلال که از ثروتمندترین افراد جهان است و در عربستان و کشورهای عربی بسیار سرشناس است به فهد الاحمد رشوه ۲۷ میلیون دلاری داده است تا زمینه را برای پیروزی الهلال در فینال لیگ قهرمانان آسیا مهیا کند.

قرار است کنفدراسیون فوتبال آسیا در این زمینه تحقیق کند.

جدیدترین رنکینگ فیفا اعلام شد

ایران صدر آسیا را از دست داد

در تازه ترین رنکینگ تیم های ملی فوتبال، تیم ملی ایران با ۶ پله سقوط، پس از سال‌ها صدر رنکینگ آسیا را از دست داد.

فدراسیون جهانی فوتبال (فیفا) جدیدترین رده‌بندی تیم‌های ملی فوتبال را اعلام کرد که بر این اساس، تیم ملی فوتبال ایران با شش پله سقوط نسبت به ماه قبل و با ۱۴۸۹ امتیاز در رده سی و سوم جهان ایستاد. در همین حال، ژاپن با ۱۵۰۰ امتیاز بیست و هشتم است و به این ترتیب، پس از سال‌ها، ایران صدر رده‌بندی آسیا را به ژاپن واگذار کرد. در این رده‌بندی، بلژیک همچنان تیم نخست جهان است و بعد از آن تیم‌های فرانسه، برزیل، انگلیس و اروگوئه مانند ماه قبل در رده‌های دوم تا پنجم هستند. در آسیا نیز بعد از ژاپن و ایران، تیم‌های کره جنوبی، استرالیا و قطر سوم تا پنجم هستند.

در این ماه میانمار با ۱۱ پله صعود (۱۳۶ جهان) و گینه استوایی با ۱۰ پله سقوط (۱۴۵) جهان به ترتیب بهترین و بدترین عملکرد را داشتند.

یک نشریه انگلیسی مدعی شد

جهانبخش در لیست خروج برایتون در زمستان

یک نشریه انگلیسی، هافبک ایرانی برایتون را در لیست فروش این تیم قرار داد.

به گزارش خبرگزاری فارس، نشریه «brightonandhoveindependent» امروز در گزارشی به ۵ بازیکن تیم برایتون پرداخت که به خاطر عملکرد بدشان در لیست فروش زمستانی این تیم قرار خواهند گرفت. نام علیرضا جهانبخش، هافبک ایرانی برایتون در این لیست سیاه قرار گرفت. وینگر ایرانی در این فصل برای برایتون در لیگ جزیره یک دقیقه هم بازی نکرده است. پیش از این از سوی رسانه های هلندی گمانه زنی های زیادی مبنی بر بازگشت علیرضا به لیگ هلند مطرح شد که از سوی مدیر برنامه هافبک ایرانی تکذیب شد.

تداوم مدیریت سرپرستی حتی بعد از انتخاب رئیس فدراسیون

چه کسی مقصر حال بد والیبال است؟

اگر چه با انتصاب داورزنی به عنوان رئیس جدید فدراسیون والیبال امید آن می‌رفت که بخش‌های مختلف این رشته دارای مسئول و ثبات کاری باشند اما به نظر می‌رسد قرار نیست دو سال بعد از بلاتکلیفی بخش‌های مختلف لااقل تا پایان انتخابی المپیک اتفاقی برای ثبات مدیریت روی دهد.

والیبال ایران سرانجام پس از گذشت نزدیک به یک سال با برگزاری مجمع انتخاباتی در روز ۲۹ آبان ماه ۱۳۹۸، محمدرضا داورزنی را به عنوان رئیس جدید خود شناخت اما همچنان تداوم فعالیت سرپرست‌ها در بخش‌های مختلف والیبال به چالشی بدل شده که به نظر نمی‌رسد رئیس جدید فدراسیون والیبال هم لااقل تا پایان انتخابی المپیک بخواهد تغییری در وضعیت آن بدهد.

◆ تغییرات متعدد در بدنه فدراسیون طی دو سال

بعد از انتخاب احمد ضیائی (نائب رئیس داورزنی) به عنوان رئیس فدراسیون والیبال بود که او تصمیم گرفت برای خارج شدن از سایه داورزنی تغییرات اساسی را در بدنه فدراسیون ایجاد کند و به گونه‌ای بدنه این فدراسیون با سونامی تغییرات درگیر شد. پیشکسوتانی چون درخشنده و پورحسن که سال‌ها با داورزنی در کمیته‌های مختلف این فدراسیون مسئولیت داشتند، از سمت‌های خود برکنار شدند تا ضیائی تیم جدید خود را روی کار بیاورد. اما طولی نکشید که با برکناری ضیائی به دلیل قانون منع به کار گیری بازنشستگان، افشین داوری که از جمله افراد مورد اعتماد داورزنی (در زمان معاونت وزارت ورزش) بود، به عنوان سرپرست فدراسیون والیبال انتخاب شد. با این انتخاب بار دیگر تغییرات در بدنه فدراسیون اینبار با نظارت از راه دور توسط سرپرست منصوب وزارت ورزش صورت گرفت تا با احکام صادره از سوی افشین داوری، بار دیگر بسیاری از آن ها که رفته بودند سکان هدایت کمیته‌های مختلف فدراسیون برعهده بگیرند. همان زمان برخی از کارشناسان داورزنی را رئیس غیر حضوری فدراسیون والیبال می‌دانستند و تغییرات در پست‌های مختلف را به او نسبت می‌دادند. موضوعی که بارها توسط معاون وزیر ورزش وقت رد شد. به هر حال نمی‌توان منکر شد که تغییرات متعدد در فدراسیون والیبال و عدم ثبات کار در بخش‌های مختلف باعث شده تا این رشته از روزهای آرمانی خود تا حد قابل توجهی دور شود.

◆ انتخابی المپیک و فدراسیونی پر از سرپرست

حال در حالی که تیم ملی والیبال ایران مسابقات انتخابی المپیک را پیش رو دارد، فدراسیون در حالی که رئیس خود را شناخته، همچنان با مسئولان موقت در حوزه‌های گوناگون اداره می‌شود. فتاحی سرپرست دبیری فدراسیون است و فعلا هم نایب رئیس فدراسیون مشخص نیست تا دو بازوی اصلی فدراسیون برای پیش بردن امور اجرایی تکلیف نامشخصی داشته باشند.

در سایر کمیته‌ها نیز تنها سازمان لیگ با سرپرستی منوچهر پورحسن اداره می‌شود و دیگر کمیته‌ها از جمله کمیته داوران، کمیته فنی، کمیته مسابقات، ساحلی و... هیچ یک دارای رئیس و یا حتی سرپرست نیستند که همین مسئله نگرانی اهالی این رشته را دو چندان کرده است. باید دید تا چه زمانی این بی ثباتی و ضعف اساسی در بدنه فدراسیون ادامه خواهد داشت!

◆ والیبال در مسیر بی پولی

محمدرضا داورزنی در صحبت‌های بعد از مجمع خود اعلام کرد که فدراسیونی با خزانه پر و اسپانسرهای متعدد را در اختیار دوستان قرار داد اما اکنون فدراسیونی بدهکار را تحویل گرفته است. این صحبت داورزنی کاملا صحت دارد چرا که در زمان ریاست او اپراتور همراه اول و بانک‌های مختلفی چون کشاورزی، سامان، گردشگری، دی و سرمایه با حمایت رسانه ملی، اسپانسرهای لیگ برتر، باشگاه‌ها و تیم ملی والیبال بودند. حضور پررنگ اسپانسرها موجب شد تا والیبال به رشته‌ای لوکس و پر درآمد که با فوتبال برابری می‌کرد، تبدیل شود. اکنون اما شرایط در فدراسیون والیبال بی ثبات متفاوت شده است. به دلیل شرایط مدیریتی این رشته در یکی دو سال گذشته اکثر اسپانسرها از این رشته دور شده‌اند و کشور نیز بخاطر تحریم‌های آمریکا در مقاومت اقتصادی قرار دارد. با توجه به شرایط اقتصادی سخت فعلی و بدهی‌هایی که فدراسیون والیبال دارد، باید دید محمدرضا داوری می‌تواند بار یگر این رشته را از نظر مالی به شرایط ایده‌آل برساند یا خیر؟ اتفاقی که به نظر می‌رسد کار بسیار دشواری است.

همچنین برخی اسپانسرها نیز بدهی‌های خود به والیبال را پرداخت نکرده‌اند که به نظر می‌رسد داورزنی باید بخشی از انرژی خود را نیز صرف این موضوع کند. اقدامی که به دلیل بی ثباتی در مدیریت والیبال، طی یک و نیم سال گذشته توسط سرپرست‌های متعدد این رشته رخ نداد.

◆ چه کسی مقصر حال بد والیبال است؟

یکی دیگر از نکته‌هایی که در صحبت‌های پس از مجمع داورزنی وجود دارد، اشاره کردن او به حال بد والیبال است که می‌توان با اشاره به آن جمع بندی نهایی را داشت. داورزنی گفت: "به دلیل بی‌ثباتی‌های اخیر متاسفانه در این یکی دو سال حال والیبال خوب نیست و امیدوارم با تلاش‌های همه دوستان حال خوب را به والیبال تزریق کنیم."

طی یک سال گذشته و در زمان معاونت محمدرضا داورزنی در وزارت ورزش، بسیاری از کارشناسان و پیشکسوتان والیبال بارها در صحبت‌های خود اعلام کردند که بهتر است هر چه سریع‌تر انتخابات این رشته برگزار شود تا آرامش و ثبات به فدراسیون بازگردد که این اتفاق رخ نداد تا بار دیگر صحبت کاپیتان سعید معروف خود نمایی کند که گفت: "فدراسیون والیبال بی در و پیکر است و کسی به فکر این رشته نیست." حال با توجه به این صحبت داورزنی این سوال مطرح می‌شود که چه کسی مقصر حال بد این رشته است؟

درخشان: وقتی کار نکنی، سقوط می‌کنی

جانشین ویلموتس باید ایرانی باشد

پیشکسوت فوتبال ایران معتقد است سقوط ایران در رنکینگ فیفا و از دست رفتن صدر رنکینگ آسیا، اتفاقی قابل پیش‌بینی بوده است. حمید درخشان پیشکسوت فوتبال ایران درباره سقوط شش پله‌ای تیم ملی ایران در رنکینگ فیفا و از دست رفتن صدر رنکینگ آسیا گفت: این مساله طبیعی است. وقتی شما در فوتبال کمتر کار کنی و فعالیت کمتری داشته باشی، این اتفاق قابل پیش‌بینی است. ما در چند سال اخیر هیچ عنوان قهرمانی در آسیا به دست نیاوردیم. در این چند سال رنکینگ فیفا ما را گول می‌زد و چون فکر می کردیم در صدر رنکینگ آسیا قرار داریم یعنی واقعا عملکرد خوب و ایده‌آلی داریم. برای اول شدن باید تلاش و توان زیادی گذاشت و باید در سطح آسیا قهرمان بود. او ادامه داد: شکست‌های ایران مقابل عراق و بحرین و حاشیه‌هایی در چند وقت اخیر برای تیم ملی به وجود آمده، در رنکینگ موثر بوده اما مساله‌ای که وجود دارد این است که تیم ملی در سطح آسیا قهرمان نبوده است. ما نه در جام ملت‌های آسیا قهرمان بودیم و نه در لیگ قهرمانان آسیا توانستیم عنوان قهرمانی را به دست آوریم و این اتفاق طبیعی است که در رنکینگ افت داشته باشیم. درخشان درباره سرمربی تیم ایران و در این رابطه که باید در شرایط کنونی چه تدبیری اندیشید خاطرنشان کرد: به نظر من باید به ویلموتس فرصت داد و او را حفظ کرد. در غیر این صورت باید گزینه‌های داخلی را برای مربی گری تیم ملی در نظر گرفت. اگر در این شرایط بخواهیم یک مربی خارجی دیگری بیاوریم، تضمینی وجود نخواهد داشت که او بتواند ما را به جام جهانی ببرد. فدارسیون هم که در حال حاضر پول آنچنانی ندارد و با توجه به مکشلات مالی فدراسیون، چنین حرکتی کار بسیار سختی به نظر می‌آید.

مهدی فنونی‌زاده:

تعطیلی لیگ روی استقلال تاثیر منفی گذاشت

پیشکسوت تیم فوتبال استقلال گفت: تعطیلی لیگ در روند تیمی آبی‌پوشان و بازی آنها بر ابر نساجی تأثیر بسزایی داشت.

مهدی فنونی‌زاده در خصوص پیروزی دوبر یک آبی‌پوشان بر ابر نساجی قائمشهر اظهار داشت: استقلال بعد از تعطیلی لیگ نتوانست آن عملکرد لازم را مقابل نساجی داشته باشد. آنها در ابتدای بازی و در دقایق ابتدایی، کمی دچار سر درگمی بودند اما هر چه از زمان بازی گذشت، شرایط بهتری پیدا کرده و توانستند در اواخر نیمه اول، به گل دست پیدا کنند.

وی تأکید کرد: آبی‌پوشان با شروع نیمه دوم هم توانستند گلزنی کنند و نشان دادند که هر چه از زمان بازی می گذرد، آنها به هماهنگی بهتری دست پیدا می کنند و این بازی نشان داد تعطیلی لیگ در روند تیمی استقلال تأثیر گذار بوده است.

فنونی‌زاده خاطرنشان کرد: استقلال به یک رکورد خوب دست پیدا کرد؛ ۸ برد پیاپی نشان داد که این تیم یک روند رو به رشد را آغاز کرده و می‌تواند این اتفاق ادامه‌دار باشد. استراماچونی شناخت خوبی از نفراتش پیدا کرده و با آنالیز دقیقی که از حریفان دارد، به راحتی به نقاط ضعف آنها حمله کرده و صاحب پیروزی می‌شود و این نشان‌دهنده آن است که یک وحدت و همدلی بین کادر فنی و بازیکنان به وجود آمده و نفرات استقلال به خوبی خواسته‌های سرمربی تیم را در زمین پیاده می کنند.

پیشکسوت تیم فوتبال استقلال بیان کرد: به اعتقاد من، اگر استقلال همین روند را ادامه بدهد و وارد حاشیه‌ها نشود، مطمئناً در هفته‌های آینده هم پیروزی‌هایش ادامه خواهد داشت. استراماچونی و بازیکنانش باید این برد را به فراموشی سپرده و خود را آماده دیدار روز شنبه بر ابر سپاهان کنند.

ترابیان: مدرسه فرانسوی هم برای فرزندانش پیدا کرده بود

افشاگری جالب درباره توافق ایران با هروه رنار

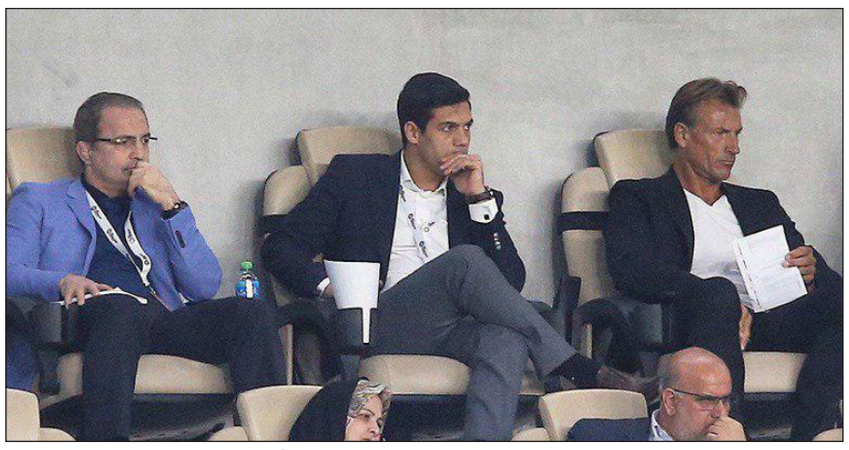

مدیر سابق تیم ملی فوتبال ایران این روزها که فدراسیون با مارک ویلموتس به مشکل خورده یک مساله جالب را درباره توافق با هروه رنار قبل از حضور مربی بلژیکی افشا می کند.

روزی که تیم ملی ایران مقابل مراکش در جام جهانی به پیروزی رسید آنقدر همه مان غرق در شادی بودیم که فراموش کردیم حریف آفریقایی‌مان با یک مربی فرانسوی بازی خوبی را به نمایش گذاشته بود. این تیم در مصاف با پرتغال و اسپانیا هم این بازی های خوب را تکرار کرد اما بازهم توجهی از سوی ایرانی ها به هروه رنار و تیمش نشد.

زمان گذشت و با نزدیک شدن به پایان جام ملت های آسیا همه به جایگزین کارلوس کی روش فکر می کردند و گزینه هایی نیز مطرح می شد. در روز بازی ایران و ژاپن در نیمه نهایی اما حضور هروه رنار در جایگاه ویژه باعث شد تا گمانه زنی ها بالا بگیرد و خیلی ها او را سرمربی بعدی تیم ملی بدانند. رنار اما در آن مقطع سرمربی مراکش بود و باید با این تیم در جام ملت های آفریقا شرکت می کرد. به همین خاطر مسئولان فدراسیون فوتبال هم مذاکره با رنار را تکذیب کردند.

رنار با مراکش به جام ملت های آفریقا رفت و جالب اینکه برخلاف تصورات بعد از این مسابقات قاره سیاه را به مقصد عربستان سعودی ترک کرد. در چنین شرایطی خیلی ها معتقد بودند رنار در آن مقطع گزینه اصلی فدراسیون ایران بود اما هیچ کس به طور رسمی این موضوع را مطرح نکرد و البته دلیل نرسیدن به عقد قرارداد هم کسی نفهمید.

حالا اما عباس ترابیان سرپرست سابق تیم ملی دست به افشاگری در این خصوص می زند. او در این خصوص به خبرنگار ما گفت: «من از سوی فدراسیون ماموریت پیدا کردم تا به سنگال بروم و با رنار مذاکره کنم. مذاکرات خیلی خوبی هم انجام دادیم و به نتایج مطلوبی رسیدیم. حتی ایشان با فدراسیون فوتبال مراکش به توافق رسیده بود که بعد از جام ملت های آفریقا قطعا جدا شود، اما یک مساله مانع از عقد قرارداد شد.»

ترابیان ادامه داد: «بازی های جام ملت های آفریقا زمانی به پایان می رسید که ایران دو بازی دوستانه را از دست می داد. رنار از ما خواست تا آن زمان کوتاه صبر کنیم اما با توجه به اینکه فدراسیون برای انتخاب سرمربی خیلی تحت فشار بود، مجبور شدند به سراغ گزینه های دیگری بروند.»

سرپرست سابق تیم ملی همچنین گفت: «جالب است بدانید که رنار خیلی علاقه مند بود که به ایران بیاید. او بسیار درباره کشور ما تحقیق کرده بود و حتی جالب است بدانید همسر او برای تحصیل فرزندان شان در ایران هم برنامه ریزی کرده بود. آنها یک مدرسه فرانسوی در تهران پیدا کرده بودند که پس از حضور در ایران بچه هایشان آنجا تحصیل کنند.»

وی در پاسخ به این پرسش که نمی توانست فدراسیون فوتبال را راضی کند تا چند روز منتظر رنار بمانند، تاکید کرد: «رنار مربی بسیار باکیفیتی است و این مساله را بارها به فدراسیون گفتیم. من در ۵ روزی که سنگال بودم، بسیار از هم نشینی با او خوشحال شدم. متاسفانه زمان حضور او در ایران به مذاق مدیران فدراسیون خوش نیامد و عربستان هم از این موضوع نهایت بهره را برد.»

ترابیان درباره توافقات خودش با رنار هم افزود: «هتل من در سنگال نزدیک به خانه رنار بود و بارها درباره مسائل مختلف صحبت کردیم. او قبول کرد که فقط دو دستیار به ایران بیاورد و خانواده اش هم در کشور ما اقامت داشته باشند. مبلغ را هم تعیین کردیم و در واقع همه مسائلی که در قرارداد کی روش ضربه خورده بودیم را می توانستیم جبران کنیم. رنار هم پذیرفته بود اما قسمت نبود سرمربی تیم ملی شود.»

گفتنی است؛ رنار سوابق خوبی در امر مربیگری دارد. او همراه با زامبیا و ساحل عاج موفق شده عنوان قهرمانی جام ملت های آفریقا را به دست آورد. همچنین در سال ۲۰۱۸ همراه با مراکش به جام جهانی رفت و اولین حضور خود در این تورنمنت را به دست آورد. نکته قابل توجه این است که حالا عربستان با رنار با ۸ امتیاز از ۴ بازی خود در مقدماتی جام جهانی توانسته شانس خوبی برای صعود به دور بعدی دست و پا کند، اما تیم ملی ایران با مارک ویلموتس دو شکست تلخ مقابل بحرین و عراق داشت و با ۶ امتیاز از ۴ بازی گرفتار اما و اگر ها برای رسیدن به مرحله بعدی این مسابقات شده است.

وزیر ورزش و جوانان:

امنیت کامل برای برگزاری رویدادهای بین‌المللی در کشور فراهم است

وزیر ورزش و جوانان گفت: انتظار دارم فدراسیون‌های مختلف مسابقات داخلی و بین‌المللی خود را منظم برگزار کنند تا هم شور و نشاط بیشتری به جامعه تزریق شود و هم جلوی تبلیغات سوء دشمنان گرفته شود.

مسعود سلطانی‌فر روز پنجشنبه در نشست مشترک با روسای فدراسیون‌های ورزشی، اظهار داشت: مردم با برگزاری راهپیمایی‌های باشکوه صف خود را از اغتشاش گران جدا کردند و وفاداری خود را به نظام و رهبری نشان دادند. کشور ما آمادگی و امنیت کامل برای برگزاری هر رویداد ورزشی را دارد.

وزیر ورزش و جوانان ادامه داد: در چنین شرایط حساسی باید مسابقات مختلف را هر چه پرقدرت‌تر برگزار کنیم تا هم شور و نشاط را به مردم بازگردانیم و هم جلوی تبلیغات سوء بیگانه‌ها را در مورد شرایط و امنیت کشور بگیریم.

وی افزود: در حالی که جام جهانی شمشیربازی با آرامش و امنیت کامل در کشور برگزار شد، دو تا سه کشور برای شرکت در جام جهانی کشتی فرنگی در ایران اما و اگر آوردند و کار به اتحادیه جهانی کشتی کشیده شد که خوشبختانه به محض اینکه از موضوع مطلع شدیم، با تمام قوا و استفاده از ظرفیت دستگاه‌های مختلف از جمله وزارت امور خارجه و کمیته ملی المپیک به موقع به موضوع ورود کردیم.

سلطانی فر تاکید کرد: ابتدا سفرای این چند کشور در ایران را توسط مسئولان وزارت امور خارجه احضار کردیم تا وضعیت امنیت ایران را به کشورهایشان منعکس کنند و سپس خودم با سفرای ایران در ژاپن و روسیه تماس گرفتم و از آنان خواستم مراتب امنیت ایران را به وزارت امور خارجه و فدراسیون کشتی خودشان منعکس کنند. همچنین با فدراسیون جهانی کشتی و کمیته بین المللی المپیک مکاتبه و مذاکره شد تا سرانجام با یک سلسله اقدامات فشرده و پیگیری‌های شبانه روزی موفق شدیم موافقت مجدد اتحادیه جهانی کشتی را برای میزبانی ایران در این مسابقات بگیریم.

وزیر ورزش و جوانان سپس با اشاره به ادامه تحریم‌های غیرقانونی و ناعادلانه علیه ایران گفت: این تحریم‌ها ابعاد وسیع‌تری نسبت به گذشته دارد و با این شرایط سخت ضرورت دارد بیش از هر زمان دیگری صرفه جویی و کنترل هزینه‌ها را در دستورکار قرار دهیم.

سلطانی فر اظهار داشت: مردم از قهرمانان ورشته‌های المپیکی توقع موفقیت و مدال در المپیک را دارند و باید به آنها به طور ویژه رسیدگی شود اما در هر صورت تنگناها وجود دارد و صرفه جویی باید اولویت اول همه ما و مدیران فدراسیون‌ها باشد.

بهتاش فریبا:

برای قائدی زود است لژیونر شود

پیشکسوت استقلال معتقد است باشگاه به تعهداتش عمل کند چون حیف است که این تیم به هم بریزد.

بهتاش فریبا پیشکسوت استقلال معتقد است حالا که تیم استراماچونی خوب بازی می کند و نتیجه هم می گیرد و هواداران از این شرایط خوشحال هستند باشگاه باید به تعهداتش عمل کند و مطالبات بازیکنان و کادر فنی را پرداخت کند چون حیف است این تیم که با زحمات زیاد به فرم ایده آل رسیده و در جمع مدعیان قرار گرفته، به هم بریزد و نتواند روند خوبش را ادامه بدهد.

◆ استراماچونی از شرایط راضی نیست چون باشگاه به تعهداتش عمل نمی کند. در این رابطه چه نظری دارید؟

خیلی وقت است که اینطوری است. یک ماه است که هم وریا و هم استراماچونی صحبت کردند و گفتند باشگاه به تعهداتش عمل نمی کند و حتی مصاحبه وریا را شنیدم ناراحت شدم که هفته یازدهم است و یک ریال پول نگرفته‌اند و پولی که گرفته‌اند هم مربوط به پارسال است این بد است. نمی‌دانم استراچونی پول گرفته یا نه اما از تعهدات شان عقب هستند که سرمربی اینطوری صحبت می کند. من در این رابطه بارها صحبت کردم و خواهش کردم که به تعهدات عمل کنند تا تیم به هم نخورد چون الان هم خوب بازی می کنند و هم می‌برند و در جمع تیم‌های بالای جدول هستند و می‌توانند به صدر جدول برسند.

◆ بعد از ۱۳۰۰ روز استقلال بالاتر از پرسپولیس در جدول قرار گرفت. در مورد این اتفاق چه نظری دارید؟

فوتبال اینجوری است. یک تیم معمولا در صدر است و بعد جا به جا می‌شود. من به جایگاه تیم در وسط فصل اهمیت نمی‌دهم و باید ببینیم آخر فصل چه اتفاقی می‌افتد چون آخر فصل است که جام می‌دهند.

◆ ایا به نظرتان به قهرمانی استقلال امسال امیدی است؟

خیلی امیدوارم که هم در حذفی و هم لیگ جام بگیرد.

◆ اما هواداران قهرمانی لیگ را می‌خواهند. اینطور نیست؟

هوادار قهرمانی لیگ را می‌خواهد و حق هم دارد اما حذفی راه کوتاه تری برای رسیدن به آسیا است و جام حذفی را هم جدی بگیرند چون با ۵-۶ بازی می‌شود به آسیا رسید.

◆ چه تصوری از بازی با سپاهان در اصفهان دارید؟

به نظر من این بازی ٦ امتیازی است. الان سپاهان روند خیلی خوبی دارد و هم خوب بازی می کند و هم می‌برد. نفرات خوبی دارند و مربی شان هم شناخت خوبی از تیم ما دارد. بازی هم در اصفهان است و می‌تواند یکی از بهترین بازیهای لیگ باشد.

◆ فکر می کنید قلعه نویی در این بازی کوتاه بیاید؟

معلوم است که نمی‌آید. سپاهان هم می‌داند که بازی ٦ امتیازی است و فاصله اش را می‌تواند بیشتر کند و با یک لغزش شهر خودرو می‌تواند به صدر جدول برسد. هیچ کسی دلش نمی‌خواهد صدر را از دست بدهد و قطعا آنها هم دنبال امتیازات این بازی خانگی شان هستند.

◆ قائدی فصل متفاوتی را پشت سر می‌گذارد. چه اتفاقی افتاده که قائدی متحول شده است؟

بچه گفته که امسال ۱۰ گل می‌زند و قرار است به اندازه شماره پیراهنش گل بزند. هنوز هفته یازدهم است و ۵ گل زده و به ۱۰ گلی که گفته می‌رسد. فکر می کنم با ازدواجی که کرد زندگی شخصی اش عوض شد و با سخت گیری‌های استراماچونی بهتر و بیشتر تمرین می کند و هم باشگاه هم مردم و هم سرمربی از او راضی هستند و همینطوری پیش برود می‌تواند به قولی که به هواداران داده عمل کند.

◆ خبرهایی در مورد پیشنهادهای اروپایی برای قائدی هم منتشر شد. قائدی الان شرایط لژیونر شدن را دارد؟

فعلا زود است. امسال تازه دارد بازی می کند چون یکی دو سال قبل زیاد خوب نبود اما امسال خوب بازی می کند. قائدی باید بیشتر بازی کند و باتجربه تر شود تا برای لژیونرشدن آماده شود اما اگر دو سال با همین کیفیت بازی کند می‌تواند لژیونر شود البته نه تیم‌های عربی بلکه به اروپا برود. قائدی می‌تواند بهتر شود و بعد به اروپا برود اما اول باید تجربه بیشتری به دست آورد و بعد برود.

سخنگوی شورای نگهبان:

اراده‌ای برای اصلاح قانون انتخابات وجود ندارد

سخنگوی شورای نگهبان با بیان اینکه با وجود گذشت سه سال از ابلاغ سیاست‌های کلی انتخابات از سوی مقام معظم رهبری، مجلس قانون انتخابات را اصلاح نکرده است گفت: ظاهرا اراده‌ای برای اصلاح قانون انتخابات وجود ندارد، که اگر این اصلاح صورت می‌گرفت بسیاری از مشکلات انتخاباتی برطرف می‌شد.

به گزارش پایگاه اطلاع‌رسانی شورای نگهبان، عباسعلی کدخدایی قائم مقام دبیر و سخنگوی شورای نگهبان روز پنج شنبه در همایش هیئت‌های نظارت شهرستان‌ها و بخش‌های استان فارس با بیان این که در آستانه انتخاباتی شدن فضای کشور هستیم، تصریح کرد: انتخابات از کنش‌های سیاسی عظیم کشور و از وعده‌های امام راحل به مردم برای حق تعیین سرنوشت‌شان است.

سخنگوی شورای نگهبان ادامه داد: هر دو سال یک انتخابات بزرگ ملی داریم بنابراین لازم است که مراقبت‌هایی انجام شود. انتخابات در کشور ما مردمی است هیئت‌های اجرایی و نظارتی از بین مردم است.

◆ انتخابات نیازمند پاسداری و صیانت است

کدخدایی خطاب به حاضران با بیان اینکه همه شما با رضای خداوند آمده‌اید که در انتخابات کمک کنید و هیچ چشم داشتی ندارید، گفت: از زحمات شما قدردانی می‌کنم.

وی ادامه داد: باید بدانیم که انتخابات نیازمند پاسداری و صیانت است که این کار از رهگذر نظارت بر انتخابات می‌گذرد و وظیفه شورای نگهبان نیز نظارت است، نظارتی که موثر باشد و نتیجه آن سلامت انتخابات و پاسداری از حق الناس باشد.

سخنگوی شورای نگهبان با بیان اینکه شورای نگهبان برحسب قوانین، وظیفه شرعی، اجتماعی و سیاسی، خود را مسئول نظارت بر انتخابات می‌داند که باید انجام دهد، گفت: تاکید شورای نگهبان، هیئت‌های نظارت و ناظرین بر اجرای قانون است؛ چراکه می‌خواهیم از حق الناس دفاع کنیم و راهکار تحقق این امانتداری را نظارت موثر می‌دانیم.

کدخدایی همچنین خطاب به ناظران تاکید کرد: اگر در انتخابات دخالتی و یا تخلفی ولو کوچک از هر گروه و جناحی دیدید، قاطعانه برخورد کنید.

وی ادامه داد: امسال هم طبق روال گذشته اراده‌مان براین است که با تخلفات برخورد جدی داشته باشیم. در جایی که باید به قوه قضائیه ارسال شود این کار را انجام دهید. مسئولان قضایی هم در برخورد با تخلفات مصمم هستند.

سخنگوی شورای نگهبان به هجمه‌های صورت گرفته علیه شورای نگهبان اشاره و خاطرنشان کرد: هر روز در رسانه‌ها افرادی که ضربه خوردند علیه شورای نگهبان، نظارت و وظایف آن حمله می‌کنند که از شما درخواست می‌کنم جایگاه و وظایف شورای نگهبان را برای مردم تبیین و بصیرت افزایی کنید. خیلی‌ها نمی‌دانند و فکر می‌کنند این‌ها درست می‌گویند.

کدخدایی ادامه داد: اخیرا یکی از مقامات اجرایی گفته بود که شورای نگهبان از عدم احراز صلاحیت کوتاه بیاید، به او گفتم که این را قانون گفته است پس چگونه برخلاف قانون حرف می‌زنید.

وی خطاب به کسانی که دنبال ثبت نام در انتخابات مجلس هستند، تاکید کرد: همانطور که آیت‌الله جنتی گفتند، افرادی که می‌خواهند در انتخابات ثبت‌نام کنند بروند مواد ۲۸، ۲۹ و ۳۰ قانون انتخابات را بخوانند، اگر شرایط را دارند ثبت نام کنند و شورای نگهبان را متهم نکنند.

◆ جشنواره ثبت‌نام نداریم

سخنگوی شورای نگهبان اظهار داشت: برخی ثبت‌نام در انتخابات را با جشنواره ثبت نام اشتباه گرفته اند. ما جشنواره ثبت‌نام نداریم.

کدخدایی با بیان اینکه داشتن شرایط قانونی برای ثبت نام در انتخابات اصل است، گفت: اگر شرایط قانونی را ندارید چرا وارد این عرصه می‌شوید.

وی در ادامه سخنان خود با بیان اینکه با وجود گذشت سه سال از ابلاغ سیاست‌های کلی انتخابات از سوی مقام معظم رهبری، مجلس قانون انتخابات را اصلاح نکرده است، تصریح کرد: اخیرا گفته شد که این قانون در دستور کار مجلس بوده، ولی با کمال تعجب از دستور خارج شد که از این موضوع گلایه داریم، چرا وقتی به مصوبه منطقه آزاد یا بخشودگی بدهکاران بانکی ایراد می‌گیریم هفته بعد روی میز شورای نگهبان است، اما با طرح اصلاح قانون انتخابات طور دیگری برخورد می‌شود، ظاهرا اراده‌ای برای اصلاح قانون انتخابات وجود ندارد، که اگر این اصلاح صورت می‌گرفت بسیاری از مشکلات انتخاباتی برطرف می‌شد.

◆ شورای نگهبان باشگاه سیاسی نیست

سخنگوی شورای نگهبان خطاب به افرادی که درصدد سودجویی از انتخابات هستند، تاکید کرد: از ورود کسانی که قصد سودجویی دارند جلوگیری خواهد شد و این حکم قانون است.

کدخدایی ادامه داد: متاسفانه گاهی اوقات شورای نگهبان را به این متهم می‌کنند که نگرش سیاسی دارد، در حالی که بارها عرض کرده‌ام شورای نگهبان باشگاه سیاسی نیست، اگر کسی به فساد آغشته باشد برای ما فرقی نمی‌کند از کدام گروه و جناح باشد، با او برخورد می‌کنیم.

وی یکی از مشکلات عدم اصلاح قانون انتخابات را در حوزه تبلیغات برشمرد و گفت: متاسفانه به دلیل عدم اصلاح قانون انتخابات در حوزه تبلیغات با مشکلاتی روبه رو هستیم، اما در بحث تبلیغات با همین قانون حداقلی با متخلفان برخورد می‌شود تا بتوانیم به سلامت افرادی که وارد مجلس می‌شوند دقت بیشتری داشته باشیم.

سخنگوی شورای نگهبان ادامه داد: البته دستگاه‌های دیگری هم در حوزه تبلیغات وظیفه دارند، این‌ها هم کمک کنند از نقش پول در ورود افراد به مجلس چه پول کثیف یا سالم مراقبت کنیم.

◆ شورای نگهبان از پیروزی یا شکست افراد متضرر نمی‌شود

کدخدایی خطاب به ناظران با بیان اینکه تلاش کنید تا کسی به امانت مردم دست درازی نکند، گفت: شورای نگهبان از پیروزی یا شکست افراد متضرر نمی‌شود، بلکه ضرر وقتی است که افراد ناسالم وارد مجلس شوند و مجلس ناکارآمدی داشته باشیم.

وی با تاکید بر اینکه مشارکت گسترده مردم همیشه یک سرمایه بوده است که فکر می‌کنیم اگر قانون درست اجرا شود موجب افزایش مشارکت می‌شود، خاطرنشان کرد: رقابت سالم مورد حمایت شورای نگهبان است، اما حمله به شورا مشارکت را افزایش نمی‌دهد.

کدخدایی در همین زمینه با اشاره به اینکه شورای نگهبان از نهادهای عالی نظام است، تصرح کرد: حمله به نظارت استصوابی موجب افزایش مشارکت نخواهد بود دوستان ما در دستگاه‌های اجرایی و مسئولان اجرایی و هیئت‌های اجرایی باید قانون را رعایت کنند و بی طرف باشند، بنابراین هرجا شما (ناظران) تخلفی را دیدید حتما گزارش کنید تا پیگیری کنیم.

◆ باید با مردم باید صادقانه برخورد کنیم

کدخدایی در بخش دیگری از سخنان خود با اشاره به افزایش قیمت بنزین و اغتشاشات اخیر گفت: در بحث افزایش قیمت بنزین انتظار بود که تدبیر و راهکار بهتری پیش بینی می‌شد و مردم را امین خود می‌دانستند این اعتراضات به حقی است که مردم دارند. بارها افزایش بهای بنزین داشتیم، ولی هیچ‌وقت چنین نبود.

وی به خسارات آشوبگران به اموال عمومی و خصوصی اشاره و خاطرنشان کرد: این‌ها جیره خوار دشمنان هستند و با حمایت دشمنان از اشرار متوجه می‌شویم که این‌ها چه برنامه‌ای در سر داشتند.

سخنگوی شورای نگهبان خطاب به دشمنان یادآور شد: شما با یک سیاه‌پوستی که به دستور پلیس بی توجهی کرده است چگونه برخورد می‌کنید؟ او را می‌کشید. حال شما مدعی حقوق بشر هستید.

کدخدایی با بیان اینکه اعتراض با اغتشاش و شرارت فرق می‌کند، گفت: به تعبیر شهید بهشتی شما هیچ غلطی نمی‌توانید بکنید، ما فلان کشور ذره‌بینی نیستیم که با یک تهدید جا خالی کنیم.

وی ادامه داد: اگر معیشت مردم سخت است، اگر مشکلات اقتصادی وجود دارد، ما هم معتقد و معترض هستیم و از دولتمردان می‌خواهیم با تدبیر و تکیه بر توان داخلی و جوانان مشکلات را مدیریت کنند.

سخنگوی شورای نگهبان به نقش مردم در دفاع از نظام و انقلاب اشاره و تاکید کرد: همانطور که مقام معظم رهبری فرمودند باید قدردان مردم باشیم، مردمی که در همه بحران‌ها به میدان می‌آیند و اعتماد و پشتیبانی خود را به نظام اعلام می‌کنند.

کدخدایی ادامه داد: بعد از اغتشاشات هم دیدید که مردم با وجود اعتراض به گرانی و تورم باز هم در صحنه حاضر شدند و پایبندی خود به نظام را اعلام کردند که طبق فرمایشات رهبری معظم انقلاب باید قدردان این نعمت بزرگ الهی باشیم.

وی با طرح سئوالی مبنی بر اینکه چه درسی باید از این اتفاقات بگیریم؟ از فتنه‌ای که با تدبیر مقام معظم رهبری خاموش و به فرصت تبدیل شد گفت: اولین درس این است که باید به مردم اعتماد کنیم، مردم از اول با دولت و حکومت جدایی نداشتند با این مردم باید صادقانه برخورد کنیم.

از بهانه دادن به ترامپ تا ادعاهای کذب؛

طلایه‌داران بازی سیاسی در پارلمان

◆ تریبون‌هایی که در خدمت تسویه حساب‌های سیاسی هستند

فائزه عباسی

صحن پارلمان برای برخی نمایندگان، نه فضایی برای پیگیری مشکلات مردم و جامعه بلکه محفلی برای تحرکات سیاسی و جناحی شده است. موضوعی که از قضا این روزهای نزدیک به پایان عمر مجلس دهم و انتخابات مجلس یازدهم بیشتر دیده می شود.

هنوز زمزمه‌های کوچه و خیابان‌ها پر است از قیمت بنزین؛ هنوز در سطح شهر آثار اعتراضات به اصلاح قیمت سوخت به چشم می‌آید، درست در این شرایط و در حالی که گوش‌ها به رادیو چسبیده تا مشخص شود وکلای ملت در ساختمان بهارستان چه راه علاجی را پیشنهاد می‌دهند از درون گعده تندروهای جناح راست، طرح اصلاح قانون تابعیت آن هم با اولویت در دستور کار قرار گرفت. هر چند اولویت این طرح با مخالفت نمایندگان مجلس روبه رو شد اما واقعیت این است که دفاع تمام قد این طیف از نمایندگان اصولگرا از چنین طرحی جای سوال داشت.

اما این اولین بار و یحتمل آخرین بار نخواهد بود که این طیف از نمایندگان بنیانشان را بر تحرکات سیاسی و ارجحیت دادن آن بر مباحث مهم درون پارلمانی و مهم جامعه قرار داده اند. آنچه این روزها فضای مجلس را سیاست زده تر و حتی انتخابات زده تر کرده است شنیدن پی در پی صدای برخی نمایندگانی است که در قالب تذکر، اخطار، سوال و ...تلاش دارند فضای مجلس را از رویه کاری خود دور کرده و درگیر حواشی کنند. نمایندگانی که بیش از آنکه صدایشان در موافقت یا مخالفت با طرح یا لایحه ای شنیده شود اظهاراتشان درباره مباحث سیاسی به گوش می‌رسد.

ذوالنوری، کریمی قدوسی، حاجی‌دلیگانی، موسوی لارگانی، ابوترابی و ...حلقه اصلی این طیف از نمایندگان را تشکیل می دهند که بیش از آنکه اظهاراتشان بخاطر یک مصوبه و تصمیم قانونی مجلس پرحاشیه شود به سبب جنجال های حاشیه ای به صدر خبرها آمده اند. شاید نگاهی گذرا به برخی از تحرکات این طیف از نمایندگان پربیراه نباشد.

◆ از آتش زدن برجام تا خوراک توئیتری دادن به ترامپ

مجتبی ذالنوری که این روزها بر جایگاه ریاست کمیسیون امنیت ملی تکیه زده است، یکی از همان نمایندگانی است که در خط مقدم جریان سازی ها در میان تندروها را ایفای نقش می کند و رفتارش تا آنجا پیش رفت که حتی در جریان حوادث اخیر تعدادی از نمایندگان از او شکایت کردند. ذوالنوری در اظهار نظری گفته بود «وظیفه من به زیر کشیدن رئیس جمهوری است» صحبتی که نه از زبان یک منتقد معمولی بلکه از زبان رئیس کمیسیون امنیت ملی و سیاست خارجی مجلس مطرح می‌شود. حمیده زرآبادی نماینده مردم قزوین درباره این شکایت می‌گوید: «طرح برخی مباحث و اظهارنظرات از جمله به زیر کشیدن رئیس جمهوری و... که باعث بر هم زدن امنیت ملی شده است در حالی که او به دلیل مسئولیتش و ریاست کمیسیون امنیت ملی باید حافظ منافع ملی باشد، شکایت کرده‌اند.»

همین موضوع طرح دوتابعیتی‌ها هم ذالنوری یکی از میدان‌داران این عرصه بود. شاید ذالنوری اولین فردی نبود که بحث دو تابعیتی‌ها را به پیش کشید اما او همان فردی است که اظهاراتش در این رابطه دستاویزی برای دولت ترامپ شد تا بتواند از آن برای زیر سوال بردن برجام استفاده کند. ذالنوری در تیرماه ۹۷ در گفت‌وگویی با روزنامه اعتماد مدعی شده بود «در جریان مذاکرات هسته‌ای میان ایران و کشورهای ۱+۵ توافقی میان ایران و آمریکا صورت گرفته تا دولت اوباما به ۲۵۰۰ نفر از اتباع ایران، تابعیت آمریکایی بدهد» ادعایی که هرچند هیچگاه برای آن سندی ارائه نکرد اما سوژه‌ای شد تا فاکس نیوز چند روز بر روی آن مانور بدهد و در نهایت دونالد ترامپ در حساب کاربری‌اش در توئیتر در این رابطه نوشت: «به تازگی مشخص شده است که دولت اوباما در جریان مذاکرات وحشتناک بر سر توافق هسته‌ای با ایران به ۲۵۰۰ ایرانی شامل مقامات دولتی حق شهروندی اعطا کرده است. چقدر این مساله بد و بزرگ است.»

وقتی ماجرا اوج پیدا کرد و ذالنوری بار دیگر از سوی خبرنگاران درباره ارائه سند در رابطه با گفته‌هایش مورد سوال قرار گرفت گفت: «هر کس که یقه‌مان را گرفت، آن‌وقت اسناد را عندالاضطرار رو می‌کنیم».

البته خبرسازی‌های ذوالنوری تنها به این مورد ختم نشد و در ماجرای آتش زدن نمادین برجام آن هم پشت تریبون مجلس او در صف اول بود. اقدامی که توجه دنیا را متوجه پارلمان ایران کرد. از انجا که این نماینده قم در صف‌بندی‌های مقابل دولت همواره در خط مقدم قرار دارد در جریان سوال از رئیس جمهور نیز یکی از افرادی بود که در اعتراض به تاخیر در اعلام وصول سوال، خود را به جایگاه هیات رئیسه رساند و آنجا تحصن کرد و دیگر نمایندگان ولایی پشت سر او راهی جایگاه هیات رئیسه شدند. هرچند آن ماجرا با پادرمیانی مسعود پزشکیان حل و فصل شد اما آن اتفاق هم نقطه پایان جنجال‌های نماینده قم نبود.

او همین یک هفته پیش بود که در صحن علنی مجلس برخلاف آئین‌نامه اقدام به توزیع شب‌نامه علیه رئیس جمهور کرد و صحبت‌های حسن روحانی در یزد را مصداق تقابل با رهبری معرفی کرد و همه این کارها در حالی اتفاق می‌افتد که این روزها او پسوند رئیس کمیسیون امنیت ملی و سیاست خارجی مجلس را نیز یدک می‌کشد.

◆ طلایه‌دار ادعاهای کذب

اگر قرار باشد برای ادعاهای عجیب، رکوردی تعریف کنیم قطعا کاپ قهرمانی را باید به دست محمدجواد کریمی قدوسی نماینده مشهد بدهیم. او هر از گاهی با ادعایی جدید به صدر اخبار تبدیل می‌شود اما این صدر اخبار بودن چندان قوام و دوامی پیدا نمی‌کند چرا که به سرعت این ادعا تکذیب می‌شود.

کریمی قدوسی اتفاقا در جریان دو تابعیتی‌ها دست کمی از ذالنوری ندارد. او ۱ مرداد ۹۷ دو فهرست جداگانه از مسئولان و مقامات با احتمال داشتن تابعیت مضاعف یا اقامت را منتشر کرد و بعد از طرح ادعاهایی درباره وجود افراد دوتابعیتی در میان مسئولان گفت که "لیستی از اسامی دوتابعیتی‌ها را در اختیار رسانه‌ها قرار می‌دهد تا پیگیری‌های لازم صورت گیرد".

لیستی که البته فقط در اختیار برخی رسانه‌های خاص قرار گرفت. این لیست ۷۱ نفره در حالی منتشر شد که پیش از آن کریمی‌قدوسی از کشف ۳۰۰ مدیر دوتابعیتی خبر داده بود و مدتی بعد این تعداد را ۲۱۰ نفر عنوان کرد. نهایتا قوه قضائیه به لیست این کمیته واکنش نشان داد و سخنگوی آن گفت «خروجی این کمیته، دقیق و جامع نبود. معتقدیم که شأن مجلس چه در تحقیق و تفحص‌هایی که انجام می‌دهند و چه در رسیدگی‌هایی که در کمیسیون اصل ۹۰ انجام می‌شود، این است که در بررسی‌ها به یک جمع‌بندی دقیق و قاطع برسند و بعد نتیجه این جمع‌بندی را به منظور اقدامات قضایی به قوه قضائیه منعکس کنند»

از آنجا که ادعای کریمی قدوسی یکی دوتا نیست وقتی قرار باشد لیستی از آنها تهیه شود کار کمی مشکل می‌شود اما در میان لیدر تکذیبیه‌ها می‌توان به ادعای او درباره شنود تلفن‌های حسن روحانی از سوی سپاه اشاره کرد. او مدعی شده بود رئیس جمهوری با مأمور سرویس اطلاعات انگلیس MI۶ مکالمه داشته و سازمان اطلاعات سپاه شنود مکالمات روحانی با این مامور را به او نشان داده است. ۶ اسفند ماه ۹۷ اما سردار رمضان شریف سخنگو و مسئول روابط عمومی سپاه با تکذیب این ادعا گفت: «از آنجا که اظهاراتی از این نوع مسبوق به سابقه است، سازمان اطلاعات سپاه طی مکاتبه‌ای با کمیسیون امنیت ملی مجلس درخواست تذکر لازم به اعضای کمیسیون و دیگر نمایندگان مجلس در پرهیز از طرح این گونه ادعاها و اظهارات را داشته و تأکید کرده که هرگونه نقل قول از این سازمان منوط به اطلاعات و گزارش‌های رسمی است که به دستگاه‌های ذیربط منعکس می‌شود. بدیهی است حق پیگیری این ادعا و این گونه نقل قول‌ها برای سپاه پاسداران انقلاب اسلامی محفوظ خواهد بود.»

آخرین ادعای عجیب او هم مربوط به مرتبط دانستن برخی اعضای نهاد ریاست جمهوری با آمد نیوز بود موضوعی که تقریبا همه آن را تکذیب کردند.

◆ ادعای آپارتمانی که تایید نشد

ابوالفضل ابوترابی نماینده مردم نجف‌آباد در از نمایندگانی است که در مجلس نهم مواضع تند و تیز کمتر از او مشاهده می‌شد و تقریبا اظهار نظرهایش در چارچوب‌های نظری و منطقی به پیش می‌رفت اما در مجلس دهم با تغییر مواضع قابل توجهی رو به رو شد تا آنجا که در آخرین سال مجلس دهم می‌توان او را در دسته طیف تندرو مجلس تعریف کرد.

مهمترین ادعای او درباره قرار دادن دستگاه‌های پوز در وزارت نفت و گرفتن رشوه از مراجعین بود؛ موضوعی که به سرعت از سوی وزارت نفت تکذیب شد. در اطلاعیه وزارت نفت این موضوع هم آمده بود که همه این ادعاها را از طریق قانونی پیگیری خواهد کرد. او البته از کسانی بود که مدعی شد نمایندگان به ازای انصراف از سوال و استیضاح، آپارتمان دریافت می کنند. ادعایی که معلوم نشد سند و مدرک آن چه بود و آنهم در لیست تکذیبیه ها قرار گرفت.

◆ حاجی‌دلیگانی و اظهاراتی عجیب

حسینعلی حاجی‌دلیگانی که بیشتر از اسمش مخالفت‌های او معروف شده است، تقریبا جلسه‌ای نیست که میکروفن او برای بیان مخالفت روشن نشود. اختلاف نظرهایش با علی لاریجانی و درگیری‌های لفظی با او را کنار بگذاریم به آمارها و ارقامی می‌رسیم که مانند ادعای هم‌قطارانش با واکنش و تکذیب رو به رو شد. او که از مخالفان سر سخت لوایح الحاق به پالرمو و cft است و بعد از ماجرای پهن کردن طومارهای امضا شده در صحن علنی مجلس بلوایی به پا کرد در مصاحبه‌ای از ترجمه لایحه پالرمو به عنوان ترجمه ماکیاولی نام برد و گفت مجلس آن را اشتباه ترجمه کرده است.

او همچنین در اظهار نظری عجیب از اشتباهات ویرگولی نمایندگان مجلس در بودجه ۹۶ و تحمیل میلیاردها هزینه سخن گفت موضوعی که از سوی غلامرضا تاجگردون رئیس کمیسیون تلفیق تکذیب شد. او در جایی دیگر از مادام العمر کردن حقوق نمایندگان حرف زده بود که به سرعت تکذیب شد. تاجگردون درباره این اظهارات حاجی دلیگانی هم به خانه ملت گفته بود: «به‌تازگی یکی از نمایندگان در مصاحبه‌ای به دور از اخلاق حرفه‌ای، عنوان کرده که اعضای کمیسیون برنامه و بودجه در حال تنظیم متنی برای افزایش حقوق نمایندگان مجلس و مادام‌العمرکردن آن هستند؛ در حالی که تفاوت تطبیقی تنها شامل حال کارکنان دولت می‌شود و قانون موضوع را از حقوق مدیران ارشد منسوخ کرده است.»

◆ موسوی لارگانی بازار داغ اظهار نظر

موسوی لارگانی نماینده فلاورجان که یک سال پیش انتقادات یک زن به عملکرد او در حوزه انتخابیه‌اش حسابی سر و صدا به پا کرد این روزها با نزدیک شدن به انتخابات مجلس یازدهم با اظهارنظرهای تند و تیز علیه دولت و اقداماتی مانند حمایت از طرح اصلاح قانون تابعیت پرحاشیه ظاهر شده است.

او که در فراکسیون ولایی عضویت دارد چندی پیش وقتی شایعه‌ای درباره برادرزاده پروانه سلحشوری نماینده تهران بدون آنکه صحت و سقم این موضوع را مطلع شود در توییترش علیه همکارش نوشت: «کسی می تواند مدعی حقوق زنان باشد که حداقل یک گام مثبت برای بانوان این سرزمین برداشته باشد. کاش به جای پرداختن هجویّاتی نظیر دروغ دختر آبی، حواسمان بیشتر به اطرافیانمان باشد» موضوعی که با واکنش سلحشوری مواجه شد و گفت از این نماینده شکایت خواهد کرد.

با نگاهی به مواضع این نمایندگان به نظر می‌رسد خاستگاه اصلی برخی مواضع و رویکردهای این نمایندگان بیشتر از آنکه نگاه ملی باشد سلایق شخصی و نگاه‌های سیاسی به رقبای‌شان است.

◆ باقی‌مانده از لشکر احمدی‌نژادی‌ها

اما از آن طیف طرفداران پروپا قرص احمدی‌نژاد که در مجلس نهم جایگاه و پایگاهی داشتند به جز معدودی نتوانستند به مجلس دهم راه پیدا کنند که محمدجواد ابطحی نماینده خمینی شهر یکی از همان بازماندگان پایداری است که اتفاقا هرجا پای طرح‌های جنجالی باشد او هم در این میدان حاضر می‌شود. البته ابطحی یکی از همان نمایندگانی است که همواره پیکان انتقادش را به سمت علی لاریجانی نشانه رفته است از همین رو خرداد ۹۸ در جریان انتخابات هیات رئیسه مجلس برای کرسی ریاست کاندیدا شد تا با لاریجانی و عارف رقابت کند.

ابطحی از پیشروان طرح هایی جنجالی و نمایشی چون تحریم گوشی اپل بود. او در ماجرای طرح دوتابعیتی‌ها هم از نمایندگانی بود که سینه سپر کرده بود و می‌گفت باید هرچه سریعتر این طرح به قانون تبدیل شود اما مشکل اینجا بود که ابطحی حتی در ابتدایی‌ترین اطلاعات هم در گفت و گو با روزنامه ایران وامانده بود و نقص اطلاعاتی‌اش به رخ کشیده شد.

◆ یک سکونشین پرحاشیه

احمد امیرآبادی فراهانی که اسمش برای سال ۹۸ هم در لیست پایداری‌های قم به چشم می‌خورد و درهیات رئیسه مجلس یکی از سهمیه‌های اصولگرایان درمیان سکونشین‌های بهارستان است. او چند ماه پیش از طرح قابل تامل مجلس در ارتباط با تحریم گوشی‌های شرکت اپل خبر داد و گفت: در طول سال ایرانی‌ها حدود یک میلیارد دلار از این مدل تلفن‌های همراه خرید می‌کنند که در طرح مجلس شورای اسلامی، ریجستری و خرید این گوشی‌ها را ممنوع کرده‌ایم. استدلال او این بود که باید تلاش کنیم هرجایی که حتی یک دلار به شرکت‌های آمریکایی‌ها ضرر وارد می‌شود ورود کنیم.

امیرآبادی البته در اظهارات تند و تیز خطاب به همکارانش هم ید طولایی دارد تا جایی که به گفته پروانه سلحشوری نماینده تهران بعد از نطقش درباره وضعیت کشور به او گفته بود «بی‌بته» . امیر ابادی چندماه بعد از این ماجرا در برنامه تلویزیونی حاضر شد و در ان برنامه از توهین به علی مطهری و پروانه سلحشوری که از خودسوزی یک دختر انتقاد کرده بودند چیزی کم نگذاشت.

نکته

احزاب ما از طرح مطالبات مردمی بازمانده‌اند

چرا احزاب ما محفلی است؟

رحمت طهمورثی*

تحزب در ایران یا هر کشور دیگری شاخص اساسی در توسعه سیاسی است. نخستین کارکرد احزاب این است که با طرح مطالبات مردمی باعث مشارکت بیشتر در انتخابات می‌شوند. با این حال، احزاب ما از نخستین کارکردهای خود بازمانده‌اند.

احزاب موثرترین نهادهای تاثیرگذار بر روندهای تصمیم‌گیری و اجرایی کشور و به عنوان حلقه رابط بین مردم و حاکمیت در نظام‌های مردم‌سالار عمل می‌کنند. در نظام جمهوری اسلامی ایران نیز شاهد پیدایش احزاب و گروه‌های سیاسی مختلف با آرمان‌ها و عقاید گوناگون بوده‌ایم. احزاب سیاسی با گرم کردن فضای انتخابات از طریق تبلیغات، مناظره، گفت‌وگو و به بحث کشیدن مسائل مهم و مشکلات جدی و نیز ارائه راهکارها، باعث مشارکت بیشتر مردم در انتخابات شده و زمینه‌های توسعه سیاسی را فراهم می‌سازند. با توجه به اهمیت این موضوع، نشست نظام حزبی و انتخابات در ایران عصر چهارشنبه ششم آذر درسالن اندیشه پژوهشگاه علوم انسانی و مطالعات فرهنگی با حضور جمعی از کارشناسان این حوزه برگزار شد.

◆ قانون انتخابات و درجه اهمیت آن

نظام حزبی و رقابت‌های انتخاباتی از ارکان نهادی یک انتخابات دموکراتیک محسوب می شود. در ایران تشکیل احزاب و گروه‌های سیاسی در قانون اساسی به رسمیت شناخته شده و بیش از ۲۵۰ حزب در سامانه وزارت کشور ثبت شده اما در قانون جدید احزاب فقط ۹۸ حزب توانستند فرایند خود را با قانون جدید احزاب تکمیل کنند، با وجود این تعداد احزاب در ایران، رقابت‌های انتخاباتی در چارچوب حزب قابلیت تحلیل می‌یابد.

«مجتبی مقصودی» تحلیلگر مسایل سیاسی بر این باور است که حزب و انتخابات شاخص مردم‌سالاری و توسعه سیاسی است. وجود نظام حزبی درکنار انتخابات دو شاخص مهم در نظام های مردم سالار محسوب می شود، البته نظام‌های مردم سالار شاخص‌های دیگری دارند که این حوزه را تعمیق می بخشند. نهاد پارلمان، مطبوعات، رسانه‌های آزاد و دستگاه قضایی مستقل از مشخصه های نظام مردم‌سالار محسوب می‌شوند. مهمترین نکته در نظام حزبی این است که تمهیدات قانونمند و برنامه‌دار با هدف مشروعیت سازی نظام‌های سیاسی دنبال شوند. ارائه نحوه تأمین منابع مالی وحذف سندیکاها از نقاط قوت قانون جدید در کشورمان محسوب می‌شود. کارشناسان حزبی معتقدند قانون انتخابات، قانون اساسی دوم کشور است، زیرا قانون انتخابات دروازه اجرایی کردن قانون اساسی است. مشکل احزاب و انتخابات در ایران به فقدان ارتباط ارگانیک بین دو قانون، یعنی قانون انتخابات و قانون احزاب بر می‌گردد. تاکنون در ایران این دو قانون پیوند روشنی با هم برقرار نکرده‌اند تا بین انتخابات و احزاب معادله و پیوندی تعریف نشود، همچنان انتخابات آشفته و احزاب ضعیف‌تر خواهند شد. از مشروطه تاکنون دارای نوعی نظام نمایندگی هستیم که برای اداره جامعه، وظیفه آن تولید و تهذیب قانون است و این تولید و اصلاح قانون زمانی شکلی واقعی به خود می‌گیرد که انتخابات تمام عیار و آزاد وجود داشته باشد و چنین انتخاباتی زمانی شکل می‌گیرد که نظام حزبی روشنی وجود داشته باشد. «داوود فیرحی» استاد علوم سیاسی دانشگاه تهران با تشریح قانون احزاب در ایران بیان داشت: قانون احزاب در کشورمان مصوب سال ۱۳۶۰ تحت عنوان قانون احزاب، انجمن‌ها، گروه‌ها و جمعیت‌ها و دیگری قانون مصوب سال ۱۳۹۵ است. در مشروطه نیز قانونی داشتیم به نام قانون انجمن‌های ایالتی و ولایتی که بخشی از آن قانون به انتخابات تخصیص داده شده بود. قانون احزاب مصوب سال ۱۳۹۵ و سیاست‌گذاری کلان انتخابات هر دو در دولت «تدبیر و امید» نهایی شد، البته سیاست‌گذاری کلان انتخابات از سوی مقام معظم رهبری بیان و ابلاغ شده است. این دو قانون نه تنها با هم ارتباط ساختاری و ارگانیک ندارند بلکه با هم همسو نیستند و تعارض دارند که به نظرم کارشناسان و متولیان باید با مطالعه به اصلاح این دو قانون اقدام کنند. استاد علوم سیاسی دانشگاه یادآور شد: سیاست کلان انتخاباتی ما پوپولیستی طراحی شده است، یعنی فاقد توجه به نهادهای حزبی است و کلا نگاه و توجهی به حزب ندارد. در کشورهایی که از نظر سیاسی و سابقه حزبی الگو هستند، انتخابات جنبه پوپولیستی ندارد و نهادهای نظارتی نیز به گونه‌ای طراحی شده‌اند که از طریق کمک، کنترل و ایمن‌سازی فعالیت های حزبی عمل می کنند. حزب ذاتا دو کار بزرگ می کند، یکی اینکه انسان طبیعی را به شهروندی قاعده‌مند تبدیل می کند و دوم اینکه حزب قواعدی به وجود می‌آورد که فعالیت سیاسی ایمن شود. بنابراین اگر به احزاب تکلیف داده شود ولی امتیازی داده نشود، کسانی که دنبال فعالیت سیاسی هستند از حزب فراری می‌شوند؛ اتفاقی که همواره در ایران افتاده است.

◆ معایب قانون انتخابات

قانون انتخابات و سیاست های کلان ابلاغی ما دو عیب اساسی دارند؛ یک عیب آن در تعاریف نظام سیاسی است. در کشور ما مناصب سیاسی به دو قسمت انتخابی و انتصابی تقسیم شده است و فعالان سیاسی مناصب سیاسی را جای امن‌تر و دائمی‌تری می یابند و سود خود را در رسیدن به منصبی انتصابی می بینند. در این حالت، اعتماد به سیستم انتخابی ریسک بالایی می طلبد و شجاعت می خواهد که افراد خود را در معرض افکار عمومی قرار دهد که ذات سیال دارد. فیرحی در این نشست اظهار کرد: سیستم پوپولیستی سرنوشت انتخابات را به دو هفته مانده به انتخابات گره می‌زند در حالی که در سیستم‌های نهادی یک سال قبل از انتخابات کاندیداها مطرح و تا روزهای منتهی به انتخابات شناخته می‌شوند. در نظام انتخاباتی ما احزاب از ترس نهادهای نظارتی نیروهای اصلی خود را تا روزهای پایانی معرفی نمی کنند، چون می‌ترسند اگر دست خودرا رو کنند ممکن است پیش از موعد حذف شوند. قانون ما، نهادهای نظارتی را مکلف نکرده که نقش احزاب را رعایت کنند به طوری که اگر یک حزب کاندیدایی را معرفی کند، شورای نگهبان به صورت غیر حزبی آن شخص را مورد ارزیابی قرار می‌دهد. برای تاسیس یک حزب باید از چندین فیلتر عبور کرد و بعد از آن شورای مرکزی از طریق کنگره شکل می گیرد و در واقع حزبی شکل نمی گیرد مگر اینکه تائید صلاحیت شده باشد. همین احزاب تائید صلاحیت شده وقتی کاندیدایی به سیستم انتخابات معرفی می کنند، نهاد نظارتی، سیستم حزبی کاندیداها را شهود قرار نمی‌دهد بلکه برای احراز صلاحیت او به دنبال شهودی م رود که ممکن است شهادت غیر واقعی بدهد. در هیچ جای قانون انتخابات ذکر نشده است که اگر حزبی کاندیدا معرفی کرد، مسئولیت صلاحیت آن فرد به عهده شورای مرکزی آن حزب باشد. عضو هیات علمی دانشگاه تهران در بخش دیگری از سخنان خود اظهار داشت: در برخی کشورها به احزاب مخالف اجازه داده می شود که در کمیته یا شورای اجرایی انتخابات نماینده داشته باشند. نظام انتخاباتی ما به رغم وجود احزاب، پوپولیستی است. قانون احزاب در انتخابات دیده نشده است و شورای نگهبان با فرض فقدان حزب در خصوص کاندیداها تصمیم گیری می کند و تا این معادلات حاکم است، احزاب محافلی بیش نیستند.

خبر

رییس مرکز عربی مطالعات ایران:

آمریکا می‌خواهد با ایجاد اقلیم جدید در عراق با ایران مقابله کند

رئیس مرکز عربی مطالعات ایران تاکید کرد: معاون رئیس جمهور آمریکا در دیدار با سران عشایر در عین الاسد تاکید کرد که اقلیم سنی باید به دور از ایران باشد. در واقع آمریکایی‌ها، با ایجاد این اقلیم می‌خواهند به ایران ضربه زده و آن را به پایگاهی علیه تهران تبدیل کنند.

«محمد صالح صدقیان» با اشاره به سفر مایک پنس معاون رییس جمهور آمریکا به عراق گفت: سفر مایک پنس اولین سفری نیست که یک مقام عالی رتبه آمریکایی به عراق می‌رود اما برخلاف پروتکل‌های تشریفاتی به بغداد نمی‌رود و دیداری با مقامات عالی‌رتبه دولت مرکزی انجام نمی‌دهد. وی ادامه داد: پیش از این، هم دونالد ترامپ و هم مایک پمپئو، رئیس جمهور و وزیر امور خارجه آمریکا نیز هر کدام به صورت جداگانه

ایمان

سیاسی، اجتماعی، فرهنگی، علمی، ورزشی و هنری

صاحب امتیاز و مدیر مسئول: حیدر ضیغمی
قائم مقام مدیر مسئول و سردبیر: حسین عبداللهی
عضو انجمن مدیران روزنامه های غیر دولتی، آئین نامه اخلاق حرفه ای، قابل مشاهده در سایت
تلفن: ۳۲۹۰۳۲۰۹ - ۳۲۹۰۶۱۶۰ صندوق پستی: ۳۷۱۸۵/۴۴۹۵
نشانی: قم- بلوار شهید صدوقی، کوچه ۲۱ ممیزیک پلاک ۴۷
www.emandaily.ir eimannews@yahoo.com

چاپ هشتم ۱۳ (روزنامه) فروش تک شماره ۹۶-۶۵۶۵۰-۰۲۵

شنبه - نهم آذرماه ۱۳۹۸ - سال بیست‌ودوم- شماره ۴۹۲۹

اذان صبح: ۵/۲۶ طلوع آفتاب: ۰۶/۵۳ اذان ظهر: ۱۱/۵۴ اذان مغرب: ۱۷/۱۵

امام صادق علیه السلام:

تسبیحات فاطمه زهرا (س) در هر روز پس از هر نماز، نزد من محبوب‌تر از هزار رکعت نماز در هر روز است.

کافی: ج۳، ص۳۴۳، ح۱۵

اخبار

دومین همایش ملی سرمایه اجتماعی و توسعه پایدار صورت گرفت

تجلیل از خدمات اجتماعی و فرهنگی شهردار قم

دومین همایش ملی سرمایه اجتماعی و توسعه پایدار روز سه شنبه در سالن اجتماعات پردیس فارابی دانشگاه تهران درقم برگزار و طی آن از خدمات اجتماعی و فرهنگی سید مرتضی سقائیان نژاد شهردار قم تجلیل شد.

در این آیین که جندقیان معاون سازمان شهرداری ها و دهیاری های کشور، سردار منتظرالمهدی مشاور فرمانده نیروی انتظامی کشور و بهرام سرمست استاندار قم و جمعی از دانشجویان و اساتید رشته مدیریت حضور داشتند، شهردار قم در سخنانی اظهار داشت: توسعه پایدار در یک جامعه باید بر مبنای اعتماد باشد. سقائیان نژاد بیان داشت: بدون اعتماد هیچ سرمایه اجتماعی شکل نمی گیرد چرا که چنین سرمایه ای حاصل مباحث مختلفی از جمله توسعه شهری، محیط زیست، ارتباطات و عدالت اجتماعی است. حسن زارعی متین دبیر علمی این همایش نیز ضمن قدردانی از اقدامات شهردار قم در حوزه های اجتماعی و فرهنگی گفت: تحولی که امروز بواسطه این تلاش ها در قم صورت گرفته، محسوس است.

در مراسم جشن ۴۰ سالگی بسیج صورت گرفت

تقدیر از شهردار قم به عنوان مدیر جهادی

در مراسم ۴۰ سالگی بسیج از خدمات شهردار قم به عنوان مدیر جهادی تقدیر شد. به گزارش شهرنیوز، مراسم جشن ۴۰ سالگی بسیج همزمان با هفته بسیج، با حضور دکتر سقائیان‌نژاد شهردار قم، معاون هماهنگ کننده سپاه امام علی بن ابیطالب (ع)، مالکی‌نژاد رئیس کمیسیون فرهنگی و اجتماعی شورای اسلامی شهر قم، سیدموسی حسینی کاشانی مدیرکل فرهنگ و ارشاد اسلامی، جواد افشار کارگردان سینما، سیدمحمدحسن یزدی‌نژاد مسئول بسیج هنرمندان قم، اصغر نقی‌زاده بازیگر سینما و تلویزیون، مرضیه ابراهیم‌آبادی مسئول سازمان بسیج جامعه زنان استان قم، خانواده معظم شهدا و هنرمندان ارزشی و بسیجی در تالار مرکزی شهر برگزار شد. در این مراسم از دکتر سقائیان شهردار قم به پاس خدمات و تلاش‌های صورت گرفته در رشد و توسعه و آبادانی شهر قم به عنوان بسیجی و مدیر جهادی نمونه تقدیر شد. همچنین از جواد افشار کارگردان سینما، خانم حسینی برگزارکننده برنامه چهارشنبه‌های زهرایی و مجتبی قانونی طراح نشان ۴۰ سالگی بسیج در این مراسم به‌عنوان بسیجیان نمونه تجلیل شد.

معاون فنی و عمرانی شهرداری قم خبرداد

بازگشایی مسیر پل اصلی تقاطع غیرهمسطح ولی‌عصر (عج)

معاون فنی و عمرانی شهرداری قم از بازگشایی مسیر پل اصلی تقاطع غیرهمسطح ولی‌عصر (عج) در صبح روز پنجشنبه خبر داد.

علیرضا قاری قرآن با اعلام بازگشایی مسیر پل اصلی تقاطع غیرهمسطح "ولی‌عصر (عج)" در صبح روز پنجشنبه ۷ آذرماه اظهار داشت: این پل به علت موقعیت استراتژیک آن در منطقه ۵ از اهمیت زیادی برخوردار است.

معاون فنی و عمرانی شهرداری قم از اتمام نهایی و کامل تقاطع غیرهمسطح حضرت ولی‌عصر (عج) تا پایان سال جاری یا اوایل سال آینده خبر داد و افزود: این تقاطع با دارا بودن دو نقشه ویژه رینگ سوم ترافیکی را به رینگ دوم ترافیک شهر متصل کرده و ترافیک مسیر جمکران را نیز به سمت خیابان بقیه‌الله هدایت می‌کند. قاری قرآن تصریح کرد: فاز نخست این پروژه در مدت یک سال و نیم و با بهره گیری از متخصصان داخلی و مصالح تولید داخلی طراحی و اجرا شده که با توجه به وجود ایستگاه مترو در زیر دهانه اصلی پل یکی از پروژه‌های موفق و شاخص شهرداری به شمار می‌آید. وی عملیات اجرای تقاطع غیر همسطح را از ارتفاع منفی ۱۴ متر ذکر کرد و گفت: اجرای عملیات از ارتفاع منفی ۱۴ متر تا سطح میدان به علت ساخت ایستگاه مترو و تا ارتفاع بیش از ۳۲ متر ارتفاع دو پل غیر همسطح یکی از چالش‌های مهم عملیات احداث تقاطع بوده است. معاون فنی و عمرانی شهرداری قم ارتفاع قالب‌بندی انجام‌شده در دهانه پل را نیز از دیگر ویژگی‌های آن عنوان و بیان کرد: این پروژه از معدود پروژه‌هایی بوده که در این ابعاد در کشور اجرا شده و هم‌زمانی آن با اجرای ایستگاه مترو جزء ویژگی‌های شاخص این پروژه بوده است.

قاری قرآن ادامه داد: با اتمام این پل علاوه بر ساماندهی ترافیک این منطقه با توجه به تردد بالای زائران در سه‌شنبه‌شب و آخر هفته‌ها، به علت معماری خاص آن تأثیر به سزایی در سیما و منظر شهری در این منطقه خواهد داشت.

وی هزینه نهایی احداث این تقاطع را عددی در حدود ۵۰ میلیارد تومان ارزیابی و خاطرنشان کرد: اعتبار اولیه این قرارداد ۳۰ میلیارد تومان بوده که رقم نهایی آن در پایان پروژه محاسبه‌شده و در حدود ۵۰ میلیارد تومان پیش‌بینی‌شده است. معاون فنی و عمرانی شهرداری قم تردد پل اصلی را در هر مسیر سه لاین اعلام و ابراز کرد: در پل اتصال‌دهنده بلوار شهید کبیری به کمربندی امام علی(ع) در هر مسیر رفت‌وبرگشت سه لاین در نظر گرفته‌شده است و پل به سمت بلوار میدان بقیه‌الله یک‌طرفه برنامه‌ریزی‌شده که تا پایان سال تقاطع به‌صورت کامل به بهره‌برداری می‌رسد.

معاون حمل‌ونقل و ترافیک شهرداری قم:

طرح جامع حمل‌ونقل شهری قم تا آخر امسال تدوین می‌شود

معاون حمل‌ونقل و ترافیک شهرداری قم بابیان این‌که طرح جامع حمل‌ونقل شهری این شهر تا آخر امسال تهیه و تدوین می‌شود گفت: این طرح نقشه راه قم در حوزه حمل‌ونقل در افق ۱۰ تا ۱۵ ساله است.

عباس ذاکریان افزود: آخرین طرح جامع حمل‌ونقل شهری قم مربوط به سال ۸۶ بود و با توجه به تغییرات در شبکه معابر نیاز به بازنگری پیدا کرد.

وی ادامه داد: اواخر سال ۹۶ بازنگری این طرح با انتخاب یک مشاور از بخش خصوصی کلید خورد و آماربرداری مفصل انجام شد که کل قرارداد ۱۸ ماهه می‌باشد. وی اضافه کرد: طرح جامع حمل‌ونقل شهری قم، یک سند بالادستی محسوب شده و مباحث مربوط به حمل‌ونقل شهری را تعیین تکلیف کرده و از اعمال کارهای سلیقه‌ای جلوگیری می‌کند. ذاکریان گفت: این طرح؛ خطوط ریلی، اتوبوس‌رانی، تاکسیرانی، شبکه معابر، تقاطع‌های غیر هم‌سطح و مکان‌یابی پایانه‌های مسافربری درون و برون‌شهری را تعیین تکلیف کرده و به‌عنوان یک نقشه راه در اختیار مدیریت شهری قم قرار می‌گیرد. وی بابیان این‌که طرح جامع حمل‌ونقل شهری قم پس از تهیه، باید به تصویب شورای ترافیک استان و شورای عالی ترافیک کشور برسد گفت: در صورت عمل به این نقشه بسیاری از معضلات ترافیکی و مشکلات حمل‌ونقلی شهر قم برطرف خواهدشد.

وی در ادامه در خصوص ارتباط پلیس و شهرداری برای حل مشکلات ترافیکی شهر قم گفت: بحث مدیریت میدانی ترافیک سطح شهر جزو وظایف پلیس راهور است و تامین زیرساخت‌ها و اصلاح هندسی معابر بعد از طی مراحل قانونی و تصویب برعهده شهرداری است. معاون شهردار قم تصریح کرد: در این راستا ارتباط بسیار خوبی بین شهرداری و پلیس راهور وجود دارد و در مناسبت‌های مختلف کارکنان و ماموران شهرداری و پلیس مسائل را از نزدیک مشاهده می‌کنند و پلیس اقدام‌هایی که برای اصلاح هندسی معابر نیاز باشد را طی نامه‌ای به ما اعلام می‌کند.

کاریکاتور

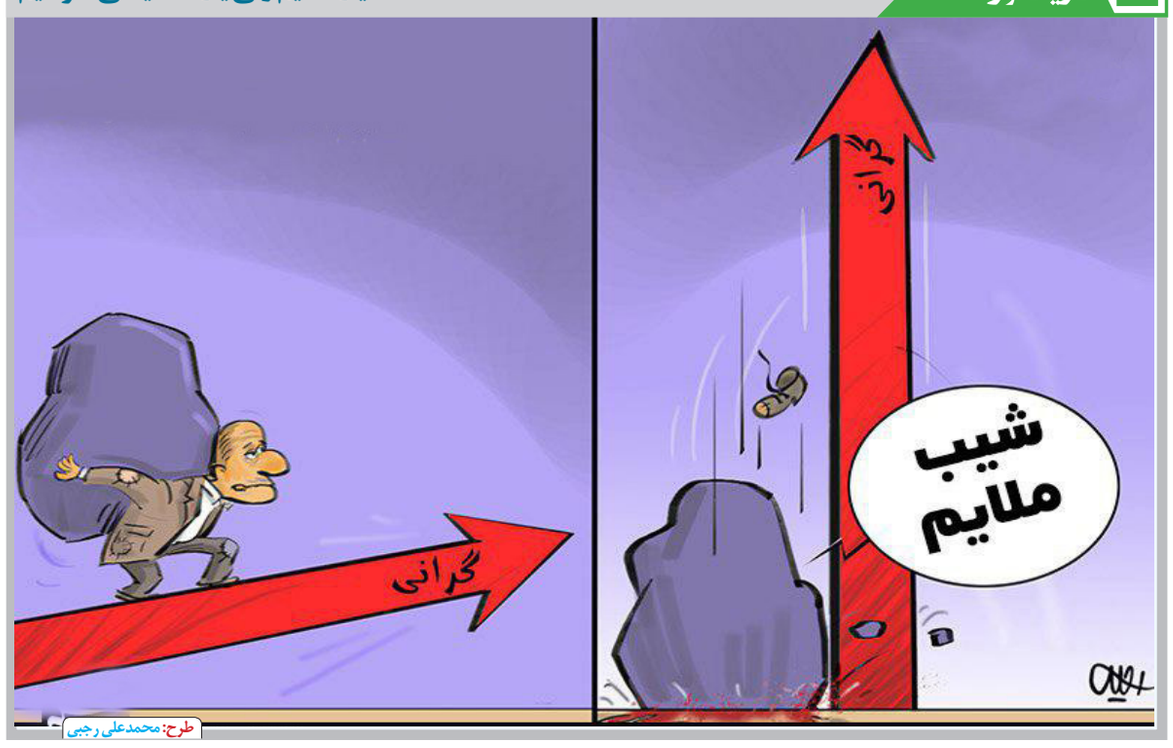

طرح: محمدعلی رجبی

ما نیازمندیم ولی یارانه معیشتی نگرفتیم

سرمست در جلسه ستاد انتخابات استان قم:

اولویت قم ایجاد فضای امن و سالم در انتخابات است

استاندار قم ،اولویت استان را ایجاد فضای امن و سالم در انتخابات عنوان کرد و گفت: مسئولان مکلف به اجرای دقیق وظایف قانونی خود در انتخابات هستند و باید از هرگونه جانبداری در راستای برگزاری انتخابات پرشور ، سالم و باشکوه اجتناب ورزند.

بهرام سرمست در جلسه ستاد انتخابات استان در سالن جلسات امام جواد(ع) استانداری قم، با بیان ابعاد بین المللی انتخابات و اهمیت مشارکت حداکثری ، اظهار کرد: تعامل و هماهنگی همه بخش ها و مجریان برگزاری انتخابات از ضروریات اجرای انتخابات است.

وی به تکالیف قانونی هیات های اجرایی، نظارت و بازرسی انتخابات در استان ها اشاره کرد و افزود: حضور افراد متدین، باتجربه و متعهد در این هیات ها نوید برگزاری سالم و قانونمند انتخابات را می دهد.

استاندار قم با بیان اینکه خوشبختانه همگرایی و هماهنگی لازم بین اعضای برگزاری انتخابات و هیات های نظارت و بازرسی بخوبی شکل گرفته است، افزود: از الزام های برگزاری انتخاباتی قانونمند و سالم اجرای دقیق قانون برگزاری انتخابات در مراحل مختلف دانست.

وی به بروز بحران های مختلف در طول سالهای گذشته در کشور اشاره و ابراز کرد: دشمنان نظام در هر زمان مترصد فرصتی هستند تا با ضربه به نظام و کشور به اهداف شوم خود دست یابند که خوشبختانه با عمل به منویات مقام معظم رهبری توجه به اصل قانون اساسی و نیز تعامل همه جانبه از تمام این بحران ها با اقتدار عبور کرده ایم.

استاندار قم جایگاه بین المللی قم و لزوم برگزاری انتخابات در طراز جایگاه ویژه قم را مورد توجه قرار داد و تصریح کرد: در انتخابات سال جاری با توجه به حضور بزرگان و علما و مراجع معظم در قم، و تعامل ارکان قوای سه گانه در استان و نیز نقش نیروهای مردمی، در خاستگاه انقلاب اسلامی صحنه های پر شور انتخابات را نمایش می دهیم.

وی همچنین با تاکید بر تکلیف مسولان استان در برقراری امنیت و سلامت در انتخابات، بیان داشت: در چنین شرایطی، زمینه رقابت سالم و انتخاب آگاهانه و با اطمینان مردم باید فراهم شود که نتیجه آن حضور حداکثری مردم و بازتاب اقتدار ملی را در پی خواهد داشت.

ساماندهی ورودی قم فراتر از اصلاح تابلوهای تبلیغاتی باشد

استاندار قم همچنین عصر چهارشنبه در جلسه شورای فرهنگ عمومی استان قم گفت: ساماندهی ورودی های قم فقط در اصلاح تابلوهای تبلیغاتی خلاصه نمی‌شود، بلکه ساماندهی فضای سبز و مشاغل مزاحم نیز باید انجام پذیرد.

بهرام سرمست بیان کرد: در ساماندهی ورودی‌های قم باید مسائل مربوط به نصب المان‌ها و نمادهای شهری مورد توجه قرار بگیرد.

استاندار قم اضافه کرد: در امر ساماندهی ورودی‌های قم باید به قراردادهای حقوقی در واگذاری تابلوهای تبلیغاتی توجه لازم صورت گرفته و مانع از پایمال شدن حقوق بخش خصوصی شد.

وی با تاکید بر وضعیت نامناسبت ورودی‌های قم تاکید کرد: تمام مسئولان استان نسبت به‌ضرورت ساماندهی هفت ورودی این شهر اتفاق‌نظر دارند.

سرمست اظهار کرد: اداره کل راهداری و حمل‌ونقل جاده‌ای استان در قدم نخست، مجوز ساماندهی تابلوهای تبلیغاتی استان را از وزارت خانه متبوع دریافت کرده است.

◆ قم به قطب گردشگری سلامت تبدیل می‌شود

استاندار قم همچنین روز چهارشنبه در نخستین همایش «تجلیل و تکریم از خیرین روحانیت در عرصه سلامت» تبدیل قم به قطب گردشگری سلامت را راهبرد این استان دانست و گفت: وجود مراکز درمانی با کیفیت و همچنین طرح‌های بهداشتی و درمانی در حال احداث از جمله ظرفیت‌هایی است که می‌توان از آن به‌عنوان یک راهبرد بلندمدت به‌منظور توسعه گردشگری سلامت در قم استفاده کرد.

بهرام سرمست افزود: با توجه به زیرساخت‌های درمانی و همچنین مسافرپذیری این استان، گردشگری سلامت در قم به‌عنوان محور توسعه و پیشرفت توسعه می‌یابد.

وی بابیان اینکه مدیریت استان خود را متعهد به پیگیری برای حل مشکل‌های پیش روی طرح‌های بهداشتی و درمانی خیرساز استان می‌داند، گفت: طرح‌های زیرساختی بهداشتی

و درمانی در حال ساخت در قم، ازنظر کیفی و فنی در کشور بی‌نظیر است.

استاندار قم بابیان اینکه خیرین سلامت برای سلامت کشور بسیج شده و بسیجی وار اقدام می‌کنند گفت: خیرین از کیان و سلامت جامعه حراست می‌کنند.

وی با تقدیر از نقش و جایگاه علما و روحانیان در عرصه سلامت افزود: مراجع عظام تقلید در توسعه زیرساخت‌های بهداشت و درمان صبغه طولانی دارند و در شهرهایی مانند قم به‌عنوان مهد تشیع و فقاهت، این مراجع هستند که پیش از دولت مسیر خدمت به مردم در عرصه سلامت را آغاز کرده‌اند.

◆ حمایت از تولید و اشتغال نیازمند اقدام ملی است

استاندار قم همچنین در جشنواره رونق تولید استان قم اظهار کرد: حمایت از تولید و اشتغال نیازمند اقدام ملی است. بهرام سرمست طي سخناني اظهار کرد: در بحث رونق تولید نسبت به میانگین کشوري وضعیت بهتري در استان قم داریم.

استاندار قم دیدار اخیر با فعالان اقتصادي با مقام معظم رهبري را مورد توجه قرار داد و با اشاره به تاکیدات رهبر انقلاب مبني بر حمایت از تولیدکنندگان و کارآفرینان گفت: در برنامه ریزي هاي استان، دستگاه هاي اجرایي باید در عمل حامي کارآفرینان و تعاونگران باشند.

وي با بیان اینکه بانك هاي استان قم تعامل خوبي با مسئولان استان براي حمایت از تولید دارند افزود: بایستي در کنار استفاده حداکثري از ظرفیت بانك هاي استان در راستاي ایجاد اشتغال، سرمایه ي بخش خصوصي نیز در بانك هاي استان جریان یابد.

◆ قم جز سه استان برتر کشور در خدمت رسانی به زائرین اربعین

استاندار قم همچنین در آیین تجلیل از فعالان رسانه ای اربعین که در حرم مطهر حضرت معصومه (س) برگزار شد با اشاره جایگاه استان قم جز سه استان برتر کشور در خدمت رسانی به زائرین اربعین حسینی بر لزومهمدلی و هم افزایی کامل بین بخش های اجرایی و رسانه ای در استان در مسیر توسعه همه جانبه استان تاکید کرد

دکتر بهرام سرمست به اهمیت مراسم اربعین حسینی، اظهار کرد: نمایش جهانی این اجتماع عظیم با بهره مندی از امکانات رسانه ای در گسترش فرهنگ حسینی نقشی بسزا دارد.

استاندار قم فضای رسانه ای استان را در مسیر هم افزایی و همدلی دانست و اضافه کرد: همواره در استان در مناسبت های مختلف مذهبی و ملی و نیز رخدادهای طبیعی همچون سیلاب ابتدای سال همواره شاهد اهتمام متولیان عرصه رسانه در مسیر خدمت رسانی بیشتر و اطلاع رسانی به موقع و در راستای دستیابی به اهداف کلان نظام هستیم.

مقام عالی دولت در استان با تاکید بر سطح خدمات و برنامه های استان در میزبانی از زائرین و موکب های اعزامی به عتبات عالیات، خاطر نشان کرد: ثمره این تعامل و هم افزایی همه جانبه در قم کسب رتبه سه استان برتر در زمینه خدمت رسانی به زائرین اربعین از سوی وزیر کشور است.

شهردار قم:

چشم انداز قم تا ۱۴۰۵ تدوین می شود

شهردار قم گفت: چشم انداز قم تا ۱۴۰۰ تدوین شده و همه کارهای شهرداری بر همین اساس انجام می شود و چشم انداز قم تا ۱۴۰۵ نیز در دست تدوین است.

دکتر سیدمرتضی سقائیان نژاد، در همایش حرکت جهادی شهرداری قم همگام با گام دوم گفتمان انقلاب که در تالار همایش های بین المللی شهرداری قم برگزار شد، ، با بیان اینکه پنجم آذرماه سالروز تشکیل بسیج مستضعفین به دستور بنیانگذار انقلاب اسلامی ایران است، اظهار کرد: جنگ تحمیلی در ۳۱ شهریور سال ۵۹ به وقوع پیوست در حالی که بسیج در پنجم آذرماه سال ۵۸ تشکیل شد که نشان از درایت و آینده نگری بنیانگذار انقلاب است که چالش های پیش روی انقلاب را پیش بینی کرده بود.

شهردارقم با تاکید بر اینکه اگر امروز در دفاعیات نظامی حرفی برای گفتن داریم و در منطقه قد علم کردیم و با ظلم و ستم به مبارزه می پردازیم به واسطه حرکت های جهادی است، عنوان کرد: نتیجه ای که در نتیجه استقامت به وجود آمد این بود که «ما می توانیم» و این بحث توانستن بسیار قابل اهمیت است.

وی با بیان اینکه خباثت ها و دشمنی ها علیه نظام جمهوری اسلامی ایران همچنان ادامه دارد، گفت: دشمن دست از سر ما بر نمی دارد، اما این دشمنی ها موجب عقب نشینی نمی شود و بر استقامت ما افزوده می شود.

شهردار قم با بیان اینکه در آستانه گام دوم انقلاب هستیم، تصریح کرد: اکنون که به چهل سالگی رسیدیم باید بازنگری داشته باشیم و در یک ارزیابی نقاط ضعف و قوت خود را بسنجیم

وی با بیان اینکه در شهرداری کوشش کردیم با تفکر بسیجی امور را پیش ببریم، گفت: در اداره شهرداری با توجه به نبود بودجه و مشکلات تحریم، اجازه ندادیم که این مشکلات روی ما تاثیر منفی بگذارد و ناتوانی ایجاد کند.

شهردار قم گفت: در جهت توسعه و عمران شهری توسعه خوبی انجام شد و در فضای سبز، ترافیک شهری و زیباسازی نیز حرکات خوبی صورت گرفته است.

سقائیان نژاد با تاکید بر اینکه به حرکت آینده شهرداری باید توجه شود، بیان کرد: حرکات شهرداری در آینده باید منطبق بر گام دوم انقلاب باشد.

وی با بیان اینکه رهبری با تحلیلی بر ۴۰ سال گذشته انقلاب، هشت توصیه داشتند، تصریح کرد: باید قدر و منزلت انقلاب اسلامی را بشناسیم و این انقلاب را به عنوان سرمایه ای بزرگ حفظ و به نسل های بعدی معرفی کنیم.

شهردار قم با بیان اینکه رهبری بر ضرورت جهاد علمی تاکید دارند، عنوان کرد: نمی شود حرف از استقلال زد و سر سفره غربی ها نشست که در این راستا جهاد علمی یک ضرورت است.

سقائیان نژاد با عنوان اینکه میانگین ۷۲ درصد جمعیت کشور، شهر نشین هستند، گفت: در شهر قم ۹۶ درصد جمعیت شهر نشین هستند که این نشان می دهد امور مردم با شهرداری وسعت یافته است که اقدامات شهرداری تاثیر مستقیم بر زندگی مردم دارد و این موضوع هم باید مورد توجه دولتمردان و هم مورد توجه شهرداری ها باشد.

◆ نمای شهری منطبق با فضای فرهنگی قم گسترش می یابد

وی با اشاره به اینکه به دنبال گسترش نمای شهری منطبق با فضای فرهنگی قم هستیم، عنوان کرد: بر اساس مصوبات انجام شده پروانه ساختمانی به ساختمان هایی که با نماهای غربی هستند و با فضای شهری قم مطابقت ندارد، داده نمی شود. شهردار قم اضافه کرد: بودجه شهرداری از عوارضی است که از مردم گرفته می شود و دولت نیز به ازای خدمات مبلغ کمی به شهرداری می پردازد و در این راستا لازم است اعتماد مردم به شهرداری ها جلب شود.

سقائیان نژاد افزود: شهر مانند یک موجود زنده؛ دائم در حال تحول است و باید برای همه تحولاتش برنامه داشته باشد که بتواند راه را ادامه دهد.

وی گفت: برای قم چشم انداز قم تا ۱۴۰۰ در نظر گرفته شده و برنامه قم تا ۱۴۰۵ نیز با چشم انداز ۲۰ ساله جمهوری اسلامی ایران در دست تدوین است.

شهردار قم افزود: همه برنامه های شهری قم بر مسیر برنامه‌ها پیش می رود و مشخص است که بودجه تا سال ۱۴۰۰ چه میزان باید باشد.

فرمانده انتظامی استان قم خبرداد

انهدام باند فیشینگ و کلاهبرداری اینترنتی

فرمانده انتظامی استان قم گفت: باند ۵ نفره فیشینگ و کلاهبرداری اینترنتی که در سطح کشور فعالیت می‌کردند با هوشیاری پلیس استان، منهدم شد.

سردار عبدالرضا آقاخانی اظهار داشت: در راستای فعالیت و برخورد پلیس فتا با جرائم اینترنتی، به‌تازگی اعضای باند ۵ نفره ای شناسایی شد که رده سنی آنان بین ۱۷ تا ۲۳ سال است و در زمینه کلاه‌برداری و سرقت از حساب‌های بانکی مردم فعالیت داشتند.

وی افزود: کلاه‌برداران با انجام تبلیغات دروغین تحت عنوان نرم‌افزارهای صیغه‌یابی، شارژ اپراتورهای ایرانسل و همراه اول، ارائه اینترنت‌های رایگان و ازدواج‌های حلال با ارسال تبلیغات به‌صورت گسترده در کانال‌ها و گروه‌های شبکه‌های اجتماعی، مشتریان را به سمت درگاه‌های پرداخت‌های جعلی هدایت و حساب‌های بانکی آن‌ها را هک می‌کردند.

آقاخانی ادامه داد: با هوشیاری و تلاش شبانه‌روزی کارشناسان پلیس فتا فرماندهی انتظامی استان و حمایت دستگاه قضایی و با توجه به پیچیدگی فراوان این نوع جرائم، درنهایت موفق شدند کلاه‌برداران را در استان‌های آذربایجان غربی، مرکزی و تهران شناسایی ودستگیر کنند.

فرمانده انتظامی استان اضافه کرد: تاکنون حدود ۴ هزار شماره کارت هک شده مردم از متهمان استخراج‌شده است و بررسی برای شناسایی صاحبان حساب‌ها و میزان وجوه سرقتی در دستور کار ماموران پلیس فتا استان قرار دارد.

وی بابیان اینکه اعضای این باند بیش از یک سال است که در امر فیشینگ و کلاه‌برداری اینترنتی در سطح کشور فعالیت دارند، گفت: اقدام‌ها و اشراف عملیاتی به‌وسیله پلیس فتا استان قم صورت گرفته اما متهمان در استان‌های یادشده دستگیر شدند.

فرمانده انتظامی قم ابراز داشت: از متهمان تجهیزاتی مانند انواع گوشی‌های همراه، سیستم‌های اینترنتی، لپ‌تاپ و سیم‌کارت که برای انجام اعمال مجرمانه از آن استفاده می‌کردند، کشف شد.

آقاخانی به شهروندان توصیه کرد: امیدوارم مردم نسبت به تبلیغات فضای مجازی هوشیار بوده و توجه ویژه‌ای داشته باشند، جرائم اینترنتی از پیچیدگی خاصی برخوردار است و نیاز است مردم با کسب و ارتقای علم و آگاهی در این زمینه از افتادن در دام کلاه‌برداری و سرقت اینترنتی پیشگیری کنند.

نامحرمانه

◀ کرباسچی: سخنان رئیس جمهور پاک ناامیدمان کرد

دبیرکل حزب کارگزاران سازندگی گفت: به‌عنوان حامی این دولت غرق در عرق شرم از مصاحبه وزیر کشور بودم که سخنان رئیس جمهور پاک ناامیدمان کرد. غلامحسین کرباسچی دبیرکل حزب کارگزاران سازندگی در صفحه شخصی خود در توئیتر درباره سخنان روز چهارشنبه گذشته رئیس جمهور و اعلام بی اطلاعی از زمان اجرای شدن طرح افزایش قیمت بنزین و همچنین مصاحبه اخیر وزیر کشور، نوشت: به عنوان یکی از حامیان این دولت غرق در عرق شرم از مصاحبه وزیر کشور بودم که سخنان همراه با قهقهه جناب رئیس جمهور پاک ناامیدمان کرد. دریغ از کمی انصاف و احساس و تدبیر. حجت‌الاسلام حسن روحانی در سفر روز چهارشنبه خود به استان آذربایجان شرقی درباره سهمیه‌بندی بنزین گفته بود: «من هم به مانند شما روز جمعه فهمیدم که بنزنین سهمیه‌بندی شده است».

◀ انتقاد «مطهری» به سخنان اخیر «روحانی»

علی مطهری گفت: رئیس جمهوری گفته‌اند «من هم صبح جمعه فهمیدم قیمت بنزین تغییر کرده، چون اجرای تصمیم سران قوا را به شورای امنیت کشور واگذار کرده بودم.» نمی‌توان این عذر را برای تقصیر ایشان در نحوه اجرای تصمیم مذکور پذیرفت. رئیس جمهور مقام اول اجرایی کشور است و باید برای اجرای آن تصمیم در جزئیات آن دخالت می کرد و قبل از همه با مردم صحبت می کرد و ضرورت اصل این کار را- نه با این شیب تندی که انجام شد- برای مردم بیان می کرد و در واقع به شخصیت مردم احترام می گذاشت نه اینکه آنها را غافلگیر کند. قبول داریم که مسئولیت اجرا به وزیر کشور و شورای امنیت کشور و صدا و سیما واگذار شده بود و به همین جهت استیضاح وزیر کشور در دستور کار مجلس است ولی رئیس جمهور نباید این امر خطیر را رها می کرد. باید گفت این سخن

◀ کنایه تند محمد مهاجری به قالیباف، جلیلی و ضرغامی

یک فعال سیاسی اصولگرا در توییتی خطاب به قالیباف، رضایی و جلیلی نوشته است که اگر آن‌ها از حمایت رهبر انقلاب از تصمیم سران قوا گله‌مندند چرا رک و صریح نمی گویند. محمد مهاجری در توییتی نوشت: "اگر آقایان قالیباف و ضرغامی و محسن رضایی و جلیلی و اخیرا عزیز جعفری از حمایت رهبر انقلاب از تصمیم سران قوا گله مندند، چرا رک و صریح نمی گویند و واکنش منفی به تصمیم ایشان را در قالب عقده گشایی علیه این و آن مطرح می کنند؟

واقعا این است التزام عملی به ولایت فقیه در اردوی ما اصولگراها؟"

◀ با تماس‌های از دست رفته خارجی مجدد تماس نگیرید

رئیس مرکز پیشگیری جرایم سایبری فتا نسبت به برقراری تماس مجدد شهروندان با تماس‌های از دست رفته خارجی روی گوشی‌های تلفن همراه هشدار داد. سرهنگ رجبی با اشاره به اینکه با مرکز مدیریت پلیس فتا تماس هایی از سوی مردم برقرار شده که اعلام کرده‌اند تماس‌های از دست رفته‌ای را از کشورهای خارجی روی موبایل‌هاییشان دریافت کرده‌اند، گفت: این شهروندان اعلام کرده بودند بعد از اینکه با این شماره‌ها تماس گرفته‌اند مبالغ خیلی زیادی روی قبض موبایلشان منظور شده یا شارژ سیم کارتشان تمام شده است. به گفته وی وزارت ارتباطات در حال پیگیری این موضوع است و همشهریان و هموطنان باید دقت کنند تا وقتی تماس از دست رفته بین المللی می‌بینند از روی کنجکاوی با تلفن مذکور تماس نگیرند تا شاهد افزایش هزینه مخابراتی نیزنباشند.

◀ بانک اطلاعاتی جامع برای شناسایی ثروتمندان نداریم

مصری، نایب‌رئیس مجلس گفت: شخصی را سراغ دارم که کارمند بازنشسته است و ماهانه ۵ میلیون تومان از محل بازنشستگی دریافت می کند و نمایشگاه خودرویی هم دارد که حدودا ماهانه ۱۵ میلیون تومان درآمد دارد و یارانه هم می گیرد. از سوی دیگر برادر همین فرد بازنشسته نیست و ماهانه ۳ میلیون و ۴۰۰ هزار تومان در آمد دارد ۲ بچه دانشگاه آزادی دارد اما یارانه نمی گیرد. درحال حاضر طبق اطلاعات به‌روز ۱۵ گروه شغلی در کشور هیچ گونه اطلاعاتی در بانک اطلاعات ایرانیان ندارند. دارایی نباید ملاک باشد زیرا ممکن است شخصی ۳ میلیون یا کمتر حقوق و در آمد داشته باشد اما به یمن گرانی‌ها خانه ۳۰۰ میلیونی‌اش به یک میلیارد ارتقا یافته باشد. نباید این فرد را از لیست یارانه‌بگیری حذف کرد

◀ مافی: برخی از نمایندگان به دنبال اسقاط دولت هستند

پروانه مافی، نماینده تهران و عضو کمیسیون شوراها و امور داخلی مجلس تاکید کرد: «برخی از نمایندگان به دنبال اسقاط دولت هستند و می خواهند دولت بار دیگر از مجلس برای کابینه رأی اعتماد بگیرد. به همین سبب من استیضاح وزرا را مناسب حال مردم نمی‌بینم. حتی اگر دولت در برخی از زمینه‌ها درست عمل نکرده باشد، مجازات دولت در این شرایط مجازات مردم است.»

اخبار

آیت‌الله اعرافی در خطبه‌های نماز جمعه قم:

آمریکا در توطئه درهم شکستن مقاومت راه به‌جایی نخواهد برد

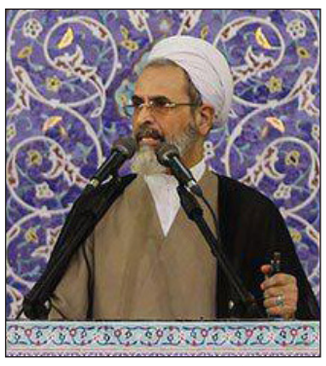

خطیب نماز جمعه قم گفت: موج جدیدی برای درهم شکستن قدرت محور مقاومت در ایران و سایر کشورهای محور مقاومت به جریان افتاده است و آمریکا در این توطئه هم راه به‌جایی نخواهدبرد.

آیت‌الله علی‌رضا اعرافی در خطبه‌های این هفته نماز جمعه قم افزود: آمریکا برای ضربه‌زدن به قدرت محور مقاومت در ایران، عراق، لبنان و سوریه نقشه جدیدی طراحی کرده است و دراین‌بین حوادث اخیر ایران بهانه‌ای بیش نبود، خط استکبار در این ۴ کشور مشترک است.

وی در ادامه با اشاره به اعتراض‌های اخیر کشور بیان کرد: در اجرای سیاست‌های اقتصادی باید از شیوه‌های اجرایی صحیح استفاده شود.

آیت‌الله اعرافی گفت: حساب مردم معترض و گله‌مند در حوادث اخیر بعد از اصلاح قیمت سوخت جداست و دولت باید نسبت به دغدغه‌های آن‌ها توجه کرده و مانع از گرانی‌های کمرشکن شد.

وی ادامه داد: دولت در مسیر قطع وابستگی بودجه ملی از خام فروشی حرکت کند، اقتصاد کشور باید مبتنی بر تولید و صادرات باشد، کنترل فرارهای مالیاتی و حمایت از تولید در این عرصه ضروری است. به‌دنبال تغییر نظام پرداخت یارانه به‌بنزین و اصلاح قیمت آن، گروه‌هایی از مردم برخی شهرهای کشور در اعتراض به این موضوع تجمع‌های خیابانی برگزار کردند. این تجمع‌ها در برخی شهرها با سوءاستفاده اغتشاشگران آموزش‌دیده، به خشونت کشیده و منجر به تخریب اموال عمومی و حمله به مراکز دولتی، حوزه‌های علمیه و بانک‌ها شد. وی همچنین بیان کرد: مسئولان دولت شبکه ملی ارتباطات و اطاعات را با یک عزم جدی برای جلوگیری از نفوذ دشمن راه‌اندازی کنند و دولت در تامین زیرساخت‌های شبکه‌های ارتباطات اهتمام بیشتری داشته باشد. مدیر حوزه‌های علمیه در ادامه با اشاره به ویژگی‌های بیانیه گام دوم انقلاب تصریح کرد: این بیانیه نگهبان و رصد انقلاب و جامعه است.

وی گفت: طبق این بیانیه نباید چشم بر واقعیت‌ها بسته شود و یا در برابر واقعیت‌های موجود در جهان مانند سیطره شهوت در جهان غرب تسلیم‌شده و نسبت به آرمان‌های انقلاب اسلامی بی‌توجه شد.

حضرت آیت‌الله خامنه‌ای رهبر معظم انقلاب در اواخر ماه بهمن ۹۷ در بیانیه‌ای خطاب به جوانان و آینده‌سازان ایران، برداشتن گام بزرگ دوم به سمت آرمان‌های انقلاب اسلامی را در هفت فصل تبیین کردند. آیت‌الله اعرافی اضافه کرد: ملت ایران با آگاهی نسبت به تاکتیک‌ها و واقعیت‌های فاقد احساس غرب، به اصول و مرزبندی‌های خود نسبت به دشمنان کاملا حساس است.

وی در ادامه تصریح کرد: اقتصاد و درآمدی که به مال حرام مخلوط شود زندگی دنیایی و آخرتی اهل یک خانواده را تباه می‌کند و از بین می‌برد. وی اضافه کرد: بیش از یک‌سوم از فقه شیعه به مبحث مبادلات و مسائل اقتصادی اختصاص پیدا کرده است، اگر فساد و مال حرام وارد زندگی‌های مردم شود آثار نگون بار و وحشتناکی نصیب جامعه می‌شود. امام‌جمعه قم ادامه داد: وظیفه والدین این است که نسبت به شرایط کسب لقمه حلال آگاه بوده و اهل خانواده را نیز با معیارهای کسب حلال آشنا کنند، آثار مخرب لقمه حرام در نسل و ذریه انسان اثر می‌گذارد.

در دومین جشنواره مطبوعات استان قم صورت گرفت

کسب رتبه برتر توسط خبرنگار روزنامه ایمان

خبرنگار روزنامه ایمان موفق به کسب رت