# ایران

روزنامه صبح ایران

یک‌شنبه ▪ ۷ مهر ۱۳۹۸ ▪ ۲۹ محرم ۱۴۴۱ ▪ ۲۹ سپتامبر ۲۰۱۹ ▪ شماره ۴۸۹۱ ▪ سال بیست‌ودوم ▪ ۲۰۰۰ تومان


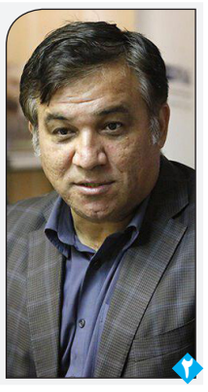

علی تاجرنیا:

## ناخالصی‌ها باید از جریان اصلاحات حذف شود

فعال سیاسی اصلاح طلب درباره آسیب های موجود در جریان اصلاحات گفت: به اسم مصلحت اندیشی مرزهای هویتی جریان‌های اصلاح طلبی مخدوش می شود و شماری با عنوان اصلاح طلبی و با رویکرد باقی ماندن در قدرت در پی تهی کردن اصلاحات از محتوای خود هستند. «علی تاجرنیا» با اشاره به اینکه هر کسی در داخل جریان اصلاح طلبی از ظن خود درباره موضوع اصلاح اصلاحات سخن می گوید؛ گفت: از زمانی که جریان اصلاح طلبی محدود به احزاب و جریان های سیاسی شد، بخشی از این جبهه بیشتر به دنبال حضور در قدرت به هر شکل هستند. بر همین اساس چهره‌هایی

۲

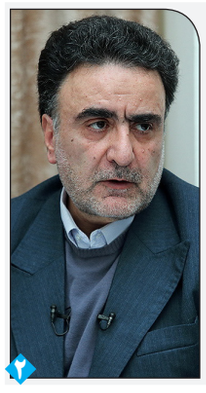

مصطفی تاجزاده:

## اصل از نظر اصلاح طلبان شرکت در انتخابات است

یک فعال سیاسی اصلاح‌طلب گفت: اصل از نظر یک اصلاح‌طلب شرکت در انتخابات است مگر شرایطی فراهم شود که نتواند شرکت کند. مصطفی تاجزاده دیشب در جمع گروهی از فعالان سیاسی اصلاح‌طلب در مشهد افزود: جریان‌های اصلاح‌طلب هیچ راهی ندارند جز اینکه بر انتخابات تکیه کنند اما این به آن معنا نیست در هر انتخاباتی به هر قیمتی باید شرکت کنند. جهت‌گیری ما باید به سمت انتخابات آزاد باشد و این جهت‌گیری در هیچ شرایطی نباید گم شود. شعار نیز باید انتخابات آزاد باشد چون ایران برای همه ایرانیان است. وی انتخابات آزاد را راه نجات ملتها توصیف و بیان کرد: کشورها اگر

۲

رکود کم‌سابقه در معاملات ملک

# عقبگرد قیمت در بازار مسکن

میانگین قیمت مسکن شهر تهران در حالی شهریورماه مجددا وارد کانال ۱۲ میلیون تومان شد که سرعت رشد ماهیانه آن از میانگین ۵ درصد به منفی ۲.۴ درصد طی دو ماه اخیر رسیده است. بازار مسکن شهر تهران دومین افت ماهیانه قیمت را تجربه کرد و خرید و فروش تقریبا قفل شده است. آمار نشان می دهد تعداد معاملات در شهریورماه به پایین ترین حد خود دست کم

۵

رهبر معظم انقلاب سیاست‌های کلی نظام قانون گذاری را ابلاغ کردند؛

## سه قوه موظفند اقدامات را زمانبندی و پیشرفت‌ها را گزارش نمایند

۲

معاون وزیر اقتصاد خبر داد

## واگذاری و ادغام ۱۰ هزار شعبه بانکی

معاون بانک و بیمه وزارت امور اقتصادی و دارایی گفت: ۱۰ هزار شعبه بانکی در سراسر کشور واگذار و ادغام خواهد شد که از محل آن ۸۰ هزار میلیارد تومان از منابع بانک ها آزاد می شود. «عباس معمارنژاد» عصر شنبه در نشست خبری با اشاره به اصلاح نظام بانکی و بودجه کشور افزود: باید تا ۱۵ آبان ماه بودجه شرکت‌های دولتی تهیه و به مجلس ارائه شود.

معاون وزیر اقتصاد اضافه کرد: بر این اساس تا پایان مهر ماه به این شرکت‌ها مهلت داده ایم تا گزارشات خود را در اختیار سازمان بودجه قرار دهند. معمارنژاد اضافه کرد: ۷۳ شرکت مادر تخصصی در کشور فعالیت دارند که ۳۷۰ شرکت در زیر مجموعه آنها قرار دارند؛ دولت در این شرکت ها بیش از ۵۰ درصد سهم دارد. وی با اشاره به ناترازی مالی بانک‌ها گفت:

۲

نگاهی آماری به دیدارهای رئیس جمهور در آمریکا؛

## سفر روحانی به نیویورک، نشانه منزوی نبودن ایران

۷

## «حسن غریب» سرپرست دادستانی قم شد

۸

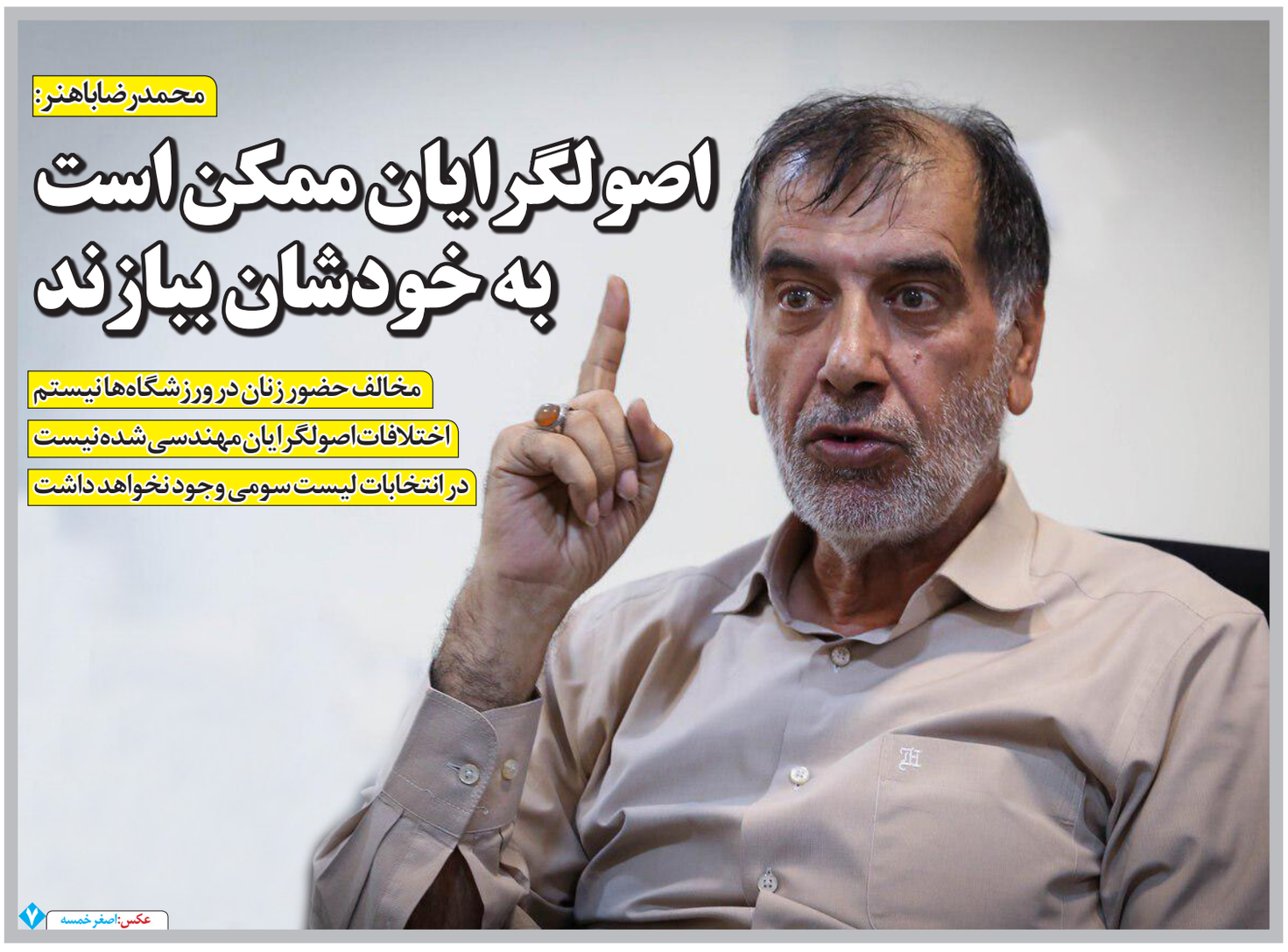

محمدرضا باهنر:

## اصولگرایان ممکن است به خودشان بیازند

مخالف حضور زنان در ورزشگاه‌ها نیستم

اختلافات اصولگرایان مهندسی شده نیست

در انتخابات لیست سومی وجود نخواهد داشت

عکس: اصغر خمسه

۷

استاندار قم :

## شوراهای اسلامی استان قم کم‌ترین آسیب را دارند

استاندار قم با بیان اینکه اشاره به اینکه شوراهای اسلامی این استان کم‌ترین آسیب را دارند، گفت : شوراها باید در سطح محلی خود به مقام تصمیم گیری برسند هر چند در این راستا قوانین ملی و مصحلت کشور را باید مورد توجه قرار دهند.

بهرام سرمست عصر دیروز در دومین نشست ادوار شورای اسلامی استان قم که در سالن رضوان شهرداری قم با بیان اینکه در این نشست به دنبال تبادل ادوار تبادل ایده و تجربه میان اعضای ادوار مختلف هستیم، اظهار کرد: شوراها جایگاه مهمی در کشور دارند و باید مقام مطالبه‌گری و نظارتی خود را حفظ کنند. وی با طرح این سئوال که دولت و دولتمردان تا چه حدی خود را نیازمند مشورت و مشورت‌پذیری می‌دانند؟ تصریح کرد: اکنون در حد شعار دولتمردی نداریم که بگوید ما شوراها را قبول نداریم اما امیدواریم دولتمردان همگی نسبت به شوراها باور داشته باشند تا بتوانند یاور این مجموعه‌ها باشند.

۴

فرمانده انتظامی استان قم خبر داد

## اجرای ۲۱ عنوان برنامه همزمان با هفته ناجا

فرمانده انتظامی استان قم از اجرای ۲۱ عنوان برنامه اصلی همزمان با هفته ناجا در این استان خبرداد. سردار عبدالرضا آقاخانی پیش از ظهر دیروز در نشست خبری که به مناسبت هفته نیروی انتظامی در فرماندهی انتظامی قم برگزار شد، با بیان اینکه هفته ناجا در امسال با عنوان «پلیس هوشمند، امین مردم» نامگذاری شده است، اظهارداشت: این هفته از ۱۱ مهرماه آغاز شده و تا ۱۷ ادامه دارد.

وی با اشاره به اجرای ۲۱ برنامه همزمان با هفته نیروی انتظامی در قم افزود: برنامه‌های درنظر گرفته شده شامل پیاده روی خانوادگی، کوهپیمایی و انجام برنامه‌های ورزشی برای خانواده کارکنان، غبارروبی مزار شهدا، گفتگوهای خبری، آموزش همگانی در مدارس و مساجد، بازدید خانواده‌ها از مجموعه‌های میراث فرهنگی استان، طرح مردم یاری در مناطق محروم از نظر بهداشتی، درمانی و امدادرسانی و سخنرانی در میعادگاه‌های نماز جمعه پیش

۸

## بیلان مالی سازمان ساماندهی مشاغل شهری و فرآورده های کشاورزی تفریق بودجه تا ۱۳۹۸/۰۶/۳۰

| شرح هزینه | مبلغ بودجه | هزینه های انجام شده | کسر بودجه | مازاد بودجه |
|---|---|---|---|---|
| ردیف ۱۰۱۰۵ حقوق کارگران روز مزد | ۶۰/۰۰۰/۰۰۰ | ۵/۰۰۰/۰۰۰ | - | ۵۵/۰۰۰/۰۰۰ |
| ردیف ۲۰۵۰۱ نگهداری و تعمیرات جزئی ساختمان و تاسیسات | ۳۰۰/۰۰۰/۰۰۰ | ۶۶/۴۹۹/۰۰۰ | - | ۲۳۳/۵۰۱/۰۰۰ |
| ردیف ۲۰۵۰۳ تعمیرات ماشین آلات و وسایط نقلیه | ۸۰/۰۰۰/۰۰۰ | ۸/۱۸۰/۰۰۰ | - | ۷۱/۸۲۰/۰۰۰ |
| ردیف ۲۰۵۰۵ هزینه جشن و پذیرایی | ۴۰۰/۰۰۰/۰۰۰ | ۲۲۱/۷۵۴/۰۰۰ | - | ۱۷۸/۲۴۶/۰۰۰ |
| ردیف ۲۰۵۱۰ حق المشاوره و حسابرسی (تهیه مطالب آموزشی) | ۶۰۰/۰۰۰/۰۰۰ | ۶۸/۰۰۰/۰۰۰ | - | ۵۳۲/۰۰۰/۰۰۰ |
| ردیف ۲۰۵۱۴ هزینه های بیمه دارایی های ثابت | ۳۶/۰۰۰/۰۰۰ | ۱۸/۱۵۴/۳۸۶ | - | ۱۷/۸۴۵/۶۱۴ |
| ردیف ۲۰۵۱۶ هزینه رفاهی کارکنان | ۳۰۰/۰۰۰/۰۰۰ | ۱۱۵/۰۰۰/۰۰۰ | - | ۱۸۵/۰۰۰/۰۰۰ |
| ردیف ۲۰۶۰۲ سوخت خودرو ها | ۱۰۰/۰۰۰/۰۰۰ | ۱۱/۷۸۶/۴۰۰ | - | ۸۸/۲۱۳/۶۰۰ |
| ردیف ۲۰۶۰۴ بهای برق مصرفی | ۴۰/۰۰۰/۰۰۰ | ۳۷/۵۰۹/۰۰۰ | - | ۲/۴۹۱/۰۰۰ |
| ردیف ۲۰۶۰۵ بهای گاز مصرفی | ۴۰/۰۰۰/۰۰۰ | ۷۹۸/۰۰۰ | - | ۳۹/۲۰۲/۰۰۰ |
| ردیف ۲۰۷۰۱ خرید لوازم جزئی ساختمان | ۱۰۰/۰۰۰/۰۰۰ | ۴/۹۰۵/۰۰۰ | - | ۹۵/۰۹۵/۰۰۰ |
| ردیف ۲۰۷۰۲ خرید لوازم مصرفی اداری | ۴۰۰/۰۰۰/۰۰۰ | ۱۵/۳۶۹/۰۰۰ | - | ۳۸۴/۶۳۱/۰۰۰ |
| ردیف ۲۰۷۰۳ لوازم یدکی ماشین آلات | ۱۲۰/۰۰۰/۰۰۰ | ۲/۳۵۰/۰۰۰ | | ۱۱۷/۶۵۰/۰۰۰ |
| ردیف ۳۱۱۰۱ تعمیرات و باز سازی بنا ها | ۰ | ۶۸/۰۰۰/۰۰۰ | ۶۸/۰۰۰/۰۰۰ | |
| ردیف ۳۱۳۰۱ خرید لوازم مصرف نشدنی | ۴۴۰/۰۰۰/۰۰۰ | ۷۶/۲۰۰/۰۰۰ | | ۳۶۳/۸۰۰/۰۰۰ |
| جمع کل هزینه های وظیفه خدمات اداری | | ۷۱۹/۵۰۴/۷۸۶ | ۶۸/۰۰۰/۰۰۰ | ۲/۳۰۹/۴۹۵/۲۱۴ |

ضمنا سایر دریافت ها و در آمد وصولی تا مورخ ۹۸/۰۶/۳۱ جمعا به مبلغ ۹۱۶/۵۰۰/۰۰۰ ریال می باشد.

مدیر عامل سازمان ساماندهی مشاغل شهری شهرداری گلستان مطرح کرد

## مهم ترین هدف سازمان ، جلب مشارکت های عمومی

مدیر عامل سازمان ساماندهی مشاغل شهری شهرداری گلستان با توجه به اینکه سازمان تازه تاسیس شده است خاطر نشان کرد : طی ۳ سال گذشته مجموعه در حوزه اهداف و فعالیت های مربوطه عملکرد قابل قبولی را ارائه داده است .

مهندس فیاضی در گفتگوی اختصاصی با خبر نگار ما ضمن عرض تسلیت بمناسبت ایام سوگواری سرور و سالار شهیدان ابا عبدالله الحسین (ع) اظهارداشت: مطابق اساسنامه سازمان و در راستای ساماندهی صنوف و مشاغل مزاحم شهری با رویکرد انتقال ، جابجایی ، سامان بخشی ، تغییر فعالیت ، نوسازی مشاغل ، همکاری با اصناف و اتحادیه های صنفی و در جهت بهره برداری و نگهداری از میادین و بازار های ثابت و محله ای به منظور عرضه محصولات و اقلام مصرفی شهروندان اقداماتی از سوی سازمان مذکور انجام گردیده که نقش اساسی در این حوزه داشته است.

این کارشناس ارشد مدیریت و برنامه ریزی شهری در ادامه اهداف سازمان را اینگونه بر شمرد و تصریح کرد : مهترین اهداف آموزش شهروندی و ارتقاء آگاهی های عمومی در زمینه ساماندهی مشاغل شهری اصلاح الگوهای خرید ، نگهداری و مصرف محصولات و بستر سازی لازم به منظور جلب مشارکت های عمومی با استفاده از ظرفیت های شهری می باشد.

هم چنین در ادامه فعالیت های ۶ ماهه اول سال ۹۸ را تشریح نمود که عبارت اند از :

- برگزاری نمایشگاه های فصلی و دوره ای با همکاری مجمع امور صنفی و اداره صنعت معدن و تجارت (صمت) شهرستان به منظور عرضه تولیدات ، محصولات و لوازم مایحتاج ضروری شهروندان در شهر گلستان
- ساماندهی ۲۹ باب واحد تجاری متعلق به شهرداری به منظور ایجاد در آمد و اشتغال در شهر که قابل بهره برداری نبودند.
- تلاش در جهت حفظ چهره عمومی شهر (رفع سد معابر از اطراف بازار ها ، کیوسک ها و صنوف مزاحم )
- برنامه ریزی در جهت انتقال صنوف مزاحم به محل مناسب شهری
- شرکت فعال در جلسات مربوط به سازمان
- برگزاری جلسات هیات مدیره و شورای سازمان و بررسی و اجرای مصوبات
- مطالعه و بررسی جهت احداث و ایجاد کشتارگاه دام (صنعتی) در شهر گلستان
- انتقال سنگ فروشان و آهن فروشان به محل مناسب جهت ادامه فعالیت و اقدام به برنامه ریزی جهت انتقال نمایشگاه داران و متصدیان فروش خودرو از حاشیه جاده ساوه جهت کاهش بار ترافیکی شهر
- در سنوات گذشته کلیه کیوسک های سطح شهر علی رغم در آمد مناسب علاوه بر نداشتن پروانه فعالیت از پرداخت عوارض به شهرداری نیز امتناع

مینمودند که با مجوز شورای اسلامی شهر و تلاش سازمان با تشکیل جلسات متعدد کمیسیون بند ۲۰ ماده ۵۵ نسبت به ساماندهی ، تشکیل پرونده (شناسه کیوسک ) و عقد قرارداد و اخذ عوارض برای کلیه متصدیان مذکور صورت گرفت.

مهندس فیاضی در پایان گفت : خداوند منان را شاکریم که قدم در راستای خدمت رسانی به شهروندان فهیم و صبور شهر گلستان برداشته و از شهردار به عنوان رئیس شورای سازمان و نیز اعضای شورای اسلامی شهر به جهت تعامل سازنده تشکر نموده و امید است بتوانیم در جهت رشد و پویایی شهرمان کوشا باشیم.

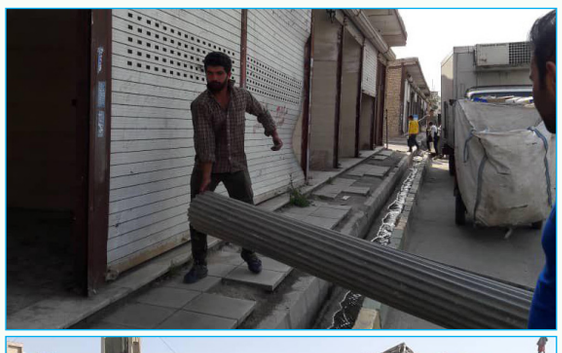

## سرمقاله

# نیاز منطقه خلیج فارس به همگرایی

علی اصغر زرگر*

طی چهار دهه اخیر و به خصوص پس از پایان جنگ تحمیلی ایران و عراق ، جمهوری اسلامی ایران بارها اعلام کرده که هشت کشور حوزه خلیج فارس قادر هستند بدون دخالت و حضور قدرت های فرا مرزی با همکاری و هماهنگی از امنیت این حوزه مهم استراتژیک، انرژی و اقتصادی حفاظت کنند.

اخیرا وزیر امور خارجه و رییس جمهوری کشورمان رسما اعلام داشته اند که ایران حاضر به انعقاد قرارداد عدم تجاوز و مودت با کشورهای جنوبی خلیج فارس است و بدین وسیله بجای خرید امنیت از قدرت ها فرامرزی کشورهای همجوار خود حافظ امنیت فیمابین باشند.

برای آسیب شناسی همگرایی و مودت بین کشورهای حوزه خلیج فارس باید شناختی از پیشینه تاریخی و شکاف ها و چالش های موجود بین ایران و کشورهای جنوبی خلیج فارس داشت. حوزه خلیج فارس از مصب اروند رود در مرز ایران و عراق شروع و تا شبه جزیره مسندم در عمان به طول ۸۶۵ کیلومتر و عرض حدود ۳۷۰ کیلومتر امتداد دارد. این منطقه شامل کشورهای ایران، عراق، کویت، بحرین، عربستان سعودی، قطر، امارات عربی متحده و عمان است. ایران پر جمعیت ترین کشور منطقه و تقریبا بیش از نیمی از جمعیت این حوزه را در خود دارد. خلیج فارس بعنوان بخشی از خاورمیانه یک حوزه ژئوپولتیک منحصر به فرد را با توجه به وجود منابع غنی نفت و گاز در این منطقه و اهمیت آن برای حمل و نقل دریایی کشورهای همجوار تشکیل میدهد. ساختار قومی، زبانی ، فرهنگی ، نژادی و شکاف مذهبی و پیشینه تاریخی این حوزه موجب ایجاد تفرقه، رقابت و سوء ظن گردیده است.

شیخ نشین های جنوب خلیج فارس با توجه به جمعیت اندک و به لحاظ تاریخی امنیت آنها به قدرت های خارجی وابسته بوده است. از اوایل قرن نوزدهم نظر به افول قدرت دولتهای ایران و عثمانی انگلستان با شبکه ای از قراردادها خلیج فارس را به دریاچه ای بریتانیایی تبدیل کردند و تا خروجشان از خلیج فارس و شرق سوئز در سال ۱۹۷۱ از نظر سیاسی، امنیتی و اقتصادی تسلط کاملی بر کشورها جنوبی داشتند. پس از خروج بریتانیا امنیت و ثبات منطقه به آمریکائی ها و دولتهای وابسته وقت ایران و عربستان واگذار شد. بعد از انقلاب اسلامی از انجا که کشورهای جنوبی خواهان ثبات طولانی مدت، مقابله با تهدیدهای داخلی، تروریسم، افراط گرایی، تامین امنیت انرژی و توسعه بودند؛ با کمک آمریکا شورای همکاری خلیج فارس را در مقابل ایران انقلابی تشکیل دادند و هر چه توانستند به عراق در جنگ با ایران کمک مالی و تسلیحاتی کردند. در ضمن آمریکا و تا حدودی انگلستان طی قراردادهای مختلف قول مشارکت گسترده دفاعی، تسلیحاتی و توسعه تجارت دادند و با دادن تعهدات امنیتی و دفاعی پایگاههای دریایی و هوایی متعددی را در این کشورها ایجاد نمودند. این شبکه های دفاعی-امنیتی بین آمریکا و کشورهای حوزه جنوبی تا انجا پیش رفته که امنیت خلیج فارس، امنیت ملی امریکا محسوب می شود. به این شبکه های دفاعی-امنیتی می بایست حضور ،قراردادها و پایگاههای بریتانیا را اضافه کرد.

چالش ها و رقابت موجود بین ایران و عربستان سعودی، برادر بزرگ کشورهای عضو شورای همکاری، چندگانه اند. نخست شکاف مذهبی شیعه و سنی ، که عربستان خود را مدافع و مروج سنت و سنی مذهبان می داند و ایران اسلامی را مدافع و مروج تشیع در جهان اسلام تلقی میکند. دوم رقابت در زمینه انرژی و نفت و گاز که عربستان همیشه سعی در تعدیل قیمت ها و تولید با توجه به منافع حامیان خودش میباشد. سوم جهت گیری متفاوت در سیاست خارجی دو کشور که چالشی جدی است. ایران خواهان خروج امریکا از منطقه و عربستان خواهان حضور پر رنگ تر امریکاست. و نهایتا سیاست و رقابت ایران و عربستان برای برتری جویی و تفوق طلبی در منطقه خاورمیانه بطور کلی و در خلیج فارس به طور اخص تر است.

با این اوصاف ، یعنی حضور قدرت های فرامنطقه ای که اساس سیاست انها تفرقه بینداز و حکومت کن میباشد و چالش های مذهبی، امنیتی و تفوق طلبی در منطقه ، همگرایی امنیتی و مودت در کوتاه مدت مشکل به نظر میرسد. ولی میتوان با دیپلماسی فعال و روزنه های ایجاد شده به این همگرایی نزدیک شد.

نخست انکه با طرح پیشنهاد انعقاد قرار دادهای عدم تجاوز و مودت با کشور های عضو شورای همکاری در واقع بر ترس آنها از ایران فائق امد و فلسفه اتحاد این کشورها با امریکا و انگلیس را برای دفاع و امنیت بی اثر نمود. ایران در ضمن باید در عمل نشان دهد که قصدی برای تسلط سیاسی و ایدولوژیک بر این کشورها ندارد و صرفا به امنیت جمعی حوزه خلیج فارس می اندیشد که ثبات و امنیت انرژی و تجارت منطقه تداوم داشته باشد و بدون دخالت و حضور قدرت های فرا منطقه ای قابل انجام باشد. این سیاست اگر با دیپلماسی فعال و ظریفی اعلام و اجرا گردد، با توجه به تحولات سالهای اخیر امکان پذیر است. ایران در حال حاضر به اندازه کافی قدرتمند است و میتواند با همگرایی کشورهای این حوزه پرچم دار حفظ امنیت این ابراه در مقابل خطرات احتمالی باشد.

طی سالهای اخیر مرکز ثقل قدرت های بین المللی از خاورمیانه به پاسفیک در حال انتقال است، و زمان آن رسیده که قدرتهای منطقه ای همگرایی را جدی بگیرند. ایالات متحده آمریکا طی سالهای اخیر تمایل چندانی به حضور نیروهای زمینی در منطقه ندارد و دولت فعلی امریکا معتقد است که دوستان امریکا دنبال گرفتن سواری رایگان هستند و لذا خودشان باید هزینه های دفاع از انها را بپردازند، و دیگر حاضر به دفاع از کشورهای جنوبی بطور رایگان نیستند.

دولت ترامپ معتقد است حوزه خلیج فارس باتلاقی است که باید از ان پرهیز کرد. علاوه بر این آمریکا در بخش انرژی در تلاش است وابستگی خود را به نفت خلیج فارس کاهش و به صفر برساند. در واقع به نظر میرسد که امریکایی ها تمایل دارند روابط تجارت محور با این حوزه داشته باشند و نه امنیت محور. بنابر این با توجه به شکست های عربستان در جنگهای نیابتی خاورمیانه و ضربه پذیر بودن این کشور و سیاست های جدید منطقه ای و انرژی امریکا زمان برای طرح پیشنهادات همگرایی و مودت مناسب بوده و سیاست معقول حکم میکند که حاکمان عربستان سعودی به سیاست قطر و عمان بپیوندند و باب مذاکرات را با ایران به منظور همگرایی و دفاع مشترک منطقه ای در پیش گیرند.

## یادداشت

# نشاط سیاسی در گرو امیدواری مردم

صادق چهرقانی*

مردم اگر امید داشته باشند که با رأی و نظرشان، اشکالات موجود کشور اصلاح میشود، قطعا مشارکت پرشوری در انتخابات ها از جمله انتخابات یازدهمین دوره مجلس شورای اسلامی که در اسفندماه سال جاری برگزار میشود، خواهند داشت. امیدواری مردم به اصلاح امور البته موضوعی نیست که فکر کنیم با چند سخنرانی و دادن شعار تحقق پیدا میکند بلکه این امیدواری باید در دل و جان افراد جامعه نفوذ کند؛ و این مهم تحقق پیدا نمی کند مگر با حضور کاندیداهایی با سلایق مختلف در انتخابات و ایجاد فضای باز سیاسی و امن؛ و البته بدور از فضای صرفا امنیتی که ممکن است باعث بی تفاوتی برخی افراد و فعالان سیاسی، نسبت به فعالیت جدی در انتخابات شود.

در شرایطی که دشمنان ایران اسلامی با انواع فشارهای اقتصادی و تحریم ها، دلخوش به این هستند که مشارکت مردم ایران در انتخابات پیش رو پایین باشد، قطعا حضور پرشور مردم در این انتخابات، بیش از پیش اهمیت دارد و در این شرایط است که مسئولان مستقیم امر انتخابات از جمله شورای نگهبان و هیئت های نظارت و اجرایی، می توانند با اهتمام بیش از پیش نسبت به ایجاد فضای باز سیاسی، انتخاباتی پرشور را پایه ریزی کنند.

از دیگر الزامات حضور پرشور مردم در انتخابات، مشارکت فعال و با انگیزه فعالان سیاسی از جریان های مختلف سیاسی کشور است؛ چه آنکه همین فعالان انتخاباتی بعنوان همراهان همیشه نظام و انقلاب هستند که تنور انتخابات را داغ کرده و مردم را به مشارکت حداکثری ترغیب می کنند؛ و البته حضور با انگیزه فعالان سیاسی در انتخابات، مستلزم دو نکته کلیدی است؛ اولین مورد این است که احساس فضای امنیتی وجود نداشته باشد و بجای آن احساس فضای امن و همینطور فضای باز سیاسی برای همه فعالان سیاسی-انتخاباتی ایجاد شود و دومین مورد، ایجاد فرصت های برابر سیاسی برای همه جریانات فعال در انتخابات است.

*روزنامه‌نگار

## خبر

معاون وزیر اقتصاد خبر داد

# واگذاری و ادغام ۱۰ هزار شعبه بانکی

معاون بانک و بیمه وزارت امور اقتصادی و دارایی گفت: ۱۰ هزار شعبه بانکی در سراسر کشور واگذار و ادغام خواهد شد که از محل آن ۸۰ هزار میلیارد تومان از منابع بانک ها آزاد می شود.

«عباس معمارنژاد» عصر شنبه در نشست خبری با اشاره به اصلاح نظام بانکی و بودجه کشور افزود: باید تا ۱۵ آبان ماه بودجه شرکت‌های دولتی تهیه و به مجلس ارائه شود.

معاون وزیر اقتصاد اضافه کرد: بر این اساس تا پایان مهر ماه به این شرکت‌ها مهلت داده ایم تا گزارشات خود را در اختیار سازمان بودجه قرار دهند. معمارنژاد اضافه کرد: ۷۳ شرکت مادر تخصصی در کشور فعالیت دارند که ۳۷۰ شرکت در زیر مجموعه آنها قرار دارند؛ دولت در این شرکت ها بیش از ۵۰ درصد سهم دارد. وی با اشاره به ناترازی مالی بانک‌ها گفت: برخی بانک ها دارای اموال و دارایی های موهوم و منجمد هستند که در پی حل این مشکل هستیم. معاون وزیر اقتصاد با بیان اینکه امسال ۶۰ هزار میلیارد تومان از محل فروش اموال مازاد بانک ها پیش بینی شده است، اضافه کرد: شرکتهایی مانند گروه سرمایه گذاری امید، نیروگاه جهرم، گروه توسعه ملی و کشت و صنعت کارون واگذار شده یا آماده واگذاری هستند. معمارنژاد اضافه کرد: از سال ۹۶ تا کنون ۱۴ هزار میلیارد تومان از اموال مازاد بانک ها فروخته شده است. وی همچنین به کاهش شعب بانکی اشاره کرد و گفت: پیش بینی می شود که ۱۰ هزار شعبه بانکی در سراسر کشور واگذار شود که از محل آن ۸۰ هزار میلیارد تومان از منابع بانک ها آزاد می شود.

سخنگوی شورای نگهبان:

# پول نقش انحرافی در انتخابات داشته باشد، برخورد می کنیم

سخنگوی شورای نگهبان گفت: شورای نگهبان هر جا که تشخیص دهد پول نقش مؤثری در انتخابات داشته و انحرافاتی را ایجاد کرده است، با خاطیان برخورد می کند.

عباسعلی کدخدایی صبح دیروز در نشست خبری خود درباره ورود پول های کثیف در انتخابات اظهارداشت : ملاک و میزان برای شورای نگهبان قانون انتخابات است و درباره مسئله مذکور محورهای اصلی مفاسد اقتصادی و اخلاقی و همچنین مخالفت با حاکمیت، ملاک ما خواهد بود.

سخنگوی شورای نگهبان درباره نقش پول در انتخابات اظهارداشت: همه مسئولان و مردم نگران هستند و ما در این باره نیازمند قانون قوی هستیم اما با وجود این، شورای نگهبان هر جا که تشخیص دهد پول نقش مؤثری در انتخابات داشته و انحرافاتی را ایجاد کرده است، با خاطیان برخورد می کند. وی در پاسخ به سؤالی درباره مخالفت نمایندگان مجلس با شفافیت آراء تصریح کرد: شفافیت خوب است اما تشخیص کارشناسانه مصوبات برعهده مجلس شورای اسلامی است و شورای نگهبان صرفا مطابق مصوبات با قانون اساسی و موازین، شرع را بررسی می کند. کدخدایی درباره اصلاح قانون انتخابات افزود: قانون انتخابات ما ناقص و حداقلی است، به ویژه آنکه ما درباره تبلیغات و هزینه‌های انتخاباتی نیاز به یک قانون جامع داریم اما هر چه تلاش کردیم هنوز دست ما خالی است و از نمایندگان مجلس می خواهیم نسبت به اصلاح قانون انتخابات عمل کنند، چرا که هر چقدر شفافیت در این زمینه بیشتر شود، نگاه‌ها به رویه‌های انتخابات دقیق تر می شود.

**◆ فعالیت انتخاباتی کاندیداها در فضای مجازی رصد می شود**

سخنگوی شورای نگهبان در واکنش به سؤالی مبنی بر اینکه سخنان اخیر آیت الله جنتی در انتقاد از مجلس دهم و دولت شائبه هایی را در اصل بی‌طرفی ایجاد کرده است، گفت: آیت الله جنتی در جایگاه رئیس مجلس خبرگان رهبری این مطالب را مطرح کرد و وی بحث جوانگرایی را به صورت کلی مطرح کرد و نگاه وی به بخش و گروه خاصی نبود و تصور نمی کنم کسی با جوانگرایی مخالف باشد.

وی در پاسخ به سؤالی مبنی بر اینکه چگونه فعالیت‌های انتخاباتی افراد در فضای مجازی رصد می شود، گفت: هر آنچه آشکار است، از سوی شورای نگهبان دیده خواهد شد و مورد ارزیابی قرار می گیرد و همان طور که در رسانه های مختلف فعالیت های انتخاباتی ارزیابی می‌شود، در فضای مجازی هم اینگونه است و ما بررسی می کنیم و اگر مغایرتی وجود داشته باشد، برخورد می کنیم. کدخدایی درباره طرح شفافیت آراء شورای نگهبان تصریح کرد: ما با این نظر موافق بوده و در این عرصه پیشگام هستیم و بارها مشروح مباحث شورای نگهبان را روی سایت خود قرار داده ایم و سایر جلسات هم به مرور روی سایت قرار می گیرد اما درباره مباحث انتخاباتی منع قانونی داریم و بررسی صلاحیت ها باید به صورت غیرعلنی باشد اما با وجود این اگر قانون تکلیف کند که ما همه جلسات خود را علنی کنیم، ما تابع قانون هستیم و این اقدام را انجام خواهیم داد.

**◆ نمایندگان مجلس صرفا در تصمیمات نمایندگی مصون هستند**

سخنگوی شورای نگهبان در پاسخ به سؤالی مبنی بر دستگیری دو نماینده مجلس و مصونیت نمایندگان در قانون اظهارداشت: مطابق با اصل ۸۶، نمایندگان صرفا پیرامون تصمیمات نمایندگی و اظهاراتی که در صحن مجلس مطرح می کنند، مصون هستند اما اگر جرایمی را مرتکب شوند، دیگر مشمول این قانون نخواهند بود.

وی درباره نظر شورای نگهبان پیرامون تشکیل وزارت بازرگانی گفت: هنوز مصوبه ای از مجلس در این باره به شورای نگهبان واصل نشده است و پس از آنکه این مصوبه به ما برسد درباره آن اعلام نظر می کنیم.

کدخدایی در پاسخ به سؤالی پیرامون پدیده ورود پول های کثیف به انتخابات اظهارداشت: شورای نگهبان بر اساس اختیارات خود باید صلاحیت نامزدهای انتخابات را مورد بررسی قرار دهد و اگر از نهادهای ذیربط چون نیروی انتظامی گزارشی به ما برسد که چنین پدیده شومی وجود داشته و صحت آن هم برای ما محرز شود، در بررسی صلاحیت ها تأثیرگذار خواهد بود. سخنگوی شورای نگهبان در پاسخ به سؤالی پیرامون همایش چهل سالگی قانون اساسی گفت: مسئولان پژوهشکده شورای نگهبان اطلاع رسانی دقیقی در این باره خواهند کرد و احتمالا نشست خبری هم در این باره خواهند داشت.

وی در پاسخ به سؤالی مبنی بر اینکه رئیس سازمان برنامه و بودجه گفته است که در بودجه ۹۹ صرفا بودجه نهادهای سیاستگذار اعلام می شود و آیا این مسئله بر خلاف قانون است یا خیر، گفت: بنده هم مثل شما این مطلب را در رسانه‌ها دیده ام اما طبق قانون بودجه شامل همه دستگاه ها می‌شود و بودجه همه دستگاه ها باید اعلام شود و ما پیش از این هم تأکید کردیم که بودجه شرکت‌های دولتی هم باید ارائه و شفاف شود.

**◆ ملاک بررسی صلاحیت افراد قانون است**

کدخدایی در پاسخ به سؤالی مبنی بر اینکه در حوزه های انتخابیه کوچک برخی از نمایندگان مجلس ششم فعالیت انتخاباتی خود را برای ورود به انتخابات مجلس آغاز کرده اند و موضع شورای نگهبان در این باره چیست، گفت: ملاک بررسی صلاحیت افراد از سوی شورای نگهبان قانون است و برای ما مهم نیست که کاندیداهای انتخابات عضو کدام یک از مجالس و گروه های سیاسی بوده و هستند.

سخنگوی شورای نگهبان درباره بررسی قانون تجارت در مجلس گفت: طبیعتا قانون تجارت فعلی دارای اشکالات متعددی است و اقدام مجلس در اصلاح این قانون امری مبارک است اما قطعا نمایندگان اقتضائات و شرایط اقتصادی کشور را هم در نظر می گیرند و اگر از نظر شورای نگهبان این قانون مغایرتی نداشته باشد، اجرا خواهد شد.

**◆ افزایش وزارتخانه ها منع قانونی ندارد**

کدخدایی درباره راه اندازی سامانه شفافیت اموال مسئولان و اینکه آیا اعضای شورای نگهبان هم اموال و دارایی های خود را ثبت می کنند، گفت: قطعا همه اعضای شورای نگهبان هم باید اموالشان را در این سامانه ثبت کنند و بنده هم اموالم را ثبت می کنم.

وی در پاسخ به سؤالی مبنی بر اینکه آیا از نظر قانونی تفکیک وزارتخانه ها و افزایش تعداد وزرا ایرادی دارد، گفت: افزایش وزرا منعی در قانون ندارد و تشخیص مجلس شورای اسلامی است که با پیشنهاد دولت یک وزارتخانه جدیدی را تشکیل دهد اما ممکن است مباحثی درباره بار مالی مطرح شود که هنوز در این باره نمی توانم اظهارنظر کنم.

سخنگوی شورای نگهبان در واکنش به سؤالی درباره واسطه گری برخی افراد با شورای نگهبان برای تأیید صلاحیت ها، اظهارداشت: اگر دیدید کسی در این مسیر حرکت می کند، خبر دهید که با آنان هم ما و هم نهادهای نظارتی برخورد کنیم.

وی درباره تشکیل کمیته انتخابات از سوی قوه قضائیه بیان کرد: ما همواره در بحث انتخابات با قوه قضائیه همکاری می کنیم اما هنوز چنین جلسه ای نداشته ایم و هماهنگی با قوه قضائیه در این راستا بسیار مهم است و در جلوگیری از تخلفات انتخاباتی کمک می کند، چرا که در مواردی نیاز به برخورد قوه قضائیه است.

**◆ هیچ نماینده ای به دلیل نظر و رأی خود مورد مواخذه شورای نگهبان قرار نمی گیرد**

کدخدایی در پاسخ به سؤالی مبنی بر تأثیر شفافیت آراء در بررسی صلاحیت افراد گفت: بارها گفته ام که هیچ نماینده ای به دلیل نظر و رأی خود مورد مؤاخذه شورای نگهبان قرار نگرفته است اما اگر مطلبی مطرح کرده که در چارچوب قانون نبوده، بحث دیگری است.

سخنگوی شورای نگهبان درباره بیطرفی وزارت کشور و هیئت های اجرایی در انتخابات اظهارداشت: قطعا همکاران ما در وزارت کشور و هیئت های اجرایی باید بیطرف باشند و هر گونه اقدامی خلاف آن از سوی هیئت های نظارت ما مورد رصد قرار می گیرد.

وی در پاسخ به سؤالی مبنی بر اینکه گفته می شود لایحه تجارت در مجلس در ۱۰ دقیقه به تصویب رسید و موضع شورای نگهبان در این باره چیست، تصریح کرد: نحوه رسیدگی ها در مجلس ارتباطی به شورای نگهبان ندارد و مربوط به مقررات داخلی مجلس است و ما صرفا مطابقت مصوبات با قانون اساسی و شرع مقدس را مورد بررسی قرار می دهیم.

علی لاریجانی در دیدار سفیر هندوستان:

# کشورهای بزرگ نگذارند آمریکا به زورگویی عادت کند

رئیس مجلس شورای اسلامی با اشاره به آثار سوء رفتار آمریکا در عرصه بین المللی گفت: از کشورهای بزرگ انتظار داریم نسبت به تحریم‌های آمریکا علیه ایران بی‌تفاوت نباشند چرا که اگر آمریکایی‌ها به زورگویی عادت کنند، به زودی به شما نیز زور می گویند.

«علی لاریجانی» روز شنبه در دیدار گدام دارمندرا سفیر هندوستان در تهران روابط ایران و هندوستان را مرتبط با ریشه‌های مشترک دو کشور دانست و اظهار داشت: هندوستان کشور بزرگی است و ظرفیت ویژه ای برای توسعه روابط میان دو کشور وجود دارد که باید از این فضا استفاده شود.

وی عنوان کرد: برخی کشورها نمی‌خواهند روابط دوستانه اقتصادی میان دو کشور توسعه یابد، عنوان کرد: ایران و هندوستان نباید به این کشورها اجازه موفقیت دهند و باید در جهت توسعه روابط اقتصادی میان دو کشور تلاش کنند.

به گزارش خانه ملت رئیس مجلس شورای اسلامی در ادامه با بیان اینکه ایران و هند دو تمدن قدیمی و ریشه‌دار هستند، اظهار داشت: روابط آمریکا آثار سوئی در شرایط بین‌المللی داشته و آمریکایی‌ها قواعد متعارف را برهم زده اند، لذا در حال حاضر کشورهای بزرگ باید مسئولیت خود را شناخته و به آن عمل کنند.

لاریجانی ادامه داد: در این شرایط از کشورهای کوچک که تاب تحمل تحریم‌های قدرت‌های بزرگ را ندارند انتظاری نداریم اما از کشورهای بزرگ انتظار داریم نسبت به تحریم‌های آمریکا علیه ایران بی‌تفاوت نباشند چرا که اگر آمریکایی‌ها به زورگویی عادت کنند، به زودی به شما نیز زور میگویند. وی در ادامه تأکید کرد: ایران و هند می توانند در حوزه انرژی و تکنولوژی جدید و ایجاد امنیت و ثبات در منطقه مکمل یکدیگر باشند.

رئیس مجلس شورای اسلامی با تأکید بر ضرورت استفاده از ظرفیت پارلمانی میان دو کشور، خاطرنشان کرد: بالاخره جمهوری اسلامی از تحریم عبور می کند و شرایط سخت به پایان می‌رسد لذا افق روشنی پیش روی ما قرار دارد و در این میان، اولویت نگاه جمهوری اسلامی در حوزه دیپلماسی همواره با شرق است.

**◆ هندوستان بر تحکیم روابط با ایران تأکید دارد**

گدام دارمندرا سفیر هندوستان در تهران نیز در این دیدار با اشاره به تأکید کشورش بر تحکیم روابط با ایران، گفت: دیدارهای متعددی میان مقامات دو کشور در سطوح عالی برگزار می شود که بیانگر پیشرفت تدریجی روابط است و هندوستان نیز طی این دیدارها علت تأخیر در اجرای برخی پروژه‌ها را توضیح داده است.

سفیر هندوستان در تهران در پایان با بیان اینکه روند گفت و گوها میان هند و ایران باید ادامه پیدا کند تا وحدت افزایش یابد، اظهار داشت: اکنون که انتخابات پارلمان هندوستان برگزار و رئیس مجلس انتخاب شده است، از شما دعوت می کنیم به دهلی سفر کنید.

علی تاجرنیا:

# ناخالصی‌ها باید از جریان اصلاحات حذف شود

فعال سیاسی اصلاح طلب درباره آسیب های موجود در جریان اصلاحات گفت: به اسم مصلحت اندیشی مرزهای هویتی جریان‌های اصلاح طلبی مخدوش می شود و شماری با عنوان اصلاح طلبی و با رویکرد باقی ماندن در قدرت در پی تهی کردن اصلاحات از محتوای خود هستند.

«علی تاجرنیا» با اشاره به اینکه هر کسی در داخل جریان اصلاح طلبی از ظن خود درباره موضوع اصلاح اصلاحات سخن می گوید؛ گفت: از زمانی که جریان اصلاح طلبی محدود به احزاب و جریان های سیاسی شد، بخشی از این جبهه بیشتر به دنبال حضور در قدرت به هر شکل هستند. بر همین اساس چهره هایی در حد دبیران کل برخی از احزاب هم در مجلس عملکردی ندارند و صدایی از آن ها به گوش نمی رسد و بحث و حرف جدیدی ندارند.

وی افزود: میان افکار عمومی تصور بر این است که اصلاح طلبی به نوعی بهانه‌ای برای به قدرت رسیدن برخی افراد است و این افراد ناخالصی‌های جریان اصلاح طلب را افزایش می‌دهند.

نماینده مجلس ششم تصریح کرد: رویکرد اصلاحات، ضدیت با فساد، تلاش در جهت تعمیق دموکراسی و حقوق بشر با تکیه بر خواست و رای مردم است و جامعه احساس میکند که این آرمان ها در سال‌های گذشته کمرنگ شده و شماری از چهره های حرفه ای سیاسی، با عنوان اصلاح طلبی با رویکرد باقی ماندن در عرصه قدرت در پی تهی کردن اصلاحات از محتوای خود هستند. با توجه به این شرایط اصلاحات نیازمند بازتعریف در همه حوزه هاست تا به نوعی ناخالصی‌ها حذف شود.

تاجرنیا ادامه داد: به اسم سیاست ورزی و مصلحت اندیشی مرزهای هویتی جریان‌های اصلاح طلبی از سوی بخش‌هایی از این مجموعه کاملا مخدوش می‌شود که نمونه آن را در آخرین انتخابات مجلس دیدیم که اسم لیست امید و اصلاح طلبی، عده‌ای در مجلس حضور پیدا کردند که عملکرد آن ها به هیچ عنوان همراهی و هدف را دنبال نمی کرد.

فعال سیاسی خاطرنشان کرد: بدون شک در موضوع اصلاح رویه اصلاح طلبی تنها با تغییر اشخاص نمی‌توان نتیجه گرفت و نیازمند بازنگری در خط مشی‌ها و رفتارها هستیم اما نمی‌توان تاثیر حضور اشخاص را هم انکار کرد. در همین مجلس فعلی افرادی مانند محمود صادقی یا پروانه سلحشوری هستند که شاید جزو چهره های شاخص اصلاح طلبی نبودند اما اکنون کاملا اثرگذار هستند. از طرف دیگر هم مشاهده می شود چهره هایی هستند که بسیار هم مدعی بوده‌اند اما در عمل نتوانستند همان حداقل‌های هواداران اصلاح طلبی را هم تامین کنند.

وی با تاکید بر اینکه در بازسازی جریان اصلاحات هم باید روش‌ها اصلاح شود و هم آدم‌های متناسب با این روش‌ها انتخاب شوند؛ افزود: افرادی که همه تلاش خود را معطوف به حضور در قدرت می کنند نمی‌توانند اصلاحی را سازمان‌دهی کنند.

تاجرنیا درباره ایده‌هایی مانند پارلمان اصلاحات در روند بازسازی اصلاحات گفت: مهم این نیست که ساختار چه نامی داشته باشد بلکه مهم این است که مورد تایید اکثر اصلاح طلبان باشد و نقش احزاب در آن برجسته‌تر از نقش احزاب و چهره‌ها باشد. ترکیب فعلی شورای عالی سیاستگذاری به اسم چهره ها ملی، سبب شده است که از افزوده شدن ظرفیت جدیدی به این مجموع جلوگیری شود و تغییرات صورت گرفته در ظاهر باشد.

این فعال سیاسی اصلاح طلب تاکید کرد: موضوعاتی مانند پارلمان اصلاحات در صورتی می تواند اثرگذار باشد که به فراگیر شدن این جریان و مقبولیت بیشتر آن کمک کند.

دبیر و سخنگوی ستاد انتخابات کشور:

# رجوع به آرای مردم نشانه‌ای آشکار از پویایی نظام اسلامی است

دبیر و سخنگوی ستاد انتخابات کشور رجوع به آرای مردم در قالب انتخاباتهای متعدد را نشانه پویایی نظام جمهوری اسلامی عنوان کرد و گفت: در دوران دفاع مقدس یازده بار در ایران انتخابات برگزار شد.

به گزارش پایگاه اطلاع رسانی وزارت کشور، سیداسماعیل موسوی روز شنبه در جریان برگزاری چهارمین دوره آموزشی مجریان و دست اندرکاران انتخابات در مشهد مقدس اظهار داشت: دشمنان جمهوری اسلامی در آستانه برگزاری انتخابات دهمین دوره مجلس شورای اسلامی، به دنبال ایجاد شبهه و دلسرد کردن مردم هستند؛ ولی نقشه آنان نقش بر آب خواهد شد چرا که مردم همانند گذشته بسیار هوشیارانه عمل خواهند کرد.

وی افزود: از ابتدای پیروزی انقلاب اسلامی و در شرایط جنگ تحمیلی، انتخابات هیچ گاه تعطیل بردار نبوده و در آن زمان ۱۱ بار به آرای عمومی رجوع شده است که این موضوع گویای باور نظام اسلامی به مشارکت مردم در تعیین سرنوشت خودشان است. درحقیقت، پویایی نظام اسلامی، ناشی از برگزاری انتخابات های متعدد و مشارکت معنادار مردم در عرصه‌های مختلف سیاسی و اجتماعی است.

مدیرکل انتخابات وزارت کشور با بیان این که تلاش ما بر این بوده که آموزش‌های انتخابات، جامع و کامل باشد، گفت: در چهارمین دوره از دوره های دهگانه آموزش انتخابات، اعضای ستاد انتخابات و فرمانداران استان‌های تهران، قم و مازندران شرکت داشتند.

به گفته موسوی مدیران کل انتخابات و بخشداران استان‌های سیستان و بلوچستان، کرمان و کهگیلویه و بویراحمد و روسای هیات های بازرسی استان های یزد، فارس و سمنان نیز در این دوره حضور یافتند.

سخنگوی ستاد انتخابات کشور خاطرنشان کرد: در این همایش ها تاکید بر آن است که ما و همه مجریان و دست اندرکاران برگزاری انتخابات بایستی در تمام مراحل کار، قانون را ملاک عمل قرار دهیم.

وی عنوان کرد: در شرایط جنگ تحمیلی ۱۱ بار انتخابات برگزار شده که این موضوع گویای باور جدی نظام اسلامی به مشارکت مردم در تعیین سرنوشت خودشان است.

## اخبار

رهبر معظم انقلاب سیاستهای کلی نظام قانون‌گذاری را ابلاغ کردند؛

# سه قوه موظفند اقدامات را زمانبندی و پیشرفت‌ها را گزارش نمایند

حضرت آیت‌الله خامنه‌ای در اجرای بند یک اصل ۱۱۰ قانون اساسی، سیاست‌های کلی نظام قانون‌گذاری را ابلاغ و با توجه به اهمیت موضوع در حاشیه آن مرقوم کردند: سیاست‌ها به قوای سه‌گانه ابلاغ شود. سه قوه موظف هستند اقدامات را زمانبندی و پیشرفت‌ها را گزارش کنند. به گزارش روز شنبه پایگاه اطلاع رسانی دفتر مقام معظم رهبری، متن سیاست‌های کلی نظام قانون‌گذاری مصوّب مقام معظم رهبری که پس از مشورت با مجمع تشخیص مصلحت نظام تنظیم شده است، به این شرح است:

بسم الله الرحمن الرحیم

سیاست‌های کلی نظام قانون‌گذاری

۱- توجه به موازین شرع به عنوان اصلی‌ترین منشاء قانون‌گذاری در تنظیم و تصویب طرح‌ها و لوایح قانونی.

۲- ارزیابی و پالایش قوانین و مقررات موجود کشور از حیث مغایرت با موازین شرعی و قانون اساسی جمهوری اسلامی ایران و ایجاد سازوکار لازم برای تضمین اصل چهارم قانون اساسی.

۳- تعیین سازوکار مناسب برای عدم مغایرت مقررات با قانون اساسی.

۴- نظارت بر عدم مغایرت یا انطباق قوانین با سیاست‌های کلی نظام با همکاری شورای نگهبان و مجمع تشخیص مصلحت نظام و تصویب قوانین لازم برای تحقق هریک از سیاست‌های کلی نظام.

۵- تعیین حدود اختیارات و صلاحیت مراجع وضع قوانین و مقررات با ارائه تعریف روشن و مشخص از «قانون»، «آیین‌نامه، تصویب‌نامه و بخشنامه موضوع اصل ۱۳۸»، «قانون آزمایشی و اساسنامه موضوع اصل ۸۵»، «برنامه و خط مشی دولت و تصمیمات موضوع اصل ۱۳۴»، «آراء وحدت رویه و ضوابط موضوع اصل ۱۶۱» و سایر مقررات و همچنین طبقه‌بندی و تعیین هرم سیاست‌ها، قوانین و مقررات کشور بر اساس نص یا تفسیر اصول قانون اساسی حسب مورد، از طریق مجلس شورای اسلامی.

۶- تعیین حدود اختیارات مجلس در اصلاح لوایح با رعایت اهداف لایحه.

۷- تعیین محدوده اختیار مجلس در تصویب ساختار و مفاد بودجه سالانه کل کشور (پیش‌بینی درآمدها، هدف‌گذاری‌ها، موارد هزینه و...) با تصویب قانون لازم و اصلاح آیین‌نامه داخلی مجلس.

۸- تعیین وظایف دولت و مجلس در مورد تعداد وزرا و وظایف و اختیارات آنان، وظایف قانونی رئیس جمهور موضوع اصل ۶۰ و ۱۲۴ قانون اساسی و هر گونه ادغام، الحاق، انتزاع و ایجاد سازمان‌های اداری، از طریق تصویب قانون.

۹- رعایت اصول قانون‌گذاری و قانون‌نویسی و تعیین سازوکار برای انطباق لوایح و طرح‌های قانونی با تأکید بر: - قابل اجرا بودن قانون و قابل سنجش بودن اجرای آن. - معطوف بودن به نیازهای واقعی. - شفافیت و عدم ابهام. - استحکام در ادبیات و اصطلاحات حقوقی. - بیان شناسه تخصصی هر یک از لوایح و طرح‌های قانونی و علت پیشنهاد آن. - ابتناء بر نظرات کارشناسی و ارزیابی تأثیر اجرای قانون. - ثبات، نگاه بلندمدت و ملی. - انسجام قوانین و عدم تغییر یا اصلاح ضمنی آنها بدون ذکر شناسه تخصصی. - جلب مشارکت حداکثری مردم، ذی‌نفعان و نهادهای قانونی مردم‌نهاد تخصصی و صنفی در فرآیند قانون‌گذاری. - عدالت محوری در قوانین و اجتناب از تبعیض ناروا، عمومی بودن قانون و شمول و جامعیت آن و حتی‌الامکان پرهیز از استثناهای قانونی.

۱۰- تعیین عناوین قوانین جامع، تبویب، تنقیح و تعیین شناسه قوانین موجود کشور در طول برنامه ششم توسعه.

۱۱- تعیین ساز و کاری از سوی مجلس شورای اسلامی برای تشخیص قابلیت طرح در مجلس (موضوع اصل ۷۵ قانون اساسی) قبل از طرح و اعلام وصول.

۱۲- ضابطه‌مندسازی و تعیین نصاب بالا برای ارجاع به مجمع تشخیص مصلحت نظام در موارد تعارض مصوبه مجلس با نظر شورای نگهبان.

۱۳- بازنگری در مصوباتی که بر اساس مصلحت در مجمع تشخیص مصل

با برگشت اسید معده چه کنیم؟

# ۱۰ روش مؤثر برای خداحافظی با سوزش سر دل

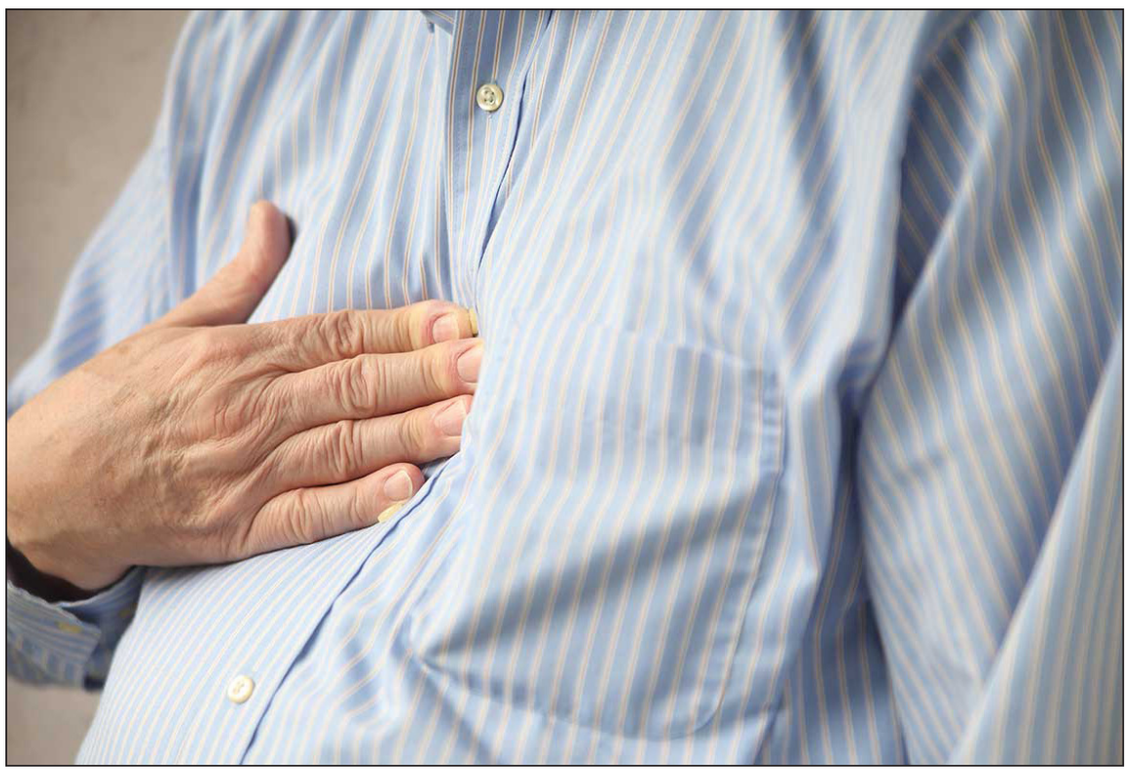

آیا تا به حال بعد از خوردن غذا متوجه احساس سوزش و ناراحتی در معده خود شده اید؟ این احساس به عنوان سوزش سر دل شناخته می‌شود و اغلب بعد از پر خوری یا هنگام خوردن غذاهای تند یا چرب اتفاق می افتد.

میلیون‌ها نفر در دنیا از رفلاکس اسید معده رنج می‌برند. در حقیقت، مطالعات نشان داده است از هر پنج فرد بزرگسال یک نفر به این مشکل دچار است. علاوه بر این، حتی افرادی هم که علائم جدی این بیماری را ندارند در صورت عدم احتیاط می‌توانند یک واکنش ریفلاکس اسید را تجربه کنند.

**سوزش سر دل چیست؟**

سوزش سر دل احساس بسیار ناخوشایندی است که می‌تواند عواقب ناخوشایندی برای بدنتان به همراه داشته باشد و گاهی اوقات منجر به حالت تهوع یا حتی استفراغ شود.

برای جلوگیری از سوزش سر دل، اولین کاری که باید انجام دهید مراجعه به پزشک است تا از میزان جدی بودن مشکل مطلع شوید. وقتی این موضوع را بدانید، می‌توانید عادت‌هایی را اتخاذ کنید که سوزش را تا حد ممکن بهبود بخشد و کاهش دهد.

اغلب، اسیدیته در معده نتیجه بیماری رفلاکس معده به مری است. این مسئله هنگامی اتفاق می‌افتد که غذا از معده به مری برگردد. بالا رفتن غذا از معده به سمت مری احساس سوزش و دردی را در قفسه سینه ایجاد می‌کند. اگر شخصی به طور متناوب حداقل دو بار در هفته از ریفلاکس اسید معده رنج ببرد، دچار سوزش سر دل است.

**◆دلایل اصلی سوزش سر دل چیست؟**

۱- غذاهای اسیدی یکی از مهم‌ترین فاکتورهای رفلاکس است. در میان آن‌ها می‌توان به موارد زیر اشاره کرد:

-گوجه‌فرنگی
-مرکبات
-غذاهای ادویه‌دار

۲-نوشیدن الکل و استفاده از دخانیات نیز از دیگر علل سوزش سر دل هستند.

۳-دیابت و آسم هم می‌توانند باعث بروز این مشکل شوند.

۴-همچنین فشار زیاد روی شکم ممکن است اسفنکتر پایینی مری را مجبور کند تا غذا را به داخل مری بازگرداند. این اتفاق باعث سوزش سر دل و سوزش در گلو می‌شود؛ زیرا رفلاکس می‌تواند تا دهان برسد. به همین دلیل است که برخی افراد دارای اضافه وزن و زنان باردار از سوزش سر دل رنج می‌برند.

**۵-برخی از داروها نیز می‌توانند بر این وضعیت تأثیرگذار باشند. مانند:**

-آنتی کولینرژیک‌ها، بتابلاکرها، پروژستوژن و تئوفیلین
-داروهای ضدافسردگی سه حلقه‌ای
-برخی آرام‌بخش‌های ضداضطراب

**◆شایع‌ترین علائم سوزش سر دل**

به دلیل این ناراحتی، اسید معده به داخل مری برمی‌گردد و باعث ایجاد درد و احساس سوزش می‌شود. سوزش سر دل ممکن است مانند یک گرفتگی و اسپاسم یا درد تند و تیزی در پشت جناق سینه احساس شود. برخی از مردم هم گزارش کرده‌اند که این درد را مانند یک حمله قلبی درک کرده‌اند.

سوزش معده ممکن است به سینه و بخشی از گلو برسد و باعث طعم تلخی شود که تا کام گسترش می‌یابد. گاهی اوقات، وقتی اسید به حنجره می‌رسد، می‌تواند باعث ایجاد سرفه و بثورات در بیماران شود. اگر مشکل سوزش سر دل شدید شود حتی می‌تواند مینای دندان را خراب کند. باید بدانید که سبک زندگی شما می‌تواند در پیشگیری و تسکین درد و علائم ناشی از این بیماری و انواع مختلف آن به شما کمک کند. با این توضیحات، در اینجا برخی از عاداتی که می‌تواند به شما کمک کند، ذکر شده است:

**◆راه‌های درمان و یا پیشگیری از سوزش سر دل**

**۱-آهسته غذا بخورید**

درست و آهسته غذا خوردن می‌تواند به کاهش برگشت اسید معده کمک کند. برای این امر مهم است تا غذا را خیلی خوب بجوید. جویدن غذا به مقدار کافی تضمین می‌کند تا هضم غذا و تجزیه‌ی آن در بدن زمان کمتری طول بکشد. اگر این کار به درستی انجام شود، اسید معده به مری برنمی‌گردد.

**۲-از محرک‌ها خودداری کنید**

مواد غذایی زیادی هستند که باعث سوزش سر دل می‌شوند؛ مانند برخی نوشیدنی‌ها مثل نوشیدنی‌های حاوی کافئین، نوشابه‌ها و آب مرکبات. بنابراین حذف آن‌ها می‌تواند از ناراحتی معده جلوگیری کند. شما می‌توانید لیستی برای خودتان داشته باشید و هرچه موجب ناراحتی‌تان می‌شود را در آن یادداشت کنید و از مصرف دوباره‌ی آن‌ها پرهیز کنید. نوشابه‌ها موجب تضعیف اسفنکتر پایینی در مری می‌شوند و الکل هم این حالت را تشدید می‌کند.

**۳-منظم غذا بخورید و پرخوری نکنید**

برای تسکین سوزش سر دل باید زمان غذا خوردن و همچنین مقدار آن را کنترل کنید. این بدان معناست که باید سعی کنید زمان‌های غذا خوردنتان را در طول روز به خوبی تقسیم کنید. وعده‌های غذایی بزرگ را فراموش کنید و در عوض وعده‌های غذایی کوچک‌تر را به تعداد بیشتری مصرف کنید. پرخوری فشار زیادی به ماهیچه اسفنکتر پایینی مری وارد می‌کند و از بسته نگه داشتن آن جلوگیری می‌کند.

**۴-صحیح بخوابید**

عادت دیگری که می‌تواند منجر به ناراحتی معده در افراد مبتلا به ریفلاکس شود، خوابیدن در وضعیت نامناسب است؛ چرا که بد خوابیدن می‌تواند باعث ایجاد فشار در شکمتان و به تبع آن برگشت اسید از معده به مری شود.

برای جلوگیری از این اتفاق سعی کنید به روی شکم و پهلوی راست نخوابید. برخی از متخصصان توصیه می‌کنند که یا به پشت دراز بکشید یا به پهلوی چپ.

**۵-وزنتان را در محدوده‌ی سلامت حفظ کنید**

وزن بیش از حد می‌تواند برای سلامتی مشکلات زیادی را ایجاد کند؛ از رایج‌ترین آن‌ها می‌توان به ناراحتی‌های قلبی عروقی و سایر مشکلات مانند ریفلاکس اسید معده اشاره کرد. این امر به این دلیل است که مقدار زیاد چربی شکم می‌تواند اسفنکتر پایین مری را به سمت بالا سوق دهد، از بسته شدن آن جلوگیری کند و اجازه دهد اسید معده به سمت بالا حرکت کند.

**۶-سیگار نکشید**

مطالعات علمی نشان داده‌اند نیکوتین علاوه بر دیگر مشکلاتی که برای سلامتی به وجود می‌آورد باعث می‌شود اسید معده به سمت بالا حرکت کند و موجب سوزش سر دل شود. در حقیقت، مطالعات نشان داده افراد سیگاری در مقایسه با افرادی که سیگار نمی‌کشند بیشتر از سوزش سر دل رنج می‌برند.

**۷-درست قبل از خواب غذا نخورید**

خوردن غذا بلافاصله قبل از خواب یک اشتباه رایج است که باعث رفلاکس اسید معده می‌شود. در حالی که علم در این مورد ادعای زیادی ندارد؛ اما تعداد زیادی از افراد مبتلا اعلام کرده‌اند که اگر در طی سه ساعت قبل از خواب شبانه چیزی بخورند علائمشان بدتر می‌شود.

**۸-شیر بدون چربی بنوشید**

علائم بیماری برگشت اسید معده از میزان اسیدیته بالای معده شما ناشی می‌شود. به این ترتیب، نوشیدنی‌های قلیایی، مانند شیر بدون چربی می‌تواند به متعادل کردن آن کمک کند. با این حال، مراقب باشید که شیرهای حاوی چربی می‌توانند اوضاع را بدتر کنند! چرا که چربی می‌تواند باعث کندتر شدن فرایند هضم شود.

**۹-آدامس بجوید**

اگرچه این مورد از نظر علمی دقیق نیست؛ اما مطالعات نشان داده‌اند که آدامس می‌تواند علائم رفلاکس اسید معده را در برخی افراد کاهش دهد. گمان می‌رود افزایش تولید بزاق به پاکسازی مری کمک می‌کند.

**۱۰-از مصرف داروهای بدون نسخه بدون نظر پزشک خودداری کنید**

برای تسکین علائم ناراحتی معده از داروهای بدون نسخه استفاده نکنید. مهم است که ابتدا به پزشک خود مراجعه کنید تا علت واقعی این مشکل را بدانید. به این ترتیب، با تشخیص درست، نسخه مناسب خود را دریافت خواهید کرد.

داروهای بدون نسخه در صورت استفاده طولانی‌مدت می‌توانند برای سلامتی شما مضر باشند.

## تفاوت درد قلب با سوزش سر دل!

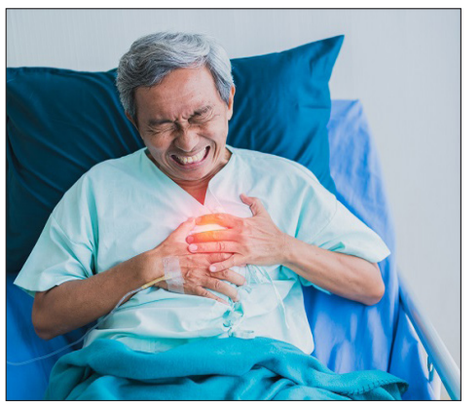

درد قلب معمولا به واسطه فعالیت بدنی و استرس شکل می گیرد و شرایط با استراحت بهبود می یابد. سوزش سردل ارتباطی با فعالیت بدنی ندارد. در عوض، این شرایط معمولا با گوارش غذا مرتبط است.

هر روزه، افراد بسیاری ایست قلبی ناگهانی را تجربه می کنند که رویدادی فاجعه بار است و تقریبا همواره به مرگ منجر می شود.

حمله قلبی شایع‌ترین دلیل ایست قلبی ناگهانی است که توفانی الکتریکی را در قلب ایجاد کرده و توانایی این اندام برای پمپاژ خون به سمت مغز و دیگر بخش های بدن را مختل می کند. در صورتی که شوک به قلب وارد نشده و این اندام به ریتم مطلوب خود باز نگردد، فرد طی چند دقیقه جان خود را از دست خواهد داد .

تا همین اواخر، پزشکان معتقد بودند که این رویدادها بدون هیچ هشداری رخ می دهند. اما مطالعه ای جدید نشان داده است که حداقل نیمی از بیمارانی که ایست قلبی را تجربه می کنند، ۲۴ ساعت پیش از بروز این شرایط علائمی را تجربه کرده اند. درد سینه و تنگی نفس شایع‌ترین علائم هستند. بسیاری از افرادی که این علائم را تجربه می کنند، آنها را نادیده گرفته و متاسفانه، این تاثیر چشمگیری بر آنچه در ادامه رخ می دهد، خواهد داشت. نرخ بقای افرادی که پس از تجربه این علائم با مرکز فوریت های پزشکی تماس گرفته بودند، ۳۲ درصد بود، در شرایطی که این نرخ برای افرادی که دریافت کمک پزشکی فوری را نادیده گرفته بودند برابر با ۶ درصد بود.

اما چطور تشخیص دهیم که به کمک پزشکی نیاز داریم؟ همه ما در طول زندگی خود درد در نقاط مختلف بدن و البته گاهی اوقات سینه را تجربه می کنیم. همچنین، اگر فعالیت بدنی با شدت متوسط تا شدید داشته باشیم، در نهایت، ممکن است با کمبود نفس مواجه شویم.

افزون بر این، سیگنال هایی که بدن برای ما ارسال می کنند می توانند گیج کننده باشند. اما زمانی که سیگنال ها از سینه سرچشمه می گیرند، احتمال بروز مشکلی جدی زیاد است. با این وجود، افراد بسیاری اغلب فکر می کنند که دلیل احساس درد آنها با سوزش سردل مرتبط است.

نخستین و مهم‌ترین نکته این است که اگر به مساله ای مشکوک هستید آن را با دقت بررسی کنید.

برخی نشانه ها نیز وجود دارند که می توانند به تمایز بین دردی که از قلب سرچشمه می گیرد و یک سوزش سردل ساده کمک کنند که از آن جمله می توان به موارد زیر اشاره کرد:

- درد قلب معمولا به واسطه فعالیت بدنی و استرس شکل می گیرد و شرایط با استراحت بهبود می یابد. سوزش سردل ارتباطی با فعالیت بدنی ندارد. در عوض، این شرایط معمولا با گوارش غذا مرتبط است.
- درد قلب معمولا با عوامل خطرآفرین برای بیماری قلبی از جمله سن بالا، سابقه خانوادگی بیماری قلبی، سابقه فشار خون بالا، دیابت، کلسترول بالا، و/یا سابقه استفاده از تنباکو مرتبط است. سوزش سردل ارتباطی با عوامل خطرآفرین بیماری قلبی ندارد.
- درد قلب معمولا به مرور زمان تشدید می شود و در نهایت، میزان فعالیت یا استرس کم نیز می تواند موجب بروز درد شود. سوزش سردل معمولا به صورت تصادفی شکل می گیرد.
- درد قلب بعید است که خودبخود در نیمه شب شکل بگیرد. سوزش سردل به طور کلاسیک افراد را دو تا سه بار طی شب از خواب بیدار می کند.
- درد قلب ممکن است با تنگی نفس، تعریق، و احساس نابودی و مرگ همراه باشد. سوزش سردل معمولا یک علامت واحد است.
- درد قلب واکنشی به مصرف داروهای ضد اسید نشان نمی دهد. سوزش سردل معمولا با مصرف داروهای ضد اسید بهبود می یابد.
- درد قلب بعید است که زیر قفسه سینه احساس شود. سوزش سردل می تواند در ناحیه شکم احساس شود.

مساله این است که هیچ کدام از این شرایط مطلق نیستند و بر همین اساس باید به آنچه بدن بیان می کند و شواهد موجود به خوبی توجه داشته باشید.

اگر علامت و نشانه ای جدید را در سینه خود تجربه می کنید، به ویژه اگر با عوامل خطرآفرین بیماری قلبی مواجه هستید، این شرایط را نادیده نگیرید. برای بررسی دقیق شرایط به پزشک مراجعه کنید. اگر درد سینه یا احساس سوزش در این قسمت از بدن را تجربه می کنید که با گذشت زمان، به ویژه بیش از ۳۰ دقیقه، از بین نمی روند یا با احساس نیاز برای دریافت کمک فوری مواجه هستید، بلافاصله به اورژانس مراجعه کنید.

## درباره یبوست دارویی!

هر یک از داروهایی که برای تسکین درد مصرف می کنید، از نمونه های بدون نسخه مانند ایبوپروفن و آسپرین تا داروهای تجویزی، می توانند احتمال ابتلا به یبوست را افزایش دهند.

افراد بسیاری در سراسر جهان از یبوست مزمن رنج می برند و اگر حداقل یک اجابت مزاج راحت در طول روز ندارید می توانید از جمله این افراد باشید.

یبوست می تواند به دلایل مختلفی شکل بگیرد، اگرچه بیشتر مردم کمتر نسبت به داروهای مصرفی خود و ارتباط آن با یبوست مشکوک می شوند. اما برخی داروها می توانند شرایط اجابت مزاج را دشوار و دردناک سازند. در ادامه با برخی از شایع‌ترین گزینه ها در این زمینه آشنا می شویم.

**◆داروهای مسکن**

هر یک از داروهایی که برای تسکین درد مصرف می کنید، از نمونه های بدون نسخه مانند ایبوپروفن و آسپرین تا داروهای تجویزی، می توانند احتمال ابتلا به یبوست را افزایش دهند. دستگاه گوارش انسان دارای گیرنده هایی برای این نوع از داروها است، از این رو، آنها می توانند اثر مستقیم بر اجابت مزاج داشته باشند. استفاده بلند مدت از داروهای مسکن بدون نسخه یا تنها یک یا دو روز مصرف داروهای مسکن قوی حاوی مخدر می تواند احساس نفخ و یبوست را به همراه داشته باشد.

**◆داروهای ضد افسردگی**

داروهای ضد افسردگی از جمله مقصران دارویی اصلی ابتلا به یبوست و تشدید این شرایط محسوب می شوند. داروهای ضد افسردگی سه حلقه ای قدیمی مانع از انقباضات روده انسان می شوند. زمانی که چیزی حرکت نمی کند، روده انسان هرچه بیشتر مسدود می شود. داروهای ضد افسردگی جدید، از جمله مهارکننده های انتخابی بازجذب سروتونین، مانند پروزاک (فلوکستین)، نیز می توانند دشواری در اجابت مزاج و ابتلا به یبوست را موجب شوند.

**◆داروهای ضد حالت تهوع**

داروهای ضد حالت تهوع مانند زوفران (Zofran) به واسطه اثر منفی بر سطوح سروتونین در بدن می توانند موجب ابتلا به یبوست شوند. به جای مصرف دارو، در صورت امکان می توانید گزینه های طبیعی، مانند یک فنجان چای زنجبیل یا چند جرعه نوشابه کولا را برای مقابله با حالت تهوع امتحان کنید.

**◆داروهای ضد اسید**

اگر برای تسکین سوزش سردل خود دارو مصرف می کنید، این احتمال وجود دارد که با دشواری در اجابت مزاج و یبوست مواجه شوید، به ویژه اگر در بلند مدت این کار را انجام دهید. داروهای ضد اسید حاوی کلسیم و آلومینیوم گزینه های بدتری هستند و البته از شایع‌ترین داروهای ضد اسید محسوب می شوند.

گاهی اوقات بازگشت اسید معده به مری ممکن است نه به واسطه میزان بیش از حد اسید معده بلکه به واسطه میزان بسیار کم آن رخ دهد. به عنوان گزینه ای طبیعی برای جایگزینی با داروهای ضد اسید می توانید ترکیب یک قاشق غذاخوری سرکه سیب در یک لیوان آب و مصرف روزانه آن را امتحان کنید.

**◆داروهای فشار خون**

از مسدودکننده های کانال کلسیم تا داروهای ادرارآور، اگر به منظور کاهش فشار خون برای شما دارو تجویز شده است، احتمال تجربه یبوست به عنوان یکی از عوارض جانبی مصرف این داروها زیاد است. داروهای ادرارآور می توانند آب را از دستگاه گوارش خارج کنند. بدن برای نرم کرن مدفوع و عبور آسان آن از روده به این آب نیاز دارد.

**◆داروهای آلرژی**

مصرف داروهای آلرژی می تواند با برخی عوارض جانبی مانند خشکی دهان و البته خشکی مدفوع و ابتلا به یبوست همراه باشد. بر همن اساس، داروهای آلرژی را می توان از جمله دلایل پنهان ابتلا به یبوست دانست. ممکن است برای پرهیز از عطسه، خارش و آبریزش چشم و بینی از داروهای آلرژی استفاده کنید و در شرایطی که شاید اقدامی بی ضرر به نظر برسد، اما مصرف بلند مدت می تواند دشواری در اجابت مزاج و ابتلا به یبوست را موجب شود.

**◆داروهای ملین**

این که مصرف داروهای ملین می تواند به بروز یبوست منجر شوند، عجیب به نظر می رسد، اما آغاز چرخه مصرف این داروها می تواند وابستگی به آنها را موجب شده و در نهایت ممکن است فرد بدون مصرف داروهای ملین قادر به اجابت مزاج راحت و روان نباشد. پیش از استفاده مکرر از داروهای ملین بهتر است دوباره فکر کنید. این داروها در کوتاه مدت می توانند به سود شما باشند، اما در بلند مدت می توانند به تشدید یبوست منجر شوند. اگر گاهی اوقات برای اجابت مزاج به مقداری کمک نیاز دارید، بهتر است محصولات حاوی مواد طبیعی که کمترین میزان تنش و استرس را به بدن وارد می کنند، انتخاب کنید.

**◆سخن پایانی**

یبوست شرایطی است که نباید نادیده گرفته شود. افراد بسیاری آن را به عنوان یک واقعیت زندگی روزمره می پذیرند، اما یبوست نه تنها می تواند به هموروئید و حتی بی اختیاری مدفوع منجر شود، بلکه یبوست مزمن می تواند زمینه ساز ابتلا به برخی بیماری های جدی، از جمله روده نشت کننده و سرطان روده بزرگ شود.

اگر دارو مصرف می کنید و با دشواری در اجابت مزاج مواجه شده اید، به داروهای مصرفی خود توجه داشته باشید زیرا ممکن است از جمله مواردی باشند که به بروز یبوست منجر می شوند. شما می توانید با پزشک خود درباره تغییر دوز یا نوع داروی مصرفی صحبت کنید.

در صورت ابتلا به یبوست برای بهبود شرایط اجابت مزاج خود می توانید موارد زیر را مد نظر قرار دهید:

-میزان مصرف فیبر را افزایش دهید. فیبر نه تنها به بهبود شرایط اجابت مزاج کمک می کند، بلکه می تواند خطر ابتلا به برخی انواع سرطان را کاهش دهد.
-از مصرف پتاسیم به میزان کافی اطمینان حاصل کنید تا مدفوع آبدار و نرم باقی بماند.

به جای قهوه عادی، مصرف قهوه کاسنی را مد نظر قرار دهید. کاسنی فیبر اینولین را در اختیار بدن قرار می دهد که از تولید طبیعی باکتری های مفید در روده بزرگ پشتیبانی می کند.

## ساخت پوست مصنوعی که به توانبخشی کمک می کند

دانشمندان پوست مصنوعی نرمی ساختند که با مکانیسمی پیچیده این توانایی را دارد که فوراً با حرکات یک فرد سازگار شود.

دانشمندان پوستی مصنوعی نرمی ساختند که با مکانیسمی پیچیده این توانایی را دارد که فوراً با حرکات یک فرد سازگار شود.

درست مانند حواس شنوایی و بینایی، حس لامسه هم نقش مهمی در چگونگی درک و تعامل با دنیای اطراف دارد؛ و فناوری‌ای که بتواند حس لامسه را همانندسازی کند - که به عنوان بازخورد هاپتیک شناخته می‌شود - می‌تواند رابطه‌های انسانی و رایانه‌ای و روبات انسان را برای برنامه‌هایی مانند توانبخشی پزشکی و واقعیت مجازی تقویت کند.

دانشمندان آزمایشگاه روباتیک EPFL به سرپرستی جیمی پایک و آزمایشگاه رابط‌های بیودالکترونیکی نرم (LSBI) به سرپرستی استیفانی لاکور در سوئیس، با همکاری یکدیگر موفق شدند پوست مصنوعی نرم و انعطاف پذیری از سیلیکون و الکترود بسازند.

حسگرها و محرک‌های نرم موجود در این سیستم پوستی، آن را قادر می‌سازد تا به صورت مصنوعی با شکل دقیق مچ دست مطابقت داشته باشد و حس لامسه را در قالب فشار و لرزش فراهم کند. سنسوها به طور مداوم تغییر شکل پوست را اندازه گیری می‌کنند تا بازخورد هاپتیک در زمان واقعی قابل تنظیم باشد و حس لمس تا حد ممکن واقعی را ایجاد کند.

هرشالل سونار، نویسنده اصلی این تحقیق می‌گوید: این اولین بار است که ما یک پوست مصنوعی کاملاً نرم ایجاد کرده ایم که هم سنسورها و هم محرک‌ها در آن یکپارچه هستند. این به ما این امکان را می‌دهد که بتوانیم تحریک لرزشی را که توسط کاربر احساس می‌شود را بطور دقیق و با اطمینان تعدیل کنیم.

این پوست مصنوعی را می‌توان تا چهار برابر طول اصلی برای یک میلیون بار تحت کشش قرار داد. این امر به ویژه برای تعدادی از کارکردهای دنیای واقعی جذابیت خاصی ایجاد می‌کند. در حال حاضر دانشمندان آن را بر روی انگشتان کاربر آزمایش کرده اند و بر روی پیشرفت این فناوری در حال کارهستند.

سونار می‌گوید: قدم بعدی تهیه یک نمونه اولیه کاملاً پوشیدنی برای برنامه‌های کاربردی در توانبخشی خواهد بود، این نمونه اولیه همچنین در مطالعات علوم اعصاب آزمایش می‌شود.

**توصیه‌ها و هشدارها**

## کشنده‌ترین بیماری‌های خاموش را به موقع بشناسید

تشخیص دیرهنگام کشنده‌ترین بیماری‌های خاموش، ممکن است عواقب وخیمی مانند مرگ را در پی داشته باشد.

بسیاری از بیماری‌ها در دسته‌ی قاتلان خاموش قرار می‌گیرند، زیرا این بیماری‌ها علائم هشداردهنده‌ی خود را پنهان می‌کنند. افراد می‌توانند سال‌ها با انواع خاصی از سرطان، اختلالات خود ایمنی و شرایطی مانند فشار خون و کلسترول بالا زندگی کنند، بدون اینکه حتی بدانند بیمار هستند. در ادامه با نمونه‌هایی از خطرناک‌ترین این بیماری‌ها که ممکن است فرد در حال حاضر مبتلا به آن باشد، اما نداند، می‌پردازیم.

**◆بیماری سلیاک**

از آنجا که رژیم‌های فاقد گلوتن در بین افرادی که به بیماری سلیاک مبتلا نیستند هم شایع است و بسیاری از افراد بدون اطلاع از این بیماری چنین رژیم غذایی دارند بنابراین ممکن است حتی شما هم بدون اطلاع خودتان، به این بیماری باشید. سلیاک، یک بیماری خود ایمنی مرتبط با گلوتن است و این ماده در محصولاتی مانند گندم، جو و چاودار یافت می‌شود. در صورت ابتلا به این بیماری هنگام خوردن محصولات حاوی گلوتن ممکن است خستگی، درد مفاصل، میگرن یا علائم افسردگی را تجربه کنید. هیچ دو مورد سلیاک دارای علائم یکسان نیست و در بزرگسالان بیش از ۲۰۰ علائم احتمالی وجود دارد که در صورت عدم درمان، می‌تواند به روده کوچک آسیب برساند.

**◆پوکی استخوان**

پوکی استخوان به دلیل از دست دادن تراکم استخوان رخ می‌دهد، اما علائمی به همراه ندارد. این بیماری مسئول بروز بیش از ۲ میلیون استخوان شکسته در هر سال است که فرآیند رخ دادن آن گاهی اوقات سال‌ها طول می‌کشد. افراد مسن به ویژه باید اطمینان حاصل کنند که به میزان کافی ویتامین D و کلسیم دریافت می‌کنند تا از آسیب به استخوان جلوگیری کنند.

**◆دیابت**

در بیماری دیابت نوع ۲، بدن در تنظیم قند خون دچار مشکل می‌شود و نمی‌تواند هورمون انسولین را به درستی استفاده کند. برخی از بارزترین علائم دیابت شامل احساس خستگی، تشنگی و افزایش اشتها است. با توجه به اینکه این علائم موارد غیر معمولی در زندگی روزمره نیستند، اعتماد به آن‌ها برای اطمینان از اینکه فرد مبتلا به دیابت است، دشوار است.

**◆سرطان روده بزرگ**

سرطان روده بزرگ یکی از شایع‌ترین و کشنده‌ترین سرطان‌ها در جهان است. این بیماری به صورت پولیپ‌های غیر سرطانی و بی ضرر در روده بزرگ شروع می‌شود که با گذشت زمان می‌توانند به سرطان تبدیل شود. اگرچه این سرطان نوعی بیماری قابل درمان است، اما اگر افراد مورد غربالگری قرار نگیرند، می‌توانند سال‌ها با آن زندگی کنند و پس از بروز اسهال، یبوست یا خون در مدفوع متوجه وجود آن شوند که این مرحله، فراتر از مراحل اولیه است.

**◆لیپوسارکوم**

لیپوسارکوم نوعی سرطان است که در بافت چربی ایجاد می‌شود و تومورهایی ایجاد می‌کند که حتی نمی‌توانید متوجه آن شوید. متأسفانه، این تومورها بسیار شبیه به لیپوم‌ها هستند، که مجموعه‌ای از سلول‌های چربی هستند که دقیقاً در زیر پوست رشد می‌کنند. این تومورها در بازوها و پاها ممکن است برای ماه‌ها یا سال‌ها کشف نشده باشند، در حالیکه وجود یکی از آن‌ها برای تهدید زندگی قرد کافیست.

مراکز درمانی سرطان هشدار می‌دهند که در صورت عدم درمان به موقع، تغییرات جدی‌تر لیپوسارکوم در کبد و ریه‌ها گسترش می‌یابد.

بیشتر بخوانید: کُشنده‌ترین بیماری‌ها را بشناسید

**◆COPD**

بیماری انسدادی مزمن ریه (COPD) گروهی از بیماری‌های ریه است که تشخیص زود هنگام دشوار است. علائمی مانند سرفه، احساس سفتی در سینه و نفس نفس زدن معمولاً قبل از تشخیص قطعی ایجاد می‌شود. با این وجود، شما می‌توانید این علائم را در شرایط مختلف مانند کار بیش از حد یا در جریان افزایش سن هم تجربه کنید.

کشنده‌ترین بیماری‌های خاموش را به موقع بشناسید

**◆بیماری کبد چرب**

این بیماری هنگامی رخ می‌دهد که چربی در کبد ایجاد و باعث التهاب و آسیب به سلول‌های کبدی می‌شود. کبد چرب بدون هیچ علائمی بروز می‌کنند و محققان هنوز علت آن را نمی‌دانند. افراد مبتلا به دیابت نوع دو، فشار خون بالا، اختلال متابولیک یا چاقی، احتمالاً به این بیماری مبتلا خواهند شد.

**◆بیماری لایم**

این بیماری نادر است، اما طبق تحقیقات، شما بیماری لایم می‌تواند از یک نیش کنه منتقل شود. در اوایل این بیماری مانند آنفولانزا به نظر می‌رسد و ممکن است فرد دچار لرز، تب یا احساس خستگی شود.

**◆بیماری عروق کرونر**

بیماری عروق کرونر، نوعی بیماری قلبی است که شریان‌هایی که خون قلب را حمل می‌کنند باریک و سخت می‌شوند و خونرسانی قلب را محدود می‌کنند. درد قفسه سینه یا گرفتگی آن، شایع‌ترین علائم این بیماری است. اما ریفلاکس اسید، ذات الریه، مشکلات کمر و حتی حملات هراس و استرس هم می‌تواند باعث درد قفسه سینه شود، بنابراین ممکن است به سادگی احتمال این بیماری را کنار بگذارید. اگر درد قفسه سینه بیش از پنج دقیقه طول بکشد، احتمالاً مربوط به قلب است و باید در اسرع وقت به دنبال مراقبت‌های پزشکی باشید.

## طبیعی ترین تنقلاتی که دندانپزشکان هرگز توصیه نمی کنند!

برخی از طبیعی‌ترین مواد غذایی می‌توانند برای دندان‌ها و لثه‌های شما بسیار مضر باشند.

در حالی که ما اغلب به چگونه سالم نگه داشتن قسمت‌های مختلف بدن اهمیت می‌دهیم، بسیاری از ما از سلامت دهان و دندان خود، حتی در حد روزانه دو بار مسواک زدن، هم غفلت می‌کنیم. آنچه ما می‌خوریم نقش مهمی در سالم نگه داشتن دندان‌های ما دارد و تغذیه خوب برای دندان ضروری است.

در گفتگو با برخی از دندانپزشکان، مواد غذایی مضری را که به دندان‌های ما آسیب می‌رسانند را جویا شدیم، اگر شما هم دندان‌هایی سالم و سفید می‌خواهید، از خوردن مکرر موادی که در ادامه این مطلب آورده ایم، خودداری کنید.

**◆تخمه**

شکستن تخمه با دندان‌های جلو به فرم و ظاهر آن‌ها آسیب می‌رساند و باعث ترک خوردن آن‌ها می‌شود، این کار که برای برخی افراد تفریحی خوشایند محسوب می‌شود لبه‌های دندان را ورقه ورقه می‌کند که به مرور زمان موجب شکستگی آن‌ها می‌شود.

**◆میوه خشک شده**

خوردن میوه‌های خشک به همان اندازه که به دلیل دارابودن مواد مغذی مفید است، می‌تواند برای سلامت دندان‌ها مضر باشد. به ویژه که این مواد غذایی سرشار از قند و بسیار چسبنده است و در شیارهای دندان را پر می‌کنند.

**◆پاپ کورن یا ذرت بو داده**

شاید تماشای یک فیلم جذاب به همراه این اسنک لذتبخش باشد، اما خوردن پاپ کورن نیمه پخته، نه تنها ممکن است موجب شکستن دندان‌ها شوند، بلکه باعث ایجاد درد لثه هم می‌شود.

**◆پاستیل**

پاستیل به دلیل خاصیت چسبندگی بالا مدت زیادی با دندان در تماس است، از این رو در مواجهه با قند موجود در آن، باکتری‌های دهان اسید.

بیشتری تولید می‌کنند که برای سلامت دندان‌ها بسیار مضر خواهد بود.

**◆نوشیدنی‌های قهوه**

اگر به مصرف نوشیدنی به ویژه از نوع کافئین دار آن عادت دارید، باید بدانید قرار گرفتن مداوم در معرض قند این نوشیدنی‌ها در طی یک ساعت یا بیشتر، کار بزاق برای مبارزه با قندها و اسیدهای تولید شده توسط باکتری‌های موجود در دهان را دشوار می‌کند. بزاق محافظ خوبی برای دندان هاست و با حملات مداوم قند ناشی از مصرف نوشیدنی‌های شیرین، به مرور زمان غدد بزاقی از ادامه کار خود جلوگیری می‌کنند.

**◆یخ**

یخ برای مینای دندان خیلی سخت است و باعث ایجاد ترک یا شکستگی در آن‌ها می‌شود.

**◆آبلیموی داغ**

نوشیدن آب لیمو داغ، اگرچه به اعتقاد بسیاری از افراد در صبح، فواید زیادی دارد، اما به عقیده دندانپزشکان که این نوشیدنی برای دندان‌ها مضر است. در واقع مصرف مکرر نوشیدنی و غذاهای اسیدی به مرور مینای دندان را از بین می‌برد و به لایه‌های درونی‌تر دندان یا همان عاج دندان، که زردتر و حساس ترند، آسیب می‌رساند.

**◆نوشیدنی‌های انرژی زا**

نوشیدنی‌های انرژی زا فوق العاده اسیدی و حاوی قند زیادی هستند. نوشیدن آن‌ها حجم اسید دهان را بالا برده و مینای دندان را در معرض پوسیدگی قرار می‌دهد.

اخبار

شهردار قم خبرداد

## نوسازی کل ناوگان اتوبوسرانی قم در آینده نزدیک

شهردار قم با اشاره به جایگزینی ۱۷۰ دستگاه اتوبوس جدید و اورهال ۱۰۴ دستگاه اتوبوس موجود، از نوسازی کل ناوگان اتوبوسرانی قم در آینده نزدیک خبر داد.

دکتر سیدمرتضی سقائیان نژاد با اشاره به اینکه در برنامه پنج‌ساله دولت، یکی از مباحثی که خیلی به‌صورت پررنگ به آن پرداخته‌شده، تقویت حمل و نقل عمومی است، اظهار داشت: حمل‌ونقل عمومی شامل استفاده از اتوبوس، خطوط ریلی، تاکسیرانی و دوچرخه است که نقش اتوبوسرانی نقش تعیین کننده است تا جایی که قرار بر این بود که ۵۰ درصد استفاده مردم از حمل و نقل عمومی باشد. شهردار قم اضافه کرد: طبق قراردادی که در گذشته وجود داشت، شرکت‌هایی که از اول وارد پیمان شده بودند، پیمان‌هایشان ظرف ۱۰ سال به اتمام رسیده بود و باید ۳۰۰ دستگاه اتوبوس در قم از خطوط خارج می‌شد، بنابراین با هماهنگی شورای شهر مقدمات جایگزینی فراهم‌شد. سقائیان نژاد با بیان اینکه ۵۴ میلیون نفر جمعیت شهری در کشور داریم که اگر هر هزار نفر را یک اتوبوس در نظر بگیریم، ۵۴ هزار اتوبوس نیاز داریم، افزود: چون ناوگان‌های تمام شهرها قدیمی است، بنابراین ما به ۵۴ هزار اتوبوس در کل کشور نیاز داریم که یک سوم این قسمت در کشور تولید می‌شود و برای مابقی باید فکر شود که با مشارکت شرکت‌های خارجی و داخلی تأمین شود. وی به اقدامات مختلف در زمینه تأمین نیاز و جایگزینی اتوبوس‌های فرسوده اشاره کرد و توضیح داد: نهایتاً با تلاش‌های انجام‌شده نزدیک به ۲۰۰ دستگاه اتوبوس را با شرکت عقاب افشان قرارداد بستیم که قرار بر این شد که ۱۰۰ دستگاه را ما خریداری کنیم و ۱۰۰ دستگاه را دولت که سهم هر طرف ۵۰ درصد باشد اما به دلیل کمبود منابع که وجود داشت، ۲۰۰ دستگاه تبدیل به ۱۰۴ دستگاه شد. شهردار قم تصریح کرد: ما ۵۲ دستگاه را تحویل گرفتیم و منتظر مصوبه شورای اقتصاد برای ۵۲ دستگاه دیگر که تعهد دولت بوده هستیم و در عین حال تعداد ۲۳ دستگاه از زرین خودرو گرفتیم که ۶ دستگاه از آن‌ها تحویل‌شده و مابقی به‌مرور تحویل می‌شود. سقائیان نژاد با تأکید بر اینکه ۵۰ دستگاه اتوبوس نیز در سال گذشته خریداری‌شده بود که مجموع این‌ها حدود ۱۷۰ دستگاه می‌شود، خاطرنشان کرد: نزدیک به ۱۰۴ دستگاه اتوبوس هم باید اورهال شود که با چند شرکت قرارداد بسته‌شده و در مجموع ۳۰۰ دستگاه به‌طورکلی جایگزین شود.

معاون برنامه‌ریزی و سرمایه انسانی شهرداری قم اعلام کرد

## ارائه ۱۸ خدمت بر بستر سامانه قم‌یار

معاون برنامه‌ریزی و سرمایه انسانی شهرداری قم گفت: در حال حاضر بستر ارائه نزدیک به ۱۸ خدمت شهرسازی در سامانه قم‌یار فراهم شده است. محسن رنجبر با تاکید بر اینکه سامانه قم‌یار نیز سامانه‌ای بسیار قوی برای ارائه خدمات الکترونیکی به مردم است، خاطرنشان کرد: این سامانه پایانه ارتباط مردم با شهرداری در فضای مجازی است که به ساده‌ترین شکل و ایمن‌ترین حالت ممکن درخواست‌های مردم را دریافت کند و اطلاعات را به سامانه‌های داخلی شهرداری منتقل کند. معاون برنامه‌ریزی و سرمایه انسانی شهرداری قم با تاکید بر اینکه در حال حاضر بستر ارائه نزدیک به ۱۸ خدمت شهرسازی در سامانه قم‌یار فراهم شده است، گفت: مردم می‌توانند بسیار ساده با ورود اطلاعات شخصی و ملکی درخواست خود را ارائه کنند و نیازی هم به مراجعه به شهرداری ندارند. رنجبر گفت: دفاتر پیشخوان دولت هم فعال شده‌اند و مردم می‌توانند اگر به رایانه و اینترنت دسترسی ندارند به آنها مراجعه کرده و درخواست‌های شهرسازی خود را ارائه کنند. وی بیان کرد: تمام روند درخواست در این سامانه قابل پیگیری است و مراحل مختلف آن نیز از طریق پیامک به مردم اطلاع‌رسانی می‌شود؛ همچنین تا زمانی که اطلاع‌رسانی نشده نیازی به مراجعه به شهرداری نیست و این مساله کمک زیادی به کاهش سفر درون‌شهری برای استفاده از خدمات است. معاون برنامه‌ریزی و سرمایه انسانی شهرداری قم با بیان اینکه در پورتال شهرداری و سامانه قم‌یار میز خدمت الکترونیکی در حال شکل‌گیری است، اظهار کرد: باقی خدمات شهرداری هم به زودی در این سامانه فعال خواهد شد و از مردم خواهشمندیم از این فضا استفاده کنند؛ چراکه استفاده از این فضا شهرداری را ترغیب به ارائه خدمات بیشتر می‌کند.

معاون شهرسازی و معماری شهرداری قم اعلام کرد

## الکترونیکی شدن ثبت درخواست و صدور پروانه ساختمانی

معاون شهرسازی و معماری شهرداری قم گفت: این امکان وجود که مردم بدون حتی یک بار مراجعه به شهرداری درخواست صدور پروانه ساختمانی را بدهند و این پروانه را بگیرند. غلامرضا جانقربان با اشاره به روند هوشمندسازی در شهرداری قم، اظهار کرد: شهردار قم تاکید دارد که هوشمندسازی در این نهاد با تمام قوا جلو برود، به دنبال این هستیم که خدمات را در شهرداری به گونه ای ارائه بدهیم که مردم کمتر به شهرداری قم مراجعه کنند. معاون شهرسازی و معماری شهرداری قم ادامه داد: هر چقدر که مردم ارتباط فیزیکی کمتری با کارکنان در شهرداری قم داشته باشند، کیفیت کار در این نهاد بالا می‌رود و شفاف‌سازی بهتری صورت می‌گیرد و سیستم بیمه می‌شود. جانقربان افزود: میز خدمت الکترونیکی توسط سازمان فناوری اطلاعات و ارتباطات شهرداری قم طراحی شده است و در این میز خدمت، خدمات شهرداری به صورت الکترونیکی ارائه می‌شود، به دنبال این هستیم که فرهنگ سازی در این زمینه را انجام بدهیم تا مردم کارهای خودشان در حوزه شهرداری را از منزل انجام بدهند. وی میز خدمت شهرداری قم را دارای چهار درگاه دانست و تصریح کرد: در این میز خدمات تشکیل پرونده و ثبت درخواست به صورت الکترونیکی صورت می‌گیرد، کسی که درخواست پروانه ساخت از شهرداری قم دارد، می‌تواند از طریق مراجعه به سایت شهرداری و درگاه الکترونیکی وارد میز خدمت شود. معاون شهرسازی و معماری شهرداری قم ادامه داد: شهروندان قمی امکان درخواست احداث بنا، تجدید بنا، توسعه بنا و تجدید پروانه را از درگاه الکترونیکی شهرداری دارند، با تکمیل مدارک توسط شهروندان، پرونده برای آن‌ها تشکیل می‌شود و درخواستشان به شهرداری‌های مناطق می‌رود، البته کارشناس در صورت کمبود مدارک، درخواست‌ها را برمی‌گرداند. جانقربان افزود: پس از ثبت درخواست برای صدور پروانه، مهندس نقشه بردار به محل مراجعه می‌کند و سپس درخواست صدور نقشه به سازمان نظام مهندسی ارسال می‌شود تا تهیه طرح در این خصوص صورت بگیرد، در این مراحل نیازی به حضور فیزیکی شهروندان در شهرداری قم نیست. وی خاطرنشان کرد: پس از صدور دستور نقشه، عوارض شهرداری محاسبه می‌شود و شهروندان امکان پرداخت این عوارض را به صورت آنلاین به شهرداری قم دارند تا صدور پروانه صورت بگیرد، این امکان وجود دارد که مردم بدون حتی یک بار مراجعه به شهرداری درخواست صدور پروانه ساختمانی را بدهند و این پروانه را بگیرند، اما این مساله نیازمند اعتمادسازی بین شهروندان و شهرداری است.

رئیس کمیسیون حمل و نقل و ترافیک شورای شهر قم مطرح کرد

## گرانی قیر، معضل شهرداری ها

رئیس کمیسیون حمل و نقل و ترافیک شورای اسلامی شهر قم گفت: دولت می تواند مانند سال های گذشته قیر به شهرداری ها اختصاص دهد. روح الله امراللهی در نشست هم اندیشی که در حاشیه دهمین نمایشگاه حمل و نقل و ترافیک و عمران شهری در مشهد برگزار شد، گفت: آنچه در این نشست توسط مسئولان شهرداری های مختلف کشور بیان می شود باید به صورت بیانیه ای نوشته و به مجمع نمایندگان استانها و دبیرخانه نشست کلانشهرها ارسال گردد تا در بودجه سال آینده دولت برای شهرداری ها در نظر گرفته شود. رئیس کمیسیون حمل و نقل و ترافیک شورای اسلامی شهر قم افزود: دوره ۱۰ ساله عمر اتوبوس های شهرداری قم به پایان رسیده است، بر این اساس از ابتدای مهر ماه ۱۳۰ دستگاه در حال خروج از سیستم ناوگان عمومی شهرداری هستند و ۱۱۶ دستگاه اتوبوس جدید نیز برای این ناوگان خریداری شده است. امراللهی با بیان اینکه ۳۰۰ دستگاه اتوبوس برای شهرداری قم نیاز است، اظهار داشت: در مصوبه اخیر شورای عالی اقتصاد، دولت پذیرفت که ۵۰ درصد هزینه خرید اتوبوس های جدید را تقبل کند لذا بهتر است شهرداری ها اهتمام داشته باشند تا به نحوی این ۵۰ درصد در بودجه سال آینده شهرداری های کشور لحاظ شود. وی با اشاره به گرانی قیر، گفت: دولت تحریم است و در تامین قیر و فروش نفت مشکل دارد، از سوی دیگر دولت کمک مالی نیز به شهرداری ها نمی کند اما می تواند مانند سال های گذشته قیر به شهرداری ها اختصاص دهد. رئیس کمیسیون حمل و نقل و ترافیک شورای اسلامی شهر قم با اشاره به افزایش ۳.۵ برابری قیمت قیر، افزود: گرانی قیر همه شهرداری ها را در آسفالت معابر شهری دچار مشکل کرده است، با توجه به اینکه ۷۰ درصد جمعیت کشور در شهرها ساکن هستند، شهرداری نمی تواند از آسفالت کردن معابر دست بکشد.

شهردار منطقه شش قم خبرداد

## اختصاص بخشی از امکانات مجموعه ورزشی شهید غلامپور به بانوان

شهردار منطقه شش قم از اختصاص بخشی از امکانات مجموعه ورزشی شهید غلامپور به بانوان خبر داد. علی حاتمی فرد با بیان اینکه ۱۲ مجموعه فرهنگی ورزشی در منطقه ۶ قم وجود دارد، اظهار کرد: مجموعه سردار شهید اکبر غلامپور یکی از مجموعه ورزشی هایی است که شهرداری در مناطق هشتگانه در برنامه احداث داشته که با بهره‌برداری از آن منطقه ۶ دارای ۱۳ مجموعه ورزشی می‌شود. شهردار منطقه شش قم با تاکید بر اینکه در این مجموعه امکان انجام ورزش‌های فوتبال، والیبال، بسکتبال و غیره فراهم شده است، تصریح کرد: همچنین امکانات لازم برای ورزش‌های رزمی و کشتی برای این مجموعه تامین شده تا جوانان و همشهریان منطقه از این امکانات بهره‌مند شود. حاتمی فرد به قرارگیری این مجموعه ورزشی در مجاورت بوستان خانواده اردیبهشت در بلوار کارگر اشاره کرد و افزود: به دلیل اینکه این بوستان ویژه بانوان و خانواده است بخشی از بهره‌برداری از آن در اختیار بانوان منطقه خواهد بود. وی بیان کرد: استفاده از این مجموعه ورزشی برای عموم مردم آزاد بوده و مجموعه از امروز در اختیار سازمان فرهنگی ورزشی شهرداری برای بهره‌برداری قرار داده شده است.

کمبود ۲۰ هزار تخت اقامتی

# فرصت‌های گردشگری که در قم هدر می‌رود

**هیفاء پردل**

شهر مقدس قم یکی از مهم‌ترین پایگاه‌های مذهبی جهان تشیع و دومین مرکز زیارتی یا به عبارتی شهرهای مذهبی ایران اسلامی به شمار می‌رود؛ این شهر علاوه بر وجود بارگاه کریمه اهل بیت(س) و مسجد مقدس جمکران ظرفیت‌های خوبی در زمینه‌های مذهبی، فرهنگی و حتی تاریخی هم در بعد ملی و هم بین‌الملل دارد.

ورود سالانه ۲۱ الی ۲۳ میلیون گردشگر ایرانی و خارجی فرصت و افق‌های طلایی را به همراه آثار مطلوبی در شکوفایی و رونق اقتصاد شهر می‌تواند داشته باشد؛ هم‌چنین در شرایط جنگ اقتصادی «صنعت گردشگری» در استان قم می‌تواند خلأناشی از تحریم‌ها را پرو فرصت‌های شغلی بسیاری را برای این استان فراهم کند.

اما بهره‌گیری از این ظرفیت‌ها زمانی امکان‌پذیر خواهد بود که بسترها و زیرساخت‌های حوزه گردشگری فراهم شده باشد و دستگاه‌های اجرایی با انسجام و هماهنگی بیشتر با دست اندرکاران حوزه گردشگری و میراث فرهنگی در رفع مشکلات قدم مثبتی را برداشته و راه را برای متقاضیان سرمایه‌گذاری در این حوزه هموار کنند.

در تریبون‌های خبری و هم‌چنین نشست‌ها و جلسات مختلف مسئولان اجرایی و مدیران استان این کلمه را بارها شنیده‌ایم که اولویت اول و آخر توسعه شهر قم «صنعت گردشگری» به‌ویژه «گردشگری مذهبی» است اما در عمل با توجه به آمار حجیم گردشگران خارجی به ویژه کشور عراق و کشورهای همسایه هنوز شهر مقدس قم از این فرصت‌ها بهره‌ای نبرده است.

برای توسعه اقتصادی و رونق اشتغال در قم باید برنامه‌ها به سوی حوزه گردشگری و بهبود آن هدایت شود ولی در عمل دیده شده که بروکراسی اداری راه را بر متقاضیان سرمایه‌گذاری ناهموار کرده است؛ هم‌چنین به دلیل ضعف زیرساختی مدت زمان ماندگاری و اقامت گردشگران در قم بسیار اندک است.

**◆تأکید بر تبدیل قم به قطب گردشگری مذهبی کشور**

یکی از نمایندگان مردم قم در مجلس شورای اسلامی در گفت‌وگویی بر ضرورت تبدیل شهر مقدس قم به قطب گردشگری مذهبی تأکید دارد و می‌گوید: قم ظرفیت‌های بالایی در جذب توریسم مذهبی در کشور دارد و باید از این ظرفیت‌ها استفاده کرد.

حجت الاسلام مجتبی ذوالنوری ادامه داد: علاوه بر گردشگری مذهبی این استان در زمینه توریست درمانی هم می‌تواند حرفی برای گفتن داشته باشد چرا که بسیاری از گردشگران به حضرت معصومه(س) عنایت ویژه دارند و با امید خاصی به استان قم برای درمان طی مسیر می‌کنند. وی می‌افزاید: مراکز درمانی و پزشکان متخصصی که در قم وجود دارند از دیگر ظرفیت‌های گردشگری قم به شمار می‌روند که گردشگران علاوه بر زیارت از امکانات پزشکی هم بهره‌مند خواهند شد ولی به دلیل ضعف زیرساخت‌های گردشگری این فرصت‌ها هدر می‌روند.

**◆اغلب مسافران و گردشگران قم عبوری هستند و شاید بعضاً هم ۲ تا ۵ ساعت در این شهر ماندگار نباشند**

رئیس کمیسیون امنیت ملی و سیاست خارجی مجلس با اشاره به عدم ماندگاری گردشگران در شهر قم بیان می‌کند: با وجود آمار بالای ورود گردشگران و مسافران در شهر قم اغلب آن‌ها مسافران عبوری هستند و شاید بعضاً هم ۲ تا ۵ ساعت در شهر قم بیشتر ماندگار نباشند که این امر به هیچ وجه درآمد اقتصادی برای قم ندارد و اگر زیرساخت‌های حوزه گردشگری و شرایط آن مطلوب بود مسافران و زائران در قم اقامت بیشتری داشتند.

اما حجت الاسلام ذوالنوری معضل دیگری در حوزه گردشگری مطرح می‌کند و آن این که خلأ یک فرودگاه در شهری مذهبی و زیارتی مانند قم بیشتر محسوس است و با توجه به این که قم در مرکزیت کشور قرار دارد این فرودگاه می‌تواند حوزه گردشگری استان قم را بهبود و ارتقا دهد.

وی اظهار داشت: وجود سیستم حمل و نقل هوایی از جمله مهم‌ترین زیرساخت‌هایی است که باید به آن توجه شود فرودگاه می‌تواند ماندگار مسافران را افزایش دهد.

بعد از لغو روادید بین دو کشور ایران و عراق شهر قم با آمار ورود گردشگران عراقی بسیاری روبرو شد که علاوه بر زیارت و سیاحت از خدمات درمانی هم استفاده می‌کنند؛ با وجود حجم بسیار این گردشگران گردشگری از نوع مذهبی برای قم تعریف شده و از گردشگری طبیعی با وجود روستاهای ییلاقی و جاذبه طبیعی و هم‌چنین توریسم درمانی آن طور که باید شاید استفاده نشده است.

در حالی که با توجه به جاذبه‌های دینی، مذهبی و درمانی هم‌چنین فرهنگی و تاریخی قم می‌تواند هدف گردشگری گردشگران عراقی و یا کشورهای دیگر باشد با بهسازی زیرساخت‌های قم می‌توان اقتصاد قم را ترمیم و اشتغال‌زایی را رونق داد.

**◆وقتی متقاضیان سرمایه‌گذاری اسیر کاغذبازی اداری می‌شوند**

روز جهانی جهانگردی و گردشگری بهانه‌ای شد تا به سراغ مدیرکل اداره میراث فرهنگی، صنایع دستی و گردشگری رفته و از اوضاع گردشگری شهر قم مطلع شویم.

حمید یزدانی با اشاره به ظرفیت‌های مطلوب گردشگری قم از مشکلات و چالش‌های موجود بر سر این حوزه انتقاد کرد و گفت: شهر قم به دلیل ظرفیت‌هایی که دارد با ورود سالانه ۲۱ تا ۲۳ میلیون گردشگر روبرو است که اغلب از کشور عراق هستند و باید از این فرصت‌ها به طور مطلوبی استفاده کنیم ولی چالش‌هایی است که باید برطرف شود.

**◆در تخصیص منابع آبی به پروژه‌های گردشگری قم باید سرعت عمل داشته باشیم**

وی می‌افزاید: با توجه به محوریت گردشگری زیارتی در استان قم و حضور میلیونی زائران داخلی و خارجی در این شهر چالش‌هایی هم در حوزه گردشگری وجود دارد که باید با همکاری شهرداری و با اجرای قانون الحاق در دریافت عوارض تغییرکاربری و تراکم در اقساط ۵ تا ۱۰ ساله بعد از بهره‌برداری رفع شود.

به گفته وی، باید سیر طولانی مدت تشکیل پرونده تسهیلات بانکی به متقاضیان و هم‌چنین سیر طولانی واگذاری اراضی ملی به متقاضیان و تغییرکاربری اراضی روستایی و شهری برطرف شود. مدیرکل میراث فرهنگی، صنایع دستی و گردشگری استان قم ادامه داد: شهر قم با کمبود مراکز اقامتی و خدمات‌رسانی به مسافران روبرو است که باید مورد پیگیری قرار گیرد؛ هم‌چنین در تخصیص منابع آبی به پروژه‌های گردشگری با توجه به فرصت‌های شغلی متعدد و رونق اقتصادی باید سرعت عمل داشته باشیم.

وی می‌افزاید: ایجاد یک مرکز اطلاع‌رسانی و رزو محل اقامتی و هتل برای زائران و گردشگران به منظور هدایت آنان به مراکز اقامتی قانونی از سوی شهرداری و ادارات مرتبط ضروری است؛ هم‌چنین باید تخت‌های اقامتی افزایش یابد چرا که قم نیاز به ۲۰ هزار تخت در واحدهای اقامتی دارد.

**◆بوم گردی، حلقه مفقوده گردشگری قم**

یزدانی می‌گوید: با توجه به وجود مناطق ییلاقی و روستاهای بکر و هدف گردشگری اقامت گاه‌های بوم گردی در حوزه گردشگری قم تعریف نشده است و در این زمینه اقدامی صورت نگرفته است و اکنون تنها ۴ اقامتگاه بوم گردی در سطح استان داریم که ضرورت دارد در کنار گردشگری مذهبی گردشگری روستایی هم راه اندازی شود. وی می‌افزاید: در ارتباط با موضوع بوم گردی به رغم فراخوان‌های دوگانه و جلسات متعدد با مسئولان هنوز اقدام مطلوبی در این زمینه صورت نگرفته است در حالی که بوم گردی می‌تواند در رونق گردشگری نقش به سزایی داشته باشد.

مدیرکل میراث فرهنگی، صنایع دستی و گردشگری استان قم ادامه داد: هم‌چنین در زمینه ایجاد موزه، ساز و کار گردشگری زمین شناسی و کویر نوردی کار خاصی انجام نشده است و با توجه به وضع بودجه حضور بخش خصوصی بیشتر احساس می‌شود.

استاندار قم:

# پایبندی سیاسیون به اخلاق عامل افزایش سرمایه های اجتماعی است

استاندار قم در جمع احزاب و تشکل های سیاسی استان پایبندی مسئولان و سیاسیون به اخلاق را مهم ترین عامل افزایش سرمایه های اجتماعی دانست.

دکتر سرمست در نشست صمیمی با احزاب و تشکل های سیاسی که در سالن جلسات امام جواد (ع) برگزار شد، با اشاره به ضرورت توجه منتقدین و صاحب نظران به عملکرد مدیران، اظهار کرد: مدیران باید پاسخگوی عملکرد خود بوده و در چارچوب قانون تکالیف خود را در پیش گیرند.

استاندار قم با اشاره به نقش مدیریت استان در اجرای سیاست های کلان مدیریتی، اضافه کرد: مردم و افکار عمومی انتظار دارند مدیریت استان فارغ از هرگونه دیدگاه حزبی و جناحی، در مقام عمل حامی حقوق آنها باشد و مهمترین عامل در این مسیر نگاه خیر خواهانه به همه اقشار است. سرمست اعتقاد راسخ خود به رعایت اخلاق در سیاست را مورد توجه قرار داد و افزود: در جامعه فقدان رابطه اخلاق و سیاست عامل بسیار مهمی در کاهش اعتماد افکار عمومی است و مدیران باید در اجرای تکالیف قانونی خود به این مهم توجه کنند. وی ادامه داد: استفاده از خرد جمعی و توجه به مصالح نظام و مشی اعتدال رویه مدیریت استان در اجرای قوانین است و باید مدیران اجرایی نیز در این مسیر گام بردارند و پاسخگوی افکار عمومی در حیطه وظایف خود باشند که این موارد در ارزیابی مدیران در نظر گرفته می شود. استاندار قم اجماع تمام جریان های سیاسی و مطرح کردن نظرات در کنار هم را سرمایه ای بزرگ دانست و ابراز کرد: هدف این نشست ها همدلی بیشتر بین گروه های مختلف سیاسی است و در صورت لزوم برای برگزاری جلسات تخصصی با مدیریت استان این آمادگی وجود دارد. وی عملیاتی شدن منشور گفتگوی سیاسی ابلاغی از سوی وزیر کشور را امری ضروری دانست و خاطر نشان کرد: این منشور به استانداران تکلیف شده است و در بند های مختلف آن آیین نامه گفتگو و نشست با طیف های مختلف اجتماعی و سیاسی تبیین شده است و شایسته است تا با تهیه مصوبات در این نشست ها، خروجی جلسات به مدیریت استان منتقل شود. مقام عالی دولت در استان به مساله جوان گرایی در انتصاب مدیران نیز تاکید و اظهار کرد: این رویکرد نباید در توجه به تجارب بزرگان و اکرام متخصصین و نیز استفاده از نظرات مشورتی مدیران با سابقه لطمه ای وارد کند. وی همچنین به اهمیت توجه به برگزاری انتخابات سالم و باشکوه اشاره و تصریح کرد: در اجرای سیاست های کلی ابلاغی از سوی مقام معظم رهبری (مد ظله العالی) باید به اصولی چون امنیت، سلامت و عملکرد مجریان انتخابات در چارچوب قانون نظارت صورت گیرد تا بتوانیم با ایجاد اعتماد و نشاط سیاسی در جامعه، زمینه ساز حضور پر شور مردم در انتخابات باشیم.

**◆شوراهای اسلامی استان قم کم‌ترین آسیب را دارند**

استاندار قم همچنین عصر دیروز در دومین نشست ادوار شورای اسلامی استان قم که در سالن رضوان شهرداری قم با بیان اینکه مسؤولان و مدیران همگی در یک جبهه برای مردم استان قم تلاش می‌کنند، گفت: موفقیت شهرداری در حقیقت همان موفقیت استانداری است به همین علت استانداری از ظرفیت‌های موجود برای کمک به مدیریت شهری استفاده می‌کند. بهرام سرمست با بیان اینکه در این نشست به دنبال تبادل ادوار تبادل ایده و تجربه میان اعضای ادوار مختلف هستیم، اظهار کرد: شوراها جایگاه مهمی در کشور دارند و باید مقام مطالبه‌گری و نظارتی خود را حفظ کنند. وی با طرح این سئوال که دولت و دولتمردان تا چه حدی خود را نیازمند مشورت و مشورت‌پذیری می‌دانند؟ تصریح کرد: اکنون در حد شعار دولتمردی نداریم که بگوید ما شوراها را قبول نداریم اما امیدواریم دولتمردان همگی نسبت به شوراها باور داشته باشند تا بتوانند یاور این مجموعه‌ها باشند.

استاندار قم خاطرنشان کرد: ارتباط میان شورا به‌عنوان پارلمان محلی و نمایندگان مجلس به‌عنوان پارلمان ملی دچار ابهام می‌شود به همین علت مداخله میان این مجموعه‌ها شکل می‌گیرد. وی ادامه داد: اگر منصفانه داوری کنیم متوجه می‌شویم که شوراها یکی از دستاوردهای مهم و درخشان انقلاب اسلامی محسوب می‌شوند که در قانون اساسی نیز جایگاه آن‌ها پیش‌بینی شده است اما هرگاه که اصلاحاتی در قانون صورت گرفته به‌جای اینکه اختیارات شوراها بیشتر شود محدودیت‌های شوراها بیشتر شده است. سرمست با بیان اینکه در مرحله نخست شوراها باید از حقوق خود دفاع کنند، تصریح کرد: اکنون افتخار می‌کنیم که در میان اعضای شوراهای اسلامی استان قم حداقل آسیب‌ها وجود دارد درحالی‌که در برخی از استان‌ها شاهد سواستفاده‌های مالی مختلفی هستیم. وی با اشاره به اینکه شوراهای اسلامی استان قم کم‌ترین آسیب را دارند، اضافه کرد: شوراها باید در سطح محلی خود به مقام تصمیم‌گیری برسند هر چند در این راستا قوانین ملی و مصلحت کشور را باید مورد توجه قرار دهند. سرمست با تاکید بر اینکه دولت باید بیشترین اهتمام را نسبت به برون‌سپاری امور و استفاده از نظرات و ظرفیت بخش خصوصی داشته باشند، گفت: در استان قم به مدیران دستگاه‌های اجرایی توصیه می‌کنیم که از مشارکت تشکل‌های صنفی، مدنی، خصوصی و شوراها بهره‌مند شوند. استاندار قم با بیان اینکه مسؤولان و مدیران همگی در یک جبهه برای مردم استان قم تلاش می‌کنند، گفت: موفقیت شهرداری در حقیقت همان موفقیت استانداری است به همین علت استانداری از ظرفیت‌های موجود برای کمک به مدیریت شهری استفاده می‌کند.

معاون عمرانی استاندار قم:

# طرح ۸۰ هکتاری پردیسان قیمت مسکن را متعادل می کند

معاون عمرانی استاندار قم با اشاره به ظرفیت ۸۰ هکتاری در قالب اراضی طرح‌های ۴۸ و ۳۲ هکتاری در پردیسان قم، از تولید و تعدیل بازار مسکن قم در شرایطی خبر داد که قیمت مسکن در یک و نیم سال گذشته در پردیسان، دو و نیم تا سه برابر شده است.

محسن بهشتی با اشاره به اینکه وزارت راه و شهرسازی ظرفیت ۸۰ هکتاری در قالب اراضی ۴۸ و ۳۲ هکتاری را در اختیار استان قرار داده که بتوانیم با اجماع دستگاه‌های استان به تولید مسکن بپردازیم، اظهار داشت: در شرایطی که قیمت مسکن در یک و نیم سال گذشته در پردیسان، دو و نیم تا سه برابر شده است، مسکن‌های تولیدی در این اراضی نقش مهمی در تعدیل بازار مسکن دارد.

وی گفت: کار طراحی و تفکیک انجام و آماده‌سازی شروع‌شده که باید چندین اقدام در این زمینه انجام شود که آماده‌سازی و تسطیح چند ماه طول می‌کشد، اما به موازات آن، باید طراحی شبکه زیرساخت‌ها را انجام دهیم و از تجاربی که دستگاه‌های اجرایی در حوزه مسکن مهر داشته استفاده کنیم. معاون امور عمرانی استانداری قم با بیان اینکه در مسکن‌ها مهر واحدهایی وجود داشته که کامل شده اما مشکل برق دارد، یادآور شد: این تجربیات به ما می‌گوید باید به‌موازات، کارها را انجام دهیم تا روزی که واحد کامل می‌شود، معطل زیرساخت نباشیم.

وی اضافه کرد: با توجه به اینکه در پروژه ۴۸ هکتاری زمین سهم دولت و پروانه سهم شهرداری است، باید بتوانیم در کوتاه‌ترین زمان ممکن از ظرفیت بخش خصوصی استفاده کنیم تا سرمایه‌گذار هرچه سریع‌تر وارد طرح شده و پروژه‌ای را که مورد تفاهم با راه و شهرسازی قرار گرفته بسازد.

بهشتی با تصریح بر اینکه این امتیازات این طرح، به‌کار سرعت می‌دهد و سرمایه‌گذار تمام منابع مالی را در ساخت‌وساز می‌آورد، افزود: سهم شهرداری و راه و شهرسازی از محل فروش واحدها پرداخت می‌شود که برای توسعه، عمران و بازآفرینی هسته مرکزی شهر و بافت میانی شهر به‌ویژه در اطراف حرم مطهر هزینه شود.

وی ادامه داد: از این خلق ثروتی که در اراضی دولت ایجاد می‌کنیم، تسریع در ساماندهی پروژه‌های اطراف حرم مطهر را دنبال خواهیم کرد و امثال بازارچه شیخان در میدان آستانه را که منظره و موقعیت نامناسبی برای شهر و حرم حضرت معصومه (س) و قبرستان تاریخی شیخان دارد، از میان برداشته خواهد شد. معاون امور عمرانی استانداری قم با تأکید بر اینکه سهم سرمایه‌گذار در اختیار خودش است که در بازار فروخته شود، گفت: وقتی عرضه مسکن زیاد شود، تعدیل‌کننده قیمت است و حباب قیمت مسکن از بین می‌رود و ما با اجرای این طرح، چند هدف را پیش می‌بریم. وی با اشاره به اینکه مسکن مهر ۲۰ هزار واحد در ۵۷۰ هکتار بود و اینجا تنها ۸۰ هکتار است، تصریح کرد: باید این طرح‌ها ظرف دو تا دو و نیم سال، با کیفیت بیشتر و با تأمین زیرساخت‌های بهتر انجام شود که تأمین انشعابات به‌عهده سرمایه‌گذار است. بهشتی تأکید کرد: نمی‌خواهیم با خام فروشی کاری کنیم که زمین در بورس‌بازی برود، تولید مسکن کمک می‌کند تا مسکن دست مصرف‌کننده واقعی برسد و نقش کنترلی خواهد داشت.

اخبار

مدیرکل نوسازی مدارس استان قم:

## باید ۲۵۰ هزار مترمربع فضای آموزشی در قم احداث شود

مدیرکل نوسازی مدارس استان قم گفت: برای این که بتوانیم در زمینه سرانه فضای آموزشی به میانگین کشوری برسیم، باید ۲۵۰ هزار متر مربع فضای آموزشی معادل ۱۰۰ مدرسه بزرگ ۱۲ کلاسه در استان قم احداث شود که اعتباری معادل ۵۰۰ میلیارد تومان نیاز دارد. محسن پورگلیان با اشاره به وضعیت فضای آموزشی در استان قم اظهار کرد: در نقاط مختلفی در استان با مساله کسری فضای آموزشی مواجه هستیم، به خصوص منطقه پردیسان که یک منطقه تازه ساخت است. وی ادامه داد: در همه مناطق در حال توسعه شهر قم همچون بلوار غدیر، حد فاصل بلوار ۱۵ خرداد تا کمربندی، شهرک فاطمیه، انسجام و شرق بلوار جمهوری باید فضای آموزشی جدید احداث شود، نیاز به واگذاری زمین‌های آموزشی در این مناطق برای احداث مدرسه داریم. مدیرکل نوسازی مدارس استان قم افزود: رتبه استان در سرانه فضای آموزشی در کشور ۲۶ است و برای این که بتوانیم در این زمینه به میانگین کشوری برسیم، باید ۲۵۰ هزار متر مربع فضای آموزشی معادل ۱۰۰ مدرسه بزرگ ۱۲ کلاسه در استان قم احداث شود که اعتباری معادل ۵۰۰ میلیارد تومان نیاز دارد. پورگلیان با اشاره به اعتبارات برای مدرسه‌سازی در استان قم اظهار کرد: جمع بودجه دولتی و کمک‌های خیرین در این بخش سالیانه حدود ۵۰ میلیارد تومان است و این رقم تنها ۱۰ درصد اعتبار مورد نیاز برای رسیدن فضای آموزشی به میانگین کشوری است. وی ادامه داد: بنیاد برکت به احداث ۱۲ پروژه در مناطق روستایی استان قم اقدام کرده، البته مشکل کسری فضای آموزشی استان بیشتر در مناطق شهری و شهر قم است و با مشکل زیادی در زمینه سرانه فضای آموزشی در روستاهای استان مواجه نیستیم.

مدیرکل نوسازی مدارس استان قم خاطرنشان کرد: ضریب رشد جمعیت استان بالاتر از میانگین کشور است و با مساله مهاجرت به استان قم مواجه هستیم، سالیانه ۱۰ هزار دانش آموز به تعداد دانش آموزان استان افزوده می‌شود و به همین دلیل بهبود سرانه فضای آموزشی در استان قم به سادگی ممکن نیست.

دبیر کارگروه ملی زلزله مرکز تحقیقات وزارت راه و شهرسازی

## نقشه حرائم گسل در قم تهیه می‌شود

دبیر کارگروه ملی زلزله مرکز تحقیقات وزارت راه و شهرسازی بابیان این که قم فاقد نقشه فرونشست، گسل و حرائم آن به شکل حقوقی و الزام‌آور است گفت: باتوجه به اهمیت این شهر، جمعیت زیاد و مهاجرپذیری، تهیه این نقشه در اولویت قرار دارد.

علی بیت‌اللهی در جلسه کارگروه تخصصی مخاطرات زلزله در این اداره کل افزود: تنها در سه شهر کرمان، تبریز و تهران نقشه حریم گسل با بار حقوقی و الزام‌آور تهیه‌شده است.

وی در خصوص نحوه تهیه این نقشه در شهر قم ابراز داشت: این نقشه با بهره‌گیری از متخصصان و مهندسان نقشه‌برداری، شهرسازی و غیره با استفاده از اعتبارات ملی تهیه خواهد شد. بیت‌اللهی ادامه داد: در مرحله اول هر نوع ساخت‌وساز و صدور پروانه، باید استعلام‌های لازم مبتنی بر نقشه فرونشست و گسل‌ها اخذ شود که در شهر قم به دلیل فقدان این امر، شاهد ساخت‌وساز بر روی گسل‌ها و در مناطق مستعد فرونشست هستیم.

وی اضافه کرد: نقشه‌ای که توسط وزارت راه و شهرسازی تهیه می‌شود الزام‌آور و حقوقی است. این نقشه پس از بررسی و تصویب در شورای عالی شهرسازی و معماری کشور، توسط معاون اول رئیس‌جمهوری به استان و تمامی دستگاه‌ها و شهرداری ابلاغ خواهد شد و هرگونه پروانه ساخت‌وساز باید براساس نقشه حریم فرونشست و گسل صادر شود.

وی افزود: برای کاهش ریسک فرونشست در شه

این نشانه‌ها گواهی خروج اقتصاد ایران از بحران هستند

# اقتصاد به مدار رشد بازگشت؛ بازارها به آرامش رسید

شاید برای بسیاری از تحلیلگران و فعالان اقتصادی روشن باشد که در نیمه دوم سال ۱۳۹۸، ماه‌هایی با رشد و رونق اقتصادی نخواهیم دید، اما تحلیل‌ها نشان می‌دهد بازارها در ماه‌های آتی روزهای آرام‌تری را تجربه می‌کنند و تقریبا در هیچ بازاری با وجود نوسان‌ها، جهشی رخ نمی‌دهد.

شیب نزولی شاخص‌های کلان اقتصادی در طول یک‌سال و نیم گذشته بر کسی پوشیده نیست. تشدید تحریم‌های اقتصادی توسط دونالد ترامپ، رییس جمهور آمریکا در فصل ابتدایی سال گذشته باعث شد که بخش‌های مختلف اقتصادی تحت فشار سنگینی قرار گیرند؛ تا جایی که تمام دستاوردهای اقتصادی دولت روحانی همچون تک‌رقمی شدن تورم، افزایش نرخ رشد اقتصادی و ثبات اقتصادی با چالش مواجه شود و در نهایت سال ۹۷ بنا به گزارش مرکز آمار ایران، با نرخ تورم سالانه ۲۶.۹ درصد، نرخ تورم نقطه به نقطه ۴۷.۵ درصد، نرخ رشد اقتصادی منفی ۴.۹ درصد با نفت و منفی ۲.۴ درصد بدون نفت به اتمام رسید. این در حالی است که این آمارها در پایان سال ۹۶ چنین دیده می‌شد: نرخ تورم سالانه ۸.۲ درصد، نرخ تورم نقطه به نقطه ۷.۲ درصد، نرخ رشد اقتصادی ۳.۷ درصد با نفت و ۴.۳ درصد بدون نفت.

اما به نظر می‌رسد رفتار شاخص‌های کلان اقتصادی در سال ۹۸ متفاوت شده است؛ اگرچه شاخص قیمت کالاها بنا به گزارش‌های رسمی همچنان رو به رشد است. براساس گزارش مرکز آمار ایران، نرخ تورم فروردین، اردیبهشت و خرداد ۹۸ به ترتیب ۳۰.۶، ۳۴.۲ و ۳۷.۶ درصد بوده است. در ماه اول فصل تابستان نیز نرخ تورم به ۴۰.۴ درصد رسید، اما از مردادماه آهنگ رشد تورم کند شد؛ به طوری که نرخ تورم مرداد ۴۲.۲ درصد و شهریور ۴۲.۷ درصد گزارش شد.

**◆ بروز نشانه‌های خروج از بحران؟**

با وجود روند فزاینده نرخ تورم، اما به نظر می‌رسد نشانه‌های خروج از بحران اقتصادی در کشور در حال بروز است؛ شاید کند شدن شیب تورم، یکی از این نشانه‌ها باشد. موضوعی که معاون اقتصادی رییس جمهور، محمد نهاوندیان نیز به آن اشاره می‌کند. وی در هفته ابتدایی شهریور امسال در جلسه مشترک ستاد فرماندهی اقتصاد مقاومتی و شورای گفت‌وگوی دولت و بخش خصوصی استان قم عنوان کرد: «نشانه‌های خروج از التهاب و بحران اقتصادی در کشور در ماه‌های اخیر مشهود است. وی، آشکار شدن نشانه‌های خروج از التهاب اقتصادی در ماه‌های اخیر را با کاهش نرخ تورم نقطه به نقطه، شاهد این موضوع دانست و گفت: «این نشان می‌دهد سخت‌ترین شرایط را پشت سر گذاشته‌ایم.»

نهاوندیان، «پیام روند مثبت شاخص‌های اقتصادی کشور در ماه‌های اخیر را بی‌نتیجه بودن ادامه فشار اقتصادی دشمنان دانست و تصریح کرد: شرایط حتما تغییر می‌کند و به جهش در شاخص‌های اقتصادی امیدواریم.»

حسن روحانی، رییس جمهوری نیز عصر چهارشنبه گذشته به وقت نیویورک، در گفت‌وگو با شبکه تلویزیونی ای بی سی نیوز آمریکا با اشاره به هدف آمریکا از اعمال تحریم علیه ایران، عنوان کرد: «مردم در فشار زندگی خواهند کرد، اما آنچنان اقتصاد ایران خود را با تحریم جدید آمریکا منطبق کرده که در ۳ ماه اخیر، مسیر رشد اقتصادی آغاز شده است؛ در حالی که در ماه‌های قبل، رشد اقتصادی منفی بود.»

وی در عین حال در سخنرانی خود در مجمع عمومی سازمان ملل تاکید کرد: «ما در ایران با وجود همه سنگ‌اندازی‌های دولت آمریکا، به حرکت در مسیر رشد و سازندگی اقتصاد و جامعه ایران ادامه داده‌ایم.»

به گفته رییس جمهوری، «اقتصاد ایران در سال ۲۰۱۷ بالاترین نرخ رشد اقتصادی در جهان را همراه با کاهش مستمر نرخ تورم تجربه کرد و امروز هم با وجود التهاب‌های ناشی از عوامل خارجی در یک سال و نیم گذشته، بار دیگر به مسیر رشد و ثبات بازگشته است.»

روحانی متذکر شد: «رشد تولید ناخالص داخلی ایران بدون نفت در ماه‌های اخیر مجددا مثبت شده و تراز تجاری کشور همچنان مثبت است.»

**◆ اقتصاد ایران به مدار رشد بازگشت**

در حالی رییس جمهور از بهبود یکی از مهم‌ترین شاخص‌های کلان اقتصادی و به عبارتی، نرخ رشد اقتصادی خبر می‌دهد که هنوز جزییاتی از آن به صورت رسمی توسط سازمان‌های آماری منتشر نشده است. البته در روزهای پایانی شهریور، وزیر اقتصاد با اشاره به آخرین تحولات از رشد اقتصادی کشور، جدید آمارها از رشد اقتصادی ۳ ماهه نخست سال جاری را ارائه کرد.

بر این اساس، رشد اقتصادی در بخش غیرنفتی در سه ماهه نخست امسال به مثبت ۰.۴ درصد رسیده است. فرهاد دژپسند متذکر شد: «براساس آماری که در هیات دولت ارائه شد، رشد بخش کشاورزی نیز در سه ماهه نخست ۹۸ بیش از ۶ درصد بوده است.»

این در شرایطی است که رییس کل بانک مرکزی در گزارشی در صفحه اینستاگرام خود اعلام کرد: «گزارش اخیر بانک مرکزی حاکی از بازگشت رشد به بخش غیرنفتی اقتصاد کشور است. در سه ماه اول سال ۹۸ بخش غیرنفتی که بخش مولد اقتصاد است، حدود ۰.۴ درصد نسبت به مدت مشابه ۹۷ رشد داشته است. هر چند این رشد کمتر از توان بالقوه است، ولی با توجه به رشد منفی سه فصل قبل از آن و در کنار شروع کاهش تورم، امیدوارکننده است.»

به گفته عبدالناصر همتی، «این مهم در سایه بازگشت آرامش و ثبات نسبی بازار ارز و تخلیه آثار شوک‌های خارجی ناشی از تحریم و فشار حداکثری، تحقق یافته است.»

وی تاکید کرد که «نظام بانکی خود را موظف به کمک به اقتصاد برای تداوم این رشد دانسته و به تازگی در جلسه‌ای با حضور معاون اول و روسای بانک‌ها مصوب شده است که در نیمه دوم سال، حدود ۱۰۰ هزار میلیارد تومان تسهیلات برای بخش‌های پیشران اختصاص یابد.»

علی ربیعی، سخنگوی دولت نیز چندی پیش با استناد به گزارش رییس کل بانک مرکزی به هیات وزیران، رشد در بخش‌های مختلف اقتصادی را مثبت اعلام کرد. وی با اشاره به گزارش بانک مرکزی گفت: «در بهار امسال بخش کشاورزی رشد بسیار خوب ۶.۵ درصدی داشته است؛ اهمیت این موضوع آن‌جاست که در سه ماهه آخر سال گذشته بخش کشاورزی سه واحد منفی بود و اکنون رشد خوبی داشته که البته می‌توانسته ۹.۵ درصد باشد.»

به گفته ربیعی، «در بخش صنعت و معدن نیز خوشبختانه از رشد منفی خارج شدیم و درست است که در حال حاضر صفر است، اما از حالت منفی خارج شده است. در این حوزه ۹ واحد رشد منفی داشتیم که عدد قابل توجهی است و صفر شدن آن علامت بسیار خوبی در رشد اقتصادی بدون نفت‌مان محسوب می‌شود.»

**◆ بازارها به آرامش رسید**

در سوی دیگر، رصد تغییر و تحولات بازارها، از به آرامش رسیدن خرید و فروش و معاملات حکایت دارد؛ این در حالی است که نمودارهای قیمتی در سال گذشته رفتارهای دیگری از بازارها را نشان می‌داد. رشد چند برابری قیمت بسیاری از کالاها، محصول التهاب بازارها در سال گذشته بود، اما در نیمه اول ۹۸ بازارهای طلا، ارز، سکه، خودرو و مسکن تقریبا جذابیت خود را برای سرمایه‌گذاری از دست دادند. حتی شاهد بودیم که قیمت دلار ۱۲ درصد، سکه ۱۲.۴ درصد و طلا و ۴.۲ درصد کاهش یافت.

رییس کل بانک مرکزی در این خصوص با اشاره به این‌که کنترل کامل بر بازار داریم و نگرانی از این بابت وجود ندارد، هفته گذشته در حاشیه نسبت هیات دولت در جمع خبرنگاران تاکید کرد: «در آینده این ثبات ادامه دارد.»

وی گفت: «کنترل کامل بر بازار ارز برقرار است. روند صادرات غیرنفتی ادامه دارد و عرضه مداوم ارز در نیما در حال انجام است.»

همتی متذکر شد: «ادعای آرامش قبل از توفان که مطرح شده فقط باعث خالی کردن دل مردم می شود. اکنون روند خوبی حاکم شده و در آینده بهتر نیز می شود. هدف ما تامین ارز مورد نیاز کالاهای ضروری است.»

پیش از این مرتضی ایمانی‌راد، اقتصاددان درباره اقتصاد ایران در ۶ ماهه دوم سال در یادداشتی اینستاگرامی نوشته بود: «در گفتگوهای قبلی همیشه تاکید داشتم که در مقاطع خاصی در اقتصاد ایران، ارز کنترل اقتصاد را در دست می‌گیرد. سال‌های ۹۱ و ۹۷ وضع ما این چنین بود. در سال بعد، در هر دو مقطع با آرام‌شدن بازار ارز، سایر متغیرها نیز آرام شدند، در سال ۹۷ ارز هدایت متغیرهای اقتصادی را داشت و در ۶ ماهه اول سال ۹۸ با آرام شدن بازار ارز سایر متغیرها نیز آرام شدند.»

وی افزوده بود: «انتظار می‌رود که در ۶ ماه دوم سال جاری اقتصاد ایران دچار التهاب نشود و نوسانات قابل توجهی در متغیرهای اقتصادی نداشته باشیم. طبیعی است که این شرایط تا زمانی که ارز آرام است، آرام خواهد بود. اگر این شرایط آرام بماند، سرمایه‌گذاری‌ها از حوزه‌های تحریک‌پذیر (همانند طلا و دلار) به حوزه‌های باثبات (همانند بازار بورس، سپرده‌گذاری در بانک‌ها، سپرده‌گذاری در صندوق‌ها) تغییر جهت می‌دهند.»

**◆ چک برگشتی کم شد**

در این میان، به طور معمول یکی از نشانه‌های بروز بحران یا ثبات در اقتصاد، تعداد چک‌های مبادله شدن و برگشتی است. گزارش اخیر بانک مرکزی نشان می‌دهد در مرداد ماه سال جاری در کل کشور ۷.۲ میلیون فقره چک به ارزشی بالغ بر ۸۶.۵ هزار میلیارد تومان مبادله شده که نسبت به ماه قبل از نظر تعداد ۶.۱ درصد و از نظر مبلغ ۱۳.۹ درصد کاهش داشته است.

از ۷.۲ میلیون فقره چک مبادله شده در مرداد ماه سال جاری، ۶.۶ میلیون فقره چک به ارزش ۷۵ هزار میلیارد تومان وصول و ۶۴۶ هزار فقره چک به ارزشی بیش از ۱۰ هزار میلیارد تومان برگشت داده شده است. تعداد چک‌های برگشتی در مرداد ماه امسال نسبت به ماه قبل ۹.۸ درصد کاهش داشته است.

این آمار نشان می‌دهد میزان وضعیت چک‌های برگشتی بهتر شده و علاوه بر این، شرایط اقتصادی نسبت به گذشته در وضعیت مناسب‌تری قرار دارد. تحلیلگران اقتصادی عنوان می‌کنند که کاهش قابل توجه چک‌های برگشتی نشان از «بازگشت ثبات به فضای اقتصاد کلان» دارد.

**◆ تجارت بدون تحریم**

چگونگی تجارت خارجی در شرایط تحریم، موضوع دیگری است که اخیرا در اظهارات رییس کل بانک مرکزی، چنین دیده می‌شود: «ما دنبال دور زدن تحریم نیستیم، اکنون در حال انجام تجارت بدون تحریم هستیم.»

وی در اظهارات اخیر خود با اشاره به این‌که تحریم بانک مرکزی از سوی آمریکا بیشتر جو روانی است، گفت: «آمریکا می‌گوید ما را با سرفصل دیگری تحریم کرده است. واقعیت این است که آمریکا مشکلات جدی را از نظر روابط بانکی برای ما ایجاد کرده، اما ایران راه‌های دیگری برای فعالیت پیدا کرده است.»

آخرین گزارش گمرک از وضعیت تجارت خارجی کشور نشان می‌دهد میزان تجارت خارجی کشور در پنج ماهه ابتدای سال جاری به ۳۵ میلیارد و ۵۳۹ میلیون دلار رسید. سهم صادرات قطعی کالاهای غیرنفتی کشور (به استثنای نفت‌خام، نفت‌کوره و نفت سفید و همچنین بدون احتساب صادرات از محل تجارت چمدانی) در این مدت بالغ بر ۶۰ میلیون و ۷۳۷ هزار تن به ارزش ۱۷ میلیارد و ۸۰۰ میلیون دلار بود.

بنا به این گزارش، پنج کشور عمده مقصد صادراتی ایران طی مدت مذکور به ترتیب چین، عراق، ترکیه، امارات متحده عربی و افغانستان بوده‌اند که مبلغی بالغ بر ۱۳ میلیارد و ۳۷۷ میلیون دلار را به خود اختصاص دادند.

سهم واردات کالا به ایران نیز طی پنج ماهه سال جاری به ۱۴ میلیون و ۱۲۶ هزار به ارزش ۱۷ میلیارد و ۷۳۹ میلیون دلار رسید. براساس این آمار، کشورهای چین، امارات متحده عربی، ترکیه، هند و آلمان در این مدت بالغ بر ۱۲ میلیارد و ۲۸۰ میلیون دلار کالا به ایران صادر کردند.

**◆ آینده بازارها چه می‌شود؟**

در این شرایط، شاید برای بسیاری از کارشناسان، تحلیلگران و فعالان اقتصادی روشن باشد که در نیمه دوم سال ۱۳۹۸، ماه‌هایی با رشد و رونق اقتصادی نخواهیم دید، اما تحلیل‌ها نشان می‌دهد بازارها در ماه‌های آتی روزهای آرام‌تری را تجربه می‌کنند و تقریبا در هیچ بازاری با وجود نوسان‌ها، جهشی رخ نمی‌دهد.

اگرچه در شرایط نااطمینانی موجود در فضای کشور نمی‌توان تحلیلی کاملا فنی از شرایط بازارها داشت و باید منتظر اثر اتفاقات سیاسی و جهانی در بازارها بود که قطعا اثرات بزرگ‌تری در بازار دارند، اما با توجه به شرایط موجود، به نظر می‌رسد ثباتی نسبی در تمامی بازارها شکل گرفته است. ثباتی که حاکی از آن است که جهش‌هایی از جنس سال ۹۷ در این بازارها رخ نمی‌دهد.

در مردادماه؛

## ۹ درصد چک‌ها برگشت خوردند

حدود ۷ میلیون و ۳۰۰ هزار فقره چک به ارزش حدود ۸۶۶ هزار میلیارد ریال در مردادماه ۱۳۹۸ در کل کشور مبادله شد که از میان آنها حدود ۶۴۷ هزار فقره چک (۸.۹ درصد) به ارزش ۱۰۸ هزار میلیارد ریال (معادل ۱۲.۵ درصد) برگشت خورد.

براساس تازه‌ترین آمار بانک مرکزی حدود ۷ میلیون و ۳۰۰ هزار فقره چک به ارزش حدود ۸۶۶ هزار میلیارد ریال در مردادماه ۱۳۹۸ در کل کشور مبادله شد که نسبت به ماه قبل از نظر تعداد و مبلغ به ترتیب ۶.۱ درصد و ۱۳.۹ درصد کاهش نشان می‌دهد.

در ماه مورد گزارش در استان تهران بالغ بر ۲ میلیون و ۴۰۰ هزار فقره چک به ارزشی حدود ۴۴۹ هزار میلیارد ریال مبادله شد.

حدود ۶ میلیون و ۶۰۰ هزار فقره چک به ارزشی بالغ بر ۷۵۷ هزار میلیارد ریال در مردادماه ۱۳۹۸ در کل کشور وصول شد که نسبت به ماه قبل از نظر تعداد و مبلغ به ترتیب ۵.۷ درصد و ۱۵.۳ درصد کاهش نشان می‌دهد.

در ماه مورد بررسی، در کل کشور ۹۱.۱ درصد از کل تعداد چک‌های مبادله‌ای و ۸۷.۵ درصد از کل مبلغ چک‌های مبادله‌ای وصول شد.

**◆ چک‌های برگشتی**

حدود ۶۴۷ هزار فقره چک به ارزشی بالغ بر ۱۰۸ هزار میلیارد ریال در مردادماه ۱۳۹۸ در کل کشور برگشت داده شده است که نسبت به ماه قبل از نظر تعداد و مبلغ به ترتیب ۹.۸ درصد و ۲.۸ درصد کاهش نشان می‌دهد. در ماه مورد گزارش، در استان تهران بالغ بر ۱۹۶ هزار فقره چک به ارزشی حدود ۴۹ هزار میلیارد ریال برگشت داده شد.

در ماه مورد بررسی، در کل کشور ۸.۹ درصد از کل تعداد چک‌های مبادله‌ای و ۱۲.۵ درصد از کل مبلغ چک‌های مبادله‌ای برگشت داده شده است. در ماه مورد بررسی، در استان تهران ۸.۱ درصد از کل تعداد چک‌های مبادله‌ای و ۱۰.۹ درصد از کل مبلغ چک‌های مبادله‌ای برگشت داده شده است. درکل کشور از نظر تعداد ۹۵.۹ درصد و از نظر ارزش ۹۵.۸ درصد از کل چک‌های برگشتی به دلایل کسری یا فقدان موجودی بوده است. حدود ۶۲۱ هزار فقره چک به ارزشی حدود ۱۰۴ هزار میلیارد ریال در مردادماه ۱۳۹۸ در کل کشور به دلایل کسری یا فقدان موجودی برگشت داده شده است.

دبیر انجمن شرکت‌های هواپیمایی:

## آژانس‌ها فروش اینترنتی بلیت اربعین ندارند

دبیر انجمن شرکت‌های هواپیمایی اعلام کرد که با توجه به برخی سوء استفاده‌های صورت گرفته از سوی برخی سایت‌های گمنام فروش بلیت هواپیما، تصمیم بر آن شد که بلیت هواپیما برای سفرهای اربعین از سوی آژانس‌های مسافرتی به صورت اینترنتی فروخته نشود و تنها ایرلاین‌ها بتوانند این کار را انجام دهند.

چندی پیش برای سفرهای هوایی اربعین نرخ‌هایی اعلام شد و بر این اساس قرار بود در تاریخ‌های ۲۰ تا ۳۰ مهر ماه قیمت پرواز رفت و برگشت تهران – نجف و تهران – بغداد دو میلیون و ۲۰۰ هزار تومان و قیمت پرواز رفت و برگشت مشهد–نجف و مشهد–بغداد نیز دو میلیون ۸۰۰ هزار تومان باشد. البته قیمت بلیت یک‌طرفه این پروازها نیم بها بوده و مقرر شد پروازهای دیگر که از فرودگاه‌های کشور انجام می‌شود تابع نرخ بلیت با مبداء تهران باشد.

مقصود اسعدی سامانی –دبیر انجمن شرکت‌های هواپیمایی– با بیان اینکه دفاتر فروش بلیت هواپیما برای سفرهای اربعین مشخص و اعلام شده است، درباره شیوه خرید بلیت این پروازها به ایسنا گفت: با توجه به سوءاستفاده برخی سایت‌های گمنام فروش بلیت، بر اساس هماهنگی‌های صورت گرفته با سازمان هواپیمایی مقرر شد تا فروش بلیت به صورت اینترنتی نباشد و آژانس‌های مسافرتی نتوانند بلیت این پروازها را که در ایام مذکور نرخ ثابتی هم دارد، به صورت آنلاین بفروشند.

وی با بیان اینکه بر اساس این تصمیم، زائران می‌توانند برای خرید بلیت پروازهای اربعین به دفاتر رسمی اعلام شده مراجعه کنند، افزود: شرکت‌های هواپیمایی داخلی که در این طرح قرار دارند و پروازهای فوق‌العاده برای خدمات‌رسانی به مسافران اربعین انجام می‌دهند، در سایت رسمی خود بلیت هواپیما را به صورت اینترنتی می‌فروشند و مردم می‌توانند از سایت این شرکت‌ها برای خرید آنلاین استفاده کنند.

دبیر انجمن شرکت‌های هواپیمایی تاکید کرد: قیمت بلیت هواپیما برای زائران اربعین در تاریخ‌های ۲۰ تا ۳۰ مهر ماه نرخ ثابت و اعلام شده‌ای دارد و اگر هر مسافری متوجه گرانفروشی از سوی یکی از فروشندگان شد، سریعا ما یا سازمان هواپیمایی را در جریان قرار دهد تا به سرعت با متخلف یا متخلفان برخورد کرده و نسبت به احقاق حقوق زائران اربعین اقدام کنیم.

رکود کم‌سابقه در معاملات ملک

## عقبگرد قیمت در بازار مسکن

میانگین قیمت مسکن شهر تهران در حالی شهریورماه مجددا وارد کانال ۱۲ میلیون تومان شد که سرعت رشد ماهیانه آن از میانگین ۵ درصد به منفی ۲.۴ درصد طی دو ماه اخیر رسیده است.

بازار مسکن شهر تهران دومین افت ماهیانه قیمت را تجربه کرد و خرید و فروش تقریبا قفل شده است. آمار نشان می دهد تعداد معاملات در شهریورماه به پایین ترین حد خود دست کم از سال ۱۳۹۰ تا کنون رسیده است. در شهریورماه ۱۳۹۸ فقط ۲۸۵۵ قرارداد خرید و فروش در تهران به امضا رسید که نسبت به ماه قبل و ماه مشابه سال قبل به ترتیب ۱۵ و ۷۳ درصد کاهش یافت. این حجم اندک حتی نسبت به فروردین ماه نیمه تعطیل امسال که با نوسانات جوی و سیل همراه بود ۴۶ درصد کاهش نشان می‌دهد.

با اینکه هنوز جزئیات قیمت و معاملات در مناطق مختلف شهر تهران منتشر نشده، شواهد گویای افت بیشتر قیمت در مناطق شمالی نسبت به مناطق جنوبی است. مردادماه امسال قیمت مسکن در ۱۸ منطقه از تهران با کاهش نسبت به ماه قبل همراه بود و تنها در چهار منطقه ۳، ۸، ۱۶ و ۲۱ رشد اندک قیمت به ثبت رسید. هم اکنون می توان با قطعیت بیشتری از سرایت رکود به کل مناطق پایتخت صحبت کرد.

با این وجود تجربه نشان داده بعد از جهش‌های ماهیانه که در زمان رونق ادواری مسکن رخ می دهد، روند نزولی قیمت در زمان رکود به کندی صورت می گیرد. میانگین افزایش قیمت ماهیانه در یک سال اخیر پنج درصد بوده و در بعضی ماه‌ها مثل اردیبهشت امسال به رشد ۱۱.۴ درصد نیز رسید. این در حالی است که کاهش قیمت در ماه‌های مرداد و شهریور امسال تنها ۳.۱ و ۱.۷ درصد گزارش شد که نشان می دهد سرعت رشد آن از پنج درصد طی یک سال گذشته به منفی ۲.۴ درصد طی دو ماه اخیر رسیده است.

به گزارش ایسنا، بعد از آغاز روند صعودی قیمت در ابتدای سال ۱۳۹۶ از اردیبهشت ماه ۱۳۹۷ بر سرعت تداوم رشد قیمت مسکن افزوده شد؛ به طوری که شاخص ماهیانه هفت تا هشت درصد را تجربه کرد و در اردیبهشت ماه ۱۳۹۸ با ۱۱.۴ درصد به بالاترین میزان افزایش ماهیانه طی شش سال اخیر رسید. بعد سرعت رشد در ماه‌های خرداد و تیر کاهش پیدا کرد و در تیرماه به رشد ناچیز ۰.۴ درصد رسید. مرداد و شهریور نیز شاخص کلی منفی ۳.۱ و ۱.۷ درصد را نشان داد.

علت اصلی کسادی بی‌سابقه بازار مسکن به کوچ تقاضای مصرفی مربوط می شود. گذشته از کاهش شدید توان متقاضیان واقعی، انتظار برای افت بیشتر قیمت به تعلیق معاملات دامن زده است. کارشناسان انتظار دارند اواخر سال جاری با تقویت توان متقاضیان مصرفی و ایجاد ثبات نسبی قیمت، تعداد معاملات به تدریج افزایش پیدا کند.

**◆ بازگشت مسکن به کانال ۱۲ میلیون تومان**

پس از آنکه در خردادماه میانگین قیمت مسکن شهر تهران وارد کانال ۱۳ میلیون تومان شد و حتی در تیرماه به ۱۳ میلیون و ۶۰۰ هزار تومان در هر متر مربع رسید، به دنبال کاهش قیمت در دو ماه اخیر متوسط قیمتها به کانال ۱۲ میلیون تومان برگشت خورد. بر اساس اعلام دفتر اقتصاد مسکن در شهریورماه ۱۳۹۸ متوسط قیمت هر متر مربع آپارتمان در شهر تهران به ۱۲ میلیون و ۹۶۹ هزار تومان رسید که نسبت به ماه قبل ۱.۷ درصد کاهش و نسبت به ماه مشابه سال قبل ۵۹.۷ درصد افزایش یافت.

تعداد معاملات نیز افت محسوسی پیدا کرده است. در شهریورماه ۱۳۹۸ بالغ بر ۲۸۵۵ قرارداد خرید و فروش مسکن در شهر تهران به امضا رسیده که از کاهش ۱۵ و ۷۳ درصد به ترتیب نسبت به ماه قبل و ماه مشابه سال قبل حکایت دارد.

ارزش ریالی این تعداد از معاملات ۲۹۴۰ میلیارد تومان بوده که نشان دهنده افت ۲۰ و ۶۱ درصدی به ترتیب نسبت به مردادماه امسال و شهریورماه سال گذشته است.

**◆ وضعیت بازار مسکن در شش ماهه نخست امسال**

گزارش تجمیعی وضعیت بازار مسکن شهر تهران طی شش ماهه نخست سال ۱۳۹۸ گویای آن است که در مدت مذکور متوسط قیمت یک متر مربع واحد مسکونی آپارتمانی در شهر تهران ۱۲ میلیون و ۸۸۶ هزار تومان بوده که نسبت به شش ماهه ابتدایی سال گذشته ۹۰.۵ درصد افزایش یافته است. در شش ماهه نخست امسال همچنین ۳۳ هزار و ۵۸ قرارداد خرید و فروش در تهران به امضا رسیده که از افت ۵۷ درصدی نسبت به شش ماهه نخست سال ۱۳۹۷ حکایت دارد.

ارزش ریالی معاملات مسکن پایتخت در نیمه نخست امسال ۳۲ هزار و ۴۷۰ میلیارد تومان بوده که کاهش ۱۲.۵ درصدی را نسبت به شش ماهه اول سال ۱۳۹۷ نشان می دهد.

تعداد واحد مسکونی در پروانه های ساختمانی صادره نیز طی نیمه اول سال جاری ۲۷ هزار و ۳۸۴ مورد بوده که نشان دهنده کاهش ۲۱ درصدی نسبت به زمان مشابه سال قبل است.

**◆ دومین افت پیاپی قیمت مسکن**

افت ۱.۷ درصدی ماهیانه قیمت مسکن شهر تهران بر اساس گزارش دفتر اقتصاد مسکن در حالی رقم خورده که مردادماه نیز قیمت ماهیانه ۳.۱ درصد کاهش یافته بود و چشم انداز قیمتها را نزولی کرد. کارنامه شهریورماه از بازار مسکن، دومین افت پیاپی قیمتها را پس از ۲۰ ماه که بازار در مسیر صعود قرار داشت نشان می دهد. گزارشهای میدانی از دفاتر املاک نشان می دهد تمایل به فروش افزایش یافته و در مقابل با توجه به پایین آمدن قیمتهای پیشنهادی ورسمی، اقبال برای خرید کاهش یافته است.

**اخبار**

یک کارشناس بورس پیش بینی کرد؛

## سرعت رشد شاخص بورس کاهشی می‌شود

یک کارشناس بازار سرمایه پیش‌بینی کرد: با توجه به بازدهی بورس از ابتدای سال جاری تاکنون، سرعت رشد شاخص بورس به احتمال زیاد کاهش می‌یابد.

«سلمان نصیرزاده» با تاکید بر اینکه هنوز نمی‌توان در رابطه با ریزش یا اتمام روند صعودی بازار نظر قطعی داد، افزود: این احتمال وجود دارد که بازار با توجه به بازدهی معقولی که از ابتدای سال جاری داشت با کاهش سرعت رشد مواجه شود و تا حدودی می توان گفت که اصلاح برای این روند بازار لازم است.

وی معتقد است، در کوتاه مدت صنایعی که دارایی محور هستند و با تجدید ارزیابی همراه خواهند بود مورد توجه سهامداران پر ریسک قرار می گیرند.

نصیرزاده با اشاره به کاهش سرعت رشد شاخص بورس گفت: اکنون وضعیت به گونه‌ای نیست که بخواهیم در انتظار ریزش بازار باشیم ولی بازار بعد از انتشار گزارش ۶ ماه شرکت‌ها در کوتاه مدت نیازمند اصلاح است.

این کارشناس بازار سرمایه خاطرنشان کرد: قیمت جهانی جذابیت خود را نسبت به یک سال گذشته از دست داده و شاهد کاهش قابل توجه قیمت‌ها بوده‌ایم اما با توجه به تحلیل های موجود افت بیشتر قیمت‌ها دور از انتظار است.

وی افزود: با توجه به اینکه دیگر بازارهای موازی با بورس در حالت رکود به سر می برند بنابراین اکنون این بازار به عنوان بازار جذابی برای سرمایه‌گذاران تلقی می‌شود.

این کارشناس بازار سرمایه به روند معاملات بورس در هفته‌ای که گذشت اشاره و بیان کرد: در هفته گذشته فاکتورهایی مانند قدرت جریان نقدینگی و سود انتظاری بازار از شرکت‌ها تاثیر ویژه‌ای را در روند معاملات و حرکت آتی بازار گذاشت.

وی با بیان اینکه در بازار هفته گذشته حجم چشمگیر معاملات سبب بهبود کیفیت معاملات شد، اظهار داشت: در پیش‌بودن گزارش شهریور ماه و ۶ ماه شرکت‌ها از جمله عواملی است که شرایط مطلوبی را بر روند معاملات شرکت‌هایی مانند گروه پالایشی، فلزات اساسی، دارویی و سیمان که از پتانسیل سودآوری بالاتری برخوردار هستند ایجاد خواهد کرد.

به گفته نصیرزاده، شرکت‌هایی مانند گروه ساختمان که دارایی محور هستند و همچنین گروه‌هایی مانند گروه خودرو که شامل تجدید ارزیابی بر دارایی می‌شوند شرایط مثبتی را در بازار هفته گذشته ایجاد کردند.

به اعتقاد این کارشناس بازار سرمایه، روند کلی معاملات بورس در هفته گذشته به جز یک روز که بازار تحت تاثیر مسایل سیاسی قرار گرفت، مطلوب بود.

**◆ پیش بینی معاملات بورس در هفته جاری**

وی روند معاملات بورس در هفته جاری را مورد پیش‌بینی قرار داد و گفت: بازار در انتظار گزارش‌های ماهانه شرکت‌ها است، نوع عملکرد گزارش ماهانه شرکت‌ها در قدرت یا تضعیف رفتار معامله‌گران بسیار موثر است.

نصیرزاده خاطرنشان کرد: نرخ فروش شرکت‌ها به خصوص در گروه فولادی و پتروشیمی تحت تاثیر قیمت جهانی و رکود تقاضا در بازار داخلی کاهش پیدا کرده است.

این کارشناس بازار سرمایه با تاکید بر اینکه تا امروز نسبت به دو ماه گذشته گزارش‌های چندان قوی را از شرکت‌ها شاهد نیستیم، گفت: رفتار بازار در معاملات هفته جاری چندان هیجانی و مثبت نخواهد بود و ممکن است که تا حدودی شاهد تضعیف روند معاملات بخشی از شرکت‌ها که گزارش چندان مثبتی را نداشتند شاهد باشیم.

وی به کندتر شدن سرعت رشد بازار تا دو هفته آینده اشاره و بیان کرد: نکته ای که در روزهای گذشته وجود داشت کاهش ارزش معاملات است، این موضوع را باید رصد کرد که آیا در هفته جاری این موضوع ادامه دار خواهد بود یا خیر، چراکه رشد بازار با جریان نقدینگی رابطه مستقیمی دارد.

نصیرزاده گفت: از دو هفته آینده باید منتظر گزارش ۶ ماه شرکت‌ها بود که احتمال دارد بازار یک حرکتی را بر شرکت‌های سودمحور داشته باشد و در مسیر رشد قرار بگیرند.

یک اقتصاددان:

## مسیر دولت در هدفمندی یارانه‌ها درست است

هدفمندی یارانه‌ها در حال حاضر یکی از مقولات مهم در حوزه اقتصاد کشور است؛ با این حال هدفمند کردن یارانه‌ها نیازمند اتخاذ سیاست‌های صحیح از یک سو و اجرای درست آن سیاست‌های از سوی دیگر است. دولت تدبیر و امید از ابتدا چنین رویکردی را در مسئله هدفمندی یارانه‌ها دنبال کرده است و در حال حاضر نیز حساسیت‌های ویژه‌ای در این زمینه دارد تا هیچ یک از اقشار جامعه دچار زیان و آسیب نشوند؛ مسئولان دولتی نیز بارها تاکید کردند یارانه اقشار ضعیف و متوسط جامعه حذف نخواهد شد؛ به طوری که یک اقتصاددان می گوید دولت مسیر درستی را در اصلاح پرداخت یارانه‌های نقدی در پیش گرفته است.

مرتضی افقه، اقتصاددان و عضو هیأت علمی دانشگاه گفت: اصل موضوع پرداخت یارانه‌ها یعنی پولی از پولدارها گرفته شود و به افراد کم‌درآمد و نیازمند پرداخت شود که به درستی صورت نگرفت و آنچه در زمان آقای احمدی‌نژاد اتفاق افتاد هدفمندی واقعی نبود بلکه فقط یارانه‌های غیرنقدی به نقدی تبدیل شد.

او افزود: این شیوه که همه اقشار اعم از پولدار و نیازمند یارانه دریافت کنند با اصل فلسفه یارانه‌ها در تضاد است و بنابراین اصلاح این روش که هم اکنون در دستور کار دولت است اقدامی صحیح و کارشناسی است.

افقه در ادامه تاکید کرد: با اصلاح شیوه پرداخت هدفمندی یارانه‌ها می‌توان از این منابع برای افراد نیازمند و دهک‌های پایین استفاده کرد.

این استاد دانشگاه در گفت‌وگو با پایگاه اطلاع‌رسانی دولت با بیان اینکه در حال حاضر مبلغ ۴۵ هزار و ۵۰۰ تومان تاثیری در زندگی دهک‌های پردرآمد نخواهد داشت، گفت: این در حالی است که با استفاده از منابع حاصل از حذف ثروتمندان، می‌توان از دهک‌های کم‌درآمد که به دلیل نوسانات نرخ ارز در سال ۹۷ قدرت خریدشان کاهش یافته حمایت کرد.

این کارشناس اقتصادی در بخش دیگری از اظهارات خود با بیان اینکه نباید با اعلام موارد جزئی کلیات یک اقدام را که مفید و موثر است زیر سوال برد گفت: وزارت تعاون از حدود ۵-۶ سال گذشته روی شناسایی دهک‌های کم‌درآمد کار کرده است.

او اصلاح ساختارهای اقتصادی از جمله یارانه‌های نقدی را یکی از ضرورت های امروز اقتصاد کشور عنوان کرد و گفت: این مساله مورد توجه دولت قرار گرفته است و در این راه باید با استفاده از تجربیات کشورهای موفق حرکت کرد.

وزیر صمت مطرح کرد؛

## شهرک‌های صنعتی حلّال معضل بیکاری

وزیر صمت گفت: شهرک‌های صنعتی پیشران و بازوان اصلی اقتصاد کشور اند و می‌توانند معضل بیکاری کشور را برطرف کنند.

رضا رحمانی وزیر صمت، با اشاره به اولویت نخست وزارت صمت برای حل مشکلات شهرک های صنعتی، گفت: در وزارت ص

## دیدگاه

تمرکز و اعتماد به نفس دوای درد آبی‌ها

# مسیر سبز استراماچونی

احسان صدری *

نتایج ضعیف استقلال همچنان ادامه دارد. در پنج هفته سپری شده از لیگ برتر استقلال هنوز موفق به کسب پیروزی نشده و با ۳ امتیاز در رتبه نازل چهاردهم جا گرفته است.

آبی‌ها در مقابل ذوب‌آهن دوبار پیش افتاند و هر بار با یک ضربه ایستگاهی برتری را از دست دادند. در واقع مشکل دفاعی استقلال در هنگام کرنرها و ضربات ایستگاهی به هیچ عنوان به شیوه انتخابی مربی برای یارگیری یا پوشش منطقه‌ای برنمی‌گردد. مشکل اصلی عدم تمرکز تیمی است. اگر به صحنه گل اول ذوب‌آهن دقت کنیم به طرز عجیبی ابتدا سیاوش یزدانی و سپس ریگی یارهای مستقیم خود را رها می‌کنند تا ذوبی‌ها به راحتی دروازه حسینی را باز کنند. کرنر ارسالی ذوبی‌ها با ارتفاع بالا به تیر دوم ارسال می‌شود که فرصت کافی را به مدافعان می‌دهد تا سازمان دفاعی را حفظ کنند ولی به طرز آماتوری تمام ساختار دفاعی استقلال تمرکز خود را از دست می‌دهد و داخل باکس استقلال، بیشتر بازیکنان هجومی ذوب‌آهن آزاد می‌شوند. این میزان سهل‌گیری بازیکنان استقلال که در بازی‌های گذشته نیز دیده شده است، با توجه به کیفیت بالای انفرادی مدافعان استقلال که در گذشته دیده‌ایم، مسئله‌ای کاملا روانی و ذهنی به نظر می‌رسد.

در خط میانی استقلال اوضاع کمی امیدوارکننده‌تر است. لینک داریوش شجاعیان و فرشید اسماعیلی به درستی برقرار شده است و هر دو بازیکن در پست‌های جدید خود به خوبی نقش آفرینی می‌کنند. به گل اول استقلال اگر دقت کنیم متوجه خواهیم شد کاملا شبیه گل استقلال به فولاد خوزستان در هفته دوم است که این بار جای زننده گل و پاس دهنده جابه‌جا شده است.

در سیستم ۳۵۲ استراماچونی فرشید و داریوش هر دو در خط میانی مسئولیت‌های دفاعی بیشتری نسبت به قبل دارند و باید بخش مهمی از انرژی خود را در پرس تیمی و توپ‌گیری از حریف در میانه میدان خرج کنند. و در فاز حمله نیز به تناوب به خط حمله اضافه شوند و از فضاسازی مهاجمان بهره ببرند. ولی بازی مقابل ذوب‌آهن نشان داد که هر دو کاملا آماده‌ی چالش جدید هستند. ذکر این نکته حائز اهمیت است که فرشید اسماعیلی ۲ گل از چهار گل استقلال در این فصل را خودش به ثمر رسانده است و یک پاس گل هم به داریوش شجاعیان داده است که نشان از آمادگی بالا و انگیزه فرشید برای بازسازی رابطه خود با هوادارن آبی است.

در خط حمله مشکلات کهنه استقلال همچنان پابرجاست، ظرفیت فنی مهاجمان استقلال به وضوح با بقیه خطوط زمین متفاوت است. در نبود دیاباته استراماچونی انتخاب‌های زیادی ندارد و تبریزی نیز از روزهای خوب خود در ذوب‌آهن فاصله گرفته است. برای انتخاب مهاجم دوم هم کادر فنی از محسن کریمی یا مهدی قائدی در پست غیرتخصصی استفاده می‌کند.

در این بخش استقلال بیشترین ضربه را از نحوه تیم بستن خود در فصل نقل و انتقالات خورده است. استقلال در تابستان ایسما، منشا و روح‌الله باقری را در پست مهاجم هدف به‌راحتی از دست داده و فقط دیاباته را به خدمت گرفته است. در پستی که فوتبال ایران به شدت با کمبود بازیکن مواجه است استقلال با بی‌تدبیری مهاجمان خوبی را به راحتی از دست داد و حالا احتمالا با مبلغی بیشتر باید مهاجم خارجی دیگری را جذب کند.

با توجه به این‌که نتایج استقلال در پنج هفته ابتدایی فاجعه‌بار بوده است ولی به هیچ روی نمی‌توان پیشرفت فنی استقلال را ندیده گرفت استراماچونی از منظر فنی تغییرات مهمی را در استقلال ایجاد کرده است. سرعت بازی و انتقال توپ در بازی مقابل ذوب‌آهن بالاتر رفته بود و در خط دفاعی نیز با بازگشت روزبه چشمی سامان بیشتری را شاهد بودیم. اگر نتایج را کنار بگذاریم باید بپذیریم که استقلال استراماچونی می‌داند چگونه فوتبال بازی کند. اگر هوادار استقلال کمی صبوری کند و دست از تخریب همه ارکان باشگاه بردارد، اگر در هر بازی بازیکنان مهم تیم را زیر شلاق انتقادهای بی رحمانه نبرد، و از همه مهم‌تر، اگر مدیران سعی کنند فاصله عمیق ایجاد شده بین عوامل مدیریتی باشگاه و هواداران را ترمیم کنند، احتمالا با بازگشت علی کریمی در میانه میدان و دیاباته در خط حمله ، استقلال روند پیروزی‌های خود را شروع خواهد کرد. و شاید با چند نتیجه خوب اعتماد به نفس خود را بازیابی کند که به نظر بیش از هر چیز، دوای درد آبی‌ها باشد.

## اخبار

رئیس هیات کشتی استان قم:

# حضور قدرتمند قم در لیگ برتر در گرو تحقق وعده مسئولان است

رئیس هیات کشتی استان قم گفت: حضور قدرتمند تیم پرافتخار شهدای مدافع حرم قم در لیگ برتر کشتی نیازمند تحقق وعده مسئولان استان در حمایت از این تیم است.

محسن وزیری افزود: تیم شهدای مدافع حرم قم که در ۲ سال گذشته افتخارات مهمی در سطح ملی و بین المللی کسب کرده است، برای شرکت در لیگ برتر فصل جدید نیاز به حمایت مسئولان استان دارد.

وی با اشاره به آئین تجلیل از قهرمانان کشتی قم در هفته های گذشته و وعده مسئولان استان برای حمایت از کشتی، گفت: درآن همایش استاندار و یکی از نمایندگان مردم قم در مجلس شورای اسلامی وعده هایی برای حمایت از کشتی قم مطرح کردند که متعاقب آن جلسات مختلفی در این زمینه برگزار شده ولی تا کنون به نتیجه قطعی نرسیده است.

رئیس هیات کشتی قم، ادامه داد: جذب حامی مالی از این تیم برای حضور در لیگ برتر کشتی در دستور کار قرار گرفت ولی متاسفانه با وجود پیگیریهای فراوان هیچ فرد، شرکت و نهادی حاضر به پذیرش حمایت مالی از این تیم نشد.

وزیری اظهار داشت: این استان دارای کشتی گیران مطرح در سطح کشور است که لازمه حضور قوی تیم شهدای مدافع حرم در لیگ برتر کشتی تامین هزینه های انی ورزشکاران برای امضای قرار داد جدید با تیم است.

وی افزود: به دلیل اینکه تیم ها در حال تکمیل بازیکنان خود برای حضور قدرتمند در لیگ برتر کشتی هستند، ۲ کشتی گیر مطرح قمدر وزن های ۹۷ و ۶۷ کیلوگرم با تیم هایی از استان های دیگر قرار داد بستند.

رئیس هیات کشتی قم، ادامه داد: با صحبت هایی که با کشتی گیران استان صورت گرفته از آنها خواستهایم تا برای امضای قرارداد با سایر استان ها عجله نکنند و منتظر هستیم تا وعده مسئولان استان در این راستا محقق شود.

وزیری، با تاکید بر اینکه تیم شهدای مدافع حرم مانند سال های قبل نیز در رقابت های لیگ برتر حضور خواهد یافت، گفت: اگر وعده مسئولان استان برای حمایت از این تیم محقق نشود، مجبور هستیم تا به سایر کشتی گیران این استان نیز اجازه عقد قرارداد به تیم های سایر استان را داده و تیم استان با نفرات جوان و کم تجربه وارد این رقابت ها خواهد شد.

وی با اشاره به اهمیت حضور قدرتمند در رقابت های لیگ برتر کشتی، ادامه داد: برای کسب نتیجه و درخشش کشتی قم در کشور لازم است تا این تیم با حداکثر توان و ظرفیت خود وارد میدان شده و از جایگاه والای خود در کشتی کشور دفاع کند.

بیش از یک هزار و ۷۰۰ کشتی گیر و حدود ۴۰ داور و مربی در این هیات ورزشی ساماندهی شده اند.

در رقابت‌های دوومیدانی قهرمانی جهان در دوحه

# وقتی زور «انسانیت» به «رقابت» می‌چربد

رقابت‌های دوومیدانی قهرمانی جهان در دوحه شاهد صحنه‌ای احساسی و تاثیرگذار بود؛ جایی که دونده اهل گینه بیسائو در چند قدمی خط پایان، به رقیب آسیب دیده خود کمک کرد تا زودتر از وی از خط پایان عبور کند.

«برایما سونکار دابو» دونده اهل گینه بیسائو و «جاناتان بازبی» نماینده جزیره کوچک آروبا، تنها نمایندگان کشورهای مطبوع خود در این رقابت‌ها بودند و با کنار گذاشتن تمام تفکرات رقابت‌جویانه در گرماگرم دوی ۵ هزار متر در ورزشگاه بی المللی خلیفه دوحه، صحنه‌ای تاثیرگذار را رقم زدند.

بازبی ۳۳ ساله که به وضوح از لحاظ انرژی تحلیل رفته بود، در مراحل پایانی به شدت تقلال می‌کرد و دابو ۲۶ ساله که شانسی برای قهرمانی نداشت، از قید زمان و ثبت رکورد خود گذشت و به بازبی کمک کرد تا مرحله آخر را هرچند لنگ‌لنگان به پایان رسانده و از خط عبور کند.

این رقابت در نهایت با قهرمانی «سلمون بارگا» از اتیوپی و با زمان ۱۳:۲۴:۶۹ به اتمام رسید و دابو با ثبت زمان ۱۸:۱۰:۸۷ از خط پایان عبور کرد اما بازبی بینوا اگرچه با کمک دابو چند ثانیه زودتر از وی از خط پایان گذشت اما بنا بر مقررات (در قوانین دوومیدانی هیچ دونده‌ای اجازه ندارد به دیگری کمک کند) رد صلاحیت شد.

ورزشگاه خلیفه قطر مجهز به سیستم تهویه است اما با توجه به اینکه دمای هوا در برهه‌ای از روز به بیش از ۴۰ درجه سانتیگراد می‌رسد، شرایط برای دوندگان همچنان طاقت‌فرسا است.

انوشیروانی: کیانوش باید تغییر رویه دهد

# باید خوشحال باشیم بیشتر از ۲ سهمیه المپیکی در وزنه‌برداری نداریم

دارنده مدال نقره وزنه‌برداری المپیک گفت: باید خوشحال باشیم که بیشتر از ۲ سهمیه وزنه‌برداری برای المپیک نداریم؛ چراکه با توجه به شرایطی که داریم برای پر کردن سهمیه‌ها با مشکل مواجه می‌شدیم.

سجاد انوشیروانی در گفت‌وگو با خبرنگار ورزشی خبرگزاری فارس، در مورد عملکرد تیم ملی وزنه‌برداری در مسابقات جهانی گفت: با توجه به جایگاه و قدرتی که ایران در وزنه‌برداری جهان دارد و تمام نگاه‌ها در المپیک به وزنه‌برداری است، انتظارات از این رشته همواره بالا بوده است. اگر ما روند نسل‌سازی را در پیش گرفته‌ایم، نیازمند زمان مناسبی است و در این مقطع شاید چنین تصمیمی درست نباشد.

وی ادامه داد: در ورزش حرفه‌ای چیزی به نام برنامه‌ریزی داریم که پروسه‌های مختلفی را در دل خود جای می‌دهد. برای نسل‌سازی ابتدا شناسایی استعدادها و سپس سرمایه‌گذاری روی استعدادهای برتر صورت می‌گیرد و تا چندین سال بازده خواهد داشت، اما نکته مهم اینجاست که در طول سال‌های بازدهی نسل قبلی، باید نسل‌سازی برای آینده نیز صورت بگیرد.

دارنده مدال نقره وزنه‌برداری المپیک تصریح کرد: بعد از اتفاقاتی که در سال‌های ۲۰۰۷ و ۲۰۰۸ رخ داد از سال ۲۰۱۰ شاهد حضور نسل جدید در وزنه‌برداری بودیم که این نسل تا سال‌های ۲۰۱۷ و ۲۰۱۸ نتیجه داد. نتایج خوبی هم گرفت و چشم وزنه‌برداری دنیا را به وزنه‌برداری ایران خیره کرد، اما در این مدت نتوانستیم پشتوانه‌سازی خوبی انجام دهیم و به نوعی فرصت‌سوزی کردیم. از طرفی نفراتی را به تیم ملی بزرگسالان اضافه کردیم که خیلی فاصله دارند.

**◆ باید قبول کنیم که شرایط تیم ما حرفه‌ای نیست**

انوشیروانی با بیان اینکه تمام این مسائل را زمانی که سرمربی تیم ملی بودم فریاد می‌زدم، گفت: آن زمان اعتقاد داشتم جوانانی که از این رده سنی خارج می‌شوند باید بلافاصله به تیم ملی بزرگسالان اضافه شوند تا اوزان ما خالی از پشتوانه نشود، اما متاسفانه سیاستی که با این شکل پیاده می‌شود، با منافع ملی در تضاد است، هر چند که مشکلات مالی و کمبود منابع مانع از اجرا شدن برنامه‌ها می‌شود، اما با مدیریت صحیح می‌توانیم پشتوانه‌سازی خوبی داشته باشیم. جوانان خوبی داریم که با تمام توان تابع کادر فنی بودند و تمرین کردند، اما باید قبول کنیم که شرایط تیم ما حرفه‌ای نیست.

وی با اشاره به عملکرد ملی‌پوشان در اوزان خود گفت: کیفیت وزنه زدن بچه‌ها را در اوزان خودشان ببینید، درست است که هاشمی مدت کوتاهی است که به ۱۰۹ کیلوگرم آمده است، اما زمان کوتاهی هم تا المپیک داریم و باید قبول کنیم فاصله‌اش با نفراتی که مدال گرفته‌اند خیلی زیاد است. البته در اوزان غیرالمپیکی خوب بودیم، چون وزنه زدن در این اوزان با توجه به این که بیشتر تیم‌ها و وزنه‌برداران شاخص تمرکزشان روی المپیک است راحت‌تر است، شاید سیاست تیم ما هم برای کسب یک نتیجه تیمی مقبول همین بود، اما در سالی که المپیک را پیش رو داریم، شاید سیاست درست و مناسبی در پیش نگرفته باشیم.

**◆ برای پُر کردن سهمیه‌های المپیکی بیشتر، دچار مشکل می‌شدیم**

سرمربی سابق تیم ملی وزنه‌برداری با بیان اینکه باید خوشحال باشیم بیشتر از ۲ سهمیه المپیکی در وزنه‌برداری نداریم، تصریح کرد: با این شرایط به نظر می‌رسد در صورت داشتن سهمیه‌های بیشتر برای پر کردن این سهمیه‌ها دچار مشکل می‌شدیم و فاصله وزنه‌برداران ما خیلی زیاد می‌شد. البته شاهد نقاط مثبت خوبی در مسابقات جهانی بودیم؛ در سبک‌وزن بعد از سال‌ها مدال ارزشمندی کسب کردیم. در میان‌وزن و ۱۰۲ کیلوگرم هم مدال‌های باارزشی به دست آوردیم که در امتیاز تیمی کمک زیادی به ما کرد، اما باید قبول کنیم در اوزان المپیکی عملکرد خوبی نداشتیم.

انوشیروانی با اشاره به مصدومیت هاشمی و بیرالوند عنوان کرد: اگر این دوستان تازه از بند مصدومیت رها شده بودند و شرایط ایده‌آلی نداشتند و برای امتیازات تیمی و همچنین المپیکی آنها را اعزام کرده بودیم، بهتر بود وزنه‌های سبک‌تری برای آنها گرفته می‌شد؛ چراکه در مسابقاتی مانند مسابقات جهانی با توجه به نزدیکی به المپیک اگر این آسیب‌دیدگی تشدید می‌شد، کار سختی برای رسیدن به المپیک پیش رویمان قرار می‌گرفت. مانند تصمیمی که وزنه‌برداران عراقی گرفتند با دو حرکت سبک امتیاز لازم برای حضور در المپیک را کسب کردند، اما در مورد ورزشکاران ما اتفاقاتی افتاد که سعی کردیم با وزنه‌های سنگین برای کسب امتیازات تیمی بیشتر آنها را تحت فشار قرار دهیم.

**◆ تیم ما از یک‌دستی خارج شده است**

وی ادامه داد: قبول دارم که کادر فنی تمام تلاشش را کرده و زحمت کشیده است و حتما برای بهترین نتیجه برنامه‌ریزی داشته است، اما واقعیت این است که پشتوانه‌های خوبی نداریم و دستمان خالی است. متاسفانه در این برهه زمانی هدررفت سرمایه زیادی داشتیم و نتیجه‌ای برای ما نداشته است. اگر برای دادرس حد نصاب مجموع پایین‌ترین ثبت می‌کردیم به طوری که حتی او در دسته B وزنه می‌زد، شاید با استرس کمتری روی تخته می‌رفت و علاوه بر ثبت وزنه‌های بهتر می‌توانست امتیاز بیشتری هم برای تیم جمع کند تا سکوی تیمی هم برای ما قابل دسترس باشد.

دارنده مدال نقره وزنه‌برداری المپیک گفت: در فوق سنگین با وجود تمام احترامی که برای دوستان قائل هستم نباید سعید علی‌حسینی را به راحتی از دست بدهیم. او بعد از ۸ سال بازگشت خوبی داشت و در عرض یک سال ۲ مدال ارزشمند را برای کشورمان به ارمغان آورد. وقتی ورزشکاری به یک سطح رکوردی مناسب می‌رسد، باید حفظ شود. سرمایه‌ای مانند علی‌حسینی به این راحتی‌ها درست نمی‌شود که بخواهیم به راحتی از دستشان بدهیم. نمی‌گویم به جوانان نباید میدان داد اما باید در میدان‌های آسان‌تری محک زده شوند که هم انگیزه بگیرند و هم سرخورده نشوند.

انوشیروانی افزود: برخی نفرات ما خوب کار نکردند. سطح مسابقات جهانی از نامش پیداست و ربطی به روز خوب و بد ندارد. همه باید آماده و یک دست باشند، اما تیم ما از یک‌دستی خارج شده است. باید نسل‌سازی کنیم و اگر نکنیم خیلی زود از جمع قدرت‌های جهانی خارج خواهیم شد. بدون شک بعد از المپیک ۲۰۲۰ دستمان خالی خواهد شد و اگر از امروز فکر نکنیم، کارمان سخت می‌شود.

**◆ رستمی بعد از المپیک میادین بزرگی را از دست داد**

سرمربی سابق تیم ملی وزنه‌برداری درباره عملکرد کیانوش رستمی در مسابقات جهانی و اینکه خیلی‌ها معتقد بودند تنهایی و تک‌روی رستمی در این رقابت‌ها نیز کار دستش داد، گفت: تک تک نفرات زحمت خودشان را کشیدند؛ وقتی من در مورد کیانوش صحبت می‌کنم همه می‌گویند انتقاد می‌کنی، اما کیانوش دوست من است و وقتی این اتفاقات برایش می‌افتد واقعا ناراحت می‌شوم؛ چراکه می‌دانم چه زحماتی کشیده و چه سختی‌هایی را تحمل کرده است تا به اینجا برسد. قهرمان و اسطوره‌ای مانند رستمی وقتی این طور ناکام می‌شود، ما هم غصه می‌خوریم. شاید برخی فکر کنند من خوشحال می‌شوم، اما به خدا این طور نیست؛ واقعا ناراحت می‌شوم، اما باید قبول کنیم تمام اینها به خاطر شرایطی است که خودش ایجاد کرده است.

انوشیروانی با اشاره به این موضوع که رستمی باید در این ۳ - ۴ سال اخیر به این نتیجه رسیده باشد که این شرایط چقدر به او لطمه زده است، گفت: درست است که او در المپیک ریو نتیجه خوبی گرفت، اما بعد از آن میادین بزرگی را از دست داده است. شاید اگر در این رقابت‌هایی که حضور داشته و به خصوص مسابقات جهانی امسال وزنه‌های معقول‌تری را می‌گرفت، هم می‌توانست مدال بگیرد و هم از نظر امتیازات تیمی و جایگاه تیمی به ایران کمک کند.

**◆ کیانوش باید از اصرار بر اجرای سیستم خودش دست بردارد**

وی افزود: این مسائل انتقاد نیست بلکه از روی دلسوزی اینها را می‌گویم. به تالاخدازه نگاه کنید، دیروز کاری کرد کارستان. سنگین‌ترین وزنه تاریخ وزنه‌برداری را بالای سر برد، اما چقدر تابع و حرفه‌ای رفتار کرد. او چندین سال است که بهترین وزنه‌بردار دنیاست، اما همه دیدند که چطور تابع مربیانش بود و چقدر حرفه‌ای رفتار کرد.

سرمربی سابق تیم ملی وزنه‌برداری تصرح کرد: شاید المپیک آخرین فرصت برای کیانوش باشد، به همین دلیل باید از این اصرار بر اجرای سیستم خودش دست بردارد، حداقل به خاطر مردم ایران؛ چراکه تنها فرصتی است که می‌تواند سومین مدال المپیکی‌اش را بگیرد و تبدیل به اسطوره ورزش ایران شود. او به گذشته برگردد و نگاه کند در چند سال قبل که تابع کادر فنی بود چه نتایج درخشانی می‌گرفت.

سجاد انوشیروانی خاطر نشان کرد: وقتی ورزشکاری همسو با تمام تیم باشد و در کنار سایر ملی‌پوشان تمرین کند، یقینا می‌تواند نتایج بهتری بگیرد. رستمی هم اگر می‌خواهد در المپیک نتیجه بگیرد باید تغییر رویه دهد و غیر از خودش کسی نمی‌تواند در این تصمیم به او کمک کند.

# برباتوف: دیگر هیچ تیمی از یونایتد نمی‌ترسد

مهاجم سابق منچستریونایتد عنوان کرد دیگر هیچ تیمی از این تیم نمی‌ترسد. او همچنین درباره تاتنهام نیز به اظهار نظر پرداخت.

به گزارش ایسنا و به نقل از دیلی میل، دمیتار برباتوف مهاجم بلغاری سابق تاتنهام و منچستریونایتد درباره افول شیاطین سرخ گفت: دیگر هیچ تیمی از یونایتد نمی‌ترسد. تیم‌ها به نتایج یونایتد توجه می‌کنند و البته جایگاهی که این تیم در جدول رده بندی در چند سال اخیر داشته است و پیش خودشان می‌گویند این شانس را دارند تا از یونایتد امتیاز بگیرند. یونایتد باید طوری بازی کند که تیم‌ها وقتی به اولدترافورد می‌آیند در همان تونل خودشان را ببازند نه اینکه تیم‌های ضعیف جلوی یونایتد عرض اندام کنند و در زمین این تیم بازی کنند.

دمیتار برباتوف بلغاری مدت‌ها در تاتنهام و منچستریونایتد بازی‌های خوب و به یادماندنی در لیگ برتر انگلیس داشت. اویکی از مهاجمان خارجی موفق در لیگ جزیره بود. برباتوف مدتی در لیگ یونان بازی کرد و توانست فرصت بازی در لیگ این کشور را نیز به دست بیاورد. او همچنین درباره نتایج ضعیف تاتنهام نیز گفت: من فکر می‌کنم شایعه رفتن پوچتینو به رئال مادرید تمرکز او را به هم زده و با تیم آشفته‌ای در تاتنهام روبرو هستیم که نظم خاصی ندارد. تاتنهام نیز نیاز به دگرگونی دارد.

# تاریخ سازی بوفون با یوونتوس

دروازه بان ایتالیایی با حضور در ترکیب اصلی یوونتوس در دیدار برابر اسپال رکورد خاصی را به نام خود ثبت کرد.

یوونتوس عصر روز (شنبه) در هفته ششم سری آ ایتالیا برابر اسپال قرار گرفت. جانلوئیجی بوفون در ترکیب اصلی یوونتوس حضور داشت و توانست تاریخ سازی کند. دروازه بان ایتالیایی رکورد بازی های رسمی را شکست و پائولو مالدینی را پشت سر گذاشت. او نهصد و سومین بازی باشگاهی را با یوونتوس تجربه کرد. بوفون اکنون یک رکورد دیگر پیش رو دارد. دروازه بان ایتالیایی تاکنون ۶۴۲ بازی در سری آ انجام داده است و با رکورد مالدینی تنها پنج بازی فاصله دارد.

کنایه قلعه‌نویی به هواداران پرسپولیس؛

# آقایان دنبال مربی‌ای هستند که برایشان آرزوی قهرمانی کند

سرمربی تیم فوتبال سپاهان با اشاره به اتفاقات بازی با پرسپولیس و شعار هواداران علیه وی، گفت: شاید آقایان نمی توانند این را تحمل کنند و دنبال مربی‌ای هستند که برایشان آرزوی قهرمانی کند!

امیر قلعه نویی سه روز بعد از بازی پرسپولیس و سپاهان با اشاره به یکسری اتفاقات این مسابقه و شعار هواداران پرسپولیس علیه وی، درباره شرایط کار مربیان ایرانی در تیم ملی صحبت کرد.

**◆ نمی‌خواستم سرمربی تیم ملی شوم!**

امیر قلعه نویی با اشاره به اتفاقاتی که زمان سرمربیگری اش در تیم ملی فوتبال افتاد، گفت: یک روز کیومرث هاشمی هفت صبح تماس گرفت و گفت شما سرمربی تیم ملی شوید. گفتم خیر؛ من با استقلال بعد از سه سال قهرمان شدم و دوست دارم با این تیم به جام باشگاه های آسیا بروم. آقای هاشمی گفت که بنده به تیم ملی کمک کنم که من هم گفتم کمک کردن با برنامه محور بودن فرق می کند. یک مربی تیم ملی در شرایط عادی از یک جام جهانی تا جام جهانی فرصت می خواهد تیمش را بسازد.

**◆ دو گروه سیاسی زمان سرمربیگری من به جان هم افتادند**

وی افزود: زمانی که من سرمربی تیم ملی بودم دو گروه سیاسی به جان هم افتادند، فوتبال تعلیق شد و اتفاقاتی از این دست. با این حال تیم ما در رنکینگ آسیا اول بود و در تاریخ هم جزو تیم هایی بودیم که بیشترین گل زده را داشت و در نهایت با پنالتی به کره جنوبی در جام ملت ها باخت.

**◆ تیم ملی را با قرارداد آنچنانی به مربی خارجی دادند!**

سرمربی تیم سپاهان ادامه داد: بعد فضا را با هشت سال زمان در اختیار یک مربی خارجی قرار دادند که اتفاقا ما موافق این هستیم و باید همینطور باشد؛ با قراردادهای آنچنانی. این چه نگاهی است به مربی ایرانی؟ مربی ایرانی استقلال را قهرمان ایران و پنجاهم جهان کرده است.

**◆ مربیان ایرانی را دادگاهی کردند**

قلعه نویی یادآور شد: اگر همان زمان حق و حقوقم را می دادند می شد ۵۰۰ هزار دلار بود ولی الان ۷۰ هزار دلار شده است. برای مربیان دیگر مثل حسین فرکی، علی دایی، مجید جلالی و یحیی گل محمدی هم بستر فراهم نبوده است. یکسری آدم ها ۱۰ سال پدر مربی ایرانی را درآوردند و مربیان را دادگاهی کردند.

**◆ ماجرای گلایه مهدوی کیا از پاداش تیم ملی**

سرمربی پیشین تیم ملی خاطرنشان کرد: وقتی در سئول با تیم کره جنوبی مساوی کردیم مبلغی را دادم که بعنوان پاداش بین بازیکنان تقسیم کنند. مهدوی کیا کاپیتان تیم ملی گفت وقتی به کره جنوبی باختیم ۵ هزار دلار پاداش گرفتیم ولی برای این مساوی اینقدر پول می دهید؟ شرایط فدراسیون را برای مهدوی کیا توضیح دادم و اینکه دو گروه به جان هم افتاده بودند که قلعه نویی سرمربی باشد یا نباشد. اسم خودم را هم در لیست پاداش قرار نداده بودم. باید نگاهمان عدالت محور باشد.

**بگویم آرزویم قهرمانی فلان تیم است توهین نمی شنوم!**

وی که با برنامه «سلام صبح بخیر» گفتگو می کرد، درباره اینکه به نظر می رسد شعار هواداران در ورزشگاه علیه او تبدیل به یک شوخی شده است، گفت: اگر یک مربی بخواهد فوتبال بازی کند این حرفها را می زنند. ما گل اول را با فوتبال خوب و کلاسیک زدیم. سرعت بازی هم به نظرم خوب بود. حتی می توانستیم گل سوم را هم بزنیم. چرا باید یک مربی توهین بشنود؟ حتما باید در ۶ بازی ۱۸ امتیاز بدهم و بگوید آرزویم این است فلان تیم قهرمان شود؟ آیا یک مربی حق دارد وقتی جایی مسئولیت دارد برای تیم دیگری آرزوی قهرمانی کند؟ این کجای فوتبال است؟ وقتی من مربی تیم های دیگر بودم دوبار قهرمانی را از استقلال گرفتم. این شرف فوتبال است.

**◆ در هر تیمی بودم، مطرح و مدعی بوده**

سرمربی سپاهان با بیان اینکه در بازی با پرسپولیس حتی یک سوت ۵۰ - ۵۰ هم به نفع سپاهان زده نشد، خاطرنشان کرد: باید دنبال قشنگی های فوتبال باشیم. برد و باخت تمام می شود. نمی دانم این حرفها از کجا در می آید. خوشحالم در هر تیمی بوده ام در جدول مطرح بوده و بیشترین گل زده و آقای گل داشته است. شاید آقایان نمی توانند این را تحمل کنند و دنبال مربی ای هستند که برایشان آرزوی قهرمانی کند!

**◆ نادری را من از مقاومت تهران آوردم**

قلعه نویی تاکید کرد: شش، هفت بازیکن پرسپولیس شاگرد خودم بوده اند. از سید جلال گرفته تا کنعانی زادگان کمال کامیابی نیا را در مس بازی دادم. انصاری. همینطور علی علیپور، سروش رفیعی، احمد نوراللهی با من کار کرده اند. محمد نادری را خودم از مقاومت تهران آوردم. نرویم دنبال این حرفها.

ناظم‌الشریعه:

# باخت سنگین به روسیه تلنگر بود

سرمربی تیم ملی فوتسال ایران با اشاره به باخت سنگین این تیم مقابل روسیه، گفت: ناهماهنگ بودیم و این شکست یک تلنگر جدی به ما بود.

سیدمحمد ناظم الشریعه با اشاره به حضور تیم ملی فوتسال ایران در تورنمنت کاسپین و کسب یک پیروزی، یک تساوی و یک باخت گفت: بعد از سال ۲۰۱۸ این تقریبا اولین تورنمنتی بود که تمام بازیکنان را دور هم جمع کردیم. بازیکنان را مدتی از نزدیک ارزیابی نکرده بودیم. این تورنمنت بهترین رقابت هایی است که برای دومین بار در آن حاضر شدیم. البته سال گذشته وقتی قزاقستان نتوانست میزبانی را قبول کند، با رایزنی روسیه به اسلواکی رفتیم و آنجا هم محک خوبی خوردیم.

**◆ قزاقستان را به سختی بردیم**

وی افزود: ایراد اصلی ما در این مسابقات که آنرا قبل از شروع بازی ها پیش بینی می کردم، ناهماهنگی بازیکنان بود. بازیکنان باید زیر فشار و در بازی های سنگین محک می خوردند. قزاقستان چند بازیکن برزیلی داشت ولی در این بازی سخت توانستیم ۲ بر یک پیروز شویم. مقابل آذربایجان هم دو گل عقب افتادیم. این تیم هم چند بازیکن برزیلی داشت و تمرکزشان روی این بازیکنان بود. مشخص بود که ایراداتی داریم ولی بازی را به تساوی کشاندیم و حتی در لحظات پایانی می توانستیم برنده باشیم.

**◆ با شرایط نامرتب مقابل روسیه قرار گرفتیم**

سرمربی تیم ملی فوتسال با اشاره به باخت سنگین مقابل روسیه و دلایل این شکست تصریح کرد: چند بازیکن ما از جمله حسن زاده، اسماعیل پور، توکلی، طیبی به خاطر تعطیلی لیگ های خارجی مدتی بود که بازی نکرده بودند. از سوی دیگر قرار بود مسابقه ساعت ۱۹ شروع شود اما ساعت ۱۵ یکباره اعلام کردند که مسابقه به خاطر پخش تلویزیونی یک ساعت زودتر برگزار می شود. برنامه استراحت و تغذیه تیم طبق ساعت ۱۹ پیش بینی شده بود اما همه چیز تغییر کرد و با شرایط نامرتب وارد این مسابقه شدیم.

**◆ بازیکنان کُند بودند**

ناظم الشریعه تاکید کرد: طیبی و احمدی به خاطر محرومیت در این مسابقه حضور نداشتند. در لحظات ابتدایی مسابقه گل خوردیم بازیکنان به خاطر اتفاقاتی که گفتم، کُند بودند. البته به بازیکنان جوان هم میدان دادیم ولی به خاطر تغییر برنامه، بدن بازیکنان خالی کرده بود.

**◆ به رکورد نباختن فکر نکرده بودم**

وی درباره شکسته شدن رکورد ۳۱ بازی بدون باخت تیم ملی فوتسال، یادآور شد: به این موضوع خیلی فکر نکرده بودم. پیشرفت فوتسال مهمتر از این مسائل است. این باخت سنگین شاید تلنگری بود برای ما که باید با شرایط کاملا آماده به میدان برویم. برای بازی با روسیه فقط ۱۰ بازیکن داشتیم. در مجموع با ۱۴ بازیکن در این تورنمنت حاضر شدیم اما خود روسیه ۱۶ بازیکن آورده بود. پنج بازیکن اصلی این تیم در بازی با آذربایجان استراحت کردند تا مقابل ما مشکلی نداشته باشند. داوری هم یک مقدار بد بود. به هر حال آدم باید در تمام شرایط قرار بگیرد و این موضوعات را تجربه کند. نمی گویم وحشتناک اما خوب است که ایرادات را بدانیم. باید بیشتر تمرین کنیم و با هماهنگی به میدان برویم.

**◆ شرایط ملی پوشان در باشگاه ها متفاوت است**

«شاکله تیم ملی فوتسال بازیکنانی هستند که حدود چهار سال کنار هم بازی می کنند. چرا بعد از گذشت چهار سال هنوز بحث ناهماهنگی ملی پوشان مطرح است؟» ناظم الشریعه در پاسخ به این سئوال، گفت: بازیکنان تیم ملی در باشگاه های مختلف، با مربیان متفاوت و افکار گوناگون بازی می کنند. شاید یک بازیکن در تیم ملی عقب گیر باشد اما مربی باشگاهی او را در پست دیگری به کار بگیرد. چیزی که ما در تیم ملی از بازیکنان می خواهیم متفاوت از باشگاه ها است و برای همین می گویم باید هماهنگی ایجاد شود. علاوه بر این، بازیکنانی که کنار ملی پوشان در رده های باشگاهی بازی می کنند، متفاوت از تیم ملی هستند. نیاز به تمرین بیشتری داریم تا تیم به هماهنگی برسد.

**◆ «فیفادی ها» گریبانگیر فوتسالمان شده است**

سرمربی تیم ملی فوتسال درباره مهمترین دغدغه هایش بعد از تورنمنت روسیه، اظهار کرد: باید روی کارهای دفاعی بیشتر کار کنیم. همانطور که گفتم نیاز به تمرین داریم. متاسفانه فقط در «فیفادی» می توانیم تمام بازیکنان را در اختیار داشته باشیم. این فیفادی ها گریبانگیر فوتسال ما شده است. جالب اینجاست که حتی مرحله مقدماتی جام ملت های آسیا هم در فیفادی نیست هرچند که در نظر داریم تیم جوانی را به این مسابقات ببریم.

محمدرضا باهنر:

# اصولگرایان ممکن است به خودشان ببازند

دبیر کل جامعه اسلامی مهندسین گفت: روایت داریم مومن باید همیشه در حالت خوف و رجا باشد. احزاب سیاسی هم باید اینطور باشند. اما برخی اصولگرایان خود را پیروز انتخابات می دانند و به دلیل همین اطمینان ممکن است به خودشان ببازند.

«محمدرضا باهنر» در پاسخ به پرسشی درباره استفاده برخی چهره ها از تریبون‌های عمومی چون صداوسیما و منابر برای حمله به دولت و مجلس گفت: امام جمعه شهری چیزی می گوید چون منسوب به اصولگرایی است از من می‌پرسند چرا فلان کس این حرف را زده است؟ این موضوع ارتباطی با من ندارد!

وی افزود: پای منبر علی رضا پناهیان می‌نشینم برخی بحث‌های علمی او را استفاده می کنم، ولی اگر بخواهم با پناهیان مناظره کنم خیلی حرف دارم. بر سر جریان شفافیت آرای نمایندگان، خیلی تعجب کردم که این منبری اهل مطالعه و تحلیل از واژه‌های سبک و نامناسب علیه یک نهاد استفاده کند.

دبیرکل جامعه اسلامی مهندسین با بیان این که با شناختی که از شخصیت آقای پناهیان دارم باور نمی‌کردم این حرف ها را وی زده باشد، اظهارداشت: در موضوع شفاف‌سازی رای نمایندگان مواضعی عکس پناهیان دارم و معتقد هستم مخفی بودن رای در دنیا فلسفه‌ای دارد. چرا آرای مردم در انتخابات مخفی است؟ چون هر فرد می تواند آزادانه رای دهد. اشکالی ندارد هر کس رای خود را علنی کند ولی کسی را نمی‌توانیم به این کار وادار کنیم.

وی در گفت‌وگو با ایرنا با طرح این پرسش که چرا آرای شورای نگهبان و یا اعضای هیات دولت از تریبون‌ها منتشر نمی‌شود، یادآور شد: پیش خودم حساب کردم نماینده ای که می‌خواهد رای علنی بدهد وقتی به خانه می‌رود همسرش می‌پرسد امروز چرا اینطوری رای دادی یا ندادی و از خانواده گرفته تا امام جمعه ... از او سوال می‌کنند، لاجرم نماینده برای رای دادن باید همه این محاسبات را انجام دهد.

این فعال اصولگرا عنوان کرد: خیلی نماینده‌ها رای خودشان را نشان می‌دهند یا موافق یا مخالف حرف می‌زنند اما عده‌ای هم نمی‌خواهند رای خود را علنی کنند. مخالف شفافیت آرا هستم ولی اشکالی در شفافیت نمی‌بینم این بحث می‌تواند در تریبون های دانشگاهی و تحقیقاتی مطرح شود. با توهین و دعوا و محکوم کردن که مشکل حل نمی‌شود.

**◆ مخالف حضور زنان در ورزشگاه‌ها نیستم**

باهنر درباره حضور زنان در ورزشگاه‌ها گفت: «اصلا مخالف نیستم» اما متاسفانه در کشور بیشتر مواقع حاشیه بر متن غلبه می کند و متاثر از فضای مجازی و شاید هم گروه‌های سیاسی یکسری مسائل جای موضوعات ضروری و اساسی چون گرانی و بیکاری به عنوان اولویت کشور مطرح می شود.

وی ادامه داد: بر سر ورود زنان به ورزشگاه‌ها با فشار فدراسیون بین المللی فوتبال و همچنین ملاحظات مذهبی و فرهنگی ... مواجه هستیم اکنون به شکل میدانی نظرسنجی کنید ببینید مشکلات اساسی مردم حضور زنان در ورزشگاه‌ها است؟

درمورد سی اف تی و پالرمو فعلا تصمیمی نمی گیریم

باهنر درباره سرنوشت دولایحه «سی اف تی» و «پالرمو» در مجمع تشخیص مصلحت نظام گفت: در مجمع چندین جلسه در این باره بحث‌های سنگینی انجام شد و هم اکنون مجمع به این جمع بندی رسیده که فعلا مصحلت نیست دراین باره تصمیمی گرفته‌شود.

وی اظهار داشت: آنها در هر دوره‌ای فرصتی می‌دادند و تهدید می کردند در لیست سیاه قرار می گیریم. ما هم می گفتیم از ۴۰ مطالبه به ۲۷ تا ۲۸ مورد پاسخ دادیم و شما چه گامی بر می‌دارید؟ منتظر این هستیم ببینیم اروپا چه گام‌های رو به جلویی بر می‌دارد و بعد ما گام‌های بعدی را بر می‌داریم. بنابراین مصلحت را در این می بینیم که فعلا بررسی‌های بیشتری انجام‌شود.

**◆ اختلافات اصولگرایان مهندسی شده نیست**

باهنر درباره واقعی بودن اختلافات میان اصولگرایان، چنددستگی مهندسی شده میان آنها و این گفته غلامرضا مصباحی مقدم سخنگوی جامعه روحانیت مبنی بر اینکه «در انتخابات مجلس نهم اصولگرایان به دلیل آنکه رقیبی نداشتند برای بالا بردن شور انتخاباتی حرکت های جداگانه‌ای را آغاز کردند»، گفت: انتخابات چیزی جز رقابت نیست قاعدتا اگر در هر انتخابات، رقابتی وجود نداشته باشد.

وی با بیان اینکه اختلافات میان اصولگرایان مهندسی شده نیست، ادامه داد: این موضوع را از مصباحی مقدم باید بپرسید اما اگر این ادعا درست باشد فقط در یک مجلس (نهم) وجود داشته است مجلس هشتم یا دهم چی؟ اگر اختلافات مهندسی شده بود که می‌توانستیم با یک «سوت» همه اصولگرایان را دور هم جمع کنیم و وحدتی را به وجود بیاوریم.

این فعال سیاسی افزود: بارها گفته ام اشکال اساسی اصلاح طلبان و اصولگرایان این است که به معنای واقعی حزب فراگیر، پاسخگو و در چارچوب قانون نداریم. حزب زیاد داریم اما این احزاب همچون جزایر کوچکی هستند که جدا از هم کار می کنند و موقع انتخابات دم از وحدت می زنند شورایی به وجود می‌آید. اما اینکه به این وحدت می‌رسیم یا نمی‌رسیم به موارد زیادی بستگی دارد گاهی کم یا بیش به وحدت می‌رسیم.

در ائتلاف‌ها ممکن است ۸۰ درصد به تفاهم برسیم اما چون هدفگذاری ما وحدت صددرصدی است به ناچار باید با تک تک احزاب مذاکره و آنها را قانع کنیم و این کار را سخت می کند.

باهنر یادآور شد: کرمان ۲ کرسی برای نمایندگی مجلس دارد یک دفعه ۲۰ نامزد ثبت نام می‌کنند و می گویند اصولگرا هستند. ما هم سبک و سنگین می کنیم سرانجام از میان آنها دوتن را انتخاب می کنیم مابقی هم به سادگی قانع نمی شوند و می گویند شما در تهران برای خودتان تصمیم می گیرید و ما کار خودمان را می کنیم و این افراد باعث می‌شوند "خودشان به خودشان" ببازند.

وی اضافه کرد: در هر انتخابات ما این مشکل را داریم و ۷۰ تا ۸۰ درصد انرژی و وقت خودمان را صرف تفاهم های داخلی می کنیم. این دوره هم تفاوتی با قبل ندارد تلاش‌ها شروع شده و داریم کار می کنیم امید داریم به وحدت حداکثری برسیم. مرحوم آیت الله محمدرضا مهدوی کنی می گفت، وحدت مدنظر ما ایدئولوژیک و سیاسی نیست بلکه ائتلافی میان نزدیکان فکری است و این به معنای عدول از مواضع خودمان نیست.

باهنر گفت: فرض کنید اصولگرایان در یک ستون صدمتری پشت هم ایستاده اند آنهایی که در ۱۰ متر اول و آخر این ستون ایستاده اند همگی اصولگرا هستند اگر به اصولگرایان ابتدای ستون بگوئید "کلاه بیاور، سر می‌آورند" بنابراین اصولگرایان می‌توانند باهم اختلاف داشته باشند در این صف صدمتری هر فردی می‌تواند با نفر بعدی یا قبلی خود اختلاف نظر داشته باشد.

**◆ باید تک تک اصولگرایان را قانع کنیم**

باهنر گفت: در جبهه پیروان خط امام (ره) و رهبری که متشکل ۱۸ حزب است وقتی برای گفت وگو دور هم جمع می شویم گاه مباحث ما به جر و بحث کشیده می شود. سعی می کنیم به تفاهم برسیم و اگر نتوانستیم همدیگر را قانع کنیم بر مبنای ضابطه، اقلیت باید مقابل رای اکثریت تمکین کند. اصولگرایان به دلیل آنکه حزب نیستند اقلیت از اکثریت تبعیت نمی کند و باید تک تک آنها قانع بکنیم.

وی افزود: جامعه روحانیت به عنوان میدان‌دار، علاقه‌مند به مدیریت اصولگرایی برای رسیدن به وحدت است اما جاهایی زورش نمی‌رسد. اما اگر به شکل نقطه ای در پی چیستی اختلافات جبهه پیروان با جبهه پایداری یا اختلاف جامعه روحانیت مبارز کشور با حزب موتلفه اسلامی هستید زیاد پیگیری نکنید چون این اختلافات وجود دارد.

رئیس جبهه پیروان خط امام (ره) و رهبری خاطرنشان کرد: از این رقابت‌های درون جناحی در بسیاری کشورها وجود دارد مثلا ۱۰ نامزد از حزب دموکرات آمریکا برای انتخابات ریاست جمهوری باهم رقابت می کنند و سرانجام یک تن به عنوان نامزد نهایی برگزیده می‌شود این به معنای آن نیست که ۹ نفر دیگر قانع شدند بلکه ضابطه حزبی می گوید باید کنار بروند.

**◆ جمنا گام مثبتی برای اصولگرایی بود**

باهنر افزود: گام مثبتی که سال ۹۶ در مقایسه با سال ۹۲ برداشتیم این بود که خلاف عقیده بعضی‌ها که باور دارند جمنا (جبهه مردمی نیروهای انقلاب اسلامی) در انتخابات شکست خورده است می گوییم جمنا اتفاقا گام بسیار مثبتی برداشت. سال ۹۲ چهار نامزد اصولگرا داشتیم که هر کدام میان ۱۰ تا ۱۵ درصد رای آوردند اما حسن روحانی هم با ۵۰.۰۵ درصد به رئیس جمهوری انتخاب شد. تنها نامزد ما (ابراهیم رئیسی) ۴۰ درصد رای آورد. به رغم آنکه محمدباقر قالیباف در آن دوره رغبتی به کناره گیری نداشت اما تبعیت کرد. مهم این است که اگر قالیباف از انتخابات کنار نمی‌رفت آرا میان وی و رئیسی تقسیم می‌شد که این نوعی شکست محسوب می‌شد. نمی خواهم قضاوتی داشته باشم برخی می گویند اگر قالیباف کنار نمی‌رفت آرا بیشتر می‌شد.

وی اظهار داشت: یکی از مشکلات استقرار نظام حزبی در ایران، فعالان سیاسی هستند آنها منافع حزب را می خواهند ولی هزینه آنرا نمی خواهند بپردازند.

**◆ احزاب در کشورهای دموکراتیک همه کاره نیستند**

باهنر عنوان کرد: قبول ندارم نوع حکومت در ایران مانع فعالیت حزبی است. بعضی‌ها شاید به دلیل مطالعه کم فکر می کنند احزاب در کشورهای دیگر به ویژه کشورهای باسابقه دیرین دموکراسی همه کاره هستند در حالی که اینطور نیست. اگر بر روی تک تک کشورها مطالعه میدانی کنیم متوجه می شویم مقام هایی بالای سر احزاب وجود دارد.

وی افزود: خیلی ها تصور می کنند ملکه انگلیس فردی است که کاری به حکومت ندارد در حالی که این گونه نیست او همه سیاست های کلی و کلان انگلیس را تعیین می کند. احزاب در چارچوب ترسیم شده توسط ملکه می‌توانند فعالیت کنند. به تازگی بوریس جانسون نخست وزیر انگلیس بر سر ماجرای برگزیت می خواست مجلس را منحل کند باید این کار را با نظر ملکه انجام دهد و هیچ حزبی این قدرت را ندارد.

عضو مجمع تشخیص مصلحت نظام خاطرنشان کرد: تصور کنید فردی کمونیست برای نامزدی در انتخابات ریاست جمهوری ۲۰۲۰ آمریکا ثبت نام کند. "او را آن چنان لوله اش می کنند که تا هفت نسل بعدش جرات این کار را نداشته باشد" یکی از سیاست‌های هیات حاکمه آمریکا حمایت بی چون و چرا از صهیونیست ها است. فکر می کند فردی می‌تواند نامزد ریاست جمهوری شود که حامی صهیونیست‌ها نباشد؟ بنابراین در کشور ما هم احزاب و یا نامزدهای انتخابات هم باید برنامه های آنها در چارچوب سیاست‌های کلی نظام باشد.

**◆ مجلس ایران مشورتی نیست**

باهنر گفت: خیلی از نهادها را از غرب گرفتیم ما که در اسلام تفکیک قوا نداریم. به طور مثال درباره مجلس آیه ای پیدا کردیم تحت عنوان "و امرهم شورا بینهم" حال آنکه عبارت شورا در متون دینی به شورای مشورتی اشاره دارد در حالی که مجلس ما مشورتی نیست بلکه تصمیم می گیرد و همه موظف به اجرای آن هستند. روزهای نخست پیروزی انقلاب اسلامی حتی در ترجمه انگلیسی آن در قانون اساسی اشکالی پیش آورده بود خارجی ها فکر می کردند مجلس مشورتی ایران مانند مجلس کویت و عربستان است در حالی که حضرت امام (ره) فرمودند مجلس در راس امور است. کسی با دقت قانون اساسی را بخواند متوجه می شود تمام اختیارات کشور دست مجلس شورای اسلامی است.

وی اضافه کرد: یک اصل قانون اساسی مربوط به فعالیت احزاب است که در آن تحزب را آزاد دانسته و اینکه هیچ شهروندی را نمی توان ملزم به عضویت یا منع در حزبی کنیم. اما قانون اساسی یک چیزی کم دارد که باید در آینده اصلاح شود و آن این است که کنشگران سیاسی به فعالیت حزبی تن نمی دهند.

**◆ رای نمایندگان مجلس دهم شناور است**

باهنر خاطرنشان کرد: محمدرضا عارف رئیس فراکسیون امید مجلس دهم انسان محترمی است و به او احترام می گذارم در همین مجلس ۱۴۰ نفر از نردبان لیست امید استفاده کردند و به مجلس راه یافتند ولی وقتی عارف در مجلس نامزد می شود ۱۰۴ نفر به او رای می‌دهند آن ۳۶ نفر کدام نمایندگان هستند که از نردبان امید بالا می روند و بعد زیر نردبان می زنند؟

وی ادامه داد: حزب ضابطه ای دارد حزب از یک نامزد حمایت می کند او را به مجلس می فرستد اما این فرد در مجلس موظف است از مواضع حزب حمایت کند. برخی این را دیکتاتوری حزبی می دانند حزب در درون خودش دموکراتیک تصمیم می گیرد خواه همین نماینده‌ای که با کمک حزب به مجلس رفته مخالف برخی تصمیمات حزب باشد باید به نظر اکثریت حزب احترام بگذارد. دیکتاتوری اکثریت همه جا رایج است در هر نهاد دموکراتیکی تبعیت از خواست اکثریت وجود دارد. نماینده هفت دوره مجلس شورای اسلامی اظهار داشت: فراکسیون‌های سیاسی مجلس را ببینید، جالب اینجاست که نمایندگان در فراکسیون‌ها شناور هستند. اینکه نامزدی که با حمایت یک حزب به مجلس راه یافته می‌تواند حزبش را تغییر دهد ولی این تغییر برای او خیلی هزینه دارد. اینطور نیست که "از هر طرف باد آمد گندم هایش را به باد دهد" باید هزینه اش بپردازد اما در اینجا آزاد است و ۲۹۰ نفر نماینده مجلس شناور هستند.

**◆ در انتخابات لیست (جریان) سومی وجود نخواهد داشت**

باهنر درباره ادعای شکل گیری جریان سوم توسط برخی فعالان سیاسی گفت: تغییر اسم‌ها به دلیل نبودن احزاب ثابت و منسجم است به طور مثال یک روز در پی وحدت اصولگرایی هستیم روز دیگر جامعتین و جمنا را تشکیل می دهیم. تشکلی چون آبادگران یا جبهه پایداری هیچ موقع نگفتند اصولگرا نیستیم بلکه خود را اصولگرای واقعی می دانند.

وی یادآور شد: در مجلس اول شهید بهشتی و حزب جمهوری اسلامی و جامعه روحانیت و جامعه مدرسین همگی یکطرف بودند و طرف دیگر را مخالفان خط امام (ره) مانند لیبرال‌ها، منافقین و ابوالحسن بنی صدر را تشکیل می‌دادند. در آن دوران گروهی تشکیل شد که می گفتند بهشتی و بنی صدر قدرت طلب هستند ما می خواهیم خط سوم را تاسیس کنیم و به خط سوم مشهور شدند. این جریان بعدها به نحله‌های مختلفی تقسیم شدند که برخی از آنها چنان تندرو شدند که به جریان مهدی هاشمی نزدیک شدند و در اصفهان آدم کشتند و اعدام شدند.

نماینده سابق مجلس شورای اسلامی خاطرنشان کرد: سال ۷۶ رئیس ستاد انتخاباتی علی اکبر ناطق نوری بودم. محمد خاتمی، محمد محمدی ری شهری و سید رضا زواره ای هم در آن انتخابات حضور داشتند. برخی هم برای ری شهری حزب تشکیل داده بودند که تحت عنوان "جمعیت دفاع از ارزش های انقلاب اسلامی" از افرادی چون احمد پورنجاتی و روح الله حسینیان تشکیل شده بود. چون یکطرف انتخابات خاتمی (چپ) و طرف دیگر ناطق نوری (راست) بود در جلسات به آنها می گفتم می‌خواهید چکار کنید؟

باهنر اضافه کرد: استدلال ظاهری آنها این بود که می گفتند در کشور ۱۵ درصد اصلاح طلب و ۱۵ درصد هم اصولگرا وجود دارند و ۷۰ درصد این دو جریان را قبول ندارند ما در پی رای آنها هستیم. به شوخی به آنها می گفتم مگر شما ۷۰ درصد رای ندارید پس چرا دنبال تبلیغات هستید؟ می گفتند می خواهیم این تعداد را بیشتر کنیم. "بعد آقای ری شهری میان ۴ نفر پنجم شد یعنی از آرای باطله هم کمتر رای آورد"

وی افزود: آن زمان گفتم و الان هم می گویم درست است رای ۷۰ درصد خاکستری است اما اشکال این است آنها "۷۰ تا یک درصد هستند و ۷۰ درصد نیستند" در بنگاه‌های اقتصادی هم اگر فردی بلوک رای ۱۵ درصدی داشته باشد کل شرکت متعلق به اوست آن ۸۵ درصدی که در بورس توسط یک میلیون نفر خریداری شد ۸۵ درصد سهام و یک شخصیت حقوقی ۱۵ درصد را دارد.

دبیر کل جامعه اسلامی مهندسین اظهار داشت: تجربه ۱۰ مجلس را داریم همیشه افرادی بودند که گفتند "نه این و نه آن" اما در نهایت اکثریت این مجالس را اصلاح طلبان یا اصولگرایان تشکیل دادند و جریان سومی نداشتیم.

باهنر یادآور شد: برخی می گویند چرا مجلس دهم اینقدر ضعیف است به آنها می گویم در همین مجلس، شخصیت های قوی، مجرب و پارلمانتاریسم زیادی داریم اشکال مجلس دهم این است که فراکسیون اکثریت ندارد و فراکسیون‌های آن بعضا شناور است. معمولا در دنیا، دولت ها و مجالس ائتلافی نمی‌توانند قوی ظاهر شوند.

وی تاکید کرد: اینکه برخی می گویند در این دوره ممکن است جریان سومی بر سر کار بیاید این جریان سه دهه علاقه‌مند است بیاید. مخالف شکل گیری جریان جدید نیستم و از خدا می‌خواهم حزب سوم قدرتمندی شکل بگیرد اما این ساختار هنوز به وجود نیامده است. شاید ۷۰ درصد آرای خاکستری داشته باشیم ولی خواهید دید آخرش دو لیست در تهران با هم رقابت می کنند. شاید لیست های مختلفی مطرح شود ولی لیست سومی وجود نخواهد داشت.

**◆ اطمینان از پیروزی در انتخابات نقطه ضعف اصولگرایان است**

باهنر در پاسخ به پرسشی درباره احتمال پیروزی اصولگرایان در انتخابات دوم اسفندماه مجلس شورای اسلامی گفت: این موضوع هم هشداری به دوستان و هم امید دادن به رقبا است. متاسفانه شماری از اصولگرایان تصور می کنند چون مجلس و دولت موفق نبوده اند، این دوره نوبت ماست. بزرگترین نقطه ضعف این است که اصولگرایان تصور کنند این دوره برنده هستند.

وی افزود: روایت داریم که مومن همیشه باید در حالت خوف و رجا باشد بنابراین احزاب سیاسی هم باید در حالت بیم و امید باشند. از یکطرف ناامید و از طرفی هم مطمئن به پیروزی نباشند. اصولگراها ممکن است به دلیل همین اطمینان "به خودشان ببازند" بنابراین باید تلاش کنند و مدبرانه عمل کنند.

---

**نکته**

انفعال هیات نظارت بر نمایندگان صدای همه را درآورد

## نظارتِ نمایندگان بر خود، در پیچ رفاقت و تعارفاتِ پارلمانی

سال ۸۹ بود که بحث نظارت بر نمایندگان مجلس در دیدار نمایندگان مجلس هشتم با رهبر معظم انقلاب از سوی ایشان مطرح شد، بعد از آن و در سال ۹۱ بود که قانون نظارت مجلس بر رفتار نمایندگان تصویب و در پی آن هیات نظارت بر رفتار نمایندگان تشکیل شد، هیاتی که مهم ترین دستور کارش نظارت بر امور مربوط به نمایندگان در دوران نمایندگی تعریف شد.

امروز اما و با گذشت ۷ سال از تشکیل آن، فعالیت هیات نظارت بر رفتار نمایندگان در سیبل انتقادات قرار گرفته به طوریکه گفته می شود اقدامات این هیات تاکنون خروجی قابل قبولی نداشته به طوریکه افکار عمومی شاهد واکنش موثری از سوی این هیات در برخورد با پرونده هایی که به آن ارجاع شده نبوده است.

هیات نظارت بر رفتار نمایندگان در حالی وظیفه نظارت بر عملکرد نمایندگان مجلس را بر عهده گرفته که ترکیب آن را "یکی از نواب رئیس، روسای کمیسیون های قضایی و حقوقی و اصل نود و چهار نفر از نمایندگان" تشکیل می دهند؛ همین نظارت نمایندگان بر نمایندگان، هیات را از مسیر اصلی عملکردی خود منحرف کرده است. موضوعی که مسعود پزشکیان رئیس هیات نظارت بر رفتار نمایندگان هم در گفت و کویی آن را تایید کرده و گفته است: «ساختار در هیات نظارت بر رفتار نمایندگان، نظارت نماینده بر نماینده است که از نظر علمی این شدنی نیست؛ علت اینکه بسیاری از مشکلات حل نمی شود همین است، مثلاً ما پزشکیم و می خواهیم برای خودمان تصمیم بگیریم، معلوم است که کاری انجام نمی دهیم که خودمان زیاد خراب شویم.»

**◆ هیات نظارت تحت تاثیر فضای رفاقت**

علاوه بر ترکیب اعضای هیات نظارت که به محل انتقاد تبدیل شده است، ساختار عملکردی این هیات هم در نوک پیکان حملات قرار دارد به طوریکه گفته می‌شود عملکرد این هیات بیشتر تحت تاثیر رفاقت‌ها و فضای همکاری قرار گرفته تا اجرای عدالت. تعیین تکلیف نشدن پرونده های ارسالی به هیات نظارت، اطاله در رسیدگی‌ها و مماشات در بررسی پرونده ها از مصادیقی است که گفته می شود در نتیجه رفاقت های موجود بین اعضای هیات نظارت با سایر نمایندگان بروز کرده است.

جواد آرین منش نماینده سابق مجلس معتقد است: «قطعا عملکرد این هیات هفت نفره نیازمند بررسی و مطالعه بیشتری است تا مشخص شود کارکرد هیات نظارت تحت تاثیر رفاقت و فضای همکاری قرار گرفته یا اینکه واقعا عدالت را اجرا کرده است.»

برخی منتقدان براین اعتقادند که برای تصمیم گیری درست، باید گروه مستقلی بر نمایندگان نظارت داشته باشد تا چنین شائبه هایی پیش نیاید اما اعضای هیات نظارت بر رفتار نمایندگان آن را غیرممکن می دانند و در توضیح علت آن می گویند: «با توجه به اینکه مقام معظم رهبری اذعان داشتند ترکیب هیات نظارت بر رفتار نمایندگان را تنها نمایندگان مجلس شورای اسلامی تشکیل دهند، نمی توانیم افرادی غیر نماینده به هیات نظارت بیفزاییم.»

با این حال اعضای هیات نظارت فعلی را دارای نواقصی دانسته که منجر به ضعف عملکرد آن شده است. علیرضا سلیمی از اعضای هیات نظارت بر رفتار نمایندگان چندی پیش با تایید این موضوع از تلاش ها برای اصلاح آیین نامه داخلی مجلس با هدف تغییراتی در عملکرد هیات نظارت بر رفتار نمایندگان خبر داده و گفته بود: «طرحی در این زمینه در حال آماده شدن است که بعد از تدوین تقدیم هیات رئیسه مجلس خواهد شد.: با این وجود اما تاکنون خبری از ارسال این طرح به هیات رئیسه مجلس نرسیده است.

**◆ انفعال هیات نظارت صدای همه را درآورد**

اگر چه هیات نظارت بر رفتار نمایندگان با هدف راه اندازی مکانیزم "خودنظارتی" در مجلس تشکیل شد اما آنچه بیش از همه عملکرد این هیات را با انتقاداتی مواجه کرده انفعال در برابر موضوعات و مباحثی است که پیرامون نمایندگان مجلس مطرح می شود، انفعالی که باعث شده هیات نظارت بر رفتار نمایندگان مجلس عملا به هیات رسیدگی به شکایات تبدیل شود. منتقدان بر این نظرند همین شیوه، هیات نظارت را در موضع ضعف قرار داده به طوریکه امکان هرگونه ابتکار عمل را از آن گرفته است، این در حالی است که انتظار می رود هیات به عنوان مجموعه ای فعال و در جایگاهی تاثیرگذار نسبت به ایجاد شائبه ها درباره نمایندگان ورود کرده و پاسخی روشن به افکار عمومی بدهد.

جمالی نوبندگانی با تایید چنین نقصی در عملکرد هیات نظارت می گوید: «هم اکنون هیات محدود به رسیدگی به شکایات شده این در حالی است که شرایط باید به گونه ای باشد که حتی وقتی به هیات نظارت بر رفتار نمایندگان مجلس گزارش شکایتی واصل نشود و هیات از طرق مختلف متوجه انجام رفتاری شود که از سوی نماینده ای رخ داده و خلاف شئونات و وظایف نمایندگی است بتواند به موضوع ورود کرده و اقدامات پیشگیرانه داشته باشد که هم اکنون چنین نیست.»

**◆ انتقاد به محرمانه بودن گزارشات**

محرمانه بودن نحوه رسیدگی و نتیجه بررسی‌ها نیز از دیگر مواردی است که عملکرد هیات نظارت بر رفتار نمایندگان را در مرکز انتقادات قرار داده است به طوریکه گفته می شود رفتار هیات نظارت با برگزاری جلسات پشت درهای بسته، این شائبه را ایجاد می کند که هیات در تلاش است تا بر اقدامات و اظهارات نادرست احتمالی نمایندگان سرپوش بگذارد.

مخالفان محرمانه بودن جلسات هیات نظارت بر این باورند که اطلاع رسانی از عملکرد هیات نظارت بر رفتار نمایندگان کورسوی امیدی از اعتقاد مسوولان به لزوم شفاف سازی و روشنگری را ایجاد خواهد کرد این در حالی است که اگر بنا باشد که هیات پشت درهای بسته جلساتی برگزار کند و رسانه‌ها از محتوای آن جلسات اطلاعی نداشته باشند یا قطره چکانی و گزینش شده به آنها اطلاعات داده شود، نمی‌توان امیدی به اصلاح رفتارهای احتمالی نادرست برخی از نمایندگان و عمل به توصیه "خودنظارتی" داشت.

با همه این توضیحات به نظر می رسد هیات نظارت بر رفتار نمایندگان برای بهبود عملکرد خود علاوه بر اصلاح آیین نامه داخلی نیازمند واکنش هایی سریع تر، صریح تر، قاطع تر و البته قانع کننده تر برای افکار عمومی باشد؛ وظیفه ای که تا امروز دیرهنگام و برای مخاطبان کمتر ملموس بوده است.

---

نگاهی آماری به دیدارهای رئیس جمهور در آمریکا؛

# سفر روحانی به نیویورک، نشانه منزوی نبودن ایران

پارسال رئیس جمهور ایران از سوی دونالد ترامپ، "مرد دوست‌داشتنی" خوانده شد تا شاید گشایشی برای کوتاه آمدن ایران از مواضعش حاصل شود و امسال از سوی آمریکایی‌ها واسطه پشت واسطه برای دیدار دوجانبه با رئیس جمهور ایالات متحده روانه محل اقامت تیم دیپلماسی ایران شدند تا شاید مذاکره ای صورت گیرد؛ ترامپ در دو سال اخیر نشان داده که چقدر دوست دارد اولین رئیس جمهور ایالات متحده باشد که با رئیس جمهوری اسلامی ایران دیدار می کند. پاسخ ایران در هر دو بار قاطع و مشخص بوده: نه.

سفر پارسال حسن روحانی به نیویورک در روز یک‌شنبه (اول مهر۹۷) در حالی انجام شده بود که دونالد ترامپ رئیس جمهور آمریکا در توئیتی روحانی را یک "مرد دوست‌داشتنی" خوانده و مدعی شده بود که تقاضای دیدار با ایرانی‌ها را رد کرده است. اما در سفر امسال تنها نگاهی به برخی فیلم‌های منتشرشده از دیدار سران کشورهای اروپایی با روحانی نشان می‌داد که این ترامپ است که با فرستادن واسطه‌های مختلف تلاش می کند شرایط دیدار با رئیس جمهوری اسلامی ایران را فراهم کند. پیغام‌هایی که البته خنده‌های تمسخرآمیز روحانی نشان از پاسخ منفی ایران به آنها را داشت.

رئیس جمهور پارسال برنامه فشرده کاری سه روزه خود را در سفر به نیویورک، با جلسه‌ای با شماری از مدیران رسانه‌های آمریکایی آغاز کرد. در بخش رسانه‌ای روحانی با شبکه‌های تلویزیونی "ان.بی.سی"، "سی.ان.ان." و "پی.بی.اس." آمریکا گفت‌وگو و با شرکت در یک کنفرانس مطبوعاتی با رسانه‌های خارجی در نیویورک، دستاوردهای سفر به مقر سازمان ملل متحد و دیدگاه‌های جمهوری اسلامی ایران درباره مسائل و موضوعات گوناگون منطقه‌ای و بین‌المللی را تبیین کرد.

رئیس جمهوری اسلامی ایران همچنین در سفر پارسال در اجلاس صلح برای بزرگداشت نلسون ماندلا شرکت و سخنرانی کرد. شرکت در نشست جمعی از نخبگان صاحب‌نظران سیاست خارجی آمریکا و حضور در نشست مشترکی با شماری از رهبران مسلمان آمریکا و سخنرانی در این نشست‌ها از دیگر برنامه‌های روحانی در آن سفر بود. سخنرانی رئیس جمهور در هفتاد و سومین اجلاس مجمع عمومی سازمان ملل متحد هم سه‌شنبه (سوم مهر ۹۷) انجام شد که روحانی در نطق خود، با تاکید بر اینکه "نه جنگ، نه تحریم؛ نه تهدید، نه زورگویی؛ فقط وفای به عهد و عمل به قانون"، اظهار کرد: «سازمان ملل یکی از ادارات دولت آمریکا نیست و نباید اجازه دهد که مصوباتش، گروگان بازی‌های انتخاباتی و تبلیغاتی برخی از اعضا گردد.»

رئیس جمهور پارسال در سه روز حضور خود در نیویورک ۱۷ دیدار هم با سران کشورهای جهان و سازمان‌های بین‌المللی داشت. "کریستین مادلین اودته لاگارد" مدیر اجرایی صندوق بین‌المللی پول، "میگل دیاز کانل" رئیس جمهور کوبا، "توماس باخ" رئیس کمیته بین‌المللی المپیک، "اوو مورالس" رئیس جمهور بولیوی، "عبدالله عبدالله" رئیس اجرایی دولت افغانستان، "رجب طیب اردوغان" رئیس جمهور ترکیه، "ترزا می" نخست‌وزیر انگلستان، "نیکول پاشینیان" نخست‌وزیر ارمنستان، "شارل میشل" نخست‌وزیر بلژیک و "ارنا سولبرگ" نخست‌وزیر نروژ، "امانوئل مکرون" رئیس جمهور فرانسه، "ماهاتیر محمد" نخست‌وزیر مالزی، "شینزو آبه" نخست‌وزیر ژاپن و "جوزپه کنته" نخست‌وزیر ایتالیا، "آلن برسه" رئیس جمهور سوئیس، "آنتونیو گوترش" دبیر کل سازمان ملل متحد و "نیکولاس مادورو" رئیس جمهور ونزوئلا سرانی بودند که روحانی در دیدار و گفت‌وگو با آن‌ها تلاش کرد مواضع بر حق جمهوری اسلامی و عهدشکنی آمریکایی‌ها به خصوص در خروج از برجام و اعمال تحریم‌های ظالمانه علیه ایران را یادآور شود.

اما سفر امسال رئیس جمهور به ایالات متحده با کارشکنی‌هایی آمریکایی‌ها و ندادن ویزا به برخی همراهان و به تاخیر انداختن ویزای روحانی و تیم همراهش آغاز شد و با توجه به اتفاقات منطقه و فشارهای آمریکا و متحدانش، برخی از رسانه‌ها، سیاستمداران و کارشناسان بین‌المللی تلاش داشتند با منزوی قلمداد کردن ایران، این سفر را بی‌حاصل و نشان‌دهنده تنهایی جمهوری اسلامی عنوان کنند اما دیدارهای رئیس جمهور با روسای دولت‌های کشورهای مختلف و مقایسه آن با سفر سال گذشته نشان می‌دهد که ایران نه تنها منزوی نبوده بلکه به قول یکی از رسانه‌های عربی روحانی ستاره امسال سازمان ملل بوده است.

رئیس جمهوری اسلامی ایران شامگاه دوشنبه (اول مهر ۹۸) برای شرکت در هفتاد و چهارمین اجلاس مجمع عمومی سازمان ملل متحد و تشریح و تبیین مواضع ایران در خصوص آخرین تحولات منطقه‌ای و بین‌المللی، وارد ایالات متحده آمریکا شد و در بدو ورود به فرودگاه "جان اف کندی" نیویورک در جمع خبرنگاران با اشاره به اینکه "امروز ملت بزرگ ایران در فشار جنگ بزرگ ظالمانه قرار دارد"، تاکید کرد: «ملت ایران، ملت مقاومت و ایستادگی بوده و خواهان بازگشت همگان به مقررات و قانون هستند.»

بر خلاف تبلیغات برخی رسانه‌ها برای منزوی نشان دادن ایران، رئیس جمهور امسال هم در حاشیه هفتاد و چهارمین اجلاس مجمع عمومی سازمان ملل متحد با ۱۳ نفر از سران کشورها و سازمان‌های بین‌المللی دیدار و گفت‌وگو داشت. "عمران خان" نخست‌وزیر پاکستان، "امانوئل مکرون" رئیس جمهور فرانسه، "شینزو آبه" نخست‌وزیر ژاپن، "انگلا مرکل" صدراعظم آلمان، "پدرو سانچز" نخست‌وزیر اسپانیا، "اولی ماورر" رئیس جمهور سوئیس، "بوریس جانسون" نخست‌وزیر انگلستان، "استفان لوون" نخست‌وزیر سوئد، "آنتونیو گوترش" دبیر کل سازمان ملل متحد، "مایکل دی هیگینز" رئیس جمهور ایرلند جنوبی، "برهم صالح" رئیس جمهور عراق، "روهاکانا روگوندا" نخست‌وزیر اوگاندا، "نارندرا مودی" نخست‌وزیر هند سرانی بودند که روحانی در دیدار با آنها مواضع جمهوری اسلامی ایران را تشریح کرد و نشان داد که آمریکا نمی‌تواند با اقدامات خصمانه خود ایران را در صحنه بین‌المللی منزوی کند.

همچنین دیدار و سخنرانی در جمع مدیران ارشد رسانه‌های آمریکا و نخبگان و صاحبنظران سیاست خارجی ایالات متحده و گفت‌وگو با شبکه‌های تلویزیونی "فاکس نیوز" و "ای.بی.سی. نیوز" و همچنین نشست خبری با نمایندگان رسانه‌های بین‌المللی در نیویورک از دیگر فعالیت‌های روحانی در سفر سه‌روزه‌اش به نیویورک بود.

همچنین سخنرانی رئیس جمهور در نشست سالیانه مجمع عمومی سازمان ملل متحد روز چهارشنبه (۳ مهر ۱۳۹۸) انجام شد و روحانی در نطق خود با بیان اینکه "بیایید به جای سرمایه‌گذاری در جنگ و خشونت، بر روی امید به یک آینده بهتر، سرمایه‌گذاری کنیم"، پیشنهاد "ائتلاف امید" را مطرح و اظهار کرد: هدف "ائتلا

# ایمان

سیاسی، اجتماعی، فرهنگی، علمی، ورزشی و هنری

صاحب‌امتیاز و مدیرمسئول: حیدر ضیغمی
قائم‌مقام مدیرمسئول و سردبیر: حسین عبداللهی
عضو انجمن مدیران روزنامه‌های غیر دولتی، آئین‌نامه اخلاق حرفه‌ای، قابل مشاهده در سایت
تلفن: ۳۲۹۰۳۲۰۹ - ۳۲۹۰۶۱۶۰ صندوق پستی: ۳۷۱۸۵/۴۴۹۵
نشانی: قم، میدان مفید، بلوار شهید کریمی، نبش کوچه ۴، ساختمان شهاب، طبقه سوم، واحد ۳
www.emandaily.ir eimannews@yahoo.com

چاپ همشهری (روزنامه) ۰۲۶-۳۲۹۰۶۱۶۰ فروش نشریه گستر

یکشنبه - هفتم مهرماه ۱۳۹۸ - سال بیست‌ودوم - شماره ۴۸۹۱


امام علی علیه السلام:

**هیچ یک از شما جز به پروردگار خود امید نبندد و جز از گناه خود نترسد.**

نهج البلاغه: ح۸۲، ص۱۱۲۳

اذان صبح: ۴/۳۶ طلوع آفتاب: ۵/۵۸ اذان ظهر: ۱۱/۵۷ اذان مغرب: ۱۸/۱۳

**جناب آقای مهدیخانی**

با نهایت تاسف و تأثر درگذشت پدر گرامیتان را به خانواده شما و خانواده محترم تسلیت عرض نموده و برای آن مرحوم از درگاه ایزد منان علو درجات اخروی و برای بازماندگان صبر و اجر مسئلت داریم.

روزنامه ایمان

## خبر

آیت‌الله سعیدی:

### فعالیت خیریه‌های بدون مجوز باید متوقف شود

امام جمعه قم با بیان اینکه برخی در قالب خیریه فعالیت‌های خلاف مصلحت کشور انجام می‌دهند، گفت: باید جلوی فعالیت خیریه‌های غیرمجاز گرفته شود.

آیت‌الله سیدمحمد سعیدی بعد از ظهر شنبه در نشست شورای زکات استان قم که در سالن محراب حرم مطهر حضرت معصومه(س) برگزار شد، گفت: متأسفانه برخی از خیریه‌های بدون مجوز برای جمع‌آوری زکات مردم در استان فعالیت می‌کنند.

وی اظهار داشت: اگرچه خودجوش بودن در برخی از امور کار پسندیده است اما در اموری که به دستگاه، نظم و قوانین کشور بر می‌گردد و می‌تواند آسیب‌زا باشد نباید به صورت خودجوش عمل کرد.

رئیس شورای زکات استان قم با تأکید بر لزوم نظارت مسئولان، افزود: ممکن است برخی افراد در قالب خیریه فعالیت‌هایی برخلاف مصلحت نظام و کشور انجام دهند و برخی از عملکردها نیز موجب کاهش اعتماد مردم می‌شود بنابراین باید جلوی خیریه‌های بدون مجوز گرفته شود.

وی با بیان اینکه افراد و مجموعه‌ها باید در قالب یک مجموعه ساماندهی شده عمل کنند، تصریح کرد: مردم موظف نیستند که زکات خود را به مجموعه واحدی پرداخت کنند، همانگونه که در شرع نیز چنین چیزی خواسته نشده است.

## کاریکاتور

### پایان زمین خوار!

طرح: محمدعلی رجبی

## نامحرمانه

### نظر متفاوت زیباکلام درباره سفر روحانی به نیویورک

صادق زیبا کلام گفت: این سفررییس جمهور به نیویورک هیچ دستاوردی نداشت و هیچ تغییر و تحولی به وجود نیامد و روزنه ای باز نشد. آقای روحانی حرف های همیشگی زد و گفت «آمریکا، عربستان و اروپا مقصر وضعیت فعلی هستند. وی افزود: آقای روحانی آب پاکی را روی دست اروپایی‌ها و سایر میانجی‌ها بین ایران و آمریکا ریخت و این سفر هیچ سود، ثمر و فایده ای نداشت. وی افزود: هر روزی که می گذرد ناکارآمدی های اقتصادی دولت، سرعت ریزش محبوبیت اصلاح طلبان و شمار پشیمان‌ها، سرخوردگان و ناراضیان از رأی‌دهی به روحانی بیشتر می شود. در واقع روحانی دارد شانس روی کارآمدن مجلس و رئیس جمهور اصولگرا را بیشتر و بیشتر می کند. شاید آقای روحانی به دوره بعد از ریاست جمهوری خود می اندیشد و این روزها به دنبال کسب رضایت مخالفانش جدی اش است نه ۲۴ میلیون رأی دهنده به خود.

### نهایی شدن لیست احتمالی اصولگرایان قم

شورای هماهنگی اصولگرایان قم بعد از بررسی گزینه های مختلف برای قرار گرفتن در کنار امیرآبادی و ذوالنور، در نهایت زاکانی نماینده سابق تهران را برای قرار گرفتن در لیست انتخاباتی خود انتخاب کردند. به گزارش ایلنا، شنیده شده شورای هماهنگی اصولگرایان استان قم، بعد از بررسی گزینه‌های مختلف برای پرکردن لیست سه نفره خود در انتخابات مجلس شورای اسلامی، در نهایت علیرضا زاکانی نماینده سابق تهران را انتخاب کرد. پیش از نهایی شدن این موضوع، روی گزینه‌هایی همچون حمید رسایی، محمود نبویان و ... هم بحث شد اما در نهایت اصولگرایان قم تصمیم گرفتند به حضور یک روحانی یعنی مجتبی ذوالنوری در لیست سه نفره خود بسنده کنند. از سوی دیگر، احتمال ائتلاف لاریجانی با طیف نوبخت در انتخابات پیش رو قوت گرفته است.

### نامه سیدمحمد خاتمی به دبیر کل سازمان ملل

سیدمحمد خاتمی در نامه‌ای به آنتونیو گوترش، دبیرکل سازمان ملل متحد از این سازمان درخواست کرد برای کنترل خشونت، تجاوز و بحران و بازگشت به گفتگو و عدالت و مخالفت با جنگ به‌هرطریق که می‌تواند، پیش قدم باشد. رئیس جمهوری اسبق ایران و پیشنهاددهنده ایده گفت‌وگوی تمدن‌ها در این نامه نوشت: از همه خیرخواهان، مصلحان، اندیشمندان، هنرمندان و سازمان‌های صلح‌اندیش بین‌المللی و همه نهادهای مدنی در سطوح ملی، منطقه‌ای و جهانی و حتی سیاستمدارانی که به‌واقع از ملت‌های خود نمایندگی می کنند و آلوده به آفت غرور، توهم و وابستگی نیستند می خواهم بازهم جهان و جهانیان را به دنیایی دور از خشونت، جنگ و نفرت دعوت کنیم و "ائتلاف برای صلح بر پایه عدالت" و نفی جنگ و خشونت را مقدمه رسیدن به جهانی آرام تر، بهتر و برخوردارتر به‌لحاظ معنوی و مادی برای همه انسان‌ها قرار دهیم.

### «حسن غریب» سرپرست دادستانی قم شد

مراسم تودیع و معارفه دادستان جدید قم دیروز برگزار و مهدی کاهه جای خود را به حجت الاسلام حسن غریب معاون قضایی دادستان داد. غریب با حکم مدیرکل دادگستری استان به عنوان سرپرست دادستانی معرفی شده است. مهدی کاهه دی ماه ۹۵ پس از مصطفی برزگر گنجی از سوی حجت الاسلام والمسلمین حمزه خلیلی به عنوان دادستان قم انتخاب شد. پس از تغییر رئیس قوه قضائیه و انتصاب حجت الاسلام والمسلمین رئیسی به این سمت، حجت الاسلام والمسلمین خلیلی جای خود را به حجت الاسلام علی مظفری داد و وی هم غریب را به عنوان سرپرست دادستان قم معرفی کرده است.

### مصباحی مقدم: قالیباف لیست جدا نمی‌دهد

غلامرضا مصباحی مقدم سخنگوی جامعه روحانیت مبارز گفت: تمام هدف ما این است که مجموعه تشکل‌های جریان انقلابی با یکدیگر در ائتلاف حضور پیدا کنند و در تهران به طور ویژه به لیست واحد برسند. لیست اصولگرایان باید ترکیبی از نیروهای با تجربه و جوان باشد، زیرا ما وارد گام دوم انقلاب شده‌ایم. علاوه بر این، حضور خانم‌ها باید در مجلس شورای اسلامی پررنگ‌تر شود. آقای قالیباف به دلیل اینکه عضو شورای وحدت راهبردی اصولگرایان است به صورت جدا از این شورا، لیستی ارائه نمی کند؛ البته امید است که جبهه پایداری هم به شورای ائتلاف بپیوندد.

### آمار عجیب یک نماینده از سهمیه‌ها

بشیر خالقی، عضو کمیسیون بهداشت و درمان مجلس با انتقاد از قانون سهمیه اعضای هیأت علمی گفت: بر اساس اطلاعات رسیده در سال گذشته حدود ۷۰ درصد از دانشجویان دندانپزشکی با سهمیه در دانشگاه‌ها پذیرفته شده اند که این موضوع نشان‌دهنده ضایع شدن حق دانشجویان مستعد دیگر است. افزایش ظرفیت دانشگاه‌های علوم پزشکی کمکی به رفع این معضل نمی کند، با افزایش دادن ظرفیت‌ها باز هم شاهد جذب بیشتر فرزندان اعضای هیأت علمی خواهیم بود.

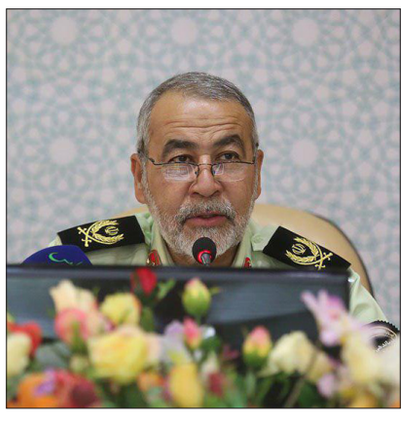

فرمانده انتظامی استان قم از اجرای ۲۱ عنوان برنامه اصلی همزمان با هفته ناجا در این استان خبرداد.

فرمانده انتظامی استان قم خبرداد

# اجرای ۲۱ عنوان برنامه همزمان با هفته ناجا در قم

سردار عبدالرضا آقاخانی پیش از ظهر دیروز در نشست خبری که به مناسبت هفته نیروی انتظامی در فرماندهی انتظامی قم برگزار شد، با بیان اینکه هفته ناجا در امسال با عنوان «پلیس هوشمند، امین مردم» نامگذاری شده است، اظهارداشت: این هفته از ۱۱ مهرماه آغاز شده و تا ۱۷ ادامه دارد. وی با اشاره به اجرای ۲۱ برنامه همزمان با هفته نیروی انتظامی در قم افزود: برنامه‌های درنظر گرفته شده شامل پیاده روی خانوادگی، کوهپیمایی و انجام برنامه‌های ورزشی برای خانواده کارکنان، غبارروبی مزار شهدا، گفتگوهای خبری، آموزش همگانی در مدارس و مساجد، بازدید خانواده‌ها از مجموعه‌های میراث فرهنگی استان، طرح مردم یاری در مناطق محروم از نظر بهداشتی، درمانی و امدادرسانی و سخنرانی در میعادگاه‌های نماز جمعه پیش از خطبه‌های نماز در ۶ مکان برگزاری نماز جمعه می‌شود. سردار آقاخانی با بیان اینکه کلانتری ۱۳، کلانتری ۱۴، کلانتری ۱۶ و پلیس راهور در منطقه شاه جمال در هفته نیروی انتظامی کلنگ زنی می‌شود، گفت: همچنین سایر برنامه‌ها شامل دیدار با مراجع تقلید، برگزاری صبحگاه مشترک با نیروهای مسلح استان، آموزش مقررات راهنمایی و رانندگی به همیاران پلیس در شهرک ترافیک، حضور نمادهای عروسکی در تقاطع‌ها برای اشاعه فرهنگ ترافیکی، اجرای مانور موتورسیکلت سواران قانونمند، برگزاری جشنواره پلیس برگزیده، دیدار با پیشکسوتان، تجلیل از نمونه‌های ترافیکی و کلنگ زنی و افتتاح طرح‌های عمرانی ناجا می‌شود. وی یکی از اولویت‌های ویژه هفته ناجا را ارائه خدمات مضاعف به زائران برای صدور گذرنامه دانست و تصریح کرد: شهروندان با حضور در دفاتر پلیس+۱۰ مدارک لازم را به همراه داشته باشند و با توجه به اینکه امسال روادید حذف شده همه موارد رعایت شود و همچنین از حمل قرص‌های شبیه به مواد مخدر خودداری کنند. فرمانده انتظامی استان قم افزود: طی مرداد و شهریورماه امسال بالغ بر ۳۳ هزار و ۸۱۵ گذرنامه در قم صادر شده که نسبت به سال گذشته ۲۶۸ درصد افزایش داشته است. فرمانده انتظامی استان قم تصریح کرد: روز اول هفته نیروی انتظامی به عنوان پلیس، بصیرت، ولایت مداری، ایثار و شهادت؛ روز دوم با عنوان پلیس، جامعه ایمانی، ارزش مداری، رفعت و مهربانی؛ روز سوم با عنوان پلیس، رفتار حکیمانه، خدمت گذاری و امانت داری؛ روز چهارم با عنوان پلیس، قانون گرایی، مسئولیت پذیری و انضباط اجتماعی؛ روز پنجم با عنوان پلیس، دانش بنیانی، حرفه‌ای گرایی و روز آمدی؛ روز ششم با عنوان پلیس، آموزش همگانی، پیشگیری اجتماعی عمومی و روز هفتم با عنوان پلیس، مرزبانی، امنیت پایدار و اقتدار مرز نامگذاری شده است.

**افزایش ۲۶۷ درصدی جرایم مربوط به فضای مجازی**

فرمانده انتظامی استان قم دربخش دیگری از سخنان خود خصوص جرایم فضای مجازی گفت: متأسفانه این جرایم طی ۶ ماهه نخست امسال نسبت به مدت مشابه سال قبل ۲۶۷ درصد افزایش داشته و کشف این جرایم نیز با ۱۷۱ درصد افزایش نسبت به سال گذشته همراه بوده است. سردار آقاخانی با بیان اینکه جرایم حوزه اقتصادی با ۴۵۴ درصد افزایش نسبت به سال گذشته بیشترین جرایم سایبری را به خود اختصاص داده است، تصریح کرد: سهم جرایم اقتصادی از کل جرایم سایبری ۸۷ درصد است. وی بیان کرد: در خصوص جرایم اخلاقی و اجتماعی به ویژه طرح عفاف و حجاب، طرح ناظر یک اجرا شده که مجموع پیامک‌های ارسال شده در این طرح سه هزار و ۳۴۶ مورد بوده که از این تعداد ۲ هزار و ۱۳۳ مورد تعهد گرفته شده و ۲۰ دستگاه خودرو به دلیل تکرار توقیف شده است. فرمانده انتظامی استان قم با اشاره به اجرای طرح ناظر ۲ برای نظارت بر اماکن افزود: در اجرای طرح امنیت اخلاقی طی ۶ ماهه نخست سال ۲۴ طرح اجرا، ۵۸۸ بازدید انجام و ۵۴ صنف پلمب شده است.

**پلمب ۱۸۶ واحد صنفی عرضه کننده البسه نامتعارف**

وی بیان کرد: برای مقابله با فروش و عرضه البسه نامتعارف در واحدهای صنفی از ابتدای سال تاکنون ۲۴ طرح اجرا و ۱۸۶ واحد صنفی پلمب شده است. سردار آقاخانی گفت: از ابتدای سال تاکنون ۱۹ دستگاه خودروی حامل اتباع غیر مجاز توقیف شده است. وی اظهار داشت: طی ۶ ماهه نخست امسال، سرقت تحت پوشش ۱۴ درصد، سرقت مغازه ۱۵ درصد، سرقت به عنف ۸ درصد، آدم ربایی ۸ درصد، قتل ۹ درصد، شرارت و چاقو کشی ۲۸ درصد، چاقوکشی ۴۱ درصد، تشکیل پرونده ۳ درصد و تصادفات فوتی ۱۰ درصد کاهش داشته است.

فرمانده انتظامی استان قم با اشاره به افزایش ۳۱ درصدی کشفیات مواد مخدر از ابتدای سال تاکنون، افزود: چهار و نیم تن مواد مخدر طی این مدت کشف شده است.

**افزایش ۹۶ درصدی کشفیات سرقت خودرو**

وی بیان کرد: از ابتدای امسال تاکنون کشفیات سرقت منزل ۵۹ درصد، کشفیات سرقت مغازه ۹۵ درصد، کشفیات سرقت اتومبیل ۹۶ درصد، کشفیات سرقت موتورسیکلت ۵۲ درصد و کیف قاپی ۵۰ درصد و جمع کشفیات سرقت ۴۹ درصد افزایش داشته است.

سردار آقاخانی در خصوص جرایم امنیتی و ایمنی افزود: از ابتدای سال تاکنون تجاوز به عنف ۸ درصد و سایر جرایم امنیتی ۳۶ درصد کاهش داشته اما متأسفانه نزاع‌های فردی با افزایش روبرو بوده است. وی تصریح کرد: در زمینه کشف کالای قاچاق، کشفیات سوخت ۱۰۸ درصد، کشفیات سیگار ۵۳۸ درصد و جمع آوری تجهیزات ماهواره ۳۱ درصد افزایش داشته است. فرمانده انتظامی استان قم اضافه کرد: شب گذشته یک محموله بزرگ کشف کالای قاچاق شامل چهار تریلر در قم توقیف شد.

توسط شهرداری قدس برگزار شد

# مراسم نکوداشت هفته دفاع مقدس

مراسم نکوداشت هفته دفاع مقدس به همت پایگاه بسیج شهید چمران شهرداری قدس و امور ایثارگران با حضور بخشدار، رئیس و اعضای شورای اسلامی شهر، شهردار قدس و مسئولان سپاه و بسیج شهرستان به همراه پرسنل شاهد و ایثارگر برگزار گردید.

در این مراسم، مسئولان حاضر در جلسه هر یک به ارائه بیاناتی در خصوص ارزش و جایگاه رشادت های شهدا و ایثارگران در جنگ تحمیلی ۸ ساله پرداختند و یاد و خاطره چند شهید شهر قدس از جمله حاج قاسم اصغری و شهید قربانی و دیگر شهدای جنگ توسط کامران محمد خانی معاون توسعه و مدیریت منابع شهرداری قدس بیان گردید.

همچنین چناقچی، ریاست شورای اسلامی شهر قدس، در سخنانش به نقش مهم جهاد، ایثارگری و شهادت در شهرداری قدس اشاره نمود و قرار گرفتن بیش از یک سوم نیروهای شهرداری در این دسته را موجب فخر و مباهات شهر و نشان از اخلاص و روحیه انقلابی در شهرداری قدس خواند.

جهانگیری، مسئول بسیج ادارات شهرستان قدس نیز جان بر کفی و پاکبازی در راه ارزش های امام (ره) و انقلاب را فضیلتی دانست که هم اکنون نیز در جبهه های حق علیه باطل پرچم داران آن از این مرز و بوم به دفاع و مبارزه می پردازند.

در ادامه مراسم مختاری شهردار قدس با سخنانی ارزش تصمیمات کلان مملکتی در زمان جنگ را بازگو نمود و اینکه سوالاتی که اکنون در مورد برخی از وقایع جنگ در نسل امروز پیش آمده است همگی در زمان خود دارای شرایطی بوده اند که اگر تدبیر و تصمیمات حکیمانه بنیانگذار جمهوری اسلامی نبود، توطئه های دشمنان که به همدستی جهانی در پی ضربه زدن به ایران اسلامی بودند در نطفه خفه نمی شد.

وی افزود: هم اکنون نیز جهان از طریق جنگ اقتصادی در حال دشمنی با ملت ایران است و تلاش و استقامت و تبعیت از رهبری معظم انقلاب در کشاکش بحران ها و پیچ های تاریخی یاری بخش ملت و نظام مقدس جمهوری اسلامی در همه عرصه ها خواهد بود.

در پایان این مراسم نیز از خانواده های معظم شهدا، ایثارگران و حاضران در جلسه تقدیر به عمل آمد.

شهردار قدس خبر داد

## احداث بوستان نارنج در بلوار تولیدگران

شهردار قدس، از احداث بوستان نارنج با مساحت ۵۱۲۷ متر مربع در بلوار تولیدگران در راستای ارتقای کمی و کیفی سطح رفاه عمومی شهروندان و افزایش سرانه فضاهای سبز شهری خبر داد.

مسعود مختاری اظهارداشت: در بوستان نارنج اقداماتی نظیر جدولگذاری، زیرسازی و اجرای کفپوش و پیاده روسازی، تجهیز بوستان به وسایل بازی پلی اتیلنی کودکان، امکانات و ست های ورزشی، نصب آلاچیق، ایجاد روشنایی، طراحی و اجرای فضای سبز، تجهیز به مبلمان پارکی و سیستم های تاسیساتی و غیره صورت گرفته است.

وی با بیان اینکه تراکم بافت مسکونی و جمعیتی و نیز کمبود زمین، بیشترین نیاز به فضاهای جدید برای احداث بوستان و فضای سبز را ایجاب می کند، گفت: تلطیف احساساتی که فضای سبز، به خصوص پارک ها و بوستان ها در ذهن مردم ایجاد می کنند، تاثیر مستقیمی بر تعامل روانی، راحتی، انقطاع روزمرگی دارد که تمامی این آثار به شدت در کیفیت زندگی شهروندان که از اجزای کلیدی توسعه نشاط و پویایی اجتماعی است، نقش دارند. مختاری در خاتمه تأکید کرد: احداث فضاهای سبز و پارک‌های محله ای شهری علاوه بر افزایش سرانه های استاندارد این فضاها، در وهله اول بر سلامت روان شهروندان تاثیر دارد و منجر به تلطیف روحیات و آرامش روحی ایشان در شهرهای ماشینی امروزی که هر روز با معضلاتی بیشتری چون مهاجرت، آلودگی صوتی و غیره مواجه است، می گردد.

# ضرورت توجه به ایمنی و بهداشت در پروژه ها

مسعودمختاری*

بی شک، ارتقای سطح علمی، بهداشتی و سلامت کارکنان و پیمانکاران به منظور پیاده سازی طرح ها و توسعه فضاهای شهری در راستای رسیدن به توسعه پایدار و ایجاد ظرفیت های لازم برای آمادگی در برابر بلایای طبیعی، پیشگیری از حوادث، آسیب های بهداشتی و مخاطرات شغلی و جلوگیری از تخریب محیط زیست از اهداف اتخاذ رویکرد HSE در شهرداری قدس می باشد.

گذراندن دوره HSE برای همه پیمانکارانی که در مزایدات و مناقصات شهرداری شرکت می کنند الزامی می باشد و رعایت ایمنی های شغلی می تواند به نحو موثری در کارایی و اثربخشی اعتبارات عمرانی ایفا می نماید.

بهره گیری از روش های نوین بازیافت پسماند و پیشگیری از بروز خسارت ها، پیاده نمودن صحیح طرح ها و پروژه های عمرانی و نظارت بر فعالیت های عمرانی و ارزیابی و امکان سنجی پروژه ها مطابق اصول HSE و بحران و جلب مشارکت همه بخش ها جهت اطمینان از شناسایی مخاطرات تمامی فعالیت ها با هدف کاهش ریسک ها در مدیریت بحران، رویکردهایی هستند که در اتخاذ این خط مشی مورد توجه قرار گرفته اند.

باپیاده سازی این طرح همه پیمانکاران درپروژه ها درشهرداری قدس و واحد HSEQ وبحران دارای پرونده وسابقه می شوند واجرای پروژه ها قبل از شروع عملیات موضوع پیمان پرمیت ها وچک لیست های آنها طبق ساختار WBS زمانبندی مشخص ودراختیارپیمانکار قرارمی گیرد وکلوزهای بیمه طبق بسته های کاری اخذ می شوند ودرآخرمهمترین بخش وآرمان وهدف یک پروژه که همان بهره وری وکیفیت درراستای سیستم تاب آوری مدیریت شهری درمواقع بحران است تعریف وپیاده می گردد.

آموزش افسران HSEQ در چهاربخش شهر سازی و ساختمانی، خدمات موتوری، فضای سبز و معاونت عمرانی به صورت کارگروه های تخصصی در شهرداری طبق نظر ساختار شهرداری معرفی می گردند.

پیاده سازی ساختار سیستم مدیریت یکپارچه IMS در بحث پروژه های شهرداری با رعایت قوانین و الزامات HSE جهت هدفمند کردن ماژول های اصل و دانش مدیریت پروژه زمان، هزینه، کیفیت، با رویکرد مثبت به بهره وری و مدیریت شهری در بخش توسعه و درآمدهای پایدار انجام می پذیرد.

همچنین شناسایی عوامل ریسک پروژه ها وتدوین فرم جهت ارزیابی بصورت تذکر، اخطار، جریمه وقطع همکاری درصورت عدم رعایت الزامات آموزشی و نظارت مستقیم و اعمال نظر نهایی اینجانب اتخاذ گردیده است.

در اینجا لازم است خاطر نشان شوم تمامی مدارک اسناد و الزامات شامل مواردی از قبیل موضوعات آموزش داده شده در ۱۰ جلسه و خط مشی تدوین شده، اسناد ارزیابی الزامات قبل ازپیمان ومناقصه، پرسشنامه ارزیابی اولیه پیمانکاران، مجوزها وپرمیت های تدوین شده شامل ده ساختار شکست کاری مهم پیمان و تعهدنامه ۹۰ ماده تدوین شده پیمانکار برای اجرای موضوع پیمان می باشد.

همچنین، فرم‌های بازرسی وکنترل به افسران پیمانکار وناظران شهرداری برای ممیزی پروژه ها، فرمهای الزامات مهم اجرایی وتدوین شده برای بازرسی وکنترل، فرم ارزشیابی ادامه کارپیمانکار، تعریف وآموزش به افسران برای اخذ کلوزهای مهم بیمه مسوولیت مدنی وثالث طبق ساختار شکست کارپیمانکار، فرم اخذ مجوز و پرمیت لازم قبل ازکارهای بادامنه ریسک متفاوت مانند کاردرارتفاع وکار درگودبرداری، کارگرم، کارسرد وکادرمعابروخیابان از ملزومات رعایت اصول ایمنی در کار در شهرداری قدس می باشد.

لازم است در پایان خاطر نشان شوم، تلاش می کنیم تا با پیگیری جدی برگزاری کلاس های HSE و اجرای مصادیق آن در اقدامات شهرداری قدس ضمن ارتقای سطح دانش منابع انسانی به عنوان ارزشمند ترین سرمایه شهرداری به منظور افزایش تعهد، تخصص و کارآمدی و ارتقای روحیه تعلق سازمانی، حفظ وصیانت از حقوق شهروندی و رضایت شهروندان را از ماموریت های شهرداری قدس در حوزه های عمرانی، خدماتی و فرهنگی با یاری خداوند متعال ارتقا دهیم.

شهردارقدس