ایران

روزنامه صبح ایران

چهارشنبه ▪ ۲۹ خرداد ۱۳۹۸ ▪ ۱۵ شوال ۱۴۴۰ ▪ ۱۹ ژوئن ۲۰۱۹ ▪ شماره ۴۸۲۵ ▪ سال بیست و دوم ▪ ۲۰۰۰ تومان

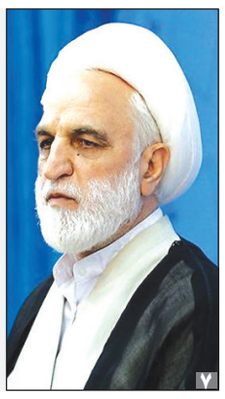

معاون اول قوه قضاییه خبرداد

صدور حکم قطعی برای ۲۴۱ اخلالگر اقتصادی

معاون اول قوه قضاییه گفت: تا آخر اردیبهشت ۸۲۵ پرونده به دادگاه رفت که تعدادی دلال ارزی بودند که در زمان خودش بسیار مؤثر بود. یک تعداد هم از افراد دارای موقعیت‌های بالای اجتماعی و اقتصادی بودند. از مجموع ۸۲۵ نفر برای ۲۴۱ نفر حکم قطعی صادر شد. حجت الاسلام محسنی اژه‌ای رئیس ستاد بزرگداشت هفته قوه قضائیه در نشست خبری که به مناسبت فرارسیدن هفته قوه قضائیه برگزار شد...

۷

معاون اول رییس جمهور:

راهبرد ایران راهبرد مقاومت است

معاون اول رییس جمهور با بیان این که در هیچ مقطعی در ۴۰ سال گذشته شرایط کشور مثل امروز خاص نبوده است، گفت: ملت ایران هشت سال در برابر تهاجم همه جانبه دشمن و ۴۰ سال در برابر فشارها و تحریم‌های آمریکا، اتحادیه اروپا و شورای امنیت سازمان ملل پایداری و ایستادگی کرد و نشان داد که نامش با مقاومت و ایستادگی در تاریخ ماندگار خواهد شد. دکتر اسحاق جهانگیری روز سه شنبه با حضور در اجتماع مردم روستای دوتپه سفلی ...

۲

به‌بهانه انتشار فراخوان انتخاباتی محمدباقر قالیباف؛

نواصولگرایی

روایت سیاست ورزی تک نفره

فراخوانی که با «بسم الله» تمام می شود، اما نقطه آغازیست بر فعالیت های انتخاباتی این نواصولگرا برای دور آینده مجلس شورای اسلامی. هر چند پس از انتشار این فراخوان تصویری، بلافاصله رسانه ها شروع به نیت خوانی شخص وی برای نامزدی در انتخابات مجلس آینده یا ریاست جمهوری بعدی کردند...

۷

محمدرضا تابش:

ایرانِ امروز نیازمند تفاهم ملی است

۲

مقاصد گردشگری گرفتار رهاسازی زباله‌های گردشگران شده‌اند

ردپای مسافران بر طبیعت

به موازات جاده‌ای که دل جنگل و کویر را شکافته و یا ساحل دریا که می تواند نقطه ای برای آرامش باشد، تا چشم کار می کند آکنده از زباله هایی است که گردشگران از خود باقی گذاشته اند؛ زباله‌هایی در سایزهای مختلف، تجدید پذیر و حتی غیرقابل بازیافت که چهره‌ای زشت به طبیعت ما می دهد. معضل رهاسازی زباله‌های گردشگران در دامن طبیعتی که برای فراغت از زندگی روزمره به آن پناه برده اند، در دهه اخیر جهان شمول شده و بسیاری از مقاصد گردشگری در سراسر جهان به آن گرفتار شده اند. گردشگران نه تنها با رهاسازی زباله‌های ...

۴

مدیرکل ضد جاسوسی وزارت اطلاعات تشریح کرد؛

جزییات انهدام بزرگ ترین شبکه جهانی جاسوسی آمریکا

۲

علی شمخانی:

وزات خزانه داری آمریکا به وزارت جنگ تبدیل شده است

۲

دانشگاه آزاد مقصر حادثه دانشگاه علوم تحقیقات

۸

روحانی در مراسم بهره‌برداری از پایانه مسافربری سلام فرودگاه امام خمینی (ره):

ملت ایران پیروز جنگ اراده‌ها خواهد بود

با مقاومت به رونق اقتصادی خواهیم رسید

پیوند ایران با دنیا ناگسستنی است

۷

شهردار قم مطرح کرد

دلایل عدم رونق سرمایه گذاری در بلوار پیامبر اعظم (ص)

شهردار قم گفت: ۴۰۰ میلیارد تومان اوراق برای توسعه بلوار پیامبر اعظم(ص) به شهروندان فروخته‌شده است، حقیقت این است که ورود سلایق شخصی و بخشی مانع از رونق سرمایه گذاری در این بلوار شده است. سیدمرتضی سقائیان نژاد عصر روز دوشنبه در صدمین جلسه رسمی و علنی شورای شهر قم که در سالن جلسات ساختمان شهید باکری برگزار شد، اظهار داشت: نگاه‌های منفی شورای عالی معماری و شهرسازی کشور مانع از ایجاد سرمایه گذاری در بلوار پیامبر اعظم(ص) می‌شود. وی افزود: برای سرمایه‌گذاری در بلوار پیامبر اعظم(ص) تمام مصوبات و شرایط لازم از سال‌های قبل تأمین‌شده و اشکالات جدیدی که در رابطه با عدم امکان سرمایه‌گذاری در این بلوار مطرح می‌شود محلی از قانون و اعراب ندارد. شهردار قم خاطرنشان کرد: به‌عنوان شهردار قم ضامن هرگونه سرمایه‌گذاری در بلوار پیامبر اعظم(ص) هستم و هرگونه مشکلی که در این رابطه ....

۸

مدیرعامل شرکت آب و فاضلاب استان قم اعلام کرد

پایان منابع تامین آب قم تا سال ۱۴۰۷

مدیرعامل شرکت آب و فاضلاب استان قم گفت: با روند فعلی مصرف آب در قم در سال ۱۴۰۷ شاهد بحرانی شدن وضعیت منابع آب زیرزمینی در استان قم خواهیم بود. علی جان صادق پور بیان اینکه ۹۵ درصد آب استان قم از خارج این استان تامین می‌شود، اظهار کرد: جمعیت شهری قم از آب شرب مناسب بهره‌مند هستند و بیش از ۵۰۰ هزار واحد اشتراک آب داریم که خدمات مختلفی به آن‌ها ارائه می‌شود. مدیرعامل شرکت آب و فاضلاب استان قم با اشاره به اینکه در سال گذشته ۱۱۷ میلیون متر مکعب آب به شهرها و روستای استان قم منتقل شده است، تصریح کرد: امسال طی سه ماه اخیر مصرف نسبت به همین دوره در سال گذشته ۱۱ درصد افزایش داشته است و درحالی که ۱۰۰ میلیون متر مکعب آب از سرشاخه‌های دز تخصیص داریم امسال بیش از ۱۲۵ میلیون متر مکعب مصرف خواهیم داشت که این تفاوت را باید از منابع چاه‌های زیرزمینی تامین کنیم...

۴

آگهی مزایده عمومی (نوبت دوم)

شهرداری قم

در نظر دارد نسبت به واگذاری تعدادی از املاک و مستغلات با مشخصات و شرایط کلی زیر، از طریق مزایده عمومی به متقاضیان واجد شرایط اقدام نماید.

شناسه	قطعه	پلاک ثبتی/طبقه	کد نوسازی	نوع کاربری	مساحت (متر مربع)	مبلغ پایه(مترمربع)	مبلغ پایه کل(ریال)	مبلغ تضمین(ریال)
۹۸/ز/۴	۵	۱۱۱۸۴/۱۳	۱۵-۲۲۲-۱۴-۵	تفریحی،توریستی	۳۵۰	۱۸/۰۰۰/۰۰۰	۶/۳۰۰/۰۰۰/۰۰۰	۳۱۵/۰۰۰/۰۰۰
نشانی : قم ، خیابان شهیدکلهری ، انتهای ۲۵ متری رضوی								
۹۸/ز/۵	۶۲	۱/۶۹۱	۱۸-۹۴-۵-۵	مسکونی	۲۲۶/۳۱	۱۵/۰۰۰/۰۰۰	۳/۳۹۴/۶۵۰/۰۰۰	۱۷۰/۰۰۰/۰۰۰
نشانی : قم ، بلوار پیامبر اعظم ، جنب میدان آل یاسین								
۹۸/ز/۶	-	۱۰۶۰۸/۱۴	۳-۱۷۳-۳-۴	تجهیزات شهری	۲۳۱/۷۸	۹۰/۰۰۰/۰۰۰	۲۰/۸۶۰/۲۰۰/۰۰۰	۱/۰۴۴/۰۰۰/۰۰۰
نشانی : قم ، بلوار شهید محمود نژاد								
۹۸/ز/۷	۲	۱۰۵۹۳/۲۵۰/۵۱۲	۱۶-۳۵-۶-۴	خدمات	۱۶۳۴	۳۰/۰۰۰/۰۰۰	۴۹/۰۲۰/۰۰۰/۰۰۰	۲/۴۵۱/۰۰۰/۰۰۰
نشانی : قم ، بلوار غدیر ، انتهای کوچه شماره ۴۸								
۹۸/ز/۸	-	۱۰۹۲۱	۱-۱۲۹-۸-۴	آموزشی	۱۴۱۰	۲۷/۰۰۰/۰۰۰	۳۸/۰۷۰/۰۰۰/۰۰۰	۱/۹۰۴/۰۰۰/۰۰۰
نشانی : قم ، انتهای کوچه شماره ۴۸ بلوار ۵۵ فردوسی ، شهرک سلمان								
۹۸/ز/۹	۲۸	۲۶۷۷/۱۳/۶۴۸	۶-۲۴۴-۱۴-۳	مسکونی تراکم زیاد	۷۱۶/۰۷	۹/۲۰۰/۰۰۰	۶/۵۸۷/۸۴۴/۰۰۰	۳۳۰/۰۰۰/۰۰۰
نشانی : قم ، جاده قدیم قم - تهران ، خیابان تره بار								
۹۸/ز/۱۰	-	۱۰۳۰۴/۴۵	۸-۴۰-۹-۱	مسکونی تراکم کم	۱۴۷/۷۱	۴۰/۰۰۰/۰۰۰	۵/۹۰۸/۴۰۰/۰۰۰	۲۹۶/۰۰۰/۰۰۰
نشانی : قم ، خیابان دروازه ری ، کوچه شماره ۳۰								
۹۸/ز/۱۱	۳۴	۱۱۲۲۳/۱	۱۷-۱۲۸-۴-۵	محور مجهز شهری ۷ طبقه	۳۲۷/۴۶	۱۵/۰۰۰/۰۰۰	۴/۹۱۱/۹۰۰/۰۰۰	۲۴۶/۰۰۰/۰۰۰
نشانی : قم ، بلوار شهید کبیری ، خیابان جنب تربیت معلم								
۹۸/ز/۱۲	-	۲۱۴۹/۲	۱-۱۴۸-۸-۲	تفریحی،توریستی	۲۸۸۲/۷۷	۲۵/۰۰۰/۰۰۰	۷۲/۰۶۹/۲۵۰/۰۰۰	۳/۴۱۰/۰۰۰/۰۰۰
نشانی : قم ، انتهای ۱۸ متری خازنی ، حریم اتوبان								

-متقاضیان محترم می توانند از طریق مراجعه به سامانه مناقصه گران شهرداری قم به نشانی peyman.qom.ir نسبت به خرید اسناد مزایده به مبلغ ۵۰۰/۰۰۰ (پانصد هزار) ریال اقدام نمایند.(هزینه خرید اسناد غیر قابل استرداد است)

- مبلغ تضمین شرکت در فرآیند ارجاع کار هر یک از معاملات فوق: به صورت[۱- ضمانت‌نامه بانکی ۲- مطالبات بلوکه شده تائید شده ۳- واریز وجه نقد به حساب نزد بانک شهر به شماره شبا: (IR۰۷۰۶۱۰۰۰۰۰۰۰۱۰۰۳۰۰۴۳۰۰۵۴) (سپرده حسن انجام کار) به نام شهرداری قم] می‌باشد.

-مهلت خرید اسناد: از روز پنجشنبه مورخ ۱۳۹۸/۰۳/۳۰ لغایت روز پنجشنبه مورخ ۱۳۹۸/۰۴/۰۶

- مهلت ارایه پیشنهاد: از روز پنجشنبه مورخ ۱۳۹۸/۰۳/۳۰ لغایت ساعت ۱۴ روز سه شنبه مورخ ۱۳۹۸/۰۴/۱۱

-متقاضیان محترم مکلف‌اند کلیه اسناد و مدارک را امضاء کرده و به همراه پیشنهاد ارائه نمایند. امضاء اسناد و مدارک به منزله قبول تمامی شرایط می باشد.

-جهت پاسخگویی به سوالات عمومی با مدیریت امور قراردادها و پیمان ها (اداره پیمان ها) با شماره تلفن ۳۶۱۰۴۳۳۶-۰۲۵ و سوالات تخصصی با اداره کل املاك به شماره ۳۶۱۰۴۴۸۸ -۰۲۵ تماس حاصل فرمائید.

-محل تسلیم پیشنهادها: قم، بلوار امام موسی صدر، جنب بوستان شهید بنیادی، شهرداری مرکزی، طبقه ششم، اداره کل حراست

آگهی نوبت اول : دوشنبه مورخ ۱۳۹۸/۰۳/۲۷ آگهی نوبت دوم : چهارشنبه مورخ ۱۳۹۸/۰۳/۲۹

اداره کل ارتباطات و امور بین الملل شهرداری قم WWW.QOM.IR

کلینیک تخصصی دندانپزشکی آوا

Ava Dental Clinic

دکتر فلاح سابق

طرف قرارداد با بیمه بانکهای تجارت، ملت و صادرات

ارائه کلیه خدمات دندانپزشکی

۱- خدمات تخصصی اطفال و کودکان با امکانات ویژه
۲- ارتودنسی ثابت و متحرک با شرایط ویژه پرداخت
۳- درمانهای زیبایی جهت طراحی خط لبخند شامل لمینیت سرامیکی ونیر کامپوزیت و بلیچینگ(سفیدکردن)مطبی و خانگی
۴- انواع ترمیم ها و درمان ریشه (عصب کشی)
۵- درمانهای پروتز ثابت و متحرک شامل انواع روکش ها و پلاک ها جهت فضاهای بی دندانی
۶- درمانهای دندانپزشکی مخصوص سالمندان محترم
۷- درمان ایمپلنت و جراحی های دندانهای عقل نهفته
۸- جرم گیری و درمان التهاب و خون ریزی لثه ،جراحی های لثه و...

قیطریه- بلوار اندرزگو- نبش کوچه عبدالهی جنوبی - پلاک ۷۲ - ساختمان پارسیان - طبقه اول - واحد۶

۰۲۱۲۲۲۳۹۸۳۶۴ - ۰۲۱۲۲۲۳۵۴۰۶

اینستاگرام: ava_dentalclinic

ایران
چهارشنبه – ۲۹ خردادماه ۱۳۹۸ – سال بیست و دوم – شماره ۴۸۲۵

سرمقاله

مصطفی آرانی

دلایل اهمیت سفر شمخانی به روسیه

برنامه اعلام‌شده از سفر دبیر شورای عالی امنیت ملی به روسیه، نشان می‌دهد که نباید این سفر را سفری معمولی بدانیم. دریابان علی شمخانی نماینده مقام معظم رهبری و دبیر شورای عالی امنیت ملی، بامداد روز سه شنبه وارد شهر اوفای روسیه شده تا در دهمین اجلاس بین‌المللی نمایندگان عالی امور امنیتی کشورهای جهان شرکت کند. این اجلاس امروز و فردا برگزار خواهد شد. اما نباید تصور کرد که این حضور، یک حضور معمولی و روتین است چراکه شرایط زمانی و نیز محتوای اجلاس نشان می‌دهد که حضور شمخانی در آن دست‌کم به چهار دلیل، اهمیت ویژه‌ای برای ایران دارد: ۱. مذاکره با روس‌ها: شمخانی به دعوت رسمی نیکولای پاتروشف همتای روس خود راهی روسیه و در بدو ورود، مورد استقبال مشاور ارشد شورای امنیت روسیه و معاون نخست‌وزیر جمهوری باشقیرستان (که شهر اوفا در آن قرار دارد) قرار گرفته است. در راستای همین استقبال سطح بالا، مذاکرات سطح بالای او با روس‌ها به‌خصوص در شرایط امنیتی فعلی منطقه (شدت گرفتن بحران یمن و نیز افزایش تنش در شمال سوریه) اهمیت بالایی خواهد داشت مخصوصاً وقتی بدانیم که روس‌ها در آستانه یک اجلاس امنیتی عالی رتبه با حضور شخص نیکولای پاتروشف، دبیر شورای امنیت روسیه، جان بولتون، مشاور امنیت ملی آمریکا و مائیر بن شبات، مشاور امنیت ملی رژیم صهیونیستی هستند و لابد در این اجلاس، درباره وضعیت ایران یا جنگ در سوریه نیز بحث‌هایی خواهد شد. ۲. موضوع کنفرانس: آن‌طور که خبرگزاری اسپوتنیک خبر داده، موضوع اصلی این اجلاس، «راه‌های تضمین امنیت ملی، توسعه اقتصادی پایدار و توسعه اجتماعی در مقابله با تهدیدات روزافزون هیبریدی» ذکر شده است. عبارت «تهدیدات جنگ هیبریدی» (Hybrid Warfare Threat)، عبارتی جدید در ادبیات امنیتی - نظامی است و معنای آن این است که کشورها علیه یکدیگر، مجموعه‌ای از اقدامات را در دستور کار قرار دهند. مثلاً روسیه، که میزبان این اجلاس است؛ در تنشی که با اوکراین و به‌تبع آن با اتحادیه اروپا دارد از مجموعه‌ای از اقدامات نظیر مباحث اقتصادی، انرژی به‌خصوص در حوزه گاز، فشار دیپلماتیک و نیز نبردهای نیابتی استفاده کرده است اما اهمیت ویژه این اجلاس برای ما این است که در حال حاضر کشور ما نیز تحت چنین تهاجمی از سوی ایالات متحده آمریکا قرار دارد و آمریکا از تمامی ابزارهای خود علیه ایران، استفاده می کند و به همین دلیل شرکت شمخانی در این اجلاس و سخنرانی او به‌عنوان نماینده کشوری که خود قربانی جنگ‌های ترکیبی است، اهمیت پیدا می کند. ۳. دیدارهای دوجانبه: شمخانی در این اجلاس علاوه بر سخنرانی، به ملاقات با برخی نمایندگان امنیتی کشورها نیز خواهد پرداخت. آن‌طور که خبرنگار ایرنا از اوفا خبر داده، او قرار است در طی دو روز اخیر با دبیران شورای امنیت بسیاری از کشورها از جمله افغانستان، ارمنستان و هند دیدار دوجانبه داشته باشد ضمن اینکه انتظار می‌رود با همتایان خود از کشورهای چین، پاکستان، ونزوئلا، ازبکستان، تاجیکستان و ترکمنستان به تبادل‌نظر بپردازد. او بعدازظهر امروز هم در نشست شش جانبه‌ای با دبیران شورای امنیت کشورهای روسیه، چین، هند، پاکستان و افغانستان نیز شرکت خواهد کرد. در این میان دیدار شمخانی با مثلث چین، هند و پاکستان اهمیت بیشتری خواهد داشت مخصوصاً با توجه به اینکه گفته‌شده چین هیاتی سطح بالا به این اجلاس اعزام کرده و ریاست آن با ژو شنگگون، دبیر کمیسیون مرکزی امور سیاسی و حقوقی حزب کمونیست چین است. ۴. بمب خبری پیش از اجلاس: خبر مهمی که قبل از این اجلاس توسط ایران منتشر شد را هم باید در نظر داشت. علی شمخانی، روز قبل از سفر به روسیه، در یک گفت‌وگوی رسانه‌ای، به‌طور رسمی از کشف و نابودی یکی از پیچیده‌ترین شبکه‌های جاسوسی سایبری سازمان سیا از سوی دستگاه‌های اطلاعاتی ایران خبر داد و گفت: بخش مهمی از ظرفیت‌های عملیاتی سیا در کشورهای هدف آمریکا با کشف این شبکه از سوی دستگاه‌های اطلاعاتی ایران کاملاً نابود شد. او ضمناً گفته که «با توجه به همکاری جاری میان ایران و بسیاری از کشورهای جهان در قالب ایجاد شبکه ضد جاسوسی بین‌المللی علیه امریکا، ما اطلاعات شبکه کشف‌شده را که در چند کشور دیگر نیز فعال بود در اختیار شرکایمان قرار دادیم که منجر به شناسایی و فروپاشی شبکه افسران اطلاعاتی سیا و دستگیری تعدادی از جاسوسان و مجازات آن‌ها در کشورهای مختلف شد.» شمخانی این را هم گفت که: «آمریکایی‌ها با اعتراف به پیروزی ایران، این اقدام ایران را «شکست مفتضحانه اطلاعاتی» نام‌گذاری کردند» و این مستندات امروز در اختیار رسانه های گروهی قرار گرفت. با توجه به اینکه گفته‌شده که آمریکا یک هیات عالی‌رتبه به این اجلاس فرستاده، به‌نظر می‌رسد که ایران، قصد داشت با اعلام رسمی این خبر (که خبرهای غیررسمی آن پیش‌تر توسط رسانه‌های خارجی منتشرشده بود) پیش از این اجلاس، ضمن نشان دادن قدرت اطلاعاتی امنیتی خود، به رفتارهای مخاصمه‌آمیز آمریکا نیز اشاره‌ای روشن داشته باشد و آن را به یک بحث جاری در این اجلاس تبدیل کند.

یادداشت

مصطفی داننده

مواظب باشیم تنها نمانیم

حمله به دو نفتکش ژاپنی در دریای عمان، آنهم همزمان با سفر نخست وزیر ژاپن به تهران و دیدار با مقام معظم رهبری، یک هشدار بزرگ برای ایران بود که رقبای سیاسی‌اش در منطقه در حال مین گذاری خاورمیانه علیه جمهوری اسلامی هستند. سخنان ولیعهد عربستان را بخوانید: «ایران احترام نخست‌وزیر ژاپن در تهران را نگه نداشت و در واکنش به تلاش‌های وی، دو فروند نفتکش را که یکی از آنها متعلق به ژاپن بود، مورد حمله قرار داد» آذربایجانی‌ها ضرب‌المثل قدیمی دارند با این مضمون که « حسین(ع) را خودشان کشتند و بعد نشستند برایش گریه کردند» به نظر می‌رسد عربستان و اسرائیل هم به دنبال این هستند که با ایجاد خرابکاری در منطقه، دست به مظلوم نمایی بزنند و تمام تقصیرها را به گردن ایران بیندازند. آنچه مشخص است این معناست که آمریکا، عربستان و اسرائیل بعد از خروج ترامپ از برجام، انتظار این را داشتند که ایران هم به سرعت از توافق هسته‌ای خارج شود. آنها فکر می کردند با خروج جمهوری اسلامی، می توانند جهان را علیه بشورانند. تدبیر ایران اما اجازه اجرای این استراتژی را به آنها نداد. حالا ترامپ و شرکایش به دنبال این هستند که به هر شکل ممکن به جهان نشان دهند که ایران برای صلح جهانی خطرناک است. ماجرای حمله به دو نفتکش ژاپنی در دریای عمان و متهم کردن ایران دست داشتن در این حمله نمونه بارز این استراتژی جدید آمریکا، عربستان و اسرائیل است. تازه این اول ماجراست و قطعا در روزها و ماه‌های پیش رو شاهد شیطنت‌هایی از این جنس خواهیم بود. در منطقه خاورمیانه، عربستان و اسرائیل دو دشمن مشترک جمهوری اسلامی هستند. دو دشمنی که به هیچ شکل دوست ندارند، ایران و آمریکا دوباره پای یک میز به گفت‌وگو بنشینند. همانطور که از توافق هسته‌ای و گفت‌وگوهای ایران و ایالات متحده در برجام خوشحال نبودند. فراموش نکرده‌ایم که اسرائیل هر چه در توان داشت برای به بن‌بست کشاندن برجام انجام داد. حالا آنها نمی خواهند داستان اوباما در زمان ترامپ هم اتفاق بیفتد و به خاطر همین سعی می کنند وجهه ایران را خراب کنند و بگویند عامل بی‌ثباتی خاورمیانه ایران است وقتی خاورمیانه به سمت ناآرامی برود، قیمت نفت بالا می‌رود و همه جهان تحت تاثیر آن قرار می گیرند و به خاطر همین سعی می کنند با روش‌ها مختلف آن را مدیریت کنند که یکی از آنها ارجاع دوباره ایران به شورای امنیت سازمان ملل است. خوشبختانه هنوز دنیا، وارد این بازی نشده است اما تداوم ناآرامی‌ها در خاورمیانه و بالا رفتن قیمت نفت، می‌تواند به ضرر ایران باشد. روزهای سختی برای ایران در عرصه دیپلماسی در حال سپری شدن است. روزهایی که دست‌هایی پنهان به دنبال جنگ انداختن به صورت جمهوری اسلامی هستند. در این بازی، یارگیری مهم‌ترین اصل است و ایران باید به هر شکل ممکن، زمین بازی خود را پُر نگه دارد و اجازه ندهد، رقیب با لطایف‌الحیل زمین بازی ایران را خالی کند. تنها ماندن ایران در این وانفسا، بدترین اتفاقی است که می تواند برای جمهوری اسلامی رخ بدهد. هر چه بام بیشتر، برف بیشتر.

خبر

آیت‌الله مکارم شیرازی در دیدار وزیر علوم:

دانشگاه‌ها نباید به پایگاه احزاب و جریان‌های سیاسی تبدیل شوند

آیت الله مکارم شیرازی از مراجع تقلید در دیدار وزیر علوم تاکید کرد که دانشگاه ها نباید به پایگاه احزاب و جریان های سیاسی تبدیل شوند.

آیت الله مکارم شیرازی صبح دیروز در دیدار وزیر علوم، تحقیقات و فناوری با تاکید بر این که دانشگاه ها نباید جناحی شوند، اظهار داشت: دانشگاه ها حق دارند درباره مسائل سیاسی اظهار نظر کنند، انتقاد کنند، اما نباید به پایگاه و باشگاه احزاب و جریان های سیاسی تبدیل شوند این مرجع تقلید تاکید کرد: دخالت و اظهار نظر درباره مسائل مهم کشور از جمله موضوعات سیاسی حق دانشجویان است، دانشجویان درباره موضوعات کشور انتقاد سازنده، مستدل و مؤدبانه و توام با راه حل و راهکار داشته باشند.

آیت الله مکارم شیرازی با تاکید بر این که ما کشوری اسلامی هستیم، بر لزوم توجه به مسائل اخلاقی در دانشگاه ها تاکید کرد و گفت: اگر دانشجو با مسائل اخلاقی و اسلامی ارتباط نداشته باشد، کار دچار مشکل می شود این مرجع تقلید افزود: اگر دانشجو با این روحیه و تفکر رشد کند و تربیت شود، یقینا خدمت به مردم و جامعه اسلامی را بر درآمدهای بیشتر در خارج از کشور ترجیح می دهد. آیت الله مکارم شیرازی در بخش دیگری از سخنان خود با بیان این که رییس جمهور آمریکا گرفتار یک مشت اوهام و خیالات است، اظهار داشت: سرمایه رییس جمهور آمریکا چیزی جز دروغ نیست و در خود آمریکا نیز به این مساله اذعان کرده اند.

معاون اول رییس جمهور:

راهبرد ایران راهبرد مقاومت است

معاون اول رییس جمهور با بیان این که در هیچ مقطعی در ۴۰ سال گذشته شرایط کشور مثل امروز خاص نبوده است، گفت: ملت ایران هشت سال در برابر تهاجم همه جانبه دشمن و ۴۰ سال در برابر فشارها و تحریم‌های آمریکا، اتحادیه اروپا و شورای امنیت سازمان ملل پایداری و ایستادگی کرد و نشان داد که نامش با مقاومت و ایستادگی در تاریخ ماندگار خواهد شد.

دکتر اسحاق جهانگیری روز سه شنبه با حضور در اجتماع مردم روستای دوتپه سفلی در شهرستان خدابنده ضمن تشریح شرایط خاص کشور در مقطع کنونی تأکید کرد: امروز دشمن به گونه‌ای دیگر و با حیله جدیدی جلو آمده اما راهبرد ملت ایران راهبرد مقاومت است و مقاومت به معنای تأمین نیازهای کشور، خودکفایی و امنیت غذایی ملت ایران است. معاون اول رییس جمهور افزود: جمهوری اسلامی ایران پس از مذاکرات طولانی به توافقی با شش کشور بزرگ و قدرتمند دنیا رسید و به همه تعهدات خود در این توافق عمل کرد و سازمان بین المللی انرژی اتمی نیز طی ۱۴ گزارش به هم پیوسته پایبندي کشورمان به تعهدات را اعلام کرده است اما به یکباره فردی در آمریکا به عنوان یکی از کشورهای طرف توافق با ایران روی کار آمد که این توافق را بدترین توافق تاریخ کشورش توصیف کرد و گفت از آن توافق خارج می شود.

دکتر جهانگیری اظهار داشت: آمریکا به همین میزان نیز بسنده نکرده و پس از خروج از این توافق بین المللی گفت: چون من زور دارم پس از خروج از این توافق ایران را تحریم کرده و تحت فشار قرار می دهم و از همین روی مهمترین نقاط و کلیدی ترین بخش هاي حیات اقتصادی کشور را هدف قرار داد که متأسفانه حتی کشورهای بزرگ جهان نیز از ترس آمریکا از سیاست های او در اعمال فشار به ایران تبعیت می کنند.

***ملت در برابر تهدیدهای آمریکا هیچ ترسی به خود راه نمی‌دهد**

معاون اول رییس جمهور تصریح کرد: اما مردم ایران از سرور و سالار شهیدان خود حضرت اباعبدالله الحسین(ع) آموخته اند که زیر بار ذلت و ستم نروند. آمریکایی ها عادت کرده اند و بر اساس رفتار کشورهای دیگر در برابر تهدیداتشان باورشان شده است که وقتی ملتی را تهدید به اعزام ناوگان دریایی و هواپیماهای جنگنده کنند آن ملت باید از این موضوع بترسد اما با وجود تهدیدهای گوناگون و اعلام اخبار اعزام تجهیزات و نیروهای مسلح آمریکایی به منطقه دیدند که ملت ایران هیچ ترسی به خود راه نمی دهد. دکتر جهانگیری خاطرنشان کرد: آمریکایی ها فکر می کردند ملت ایران وقتی ببینند که آمریکایی ها با حمله به عراق و افغانستان سرنوشت این کشورها را تحت تأثیر قرار داده اند واهمه کرده و کوتاه می آیند و هر چه آمریکا بگوید گوش می کنند اما دیدند ملت ایران هیچ ترسی به خود راه نمی دهد.

معاون اول رییس جمهور گفت: پس از این که آمریکایی ها دیدند ملت ایران از تهدیدهای آنها نمی هراسد حالا می گویند بیایید مذاکره کنید، اما ما می گوییم مذاکره کنیم که چه شود؟ نتیجه نهایی هر مذاکره ای می تواند رسیدن به یک توافق باشد، اما آیا وقتی آمریکایی ها از توافق موجود بین ایران با خودشان خارج شدند منطقی است که ما دوباره با آنها مذاکره کنیم؟ دکتر جهانگیری گفت: مقام معظم رهبری به پشتوانه مردم، دولت، مجلس، نیروهای مسلح و همه نهادها یک حرف زده اند و آن این بود که آن کس که زور می گوید، ظلم کرده و به ملت ایران خسارت زده باید جبران کند.

***ملت ایران اهل منطق و گفتگو هستند**

معاون اول رییس جمهور با اشاره به این که ملت ما در طول تاریخ ثابت کرده است که هیچ گاه اهل جنگ و تجاوز نبوده بلکه اهل منطق و گفتگوست خاطرنشان کرد: با ملت ایران تنها در چارچوب احترام و ادب می توان سخن گفت و مسایل را حل کرد، نمی توان با ملت تمدن ساز و بافرهنگ ایران با زبان تهدید و زور و بی احترامی سخن گفت. دکتر جهانگیری تأکید کرد: راهبرد ما راهبرد مقاومت است، ما باید بتوانیم در این شرایط حساس نیازهای کشور را تأمین کنیم و نگذاریم زندگی آسیب پذیرترین اقشار جامعه دچار اختلاف شود.

معاون اول رییس جمهور با بیان این که امنیت منطقه را ایران تأمین کرده است گفت: تنها برای مقطعی کوتاه ایران خود را کنار کشید و شاهد بودیم که چه حوادثی در خلیج فارس و دریای عمان رخ داد، حالا این حوادث را به ایران نسبت می دهند، متأسفانه آنها فکر می کنند عربستان و امارات متحده عربی می توانند امنیت منطقه را حفظ کنند اما واقعیت این است که امنیت آنها را نیز ایران حفظ می کند. دکتر جهانگیری ادامه داد: سابقه و تجربه فعالیت آنها در عراق و سوریه و ایجاد داعش نشان داد که نمی توانند امنیت در منطقه ایجاد کنند.

معاون اول رییس جمهور با اشاره به بازدید خود از مزارع کشاورزی گفت: وقتی از کشاورزان منطقه درباره میزان برداشت محصول سوال کردم پاسخ شان رقم خیره کننده هشت تن گندم در هر هکتار بود که باید به آنها دستمریزاد گفت، زیرا آنها در راه مقاومت و ایستادگی کشور گام برمی دارند. دکتر جهانگیری افزود: مقاومت یعنی تولید هر چه بیشتر کالاهای مورد نیاز مردم، مقاومت یعنی تأمین امنیت غذایی ملت ایران، حرکتی که در سال های گذشته انجام شد باعث شده تا ما از واردات سالانه یک میلیون تن گندم بی نیاز شده و در سه سال گذشته به همت کشاورزان خودکفا شده و حتی صادرات داشته باشیم.

معاون اول رییس جمهور ادامه داد: برخی فکر می کردند به خاطر حادثه سیل در ابتدای سال جاری، کشور برای تأمین نیاز گندم خود به سمت خارجی ها دست دراز کند اما خوشبختانه آمارها نشان می دهد که حتی در خوزستان که بخش زیادی از اراضی آن زیر آب رفت بیشتر از سال گذشته تولید گندم خواهیم داشت.

علی شمخانی:

وزات خزانه داری آمریکا به وزارت جنگ تبدیل شده است

دبیر شورای عالی امنیت ملی، آمریکای ترامپ را جنگ طلب ترین کشور در طول دوران موجودیتش توصیف کرد گفت: آمریکا امنیت نظام بین‌الملل را با یک‌جانبه‌گرایی و تحریم‌های فرامرزی، بی ثبات نموده و نظام پولی و بانکی و شبکه‌های مالی بین‌المللی را به عنوان سلاحی برای تهاجم به کشورهای مستقل تحت سیطره خود گرفته است. وزارت خزانه‌داری دولت آمریکا را به وزارت جنگ تبدیل کرده است.

دریابان علی شمخانی ی در دهمین اجلاس بین‌المللی نمایندگان عالی امور امنیتی کشورها در شهر اوفا گفت: امروز ماهیت، شکل و شیوه تهدیدات امنیتی تغییر کرده است و متاسفانه شاهد رشد سریع تهدیدات نوین و ترکیبی (هیبریدی) در جهان هستیم.

وی امنیت و توسعه پایدار را دو مفهوم به هم پیوسته عنوان کرد و افزود: تهدیدات نوین امنیتی مرزهای زمینی، هوایی و دریایی را پشت سر گذارده و امروز یک ویروس نرم افزاری می‌تواند کار سلاح هسته‌ای را انجام دهد. شمخانی با اشاره به اقدامات آمریکا و رژیم صهیونیستی در استفاده از ویروس استاکس نت برای آسیب زدن به تاسیسات هسته‌ای ایران گفت: سکوت و یا واکنش ضعیف جهانی به این تهاجم سایبری موجب شد تا امروزه آمریکا این جسارت را پیدا کند تا حمله سایبری به تاسیسات برق کشور ونزوئلا را انجام دهد.

وی افزود: با کمال تاسف امروز ابزارهای جدید جنگ در کنار سلاح های متعارف و نامتعارف در اختیار جنگ طلبان قرار گرفته است. دبیر شورای عالی امنیت ملی، آمریکای ترامپ را جنگ طلب ترین کشور در طول دوران موجودیتش توصیف کرد و خاطر نشان ساخت: آمریکا امنیت نظام بین‌الملل را با یک‌جانبه‌گرایی و تحریم‌های فرامرزی، بی ثبات نموده و نظام پولی و بانکی و شبکه‌های مالی بین‌المللی را به عنوان سلاحی برای تهاجم به کشورهای مستقل تحت سیطره خود گرفته است. وزارت خزانه‌داری دولت آمریکا را به وزارت جنگ تبدیل کرده است. شمخانی گفت: برای این رفتار آمریکا، هیچ عنوانی به غیر از تروریسم اقتصادی، نمی‌توان گذاشت.

***آمریکا، مانع گفتگو برای رفع چالش‌هاست**

وی افزود: امروز آمریکا، نه تنها سیاست سرنگونی و بی ثبات سازی کشورهایی که با سیاست آمریکا همسو نیستند را دنبال می کند، بلکه با در پیش گرفتن رویه تروریسم اقتصادی می خواهد با تحریم‌های ثانویه، اراده خود را بر تمامی کشورهای جهان حاکم کند. شمخانی گفت: لازم است کشورهای مستقل جهان با ایجاد سازوکارهای چندجانبه در مقابل این هیولای وحشی ایستادگی نمایند و آن را متوقف و سلطه آمریکا بر نظام مالی جهانی در یک دوره میان مدت را بشکنند. شمخانی با اشاره به نقض سیستماتیک حقوق بین الملل و خروج آمریکا از معاهدات بین‌المللی افزود: آمریکا در حالی بخشی از ارتش رسمی جمهوری اسلامی ایران که دارای کارنامه ای شفاف و درخشان در مبارزه با تروریسم است را به عنوان گروه تروریستی شناسایی می کند که ارتش و سرویس‌های اطلاعاتی این کشور بزرگترین حامی گروه‌های تروریستی در دهه‌های اخیر بوده‌اند.

شمخانی خروج آمریکا از برجام و بی عملی اروپا در برابر آن را زمینه ساز خارج شدن گفت‌وگو و دیپلماسی برای رفع چالشهای امنیتی در جهان عنوان کرد و اظهار داشت: ایران پس از یکسال فرصت دادن به دیپلماسی برای اجرای تعهدات، بخشی از تعهدات خود را در چارچوب برجام و برای حفظ آن و ایجاد موازنه در این توافقنامه بین المللی کنار گذارد.

وی افزود: خرسندیم که این رفتار و منطق خردمندانه جمهوری اسلامی ایران از سوی اکثر کشورها قابل درک و حمایت بوده است.

دبیر شورای عالی امنیت ملی اظهار داشت : اگر تهدیدات نظامی، تمامیت ارضی کشورها را نشانه می‌رود، تهدیدات نوین امنیتی که طیفی از ابزارهای اطلاعاتی، عملیات روانی، سایبری، جنگ الکترونیک، ریزپرنده ها، تهدیدات محیط زیستی را دربر می گیرد، هویت و حاکمیت ملی کشورها را هدف گرفته است

وی گفت: اینجانب ضمن استقبال از حرکت خوبی که دولت روسیه در پی اجلاس سال گذشته برای ایجاد یک درک مشترک از تهدیدات سایبری و دست یابی به یک سازوکار همکاری مشترک در مقابله با این تهدید پیگیری نمود، اعلام می کنم که اگر طیف وسیعی از کشورها تصمیم مشترک بگیرند که دربرابر باج خواهی و زورگویی غیرقانونی آمریکا بایستند، می توانیم آمریکا را وادار به عقب نشینی و پذیرش رفتار معقول و مسئولانه در نظام بین الملل نمائیم. دبیر شورای عالی امنیت ملی در پایان گفت : امیدوارم این اجلاس بتواند به گام موثری در درک بیشتر برای همکاری عملی در جهت برقراری صلح و امنیت در جهان منتج شود.

مدیرکل ضد جاسوسی وزارت اطلاعات تشریح کرد:

جزییات انهدام بزرگ ترین شبکه جهانی جاسوسی آمریکا

مدیر کل ضد جاسوسی وزارت اطلاعات از انهدام بزرگ ترین شبکه جهانی جاسوسی آمریکا در بستر سایبر توسط این وزارتخانه خبر داد و جزییاتی از این عملیات را تشریح کرد.

این مقام ارشد وزارت اطلاعات اظهار داشت: ضد جاسوسی وزارت اطلاعات در یک رویکرد حرفه ای ۲ موضوع اشراف اطلاعاتی بر جاسوسان حاضر در داخل کشور و ضربه به شبکه های جاسوسی را به صورت جدی دنبال می کندوی تصریح کرد: وزارت اطلاعات جمهوری اسلامی ایران اخیراً برای نخستین بار در جهان در یک اقدام قابل توجه یک شبکه بزرگ جاسوسی سازمان اطلاعات مرکزی آمریکا (سیا) در دنیا را شناسایی و منهدم کرد وی با تاکید بر اینکه فضای سایبری بیشترین فضای مورد استفاده آمریکا برای لطمه زدن است، افزود: سازمان اطلاعاتی آمریکا در ۲ بخش حملات سایبری و ارتباط امن با جاسوسان خود علیه کشورها از بستر اینترنت استفاده می کند.

مدیر کل ضد جاسوسی وزارت اطلاعات با یادآوری اینکه متخصصان این وزارتخانه به سیستم امن آمریکایی ها در فضای سایبر اشراف و نفوذ پیدا کرده اند، گفت: سازمان اطلاعاتی آمریکا در این شبکه بزرگ جاسوسی برای ارتباط امن با جاسوسان خود از برخی سایت های استفاده می کرد که در ظاهر مربوط به سیستم های دیگری همچون بهداشت، اقتصاد، ورزشی و... بودندوی ادامه داد: به واسطه این اشراف توانستیم در کل جهان سایت ها و جاسوسان آمریکایی را شناسایی کنیم مدیر کل ضد جاسوسی وزارت اطلاعات توضیح داد: سازمان اطلاعاتی آمریکا در یک سیستم گسترده جاسوسی برای هر منبع و جاسوس خود یک سایت و فضای اختصاصی طراحی کرده بود و به تعداد هر جاسوس سایت وجود داشت این مقام ارشد اطلاعاتی خاطرنشان کرد: جاسوسان آمریکا در کشورهای خود به صورت عالمانه و خائنانه دست به فعالیت می زدند.

وی توضیح داد: منابع و جاسوسان که در این پروژه شناسایی و منهدم شدند منابع حرفه ای و خاص برای سازمان اطلاعاتی آمریکا بودند که بر علیه منافع کشورها از جمله ایران عمل می کردند مدیر کل ضد جاسوسی وزارت اطلاعات گفت: اطلاعاتی که در این سیستم به دست آوردیم را در اختیار متحدان اطلاعاتی قرار دادیم که در نهایت به شناسایی جاسوسان در دیگر کشورها منجر شدوی ادامه داد: پس از این اتفاق آمریکایی ها احساس خطر کردند و جاسوسان خود را در معرض تهدید دیدند، به همین دلیل فراخوان جهانی دادند و جاسوسان خود با ملیت های مختلف از کشورهای هدف خارج شدند که در نتیجه آن یک شبکه بزرگ اطلاعاتی را از دست دادند.

وی افزود: بخشی از جاسوسان فعال در این سیستم به دستگاه های قضایی معرفی، محاکمه و حتی اعدام شدند و برخی دیگر نیز به عنوان فرصت به منظور نفوذ بیشتر و شناسایی دیگر عوامل احیا و مورد استفاده قرار گرفتنداین مقام ارشد اطلاعاتی گفت: جاسوسان آمریکایی در حوزه هایی همچون، صنعتی، نظامی، هسته ای، سایبری، اقتصادی وزیرساختی فعالیت داشتند.

***ضربه به شبکه ای جدید**

وی در بخش دیگری از سخنان خود از عملیات جدید وزارت اطلاعات علیه سیستم جاسوسی آمریکا خبر داد و اعلام کرد: اخیراً با نفوذ اطلاعاتی و پیدا کردن سرنخ هایی در زنجیره های اطلاعاتی آمریکا به نفرات جدیدی که آمریکایی ها استخدام کردند، رسیدیم و شبکه جدید را نیز مورد ضربه قرار دادیم مدیر کل ضد جاسوسی وزارت اطلاعات خاطرنشان کرد: برخی جاسوسان این شبکه جدید نیز به دستگاه قضایی معرفی شدند و برخی دیگر در مرحله تحقیقات تکمیلی هستند.

به نفرات جدیدی که آمریکایی ها استخدام کرده اند، رسیدیم؛ مستندات ماموران سیا در خارج از کشور در زمان خود منتشر می شوداین مقام اطلاعاتی با بیان اینکه جزیات این ضربه جدید نیز به زودی اطلاع رسانی می شود، گفت: برخی مستندات ماموران سازمان اطلاعاتی آمریکا در خارج از کشور موجود است که آنها را در زمان خود منتشر می کنیم.

وی تصریح کرد: این برای نخستین بار است که یک شبکه گسترده جاسوسی فعال آمریکا در بستر اینترنت در عرصه جهانی و به صورت منسجم شناسایی می شود.

این مقام ارشد وزارت اطلاعات توضیح داد: ضربه گسترده و بزرگ به سیستم جاسوسی آمریکا توسط وزارت اطلاعات ایران و هم پیمانان خارجی ما، در حالی اتفاق افتاده است که این کشور می خواهد ایران را منزوی کند.

به گزارش ایرنا، یاهو نیوز چندی پیش گزارشی را بر اساس مصاحبه با ۱۱ افسر ارشد سازمان اطلاعاتی آمریکا منتشر کرد که در آن به شکست این سازمان از سیستم اطلاعاتی ایران اعتراف شده بود.

در این گزارش افسران ارشد سیا این شکست جهانی سیستم اطلاعاتی آمریکا در فضای سایبری از ایران را «فاجعه بار»، «از هم گسیختگی جهانی»، «شک و بهت» و «تعطیلی و فروپاشی کامل برنامه ها» توصیف کرده‌اند.

«جینا هاسپل» رئیس سازمان اطلاعات مرکزی آمریکا (CIA) نیز چندی پیش در یک سخنرانی به «شکست فاجعه بار اطلاعاتی آمریکا از ایران» اشاره کرد و گفت: پس از ضربه ایران منابع ما در سراسر جهان از بین رفتند.

عبدالله ناصری:

اطلاع از تغییرات پایگاه اقتصادی نمایندگان حق مردم است

یک فعال سیاسی گفت: اجرای قانون رسیدگی به دارایی‌های مقامات و مسئولان اقدام خوبی است اما محرمانه بودن اطلاعات و امکان دورزدن قانون از نقاط ضعف آن است.

عبدالله ناصری درباره ابلاغ آیین‌نامه اجرای قانون رسیدگی به دارایی‌های مقامات و مسئولان از سوی رئیس قوه قضائیه، اظهار کرد: این قانون پیش از این نیز وجود داشته است و مسئولان در زمان پذیرش مسئولیت باید دارایی‌های خود را اعلام کنند، اما این قانون هیچ‌گاه جدی گرفته نشد. اجرای این قانون جدید کار خوبی است، اما محرمانه بودن اطلاعات درباره اموال و دارایی‌های مسئولان منطقی به نظر نمی‌رسد.

وی در ادامه چنین ابراز عقیده کرد: محرمانه بودن اطلاعات مربوط به دارایی‌های مسئولان بدان معناست که مردم نسبت به روند تحولات کشور نامحرم بوده و آنها نباید از بعضی اخبار اطلاع داشته باشند. محرمانه بودن این اطلاعات مبنای منطقی و اخلاقی ندارد؛ زیرا مسئولان قبل از هر ساختار و سیستمی باید پاسخگوی افکار عمومی باشند. باید امکان شفاف‌سازی این اطلاعات برای مردم بوجود آید.

این فعال سیاسی خاطرنشان کرد: امکان دور زدن این قانونٍ، نقص دیگر آن است. با توجه به کثرت قوانین و بعضاً متناقض بودن آنها در کشور، زمینه برای دور زدن این قانون فراهم است. از سویی با توجه به کاهش اعتماد عمومی، این امکان وجود دارد که مردم همین اطلاعاتی که مسئولان نسبت به اموال و دارایی‌های خود اعلام می‌کنند را باور نکنند؛ بنابراین لازم است که سطح اعتماد عمومی افزایش یابد.

ناصری با بیان اینکه قوه قضائیه در رسیدگی به اموال نمایندگان مجلس باید جدی باشد، تصریح کرد: مردم حق دارند در جریان باشند که پایگاه اقتصادی نماینده‌ای که انتخاب کرده‌اند، بعد از چهار سال چه تغییری کرده است. در کشورهای توسعه یافته چنین اطلاعاتی به صورت شفاف در اختیار جامعه قرار داده می‌شود و در ایران هم باید این باور ایجاد شود که مردم حق دارند که از میزان دارایی‌های مسئولان خود باخبر باشند.

اخبار

جلال میرزایی:

صداوسیما لیستی دارد که طبق آن از نمایندگان در برنامه‌ها دعوت می‌کند

یک عضو فراکسیون امید مجلس شورای اسلامی درباره نحوه برخورد صداوسیما در پوشش اخبار نمایندگان می گوید: صداوسیما لیستی دارد که بر اساس آن از نمایندگان در برنامه‌ها دعوت می کنند و تنها در صورتی که آنها که در اولویتش هستند، نتوانند در برنامه‌ها حضور یابند، به سراغ گروه‌های دوم و سوم می‌روند و دوستان اصلاح‌طلب نیز عموماً در لایه‌های بعدی قرار دارند.

جلال میرزایی، نماینده ایلام در مجلس شورای اسلامی درباره نحوه پوشش اخبار نمایندگان در برنامه‌های صداوسیما به ایرناپلاس می گوید: این موضوع تازگی ندارد. یک نهاد حاکمیتی مانند صداوسیما که در روند آموزش، سرگرمی و جامعه‌پذیری سیاسی نقش مؤثری دارد، باید بهتر از این عمل کندوی ادامه می دهد: انتظار می‌رود در شرایط و حوادث، صاحب نظران وابسته به جناح‌های مختلف سیاسی را دعوت کنند. دوستان اصلاح‌طلب نیز به این وضعیت که آن‌ها را دعوت نمی کنند عادت کرده‌انداین عضو فراکسیون امید در ادامه تأکید می کند: حتی اگر نطق میان دستور، تذکر یا مصاحبه‌ای از نمایندگان اصلاح طلب پخش کنند، نوعاً به گونه‌ای عمل می کنند که هزینه‌ای برای این نمایندگان داشته باشدمیرزایی در پاسخ به اینکه «پیامد این رفتار صداوسیما چه خواهد بود؟»، تصریح می کند: این رفتار به یک رویه تبدیل شده است و استثنا نیست. مردم اگر دیدگاه‌ها و نظرات مختلف را در برنامه‌های صداوسیما نبینند، مسیر دیگری را انتخاب می کنند و صداوسیما مخاطبان خود را از دست می‌دهد. به این ترتیب تأثیر صداوسیما در رویدادهای سیاسی و اجتماعی نیز کاهش می‌یابد. مثلاً آن گونه که انتظار داشتند، در مسئله انتخابات تأثیر گذاری سابق را نداشتنداین نماینده مجلس می‌افزاید: تا جایی که بنده اطلاع دارم، صداوسیما لیستی دارد که بر اساس آن از نمایندگان در برنامه‌ها دعوت می کنند و تنها در صورتی که آنها که در اولویت‌اند، نتوانند در برنامه‌های صداوسیما حضور یابند، به سراغ گروه‌های دوم و سوم می‌روند و دوستان اصلاح‌طلب نیز عموماً در لایه‌های بعدی قرار دارند نماینده ایلام ادامه می‌دهد: انتظار ما و بخشی از جامعه این است که صداوسیما با پوشش صدای گروه‌های مختلف اجتماعی، همچنان تأثیر خود را حفظ کند. چراکه از دست دادن مخاطبان صداوسیما تا حدی به ملت آسیب می‌زند و مخاطبان و شهروندان به سراغ سایر رسانه‌ها و کانال‌های ماهواره‌ای می‌روند. چراکه اعتمادشان به صداوسیما را از دست داده‌اند و برای کسب اخبار به صداوسیما رجوع نمی‌کنند و اثرگذاری این رسانه کاهش می‌یابد. رسانه‌های خارجی، ۹۰ درصد اخبار را به درستی منتشر می‌کنند و کمتر از ۱۰ درصد آن را به شکل دستکاری شده ارائه می‌دهند، اما ظریف و اثرگذار به مردم عرضه می‌کنند. ما چنین رفتاری را از صداوسیما نمی‌بینیم. اگر صداوسیما بنا دارد بر اساس آرمان‌ها و ارزش‌ها عمل کند، این نحوه عملکرد کنونی، راهکار نیست.

سخنگوی کمیسیون اقتصادی مجلس:

اجرای قانون مبارزه با پولشویی منجر به شفافیت می‌شود

سخنگوی کمیسیون اقتصادی مجلس شورای اسلامی گفت: اجرای کامل قانون مبارزه با پول شویی به شفافیت منجر خواهد شد.

«سیدحسن حسینی شاهرودی» در خصوص آخرین وضعیت اصلاح ساختار بودجه و ساماندهی توزیع کالاهای اساسی گفت: در قانون بودجه برای توزیع کالاهای اساسی دو روش پیش بینی شده است؛ روش اول منوط به تامین زیرساخت‌های لازم مانند شبکه ثبت سفارش، تامین، تخصیص و توزیع کالاهای اساسی از جمله سیستم الکترونیکی کالابرگ و سامانه های ایجاد شفافیت جهت جلوگیری از رانت است تا دولت بتواند کالاها را به جامعه هدف برساندوی افزود: راهکار دوم که در صورت عدم توانایی دولت از فراهم ساختن زیرساخت‌های فوق الذکر در قانون بودجه پیش بینی شده است، در اختیار قرار دادن مبلغ یارانه به صورت نقدی به شهروندان است سخنگوی کمیسیون اقتصادی مجلس با اشاره به فراهم نشدن زیرساخت‌های لازم در این زمینه گفت: شواهد نشان می‌دهند که علی رغم وجود احکام فراوانی برای وزارتخانه‌های متعدد از جمله وزارت صمت، جهاد کشاورزی، بانک مرکزی، گمرک و غیره، دولت نتوانسته کالاهای اساسی را به دست جامعه هدف برساند و در این شرایط به نظر می رسد تنها راهکار عملیاتی پرداخت یارانه نقدی به اقشار هدف جامعه است. حسینی شاهرودی با اشاره به تجربه هدفمندی یارانه‌ها تصریح کرد: شناخت دهک‌های مختلف درآمدی جامعه امری بسیار ساده است و وزارتخانه‌های مختلفی از جمله وزارت اقتصاد، وزارت رفاه، بانک مرکزی و سازمان برنامه و بودجه سامانه‌هایی را در اختیار دارند که می‌توان برای شناخت این دهک‌ها از آنها استفاده کرد سخنگوی کمیسیون اقتصادی مجلس گفت: همانطور که وزارت کار، تعاون و رفاه اجتماعی اعلام کرده است توانایی لازم برای تعیین و شناسایی دهک‌های مختلف درآمدی کشور را دارد. در واقع قانونگذار اجازه انجام این کار را داده و به دولت تکلیف کرده است تا نسبت به شناخت دهک‌های مختلف درآمدی اقدام کند.

وی تصریح کرد: اجرای این کار بر عهده دولت است و هیچ مانع حقوقی هم برای بررسی حساب‌های شهروندان وجود ندارد همانطور که در قانون مبارزه با پول‌شویی تصریح شده است حساب‌های شهروندان باید شفاف باشد و دولت مبدا و مقصد تمامی مبالغی که به حساب‌های شهروندان منتقل می‌شود را می‌تواند بررسی کنداین نماینده مجلس با بیان اینکه این کار فقط در برخی موارد انجام می‌شود، اظهار داشت: علت عدم ایجاد شفافیت مصرح در قانون به فشار رانت های فساد بر می گردد، اجرای کامل این قانون به شفافیت منجر خواهد شد و شفافیت نیز برای برخی خطرناک است این نماینده مجلس با بیان اینکه رانت‌های قدرت و فساد اجازه اجرای این کار را به دولت نمی‌دهند، گفت: واقعیت این است که تمام مشکلات اقتصادی ما ناشی از این باندهای فساد است که بر اقتصاد ما چنبره انداخته‌اند که در ساختارهای قدرت نفوذ دارند.

محمدرضا تابش:

ایران امروز نیازمند تفاهم ملی است

نماینده مردم اردکان در مجلس شورای اسلامی با تاکید بر اینکه باید به مردم تکیه کرد و در جهت تقویت و تحرک دولت و نهادهای قانونی از هیچ اقدامی فروگذاری نکرد، عنوان کرد: ایران امروز نیازمند تفاهم ملی، وحدت ملی و همبستگی ملی است.

محمدرضا تابش نماینده مردم اردکان در مجلس شورای اسلامی در نطق میان دستور جلسه علنی دیروز مجلس صریح کرد: تحریمهای ظالمانه و اعمال محدودیت های بی سابقه دولت ترامپ و زورگویی های او در جهان مسئله بزرگ پیش روی کشور ماست. وظیفه ما در همه نهادها و ارکان نظام است که سایه این تهدیدها و تحریم‌ها را از کشور دور کنیم و امنیت روانی، اجتماعی، سیاسی و اقتصادی را در جامعه تأمین کنی و شرایط اقتصادی و معیشتی مناسب‌تری برای مردم فراهم سازیم. تابش گفت: همه ما باید در اندیشه ایران باشیم و هرگونه گزندی را چه سرزمینی، چه قومیتی، چه اقتصادی، چه اجتماعی، چه منطقه‌ای و چه جهانی با تدبیر از کشور دور کنیم. باید تفرقه و تشتت را در این شرایط کنار بگذاریم و به درک مشترک و اقدام مشترک بر دفع هرگونه شری نسبت به کشور و نظام برسیموی در پایان اضافه کرد: ایران امروز نیازمند تفاهم ملی، وحدت ملی و همبستگی ملی است. باید از همه ظرفیت های ملی بی دریغ استفاده کرد. باید به مردم تکیه کرد و در جهت تقویت و تحرک دولت و نهادهای قانونی از هیچ اقدامی فروگذاری نکرد. ایران در طول تاریخ نشان داده است که قدرت تاب آوری و عبور از سخت‌ترین بحران‌ها را دارد. چون ظرفیت‌های نهفته فراوان دارد. دشواری‌های پیش روی ما هم قطعاً ماندنی نیست، پس بهتر آنکه به قدرت مردم یعنی قدرت همبستگی و وحدت ملی بازگردیم و راه را برای حضور و مشارکت یکپارچه مردم و همه جریان‌های سیاسی وفادار انقلاب و نظام و ایران باز کنیم و در سایه وحدت و همدلی، دشمن را در اجرای نقشه‌های شوم خویش ناکام سازیم.

در پاسخ به تذکر یک نماینده

علی لاریجانی: مجلس درِ پشتی ندارد

رییس مجلس شورای اسلامی در پاسخ به نماینده‌ای که از برگزاری مناظره‌ای در صداوسیما با موضوع افزایش حقوق کارکنان دولت انتقاد کرد، گفت: برای حقوق کارکنان ۴۰۰ هزار تومان به صورت قطعی اضافه می‌شود و مابقی هم با ضریب است.

حسن سلیمانی نماینده مردم کنگاور در مجلس شورای اسلامی در تذکر شفاهی در جلسه علنی دیروز مجلس شورای اسلامی خطاب به علی لاریجانی، گفت: آقای لاریجانی در مناظره‌ای که صداوسیما با حضور سه نفر از نمایندگان در خصوص نحوه اعمال افزایش ضریب سنواتی حقوق کارکنان و بازنشستگان برگزار کرد، مطالبی بیان شد که لازم است در اجرای بند ۱۱ ماده ۲۴ آیین نامه داخلی مجلس شورای اسلامی در جهت حفظ شأن و منزلت مجلس و نمایندگان مورد رسیدگی قرار بگیردوی ادامه داد: با توجه به این که این موضوع جزو وظیفه هیات رییسه است لازم است پیگیری شود. در آن جلسه مناظره گفته شد که بند ۱۵۸ مصوب مجلس شورای اسلامی نیست و از در پشتی وارد این قانون شده این جمله یک اهانت به مجلس شورای اسلامی است من نمی توانم لفظ دیگری که در آن جلسه بیان شد بازگو کنم علی لاریجانی رییس مجلس شورای اسلامی در پاسخ به اظهارات سلیمانی، گفت: مجلس در پشتی ندارد هرچه هست همان است که مصوب شده و ابلاغ می‌شود. این مباحث مسائل نادرستی است آنچه که مجلس شورای اسلامی تصویب کرده این است که برای حقوق کارکنان ۴۰۰ هزار تومان به صورت قطعی اضافه می‌شود و مابقی هم با ضریب است. این ۴۰۰ تومان هم جزو ضریب محسوب می‌شود این مطلب مصوب مجلس است باید اجرایی شود و پیگیری می‌شود.

ترفندهایی برای درمان لثه‌های تحلیل رفته

چطور لثه‌هایی سالم داشته باشیم

سلامت لثه‌ها در طول عمر دندان‌ها و زیبایی آن‌ها تاثیر به‌سزایی دارد و از این رو محافظت از آن‌ها باید از اولویت‌های افراد قرار گیرد.

زیبایی لبخند هر فرد نه تنها به دندان‌های وی بلکه به لثه‌های سالم و زیبای آن وابسته است و از این رو داشتن لثه‌هایی سالم و بدون عفونت و التهاب شاید از هر چیزی مهم تر باشد و از این رو امروز باشگاه خبرنگاران جوان قصد دارد تا ترفندهایی برای درمان لثه‌های تحلیل رفته و داشتن لثه های سالم را به شما معرفی کند.

نقش لثه‌ها در زیبایی دهان و دندان

لبخند زیبا و دندان های سالم همیشه در نگاه اول به چشم می آید، اما آیا می دانید؛ بار همه این زیبایی و درخشانی بر دوش لثه‌هایی است که کمتر دیده می‌شوند؟!

درست است، همه چیز تا وقتی لثه‌های سالمی داشته باشیم، مرتب است، اما وای به روزی که این سنگ‌های زیر آسیاب مثل همیشه نباشند و سلامت‌شان را ازدست بدهند، دیگر خبری از زیبایی و سلامت نیست.

بسیاری از افراد زمانی به دندانپزشک مراجعه می کنند که دندان درد داشته باشند یا ترمیمی نیاز داشته باشند، در حالی که متخصصان توصیه می کنند هر چند وقت یک‌بار هم باید نگاهی به سلامت لثه ها انداخت.

سلامت لثه در طول عمر دندان‌ها و زیبایی آن‌ها بسیار موثر است. پس هر تغییر شکل و خونریزی در آن باید درمان شود.

چه زمانی بیماری های لثه به سراغمان می آید؟

***غذا در میان دندان‌ها گیر نکند**

التهاب و عفونت لثه یکی از عمده‌ترین مشکلاتی است که در بافت لثه ایجاد می‌شود.

این عفونت زمانی رخ می‌دهد که موادغذایی به‌طور مرتب از روی دندان‌ها پاک نشود.

اگر این اتفاق رخ دهد، بقایای موادغذایی و باکتری‌ها که به پلاک معروف هستند، بعد از مدتی به شیار لثه نفوذ می کنند.

این مواد یکی از مهم‌ترین مواد آسیب‌رسان به لثه و دندان هستند.

به‌همین دلیل باید به‌موقع و به‌درستی از روی دندان‌ها پاک شوند.

*وقتی پلاک‌ها جرم می‌سازند

پلاک‌ها اگر به‌موقع از روی دندان‌ها برداشته نشوند، به مرور زمان بزرگ و بزرگ‌تر می‌شوند و مواد معدنی بزاق را به خود جذب می کنند و پس از مدتی تبدیل به جرم می‌شوند.

زمانی که پلاک روی دندان تشکیل می‌شود، قابل رویت نیست، اما جرم به‌راحتی روی دندان قابل رویت است.

جرم‌ها بافت سختی هستند که بین دندان و روی آن‌ها قرار می گیرند.

***عفونت لثه خبر نمی‌دهد**

التهاب لثه در مراحل اولیه قابل دید نیست. خیلی از افراد ممکن است بهداشت دهان و دندان‌شان را به‌درستی رعایت نکنند و معتقد باشند این عملکرد تا به حال آسیبی به دندان یا لثه‌شان وارد نکرده است.

این مشکل در مراحل اولیه بدون علامت است و زمان می برد تا خودش را نشان دهد، اما زمانی که نمایان می‌شود وضعیت جالبی به‌همراه ندارد.

در این وضعیت، جرم از بافت لثه عبور می کند و به استخوان لثه می‌رسد.

در این حالت خیلی از افراد فکر می کنند که باید درد داشته باشند یا با علامتی همراه باشد که فرد را متوجه خود کند، درصورتی که در این شرایط خبری از درد و علامت نیست و تنها اتفاقی که در این مرحله می‌افتد خورده شدن استخوان براثر عفونت است.

استخوان به مرور زمان بر اثر عفونت درمان نشده، تحلیل می‌رود تا جایی که بعد از مدتی دندان‌ها لق می‌شوند. شاید این جمله را از افراد مسن شنیده باشید که می‌گویند «دندان‌هایم سالم بودند، اما به‌طور ناگهانی لق و کنده شدند.» همیشه این نکته را به‌یاد داشته باشید که دندان‌ها بی‌دلیل و بدون هیچ اتفاقی لق نمی‌شوند، مگر اینکه پای یک مشکل مثل ضربه خوردن یا عفونت پیشرفته لثه در میان باشد.

همچنین یکی دیگر از علائم التهاب لثه در مرحله پیشرفته، فاصله افتادن بین دندان‌هاست.

درمان این عفونت‌های شدید بسیار مشکل، وقت‌گیر و هزینه‌بردار است.

***یک قطره خون را هم جدی بگیرید**

یکی از اولین علائمی که باعث می‌شود تا به مشکل لثه مشکوک شوید، خون‌ریزی لثه است، به‌طور مثال حین مسواک‌زدن متوجه می‌شوید که از دندان‌تان خون می‌آید.

تحت هیچ شرایطی از لثه نباید خون بیاید، حتی یک قطره و اگر با این مشکل مواجه شدید، بدانید که مشکلاتی در راه است. پس اگر چندین‌بار حین غذا خوردن یا مسواک‌زدن لثه‌تان دچار خون‌ریزی شد، برای علت‌یابی به دندانپزشک مراجعه کنید، به احتمال زیاد ممکن است مشکل از التهاب لثه باشد.

***از نخ دندان درست استفاده می‌کنید؟**

یکی از مشکلاتی که خیلی از افراد از آن شکایت می‌کنند و از استفاده آن فراری هستند، نخ دندان است، زیرا حین استفاده از آن لثه‌شان خون می‌آید.

این نوع خون‌ریزی در اغلب موارد به این دلیل است که نخ بین دندان‌ها به‌درستی کشیده نمی‌شود.

اکثر این افراد وقتی نخ را می‌کشند به‌طور مستقیم روی لثه قرار می‌دهند، مثل ضربه شمشیر این حرکت باعث می‌شود لثه چاک بخورد.

درصورتی که نحوه صحیح نخ دندان کشیدن به‌صورت اره‌ای است و نخ دندان نباید روی لثه قرار بگیرد؛ بلکه باید از کنار لثه عبور کند.

***جرم‌گیری را دست‌کم نگیرید**

اگر فردی در مراحل ابتدایی (التهاب فقط روی بافت لثه باشد) متوجه این مشکل شود، ممکن است به درمان خاصی نیاز نباشد.

فقط کافی است فرد بهداشت دهان و دندانش را به‌خوبی رعایت کند، یعنی مسواک را با دقت بزند و داخل شیار لثه را با نخ دندان و مسواک به‌خوبی تمیز کند و در آخر هفته‌ای دو تا سه‌بار از دهانشویه ضدعفونی کننده استفاده کند؛ احتمال دارد التهاب لثه در مراحل اولیه ازبین برود، اما معمولا زمانی بیماران به دندانپزشک مراجعه می کنند که کار از کار گذشته باشد و لثه‌ها ملتهب، قرمز و خون‌ریزی داشته باشند و حتی دهان بوی بدی بدهد.

در این مرحله دیگر با رعایت نکات بهداشتی مثل مسواک زدن، نخ دندان کشیدن و... نمی‌توان مشکلی را حل کرد و باید سراغ قلم‌های جرم‌گیری رفت.

این قلم‌ها جرم را از روی سطح دندان و حتی گاهی از روی سطح ریشه دندان برمی‌دارد.

اگر به‌موقع درمان انجام شود، با این روش، لثه می‌تواند دوباره سلامتش را به‌دست آورد. البته به شرط آنکه التهاب در مرحله پیشرفته نباشد، در این صورت با یک یا دو جلسه جرم‌گیری مشکل حل خواهد شد.

این نکته را هم فراموش نکنید که جرم‌گیری باید توسط دندانپزشک انجام شود.

***بوی بد دهان؛ زنگ خطر**

بوی بد دهان یکی دیگر از علائم اولیه مشکلات لثه است. بعضی مراجعین می‌گویند تا به حال سابقه نداشته دهان‌شان بوی بد بدهد، اما به‌طور ناگهانی بعد از مدتی دهان‌شان بوی بدی می‌دهد، طوری که حتی با چندبار مسواک زدن و خوردن خوشبوکننده‌های دهان هم بوی بد برطرف نشده است.

یکی از دلایل اصلی بوی بد دهان، عفونت‌های لثه است. اگر مشکل ناشی از عفونت لثه باشد و به‌موقع درمان شود بوی بد دهان طی ۲۴ ساعت ازبین خواهد رفت.

***حرفه‌ای جرم‌گیری کنید**

برخی افراد تصور می کنند که با جرم‌گیری مینای دندان‌های‌شان برداشته شده و به دندان آسیب وارد می‌شود. درصورتی که این قلم‌ها به‌صورتی طراحی شده‌اند که توان این کار را ندارند و فقط جرم را از روی سطح دندان‌ها پاک می کنند.

زمانی که استخوان لثه التهاب شدید پیدا کند، جرم‌گیری به‌تن‌هایی به‌کار برده نمی‌شود و باید از روش‌های جراحی هم کمک گرفت.

اما اگر وارد مرحله لق شدن دندان‌ها شویم، علاوه بر تمام این کارها باید از پیوند لثه استفاده کنیم.

آخرین درمان برای این مشکل خارج کردن دندان است، برای همین توصیه می‌شود تا قبل از رسیدن به آخرین مرحله درمان مشکلات لثه را شناسایی و درمان کنیم.

برای شناسایی این قبیل مشکلات دهانی باید چکاپ‌های ۶ ماهه داشته باشید.

در چکاپ اصولا وضعیت دندان‌ها، لثه‌ها و جرم‌گیری روی دندان‌ها مورد بررسی قرار گرفته می‌شوند.

درصورت تشخیص مشکل می‌توان آن‌ها را در مراحل اولیه و با صرف وقت و هزینه کمتری درمان کرد.

***چند وقت یک‌بار جرم‌گیری کنیم؟**

به‌صورت تئوری گفته می‌شود اگر فردی بهداشت دهان را به‌خوبی رعایت کند (یعنی به‌موقع مسواک بزند، از نخ دندان به‌درستی استفاده کند و دهانشویه به‌کار ببرد) احتمال تشکیل شدن جرم روی دندان‌های این فرد کم است.

البته این شرایط بسیار نادر است و در کمتر افرادی این مزیت دیده می‌شود.

اما افرادی که بهداشت را رعایت می کنند و به‌موقع چکاپ‌های‌شان را انجام می‌دهند، ممکن است بین یک تا یک سال‌ونیم به جرم‌گیری نیاز نداشته باشند.

به‌طور کلی جرم روی دندان به سمت لثه ایجاد می‌شود. همچنین در قسمت‌هایی که غده‌های بزاقی وجود دارند مثل دندان‌های جلویی فک پایین در پشت دندان جرم بیشتر دیده می‌شود.

وقتی جرم تشکیل می‌شود در ابتدا به رنگ زرد روشن است و نباید با رنگ گرفتن دندان اشتباه گرفته شود، چون رنگ تیره است و معمولا سطح بیرونی دندان‌ها را درگیر می‌کند.

***این باور را فراموش کنید**

جرم به‌صورت خودبه‌خود ازبین نمی‌رود و باید با کمک قلم‌های جرم‌گیری آن‌ها را ازبین برد. اما خیلی از افراد فکر می کنند با کمک بعضی خمیردندان‌های ضدجرم می‌توانند این مشکل را برای همیشه برطرف کنند.

درصورتی که درمورد تاثیر این خمیردندان‌ها تردید وجود دارد، حتی ممکن است مضر هم باشند.

برای همین بازهم تاکید می‌شود، وقتی جرم روی دندان تشکیل شود هیچ وسیله و راهکاری قادر به ازبین بردن آن نیست، مگر با قلم‌های جرم‌گیری.

***فریب تبلیغات را نخورید**

خمیردندان‌های ضدجرم نباید زیاد استفاده شوند؛ این خمیردندان‌ها اساسا ضدجرم نیستند و بیشتر برای پاک کردن رنگ از روی دندان‌ها طراحی شده‌اند.

به‌علاوه این خمیردندان‌ها بیشتر ساینده هستند و ذرات ساینده بسیار قوی دارند که اغلب افراد بی‌محابا از این خمیردندان‌ها استفاده می کنند، به‌همین دلیل بعد از مدتی لثه ازبین می‌رود.

برای همین توصیه می‌شود درصورتی که با مشکلات دندانی و لثه‌ای مواجه می‌شوید سراغ تبلیغات بی‌پایه و اساس نروید و ابتدا توسط یک دندانپزشک ویزیت شوید.

به‌یاد داشته باشید که اگر بافتی از حفره دهان ازبین برود دیگر قابل برگشت‌نیست.

لثه سالم چه شکلی است؟

لثه سالم حتما باید دارای رنگ صورتی باشد.

لثه‌ای که از رنگ صورتی به سمت قرمز پررنگ یا بنفش می‌رود، نشان‌دهنده این است که لثه دچار مشکل شده است.

حتی اگر لثه از رنگ طبیعی‌اش کم‌رنگ‌تر شود بازهم نشان‌دهنده مشکل است که در اغلب موارد نشانه کم‌خونی در افراد است.

این موادغذایی، فشار خون را کاهش می‌دهند

دکترای علوم تغذیه و استادیار انستیتو تحقیقات تغذیه دانشگاه علوم پزشکی شهید بهشتی با اشاره به این که مصرف موز، سیر، سبزیجات و حبوبات در کاهش فشار خون موثرند، برضرورت پرهیز از مصرف سوسیس، کالباس و انواع کنسروها در مبتلایان به فشار خون بالا تاکید کرد.

دکتر مریم امینی گفت: به طور کلی سبزیجات به دلیل این که منابع بسیار خوبی از پتاسیم هستند، در کاهش فشار خون نقش موثری دارند، برای مثال سیب زمینی، قارچ و گوجه فرنگی نقش بسیار با اهمیتی در کنترل و کاهش فشار خون دارند. وی ادامه داد: لازم است بدانید که فشار خون بالا بدون علامت است و شاید تا زمانی که منجر به بروز عوارض نشود، تشخیص داده نشود. بنابراین برای پی بردن به فشار خون بالا باید به طور مستمرفشار خون را اندازه‌گیری کرد. به گفته این استاد دانشگاه، با پیشگیری و کنترل این بیماری می‌توان از بروز عوارض، ناتوانی و مرگ و میر ناشی از آن به میزان قابل ملاحظه‌ای کاست. وی با اشاره به این که کاهش وزن و حفظ وزن طبیعی از ارکان اساسی هر برنامه طراحی شده برای مقابله با فشار خون است، تاکید کرد: تحقیقات نشان داده است که افراد مبتلا به فشار خون بالا باید مصرف سدیم را کاهش داده و در عین حال مصرف پتاسیم و کلسیم را بالا برند. امینی خاطرنشان کرد: مواد غذایی سرشار از پتاسیم نظیر حبوبات، سبزیجات، کلم بروکلی، سبزی خوردن، جعفری، گوجه فرنگی، قارچ، سیب زمینی، غذاهای گیاهی، موز، هلو، انگور، آلو، انجیر، گریپ فروت، انواع مرکبات حاوی ویتامین C، دانه کنجد و برنج در کاهش فشار خون بالا موثرند. وی افزود: هرچند بسیاری از داروها برای کنترل فشارخون تجویز می‌شود، اما تغییر در شیوه زندگی منجر به کاهش فشارخون بالا می‌شود و در بسیاری از موارد با رعایت رژیم غذایی مناسب با نظر پزشک معالج و مصرف داروهای مورد لزوم، بسیار کاهش پیدا می کند. وی، ورزش، ترک سیگار، برطرف کردن استرس و داشتن آرامش خاطر را راه حل موثری برای کنترل فشار خون دانست و به افرادی که مبتلا به فشار خون بالا هستند توصیه کرد: افرادی که فشار خون بالا دارند در کنار مصرف دارو باید به تغذیه سالم و رژیم غذایی سالم اهمیت دهند. استادیار انستیتو تحقیقات تغذیه دانشگاه یادآور شد: بحثی که در فشار خون مطرح است، بحث مصرف نمک و سدیم بالا است. در بسیاری از افراد مصرف نمک زمینه افزایش فشار خون را فراهم می کند. بنابراین افرادی که مبتلا به افزایش فشار خون هستند نباید بیشتر از ۵ تا ۶ گرم نمک در روز مصرف کنند. وی افزود: این مقدار تقریبا برابر با یک قاشق چای خوری است، اما بیماران مبتلا به فشار خون بالا باید حتی از این مقدار هم کمتر نمک مصرف کنند که این مقدار را پزشک معالج برای این بیماران مشخص خواهد کرد. بنابر اعلام روابط عمومی دانشگاه علوم پزشکی شهید بهشتی، امینی توصیه کرد: هرگز به غذای خود در سفره، نمک اضافه نکنید، هر نوشیدنی و یا غذای آماده‌ای که از فروشگاه می خرید حتما به برچسب نشانگر اطلاعات تغذیه‌ای که میزان نمک موجود در آن که اکثرا به نام سدیم (Sodium) مشخص می شود، توجه کنید چرا که نمک دارای مقدار زیادی سدیم است و از این منظر مهم و خطرناک است. استادیار دانشگاه علوم پزشکی شهید بهشتی استفاده از چاشنی، ادویه‌ها، سس‌های خانگی بدون نمک و سبزیجات معطر را جایگزین مناسبی برای طعم دار کردن غذاها دانست و گفت: افرادی که از فشار خون بالا رنج می‌برند باید از خوردن غذاهایی مانند سوسیس، کالباس، کنسرو گوشت، ماهی دودی یا کنسرو شده، سس‌ها و کنسروها که سرشار از سدیم هستند، پرهیز کنند. وی خاطر نشان کرد: خیلی از عادات غلط غذایی در واقع در یکسال اول تولد شکل می گیرند و

ترک این عادات غلط در بزرگسالی غیر ممکن و یا در بهترین حالت کار بسیار مشکلی است. بنابراین به خانواده‌ها توصیه می‌شود ذائقه سازی سالم را از همان ماه‌های اولی که کودک با غذای سفره آشنا می‌شود، آغاز کنند.

آگهی تاسیس

تاسیس شرکت با مسئولیت محدود شیرین نوین طعم شهد کومه درتاریخ ۱۳۹۸/۰۳/۰۵ به شماره ثبت ۱۶۴۶۶ به شناسه ملی ۱۴۰۰۸۳۵۸۵۰۲ ثبت و امضا ذیل دفاترتکمیل گردیده که خلاصه آن به شرح زیر جهت اطلاع عموم آگهی میگردد. موضوع فعالیت : فرآوری، تولید، بسته بندی و توزیع انواع شکلات تجهیز، راه اندازی و طراحی خطوط تولید شکلات همچنین انجام کلیه فعالیتهای تجاری و بازرگانی اعم از تهیه تولید توزیع پخش و بسته بندی کلیه محصولات و فرآورده های غذایی انواع پروتیین وویتامین خرید و فروش و صادرات و واردات کلیه محصولات فوق الذکر و کلیه کالاهای مجاز بازرگانی ، بازاریابی غیر هرمی و غیر شبکه ای ، گشایش اعتبارات و LC برای شرکت نزد بانک ها و ترخیص کالا از گمرکات داخلی اخذ و اعطا نمایندگی شرکت های معتبر خارجی و داخلی شرکت در نمایشگاه های داخلی و بین المللی اخذ وام و اعتبارات بانکی به صورت ارزی و ریالی از کلیه بانکهای داخلی و خارجی شرکت در کلیه مناقصات و مزایدات دولتی و خصوصی درصورت لزوم پس از اخذ مجوزهای لازم از مراجع ذیربط مدت فعالیت : از تاریخ ثبت به مدت نامحدود مرکز اصلی : استان قم ، شهرستان قم ، بخش مرکزی ، شهر قم، بلوار امین ، کوچه امین ۳[مصلی جنوبی ۸] ، کوچه ۴[شهید رضایی] ، پلاک ۴ ، طبقه منفی ۱ کدپستی ۳۷۱۳۹۱۴۶۷۴ سرمایه شخصیت حقوقی عبارت است از مبلغ ۱۰۰۰۰۰۰ ریال نقدی میزان سهم الشرکه هر یک از شرکا آقای محمدرضا واعظی به شماره ملی ۰۳۷۰۱۲۸۰۶۰ دارنده ۵۰۰۰۰۰ ریال سهم الشرکه خانم معصومه واعظی مقدم به شماره ملی ۰۳۸۱۰۳۸۹۰۴ دارنده ۵۰۰۰۰۰ ریال سهم الشرکه اعضا هیئت مدیره آقای محمدرضا واعظی به شماره ملی ۰۳۷۰۱۲۸۰۶۰ و به سمت عضو هیئت مدیره به مدت نامحدود و به سمت مدیرعامل به مدت نامحدود خانم معصومه واعظی مقدم به شماره ملی ۰۳۸۱۰۳۸۹۰۴ و به سمت رئیس هیئت مدیره به مدت نامحدود دارندگان حق امضا : کلیه اوراق و اسناد بهادار و تعهد آور شرکت از قبیل چک ، سفته ، بروات ، قراردادها، عقود اسلامی و همچنین کلیه نامه های عادی و اداری با امضاء مدیرعامل و رییس هیئت مدیره متفقا به همراه مهر شرکت معتبر می باشد. اختیارات مدیر عامل : طبق اساسنامه روزنامه کثیر الانتشار ۱۹ دی جهت درج آگهی های شرکت تعیین گردید. ثبت موضوع فعالیت مذکور به منزله اخذ و صدور پروانه فعالیت نمی باشد.

اداره کل ثبت اسناد و املاک استان قم اداره ثبت شرکت ها و موسسات غیرتجاری قم (۴۹۷۵۳۹)

آگهی تاسیس

تاسیس شرکت با مسئولیت محدود فناوران محیط زیست طلای سیاه درتاریخ ۱۳۹۸/۰۳/۱۲ به شماره ثبت ۱۶۴۸۷ به شناسه ملی ۱۴۰۰۸۳۷۲۳۹۲ ثبت و امضا ذیل دفاترتکمیل گردیده که خلاصه آن به شرح زیر جهت اطلاع عموم آگهی میگردد. موضوع فعالیت : اخذ و اعطای نمایندگی در داخل و خارج از کشور - تهیه و تولید مواد اولیه تیوپ و بازیافت انواع نخاله و ضایعات و مواد فلزی و شیمیایی و پلاستیک و تیوپ - صادرات و واردات کالاهای مجاز بازرگانی - شرکت در مناقصه ها و مزایده ها - اخذ وام و اعتبارات از بانکها و موسسات دولتی و خصوصی در رابطه با موضوع شرکت پس از اخذ مجوز از مراجع ذیصلاح درصورت لزوم پس از اخذ مجوزهای لازم از مراجع ذیربط مدت فعالیت : از تاریخ ثبت به مدت نامحدود مرکز اصلی : استان قم ، شهرستان قم ، بخش مرکزی ، شهر قم، جمهوری ، کوچه گلستان ۵[مفتح ۴] ، خیابان گلستان ، پلاک ۲۱ ، طبقه زیر زمین (منفی یک) کدپستی ۳۷۱۶۶۸۳۸۴۴ سرمایه شخصیت حقوقی عبارت است از مبلغ ۲۰۰۰۰۰۰۰ ریال نقدی میزان سهم الشرکه هر یک از شرکا آقای وی وی هی به شماره فراگیر ۱۱۹۶۸۶۳۲۷ دارنده ۱۹۸۰۰۰۰۰ ریال سهم الشرکه آقای دونگزو جین به شماره فراگیر ۳۶۵۵۹۳۰۰ دارنده ۲۰۰۰۰۰ ریال سهم الشرکه مدیر عامل آقای وی وی هی به شماره فراگیر ۱۱۹۶۸۶۳۲۷ و به سمت مدیرعامل به مدت نامحدود دارندگان حق امضا : کلیه اوراق و اسناد بهادار و تعهد آور شرکت از قبیل چک ، سفته ، بروات ، قراردادها، عقود اسلامی و همچنین کلیه نامه های عادی و اداری با امضاء مدیرعامل همراه با مهر شرکت معتبر می باشد اختیارات مدیر عامل : طبق اساسنامه روزنامه کثیر الانتشار ۱۹ دی جهت درج آگهی های شرکت تعیین گردید. ثبت موضوع فعالیت مذکور به منزله اخذ و صدور پروانه فعالیت نمی باشد.

اداره کل ثبت اسناد و املاک استان قم اداره ثبت شرکت ها و موسسات غیرتجاری قم (۴۹۲۹۶۴)

آگهی انتقال

آگهی انتقال موسسه هپویان فناوری های نوین امیرکبیر درتاریخ ۹۸/۰۳/۲۲ به شماره ثبت ۲۴۶۵ و شناسه ملی ۱۴۰۰۷۵۵۷۰۹۳ در اداره ثبت شرکتها و موسسات غیر تجاری قم ثبت و امضا ذیل دفاتر تکمیل گردیده که خلاصه آن به شرح ذیر جهت اطلاع عموم آگهی می گردد . به موجب نامه شماره ۹۸/۴۴۸۴۹ مورخ ۹۸/۰۳/۰۸ اداره ثبت موسسات غیر تجاری ، شعبه ونمایندگی شرکتهای خارجی و مستند به صورتجلسه مجمع عمومی فوق العاده مورخ ۹۸/۰۱/۲۸ مرکز اصلی موسسه به نشانی : استان قم ، شهرستان قم ، بخش مرکزی ، شهر قم، آذر ، کوچه طالقانی ۶۷[کمالیان] ، خیابان شهیدطالقانی ، پلاک ۰ ، پاساژ سعدی ، طبقه دوم ، واحد ۳۶ کد پستی ۳۷۱۴۶۱۸۸۸۸ انتقال یافت و در اداره ثبت شرکتها و موسسات غیر تجاری قم تحت شماره ۲۴۶۵ به ثبت رسیده است .

اداره کل ثبت اسناد و املاک استان قم اداره ثبت شرکت ها و موسسات غیرتجاری قم (۵۰۴۳۲۳)

آگهی انحلال

آگهی انحلال شرکت پرهام تجارت پدرام با مسئولیت محدود به شماره ثبت ۱۵۹۴۸ و شناسه ملی ۱۴۰۰۷۸۹۷۷۶۸ به استناد صورتجلسه مجمع عمومی فوق العاده مورخ ۱۳۹۷/۰۹/۰۵ تصمیمات ذیل اتخاذ شد : شرکت مذکور در تاریخ فوق منحل گردید و آقای سیداسماعیل حسینی دره کردی به شماره ملی ۰۳۰۵۲۲۷۵۵۵ به آدرس استان قم ، شهرستان قم ، بخش مرکزی ، شهر قم، بسیج ، خیابان شهیدرجایی ، کوچه رجایی ۴ ، پلاک ۸۷ ، طبقه زیر زمین کدپستی ۳۷۱۵۸۱۶۵۱۹ به سمت مدیر تصفیه انتخاب شد.

اداره کل ثبت اسناد و املاک استان قم اداره ثبت شرکت ها و موسسات غیرتجاری قم (۵۰۴۳۲۱)

آگهی تاسیس

تاسیس شرکت با مسئولیت محدود لیان پوش سرو فدک درتاریخ ۱۳۹۷/۱۰/۳۰ به شماره ثبت ۱۶۱۵۷ به شناسه ملی ۱۴۰۰۸۰۹۳۱۵۰ ثبت و امضا ذیل دفاترتکمیل گردیده که خلاصه آن به شرح زیر جهت اطلاع عموم آگهی میگردد. موضوع فعالیت : تهیه ، تامین ، تولید ، خریدو فروش ، صادرات و واردات پوشاک ، البسه ، عروسک، پارچه، بافتنی و کلیه محصولات وابسته به پوشاک - خریدوفروش ، صادرات و واردات کلیه کالاهای مجاز بازرگانی -شرکت در مناقصات و مزایدات و عقد قرارداد با اشخاص حقیقی و حقوقی و دولتی و خصوصی -ترخیص کالا از گمرکات و بنادر و حق العمل کاری - اخذ و اعطای نمایندگی و شعبه ، اخذ وام و تسهیلات ریالی و ارزی - شرکت در نمایشگاهای تخصصی و غیر تخصصی ، داخلی و خارجی درصورت لزوم پس از اخذ مجوزهای لازم از مراجع ذیربط مدت فعالیت : از تاریخ ثبت به مدت نامحدود مرکز اصلی : استان قم ، شهرستان قم ، بخش مرکزی ، شهر قم، پردیسان ، خیابان اندیشه ، کوچه اندیشه۸ ، پلاک ۰ ، مجتمع بهشت پردیسان (۲۴۰ واحدی سپاه) ، بلوک ۲ ، طبقه زیر زمین (منفی یک) کدپستی ۳۷۴۹۱۳۳۵۵۵ سرمایه شخصیت حقوقی عبارت است از مبلغ ۱۰۰۰۰۰۰ ریال نقدی میزان سهم الشرکه هر یک از شرکا خانم فاطمه رنجکش به شماره ملی ۱۲۷۳۴۶۱۸۱۹ دارنده ۱۰۰۰۰ ریال سهم الشرکه آقای محمد رضا رنجکش به شماره ملی ۶۲۲۰۰۱۳۱۷۴ دارنده ۱۰۰۰۰ ریال سهم الشرکه خانم آرزو جمالی به شماره ملی ۶۲۲۹۸۹۹۴۴۲ دارنده ۹۸۰۰۰۰ ریال سهم الشرکه مدیر عامل خانم آرزو جمالی به شماره ملی ۶۲۲۹۸۹۹۴۴۲ و به سمت مدیرعامل به مدت نامحدود دارندگان حق امضا : کلیه اوراق و اسناد بهادار و تعهد آور شرکت از قبیل چک ، سفته ، بروات ، قراردادها، عقود اسلامی با امضاء مدیر عامل منفردا همراه با مهر شرکت و همچنین کلیه نامه های عادی و اداری با امضاء مدیر عامل منفردا همراه با مهر شرکت معتبر می باشد اختیارات مدیر عامل : طبق اساسنامه روزنامه کثیر الانتشار ابرار جهت درج آگهی های شرکت تعیین گردید. ثبت موضوع فعالیت مذکور به منزله اخذ و صدور پروانه فعالیت نمی باشد.

اداره کل ثبت اسناد و املاک استان قم اداره ثبت شرکت ها و موسسات غیرتجاری قم (۵۰۱۸۹۶)

توصیه‌ها و هشدارها

اکسیری شفابخش!

روغن سیاه‌دانه؛ فواید، مضرات و روش مصرف

اضافه کردن سیاه‌دانه به غذاها نه تنها باعث خوش‌طعم و عطر شدن آن‌ها می‌شود، بلکه روغنی که از این دانه‌های جادویی استخراج می‌شود می‌تواند موجب نابودی چندین بیماری شود. از فواید این روغن می‌توان کمک به کاهش وزن، بهبود شرایط پوست و مو، کمک به درمان دیابت و سرطان، تقویت باروری در مردان و ... اشاره کرد. طبیعت معجزات زیادی را برای نجات جان انسان‌ها در اختیار دارد. روغن سیاه‌دانه یکی از این هدایای طبیعی است که در طی قرن‌ها برای مبارزه با بسیاری از بیماری‌ها مورد استفاده قرار گرفته است. سیاه‌دانه با نام علمی Nigella sativa گیاهی است گل‌دار که در آسیای غربی، خاورمیانه و آفریقا یافت می‌شود. روغن مشتق شده از دانه‌های این گیاه، یعنی روغن سیاه‌دانه، شامل سه ماده شیمیایی طبیعی کلیدی می‌باشد: تیموکوئینون (TQ)، تیموهیدروکوئینون (THQ) وتیمول.

***با باکتری‌ها مقابله می‌کند:** یک تحقیق امیدبخش نشان می‌دهد که سیاه‌دانه می‌تواند در مقابل باکتری‌های مقاوم در برابر داروهای چندگانه، مؤثر باشد؛ سوپرباگ‌های (ابرمیکروب‌ها) سرسختی که تبدیل به تهدیدات بالقوه‌ای برای سلامت عمومی شده‌اند. تحقیقات انجام شده در دانشکده پزشکی جواهر لعل نهرو، اثربخشی روغن سیاه دانه را در برابر ۱۴۴ باکتری مورد آزمایش قرار داد. اغلب این باکتری‌ها به چندین آنتی‌بیوتیک کاملاً مقاوم بودند. نود و هفت تا از این باکتری‌ها توسط سیاه‌دانه متوقف شدند.

***به شما در مبارزه با سرطان کمک می‌کند:** روغن سیاه‌دانه، دارای خواص فیتوشیمیایی و آنتی اکسیدانی است که می‌تواند به طور مؤثر به شما در مبارزه علیه سرطان کمک کند. براساس یک مطالعه منتشر شده در مجله Experimental Oncology، دو ماده شیمیایی که در این روغن یافت می‌شود یعنی تیموکوئینون و تیموهیدروکوئینون در طی مطالعه، موجب کاهش ۵۲ درصدی در سلول‌های سرطانی تومور شد. مطالعه دیگری که در مجله Molecules منتشر شد، نشان داد که تیموکوئینون سبب افزایش آپوپتوز (مرگ سلول‌های برنامه‌ریزی شده) در سرطان سینه، لوسمی و سلول‌های تومور مغزی می‌شود. علاوه بر این، خواص ضدالتهابی تیموکوئینون می‌تواند مانع پیشرفت سرطان پانکراس شود. در واقع سیاه‌دانه دارای خواص آنتی اکسیدانی فوق‌العاده‌ای است که می‌تواند از شما در برابر استرس اکسیداتیو ناشی از رادیکال‌های آزاد در بدن محافظت کند.

***شما را قادر به مبارزه با دیابت می‌کند:** یک تحقیق چاپ شده در مجله غدد درون‌ریز و متابولیسم می‌گوید: روغن سیاه‌دانه می‌تواند به طور بالقوه به بازسازی جزئی و تدریجی سلول‌های بتای پانکراس کمک کند که به موجب آن انسولینِ کم شده در سرم تا حدودی جبران شده و به تبع آن گلوکزِ افزایش یافته در سِرُم، کم می‌شود. روغن سیاه‌دانه همچنین به طور قابل توجهی می‌تواند به جلوگیری از دیابت نوع ۱ و نوع ۲ کمک کند. داروی شناخته شده‌ای تحت عنوان متفورمین برای بیماران دیابتی تجویز می‌شود که اثرات جانبی متعددی نظیر نفخ، یبوست، سردرد، درد عضلانی، سوزش سر دل و... را نشان داده است؛ اما به طور علمی ثابت شده است که روغن سیاه‌دانه به اندازه‌ی این دارو باعث بهبود عدم تحمل گلوکز می‌شود بدون این که هیچ اثر جانبی قابل توجهی داشته باشد.

***خوش‌هیکلتان می‌کند!** بر اساس یک مطالعه منتشر شده در مجله دیابت و اختلالات متابولیسم، روغن سیاه‌دانه دارای خواص ضدچاقی است و تاکنون یکی از مؤثرترین داروهای طبیعی در دسترس در نظر گرفته شده است. این روغن شگفت‌انگیز واقعاً می‌تواند سوخت و ساز بدن شما را افزایش دهد، اشتهایتان را کنترل کند و چربی شکمتان را آب کند. تحقیقات انجام شده در سال ۲۰۱۳ نشان داد مکمل سیاه‌دانه می‌تواند به کاهش شاخص توده بدنی افراد (BMI) کمک کند. شرکت کنندگان در این مطالعه هیچ یک از عوارض جانبی ناشی از مصرف مکمل‌ها را گزارش ندادند.

***از پوستتان محافظت می‌کند:** روغن سیاه‌دانه برای افراد مبتلا به اگزما، آکنه و پسوریازیس مفید است. یک مطالعه که در نشریه اروپایی Dermatology and Venereology منتشر شده است، می‌گوید: روغن سیاه‌دانه به اندازه بتامتازون، دارویی که برای درمان اگزما استفاده می‌شود، مؤثر است. سه ماده شیمیایی موجود در روغن سیاه‌دانه که در بالا به آن اشاره شد می‌توانند با عفونت‌های ویروسی، باکتریایی و حتی قارچی مبارزه کنند. شرایط پوستی به علت عفونت‌های میکروبی بدتر می‌شود و روغن سیاه‌دانه با درمان عفونت‌ها باعث بهبودی بیماری‌های پوستی مانند اگزما و بثورات می‌شود. مواد شیمیایی ذکر شده همچنین توانایی کاهش التهاب پوست و پاکسازی منافذ پوست را دارند و به این ترتیب به طور مؤثر در درمان آکنه نقش دارند.

***موهای سالمی را برایتان به ارمغان می‌آورد:** روغن سیاه‌دانه حاوی پلیمری است که نیگلون (nigellone) نامیده می‌شود و به عنوان یک آنتی‌هیستامین مؤثر، مطرح است. این پلیمر در واقع به ریزش موی با الگوی طاسی مردانه و طاسی نقطه‌ای کمک می‌کند. علاوه بر این، روغن سیاه‌دانه به دلیل داشتن خواص آنتی‌اکسیدانی، ضد باکتریایی و ضدالتهابی، می‌تواند به طور مؤثری باعث دفع خشکی و شوره‌ی پوست سر شود. این روغن همچنین سلامت موهایتان را بهبود بخشیده و با جلوگیری از تخریب سلول‌های رنگدانه در فولیکول‌های مویتان به پیشگیری از سفید شدن آن کمک می‌کند. علاوه بر این، روغن سیاه‌دانه، سبوم (روغنی که باعث تغذیه و مرطوب کردن موهایتان می‌شود) تولید شده روی پوست سرتان را به میزان طبیعی تنظیم می‌کند.

***باروری‌تان را بهبود می‌بخشد:** بر اساس یک مطالعه منتشر شده در مجله Phytomedicine، مصرف روزانه روغن سیاه‌دانه می‌تواند کیفیت مایع منی غیرطبیعی در مردان نابارور را بدون هیچ‌گونه عارضه‌ی جانبی منفی بهبود بخشد. مطالعات دیگر منتشر شده در مجله گیاهان دارویی نشان داد که این روغن می‌تواند بر پارامترهای اسپرم، مایع منی، سلول‌های لایدیگ، اندام‌های تولیدمثل و هورمون‌های جنسی تأثیر بگذارد. در واقع این تحقیقات نشان داد که روغن دانه سیاه‌دانه می‌تواند حرکت اسپرم، میزان و حجم آن را افزایش دهد. در زنان روغن سیاه‌دانه هیچ تأثیر مستقیمی بر باروری ندارد؛ اما باعث تنظیم چرخه قاعدگی می‌شود. همچنین خواص درمانی این روغن به شما کمک می کند تا با گرفتگی‌های دوران قاعدگی یا اسپاسم مربوط به آن مقابله کنید. علاوه بر این، این روغن به خوبی می‌تواند به شکسته شدن سنگ‌های مجاری ادراری، که زندگی جنسی فرد را تا حد زیادی مختل می کند، کمک کند.

***سطوح کلسترول خونتان را تنظیم می‌کند:** یک تحقیق در مجله پزشکی Evidence-Based Complementary and Alternative مبتنی بر شواهد، می‌گوید: یک دوز معمول روغن سیاه‌دانه می‌تواند سطح کلسترول بد را کاهش و مقدار کلسترول خوب را افزایش دهد. این روغن غنی از اسیدهای چرب سالم شامل اسیدهای لینولئیک و اسید اولئیک است که به حفظ سطوح سالم کلسترول کمک می‌کند.

***سلامت کبدتان را بهبود می‌بخشد:** یکی از علل اصلی آسیب کبدی، استرس اکسیداتیو است. چرا که این عامل موجب کاهش منابع آنزیمی آنتی‌اکسیدانی شده در نتیجه توانایی سلول‌ها در برابر آسیب را کاهش می‌دهد. همان‌طور که قبلاً ذکر شد، روغن دانه سیاه‌دانه دارای خواص آنتی اکسیدانی قوی است که می‌تواند شما را در برابر استرس اکسیداتیو ناشی از رادیکال‌های آزاد در بدن محافظت کند. صرف‌نظر از این، به گفته یکی از مطالعات منتشر شده در مجله European Review of Medical and Pharmacological Sciences، هرگونه آسیب به کبد توسط برخی از داروها، مصرف الکل و یا هرگونه بیماری، همچنین می‌تواند توسط روغن سیاه‌دانه التیام یابد.

***درد مفاصلتان را کم می‌کند:** بر طبق یک مطالعه کوچک منتشر شده در تحقیقات ایمونولوژیک در سال ۲۰۱۶، روغن سیاه‌دانه ممکن است در درمان آرتریت روماتوئید مؤثر باشد. در این مطالعه به صورت تصادفی ۴۳ زن مبتلا به آرتریت روماتوئید خفیف تا متوسط، به مدت یک ماه هر روز یک کپسول روغن سیاه‌دانه و یا دارونما (پلاسبو) مصرف کردند. نتایج مطالعه نشان داد که درمان با روغن سیاه‌دانه موجب کاهش چشمگیری در علائم آرتروز، سطح شاخص‌های التهابی خون و تعداد مفاصل متورم، شده بود.

***به تسکین آسم و آلرژی کمک می‌کند:** روغن سیاه‌دانه یک درمان نویدبخش برای آلرژی بینی است. یک مطالعه که در سال ۲۰۱۱ در مجله آمریکایی Otolaryngology منتشر شد نشان داد مصرف روغن سیاه‌دانه پس از دو هفته باعث کاهش عطسه، گرفتگی، خارش و آبریزش بینی شد. تحقیقات دیگری نشان داد که روغن سیاه‌دانه ممکن است برای افراد مبتلا به آسم نیز مفید باشد. به عنوان مثال، یک مطالعه منتشر شده در مجله تحقیقات فیتوتراپی در سال ۲۰۱۷ دریافت که افراد مبتلا به آسم که کپسول روغن دانه سیاه دریافت می کردند، بهبود قابل توجهی در کنترل آسم نسبت به افرادی که پلاسبو مصرف می کردند، داشتند.

روش مصرف: روغن سیاه‌دانه به روش‌های مختلف قابل استفاده است. در برخی جاها این روغن به شکل کپسول موجود است و به عنوان یک مکمل استفاده می‌شود. روش دیگر مصرف به صورت موضعی است که برای ماساژ یا در محصولات خانگی مراقبت از پوست و یا در شامپوها و... استفاده می‌شود. روغن‌های باکیفیت‌تر هم به صورت خوراکی برای پخت و پز و آشپزی و نوشیدنی.... استفاده می‌شوند.

***عوارض جانبی و خطرات:** - با این که روغن سیاه‌دانه مزایای سلامتی فوق‌العاده‌ای را برای شما به ارمغان می‌آورد اما نباید آن را جایگزین داروهایتان کنید. افرادی که دارو مصرف می‌کنند باید قبل از استفاده از مکمل‌های گیاهی مانند روغن سیاه‌دانه با دکتر خود صحبت کنند. - مانند هر مکمل دیگری زنان باردار یا شیرده باید با پزشک خود صحبت کنند تا ببینند که آیا مکمل روغن سیاه‌دانه برای آن‌ها مناسب است یا نه. - در صورت مصرف به صورت موضعی، ممکن است روغن سیاه‌دانه در بعضی افراد ایجاد حساسیت‌های پوستی کند؛ بنابراین، قبل از مصرف، ابتدا روی یک تکه کوچک پوستتان آن را امتحان کنید تا مشکلی پیش نیاید. - روغن سیاه‌دانه ممکن است لخته شدن خون را کاهش و در نتیجه خطر خونریزی را افزایش دهد. اگر شما دچار اختلال خونریزی هستید یا داروهایی را مصرف می‌کنید که بر لخته شدن خون اثر می‌گذارد، نباید از روغن سیاه‌دانه استفاده کنید. - ممکن است روغن سیاه‌دانه با بسیاری از داروهای رایج مانند بتابلوکرها و وارفارین تداخل داشته باشد، پس، قبل از مصرف با پزشکتان مشورت کنید و حداقل دو هفته قبل از جراحی، مصرف روغن دانه سیاه را متوقف کنید. - بلع روغن سیاه‌دانه در برخی افراد ممکن است به مشکلات گوارشی مانند ناراحتی معده، یبوست و استفراغ منجر شود. برای به دست آوردن امن‌ترین و سودمندترین روغن سیاه‌دانه همیشه روغن‌های با کیفیت بالا و ۱۰۰ درصد خالص را انتخاب کنید.

اخبار

رئیس اداره قرآنی اداره کل اوقاف و امور خیریه استان قم خبرداد

برنامه ریزی برای شرکت ۵ هزار نفر در دوره‌های قرآنی در بقاع متبرکه

رئیس اداره قرآنی اداره کل اوقاف و امور خیریه استان قم گفت: امسال برای شرکت پنج هزار نفر در دوره‌های قرآنی این اداره کل در بقاع متبرکه قم برنامه ریزی کردیم.

سید محمد صالح نژاد با اشاره به برنامه آموزش قرآنی اداره کل اوقاف و امور خیریه استان قم اظهار کرد: محوریت برنامه‌های قرآنی این اداره کل در بقاع متبرکه است و علاوه بر حفظ قرآن کریم، دوره‌های آموزشی در زمینه قرائت، ترتیل، تجوید و تفسیر و معارف قرآن کریم در مراکز فرهنگی قرآنی بقاع متبرکه قم برگزار می‌شود. وی ادامه داد: امسال برنامه‌های قرآنی در بقاع متبرکه استان قم در قالب برنامه‌های اوقات فراغت آغاز می‌شود، ولی این برنامه‌ها منحصر به فصل تابستان نیست و بعد از فصل تابستان هم در بقاع متبرکه استان در طول سال هم ادامه خواهد داشت. رئیس اداره قرآنی اداره کل اوقاف و امور خیریه استان قم افزود: مربیان به اندازه کافی برای دوره‌های آموزشی قرآن در استان داریم، به عنوان مثال حدود ۸۰۰ مربی حفظ قرآن توسط اداره اوقاف در استان قم تربیت شدند. صالح نژاد برنامه اداره اوقاف استان را تبدیل هر کدام از بقاع متبرکه قم به قطب قرآنی دانست و تصریح کرد: دوره‌های آموزشی با موضوع قرآن را در این بقاع برای اقشار مختلف و سنین گوناگون در بقاع متبرکه استان برگزار خواهیم کرد؛ همچنین امسال برای شرکت پنج هزار نفر در دوره‌های قرآنی اداره اوقاف استان قم برنامه ریزی کردیم. وی ادامه داد: سیاست جدید سازمان اوقاف در بحث دوره‌های آموزشی قرآن، ارتقاء کیفیت آموزش به جای افزایش کمی تعداد شرکت کنندگان در دوره‌ها است. رئیس اداره قرآنی اداره کل اوقاف و امور خیریه استان قم افزود: بقاع متبرکه ظرفیت‌های خوبی به لحاظ معنوی و مادی برای فعالیت‌های قرآنی دارند تا این فعالیت‌ها را در خود این بقاع و مناطق پیرامون آن‌ها گسترش بدهیم. وی خاطرنشان کرد: دو مدرسه شبانه روزی حفظ قرآن کریم در بقاع متبرکه استان قم فعال هستند و احتمالا تغییراتی در چند ماه آینده در فعالیت این مدارس شبانه روزی رخ بدهد.

مدیرعامل شرکت آب و فاضلاب روستایی استان قم:

انشعابات غیر مجاز در بخش‌های مختلف تنش‌زا شده است

مدیرعامل شرکت آب و فاضلاب روستایی استان قم با تاکید بر اینکه افزایش انشعابات غیرمجاز در بخش‌های مختلف استان تنش‌زا شده است، گفت: موضوع کمبود آب به یکی از مشکلات جدی جعفرآباد تبدیل شده است.

محمد احمدی جبلی ظهر دیروز در دیدار با آیت‌الله سیدمحمد سعیدی تولیت آستان مقدس و نماینده ولی‌فقیه در استان قم که در سالن محراب شبستان امام خمینی(ره) حرم مطهر انجام شد، با اشاره به فرارسیدن هفته صرفه‌جویی در مصرف آب با آغاز تیر ماه اظهار کرد: امیدواریم افزایش صرفه‌جویی در مصرف آب به‌عنوان یک فرهنگ مهم در این هفته به صورت ویژه‌تر توسط شخصیت‌ها و بخش‌های مختلف مورد توجه قرار گیرد.

وی اضافه کرد: شرکت آب و فاضلاب روستایی استان قم از مجموع ۱۵۶ روستا، درحال حاضر آبرسانی به ۵۰ روستا را محقق کرده است و بقیه روستاها در دستور کار قرار گرفته‌اند و امیدواریم در سال جاری ۲۰ روستا که شرایطی ویژه قرار دارند به این آمار اضافه شوند چراکه این روستاها از نظر کمیت و کیفیت با مشکلاتی روبه رو هستند.

مدیرعامل شرکت آب و فاضلاب روستایی استان قم با تاکید بر اینکه افزایش انشعابات غیرمجاز در بخش‌های مختلف استان تنش‌زا شده است، مطرح کرد: در بخش جعفرآباد از آب انتقالی به استان قم بهره‌مند نیستیم به همین علت از منابع آب محلی استفاده می‌کنیم اما با توجه به اینکه بخش قابل توجهی از دام‌های کشور در این بخش نگهداری می‌شود و در فصل تابستان نیازمند آب بیشتری هستیم، موضوع کمبود آب به یکی از مشکلات جدی جعفرآباد تبدیل شده است که امیدواریم با تدابیر مورد نیاز این مشکل را رفع کنیم. وی ادامه داد: اکنون خط انتقال آب از استان مرکزی به ساوه درحال اجرا است که امیدواریم از این خط انتقال، انشعاب‌هایی برای جعفرآباد و خلجستان اختصاص دهیم که حجم آن به ۱۰ میلیون متر مکعب در سال برسد.

مدیرکل میراث فرهنگی، صنایع دستی و گردشگری استان قم مطرح کرد

چشم انداز روشن صنایع دستی قم در سال رونق تولید

مدیرکل میراث فرهنگی، صنایع دستی و گردشگری استان قم اهداف و برنامه های صنایع دستی از چشم انداز روشن این صنعت در سال رونق تولید خبر داد.

حمید یزدانی در گفت و گویی به ارائه گزارشی از عملکرد و برنامه ها در حوزه صنایع دستی استان قم پرداخت و اظهارداشت: هدف ما در سال رونق تولید توجه به کمیت، تنوع و کیفیت و همچنین تولید صنایع دستی کاربردی است.

حمید یزدانی ادامه داد: عنایت بیشتر نسبت به کارگاه های صنایع دستی و توجه به عنصر زیباشناسی و هنرهای صناعی تزئینی و رسیدن به تولید انبوه برای رسیدن به توسعه صادرات، از اهداف دیگری است که برای آن برنامه ریزی نموده ایم.

او به مشکلات موجود در صنایع دستی اشاره کرد و افزود: عدم وجود برندسازی و تبلیغات در حوزه تولید و فروش، عدم وجود بسته بندی در تولیدات صنعت گران از آسیب هایی است که برای عموم هنرمندان استان وجود دارد.

مدیرکل میراث فرهنگی استان قم گفت: با ایجاد تشکل های حرفه ای و همچنین تشکیل تعاونی ها در صدد رفع آسیب ها در حوزه صنایع دستی استان هستیم.

یزدانی گفت: برای احیاء صنایع و هنرهای دستی در حال انقراض تمهیدات لازم اتخاذ شده است و یکی از راهکارهای ما برای برون رفت از انقراض برخی از رشته ها، تغییر کاربری تولیدات خواهد بود. او به تعداد هنرمندان صنایع دستی استان اشاره کرد و گفت: در حال حاضر حدود ۴۷۶۰ نفر که ۱۵۳۲ نفر آن را زنان و ۳۲۲۸ نفر آن را مردان تشکیل می دهند در صنایع دستی اشتغال دارند که اگر هر هنرمند، حداقل سه نفر را تحت تکفل داشته باشد حدود ۱۵ هزار نفر به صورت مستقیم از این راه ارتزاق می کنند.

مدیرکل میراث فرهنگی استان قم گفت: با تشکیل کمیته کارشناسی برای محصولات زائر پذیر با هماهنگی سازمان بازرگانی، آستانه مقدسه حضرت معصومه، معاونت زائرین استانداری قم و سایر ادارات مرتبط، برنامه ریزی های مناسب انجام شده است و به نتایج مطلوبی رسیده ایم و امیدوار هستیم در سال رونق تولید شاهد چشم انداز روشنی در حوزه صنایع دستی استان باشیم.

به خاطر تلاش های مستمر برای گازرسانی به شهرستان خور و بیابانک صورت گرفت

تقدیر استاندار اصفهان از مدیر عامل شرکت گاز استان اصفهان

دکتر رضایی استاندار اصفهان از پیگیری و تلاش های مستمر مهندس علوی مدیرعامل شرکت گاز استان اصفهان و همکاران در خصوص گازرسانی به شهرستان خور و بیابانک تقدیر نمود.

شایان ذکر است، پروژه بزرگ گازرسانی به شهر خور به روش انتقال گاز طبیعی فشرده، همزمان با هفته دولت سال ۹۷ با حضور استاندار اصفهان و جمعی از مسئولان به بهره برداری رسید. برای گازرسانی به شهر خور ایستگاهی با ظرفیت ۲ هزار متر مکعب بر ساعت تحت عنوان "ایستگاه دختر" به منظور تزریق گاز از تانکرهای حامل گاز CNG به شبکه شهری و با اعتباری بالغ بر ۵۵میلیارد ریال اجرایی شد. در این پروژه حدود ۵۸ کیلومتر شبکه گذاری پلی اتیلن اجرایی شده و طی بهره برداری از آن بیش از ۲ هزار و ۲۰۰ خانوار معادل ۶هزار و ۷۶۵نفر از نعمت گاز طبیعی بهره مند شدند. مدیرعامل شرکت گاز استان اصفهان، در رابطه با این پروژه بزرگ استان، بیان داشت: از آنجا که شهرستان خور و بیابانک از خط انتقال گاز دور بوده و امکان اتصال شبکه شهری به خطوط انتقال وجود نداشت، گازرسانی به این شهرستان از طریق CNG و بر مبنای بهترین استانداردهای بین المللی و ملی صورت گرفته است.

مهندس علوی، تصریح کرد: در عملیات اجرایی این طرح تمامی زیر ساخت های گازرسانی اعم از شبکه توزیع و علمک ها آماده شده و گازطبیعی از طریق تانکرهای قابل حمل به شبکه تزریق می گردد . مدیرعامل شرکت گاز استان اصفهان، با اشاره به اینکه برای این حجم اشتراک، ۲۰۱۶ کنتور نصب گردیده، اضافه کرد: تنها سه شهر جندق، انارک و فرخی فاقد گاز طبیعی هستند که عملیات شبکه گذاری این سه شهر و دو روستای چوپانان و چاه ملک نیز اجرایی گردیده و تا اواخر سال جاری این سه شهر نیز از نعمت گاز طبیعی بهره مند خواهند شد.

سخنگوی شورای شهر قم خبرداد

تمدید تخفیف ۳۰ درصدی عوارض خدمات تا پایان شهریور

سخنگوی شورای شهر قم از تمدید تخفیف ۳۰ درصدی عوارض بهای خدمات و نوسازی تا پایان شهریورماه در قم خبر داد.

حسین اسلامی در گفت‌وگو با خبرنگاران با اشاره به مصوبه شورای شهر برای کاهش عوارض خدمات در شهر قم اظهار داشت: در جلسه صدمین شورای شهر تمدید ۳۰ درصدی بهای خدمات برای پرداخت عوارض نوسازی املاک و منازل به تصویب رسیده است. وی با بیان اینکه این تخفیف و کاهش عوارض مربوط به قبوض عوارض نوسازی و بهای خدمات پسماند است، افزود: بر اساس این مصوبه این تخفیف و کاهش عوارض تا ۳۱ خردادماه برای شهروندان است. سخنگوی شورای شهر قم خاطرنشان کرد: با توجه به اینکه در سال نخست اجرای این مصوبه بود و همه شهروندان از آن اطلاع حاصل نکرده بودند لذا لایحه تمدید این عوارض به شورای شهر ارائه شد.وی با بیان اینکه با مصوبه جدید شورای شهر پرداخت این عوارض تا ۳۱ شهریورماه تمدید شد عنوان کرد.

مقاصد گردشگری گرفتار رهاسازی زباله‌های گردشگران شده اند

ردپای مسافران بر طبیعت

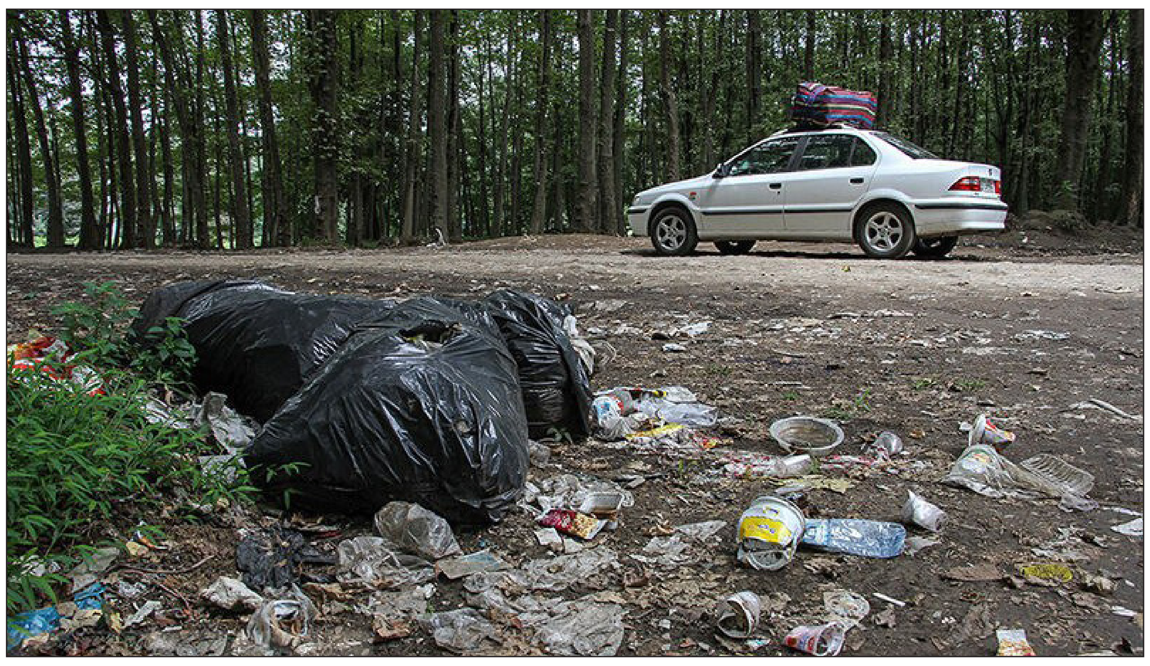

به موازات جاده‌ای که دل جنگل و کویر را شکافته و یا ساحل دریا که می تواند نقطه ای برای آرامش باشد، تا چشم کار می کند آکنده از زباله هایی است که گردشگران از خود باقی گذاشته اند؛ زباله‌هایی در سایزهای مختلف، تجدید پذیر و حتی غیرقابل بازیافت که چهره ای زشت به طبیعت ما می دهد.

معضل رهاسازی زباله‌های گردشگران در دامن طبیعتی که برای فراغت از زندگی روزمره به آن پناه برده اند، در دهه اخیر جهان شمول شده و بسیاری از مقاصد گردشگری در سراسر جهان به آن گرفتار شده‌اند.

گردشگران نه تنها با رهاسازی زباله‌های پلاستیکی در طبیعت، به محیط زیست آسیب می‌زنند بلکه انباشت پسماندهای ناشی از مصرف موادغذایی نیز معضلی جدی است؛ مشکلی که حل آن فقط به چاره اندیشی مدیران و جوامع محلی باز نمی‌گردد و آحاد مردم و گردشگران نیز باید در رفع آن دخیل باشند.

طبیعت ایران نیز به دلیل برخورداری از مقاصد گردشگری متعدد و چهارفصل بودن جغرافیای آن از این گزند صنعت گردشگری بی نصیب نمانده است؛ جایی نیست که به عنوان قطب، دهکده و مقصد گردشگری بویژه طبیعت گردی معرفی شده باشد و امروز ساکنان جوامع محلی و دست اندرکاران آن از دست زباله‌های رها شده نالان نباشند.

شاهد مثالی این وضعیت، شرایط حاکم بر سه استان شمالی است که در دو طرف جاده‌های آن- حتی جاده‌های روستایی و کم تردد و شالیزارها - به‌وضوح زباله رها شده است.

در سال‌های اخیر که سفر به مناطق کویری و کمتر شناخته شده نیز مورد توجه طبیعت گردان وبخصوص جوانان قرار گرفته، دایره رهاسازی زباله وپلاستیک از مناطق خوش آب و هوا به دیگر نقاط این سرزمین نیز تسری یافته است؛ حالا دیگر باید نگران پرتاب زباله از سوی کویرنوردان، صخره نوردان نوظهوری باشیم که به نقطه‌ای از طبیعت این سرزمین رحم نمی کنند همانطور که بلندترین نقطه جهان یعنی قله اورست و اعماق اقیانوس‌ها از دست این زباله‌ها مصون نمانده است.

نکته قابل تأمل بی تفاوتی توأمان جوامع محلی و گردشگران به رفتاری است که در آینده نه چندان دور ابعاد بیشتری از زندگی بشر را تحت تأثیر خود قرار می دهد؛ گردشگران با این باور که پسماندهای غذایی جذب طبیعت می‌شوند به جمع آوری آنها اهمیتی نمی‌دهند و کار جمع آوری زباله‌های غیرقابل تجدید و حتی تجدیدپذیر را هم وظیفه مسئولان شهری و روستایی می‌دانند! به همین خاطر است که در یک قاعده نانوشته و ذهنی برای آینده طبیعت تصمیم می گیرند: «پوست تخمه، پسماند میوه جذب طبیعت می‌شود، باقیمانده غذاها و تنقلاتی چون چیپس و پفک را هم جانوران می خورند».

درباره پلاستیک‌ها و دیگر زباله‌های تجدیدناپذیر وضعیت اسف بارتر است؛ شاید بارها همه ما در میان انبوه پیام‌ها در فضای مجازی این جمله که «هنوز نخستین پلاستیک تولید شده جذب طبیعت نشده است» روبرو شده باشیم اما باز هم بطری‌های پلاستیکی آب، قوطی‌های آلومینیومی نوشیدنی‌ها، ظروف یکبارمصرف، کیسه‌های پلاستیکی و نظایر آن را در دل طبیعت به یادگار گذاشته‌ایم غافل از اینکه آینده زندگی بشر را تیره‌تر می کنیم.

به خود اجازه می‌دهیم هر جا لازم باشد با ذغال‌هایی که از نیم سوز شدن درختان جنگلی و مرتعی به دست می آیند، آتش به پا کنیم و پس از پایان تفریح به ظاهر سالم خود، به راحتی آتش نیمه خاموش آن را به جان طبیعت بیاندازیم.

این نبرد تن به تن با طبیعت که برنده‌ای ندارد، سبب شده تا وسعت تخریب طبیعت و رهاسازی زباله در مناطق گردشگرپذیر بویژه در استان‌های شمالی به استان‌های همجوار نیز برسد و آنها از آسیب‌های ناشی از دفن زباله‌ها مصون نمانند.

فقدان سیستم مکانیزه جمع آوری، دفن و از بین بردن زباله‌ها و یا بازیافت برخی موادآنها بر دامنه بحران روز به روز می‌افزاید؛ فرآینده که جز ایجاد اخلال در چرخه زیست، فرجامی ندارد.

به همین خاطر است که ورود این زباله‌ها به طبیعت استان‌های شمالی سبب شده تا آنطور که کارشناسان زیست محیطی می گویند، امروز تعداد آبزیان دریای خزر رو به افول نهد در حالی که در گذشته ۱۰۴ گونه آبزی در این پهنه آبی روزگار می گذراندند.

البته کارشناسان طبیعت گردی، یکی از دلایل انباشت زباله بویژه در استان‌های شمالی را تراکم بیش از ظرفیت مسافر در این محدوده بویژه در ایام سفر می‌دانند به طوری که تعداد گردشگران بویژه در تعطیلات تا سه برابر جمعیت استان هم می‌رسد که صد البته زیرساخت‌های پیش بینی شده تکافوی این حجم مسافر را نمی‌دهد.

در نتیجه این هجوم گردشگر و انباشت زباله، زمین، هوا و دریا ناگزیر آلوده می‌شود؛ شیرابه‌های زباله‌های مدفون در جنگل‌ها راه رودخانه و دریا در پیش می‌گیرند و زیست انسان و سایر جانداران را با بیماری‌های متعدد تهدید می‌کنند.

این رویه سبب شده تا بومیان مناطق گردشگرپذیر هم دل خوشی از مسافران نداشته باشند؛ به زعم آنان اگر چه ورود گردشگر، به چرخه اقتصادی منطقه کمک می‌کند اما هزینه‌های ناشی از آلایندگی محیط زیست آنها قابل چشم پوشی نیست؛ اینجاست که برخی کارشناسان محیط زیست پیشنهاد می‌کنند بخشی از مخاطرات ناشی از انباشت زباله در مناطق گردشگری با کمک دولت از طریق تجهیز این مناطق به سیستم جمع آوری و بازیافت و تدفین این زباله‌ها و خرید دستگاه‌های زباله سوز به حداقل برسد.

البته این همه راه نیست و نمی‌توان از مقوله مهمی به نام «گردشگری مسئولانه» چشم پوشی کرد؛ گردشگری مسئولانه نوع خاصی از مسافرت نیست بلکه به‌معنای حمایت از گردشگری بومی با هدف حفاظت از زیبایی‌های طبیعی و جاذبه‌های مکانی است؛ اینکه چطور از طبیعت لذت ببریم، به جوامع بومی احترام بگذاریم و محیط زیست را تخریب‌نکنیم.

فرزندانمان را در معرض خطر قرار ندهیم

آسیب‌های پنهان شکسته شدن حریم خصوصی کودکان

مهرنوش نرسی|روانشناس بالینی

این روزها گروهی از کودکان برای درآمدزایی در اینستاگرام حضور دارند که توسط والدین لباس پوشانده می‌شوند، در موقعیت‌های مختلف، برای تبلیغات از آنها عکاسی می‌شود و اگر زیباتر از سایر بچه‌ها باشند که چه بهتر، اگر نه، آرایش و پیرایش به یاری می‌آید.

وقتی درباره کودکان کار صحبت می‌کنیم، چه تصویری به ذهنتان می‌آید؟ کودکان آدامس‌فروش، کودکانی که سر چهارراه گل یا فال می‌فروشند؟ اما آیا کودکان آرایش و پیرایش شده که لباس‌های زیبا به تن دارند نیز کودک کار هستند؟ حال به مناسبت روز جهانی منع کار کودکان به موضوع جدیدی می‌پردازیم: کودکان اینستاگرامی. والدینشان معتقدند بچه‌ها این کار را خیلی هم دوست دارند. «ما اصلاً بهش نمی‌گیم از عکس‌هاش کسب درآمد میشه، فکر می‌کنه همین‌جوری عکس می‌گیریم» یا «خیلی خوشش میاد، خودش نگاه می‌کنه که چند تا لایک گرفته». این در حالی است که طبق قوانین اینستاگرام، کودکان زیر سن ۱۳ سال، حق داشتن اکانت را ندارند. حضور بچه‌ها در اینستاگرام محدود به پیج‌های تبلیغاتی نیست؛ گروه دیگه‌ای از کودکان از طریق «دل نوشته» های [اغلب] مادرشان در اینستاگرام زندگی می‌کنند. بیماری یا معلولیت، داشتن استعداد ویژه، شرایط متفاوت زندگی یا فقط مثل بقیه شیرین و دوست داشتنی بودن کودک باعث می‌شود والدین شروع به نوشتن کنند. حتی ممکن است صورت بچه در عکس‌ها مشخص نباشد، اما وقتی مادر در مقیاس وسیع شناخته شده است، این اقدام برای حفظ حریم کودک کافی نیست. یکی از مادران بلاگر نوشته بود: «من حتی عکس دخترم را نمی‌گذارم، اما وقتی نوشتم که جوجه خریده است، دیگران درباره جوجه‌ها با او صحبت می‌کردند. دختر م حیرت کرده بود، متعجب، از من می‌پرسید اینا چطوری تو خونه ما رو می‌بینند؟»

***اشکالی نداره درباره‌ات با غریبه‌ها حرف زده‌ام؟**

این تجربه مادر دیگری است: «پسرم با بیماری خاص متولد شد. من شروع به نوشتن کردم و عده زیادی پیجم را دنبال می‌کردند. محبت زیادی نشان می‌دادند و حس می‌کردم کلی دوست خوب دارم. نوشتن برام مثل جلسات روان‌درمانی شده بود. اما اینها کی بودند؟ در واقع ما با هم غریبه بودیم. بعد از مدتی انتقادات، نظرات مخالف و حتی توهین‌ها هم شروع شد. انگار من را توی ذهنشان آدمی مطابق انتظارشان فرض کرده بودند، وقتی مخالف نظرشان از آب درمی‌آمدم عصبانی می‌شدند. اما دست از نوشتن نمی‌کشیدم، اعتیادآور شده بود. بعد از مدتی متوجه شدم بستری شدن‌های پسرم، دردهایش، روند درمانی و حتی شادی‌هایش، بخشی از زندگی خصوصی او، من و خانواده است که دارم با غریبه‌ها درمیان می‌گذارم.»

طبعاً مادران بلاگر همیشه با مشکلات مواجه نمی‌شوند و حریم فرزندانشان هم شکسته نمی‌شود؛ اما این کار دقت زیادی می‌طلبد. ما برای پست کردن یک عکس دسته جمعی، از دوستانمان می‌پرسیم: «اینستا بذارم اشکالی نداره؟»، چطور می‌توانیم این سؤال را از فرزندمان بپرسیم: «برات اشکالی نداره طی پانزده سال گذشته درباره‌ات با غریبه‌ها حرف زده‌ام؟»

بودن در چنین موقعیتی، چه احساسی دارد؟ برای درک حس و حالش، طی یکی دو روز آینده با کمک دیگران تمرین‌هایی را انجام بدهید:

تمرین اول: از یک نفر که دوستش دارید بخواهید هر وقت خودش خواست، بدون توجه به برنامه آن روز شما، لباسی که خودش می‌خواهد را به شما بدهد تا بپوشید. نباید شما را مجبور کند، اما می‌تواند با چرب زبانی راضی‌تان کند. جایی که می‌گوید بنشینید و شروع به انجام کاری بکنید که به شما می‌گوید، حتی ممکن است با نفر دومی که دوستش دارید، تا وقتی می‌گویند بازی بکنید و حتی به شما خوش هم بگذرد. در این تمرین همه باید با شما مهربان باشند.

***روزی سه بار این تمرین را انجام بدهید**

تمرین دوم: از همسرتان بخواهید طی روز هر وقت با او صحبت می‌کنید، گوشی موبایل را مقابل شما بگیرد و با شما صحبت کند. اصلاً خودتان را ناراحت نکنید، حرف عادی‌تان را بزنید، ولی ایشان باید حواسشان باشد گفت‌وگوی‌تان خوب پیش برود و شما جملات بامزه‌تان را دوباره تکرار کنید، کادر را هم باید خوب ببندد. یک روز برای این تمرین کافی است.

تمرین سوم: از یک نفر که به او اعتماد دارید بخواهید هر وقت حواستان نیست موقع غذا خوردن، هنگام خواب، وقتی غرق فیلمی کمدی شده‌اید و قاه قاه می‌خندید و... از شما عکس بگیرد. نگران نباشید، فقط می‌خواهد عکس‌ها را با ۷۰ هزار نفر دیگر به اشتراک بگذارد، شما راحت باشید!

شاید این سؤال پیش بیاید که در مرکز توجه بودن، چه اشکالی دارد؟ گذشته از موارد واضح مانند شکسته‌شدن حریم زندگی کودک، آسیب‌های پنهان دیگری نیز وجود دارد. یکی از آنها دریافت توجه و تحسین بیش از اندازه است. کودکی که بسیار مورد توجه است تمام نیازهایش برآورده می‌شود یا بسیار مورد تعریف و تمجید قرار می‌گیرد، به‌تدریج دیدگاهی درباره خود شکل می‌دهد. او آهسته‌آهسته باور می‌کند جدا از دیگران و فردی متفاوت است؛ فردی که مستحق دریافت امکانات و امتیازات ویژه‌ای است. تحسین و تعریف دیگران اثر سرمست کننده‌ای روی ما دارد که حذف ناگهانی آن از زندگی‌مان واقعاً دشوار و غیرقابل تحمل است.

***آسیب‌های پنهان شکسته شدن حریم خصوصی کودکان**

نمونه چنین وضعیتی را می‌توان در زندگی کودکان بازیگر یا هنرمند دید. در نمونه‌های خارجی موارد زیادی از کودکان خواننده یا بازیگر وجود دارد که در نوجوانی و بزرگسالی به چالش‌های متفاوتی مبتلا شده‌اند. در بین کودکان ایرانی نیز کودکان بازیگری هستند که بعد از اتمام فیلمبرداری یا بزرگ شدن به نحوی که دیگر مناسب ایفای نقش در فیلم‌ها نبوده‌اند در نبود حمایت کافی از طرف خانواده دچار بحران‌های بزرگی شده‌اند. زندگی امروز ما زندگی پر چالشی است، با تصمیم‌های نادرست آن را پر چالش‌تر نکنیم. راه‌اندازی کسب‌وکار در اینستاگرام می‌تواند تصمیم شغل پرسودی باشد، اما با توجه صرف به جنبه‌های مثبت آن و نادیده گرفتن سایر جنبه‌ها، آنچه در زندگی‌مان ارزشمندتر است، یعنی فرزندانمان را در معرض خطر قرار ندهیم.

خوب است آن جوان ۱۸ ساله فرانسوی را به خاطر داشته باشیم که پس از رسیدن به سن قانونی از والدینش شکایت کرد: «چرا عکس‌های من را در طول دوران کودکی در معرض دید همگان قرار داده اید؟»

اخبار

مدیرکل تامین اجتماعی استان قم خبرداد

آغاز اجرای قانون بخشودگی جرائم بیمه‌ای در قم

مدیرکل تامین اجتماعی قم با اشاره به تصویب پیشنهاد سازمان تامین اجتماعی در ارتباط با تسهیل قانون بخشودگی جرائم بیمه‌ای کارفرمایان خوش حساب توسط هیات وزیران گفت: اجرای این قانون در استان آغاز شده است.

علی اصغر دادخواه اظهار کرد: بخشنامه بخشودگی جرائم کارفرمایان خوش حساب در سال ۹۸ با اصلاح آئین نامه مربوطه از سوی سرپرست سازمان تامین اجتماعی صادر و برای اجرا به تمامی واحدهای اجرایی این سازمان ابلاغ شد.

وی ادامه داد: با توجه به نامگذاری سال ۹۸ به عنوان سال رونق تولید از سوی رهبر معظم انقلاب و در اجرای سیاستهای اقتصاد مقاومتی و به منظور مساعدت با کارفرمایان خوش حساب مدیون، هیأت وزیران در اجرای ماده (۱۳) قانون حداکثر استفاده از توان تولیدی و خدماتی در تأمین نیازهای کشور و تقویت آنها در امر صادرات، موضوع بخشودگی جرائم بیمه ای کارفرمایان را مصوب کرد و بلافاصله پس از اعلام به سازمان تامین اجتماعی، بخشنامه آن تهیه و ابلاغ شد.

دادخواه گفت: بر اساس این مصوبه، کارفرمایان کارگاههای مشمول با تأیید ستاد تسهیل و رفع موانع تولید و کارگروه‌های استانی آن، در صورتی که جرایم متعلقه آنها مربوط به قبل از تاریخ ۱۳۹۶/۱۲/۲۹ باشد، چنانچه حداکثر تا سه ماه از تاریخ لازم الاجرا شدن این تصویب نامه در مورد پرداخت و یا تقسیط اصل بدهی قطعی شده براساس مدارک و مستندات ابرازی، با سازمان تأمین اجتماعی توافق کنند، از بخشودگی جرایم متعلقه موضوع این آئین نامه برخوردار خواهند شد.

مدیرکل تامین اجتماعی قم خاطرنشان کرد: قانون بخشودگی جرائم در ارتباط با کارفرمایانی اجرا می‌شود که حق بیمه کارگران زیرپوشش خود را به صورت منظم و مطابق با قانون به سازمان تأمین اجتماعی پرداخت می کردند اما به دلیل بروز مشکلات ناخواسته از جمله حوادث و بلایای طبیعی، تحریم‌های ظالمانه و نوسانات نرخ ارز با مشکل مواجه شده و از پرداخت حق بیمه و ایفای تعهدات خود در قبال نیروی کار بازمانده اند.

وی گفت: کارفرمایان می‌توانند برای پرداخت و یا تعیین تکلیف بدهی خود به شعب مربوطه مراجعه کنند.

دادخواه با بیان اینکه کلیه جرائم لغایت ۹۶/۱۲/۲۹ مشمول این بخشودگی خواهد بود تاکید کرد: کارفرمایان بدهکار که در دوره های قبل، برغم ارائه درخواست از پرداخت تمام یا بخشی از بدهی خودداری نموده اند در صورت ارائه درخواست مجدد و با اخذ تایید ستاد تسهیل و رفع موانع تولید استان با رعایت ضوابط و اخذ ضمانت نامه بانکی و یا سند ملکی معتبر، مشمول استفاده از تسهیلات این بخشودگی خواهند بود.

وی اظهار کرد: درخصوص آن دسته از کارگاه‌های مشمول که بعد از تاریخ ۱۳۹۶/۱۲/۲۹ به علت بروز یکی از موضوعات دلایل ابرازی مشمول شده اند، مهلت ارائه مدارک به شعبه مربوطه تا سه ماه پس از وقوع دلایل مزبور خواهد بود.

مدیر دفتر مصرف شرکت توزیع نیروی برق قم خبرداد

تشویق و جریمه در انتظار کم مصرف ها و پرمصرف های برق خانگی

مدیر دفتر مصرف شرکت توزیع نیروی برق قم گفت: مشترکان خانگی که میزان مصرف برق خود را نسبت به سال گذشته کاهش دهند تشویق و مشترکانی که افزایش دهند، جریمه می‌شوند.

داود سلیمانیان افزود: مشترکان خانگی که میزان مصرف برق آنها از اول خردادماه تا پایان شهریورماه امسال نسبت به مدت مشابه پارسال، ۱۰ درصد کاهش یابد، مبلغ قبض برق آنها ۲۰ درصد کاهش می‌یابد.

وی اضافه کرد: از سوی دیگر نرخ قبض مشترکان خانگی که میزان مصرف آنها ماهانه از یک هزار کیلووات ساعت فراتر رود، ۱۶ درصد افزایش می‌یابد.

وی از همشهریان درخواست کرد: در ساعت‌های ۱۲ تا ۱۷ و ۲۰ تا ۲۳ که ساعات اوج مصرف است، از وسایل برقی پرمصرف غیرضروری مثل اتو، جاروبرقی و ماشین لباسشویی استفاده نکنند و با کاهش مصرف برق در ساعت‌های اوج مصرف به صنعت برق یاری برسانند. سلیمانیان با بیان اینکه شهروندان تا جایی که ممکن است لامپ‌های اضافه را خاموش و از روشنایی طبیعی استفاده نمایند، افزود: مصرف برق مشترکان استان قم در روز شنبه ۱۸ خردادماه جاری نسبت به مدت مشابه پارسال ۲۰ درصد افزایش داشته است که موجب خاموشی در چند منطقه از شهر قم شد. وی در ادامه بیان کرد: همچنین اداره‌هایی که از ساعت ۱۱ تا ۱۵ برق کمتری مصرف یا از ژنراتور برق به جای برق شهری استفاده کنند، به میزان کاهش در مصرف برق، پاداشی در قبوض آنها اعمال خواهد شد. مدیر دفتر مدیریت مصرف شرکت توزیع نیروی برق قم بیان کرد: سال گذشته ۳۵ تَن از مدیران برتر انرژی در زمینه مصرف برق به صورت رایگان به دوره آموزشی مدیریت عمومی جامع برق که در شهر تبریز برگزار شد، اعزام شدند. وی افزود: امسال نیز مدیران نمونه را برای گذراندن دوره آموزشی قطب صنعتی انرژی‌های تجدیدپذیر به خراسان رضوی اعزام خواهیم نمود. وی با بیان اینکه سال گذشته سه هزار و ۳۶۴ میلیون کیلووات ساعت در قم برق مصرف شد، خاطرنشان کرد: در این سال بیش از ۵۰ میلیارد ریال تشویقی در قبوض مشترکان اداری، کشاورزی و صنعتی اعمال شد که با توجه به حجم انعقاد تفاهم نامه‌ها، پیش بینی می‌شود این مبلغ در سال جاری تا حدود ۸۰ میلیارد ریال افزایش یابد.

سلیمانیان افزود: پارسال پاداش‌ها در آذرماه اعمال شد و امسال سعی می‌شود بخشی از آن به صورت علی الحساب در مردادماه اعمال شود.

مدیرکل فرهنگ و ارشاد اسلامی استان قم:

ترویج فرهنگ قرآنی فقط بر عهده یک مجموعه‌نیست

مدیرکل فرهنگ و ارشاد اسلامی استان قم بر لزوم مشارکت مجموعه‌های فرهنگی در ترویج فرهنگ قرآنی تاکید کرد و گفت: امیدواریم هرساله با افزایش حمایت‌ها، فعالیت‌های دستگاه‌های مختلف در حوزه قرآن و عترت افزایش یابد چراکه ترویج و توسعه فرهنگ قرآنی فقط بر عهده یک مجموعه و نهاد نیست.

سید موسی حسینی کاشانی ظهر دیروز در نشست شورای توسعه و ترویج فرهنگ قرآنی استان قم که در سالن محراب شبستان امام خمینی(ره) حرم بانوی کرامت برگزار شد، با اشاره به اینکه امروز دوازدهمین نمایشگاه ملی رسانه‌های دیجیتال در قم افتتاح می‌شود، اظهار کرد: این نمایشگاه برای نخستین بار در قم به مدت چهار روز برگزار می‌شود چراکه بیشتر شرکت‌های معتبر در حوزه فضای مجازی در شهر قم فعالیت دارند و آخرین دستاوردهای این حوزه را می‌توان در این نمایشگاه مشاهده کرد. وی با اشاره به برگزاری مسابقات قرآنی اداره کل اوقاف و امور خیریه استان قم در ماه‌های اخیر عنوان کرد: این مسابقات به شیوه مطلوب با محوریت بقاع متبرکه و مساجد در حال برگزاری است که در این راستا باید از زحمات اوقاف و امور خیریه تشکر کنیم. مدیرکل فرهنگ و ارشاد اسلامی استان قم با بیان اینکه فعالیت قرآنی برخی دستگاه‌ها در ماه مبارک رمضان نیز بسیار قابل توجه بوده است، مطرح کرد: با دریافت گزارش عملکردها کتابچه فعالیت‌های قرآنی دستگاه‌ها در ماه رمضان تهیه می‌شود. وی بر لزوم مشارکت مجموعه‌های فرهنگی در ترویج فرهنگ قرآنی تاکید کرد و ادامه داد: امیدواریم هرساله با افزایش حمایت‌ها، فعالیت‌های دستگاه‌های مختلف در حوزه قرآن و عترت افزایش یابد چراکه ترویج و توسعه فرهنگ قرآنی فقط بر عهده یک مجموعه و نهاد نیست.

مدیرعامل شرکت آب و فاضلاب استان قم اعلام کرد

پایان منابع تامین آب قم تا سال ۱۴۰۷

مدیرعامل شرکت آب و فاضلاب استان قم گفت: با روند فعلی مصرف آب در قم در سال ۱۴۰۷ شاهد بحرانی شدن وضعیت منابع آب زیرزمینی در استان قم خواهیم بود.

علی جان صادق‌پور بیان اینکه ۹۵ درصد آب استان قم از خارج این استان تامین می‌شود، اظهار کرد: جمعیت شهری قم از آب شرب مناسب بهره‌مند هستند و بیش از ۵۰۰ هزار واحد اشتراک آب داریم که خدمات مختلفی به آن‌ها ارائه می‌شود.

مدیرعامل شرکت آب و فاضلاب استان قم با اشاره به اینکه در سال گذشته ۱۱۷ میلیون متر مکعب آب به شهرها و روستای استان قم منتقل شده است، تصریح کرد: امسال طی سه ماه اخیر مصرف نسبت به همین دوره در سال گذشته ۱۱ درصد افزایش داشته است و در حالی که ۱۰۰ میلیون متر مکعب آب از سرشاخه‌های دز تخصیص داریم امسال بیش از ۱۲۵ میلیون متر مکعب مصرف خواهیم داشت که این تفاوت را باید از منابع چاه‌های زیرزمینی تامین کنیم. وی ادامه داد: با ادامه این وضعیت سال ۱۴۰۷ وضعیت منابع آبی زیرزمینی در قم بحرانی می‌شود به همین علت کاهش مصرف آب به عنوان یک راهکار مهم در راستای رفع یک تهدید جدی باید مورد توجه قرار گیرد.

شهردار قم:

شهرداری کار غیرقانونی انجام نمی‌دهد

شهردار قم گفت: ۴۰۰ میلیارد تومان برای بلوار پیامبر اعظم اوراق فروخته شده و استاندار آن را تایید کرده و وزارت کشور هم تایید کرده است و حقوق مکتسبه ایجاد شده است پس شهرداری کار غیرقانونی انجام نمی‌دهد.

سیدمرتضی سقائیان‌نژاد عصر روزدوشنبه در جلسه شورای اسلامی شهر قم، با بیان اینکه طرح بلوار پیامبر اعظم در کمیسیون ماده ۵ به تصویب رسیده است اظهار کرد: جزئیات این طرح به تصویب شورای عالی شهرسازی نیز رسیده است.

وی با بیان اینکه هیچ زمانی از سوی مدیریت استان مذاکراتی که با شورای عالی رد و بدل شده به شهرداری ابلاغ نشده است تصریح کرد: ۴۰۰ میلیارد تومان برای بلوار پیامبر اعظم اوراق فروخته شده و استاندار آن را تایید کرده و وزارت کشور هم تایید کرده است و حقوق مکتسبه ایجاد شده است پس شهرداری کار غیرقانونی انجام نمی‌دهد.

شهردار قم با تاکید بر اینکه ما کار خودمان را انجام می دهیم خاطرنشان کرد: این بلوار جزو حقوق مردم است و احداث شده است.

یک کارشناس اقتصادی از چالش‌های تخصیص ارز به نرخ دولتی می گوید:

دلار ۴۲۰۰ تومانی را در بازار می‌فروشند

گفت‌وگو از هادی سلگی

یک کارشناس اقتصادی می‌گوید: برخی افراد از طریق فاکتورسازی و ارائه آن به دولت، ارز ۴۲۰۰ تومانی دریافت کرده و به قیمت بازار آزاد می‌فروشند یا اینکه کالای وارداتی خود را متناسب با این ارز قیمت‌گذاری نمی‌کنند.

جدال اقتصاددان‌ها بر سر شیوه بهینه حمایت از دهک‌های پایین درآمدی، تمامی ندارد. برخی معتقدند یارانه نقدی بهترین شیوه است، اما عده‌ای هم این سیاست را تورم‌زا می‌دانند و راه‌کار را در پایین نگاه داشتن قیمت کالاها می‌دانند.

یک اقتصاددان در این زمینه می‌گوید: با اینکه سیستم ارز ترجیحی و یارانه کالایی به دلیل ناکارآمدی باید تغییر کرده و نظام یارانه مستقیم و هدفمند جایگزین آن شود، اما به‌صورت نسبی، محدود و تنها برای دهک‌های پایین درآمدی یارانه کالایی بهتر جواب می‌دهد.

سید هادی موسوی نیک، کارشناس مسائل اقتصادی در گفت‌وگویی می‌گوید: به‌طور کلی در روش یارانه کالایی مسیری برای رانت‌ها و فسادهایی شکل می‌گیرد که عملاً افرادی بی‌بهره می‌مانند که در واقع هدف اصلی سیاست بوده‌اند.

در ادامه مشروح گفت‌وگو با این کارشناس اقتصادی را می‌خوانید.

این روزها بحث‌های زیادی در مورد نحوه پرداخت یارانه مطرح شده؛ به‌خصوص دو شکل اصلی آنکه در ایران مورد استفاده قرار می‌گیرد، یعنی یارانه کالایی با ارز ترجیحی و یارانه مستقیم پولی. هر اقتصاددانی با توجه به رویکرد اقتصادی خود به یک شکل از این یارانه‌دهی نظر دارد. به نظر شما کدام یک از این دو روش کارایی بیشتری در شرایط حاضر اقتصادی کشور دارد؟

همه کسانی که درباره چیستی، چگونگی و بایسته‌های یارانه‌ها در اقتصاد فعالیت و سخنرانی می‌کنند، هدفشان بهتر شدن امور است، اما طبیعتاً بین این افراد اختلاف نظرهایی هم وجود دارد. در این چارچوب آن چیزی که بنده به‌عنوان یک کارشناس اقتصادی می‌توانم بگویم این است که شیوه فعلی اعطای یارانه که همان یارانه کالایی است و به شکل اعطای ارز ترجیحی به تعدادی واردکننده انجام می‌گیرد، کارایی ندارد. هدف روش مذکور این است که کالاها به همان قیمت دولتی به دست مصرف‌کننده برسد، در حالی که شواهد زیادی از ناکامی آن وجود دارد.

علت این است که در این مسیر، رانت‌ها و فسادهایی شکل می‌گیرد که نتیجه آن عدم بهره‌مندی گروهی است که در واقع هدف اصلی این سیاست بوده‌اند. دولت و نظام توزیع، اشراف کافی روی واردات کشور ندارند تا از این طریق بتوانند کم و کیف وارد شدن کالاها را رصد کنند. بدتر اینکه همان کالاهایی که قرار بوده با ارز ترجیحی وارد شود، با نرخ متناسب با ارز ترجیحی بین مصرف‌کنندگان توزیع نمی‌شود. به همین دلیل، در بعضی بازارها شاهد سوءاستفاده برخی افراد هستیم که از طریق فاکتورسازی و ارائه آن به دولت، ارز تعلق گرفته به خود را با قیمت ۴,۲۰۰ تومان در بازار به قیمت آزاد به فروش می‌رساند. یا اینکه کالای وارداتی خود را متناسب با این ارز قیمت‌گذاری نمی‌کنند و با قیمت آزاد به بازار عرضه می‌کنند.

از سوی دیگر، باید گفت افزایش قیمت کالاهای اساسی که مشمول یارانه ارزی بوده‌اند، نسبت به هدفگذاری کم نبوده است. هرچند رصد قیمت‌ها و شاخص‌های مرتبط نشان می‌دهد که این کالاها نسبت به دیگر کالاها کمتر رشد کرده‌اند، اما تفاوت این دو قابل توجه نبوده است. در واقع باید این سوال را از خودمان بپرسیم که آیا قابل توجیه است که ۱۴ میلیارد دلار ارز هزینه کنیم تا کالاهای اساسی به‌جای ۸۰ درصد افزایش قیمت، ۵۰ درصد رشد قیمتی داشته باشند؟ یا اینکه می‌توانستیم از این رقم قابل توجه به‌نحو مناسب‌تری استفاده کنیم؟

لازم است در گام نخست سیستم ارز ترجیحی را برداریم و مابه‌التفاوت دو قیمت ارز دولتی و نیمایی را برای پوشش زیان از دست رفته خانوارها در نظر بگیریم. البته این حمایت باید به‌صورت هدفمند باشد، یعنی تنها به خانواده‌هایی تخصیص یابد که در این شرایط تورمی، توانایی تأمین مایحتاج زندگی و حداقل معاش خود را از دست داده‌اند.

نظر دیگر این است که نظام ارز ترجیحی برداشته شود، اما یارانه کالایی از طریق واردات کالا توسط یک شرکت دولتی استمرار یابد، نظر شما چیست؟

در این زمینه نظرات زیادی وجود دارد که سه مورد آنها بیشتر مورد توجه قرار می‌گیرد. برخی می‌گویند همین نظام تأمین ارز ترجیحی ادامه یابد، اما همان‌طور که گفته شد، باعث فساد و عدم کارایی خواهد شد.

گروه دوم معتقدند ارز ترجیحی برداشته شود که از این انحرافات جلوگیری شود، اما یارانه به‌صورت کالایی بین مصرف‌کننده‌های نهایی توزیع شود. باید در این زمینه گفت هر چند در این سیستم به دلیل گره نزدن یارانه کالایی به واردات، یک لایه از عدم کارایی و فساد احتمالی مرتبط با تخصیص ارز ترجیحی برداشته می‌شود، اما تجربه قبلی توزیع یارانه کالایی به‌شکل کوپن نشان می‌دهد که خطر تشکیل شبکه‌های فساد و اخلال در توزیع کالا وجود خواهد داشت و هزینه‌های قابل توجهی را به دولت و مردم تحمیل خواهد کرد.

زمینه اجتماعی و اقتصادی فساد هم بیش از گذشته فراهم شده است.

ما هنوز فراموش نکرده‌ایم که بسیاری در زمان توزیع کوپن، پول کالاهای با کیفیت را از دولت می‌گرفتند و کالاهای بنجل و بی‌کیفیت را به مردم عرضه می‌کردند یا میزان کالا را بیش از آنچه واقعاً عرضه می‌شد، به دولت اعلام می‌کردند. همه این آسیب‌ها به‌طور بالقوه قابل تکرار است، به‌خصوص آنکه متأسفانه زمینه اجتماعی و اقتصادی فساد هم بیش از گذشته فراهم شده است.

راه‌حل دیگر این است که یارانه به‌صورت مستقیم به افراد داده شود و دولت خود را درگیر موضوع توزیع نکند. این راه‌حلی است که مطمئناً مفاسد کمتری در پی دارد و به نظر می‌رسد سیاست معقولی باشد. تجربه‌های جهانی نشان می‌دهد اگرچه از همه این روش‌ها برای توزیع یارانه استفاده می‌شود، اما این روش نقدی است که فساد کمتری دارد و به‌تدریج استقبال بیشتری از آن می‌شود. لازم به ذکر است که در کنار سیستم یارانه نقدی، می‌توان به‌شکل محدود و برای موارد خاص از یارانه کالایی هم استفاده کرد. همین الان نهادهای حمایتی مثل کمیته امداد و بهزیستی یارانه کالایی و نقدی ارائه می‌کنند؛ یعنی هر دو روش را دارند، هرچند که جهت‌گیری کلی آنها به سمت یارانه نقدی است.

البته باید در نظر داشت که توزیع یارانه این نهادها نسبتاً هدفمند و جامعه هدف آنها به‌طور کامل شناسایی شده است، اما اگر قرار باشد در مقیاس ملی، همه جامعه را پوشش داد، شبکه‌هایی به وجود می‌آید که به‌راحتی قابل ردیابی و رصد نیستند. به همین دلیل اگر قرار باشد یارانه به‌صورت کالا داده شود، باید به‌شکل محدود و حداکثر بین سه دهک اول توزیع شود و باقی دهک‌ها به‌شکل نقدی دریافت کنند. زیرا تأمین غذای مورد نیاز دهک‌های پایین در اولویت قرار دارد؛ موضوعی که اطمینان در مورد رسیدن مواد غذایی به آنها را بسیار ضروری می‌کند.

نقد صحیحی که همیشه به یارانه نقدی وارد می‌شود این است که آیا یارانه نقدی پرداختی صرف تأمین نیازهای اساسی و امنیت غذایی افراد می‌شود؟ ممکن است گروه‌هایی وجود داشته باشند که به کالاهای اساسی دسترسی نداشته باشند یا ما مطمئن نباشیم که افرادی مثلاً در برخی مناطق کشور به کالاهای اساسی مانند گوشت منجمد دسترسی دارند. در چنین مواردی لازم است که تنها برای این گروه‌ها، به‌جای پول از کالا استفاده شود.

برخی معتقدند که پرداخت یارانه نقدی موجب ایجاد تورم بالایی خواهد شد، شما چه می‌گوئید؟

اگر منابع یارانه‌ها از محل مطمئنی تأمین شده و از منابعی باشد که به بدهکار شدن دولت منجر نشود، به تورم تبدیل نخواهد شد یا اینکه تورم در سطح محدودی رخ می‌دهد که به‌علت کاهش واردات ناشی از حذف یارانه ترجیحی خواهد بود. برآوردها نشان می‌دهد این تورم در ازای اجرای یک سیاست درست و نسبتاً کارا، قابل قبول و قابل جبران است. یک منبع مناسب می‌تواند همین مابه‌التفاوت نرخ ارز نیمایی و دولتی باشد.

ذکر این نکته هم ضروری است که یارانه پرداختی نباید دائمی باشد و صرفاً برای این دوره خاص است که اقتصاد با بی‌ثباتی همراه است. از طرف دیگر، وقتی یارانه کالایی به‌شکل واردات با ارز ترجیحی باشد، ممکن است وجه نگرانی تورمی از نظر تقاضای آن کالا نداشته باشد، اما این کار با هزینه تمرکز بر واردات کالاها و در مواردی ضربه زدن به تولیدکننده داخلی تمام شود. مصداق این وضعیت را در واردات برخی اقلام کالایی مشاهده می‌کنیم مانند مرغ منجمد که قبلاً کمتر سابقه داشت و ما توان رقابتی خوبی نیز در بازار این کالا داریم.

موضوع دیگر این است که اگر منبع نقدی مشخص و دقیق باشد، نه به شکل صد درصد، اما تا حد بسیار بالایی نگرانی تورمی نخواهیم داشت.

در بحث پرداخت یارانه نقدی، شناسایی خانوارهای کم‌درآمد همیشه یکی از مشکلات بوده است، موضوعی که باعث شده دولت هنوز نتواند یارانه نقدی دهک‌های بالایی را قطع کند. به نظر شما این مشکل چگونه حل خواهد شد؟

اگر قرار باشد کاری انجام شود، همیشه مشکلاتی در اجرا وجود خواهد داشت. از این منظر باید گفت همیشه راه‌حل‌ها از طریق حرکت و شروع فعالیت به‌وجود می‌آید. زمانی ما هیچ اطلاعات منسجمی از خانوارها نداشتیم و این اطلاعات بسیار محدود و پراکنده بود، اما زمانی که بحث پرداخت یارانه و بعد حذف دهک‌های پردرآمد مطرح شد، یک پایگاه اطلاعاتی از خانوارها در وزارت رفاه ایجاد شد. هر چند این اطلاعات کامل نیست، اما این مشکل هم راه‌حل دارد. اگر اطلاعات شبکه بانکی را به این سامانه متصل کنیم، احتمالاً به‌نحو محسوسی کارایی این سامانه افزایش می‌یابد.

دیگر اینکه اگر قرار باشد یارانه نقدی را تنها به چند دهک پایین دهیم، می‌توان به روش‌های مختلفی آنها را شناسایی کرد. مثلاً چند گروهی که نیازمند یارانه بوده و به‌راحتی قابل شناسایی هستند، شامل افراد تحت پوشش نهادهای حمایتی مثل کمیته امداد و بهزیستی، برخی بازنشسته‌ها، کارمندان و کارگرانی که از حقوقی کمتر از یک سطح مشخصی می‌گیرند و همچنین بیکاران بدون منبع درآمدی ثابت می‌شود. حد درآمدی هم همان خط فقر خواهد بود که برخی نهادهای داخلی آن را محاسبه کرده‌اند.

اگر گروه‌های یاد شده هدف قرار گیرند، بسیار بهتر از دهک‌های بالایی که تلاش دارند اطلاعات خود را پنهان کنند، شناسایی می‌شوند. ضمن اینکه از پایگاه اطلاعات رفاه ایرانیان نیز می‌توان برای تأیید صحت اطلاعات از وضعیت مالی این گروه‌ها بهره گرفت. در نهایت هم در موارد بسیار محدود و اجتناب‌ناپذیر از بررسی‌های محلی از طریق فرمانداری‌ها، شهرداری‌ها و... استفاده کرد.

افزایش بیش از دو برابری قیمت خودرو از خرداد سال گذشته تا کنون

ماجرای احتکار خودرو در انبار خودروسازان حقیقت دارد؟

این روزها عکس‌هایی در فضای مجازی منتشر می‌شود که علامت‌های سوال بسیاری در ذهن مخاطبان قرار می‌دهد. این عکس‌ها گفته می‌شود مربوط به انبار خودروسازان است که خودروهای بسیاری در آن قرار دارد و این در حالی است که در هنگام عرضه خودروها، اغلب نمایندگی خودروسازان از آماده نبودن خودروها سخن می‌گویند و علت این موضوع نیز کمبود قطعه عنوان می‌شود.

در این فضا، برخی معتقدند که خودروسازان نسبت به احتکار خودرو برای بالا رفتن قیمت‌ها اقدام کرده‌اند، اما دبیر انجمن خودروسازان در این خصوص گفته است: «۵۰ درصد تولید روزانه ۱۸۰۰ دستگاه به دلیل کمبود قطعه راهی انبارها می‌شود.» این یعنی روزانه ۹۰۰ دستگاه خودرو به انبارها می‌رود. این در حالی است که پیش از این مدیرکل تعزیرات حکومتی استان تهران از تناقض در صحبت‌های خودروسازان و کمبود قطعه خبر داده بود. به گفته محمدعلی اسفنانی، «متولیان شرکت‌ها و کارخانه‌های خودروساز داخلی اعلام کرده اند که با وجود تولید حدود ۱۵۰۰ خودرو، نتوانسته‌اند آنها را به دلیل کمبود قطعات به بازار وارد کنند.»

این در شرایطی است که فروش خودرو در حال حاضر ادامه دارد و هر روز خبرهایی از سوی خودروسازان مبنی بر پیش‌فروش خودرو منتشر می‌شود. به اعتقاد اسفنانی، «نمی‌شود هم فروش خودرو داشت و هم کمبود قطعه.» وی تاکید کرده بود: «از این موضوعات این گونه برداشت می‌شود که خودروسازان در گذشته خودروهایی را تولید و احتکار کرده‌اند و اکنون قصد عرضه آن‌ها را در بازار دارند؛ در غیر این صورت چه دلیلی وجود دارد که با اعلام عدم قطعه، خودروها در بازار فروخته می‌شوند!؟»

مدیرکل تعزیرات حکومتی استان تهران با اشاره به این که اگر کمبود قطعه در بازار وجود دارد، همه خودروها باید در یک یا دو نوع قطعه خاص مشکل داشته باشند، تصریح کرده بود: «ماموران سازمان گشت تعزیرات حکومتی در بررسی‌های خود به این موضوع که عدم تنوع در کمبود قطعه وجود دارد، نرسیدند.»

***خودروسازان نباید خودرو پیش‌فروش کنند**

بهرام پارسایی، سخنگوی کمیسیون اصل ۹۰ نیز در تازه‌ترین اظهارنظر گفته است «این که خودروها به بهانه نداشتن قطعه در پارکینگ مانده و تحویل داده نمی‌شوند، تخلف از قانون است، زیرا آن‌ها حق پیش‌فروش خودرو را در صورت نداشتن قطعات نداشته‌اند و این تخلف است.»

به گفته وی، «قانون در باب پیش‌فروش این است که باید قطعات را داشته باشند تا بتوانند این کار را انجام بدهند. موضوع دیگر این است که آن‌ها فقط برای فروش نقدی قطعه دارند، زیرا قیمت‌شان فقط چند درصد زیر قیمت بازار است و سود بیشتری برایشان دارد. همچنین چند ۱۰ هزار میلیارد تومان پول پیش‌فروش دست خودروسازهاست که معلوم نیست با این پول چه کار می‌کنند.»

پارسایی تاکید کرده است «نقش آن‌ها در این است که فروش فوری داشته باشند، زیرا می‌توانند آن را گران‌تر بفروشند و اگر این کار را نکنند، چرخشان نمی‌چرخد، زیرا همان پول‌های قبلی را معلوم نیست چه کرده‌اند. فقط ایران خودرو تا پایان سال گذشته بابت پیش‌فروش بیش از ۱۳ هزار میلیارد تومان از مردم پول دریافت کرده که معلوم نیست این خودروها کجاست.»

بهرام پارسایی ۱۸ اسفند پارسال همچنین اعلام کرده بود: «خودروسازان ۲۰ هزار میلیارد تومان بابت پیش‌فروش خودرو از مردم دریافت کرده‌اند.»

***قیمت خودرو در یک سال چقدر تغییر کرد؟**

در این فضا اگرچه این روزها قیمت خودرو در بازار کاهشی است، اما بررسی یک سال گذشته تغییرات قیمت خودرو نشان می‌دهد که در اغلب خودروها بیش از دو برابر افزایش قیمت وجود داشته است. بررسی‌ها حاکی از آن است که در حال حاضر در بازار خودرو پراید ۱۱۱ حدود ۵۰ میلیون و ۵۰۰ هزار تومان، تیبا صندوق‌دار ۴۹ میلیون تومان، ساینا دنده‌ای ۵۸ میلیون و ۵۰۰ هزار تومان، پژو ۴۰۵ حدود ۸۲ میلیون تومان، پژو اس‌ال‌ایکس ۸۵ میلیون تومان، پژو پارس ۱۰۳ میلیون و ۵۰۰ هزار تومان، پژو ۲۰۶ تیپ دو ۸۷ میلیون تومان، پژو ۲۰۶ تیپ پنج ۱۰۷ میلیون تومان، سمند ال‌ایکس ۸۶ میلیون تومان و دنا ۱۱۴ میلیون و ۵۰۰ هزار تومان است. این در حالی است که در خرداد سال گذشته خودرو پراید ۱۱۱ حدود ۲۴ میلیون و ۵۰۰ هزار تومان، تیبا صندوق‌دار ۲۸ میلیون و ۵۰۰ هزار تومان، ساینا دنده‌ای ۲۹ میلیون و ۹۰۰ هزار تومان، پژو ۴۰۵ حدود ۳۵ میلیون تومان، پژو اس‌ال‌ایکس ۳۸ میلیون و ۲۰۰ هزار تومان، پژو پارس ۴۵ میلیون تومان، پژو ۲۰۶ تیپ دو ۴۰ میلیون تومان، پژو ۲۰۶ تیپ پنج ۴۸ میلیون تومان، سمند ال‌ایکس ۳۷ میلیون و ۱۰۰ هزار تومان و دنا ۴۹ میلیون تومان است.

به عبارتی، مقایسه قیمت‌ها نشان می‌دهد در طول یک‌سال گذشته پراید ۱۱۱ حدود ۱۰۶.۱ درصد، تیبا صندوق‌دار ۷۱.۹ درصد، ساینا دنده‌ای ۹۵.۶ درصد، پژو ۴۰۵ حدود ۱۳۴.۲ درصد، پژو اس‌ال‌ایکس ۱۱۲.۵ درصد، پژو پارس ۱۲۸.۸ درصد، پژو ۲۰۶ تیپ دو ۱۱۷.۵ درصد، پژو ۲۰۶ تیپ پنج ۱۲۲.۹ درصد، سمند ال‌ایکس ۱۳۱.۸ درصد و دنا ۱۳۳.۶ درصد افزایش قیمت داشته است.

***پول می‌خواهیم تا قطعه تولید کنیم**

در این میان، عباس تابش، معاون وزیر صنعت، معدن و تجارت و رییس سازمان حمایت مصرف‌کنندگان و تولیدکنندگان در هفته اول خرداد امسال اعلام کرده بود: «حدود ۸۰ هزار خودروی ناقص در کارخانه‌های خودروسازی وجود دارد.» اگرچه صادق نجفی، دستیار ویژه وزیر صنعت، معدن و تجارت چهارم خرداد امسال گفته بود: «حدود ۱۴۰ هزار خودرو در پارکینگ‌های ایران خودرو و سایپا به دلیل کمبود چند قطعه مانده است.»

به گفته وی، «قابل قبول نیست مردم به خاطر مشکلاتی که برای صنعت خودرو پیش آمده است، با مشکل مواجه شوند. ما به تمام خودروسازان به خصوص این دو خودروساز بزرگ اخطار می‌دهیم.»

در همین رابطه، دبیر انجمن سازندگان قطعات درباره تولید قطعه، تاکید کرده است: «ما برای تامین قطعات خودروسازان نیازمند منابع مالی هستیم.»

مازیار بیگلو با اشاره به اینکه همچنان کمبود قطعات الکترونیک در انواع خودروهای تولیدی شرکت ایران خودرو و سایپا وجود دارد، عنوان کرده است: «خودروهایی که در انبار این دو شرکت وجود دارند، عموما از مشکلات کمبود قطعات الکترونیکی برخوردارند و قطعه‌سازان داخلی هم منابع مالی برای تولید قطعات مورد نیاز قطعه سازان ندارند.»

وی با اعلام این که قطعه‌ساز برای تولید قطعه نیازمند منابع مالی است، افزوده است: «امروز قطعه ساز برای تولید پول می‌خواهد. قرار بود بانک مرکزی ۱۱ هزار میلیارد تومان تسهیلات در اختیار قطعه‌سازان قرار دهد، ولی فقط ۴ هزار میلیارد تومان از این منابع پرداخت شده و قطعه‌سازان معطل دریافت ۷ هزار میلیارد تومان مابقی هستند؛ البته مکاتبات ما هم نشان می‌دهد بانک مرکزی اراده‌ای برای پرداخت این مبالغ هم ندارد.»

دبیر انجمن سازندگان قطعات و مجموعه‌های خودرو تصریح کرده است: «آن دسته از خودروهایی که طی هفته‌های اخیر تکمیل و راهی بازار شده، توسط قطعه‌سازان و با سفارش‌گذاری مواد از محل دریافت منابع ۴ هزار میلیاردی تومانی بوده است. بر همین اساس، ما منابع جدیدی برای تولید دوباره قطعه برای خودروسازان در اختیار نداریم.»

***احتکار خودرو درست نیست**

نادر قاضی‌پور، عضو کمیسیون صنایع و معادن مجلس هم که اردیبهشت سال گذشته از احتکار ۹۰ هزار خودرو توسط خودروسازان خبر داده بود، امروز و در شرایط کنونی معتقد است که «خبرهایی که در رابطه با احتکار خودرو مطرح می‌شود، درست نیست.»

وی مطرح می‌کند: «سال گذشته که من موضوع احتکار خودرو را مطرح کردم و مساله پیگیری شد، اما موضوعی که امروز وجود دارد، متفاوت است. در حال حاضر خودروها با کمبود قطعه مواجه هستند که به‌تدریج این مشکل حل خواهد شد؛ چراکه برخی از قطعات در گمرک است و برخی از قطعات را نیز تولیدکنندگان داخلی تولید خواهند کرد.»

قاضی‌پور با اشاره به پیش‌فروش خودروها، تصریح می‌کند: «خودروسازان به قطعه‌سازان بدهی دارند و از این طریق نقدینگی خود را به دست می‌آورند.»

فرهاد تجری، نماینده مجلس نیز در گفت‌وگو در خصوص کسری قطعات و خودروهای ناقص کف کارخانجات و شائبه احتکار و انبار خودرو در خودروسازی‌ها می‌گوید: «وجود خودروهای ناقص به دلیل عدم تامین قطعه ناشی از تحریم است و مساله احتکار و انبار درست و منطقی نیست؛ چراکه احتکار نه معقول است و نه به صرفه اقتصادی، بنابراین موضوعیت ندارد، اما بهتر بود با توجه به تجربه تحریم در گذشته، این مساله بهتر مدیریت می‌شد و از قبل تدابیر لازم در مورد قطعات مورد نیاز اندیشیده می‌شد تا در آینده با چنین مشکلاتی مواجه نشویم.»

***وعده تحویل خودروهای ناقص**

در این شرایط، دستیار ویژه وزیر صنعت، معدن و تجارت خبر داده است: «بخشی از قطعات خودروهای انبار شده سایپا و ایران خودرو تامین شد و به زودی علاوه بر عرضه تولید روزانه بیش از ۱۰۰ هزار خودرو به بازار عرضه می‌شود.»

علی‌رضا بادکوبه، قائم مقام سایپا نیز اوایل خرداد درباره تعداد خودروهای ناقص مربوط به این شرکت خودروسازی، اعلام کرد: «نمی‌توانیم آمار دقیقی درباره خودروهای ناقص بدهیم. براساس آنچه که به وزارت صنعت، معدن و تجارت قول دادیم، ۸۰ درصد خودروهای ناقص را تا یک ماه دیگر تحویل می‌دهیم.»

رئیس کل بانک مرکزی:

عملیات بازار باز بانکی نقش مهمی در کنترل تورم خواهد داشت

رئیس کل بانک مرکزی از مراحل نهایی آماده سازی عملیات بازار باز بانکی خبر داد و گفت: این بازار در کنار تعمیق آن نقش مهمی در اعمال سیاست پولی و کنترل تورم خواهد داشت. عبدالناصر همتی در دیدار دوره ای خود با مدیران عامل نظام بانکی که صبح امروز برگزار شد با اشاره به دستورالعمل عملیات بازار باز بانکی مصوب شورای پول و اعتبار و اقدامات بانک مرکزی برای تامین زیرساخت‌های لازم به منظور راه اندازی سنجیده این ابزار گفت: با توجه به مطالبات بانک ها از دولت و ضرورت اتمام حسابرسی ها و نهایی کردن طلب هر بانک از دولت باید در این زمینه اقدامات سریعتر و جدی تری انجام شود. وی اضافه کرد: البته قرار شده در همین راستا دولت در سال جاری بخشی از بدهی های خود را به نظام بانکی از طریق اوراق بدهی پرداخت کند. این اقدام دولت می تواند به تقویت بنیه مالی بانک ها منجر شود که با قدرت بیشتری در بازار فعال شوند. رئیس شورای پول و اعتبار بر لزوم افزایش کفایت سرمایه بانک‌ها در راستای برنامه های بانک مرکزی برای اصلاح و تقویت نظام بانکی کشور تاکید کرد و با اشاره به مصوبات شورای پول و اعتبار و همچنین ضرورت برنامه ریزی برای افزایش سرمایه و تامین مقررات نظارتی کفایت سرمایه با هدف بهبود و تقویت بانک‌ها گفت: بانک‌ها باید قدرتمند باشند تا بتوانند از سیستم اقتصادی کشور حمایت کنند.

آگهی مزایده عمومی

شهرداری نور آباد در نظر دارد:

نسبت به واگذاری بوفه پارک بانوان بصورت اجاره بمدت یکسال به افراد متقاضی واجد الشرایط (خانم) با شرایط ذیل واگذار نمایند.

۱- متقاضیان واجد الشرایط می توانند از روز چهارشنبه تاریخ ۹۸/۳/۲۹ لغایت ۹۸/۴/۱۰ غیر از ایام تعطیل در ساعات اداری با مراجعه به معاونت خدمات شهری نسبت به دریافت برگ پیشنهاد قیمت و اسناد اقدام نمایند.

۲- میزان سپرده شرکت در مزایده مبلغ ۱۰/۰۰۰/۰۰۰ ریال می باشد که بایستی به صورت نقدی به حساب جاری ۰۱۰۵۷۷۱۳۰۷۰۰۶ به نام شهرداری نورآباد نزد بانک ملی مرکزی واریز گردد.

۳- آخرین مهلت جهت ارائه پیشنهادات پایان وقت اداری روز دوشنبه مورخ ۹۸/۴/۱۰ می باشد.

۴- شهرداری در رد یا قبول هر یک از پیشنهادات مختار می باشد.

۵- به پیشنهادات ناقص، مبهم، مخدوش و یا پیشنهاداتی که فاقد سپرده شرکت در مناقصه باشد ترتیب اثر داده نخواهد شد.

۶- هزینه چاپ و نشر آگهی به عهده اشخاص برنده مناقصه می باشد.

۷- تاریخ بازگشایی پاکات پیشنهادی روز سه شنبه رأس ساعت ۱۰ صبح مورخ ۹۸/۴/۱۱ می باشد.

۸- قیمت پایه اجاره ماهیانه مبلغ ۱۰/۰۰۰/۰۰۰ ریال می باشد.

۹- جهت اطلاعات بیشتر به معاونت خدمات شهری مراجعه یا با شماره تلفن ۸-۳۲۷۲۴۰۵۷ تماس حاصل فرمائید.

«روابط عمومی شهرداری نورآباد»

گزارش

ایمان گزارش می دهد؛

بازار داغ اجاره حساب های بانکی و کلاهبرداری های میلیاردی

بازار اجاره حساب های بانکی با هدف پولشویی، فرار مالیاتی و کلاهبرداری در ماه‌های اخیر رونق زیادی یافته که بر اساس آن ماهانه به ازای هر حساب بانکی مبلغ ۲ تا ۴ میلیون تومان به افتتاح کنندگان حساب، اجاره پرداخت می شود؛ اجاره دهندگان از کلاهبرداری و فرارهای مالیاتی میلیاردی که به نام آنها انجام شده بی خبر هستند.

در ماه های اخیر، روشی جدید برای کلاهبرداری و دور زدن محدودیت های قانونی شایع شده که بر اساس آن به ازای هر حساب بانکی که همراه با رمز اینترنتی و سایر اطلاعات باشد به دارندگان حساب مبالغی برای اجاره پرداخت می شود.

مبلغ اجاره حساب متغیر است اما به طور میانگین برای اجاره کردن هر حساب بانکی در هر هفته ۵۰۰ هزار تومان تا یک میلیون تومان پرداخت می شود، البته افراد می توانند چند حساب بانکی به متقاضی اجاره دهند که بر اساس آن میزان اجاره نیز چندین برابر می شود، در یکی از اطلاعیه های اجاره حساب اعلام شده بود که «یک تا بیش از ۱۰۰ حساب می توانید به ما اجاره دهید.»

با توجه به مشکلات اقتصادی در جامعه، برخی افراد از اجاره دادن حساب های بانکی خود استقبال کرده و جستجویی کوتاه در فضای مجازی نشان دهنده بازار داغ این کاسبی غیرقانونی است.

سازوکار اجاره حساب در فضای مجازی

بازار اجاره حساب بانکی در فضای مجازی برقرار است. متقاضیان این نوع حساب ها، افراد بی اطلاع و یا نیازمند را با دادن وعده های جذاب ترغیب به این کار می کنند.

اجاره دهندگان حساب باید یک حساب بانکی با موجودی خالی باز کنند و سپس رمز دوم، اینترنت بانک، کارت بانکی، همراه بانک و سایر اطلاعات لازم را در اختیار متقاضیان قرار دهند.

البته بررسی ها نشان می دهد که بخش عمده ای از اجاره کنندگان این حساب های بانکی، خوش حساب بوده و مبلغ اجاره را به موقع و به صورت هفتگی یا ماهانه پرداخت می کنند.

اما مشکلی که وجود دارد این است که اجاره دهندگان حساب نمی دانند چه معاملات و نقل و انتقالاتی از طریق حساب های بانکی آنها در حال انجام است.

علت شیوع حساب های اجاره ای

سابقه حساب های اجاره ای به سال های دور می رسد اما در ماه های اخیر پس از اعمال محدودیت های قانونی در تراکنش های بانکی، وقوع این نوع تخلف شیوع بیشتری یافته است.

همچنین افزایش نظارت بانک مرکزی برای مقابله با پولشویی نیز باعث تشدید این تخلفات شده، زیرا متخلفان ترجیح می دهند تراکنش های مالی غیرقانونی خود را از طریق حساب های بانکی دیگران انجام دهند تا شناسایی نشوند.

علت دیگر گسترش این نوع حساب های اجاره ای، تلاش برخی فعالان اقتصادی برای فرار مالیاتی است. بدین طریق این افراد می توانند از شناسایی درآمدهای خود برای پرداخت مالیات فرار کنند اما عواقبت آن بر عهده اجاره دهندگان این حساب ها خواهد بود.

کلاهبرداری و پولشویی از طریق حساب های اجاره ای

آماری از شمار حساب های اجاره ای در دست نیست اما جستجویی کوتاه در فضای مجازی نشان دهنده رونق روبه گسترش این تجارت سیاه است.

افرادی که اقدام به اجاره دادن حساب های بانکی خود کرده اند، توجهی به کلاهبرداری و پولشویی هایی که امکان دارد به نام آنها انجام شود ندارند که این موضوع دیر یا زود می تواند گریبانشان را بگیرد.

بر اساس قانون، دارندگان حساب بانکی باید پاسخگوی کلاهبرداری میلیاردی و سایر تخلفاتی باشند که به نام آنها انجام شده است؛ بنابراین مسوولیت قانونی و حقوقی هر تخلفی که از طریق این حساب های اجاره ای انجام می شود بر عهده دارندگان حساب خواهد بود.

هشدار بانک مرکزی

بانک مرکزی پیش از این نسبت به شیوع این نوع تخلف هشدار داده و اطلاعیه ای صادر کرده بود. بانک مرکزی در اطلاعیه خود اعلام کرده است: با وجود اینکه کارت بانکی در اختیار هر شخص دیگری باشد، مشخصه‌های تراکنش از جمله کدملی در سابقه دارنده حساب مربوطه (افتتاح کننده حساب نزد بانک) درج خواهد شد.

بانک مرکزی تصریح کرده است: بنابراین در صورتی که اشخاص نخواهند به لحاظ مبادلات پولی ناشی از معاملات غیرقانونی مورد شناسایی قرار گیرند، با مراجعه به اشخاص کم اطلاع از قوانین و مقررات و با جلب رضایت آنان از طریق پرداخت وجوهی ناچیز با استفاده از مدارک آنان اقدام به افتتاح حساب کرده و با اختیار گرفتن کارت بانکی مربوطه تمامی مراودات پولی خود را بابت معاملات نامشروع و غیرقانونی به حساب و به اسم افتتاح کنندگان حساب انجام می دهند.

بدین ترتیب و بعد از مدتی، افتتاح کننده حساب متوجه می شود که از طریق کارت بانکی آنها معاملاتی انجام گرفته است که مالیات‌های متعلقه به عهده ایشان محول شده و یا بر خلاف قانون مبارزه با تامین مالی تروریسم متهم به جرائم مختلفی ناشی از پولشویی شده اند.

بانک مرکزی به همه دارندگان کارت‌های بانکی و صاحبان حسابهای جاری هشدار می‌دهد که از قرار دادن دسته چک‌های بانکی و یا کارت پرداخت بانکی در اختیار افراد غیر حتی فروشندگان کالا خودداری کرده و خود را در مظان اتهامات کلاهبرداری، پولشویی، بدهکاران مالیاتی و... قرار ندهند.

ضرورت همراهی بانک مرکزی و دستگاه قضا برای مقابله با حساب های اجاره ای

شیوع این نوع تخلف می تواند تلاش های انجام شده برای ساماندهی نظام نقل و انتقال پول در کشور و مقابله با پولشویی و فرارهای مالیاتی را به چالش بکشاند و حجم پرونده های تخلف مالی را در محاکم قضایی حجیم تر کند، بنابراین نظام بانکی و قضایی کشور باید سریعتر فکری به حال آن کند. وجود مشکلات اقتصادی در کشور و ناتوانی بسیاری از خانواده ها در تامین معیشت می تواند بسیاری از افراد نیازمند و ناآگاه را به سوی این نوع درآمدهای سهل الوصول سوق دهد.

خبر

آشفتگی بازار سیب‌زمینی و سکوت مسئولان؛ قیمت ۸۰۰۰ تومان!

در پی آزاد شدن صادرات سیب‌زمینی، قیمت این محصول در بازار افزایش یافت و مسوولان دستگاه‌های متولی هیچ کدام پاسخگو نیستند که در این شرایط چه تصمیمی قرار است برای سیب‌زمینی گرفته شود.

۱۱ فروردین ماه امسال صادرات سیب‌زمینی از سوی گمرک ممنوع و حدود دو ماه بعد یعنی چهارم خرداد ماه صادرات آن مجدداً آزاد شد اما نکته اینجا است که نوسانات قیمت این محصول طی ماه‌های اخیر به‌گونه‌ای است که نشان می‌دهد مدیریت چندانی روی آن وجود ندارد، چراکه هم‌اکنون هر کیلوگرم سیب‌زمینی در بازار به حدود کیلویی ۸,۰۰۰ تومان و حتی در مناطقی بیشتر هم رسیده است. هم‌اکنون قیمت هر کیلوگرم سیب‌زمینی از ۳,۰۰۰ تومان به ۷,۰۰۰ تومان در میدان مرکزی میوه و تره‌بار رسیده است که البته این نرخ‌ها کف و سقف نرخ در بازار عمده‌فروشی تهران است و این محصول در بازار خرده‌فروشی و میوه فروشی‌ها که در گذشته کیلویی حدود ۴,۰۰۰ تومان فروخته می‌شد، امروز به کیلویی ۸,۰۰۰ تومان رسیده است. در این شرایط تصمیمات اتخاذ شده از سوی دستگاه‌های متولی هم با نوسان مواجه بوده است چرا که صادرات این محصول از سوی گمرک در یازدهم فروردین ماه امسال و در راستای تنظیم بازار و کنترل قیمت‌ها به نفع مصرف کنندگان، ممنوع اعلام شد اما حدود دو ماه بعد یعنی چهارم خرداد ماه امسال صادرات سیب‌زمینی با نامه وزیر صنعت، معدن و تجارت به رئیس کل گمرک ایران، مجدداً آزاد شد. درست پس از لغو ممنوعیت صادرات سیب‌زمینی از تاریخ مذکور مجدداً نوسانات قیمت آن آغاز شد و این محصول هم‌اکنون در بازار حدود ۸,۰۰۰ تومان عرضه می‌شود. در حالیکه مسؤولان وزارت جهاد کشاورزی و وزارت صنعت، معدن و تجارت باید هر چه سریع‌تر فکری به حال این محصول و بازار آن کنند تا نوسانات قیمتی آن کنترل شود و مردم بتوانند با قیمت مناسب آن را خریداری کنند؛ هیچ کدام از آن‌ها پاسخگوی خبرنگار ایسنا در این زمینه نبودند.

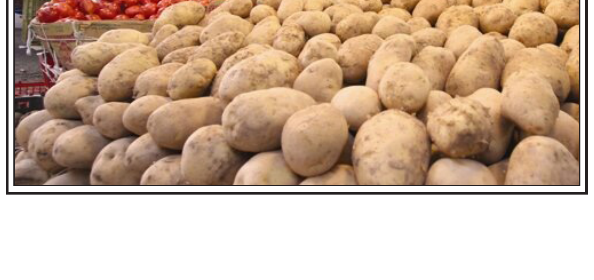

ایران روزنامه صبح
چهارشنبه –بیست‌ونهم خرداد ماه ۱۳۹۸ – سال بیست و دوم – شماره ۴۸۲۵

برانکو رسما جدایی اش را تایید کرد

ماجرای من و پرسپولیس تمام شده است

سرمربی سابق تیم پرسپولیس در مصاحبه با سایت اسپورت نت کرواسی از توافق با تیم الاهلی عربستان سعودی و از جدایی پرسپولیس خبر داد.
به گزارش ایسنا، برانکو ایوانکوویچ سرمربی تیم پرسپولیس از این تیم جدا شد. هرچند باشگاه پرسپولیس در ابتدا واکنش نشان داد و عنوان کرد هواداران نیازی نیست نگران باشند چون برانکو برمی‌گردد، ولی ایوانکوویچ تصمیم خود برای رفتن را گرفته است.
برانکو ایوانکوویچ درباره رفتن پرسپولیس و پیوستن به تیم الاهلی عربستان سعودی در گفت‌وگو با سایت sport net کرواسی اظهار کرد: من تا الان قراردادی امضاء نکرده‌ام، ولی با الاهلی به توافق رسیده‌ام و سرمربی جدید این تیم خواهم بود. وی افزود: به زودی به عربستان سعودی می‌روم.
تا پایان ماه جاری باید آنجا باشم. داستان من در ایران تمام شده است. چهار سال در پرسپولیس بودم و آنجا شش جام به دست آوردم سه بار قهرمان لیگ شدیم و در فینال قهرمانان آسیا شرکت کردیم. کسب این عناوین و افتخارات کار آسانی نبود خیلی به این تصمیم فکر کردم و تصمیم به رفتن گرفتم. سرمربی کروات در بخش دیگری از صحبت‌های خود درباره طلب بازیکنانی مثل بودیمیر گفت: مشکل پول نخواهدبود.
بازیکن‌ها الان نباید نگران این مساله باشند آنها می توانند به پول‌شان برسند فقط باید صبور باشند و من مطمئن هستم همه چیز حل خواهد شد.
وی در پایان درباره حضور در تیم الاهلی عربستان سعودی گفت: الاهلی یکی از چهار تیم بزرگ عربستان سعودی است در کنار الهلال، النصر و الاتحاد. من قبلا در لیگ عربستان سعودی بوده‌ام و این لیگ برای من آشنا است. عربستان سعودی هم مثل ایران کشوری است که علاقه زیادی در آن به فوتبال حس می‌شود. الاهلی برای اهداف بزرگی آماده می‌شود و من مطمئن هستم که ما در آنجا موفق خواهیم شد.

***تارتار: باید به تصمیم برانکو احترام گذاشت**
سرمربی فصل گذشته تیم فوتبال پارس جنوبی با اشاره به جدایی سرمربی پرسپولیس گفت: باید به تصمیم برانکو احترام گذاشت.
مهدی تارتار در خصوص جدایی برانکو ایوانکوویچ از پرسپولیس گفت: پرسپولیس در ۴ سال گذشته روزهای بسیار خوبی را پشت سر گذاشت و بهترین نتایج را گرفت. این تیم سه فصل پیاپی قهرمان لیگ برتر و در جام حذفی و سوپر جام هم قهرمان شد و برانکو ایوانکوویچ نقش مهمی در این عملکرد داشت. برانکو از زمانی که به پرسپولیس آمد، شروع به بازسازی تیم کرد و پرسپولیس در این سال‌ها فوتبالی منظم و تاکتیکی را به نمایش گذاشت که برانکو نقش مهمی در آن داشت. وی اظهار داشت: اینکه بازیکن یا مربی از تیمی به تیم دیگر برود اجتناب‌ناپذیر است و باید به تصمیم برانکو در مورد جدایی از پرسپولیس احترام گذاشت. این مربی به این نتیجه رسید که در تیم دیگری فعالیت حرفه‌ای خودش را ادامه دهد و حالا باشگاه نباید زمان را از دست دهد و به فکر انتخاب بهترین گزینه باشد. برانکو در این چند سال بهترین عملکرد را داشت و قطعا هواداران پرسپولیس هم قدر زحمات و کارهایی که برانکو انجام داد را می‌دانند.

***فرزاد آشوبی: تصمیم برانکو برای رفتن منطقی بود**
کارشناس فوتبال ایران گفت: اگر از حاشیه ها فاصله بگیریم بهتر است بگوییم برانکو تصمیم‌منطقی گرفت.
فرزاد آشوبی در خصوص عصبانیت هواداران پرسپولیس از جدایی ناگهانی برانکو ایوانکوویچ گفت: باید به نظر برانکو به هر حال احترام گذاشت. او چالش جدیدی را برای ادامه حرفه مربیگری اش در نظر گرفته است. مهم این بود تا آخرین لحظه ای که در ایران بود تمام هدف گذاری های خود را برای افزایش قدرت مطلق پرسپولیس در آسیا به کار بست. کارشناس فوتبال ایران افزود: قطعاً برانکو شرایط حرفه ای را مد نظر قرار داده است. باشگاه نتوانسته است به تعهداتش عمل کند و او دیگر نتوانست این ناملایمات را پیش خودش هضم کند. وی تاکید کرد: اگر از حاشیه ها فاصله بگیریم بهتر است بگوییم برانکو تصمیم منطقی گرفت. او به تمام افتخارات ممکن در فوتبال ایران رسید. اما تصمیم منطقی او با نگاه احساسی هوادار فرق دارد. آشوبی در پاسخ این سوال که در برهه زمانی فعلی گزینه خارجی بهتر است یا داخلی اظهارداشت: این موضوع به سیاست گذاری های باشگاه و توان مالی اش باز می گردد. اینکه سراغ کدام گزینه می خواهندبرود. این تیم باید هر چه سریعتر تکلیف نیمکت خودش را روشن کند و انتخاب مربی داخلی و خارجی بسته به سبک مدیریتی آقایان دارد.

***خوردبین: او از بدقولی‌ها خیلی ناراحت بود**
سرپرست سابق تیم فوتبال پرسپولیس می گوید بدقولی‌ها برانکو ایوانکوویچ را ناراحت می کرد. محمود خوردبین درباره جدایی برانکو ایوانکوویچ از پرسپولیس اظهار کرد: من برانکو را خیلی خوب می‌شناسم او بسیار با شخصیت است و هیچ وقت این گونه رفتار نمی کند اما هر وقت نسبت به او بدقولی می کنند ناراحت می‌شود در زمانی که من کنار تیم بودم هر وقت قولی به او می‌دادند و عمل نمی کردند به شدت ناراحت می‌شد. به خاطر همین فکر می کنم مدیرعامل و هیأت مدیره باشگاه نباید به برانکو وعده و وعید می‌دادند و به قول خود عمل نمی کردند. من فکر می کنم عمل نکردن مدیران به قولشان باعث دلخوری برانکو شد که چنین تصمیمی گرفت. وی در پاسخ به این سوال که آیا هیأت مدیره جدید پرسپولیس عمداً قصد داشته با برانکو قطع همکاری کند گفت: من این موضوع را قبول ندارم و به آن شک دارم که اعضای هیأت مدیره عمداً بخواهند کاری کنند که برانکو نماند. خوردبین در ادامه در پاسخ به این سوال که اگر باشگاه با برانکو صحبت کند آیا او به پرسپولیس برمی گردد یا خیر گفت: من فکر می کنم اگر صادقانه با او صحبت کنند او برمی گردد به شرطی که با او صحبت کنند. وی در ادامه در مورد مقصر جدایی برانکو از پرسپولیس هم گفت: قاعدتاً اعضای هیأت مدیره و مدیریت باشگاه مقصر هستند. آنها باید کاری می کردند که کار به اینجا نکشد تا برانکو با ناراحتی ایران را ترک کند.

***شاهرودی: برانکو به خاطر بدقولی باشگاه جدا شد**
رضا شاهرودی، بازیکن پیشین تیم فوتبال پرسپولیس اعتقاد دارد که برانکو ایوانکوویچ به دلیل بدقولی این باشگاه از جمع سرخپوشان جدا شده است.
رضا شاهرودی درباره جدایی برانکو ایوانکوویچ از پرسپولیس گفت: متأسفانه باشگاه پرسپولیس در چند نوبت حق و حقوق برانکو را سر موعد پرداخت نکرد و همین موضوع باعث شد تا در نهایت او از پرسپولیس جدا شود. این مربی روزهای خوبی را برای هواداران رقم زد و زحمات برانکو را نمی‌توان فراموش کرد. برانکو افتخارات زیادی را برای پرسپولیس به دست آورد و برای این مربی آرزوی موفقیت دارم. وی در واکنش به اینکه برخی معتقدند برانکو به دلیل کسب تمامی افتخارات ممکن، دیگر تمایلی برای ماندن نداشت، خاطر نشان کرد: من این حرف را قبول ندارم و معتقدم که دل برانکو با پرسپولیس بود. این مربی چند بار در مورد گرفتن حق و حقوقش به مدت طولانی صبر کرد و صبر برانکو دیگر تمام شده بود. از طرفی باشگاه الاهلی هم پیشنهاد بسیار خوبی به برانکو داده بود، ولی دلیل اصلی جدایی این مربی، بدقولی باشگاه پرسپولیس برای پرداخت مطالباتش بود. بازیکن پیشین تیم فوتبال پرسپولیس در ادامه یادآور شد: برانکو و هواداران پرسپولیس در این چند سال با یکدیگر زندگی کردند و بعید می دانم برانکو در چند سال آینده چنین هوادارانی را پیدا کند. برانکو به فوتبال عربستان رفته است، جایی که مدیرانش تحمل زیادی ندارند و اگر برانکو در چند بازی نتیجه نگیرد با چالش مواجه خواهد شد.

پلاتینی به اتهام اعطای میزبانی جام جهانی ۲۰۲۲ به قطر بازداشت شد

رئیس سابق یوفا به اتهام فساد در پروسه انتخاب میزبان جام جهانی سال میشل پلاتینی، رئیس سابق اتحادیه فوتبال اروپا (یوفا) و عوض پیشین کمیته اجرایی فیفا، به اتهام اعطای میزبان جام جهانی ۲۰۲۲ به قطری‌ها بازداشت شد.
پلاتینی ۶۳ ساله که سال ۲۰۰۷ به عنوان رئیس یوفا انتخاب شد و تا سال ۲۰۱۵ هم در این سمت فعالیت داشت، سه سال پیش از سوی کمیته اخلاق فیفا به خاطر نقض قوانین و فساد مالی از کار برکنار و از ادامه فعالیت محروم شد.
اکنون شبکه مدیاپارت اعلام کرده است که پلاتینی صبح روز (سه شنبه) در پروسه تحقیقات برای اعطای میزبان جام جهانی ۲۰۲۲ به قطر برای توضیح درباره اتهاماتش دستگیر و به دفتر مبارزه با فساد پلیس قضایی فرانسه انتقال داده شده است.
قطر ماه دسامبر سال ۲۰۱۰ به عنوان میزبان جام جهانی ۲۰۲۲ معرفی شد، زمانی که سپ بلاتر رئیس فیفا بود و پلاتینی هم به عنوان رئیس یوفا در کمیته اجرایی فیفا نقش داشت. از آن زمان تا کنون همواره جنجال‌هایی درباره شیوه اعطای این جام جهانی به قطری‌ها وجود داشته، صلاحیت این کشور برای حفظ این امتیاز زیر سوال رفته و اتهاماتی به مسئولان پیشین فیفا نسبت داده شده است.
پلاتینی قرار بود سال ۲۰۱۶ به عنوان جانشین بلاتر در سمت ریاست فیفا مشغول به کار شود اما هر دوی آنها به دلیل اثبات تخلفات‌شان از کار برکنار و برای ۴ سال از هرگونه فعالیت مرتبط با فوتبال محروم شدند.

آریگو ساکی: ساری در حد پپ، کلوپ و پوچه است

آریگو ساکی، مربی افسانه‌ای ایتالیایی با حمایت از مربی گری ماتوریتزیو ساری در یوونتوس می گوید او مربی ای در سطح گواردیولا، یورگن کلوپ و پوچتینو است.
بعد از منصوب شدن ماتوریتزیو ساری به عنوان سرمربی جدید یوونتوس، آریگو ساکی مربی افسانه‌ای ایتالیایی و سرمربی سابق تیمهای ملی ایتالیا و آث میلان با حمایت از ساری گفت او در سطح مربی‌های بزرگ امروز دنیا مثل پپ گواردیولا، یورگن کلوپ و مائوریسیو پوچتینو است. آریگو ساکی در گفتگویی درباره پیوستن ساری به یوونتوس و بدست گرفتن سکان هدایت این تیم می گوید شایعات درباره انتقال گواردیولا به یووه از ابتدا دروغ بوده و او هرگز قصد جدا شدن از منچسترسیتی را نداشته. ساکی در این باره گفت: " گواردیولا آن موقع برای من یک پیام فرستاد. انتقال او به یووه هرگز برایش مطرح نبود. گواردیولا از حضور در منچسترسیتی کاملا راضی است و می خواهد فصل بعد برای قهرمانی در چمپیونز لیگ تلاش کند". سرمربی افسانه‌ای ایتالیایی درباره ساری گفت: " ساری برای یوونتوس یک گزینه مهم و خارق العاده بود. یوونتوس به خاطر تاریخ بزرگ و هواداران بسیاری که دارد تیم کوچکی نیست و برای انتخاب سرمربی باید همه جوانب را در نظر بگیرد. به نظر می‌رسد یوونتوس قصد دارد جسورانه‌تر و مدرن‌تر بازی کند و اگر این اتفاق بیفتد کمک بزرگی به فوتبال ایتالیا خواهد بود".
آریگو ساکی در ادامه گفت: "ساری با کلوپ، گواردیولا و پوچتینو در یک سطح است. دید آنها نسبت به فوتبال و نحوه عملکردشان دقیقاً شبیه هم است".

سوارس: کسی هم هست که نخواهد از بازی کنار نیمار لذت ببرد؟

لوئیس سوارس، مهاجم اروگوئه‌ای بارسلونا از بازگشت نیمار به نوکمپ استقبال می کند.
روز گذشته بود که نشریه فرانسوی «اکیپ» مدعی شد باشگاه پاری‌سن‌ژرمن خود را آماده فروش نیمار در تابستان جاری می‌کند و در صورتی که پیشنهاد مناسبی دریافت کند، حاضر به انتقال ستاره برزیلی خود است. ناصر الخلیفی، رئیس باشگاه پاری‌سن‌ژرمن اخیراً با هشدار به بازیکنان این تیم گفته بود بازیکنان PSG باید مسئولیت‌پذیرتر از گذشته باشند و هر کسی که نمی‌تواند خودش را با قوانین باشگاه وفق دهد، درهای خروجی به روی او باز است.
نیمار ۲۷ ساله که در سال ۲۰۱۷ در ازای پرداخت شدن رقم فسخ قرارداد ۲۲۲ میلیون یورویی‌اش توسط پاری‌سن‌ژرمن به این تیم فرانسوی ملحق شد، ممکن است در ازای ۱۰۰ میلیون یورو به نوکمپ بازگردد و مدیران باشگاه بارسلونا برای تسهیل در امر این انتقال ممکن است عثمان دمبله، ایوان راکیتیچ و ساموئل اومتیتی را وارد این معامله کنند.
لوئیس سوارس در گفت‌وگو با «رادیو کاتالونیا ۱» با اشاره به دوره چهار ساله حضور نیمار در بارسلونا گفت: من یکی از بهترین سال‌های زندگی‌ام را به عنوان یک فوتبالیست در بارسلونا در کنار لیونل مسی، بهترین بازیکن جهان و نیمار، دومین بازیکن برتر جهان سپری کردم. کسب سه‌گانه قهرمانی در آن دوران هم یکی از بهترین لحظات زندگی‌ام بود.
وی ضمن استقبال از بازگشت نیمار به بارسلونا اظهار داشت: کسی هم هست که نخواهد از بازی کنار بازیکنی مثل نیمار لذت ببرد؟ اما او در حال حاضر بازیکن پاری‌سن‌ژرمن است و همیشه در فصل نقل‌وانتقالات چنین بحث‌هایی مطرح می‌شود.

فهرست تیم ملی تکان می خورد

بازیکنان تازه در فهرست ویلموتس

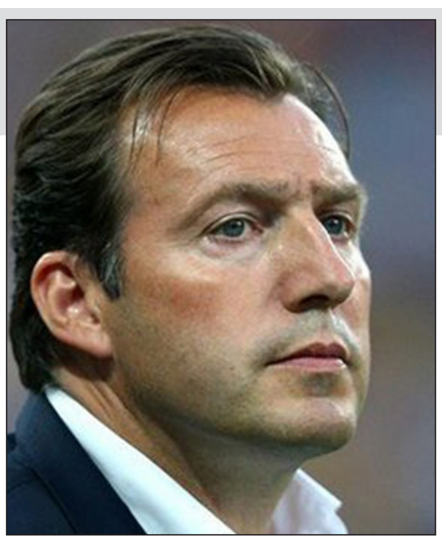

ویلموتس برای اولین اردوی آماده سازی تیم ملی به لیست کی‌روش مراجعه کرد، به این خاطر که بلافاصله بعد از ورود او به تهران، تیم ملی می بایست مهیای بازی با سوریه و کره جنوبی می‌شد.
به نظر می رسد در لیست جدید مارک ویلموتس شاهد تغییرات جالب توجهی باشیم. تغییراتی که حتما برای فوتبالیست ها و اهالی فوتبال سورپرایز خواهد بود. تیم ملی تیر ماه اردوی ۵ روزه ای را در کمپ تیم های ملی برگزار خواهد کرد. در این اردو از آنجایی که در فیفا دی برگزار نمی شود، لژیونرها حضور نخواهند داشت و فرصت خوبی برای مارک ویلموتس است که شناخت بیشتری از بازیکنان پیدا کند.
خبرهای رسیده از راهروی فدراسیون فوتبال حکایت از این دارد لیست تیم ملی اینبار بازیکنانی را در بر می گیرد که در فصل گذشته ارایه گر بازی خوبی بودند اما در لیست کارلوس کی روش قرار نمی گرفتند که یکی از این بازیکنان شجاع خلیل زاده است که شاهد بازی های خوبی از او در خط دفاعی پرسپولیس بودیم اما به اردوی آماده سازی تیم ملی دعوت نمی شد. و شاید هم عزت پورقاز که فصل گذشته ۶ گل برای سپاهان در لیگ برتر و جام حذفی به ثمر رساند و گل زن ترین مدافع لیگ برتر بود. این سورپرایز در خط هافبک و حمله هم دیده خواهد شد. به طور مثال در خط حمله مرتضی تبریزی شانس حضور در اردوی تیم ملی را خواهد داشت. هم چنین در خط هافبک این فرصت در اختیار بازیکنانی چون کمال کامیابی نیا قرار خواهد گرفت. محمد نادری که فصل گذشته شاهد بازی های خوبی از او در خط دفاعی تیم پرسپولیس بودیم یکی دیگر از بازیکنانی است که شانس زیادی برای حضور در اردوی تیر ماه دارد.
مارک ویلموتس بعد از ورود به تهران تنها بازی سپاهان - پرسپولیس را از تلویزیون دید و بعد از این بازی علی علیپور را به اردوی تیم ملی فرا خواند. البته علی علیپور در زمان کارلوس کی روش هم به اردوی تیم ملی دعوت می شد اما هیچ گاه نتوانست در ترکیب تیم ملی جای ثابتی پیدا کند. به هر صورت خوب های لیگ برتر در فصل گذشته برای مارک ویلموتس لیست شده اند و قرار است در اردوی تیر ماه سرمربی تیم ملی ارزیابی بهتری از کیفیت بازیکنان داخلی داشته باشد. حضور بازیکنان جدید در اردوی تیم ملی آنچه که مسلم است رقابت را سخت تر و فشرده تر خواهد کرد.
تغییر چهره تیم ملی در ماه های آتی یک ضرورت است چرا که برخی از بازیکنانی که اکنون در اردوی تیم ملی حضور دارند در جام جهانی بعدی نمی توانند همراه تیم ملی باشند. از اینرو مارک ویلموتس در یک تصمیم درست در نظر دارد با دعوت از بازیکنان جدید رفته رفته چهره تیم ملی را تغییر دهد و تیم ملی را هم چنان جوان نگه دارد.

کارشناس والیبال:

کولاکوویچ جسارت جوانگرایی را دارد اما ما ایرانی‌ها نتیجه گرا هستیم

محمدرضا دامغانی گفت: کولاکوویچ جسارت جوانگرایی در تیم ملی را دارد، اما دلیل اینکه این کار را نمی کند نتیجه گرا بودن جامعه ایران، اصحاب رسانه و خانواده والیبال است.
کارشناس والیبال ایران در گفت‌وگو با ایسنا، درباره عملکرد تیم ملی والیبال ایران تا پایان هفته سوم لیگ ملت‌های ۲۰۱۹، توضیح داد: در کل باید بگوییم که عملکرد تیم ملی در همه زمینه‌ها نسبت به دوره‌های گذشته و بازی‌های اول، خیلی بهتر است. در دوره‌های قبل بازی‌های اول را می‌باختیم و اگر هم بردی بود در ۵ ست و با حضور تماشاگران کسب می‌شد. ما حتی برزیل را هم می‌توانستیم ببریم که به دلیل شرایط مسابقه این اتفاق رخ نداد. او افزود: شاید اگر قبل از بازی با برزیل از من می‌پرسیدید ایران برای برد در این مسابقه چند درصد شانس دارد، بنده عدد ۲۰ را انتخاب می‌کردم، اما وقتی بازی را دیدم این نظر من به صورت سینوسی تغییر کرد و در اواسط مسابقه شانس بیشتری را برای برد ایران متصور بودم و می گفتم قطع به یقین این بازی را می‌بریم. دلیل این موفقیت تیم ملی تجربه بالای بازیکنان است که با لژیونر شدن، در لیگ‌های اروپایی کسب کرده‌اند. بازیکنانی مانند غفور، عبادی‌پور، معروف و فیاضی در این روزها اوج آمادگی را پشت سر می گذارند. بازیکنان ما تجربه خوبی از لیگ‌های ایتالیا و لهستان کسب کرده‌اند و با آرامش خاصی والیبال بازی می کنند که نتیجه آن کسب این نتایج است.
کارشناس والیبال ایران گفت: بازیکنان ما در لیگ‌های داخلی در نهایت ۳ تا ۴ بازی پر فشار را پشت سر می گذارند، اما لژیونرهای ما مانند عبادی‌پور در این مدت نزدیک به ۴۰ تا ۵۰ بازی پر فشار را در لیگ‌های خارجی تجربه کرده‌اند که این موضوع تجربه و آمادگی ذهنی و بدنی آن‌ها را بسیار بالا برده است. او در پاسخ به این سوال که آیا طبق گفته منتقدان دلیل این نتایج خوب تیم ملی عدم حضور بازیکنان اصلی تیم‌های دیگر در مسابقات است؟ اظهار کرد: تیم‌هایی چون ایتالیا، روسیه و لهستان واقعاً ترکیب اصلی خود را در اختیار نداشتند، اما این اتفاق امری طبیعی است. تنها برزیل شاکله اصلی خود را برای این مسابقات حفظ کرده است. این موضوع برای تیم‌های دیگر طبیعی است چون به جوان‌ترهای خود میدان داده و آن‌ها را تحت فشار قرار می‌دهند تا برای المپیک ۲۰۲۰ توکیو آماده شوند. ما هم می‌توانستیم این کار را انجام دهیم، اما دلایلی دارد که باید صریح مطرح کنم. دامغانی ادامه داد: تصمیمات فعلی کولاکوویچ در مورد استفاده از با تجربه‌ها و بازی ندادن به جوانان، همه برگرفته از بازخوردهایی است که او از جامعه ما، اصحاب رسانه و خانواده والیبال دریافت می کند. صربستان قهرمان المپیک سیدنی بود، اما کولاکوویچ در ۸ سال سرمربیگری اش برای این تیم همه بزرگان را کنار گذاشت و کاری کرد که صربستان سال‌ها نتوانست حتی در جمع ۴ تیم برتر اروپا باشد، اما کسی به او خرده نگرفت که چرا این کار را انجام داده است. با این حال او توانایی این کار را داشت و تغییر نسل را در والیبال صربستان ایجاد کرد. او افزود: اگر کولاکوویچ الان از بازیکنان جوان استفاده نمی‌کند دلیل آن واکنش‌های جامعه و خانواده والیبال است. ماندن یا نماندن در ایران را برد و باخت‌ها تعیین می کند و همه ما نتیجه گرا هستیم. اینکه باید به جوانان بازی دهیم کاملاً درست است، اما آیا می‌توانیم نتایج جوان گرایی را به جان بخریم؟ در حال حاضر فردی چون فرهاد قائمی که از بازیکنان خوب ایران است به دلیل بازی نکردن اعتماد به نفس خود را از دست داده و دلیل این اتفاق باز خوردی است که سرمربی تیم ملی از جامعه دریافت کرده و نمی‌تواند این ریسک را بپذیرد که ترکیب اصلی خود را کنار گذاشته و با جوانان پا به میدان مسابقه بگذارد. با این حال تاکید می کنم که ما از او خواسته‌ایم که چنین تصمیماتی بگیرد چون نتیجه گرا هستیم. پیشکسوت والیبال ایران ادامه داد: اگر صادقانه حرف بزنیم، ما برای تیم ملی پاسور دوم نداریم، اگر همین الان سعید معروف را از تیم ملی کنار بگذاریم حتی برابر چین هم احتمال باختن داریم. در حالی که باید این مسائل را به جان بخریم، سعید معروف‌ها را کنار گذاشته و با بازی دادن به جوان‌ترها آن‌ها را برای المپیک ۲۰۲۰ توکیو آماده کنیم. قطع به یقین این کار تاوان دارد اما باید به جان خرید تا نتیجه گرفت. ما جوان گرایی می خواهیم اما تحمل باختن نداریم و اگر ببازیم همه از اهالی رسانه تا خانواده والیبال کولاکوویچ را نقد می کنیم در حالی که درست نیست. اگر می‌توانستیم خود را برای باختن در دوره جوان گرایی آماده کنیم، قطعاً کولاکوویچ در رزومه کاری خود این موضوع را اثبات کرده که می‌تواند بازیکنان جوان را برای نسل‌های بعد آماده کند، متأسفانه این شرایط چیزی است که خود ما از کولاکوویچ خواسته‌ایم. او در واکنش به این موضوع که کولاکوویچ حتی در بازی‌هایی که برد ایران قطعی شده دست به ترکیب نمی‌زند، تصریح کرد: این انتقاد را قبول دارم و او می‌تواند در بازی‌هایی که ۶ تا ۷ امتیاز پیش هستیم کم کم به جوان‌ترها میدان دهد. با این حال ما در تمرینات تیم ملی نیستیم که شرایط بازیکنان را از نزدیک دیده باشیم. به ویژه اینکه دو مربی خوب کشورمان آقایان پیمان اکبری و سعید رضایی به عنوان کمک در کنار کولاکوویچ هستند و من به چشم دیدم که در این دوره مشورت‌های خوبی را در تعویض‌ها به سرمربی تیم می‌دهند. از نظر من الان درست نیست که انتقاد کنیم. باید در کنار تیم باشیم تا خدایی نکرده این بازیکنان که جوان هستند ناخواسته مقابل سرمربی تیم ملی قرار نگیرند و آرامش تیم برهم نریزد. اگر هم در مورد این مسائل انتقادی داریم باید در یک فضای دوستانه به خود کولاکوویچ گفته شود تا او هم پاسخ خود را ارائه کند. دامغانی تاکید کرد: صادقانه بخواهیم نگاه کنیم، در حال حاضر برای تیم ملی ایران کسی در حد این نفرات که الان در تیم ملی هستند وجود ندارد و بهترین تیم ما همین نفراتی هستند که آن‌ها را می‌بینیم. باید آهسته آهسته به جوانان خود میدان دهیم تا آماده شوند اما همانطور که گفتم، کولاکوویچ بازخورد جامعه را دیده و با توجه به آن‌ها برخورد می‌کند. او جسارت جوان گرایی را دارد اما متأسفانه ما نتیجه گرا هستیم.

مکث

تحلیل موندو دپورتیوو از گزینه‌های انتقال نیمار

انتقال نیمار به بارسا: دشوار ولی ممکن

روزنامه اسپانیایی موندو دپورتیوو در شماره دیروز خود به بررسی احتمالات و گزینه‌های انتقال نیمار، ستاره برزیلی پاری سن ژرمن به بارسلونا پرداخت.
به گزارش "ورزش سه"، روزنامه اسپانیایی موندو دپورتیوو که در کاتالونیا منتشر می‌شود در شماره امروز خود به بررسی احتمالات و گزینه‌های بازگشت نیمار، ستاره برزیلی PSG به بارسلونا پرداخته. موندو دپورتیوو به خوانندگانش خاطرنشان می کند که از چند ماه پیش خبر پیشنهاد بارسا به نیمار را منتشر کرده بوده و یکی از اولین رسانه‌هایی بوده که به این خبر پرداخته بوده. ادعایی که به نظر می‌رسد این روزها بیش از هر زمان دیگری به واقعیت نزدیک شده است. موندو دپورتیوو به اختلافات نیمار با همبازی‌های خود در PSG و همچنین کادر فنی این تیم اشاره می کند. به گزارش این روزنامه نیمار ابتدا با کاوانی بر سر زدن ضربات پنالتی دچار اختلاف شده و سپس با دراکسلر و مونیه هم درگیری‌هایی داشته. رابطه سرد و پرتنش نیمار و توماس توخل، سرمربی پاری سن ژرمن هم مدتها است که فاش شده است. روزنامه اسپانیایی سپس به مصاحبه اخیر رئیس PSG ناصر الخلیفی با فرانس فوتبال اشاره می کند و می گوید الخلیفی در این مصاحبه عملا درهای خروج نیمار از باشگاه فرانسوی را باز کرده است. حتی پیش از این مصاحبه نشریه فرانسوی اکیپ هم مدعی شده بود که PSG در فکر فروش نیمار است. موندو دپورتیوو می گوید بارسلونا تا همین اواخر قصد ورود به موضوع نیمار را نداشت و ترجیح می داد از دور نظاره گر رابطه او با باشگاه PSG باشد. بارسلونا در این مدت رابطه نیمار با الخلیفی را زیر ذره بین داشت تا متوجه شود رئیس قطری این باشگاه چه زمانی برای خروج ستاره برزیلی چراغ سبز نشان خواهد داد. حالا که چراغ سبز مورد نظر بارسلونا از سوی الخلیفی صادر شده تصمیم با تیم فنی و تاکتیکی بارسلونا است. رئیس باشگاه، بارتومئو چند ماه پیش اعلام کرده بود که تصمیم گیری نهایی را به کادر فنی و تیم فنی باشگاه خواهد سپرد. موندو دپورتیوو می گوید اگر تیم فنی بارسلونا اضافه شدن نیمار به این تیم را تایید کنند او باید دستمزد خود را کاهش دهد چرا که بارسلونا حاضر نیست دستمزد ۳۰ میلیون یورویی او در PSG را پرداخت کند. در عین حال نیمار باید شکایت خود از بارسلونا به خاطر پاداش‌های پرداخت نشده به او در زمان حضورش در این تیم را پس بگیرد. موندو دپورتیوو در پایان گزارش خود نتیجه‌گیری می کند که با توجه به جمیع شرایط انتقال نیمار به بارسلونا با اینکه دشوار به نظر می‌رسد ولی با توجه به شرایط امروز غیر ممکن نیست.

اخبار

مدیر کل ورزش و جوانان استان قم تأکید کرد

حمایت مدیران قم از نماینده فوتسال قم در لیگ برتر

مدیر کل ورزش و جوانان استان قم از تأکید مدیران ارشد قم بر حمایت از نماینده فوتسال قم در لیگ برتر فوتسال ایران خبر داد.
رسول منعم در دیدار با بازیکنان، کادر فنی و مدیریتی تیم فوتسال محمد سیمای قم که دوشنبه شب در حاشیه تمرین این تیم در سالن شهید حیدریان قم صورت گرفت اظهار داشت: امروز ورزش استان‌ها را با رشته‌های مستعد و مطرح آن استان می‌شناسند و فوتسال قم همواره چه در گذشته و چه در زمان حال به عنوان رشته‌ای که جایگاه ملی و فراملی داشته مطرح بوده است. وی افزود: امروز یکی از افتخارات ورزش قم، حضور تیمی مستعد از قم در لیگ برتر فوتسال است و انتخاب‌های متوالی علی اصغر حسن زاده کاپیتان قمی تیم ملی فوتسال به عنوان برترین بازیکن آسیا گواه دیگری بر اهمیت فوتسال برای ورزش قم است. مدیر کل ورزش و جوانان استان قم گفت: در حوزه حمایت از تیم لیگ برتری فوتسال قم، طی جلساتی که با مدیران ارشد استان قم داشته‌ایم همه آنها متفق القول بر حمایت و پشتیبانی از این تیم تاکید داشته‌اند و امیدوارم با حمایت‌هایی که‌انشاالله امسال از این تیم می‌شود نتایجی درخشان‌تر در انتظار تیم محمد سیمای قم باشد. منعم بیان داشت: هر زمان که در فوتبال و فوتسال رشد و رونق داشتیم موج مثبت پیشرفت و ترقی به سایر رشته‌های ما نیز سرایت کرده است و شاید رشته ورزشی شخصی من فوتبال نبود اما در همدان ۷ سال عضو هیئت مدیره باشگاه پاس همدان بودم و از نزدیک با زیر و بم فوتبال و فوتسال آشنا هستم.
وی عنوان کرد: در هر مقطعی که در فوتبال و فوتسال موفقیت داشته‌ایم سایر رشته‌های ما نیز پویا و شاداب بوده‌اند و برعکس آن هم صادق بوده است. در این مسیر نیاز است که با اهتمام تازه و همت تک تک بازیکنان و کادر فنی برنامه‌های به طور جدی پیش برود و با توجه به اردوی پیش فصل و تمریناتی که به موقع و در زمان مناسب آغاز شد آینده تیم فوتسال محمد سیما را روشن می بینم. مدیر کل ورزش و جوانان استان قم تصریح کرد: اداره کل ورزش و جوانان قم در کنار تیم محمد سیما است و ظرفیت موجود خود را در اختیار فوتسال قم قرار می‌دهد و از مدیران ارشد استان قم نیز می‌خواهیم که حمایتی ویژه داشته باشند البته در این مسیر کسب نتایج و عملکرد مثبت در لیگ تأثیر روشنی بر ساز و کار حمایتی خواهد داشت و به همین دلیل نیاز است که همه اعضای تیم محمد سیما با تمام وجود برای موفقیت این تیم تلاش کنند. منعم اضافه کرد: تعصب خود را به فوتبال و فوتسال باید این گونه عنوان کنم که با پیگیری‌های صورت گرفته توانستیم میزبانی المپیاد فوتسال استعدادهای برتر کشور را به دست بیاوریم و تلاش می کنیم در ادامه مسیر در فوتبال نیز پیشرفت‌های جدی تری داشته باشیم. طی روزهای گذشته صحبتی با بخش خصوصی بر سر حمایت از تیم فوتبال قم در لیگ دسته دوم داشته‌ایم و امیدوارم به سرانجام برسد تا قم در لیگ دسته دوم فوتبال هم تیم داشته‌باشد.

رئیس هیئت فوتبال استان قم خبر داد؛

برخورد با مدارس فوتبال متخلف در قم

رئیس هیئت فوتبال استان قم با بیان اینکه هیئت فوتبال استان قم با مدارس فوتبال و فوتسال متخلف برخورد می کند، گفت: خانواده‌ها باید در این زمینه هوشیار باشند.
کریم بهرامی اظهار داشت: بر اساس قانون، فعالیت‌هایی که تحت عنوان مدرسه و آموزش فوتبال و فوتسال صورت می گیرد تنها باید با مجوز معتبر هیئت فوتبال استان قم انجام شود و هیئت فوتبال استان قم به متقاضیان مدارس فوتبال و فوتسال مجوزهای سالانه می‌دهد. وی افزود: بر همین اساس خانواده‌ها باید هوشیار باشند که در مدارس فوتبال و فوتسالی فرزند خود را ثبت نام کنند که آن مدرسه فوتبال یا فوتسال مجوز سال ۹۸ هیئت فوتبال استان قم به عنوان متولی این رشته‌ها در استان را در اختیار داشته باشد. رئیس هیئت فوتبال استان قم در خصوص ساز و کار وقوع تخلفات در مدارس فوتبال و فوتسال گفت: از همشهریان قمی می‌خواهیم هر زمان و در هر نقطه‌ای که تخلفی از مدارس فوتبال و فوتسال دیدند مراتب را به هیئت فوتبال استان قم واقع در ورزشگاه شهید حیدریان گزارش دهند تا به طور فوری و سریع در دستور رسیدگی قرار گیرد. بهرامی بیان داشت: هیئت فوتبال استان قم با مدارس فوتبال متخلف برخورد می کند و به دلیل صیانت از اعتماد مردم به مدارس فوتبال و فوتسال و همچنین اهمیت فعالیت اصولی این مدارس در آینده ورزش استان قم در موضوع نحوه فعالیت مدارس فوتبال و فوتسال جدی هستیم. وی عنوان کرد: در صورت دریافت گزارش مبنی بر تخلف مدرسه فوتبال، از مدیر آن مدرسه فوتبال توضیح خواسته می‌شود و با بررسی شواهد و دلایل موجود با مدرسه فوتبال مختلف برخورد می‌شود و گزینه باطل کردن مجوز مدارس فوتبال متخلف نیز در دستور کار قرار دارد البته بر این موضوع نیز تاکید می کنم که فعالیت اغلب مدارس فوتبال و فوتسال ما در قم اصولی و بر پایه علم و اخلاق است.

ادعای روزنامه عربستانی درباره بشار رسن و پرسپولیس

درحالی که روز گذشته سایت الکاس قطر به نقل از رسانه‌های عراقی نوشت که قرارداد بشار با پرسپولیس تمدید شده اما سایت عربستانی مدعی شده که بشار رسن به خاطر نامعلوم بودن وضعیت برانکو هنوز قراردادش را تمدید نکرده است.
بشار رسن یکی از بازیکنانی است که قرارداد او با باشگاه پرسپولیس به پایان رسیده است. این بازیکن عراقی عملکرد بسیار خوبی در پرسپولیس داشته و یکی از بهترین‌های تیمش بوده است. باشگاه پرسپولیس دوست دارد که بشار رسن را حفظ کند و قراردادش را تمدید کند. موضوعی که سایت الکاس قطر روز گذشته اعلام کرد که بشار رسن قراردادش را با پرسپولیس دو فصل دیگر تمدید کرده است اما به نظر می‌رسد که وضعیت برانکو این بازیکن را هم دچار شک کرده است. سایت الخلیج عربستان تاکید کرد که بشار رسن منتظر وضعیت برانکو است و هنوز قراردادش را تمدید نکرده است. این سایت در ادامه نوشت: بشار قرار بود که روز دوشنبه قراردادش را تمدید کند اما با توجه به اینکه وضعیت برانکو مشخص نیست آن را فعلاً به تأخیر انداخته و قرار است که روز سه شنبه تصمیم بگیرد. سایت الخلیج در پایان نوشت: باشگاه الاهلی عربستان خبر از توافق با برانکو می‌دهد این در حالی است که پرسپولیس اصرار دارد که مطالبات مالی برانکو را پرداخت می کند و اجازه جدایی را به این مربی نمی‌دهد.

ایران
چهارشنبه – ۲۹ خردادماه ۱۳۹۸ – سال بیست و دوم – شماره ۴۸۲۵

نکته

به‌بهانه‌انتشار فراخوان انتخاباتی محمدباقر قالیباف؛

نواصولگرایی روایت سیاست‌ورزی تک نفره

فراخوانی که با «بسم الله» تمام می شود، اما نقطه آغازیست بر فعالیت های انتخاباتی این نواصولگرا برای دور آینده مجلس شورای اسلامی. هر چند پس از انتشار این فراخوان تصویری، بلافاصله رسانه ها شروع به نیت خوانی شخص وی برای نامزدی در انتخابات مجلس آینده یا ریاست جمهوری بعدی کردند.

به هر حال این فرمانده سابق سپاه که پس از پایان سال های طولانی فعالیت در جایگاه فرماندهی نیروی انتظامی و شهرداری تهران با روی کار آمدن ائتلاف اصلاح طلبان و اعتدالگرایان در شورای اسلامی شهر تهران، سرانجام از مسئولیت های اجرایی فارغ شد، چه در پی ثبت نام در انتخابات ریاست جمهوری برای چهارمین بار و چه در فکر نمایندگی مردم در مجلس شورای اسلامی باشد، او در اولین گام فعالیت جدید انتخاباتی خود به تکرار ایده جبهه نو اصولگرایی تاکید کرد که به اعتقاد وی با حضور جوانان معتقد به این جریان در عرصه انتخابات، می توان مجلسی نو برای اصلاح ریل گذاری در مسیر سیاست گذاری کشور تشکیل داد.

انتخاب عبارت «بسم الله» در پایان فراخوان اخیر این سردار سابق سپاه، اگرچه پایانی بر فراخوان او و آغازی بر فعالیت انتخاباتی اش برای مجلس شورای اسلامی است، اما قطعاً نه آغاز و نه پایانی برای تلاش‌های او برای جا انداختن واژه نواصولگرایی در عرصه سیاسی ایران نخواهد بود.

اولین بهره برداری قالیباف از این واژه سیاسی جدید، نه در روزهای اخیر که این فراخوان را صادر کرده است، بلکه از دو سال پیش و پس از انصراف از نامزدی دوازدهمین دوره انتخابات ریاست جمهوری به نفع حجت الاسلام رئیسی نامزد جبهه مردمی نیروهای انقلاب اسلامی مطرح شد. در روزهایی که با پیروزی دکتر روحانی در انتخابات، برنامه‌های وی برای حضور در دولت مجدداً ناکام ماند.

وی در ۳۱ تیر ۹۶ اولین نامه خود به جوانان را منتشر و از واژه «نواصولگرایی» رونمایی کرد که هدف آن را تغییر اساسی در نحوه کنش جریان اصولگرایی دانست.

قالیباف در این نامه سرگشاده به جوانان تاکید کرد: «این مهم (تحول در جریان اصولگرایی) زمانی اتفاق خواهد افتاد که شما امیدوارانه، فعالانه و آتش‌به‌اختیار وارد صحنه شده، منتظر اقدامات از بالا به پایین در جریان اصول گرایی نباشید؛ زیرا تحلیل رفتارهای پس از انتخابات برخی دوستان نشان می‌دهد تصمیم گیری در این مورد در رأس جریان همچنان دچار اختلال است.»

وی همچنان پس از دو سال این فعال سیاسی در حال تکرار دیدگاه اولیه خود است همانگونه که در بیانیه اخیر نیز به مانند گذشته اظهار داشت به دنبال رهبری جریان نیست و به «سهم خود» می‌خواهد «صدا» ی همه، مخصوصاً خواهران عزیز، دانشجویان و روحانیون و فعالان مخلص جهادی باشد تا «تغییر» و «نوگرایی» رقم بخورد. سخنانی که البته در فراخوان اخیر با اعلام «شاخص هایی که منتشر می شود» برای «افراد توانمند و با صلاحیت» که می‌توانند نماینده مجلس آینده باشند، نقض شده و نشان از سودای مدیریت این جبهه سیاسی جدید دارد. این تناقض به نوعی دیگر توسط محسن پیرهادی دبیرکل جمعیت پیشرفت و عدالت ایران اسلامی که یک حزب سیاسی نزدیک به محمدباقر قالیباف، تأیید می شود: «فراخوان آقای قالیباف، صرفاً یک دعوت نیست، بلکه سامانه‌ای است که مجموعه‌ای از اقدامات و پیگیری‌های بعدی را می‌طلبد. اینکه پس از ثبت نام افراد تا هشت ماه دیگر که انتخابات مجلس برگزار می‌شود چه اتفاقی قرار است بیفتد و چگونه این ساز و کار منتج به معرفی افراد نسبتاً جوان و انقلابی و متخصص برای نامزدی مجلس شود، همه در جمعیت پیشرفت و عدالت انجام می‌شود.»

علاوه بر استفاده عنوان «نواصولگرایی»، قالیباف در دو سال گذشته بر واژه‌های دیگری نیز تاکید فراوان دارد. عبارت «چهار درصدی» که به نوعی شعار وی در انتخابات ریاست جمهوری قبل بود، در کنار واژه «آتش به اختیار» از عناوینی هستند که قالیباف به تناوب در اکثریت سخنرانی‌ها و برنامه‌های عمومی که طی دو سال گذشته داشته است، مورد استفاده قرار داده است.

عبارت «اقدامات از بالا به پایین» و «پدرخواندگی» نیز کلیدواژه‌های او برای نقد جریان اصولگرایی است. اما مهم‌ترین عبارتی که برای قالیباف در این کنش‌های سیاسی جدید خطاب به جوانان مطرح بوده است، عبارت «جهادی» است. عبارتی که قالیباف بارها از جمله در همین فراخوان اخیر، درخواست عمل جهادی داشته و خود نیز با سفر به نقاط مختلف کشور خصوصاً مناطق بحران زده و کم برخوردار عبارت «سفرهای جهادی» را برای معرفی اقدامات خود انتخاب کرده است.این عنوان امروز نیز بر پیشانی سامانه‌ای خورده است که قالیباف به جوانانی که شاخصه‌های مورد نظر او را برای نمایندگی مجلس آینده ایران دارند، معرفی کرده است تا مشخصات خود را در آن ثبت کنند. به نظر می‌رسد قالیباف به صورت آگاهانه و با برنامهریزی مشخص به سمت ایجاد گفتمان سیاسی خاص خود حرکت می‌کند.

وی در مانیفستی که برای جریان نواصولگرایی در مهرماه سال ۹۷، حدوداً یک سال پس از ابداع این واژه، منتشر می‌کند عباراتی «مردم‌باوری»، «اسلام ناب» و «نوگرایی» را سه شاخص اصلی برای ایجاد تغییر اساسی در گفتمان، رویکرد، ساختار و عملکرد جریان اصولگرایی معرفی می‌کند.

در این گفتمان جدید، قالیباف واژگان را عمدتاً و بدون تغییر از همان گفتمان مشهور اصولگرایی وام گرفته است، اما وجه تمایز مهم آن با گفتمان سابق، تفاوت میان شرکای مدنظر او در گفتمان جدید نواصولگرایی با حامیان و اعضای متعلق به گفتمان اصولگرایی است. به نظر می‌رسد وی دیگر از چهره‌های شاخص جریان اصولگرایی قطع امید کرده و نقدهای متعددی را در طی دو سال گذشته به عملکرد و رویکرد آنها وارد دانسته است و به همین دلیل در سودای یافتن شریکانی جدید از میان چهره‌های جوان و کمتر شناخته شده اصولگرا است.

اما این تلاش هم چندان کامیاب نبوده است. در ۲۹ آبان ۹۶ و در روزهایی که ایده نواصولگرایی قالیباف جدید و چالش برانگیز می‌نمود، همایشی با عنوان «نواصولگرایی در نگاه جریان دانشجویی» به همت تشکل‌های عدالتخواه دانشگاه علم و صنعت تهران برگزار شد. تصور بر این بود که این همایش می‌تواند آغازی پرطمطراق برای اعلام وجود رسمی جبهه نواصولگرایی در میان استقبال حامیان جوان خود باشد.

قالیباف نیز در این همایش علاوه بر نقد اصلاح طلبان به نقد جدی عملکرد اصولگرایان پرداخت و گفت: جریان اصولگرایی در حقیقت در اهداف، برنامه‌ریزی‌ها و حرف‌هایی که می‌زند بر مکتب امام است و خود را پایبند به آن می‌داند اما واقعیت این است که وقتی می‌خواهیم این مبانی و اصول را تحقق دهیم و مردم آنها را در زندگی خود لمس کنند، می‌بینیم این جریان سیاسی در حالی که حرف آن را زده در ارائه کارنامه عملکرد قابل قبول و قابل دفاعی نداشته و در هدف‌گذاری، روش و ابزار بدسلیقگی شده است. هر چند برخی بزرگان اصولگرا شاید نپذیرند. نواصولگرایی با فرهنگ پدرخواندگی ساخته نمی‌شود؛ نواصولگرایی پدرخوانده نمی‌خواهد.»اما این همایش بر خلاف انتظار به شروعی خاطره انگیز برای جریانی که قالیباف بسیار تاکید داشت، قرار نیست رهبر آن باشد، بلکه تنها می‌خواهد صدای رسای آن باشد، نبود. پس از سخنان تند قالیباف، این بار نوبت به دانشجویانی رسید که علاوه بر نقد تند به عملکرد وی، دوره اصولگرایی و اصلاح طلبی را تمام شده می‌دانستند و از قالیباف هم می‌خواستند به «خط انقلاب» باز گردد.

این چنین اولین گام جدی قالیباف برای فعال کردن جبهه مورد نیاز خود با شکست مواجه شد. شکست‌هایی که به صورت پی در پی در سایر محافل اصولگرایی نیز هم همراه شد تا جایی که امروز و پس از گذشت دو سال از طرح این ایده همچنان به جز شخص شهردار پیشین تهران و جمعیت پیشرفت و عدالت ایران اسلامی کسی در سپهر سیاسی ایران داعیه دار حمایت از این جبهه سیاسی جدید نیست.در شرایطی که به نظر می‌رسید جبهه نواصولگرایی به علت نداشتن جذابیت خاصی برای فعالین سیاسی کشور به فراموشی سپرده شده باشد، اما فراخوان قالیباف در روز ۲۶ خرداد ۹۸ حدود ۹ ماه پیش از آغاز انتخابات یازدهمین دوره مجلس شورای اسلامی، حاکی از امیدواری این مدیر سخت کوش برای جا انداختن برنامه سیاسی خود برای آینده ایران است. اینکه آیا سرانجام اصرار او بر جبهه نواصولگرایی هم به سرنوشت اصرار سه باره او برای رسیدن به مقام ریاست جمهوری دچار خواهد شد یا خیر، موضوعی است که برای یافتن پاسخ آن باید صبر کرد، اما هر چه هست انتخاب عبارت «بسم الله» در پایان فراخوان اخیر وی اگرچه پایانی بر فراخوانش و آغازی بر فعالیت انتخابات آینده است، اما قطعاً نه آغاز و نه پایانی برای تلاش‌های او برای جا انداختن واژه نو اصولگرایی در عرصه سیاسی ایران نخواهد بود.

روحانی در مراسم بهره‌برداری از پایانه مسافربری سلام فرودگاه امام خمینی(ره):

ملت ایران پیروز جنگ اراده‌ها خواهد بود

رئیس جمهور اساس جنگ بدخواهان با ملت ایران را جنگ امید یا اراده ها دانست و تاکید کرد: هدف نقشه‌های شوم دشمنان، ناامید کردن ملت ایران از آینده توسعه کشورشان است، اما ملت ایران با امید و سرزندگی، دشمنان را در رسیدن به اهدفشان ناامید می کند و پیروز جنگ اراده‌ها خواهد بود.

حجت الاسلام و المسلمین حسن روحانی روز سه‌شنبه در مراسم بهره برداری از پایانه مسافربری "سلام " فرودگاه بین المللی امام خمینی (ره) اظهار کرد: باوجود همه فشارهای دشمنان و بدخواهانی که می خواهند اینگونه القا کنند که توسعه ایران متوقف شده و مردم نسبت به آینده کشور ناامید هستند، ما هر روز شاهد تحرک تازه‌ای در اقتصاد و حرکت بزرگ اجتماعی در کشور هستیم و این روند با شتاب ادامه خواهد یافت.

رئیس جمهور با بیان اینکه اقدامات دشمنان برای فشار به ملت ایران و در عین حال عکس العمل نظام جمهوری اسلامی ایران در برابر این فشارها افزایش یافته است، تصریح کرد: پایان این نبرد پیروزی ملت خواهد بود؛ چرا که طرف مقابل ملت نیست و ما نیز با هیچ ملتی نمی جنگیم، بلکه طرف مقابل ما، عده‌ای سیاستمدار کم تجربه هستند.

روحانی افزود: در این طرف نیز فقط گروهی از مسولان کشور نیستند، بلکه همه ملت ایران یکپارچه در این مبارزه حضور دارند و تحریم دشمنان به طور مستقیم علیه فرد فرد ایرانیان بویژه اقشار ضعیف و کم درآمد است.

رئیس جمهور با تاکید بر اینکه دشمنان در این مبارزه علیه ملت ایران پیروز نخواهند شد، گفت: مصداق این سخنان نیز افتتاح طرح‌های بزرگ در سراسر کشور و همچنین بهره برداری امروز ترمینال با شکوه " سلام" در فرودگاه امام خمینی (ره) است .

روحانی با اشاره به اینکه ترمینال سلام ، عمدتا ظرف دو سال با تلاش متخصصین ، کارگران و مدیران کشور ساخته شده ، خاطرنشان کرد: اگر در گذشته ترمینالی ظرف یک تا دو سال ساخته می شد، تعجب می کردیم که چگونه امکان پذیر است که ظرف این مدت ترمینالی با شکوه ساخته شود، اما الان شاهدیم که فرزندان ایران با تکیه بر اراده ، امید به آینده و عشق به وطن می توانند چنین پروژه هایی را که قابل رقابت با پروژه های مشابه جهانی است ، بسازند.

رئیس جمهور با بیان اینکه افتتاح ترمینال فرودگاهی با افتتاح های دیگر پروژه های اقتصادی متفاوت است ، ادامه داد: افتتاح ترمینال یعنی حضور صنعت هوانوردی ، همکاری بین مدیران فرودگاهی و نیروی انتظامی و سپاه و همچنین بهره مندی از دیگر بخش های مختلف که با کمک یکدیگر یک هواپیما به طور امن و سالم در ترمینال پهلو بگیرد و مسافران سالم به مقصد برسند.

رئیس‌جمهور تاکید کرد: افتتاح ترمینال فرودگاه امام (ره) به معنای همکاری، تعاون و وحدت بخش های مختلف در راه اندازی یک پروژه مهم خدماتی ، اجتماعی ، اقتصادی و فرهنگی در کشورمان است.

*** امروز نیازمند تحرک و جهش به سمت توسعه هستیم**

روحانی با تاکید بر اینکه امروز نیازمند تحرک و جهش به سمت توسعه هستیم، اظهار کرد: امروز برغم تحریم و فشار هواپیماها و صنعت هوایی کشورمان به‌طور منظم در حال فعالیت است و این موضوع برای کشوری که از لحاظ خرید هواپیما، قطعات و تعمیرات هیچ مشکلی نداشته باشند، اقدامی راحت محسوب می شود اما در کشور ما برغم همه فشارها و مشکلات ، صنعت هوایی کشورمان مشغول فعالیت و تلاش شبانه روزی است؛ لذا باید از همه بخش های هوانوردی کشور قدردانی کنیم.

رئیس جمهور اضافه کرد: امروز صنعت هوانوردی کشورمان با وجود همه فشارها در سطح کشورهای پیشرفته جهان در مسیر حرکت است البته کمبودها و مشکلاتی وجود دارد اما این کمبودها قابل رفع است .

وی با اشاره به اینکه یکی از تلاش های دولت یازدهم و دوازدهم ، رونق صنعت هوایی کشورمان بوده است ، گفت: بعد از توافق هسته ای و فضایی که در روابط بین الملل ایجاد کردیم توانستیم پس از چند ده سال، تعدادی هواپیمای مدرن و نو وارد کشور کنیم که شاید یکی از آرزوهای مردم عزیزمان بود و این روند می توانست ادامه یابد و در مسیر ادامه بود و دولت در پی خرید صدها فروند هواپیما در طول سال های آینده به منظور رفاه و آسایش مردم و رونق اقتصاد و حمل و نقل کشور بود.

روحانی خاطرنشان کرد: آمریکا امروز بر خلاف همه مقررات بین المللی در برابر ملت ایران قرار گرفته است اما دست اندر کاران بخش ها و حوزه های صنعت هوایی، با تلاش ها و زحمات خود، این صنعت را سرپا نگه داشته اند و از آنان صمیمانه قدردانی می کنیم.

***با مقاومت به رونق اقتصادی خواهیم رسید**

رئیس جمهور با اشاره به اینکه مبارزه واقعی و عملی با بدخواهان و مخالفان پیشرفت ایران، اجرا و افتتاح طرح های بزرگ گفت: امروز باید عملا در برابر بدخواهان خود مقاومت کنیم و عمل ما در برابر آنها، تلاش برای رونق اقتصادی است.

روحانی توسعه گردشگری را از اهداف بزرگ دولت یازدهم و دوازدهم برای رونق اقتصادی کشور دانست و تصریح کرد: بهترین وراحت ترین وسیله برای توسعه صنعت گردشگری، پیشرفت روز افزودن صنعت هوایی کشور است چرا که مردم به صورت هوایی می توانند در کوتاه ترین زمان ممکن به مقاصد خود در داخل و خارج کشور سفر کنند.

رئیس جمهور افزود: اینکه ایران بتواند مقصد نهایی یا ترانزیت برای هواپیماهای باری یا مسافری باشد، جزو حقوق مردم کشور است و اینکه صدها و هزاران شغل در کنار صنعت هوایی و گردشگری بوجود بیاید و در روند مسافرت مردم تسهیل شود ، از جمله حقوق مردم کشورمان محسوب می شود و دولت در این راستا گام های خوبی طی سال های اخیر برداشته است.

روحانی با اشاره به اینکه در مسیر دریایی و توسعه بنادر نیز طی سال های گذشته اقدامات خوبی انجام گرفته ، اظهارداشت: در این حوزه ها نیز با اقدامات انجام شده ، ظرفیت های خوبی ایجاد شده که می تواند کشورمان را به سایر کشورها متصل کند.

رئیس جمهور با بیان اینکه توانمندی اقتصادی بخشی از اقتدار ملی محسوب می شود، گفت: در مسیر توانمندی اقتصادی، توانمندی ترانزیتی نیز اهمیت دارد تا بدینوسیله بتوانیم میلیونها تن کالا را از مسیرهای ترانزیتی کشور عبور دهیم و این ارتباط و اتصالی است که هیچکس نمی تواند با آن مبارزه کند.

روحانی خاطرنشان کرد: امروز توسعه مسیرهای ترانزیتی کشورمان و بویژه بندر چابهار و صنعت هوانوردی، به معنای تعامل سازنده با جهان است و این موضوع که مسیر هوایی ایران یکی از کریدورهای امن جهانی به شمار می رود بسیار حائز اهمیت بوده و به معنای قدرت ترانزیتی کشورمان به شمار می رود.

رئیس جمهور ترانزیت و گردشگری را دو امتیاز مهم جغرافیای ایران دانست و اظهار داشت: کشورمان از جنوب به آبهای بین المللی متصل است و از دو هزار کیلومتر ساحل برخوردار هستیم و در شمال نیز به آبهای منطقه ای متصل می باشیم و جایگاه جغرافیایی کشورمان برای عبور فیبرنوری، ریل ، جاده و مسیر هوایی می تواند نقش برجسته ای در منطقه داشته باشد و باید از این موقعیت جغرافیایی و جایگاه خود به خوبی و در راستای منافع مردم استفاده کنیم.

*** افتتاح پایانه سلام محصول اراده فرزندان این سرزمین است**

روحانی در بخش دیگری از سخنان خود با بیان اینکه ترمینال "سلام" امام خمینی (ره) بدست مهندسان ایرانی و با مصالح و تجهیزات ایرانی احداث شده است، گفت: احداث این ترمینال به معنای خود کفایی کشورمان در بهره برداری از اینگونه ترمینال ها است.

رئیس جمهور خاطرنشان کرد: امروز در بسیاری از رشته های فنی و مهندسی قادر هستیم به سایر کشورها خدمات ارائه دهیم و مسئولین کشورهای خارجی در دیدارهای دو جانبه اذعان می کنند که شرکت های ایرانی از لحاظ کیفیت کار و زمان اجرای طرحها، بسیار بهتر از شرکت های سایر کشورها فعالیت می کنند.

روحانی با تاکید بر اینکه باید به گونه ای به جهان متصل شویم که این پیوند و اتصال جدانکردنی باشد، گفت: امروز بدخواهان ملت ایران توانسته اند رابطه ما را در تعامل تجاری ، اقتصادی و بانکی با جهان تضعیف کنند اما در برخی از بخش ها نتوانسته اند اقدامی انجام دهند، لذا باید به گونه ای با جهان پیوند و اتصال برقرار کنیم که این اتصال غیر قابل جدایی باشد و این می تواند به معنای تضمین اقتصاد و تجارت کشورمان باشد.

*** هیچ کس در جهان نیست که از کار ایران تجلیل نکند**

رئیس‌جمهور با اشاره به تلاش های ناموفق آمریکا برای قطع ارتباط ایران با دنیا تاکید کرد: باوجود تلاش های آمریکا ، مسئولان ایرانی در تمام اجلاس های بین المللی می درخشند و ارتباطات جمهوری اسلامی ایران با سایر کشورها خوب است و اگر شرکتی در دنیا بدلیل فشارهای آمریکا نمی تواند با ما همکاری کند این موضوع را با تاسف اعلام و آمریکا را محکوم می کند.

روحانی با تاکید بر اینکه در تقابل با آمریکا، کشورهای جهان از ایران تجلیل می کنند، ادامه داد: ایران به امضا ، عهد و توافقات بین المللی وفادار بود و این طرف مقابل بود که همه توافقات و مقررات بین المللی را زیر پا گذاشت و اکنون همه دنیا آمریکا را به عنوان کشور متخلف ، عهد شکن و برخلاف مقررات انسانی می شناسند و معترف هستند.

وی با بیان اینکه اگر بانک و شرکت های خارجی در همکاری با ایران دچار مشکل هستند، در حقانیت ما کسی تردید ندارد، تصریح کرد: این نقطه ارزشمند تاریخی برای ایران است که در مقابله با یک ابرقدرت به گونه ای از لحاظ سیاسی و حقوقی حرکت کرده که کسی ما را محکوم نمی کند و این یک موفقیت مهم است.

رئیس جمهور با اشاره به اینکه برغم تحریم ها حرکت های خوبی در بخش اقتصادی در کشور انجام شده است، افزود: آمارهای سه ماهه نشان می دهد به‌رغم رشد منفی اقتصادی تا پایان سال رشد مثبت خواهد شد و برای پروژه های عمرانی برای سال جاری بودجه های لازم در نظر گرفته شده است و در سه ماهه اول سال با پرداخت این اعتبارات حرکت های خوب عمرانی ادامه خواهد داشت.

***پیوند ایران با دنیا ناگسستنی است**

رئیس جمهور گفت: بعضی کشورها سعی می‌کنند اتصال ما را با دیگر کشورها قطع کنند، اما همکاری‌های ایران باید با کشورهای دیگر به گونه‌ای باشد که هیچ کشوری نتواند ما را از دیگر کشورهای دنیا جدا کند.

روحانی با اشاره به قول وزیر راه و شهرسازی برای تحویل ۴۰۰ هزار واحد مسکونی به مردم، گفت: همه بخش های خصوصی برای این مهم به کار دعوت شده اند و سرمایه گذاران و شرکت ها ورود خواهند کرد.

رئیس جمهور همچنین به طرح وزارت راه و شهرسازی برای خانه دار شدن کارمندان دولت اشاره کرد و گفت: کارمندان از روز اول استخدام با اختصاص بخش کمی از حقوق خود تا ۱۰ سال پس از استخدام ، صاحب منزل خواهند شد و مراحل آماده سازی و تکمیل این طرح در دست بررسی است تا جوانان در ابتدای شروع کار خود دغدغه مسکن نداشته باشند.

روحانی ادامه داد: تا پایان سال طرح های مهمی از جمله بخش اول آزاد راه تهران - شمال در تابستان افتتاح می شود که این طرح بسیار مهم با پیگیری مستمر به ثمر خواهد رسید تا امید و نشاط به مردم داده شود.

رئیس جمهور با اشاره به ترافیک های سنگین جاده ای شمال کشور در ایام تعطیلات افزود: پس از افتتاح راه آهن تهران به رشت ، مسافرانی که از این مسیر ریلی برای سفر به شمال استفاده کرده اند از مسیر جذاب و بدون ترافیک لذت برده و صرفه جویی ارزشمندی نیز در مصرف سوخت انجام شد.

رئیس جمهور همچنین از تلاش های صنعتگران ، کارکنان و همچنین هنرمندانی که آثار آنها در ترمینال پیشرفته سلام، مورد استفاده قرار گرفته است ، قدردانی کرد.

معاون اول قوه قضاییه خبرداد

صدور حکم قطعی برای ۲۴۱ اخلالگر اقتصادی

معاون اول قوه قضاییه گفت: تا آخر اردیبهشت ۸۲۵ پرونده به دادگاه رفت که تعدادی دلال ارزی بودند که در زمان خودش بسیار مؤثر بود. یک تعداد هم از افراد دارای موقعیت‌های بالای اجتماعی و اقتصادی بودند. از مجموع ۸۲۵ نفر برای ۲۴۱ نفر حکم قطعی صادر شد.

حجت الاسلام محسنی اژه‌ای رئیس ستاد بزرگداشت هفته قوه قضائیه در نشست خبری که به مناسبت فراسیدن هفته قوه قضائیه برگزار شد، ضمن تبریک فراسیدن این هفته و گرامیداشت یاد شهدای نظام جمهوری اسلامی گفت: هیچ گاه یاد و خاطره شهدای بزرگ از ذهن مردم از یاد نمی‌رود و هیچ گاه جنایتی که تروریست‌ها در بعد از انقلاب و مخصوصاً در هفتم تیر انجام دادند محو نمی‌شود و مردم به یاد دارند که این تروریست‌ها از ناحیه چه کسانی حمایت می‌شوند و کشورهایی که این تروریست‌های جانی را در دامن خود گرفته‌اند، باقی خواهد ماند.

محسنی اژه‌ای با اشاره به نام‌گذاری روزهای هفته قوه قضائیه گفت: روز شنبه اول تیرماه بنام «قوه قضائیه و عدالت»، روز یکشنبه دوم تیرماه بنام «قوه قضائیه و سند تحول قضائی»، روز دوشنبه سوم تیرماه بنام «قوه قضائیه و حفظ حقوق و منافع ملی جمهوری اسلامی در عرصه‌های بین المللی»، روز سه شنبه چهارم تیرماه بنام «قوه قضائیه و همکاری قوا در اصلاح روندها و بسترهای فساد»، روز چهارشنبه ۵ تیرماه بنام «قوه قضائیه و استقلال و پایه بندی به قانون در پرتوی ولایت مداری»، روز پنج شنبه ۶ تیرماه بنام «قوه قضائیه و تلاش جهادی از صیانت از ارزش‌های اسلامی و تولید و کارآفرینی» و روز جمعه ۷ تیرماه بنام «قوه قضائیه و امنیت ملی و احیای حقوق عامه و آزادی‌های مشروع» اسامی روزهای هفته قوه قضائیه است.

معاون اول قوه قضائیه افزود: از اول اردیبهشت تا امروز ۱۰ آئین نامه و لایحه‌ای که بخشی از آنها زمان قانونی‌شان گذشته بود انجام شد و کار کارشناسی ۸ آئین نامه انجام و تدوین و ابلاغ شد و دو لایحه به دولت ارسال شد. ۶ الی ۷ مورد دیگر از آئین نامه‌ها به زودی در هفته‌های آینده کارشان تمام خواهد شد و اگر مجموع این لوایح در دولت و مجلس انجام شود قدم بزرگی برای بعضی از امور است که برداشته می‌شود.

وی افزود: یکی از مسائلی که قبلاً هم بود و احتمالاً ادامه هم داشته باشد مربوط به ماده ۴۷۷ است که مربوط به فرجام خواهی فوق العاده می‌شود. تشخیص این فرجام خواهی به شخص رئیس قوه قضائیه سپرده شده است که کار مشکلی است و در این مدت کوتاه با یک اقدام انقلابی و زحمت فوق العاده همکاران ما بیش از ۶۰۰ پرونده از این ماده ۴۷۷ تعیین تکلیف قطعی شده و بیش از دو هزار پرونده توسط رئیس قوه قضائیه جهت بررسی دوباره امضا شد. ۱۷۰۰ پرونده هم برای امضای نهایی آماده است. در مجموع نزدیک به چهار هزار مورد از این پرونده‌ها بررسی و یا در حال ارسال به دیوان عالی است.

محسنی اژه‌ای افزود: موضوع دیگر مربوط به استیذان قصاص بود. بر اساس تفویض از سوی رهبری اذن اجرای قصاص باید از سوی رئیس قوه قضائیه باشد. پس از تعطیلات فروردین امسال بیش از ۳۵۰ مورد اذن صادر شد و نزدیک به ۲۵۰ مورد هم آماده ارائه به رئیس قوه قضائیه است. البته با توجه به حجم کار رئیس قوه قضائیه، رئیس دستگاه قضا برای فرد دیگری هم از رهبری اذن گرفته است.

وی با اشاره به تشدید مبارزه با مفاسد اقتصادی افزود: در دوره قبل آیت الله آملی لاریجانی به دلیل جنگ اقتصادی که دشمن با ما دارد اجازه‌ای گرفته شد و بالاترین قدم بود و این قضیه الان هم با روحیه جهادی ادامه پیدا می‌کند که شاهد رسیدگی به برخی از پرونده‌ها در تهران و برخی از شهرستان‌ها هستیم و اخیراً هم شعبه‌ای ویژه‌ای در گلستان و قم تشکیل شده است.

وی افزود: از اواخر مرداد ماه سال قبل کار دادگاه‌های ویژه شروع شد و تا آخر اردیبهشت ماه ۸۲۵ نفر پرونده‌هایشان تشکیل شده و به دادگاه رفته است البته تعدادی از آنها دلالان ارزی بودند. از این ۸۲۵ مورد که به دادگاه رفته تا آخر اردیبهشت ماه ۲۴۱ نفر حکم قطعی‌شان صادر شده است و ۷ نفر تبرئه و بقیه در حال محاکمه‌اند زیرا برخی از پرونده ۳۰ الی ۴۰ متهم دارد.

معاون اول قوه قضائیه گفت: بدیهی است که در گام دوم انقلاب باید در همه بخش‌های نظام اقدامات تحولی و نو برداشته شود و قوه قضائیه هم از این امر مستثنی نیست و در این دوره جدید که ریاست محترم قوه قضائیه همزمان با گام دوم انقلاب دوره‌شان همزمان شده برنامه‌هایی دارند. قرار است برنامه‌ها در ۳ بخش کوتاه مدت، میان مدت و دراز مدت انجام شود.

وی افزود: یکی از مواردی که در سند تحول قوه قضائیه پیش بینی شده استفاده از ظرفیت‌های موجود در قوه قضائیه است و ما مطالعه کردیم که ببینیم آیا از همه ظرفیت‌های موجود استفاده کردیم یا خیر و برای این کار با همه صاحب‌نظران قوه قضائیه صحبت شد و سیاست‌های کلی هم ملاحظه شد که می‌توان با روحیه انقلابی از این ظرفیت‌ها استفاده کرد.

وی افزود: استفاده از ظرفیت‌های دو قوه دیگر مجلس و دولت باید انجام شود و هیأت رئیسه و تعداد قابل توجهی از نمایندگان مجلس با ریاست قوه جلساتی داشتند و متعاقب آن برنامه‌ریزی شد که چگونه می‌شود از ظرفیت بیشتر مجلس در گام دوم انقلاب استفاده کرد و بر همین اساس در حال برنامه‌ریزی هستیم که جلسات مشترکی با دولت و کل هیأت دولت داشته باشیم تا در آنجا هم بتوانیم از همه ظرفیت‌ها استفاده کنیم.

محسنی اژه‌ای افزود: در این مدت کوتاه رئیس قوه قضائیه به ۶ استان سفر کردند و با مجموعه دستگاه قضائی آن استان، حقوقدانان، وکلا، دانشجویان، اصحاب رسانه، حوزه علمیه و با بعضی از افراد در بخش خصوصی و با بعضی از بخش‌های دیگر جامعه ظرف همین مدت جلسه داشتند. در خصوص مسائلی مانند زنان در جامعه نقطه نظراتی گرفته شده و برنامه‌های کوتاه مدت و میان مدت طرح شده و در حال اجرا هستیم.

محسنی اژه‌ای گفت: برنامه‌های جدی برای حمایت از آمران معروف و گزارشگران فساد اعم از محیط جامعه و کار داریم.

وی در پاسخ به سوالی مبنی بر اینکه آیا رئیس دستگاه قضائی معاونی به عنوان معاون امور زنان دارد یا خیر؟ گفت: خیر، در حال حاضر رئیس قوه‌قضاییه معاونی به عنوان معاون امور زنان را ندارد.

محسنی اژه‌ای در پاسخ به سوالی درباره مهمترین لوایح و آئین‌نامه‌های تصویب و ابلاغ شده گفت: یکی از این لوایح، لایحه صیانت و امنیت حقوق زنان بود. لایحه‌ای که از طرف دولت آمده بود، اصلاحات اساسی بروی آن صورت گرفت و می‌شود گفت آن لایحه نیست زیرا واقعاً قابل اصلاح نبود و آنچه به دولت ارسال شده لایحه جدیدی است.

وی در پاسخ به سوالی مبنی بر اینکه آیا رئیس قوه قضائیه ملاقات‌های مردمی به سبک و روش مرحوم آیت‌الله هاشمی شاهرودی خواهد داشت یا خیر؟ گفت: رئیس قوه‌قضاییه تا الان نشست‌های مختلفی با گروه‌های مختلف داشته است اما اینکه یک روز مشخص تعیین شود برای ملاقات مردمی معلوم نیست و به این نتیجه نرسیدیم که مفید باشد؛ بنابراین به این شکل قرار نشده اما قرار شده ترتیبی مقرر شود که مجموعه قوه‌قضاییه با مردم ارتباط نزدیکتر داشته باشد. البته در زمان مرحوم آیت‌الله هاشمی شاهرودی هم ملاقات‌های مردمی به آن سبک آسیب‌هایی داشته که همان آسیب‌ها منجر به تعطیلی شد.

معاون اول دستگاه قضائی در پاسخ به سوالی درباره تعیین تکلیف افراد پذیرفته شده در آزمون استخدامی اداری قوه‌قضاییه گفت: مشکل اساسی این است که بودجه لازم باید تأمین داده شود. فعلاً قرار شده به ازای هر فردی که بازنشسته می‌شود، افراد پذیرفته شده جذب شوند و شاید طی هفته‌های آینده بتوانیم یک سوم از این افراد را جذب کنیم‌وی در پاسخ به سوالی درباره اعلام زمان رسیدگی به پرونده نجفی گفت: پرونده تعیین وقت شده ولی از زمان رسیدگی اطلاع ندارم.

وی در پاسخ به سوالی درباره علت انتقال پرونده زمین خواری سنگان قزوین به تهران، گفت: اگر در یک حوزه معذوراتی باشد تقاضا می‌کنند و پرونده احاله می‌شود. دلیل انتقال آن را نمی‌دانم. از سخنگو بپرسید.

محسنی اژه‌ای افزود: رویکرد قوه قضائیه در زمینه مبارزه با فساد تغییری نکرده است و قوه قضائیه با هر جرم و جنایی به ویژه اگر سازمان یافته باشد چه در فضای مجازی و چه در فضای حقوقی برخورد می‌کند.

***کاهش چک‌های برگشتی**

وی افزود: ما در سال ۹۶ حدود ۱۷ میلیون و ۳۰۰ هزار چک برگشتی داشتیم که این عدد در سال ۹۷ به ۱۳ میلیون چک برگشتی رسید که این نتیجه مجموعه اقدامات دولت، بانک مرکزی و قوه قضائیه بود. سال ۹۷ مشکلات اقتصادی بدتر شد و به تبع آن باید تعداد چک‌های برگشتی افزایش پیدا می‌کرد و ما در فروردین ماه ۹۷ حدود ۹۵۰ هزار چک برگشتی داشتیم و این اعداد در فروردین ۹۸ به ۵۰۰ هزار چک برگشتی رسید.

محسنی اژه‌ای در پاسخ به سوالی درباره صحبت‌های نزار زاکا بعد از آزادی از زندان گفت: خارج از توقع من نیست که فردی از زندان خارج می‌شود صحبتی نکند. این موضوع روندی داشت که انجام شد و فکر نمی‌کنم نیاز به توضیح بیشتری داشته باشد. اگر نیاز به توضیح باشد آنطور که دادستان گفت آن را خواهیم گفت.

وی گفت: برای آینده دستورالعملی در دست بررسی است تا پرونده معوق نداشته باشیم.

معاون اول قوه قضائیه افزود: اقدام بعدی ما پیگیری امور است. به عنوان مثال قوانین نوشته می‌شود، اما شخصی نیست که آن‌ها را پیگیری کند. خروجی نهایی قوه قضائیه صدور حکم است و ما بخش نامه‌ای به همه دادگستری‌ها ارسال کردیم که احکام اجرا نشده کیفری و حقوقی را با دلیل آن برای ما ارسال کنند که اکثر استان‌ها این کار را انجام دادند. ما در پرونده‌ها مواردی را پیدا کردیم که می‌توانستیم اقداماتی انجام دهیم که حکم صادر شده زودتر اجرا شود؛ به عنوان مثال برای بازداشت افراد متواری با نیروی انتظامی مذاکره کردیم و سردار اشتری فرمانده ناجا هم قبول کردند در این رابطه اقدام ویژه داشته باشند. ما از پیشنهادات رسانه‌ها و سمن‌ها استقبال می‌کنیم.

وی در پاسخ به سوالی درباره اینکه رئیس قوه قضائیه بدلیل حجم زیاد کاری در رابطه با استیذان قصاص از رهبری اجازه فرد دیگری را گرفته بودند و آیا این فرد خودتان هستید، گفت: برای استیذان محسنی است.

معاون اول قوه قضائیه در پاسخ به سوالی مبنی بر اینکه آیا با بدنه موجود در قوه قضائیه امکان ایجاد تحول در دستگاه قضائی وجود دارد، اظهار کرد: ما در حال حاضر ۴ هزار قاضی جوان داریم و در برنامه ششم هم اجازه جذب ۴ هزار قاضی دیگر داریم و اجازه جذب کارمند هم داریم که تعدادی را جذب و تعدادی هم کارهای آن‌ها انجام شده است. فقط مشکل بودجه برای جذب آن‌ها داریم. البته تعدادی از مدیران هم جابجا شدند و رؤسای کل دادگستری برخی استان‌ها تغییر کرد و در آینده نیز نیروهای جدید جایگزین می‌شوند.

وی گفت: قرار است در همایش قوه قضائیه سند تحول به صورت دقیق توضیح داده و تبیین شود.

***انفصال ۶۰ قاضی در رده‌های مختلف از دستگاه قضا**

محسنی اژه‌ای تصریح کرد: از اواسط اردیبهشت ماه تا کنون ۶۰ قاضی در رده‌های مختلف از دستگاه قضا حکم انفصال گرفتند. برخی از آنها نه تنها نمی‌توانند در مشاغل قضائی فعالیت کنند بلکه در هیچ پست دولتی هم نمی‌توانند مشغول باشند. عده دیگری هم هستند که با بازخرید شدن انفصال پیدا کردند و عده دیگری اتهاماتی دارند که در حال بررسی است؛ بنابراین تشویق و تنبیه توأمان در قوه قضائیه آغاز شده بود که ادامه دارد.

معاون اول قوه قضائیه با بیان اینکه رسیدگی به پرونده‌های مسن یکی دیگر از برنامه‌های قوه قضائیه است گفت: در گام اول گزارشی از تعداد این پرونده‌ها خواسته شد. طبق گزارش بخشی از این پرونده‌ها مربوط به عدم تعلل قاضی می‌شود که خود پرونده مشکلاتی دارد. دسته دیگر مربوط به پرونده‌هایی است که به حجم زیاد کار قاضی مربوط می‌شود که در این رابطه سعی کردیم اقداماتی در این رابطه انجام شود و دستور العملی هم در این زمینه در حال تدوین است.

وی با ذکر اسامی روزهای هفته قوه قضائیه گفت: امسال یک اقدام متفاوتی در هفته قوه قضائیه شده و همایش سراسری داریم اما کاربردی و داخلی است. تشخیص داده شد که امسال این همایش با کمترین اقدام مالی انجام شود و دیگر اینکه وقت زیادی گرفته نشود و خروجی کاربردی‌تری داشته باشد. گفتیم جلسات کاربردی با دولت و مجلس جدا تشکیل می‌دهیم که با مجلس انجام شد و با دولت در حال انجام است.

وی افزود: یکی دیگر از کارهای ما در هفته قوه قضائیه دیدار بخشی از مدیران با مقام معظم رهبری بود ولی امسال به دلیل درخواست زیادی که از قوه قضائیه برای دیدار با مقام معظم رهبری شده بود قرار شد که امسال به ظرفیت حسینیه که دفتر رهبری اعلام می‌کنند از تهران و استان‌ها داشته باشیم. همچنین یکی دیگر از تغییرات نشست با خانواده شهدای ایثارگران است که با حضور ریاست قوه قضائیه است ولی در سال‌های قبل به ریاست معاون اول بود. امسال ریاست قوه قضائیه دو سه جلسه دیگر هم دارد که یک جلسه با سفرا و کارداران و نمایندگان بین المللی که در تهران هستند دارند که سال‌های قبل آن را نداشتیم. یک جلسه دیگر هم با نخبگان و حقوقدانان آشنا به حقوق زنان است دارند.

ایمان

سیاسی، اجتماعی، فرهنگی، علمی، ورزشی و هنری

صاحب امتیاز و مدیر مسئول: حیدر ضیغمی
قائم مقام مدیر مسئول و سردبیر: حسین عبداللهی
عضو انجمن مدیران روزنامه های غیر دولتی، آئین نامه اخلاق حرفه ای، قابل مشاهده در سایت
تلفن: ۳۲۹۰۳۲۰۹ - ۳۲۹۰۶۱۶۰ صندوق پستی: ۳۷۱۸۵/۴۴۹۵
نشانی: قم، بلوار شهید صدوقی، کوچه ۲۱ ممیز یک، پلاک ۴۷
www.emandaily.ir eimannews@yahoo.com
چاپ: همشهری ۲ (روزتاب) ۰۲۱-۴۴۵۴۰۰۷۶ توزیع: نشر گستر

اذان صبح: ۴/۰۹ طلوع آفتاب: ۵/۵۳ اذان ظهر: ۱۳/۰۷ اذان مغرب: ۲۰/۴۲

چهارشنبه – ۲۹ خرداد ۱۳۹۸ – سال بیست و دوم – شماره ۴۸۲۵

امام صادق علیه السلام

به دوستانمان سلام برسان و آنان را به پرهیز از خداوند و کار نیک سفارش کن و اینکه تندرستشان از بیمارشان عیادت کند و توانگرشان به تهی دستشان رسیدگی کند و زنده‌شان در تشییع جنازه مرده‌شان حاضر شود و در خانه‌ها گرد هم آیند و برای شناخت دین مذاکره کنند؛ چرا که این کارها امر (امامت) ما را زنده می‌دارد. رحمت خدا بر آن کس که امر ما را زنده بگرداند!

أعلام الدین: ص ۸۳

اخبار

دبیر شورای هماهنگی مبارزه با مواد مخدر استان قم خبر داد

فعالیت ۱۰۱ مرکز درمان معتادان در قم

دبیر شورای هماهنگی مبارزه با مواد مخدر استان قم گفت: در این استان ۱۴ مرکز دولتی و ۸۷ مرکز خصوصی در زمینه درمان معتادان فعالیت می‌کنند. ابوالفضل شریفی روز سه شنبه در جمع خبرنگاران افزود: فعالیت این مراکز به صورت درمان سرپایی و بستری کردن معتادن است و مجوز آنها توسط اداره کل بهزیستی و دانشگاه علوم پزشکی صادر می‌شودوی با اشاره به وجود ۲ مرکز ترک اعتیاد اجباری مشمول ماده ۱۶ قانون مبارزه با مواد مخدر در استان یادآور شد: هم اکنون ۵۱ سازمان مردم نهاد نیز در زمینه درمان اعتیاد و صیانت از بهبود یافتگان فعالیت دارند که این تعداد در سال ۹۵ تنها ۳۰ مورد بوده ولی به همت معاونت توسعه مشارکت‌های استانداری افزایش پیدا کرده است.شریفی افزود: کارهای متعددی برای تقویت و توانمندسازی سمن‌های فعال در حوزه مبارزه با اعتیاد انجام شده و کارگاه‌های آموزشی با کمک بهزیستی و معاونت اجتماعی فرمانداری و دفتر اجتماعی استانداری ترتیب یافته است وی با بیان اینکه طرح‌های خوبی از سوی شورای هماهنگی مبارزه با مواد مخدر ارائه و در کل کشور اجرا شده است، گفت: طرح توانمندسازی دانش آموزان مقطع متوسطه دوم به همراه والدین و معلمان از جمله این طرح‌ها است که در سال ۹۴ از قم آغاز شد و در حال حاضر نیز در سراسر کشور در حال انجام می‌باشد وی برگزاری ۲۰۶ کارگاه پیشگیری از اعتیاد ویژه آموزش و پرورش در سال ۹۷ را مورد توجه قرار داد و گفت: برای این کار ۲ میلیارد و ۷۰۰ میلیون ریال از محل اعتبارات ستاد مبارزه با مواد مخدر کشور و استانداری هزینه شد وی افزود: در این سال ۱۳۳ هزار و ۲۷۲ نفر ساعت کلاس‌های مهارت‌های زندگی ترتیب یافت وی همچنین یادآور شد: در سال ۹۷ برای بیش از ۵ هزار معلم مقطع دوره ابتدایی تحصیلی قم نیز مجموعه آموزش‌هایی شامل ۶ ساعت پیشگیری از اعتیاد و آشنایی با آثار و عوارض استعمال مواد مخدر و ۲۴ ساعت مهارت‌های زندگی ارائه شد وی ادامه داد: شورای هماهنگی مبارزه با مواد مخدر استان در زمینه آموزش دانشجویان دانشگاه فرهنگیان نیز اقدام‌های خوبی را انجام داده و در صورت همکاری سایر دستگاه‌ها از شهریورماه سال جاری آموزش‌های فرزندپروری را نیز برای این دانشجویان خواهیم داشت وی اضافه کرد: بیش از ۱۰۰ مرکز وابسته به بهداشت و بهزیستی مستقر در استان نیز برای آموزش رایگان مهارت‌های فرزندپروری در آمادگی کامل قرار دارند.شریفی در ادامه گفت: از ابتدای سال جاری تاکنون با حکم قضائی، ۳۷ دستگاه خودروی کشف شده از قاچاقچیان مواد مخدر در این استان به مبلغ ۱۴ میلیارد ریال فروخته و به حساب دولت واریز شدوی اضافه کرد: تلاش داریم تا در سه ماهه دوم سال نیز مقدمات فروش حداقل ۲۰ دستگاه خودروی دیگر که از قاچاقچیان بدست آمده را فراهم کنیم وی بیان داشت: در سال گذشته از محل فروش خودروها و اموال مصادره شده از قاچاقچیان در قم ۱۵ میلیارد ریال درآمد کسب شدوی ضبط اموال و دارایی‌های قاچاقچیان مواد مخدر را از روش‌های مؤثر در جلوگیری از توزیع و عرضه مواد افیونی در جامعه دانست و بیان کرد: در صورت مصادره اموال این افراد، دارایی‌های آنها در جهت انجام امور خلاف و غیرقانونی و همچنین ارتکاب به اعمال مجرمانه مورد استفاده قرار نمی‌گیرد.شریفی تصریح کرد: سال گذشته به همت پلیس قم و دستگاه قضائی، از حساب فرزند دو ساله یک فرد متهم به قاچاق مواد مخدر سه میلیارد و ۵۸۸ میلیون ریال پول شناسایی و به نفع دولت مصادره و به حساب خزانه واریز شد.

معاون فرماندهی انتظامی استان قم:

۲ هزار و ۷۰۰ کیلوگرم مواد مخدر در قم کشف شد

معاون اجتماعی فرماندهی انتظامی استان قم گفت: از ابتدای سال جاری تاکنون بیش از ۲ هزار و ۷۰۰ کیلوگرم انواع مواد مخدر در این استان کشف شده که در مقایسه با مدت مشابه سال گذشته حدود ۵۰ درصد افزایش داشته است. سرهنگ مهرداد حاجی زاده روز سه شنبه در گفت و گو با خبرنگاران اظهار داشت: مواد مکشوفه شامل تریاک، حشیش، شیشه، مرفین و مواد ترکیبی و انواع قرص‌های روان گردان می‌باشدوی بیان داشت: در این مدت بیش از ۳۵۰ تن توزیع کننده خرد مواد مخدر نیز دستگیر شد که حاکی از تمرکز اقدام‌های مقابله‌ای فرماندهی انتظامی قم در پاکسازی محلات از لوث وجود خرده فروشان است وی استان‌های سیستان و بلوچستان، هرمزگان و بوشهر را از مبادی ورودی مواد مخدر کشور عنوان و با تاکید بر اشراف اطلاعاتی پلیس مبارزه با مواد مخدر قم به این موضوع خاطرنشان کرد: ارتباط مردمی با پلیس مبارزه با مواد مخدر استان نسبت به سال قبل روند افزایشی داشته و همچنان نیز ادامه خواهد داشت. سخنگوی فرماندهی انتظامی قم همچنین از دستگیری یک هزار و ۱۸۵ نگهدارنده انواع مواد مخدر در سطح استان خبر داد و گفت: این آمار نسبت به مدت مشابه حدود ۵ درصد افزایش پیدا کرده است.حاجی زاده یادآور شد: در راستای پاکسازی سطح شهر و بویژه محلات از از معتادان متجاهر بیش از ۲ هزار تن از این معتادان دستگیر شدندوی اذعان داشت: این افراد در سرقت‌های خرد نیز نقش داشتند و ناامنی‌هایی را برای شهروندان ایجاد کرده بودندوی گفت: پلیس مبارزه با مواد مخدر استان امسال تلاش می‌کند، تا بواسطه اقدام‌های امنیتی و اطلاعاتی و تعامل با دستگاه‌های عضو شورای مبارزه با مواد مخدر و مشارکت و همکاری مردم آمار کشفیات و دستگیری‌ها را ارتقا دهدوی ابراز کرد: افزایش آمار به منزله بالا رفتن تعداد معتادان و خرده فروشان نیست، بلکه بیانگر تمرکز بیشتر روی موضوع و هدفمند شدن فعالیت‌ها در حوزه شناسایی و دستگیری مجرمان است وی استفاده از ظرفیت دستگاه‌های فرهنگی و آموزشی برای برگزاری کارگاه‌های آموزشی و برپایی نمایشگاه و کلاس‌های آموزشی چهره به چهره برای همه اقشار را از فعالیت‌های فرهنگی و پیشگیرانه فرماندهی انتظامی قم ذکر کرد و بیان داشت: در حوزه مقابله با عرضه مواد مخدر موفقیت‌های خوبی بدست آمده ولی در حوزه تقاضا باید کارهای بیشتری صورت گیردوی افزود: فرماندهی انتظامی قم آموزش‌ها و ارتقای سطح آگاهی‌های عمومی در خصوص خطرها و زیان‌های مواد مخدر را با تمرکز بر خانواده و مراکز آموزشی و دانشگاهی هدفمندتر دنبال می‌کند.

معاون برنامه‌ریزی و توسعه سرمایه انسانی شهرداری قم:

بوروکراسی به قفس آهنین سرمایه گذاری در شهر قم تبدیل شده است

معاون برنامه‌ریزی و توسعه سرمایه انسانی شهرداری قم در این جلسه اظهار داشت: بلوار پیامبر اعظم(ص) از جمله طرح‌های عمرانی قم بوده که در هماهنگی کامل با طرح تفصیلی و مصوبات کمیسیون ماده ۵ است و قاعدتاً نباید هیچ گونه مشکلی در رابطه با سرمایه گذاری در آن احساس شود.

محسن رنجبر در صدمین جلسه رسمی و علنی شورای اسلامی شهر قم اظهار داشت: از سال‌های گذشته برای ۱۰۷ بلوک بلوار پیامبر اعظم(ص) مجوزهای لازم از شورای عالی معماری و شهرسازی کشور و همچنین کمیسیون ماده ۵ استانداری اخذ شده است وی با انتقاد از روح بوروکراسی در پروژه‌های سرمایه‌گذاری گفت: بسیاری از مصوبات سرمایه‌گذاری شورای اسلامی شهر قم به دلیل مشکلات بوروکراسی به نتیجه مطلوب و مورد انتظار خود نمی‌رسند رنجبر ادامه داد: برای توسعه شهر قم باید روند طولانی و آزاردهنده بوروکراسی‌های موجود را حذف و از بخش خصوصی حمایت لازم صورت بگیرد، بوروکراسی به قفس آهنین سرمایه گذاری در شهر قم تبدیل شده است نایب رئیس شورای اسلامی شهر قم نیز در بخشی از این جلسه، بیان کرد: بخش مهمی از مساحت قم کانون و تولیدکننده ریز گرد در بخش مرکزی کشور بوده و باید طرح‌های توسعه فضای سبز و حفظ مراتع به‌صورت جدی در آن‌ها دنبال شود.حسن بختیاری عنوان کرد: شهرداری قم برای مبارزه با معضل ریز گردها آماده هرگونه همکاری با سازمان جهاد کشاورزی و اداره کل منابع طبیعی و آبخیزداری استان است وی تاکید کرد: بخشی از انهار کشاورزی که از محدوده داخل شهر قم عبور می کند ساماندهی شده اما بخش دیگری از آن‌ها همچنان مانند گذشته وضعیت مطلوبی ندارند و باید با تعامل با جهاد کشاورزی استان روند ساماندهی آن‌ها دنبال شود رئیس شورای اسلامی شهر قم نیز در ادامه این جلسه، گفت: روند سرمایه گذاری در شهر قم نباید با برخی نگاه‌های بخشی شورای معماری و شهرسازی کشور متوقف شود، بلوار پیامبر اعظم(ص) ظرفیت بزرگ سرمایه گذاری استان است.

کاریکاتور

شما زیاد می‌خورید و می‌پوشید!!!

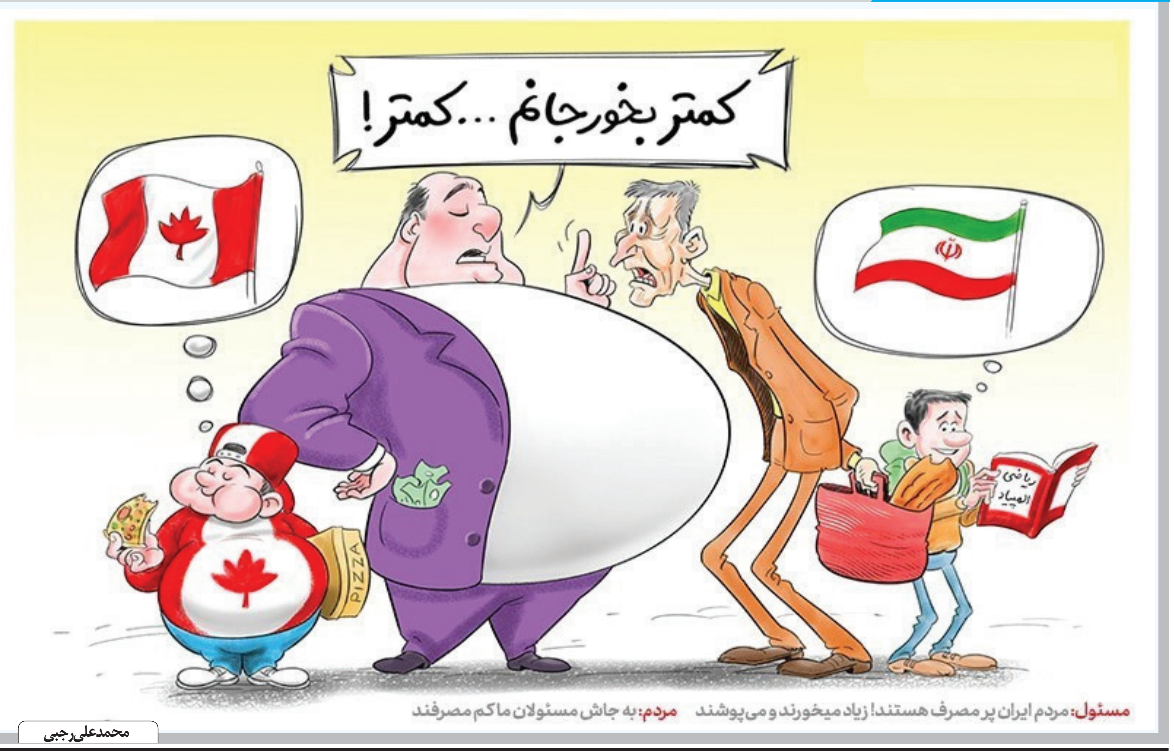

شهردار قم مطرح کرد

دلایل عدم رونق سرمایه گذاری در بلوار پیامبر اعظم(ص)

شهردار قم گفت: ۴۰۰ میلیارد تومان اوراق برای توسعه بلوار پیامبر اعظم(ص) به شهروندان فروخته‌شده است، حقیقت این است که ورود سلایق شخصی و بخشی مانع از رونق سرمایه‌گذاری در این بلوار شده است.

سید مرتضی سقائیان نژاد عصر روزدوشنبه در صدمین جلسه رسمی و علنی شورای شهر قم که در سالن جلسات ساختمان شهید باکری برگزار شد، اظهار داشت: نگاه‌های منفی شورای عالی معماری و شهرسازی کشور مانع از ایجاد سرمایه‌گذاری در بلوار پیامبر اعظم(ص) می‌شود.

وی افزود: برای سرمایه‌گذاری در بلوار پیامبر اعظم(ص) تمام مصوبات و شرایط لازم از سال‌های قبل تأمین‌شده و اشکالات جدیدی که در رابطه با عدم امکان سرمایه‌گذاری در این بلوار مطرح می‌شود محلی از قانون و اعراب ندارد.

شهردار قم خاطرنشان کرد: به‌عنوان شهردار قم ضامن هرگونه سرمایه‌گذاری در بلوار پیامبر اعظم(ص) هستم و هرگونه مشکلی که در این رابطه به وجود بیاید شهرداری قم ضمانت حل‌وفصل آن را تضمین می‌کند، سرمایه‌گذاران نگران نباشند.سقائیان نژاد تاکید کرد: با حل مشکلات فعلی سرمایه‌گذاری در بلوار پیامبر اعظم(ص) و تعاملاتی که باید در سطح استان و کشور انجام بگیرد، سرمایه‌گذاران نگرانی در رابطه با ادامه سرمایه‌گذاری و ارائه طرح‌های پیشنهادی نداشته باشند. وی عنوان کرد: مصوبات کمیسیون ماده ۵ و همچنین مصوبات سرمایه‌گذاری از شورای عالی معماری و شهرسازی در رابطه با بلوار پیامبر اعظم(ص) گرفته‌شده است، فرمانداری بایدنسبت به اهمیت مسئله سرمایه‌گذاری نگاه وسیع‌تری از خود به خرج دهدوی با اشاره به اوراق مشارکت فروخته‌شده برای توسعه بلوار پیامبر اعظم(ص) گفت: ۴۰۰ میلیارد تومان اوراق برای توسعه این بلوار به شهروندان فروخته‌شده است، حقیقت این است که ورود سلایق شخصی و بخشی مانع از رونق سرمایه‌گذاری در این بلوار شده است.

رئیس کمیسیون عمران و حمل‌ونقل شورای اسلامی شهر قم نیز خاطرنشان کرد: سنگ‌اندازی برخی نهادهای ملی در توسعه و رونق سرمایه‌گذاری در بلوار پیامبر اعظم(ص) کاملاً مشهود بوده و نگران کننده است.روح‌الله امراللهی تصریح کرد: بلوار پیامبر اعظم(ص) تنها بلوار در سطح کشور بوده که تراکم ۱۵۰ درصد و سطح اشغال ۲۵ درصد در آن کاملاً رعایت شده است.

استاندار قم:

سرمایه گذاران برای ایجاد شهرک‌های صنعتی خصوصی حمایت می‌شوند

استاندار قم گفت: مجموعه مدیریت استان از ایجاد شهرک‌های صنعتی خصوصی حمایت می‌کند، بسیاری از تولیدکنندگان قمی ظرفیت ایجاد شهرک‌های خصوصی را دارند.

بهرام سرمست روز سه‌شنبه در جلسه ستاد تسهیل و رفع موانع تولید در سالن جلسات شهرک صنعتی شکوهیه قم افزود: چرخ صنعت در استان را واحدهای تولیدی به حرکت درآورده‌اند و باید حمایت‌های لازم از سرمایه‌گذاران صورت بگیردوی تاکید کرد: مدیران استانی باید با حضور فیزیکی در شهرک‌های صنعتی مشکلات صنعت و تولید را شناسایی و در راستای رفع مشکلات قدم بردارنداستاندار قم ادامه داد: چتر حمایتی سرمایه‌گذاری استان از سرمایه‌گذاران در چهارچوب‌های قانونی گسترده بوده و حمایت حداکثری از صنعت و تولید صورت خواهد گرفت وی در ادامه بیان کرد: برای بهبود وضعیت تولید باید تفکیکی بین کارآفرینان واقعی و افراد سودجو قائل شد، سابقه موفق و نوع فعالیت کارآفرینان نشان از اهلیت سرمایه‌گذاران و توسعه فازهای بعدی است وی اظهار داشت: حمایت از سرمایه‌گذاران و صنعت وظیفه ذاتی تمام مسئولان استانی است، اگر چرخ تولید در قم به حرکت درآید برخی از مشکلات موجود در زمینه اشتغال و رکود از بین می‌رود.سرمست تصریح کرد: برخی از قوانین سبب ایجاد اختلال در رونق تولیدشده و مشکلی از پیش روی تولیدکنندگان برطرف نمی‌کند، اصلاح فرایندها و موانع تولید باید تا رسیدن به وضعیت مطلوب دنبال شود.وی در بخش دیگری از سخنان خود گفت: مشکلات سرمایه‌گذاری باید از مسیر قانونی و بر مبنای مستندات موجود پیش برود.۲ هزار و ۳۰۰ واحد صنعتی کوچک، متوسط و بزرگ در قم وجود دارد که از این تعداد حدود ۹۰ درصد مربوط به صنایع کوچک و متوسط است؛ همچنین بیش از ۵۳ هزار تن در واحدهای صنعتی استان فعالیت می‌کنند.

اطلاعیه

دفتر روزنامه ایمان به آدرس قم بلوار شهید صدوقی کوچه ۲۱ ممیز یک پلاک ۴۷ منتقل شد.

تلفن ۰۲۵۳۲۹۰۶۱۶۰

نامحرمانه

آخرین آمار معتادان موادمخدر در ایران

معاون وزیر بهداشت، درمان و آموزش پزشکی گفت: سالانه حدود ۸ میلیون نفر در جهان به دلیل مصرف مواد دخانی فوت می‌کنند که از این تعداد حدود ۵۵ تا ۶۰ هزار نفر ایرانی هستند.ایرج حریرچی روز سه شنبه درباره مصرف دخانیات افزود: در کشور ما سالانه ۱۰ هزار میلیارد تومان صرف خرید دخانیات شده و ۳۰ هزار میلیارد تومان نیز صرف هزینه‌های بهداشتی درمانی افرادی که دخانیات استعمال می‌کنند، می‌شود. همچنین ۷۰ هزار میلیارد تومان هم صرف هزینه‌های غیرمستقیم مثل ناتوانی و مرگ و میر زودرس می‌شودمعاون کل وزارت بهداشت بیان کرد: در حال حاضر ۲ میلیون و ۸۰۰ هزار معتاد به مواد مخدر داریم. ۲ نوع رویکرد در مبارزه با مواد مخدر وجود دارد که یکی رویکرد پرهیز و عدم ابتلاء است که از مبارزه با قاچاق شروع می‌شود. چون کشور ما در همسایگی کشورهایی است که ترانزیت مواد مخدر به کشورهای اروپایی انجام می‌دهند، نمی‌توانیم کشور خودمان را عاری از آن کنیم.

ختم رسیدگی به پرونده محمدرضا خاتمی

چهارمین جلسه رسیدگی به اتهامات محمدرضا خاتمی صبح امروز در شعبه ۱۰۵۷ مجتمع قضایی کارکنان دولت برگزار شد.به گزارش مهر، چهارمین جلسه رسیدگی به اتهامات محمدرضا خاتمی صبح دیروز در شعبه ۱۰۵۷ مجتمع قضایی کارکنان دولت به ریاست قاضی عالیشاه و با حضور نماینده دادستان، متهم، وکلای مدافع و نمایندگان رسانه‌ها برگزار شد.در ابتدای جلسه، قاضی عالیشاه از متهم خواست با حضور در جایگاه دفاعیات خود را بیان کند.پس از دفاعیات متهم، نماینده دادستان تهران با اخذ اذن از قاضی به دفاع از کیفرخواست پرداخت.پس از اظهارات نماینده دادستان، قاضی از متهم و وکیل وی خواست تا آخرین دفاعیات خود را مطرح کنند.متهم محمدرضا خاتمی ضمن بیان برخی توضیحات در رابطه با دفاع نماینده دادستان از کیفرخواست، آخرین دفاعیات خود را مطرح کرد و پس از آن حسین‌زاده وکیل وی به دفاع از موکل خود پرداخت.قاضی عالیشاه در پایان و پس از اخذ آخرین دفاع از متهم و وکیل وی، ضمن اعلام ختم رسیدگی از صدور حکم در مهلت قانونی خبر داد.

ادامه «دورهمی» با مهران مدیری منتفی شد

مصطفی احمدی تهیه کننده «دورهمی» بامنتفی دانستن بازگشت این برنامه با اجرای مهران مدیری به آنتن، خبرهای منتشر شده درباره مذاکره با مدیری برای ساخت سریال در تلویزیون را هم تکذیب کرد.برنامه «دورهمی» با اجرای مهران مدیری و تهیه کنندگی مصطفی احمدی یکی از پرمخاطب‌ترین برنامه‌های سیما در سال گذشته بود که براساس مذاکرات مدیران با عوامل، قرار بر تولید فصل جدید آن برای پخش در سال ۹۸ بود هر چند این برنامه به رغم اعلام اولیه، به ایام نوروز نرسید اما پخش تک قسمت ویژه روز سیزده فروردین ماه و رونمایی از دکور فصل جدید نشان داد که عزم مسئولان شبکه نسیم و مهمتر از آن تیم تولید این برنامه برای ادامه تولید و پخش سری جدید بسیار جدی است.

عذرخواهی شهردار تهران از مردم

شهردار تهران با بیان این که ما از مردم تهران عذرخواهی می کنیم؛ چرا که سرویس حمل و نقل متناسب با حجم درخواست‌ها نیست، افزود: ما حجم تراکم و تجمع در ایستگاه‌های اتوبوس را می‌بینیم و باید تمام تلاش خود را برای جبران این ضعف انجام دهیم و دولت نیز علی‌رغم همه شرایط خاص کمک خواهد کرد. پیروز حناچی صبح دیروز در مراسم رونمایی از ناوگان اتوبوسرانی شهر تهران با بیان این که باید راهکارهایی اتخاذ کنیم که بانک‌ها و موسسات مالی نیز پشت نوسازی بیایند، ادامه داد: امروز با کمک بخش خصوصی توانستیم مینی‌بوس‌های نو با فیلتر دوده را وارد چرخه کنیم و باید تلاش کنیم فیلتر دوده که یک الزام است در داخل کشور تولید شود.

حقوق مدیرعامل اسبق بانک سرمایه ماهیانه ۱۳۲ میلیون تومان

نماینده سازمان بازرسی کل کشور در دادگاه رسیدگی به اتهامات متهمان بانک سرمایه گفت: محمدرضا خانی مدیرعامل اسبق بانک سرمایه ماهی ۱۳۲ میلیون تومان حقوق می گرفته و کل دریافتی وی از این بانک بالغ بر یک میلیارد و ۷۰۰ میلیون تومان است.

پاک آیین مدیر کل روابط عمومی مجلس شد

پدرام پاک‌آیین مدیرکل فرهنگی و روابط عمومی مجلس شد.مراسم تودیع و معارفه مدیرکل فرهنگی و روابط عمومی مجلس بعد از ظهر دیروز با حضور نوری قزلجه معاون اجرایی مجلس برگزار شد و پدرام پاک آیین جایگزین مهدی کیایی شد.پاک‌آیین پیش از این مدیر کل اخبار داخلی وزارت ارشاد و مدیر کل اطلاع رسانی و ارتباطات مجمع تشخیص مصلحت نظام بوده است.

دانشگاه آزاد مقصر حادثه دانشگاه علوم تحقیقات

گزارش کمیسیون آموزش و تحقیقات مجلس درباره حادثه واژگونی اتوبوس دانشگاه علوم و تحقیقات قرائت و بر این اساس مشخص شد دانشگاه آزاد اسلامی به عنوان کارفرما و شرکت مهران گشت مقصر هستند.همچنین با بررسی صورت گرفته مشخص شد که استفاده از تله کابین برای جابه جایی حدود ۴۰ هزار دانشجوی این واحد امکان منطقی ندارد.

تردد وسایل نقلیه فرسوده در کلان شهرها ممنوع شد

نمایندگان مجلس در جلسه علنی دیروز حمل و نقل خودروها و وسایل نقلیه موتوری فرسوده در کلان شهرها را ممنوع کردند.نمایندگان در جلسه علنی دیروز -سه شنبه- مجلس شورای اسلامی ماده ۹ طرح یک فوریتی ساماندهی صنعت خودرو را با ۱۶۱ رای موافق، ۱۵ رای مخالف و یک رای ممتنع از ۲۱۶ نماینده حاضر تصویب کرد.بر اساس ماده ۹ حمل بار و مسافر توسط وسائط نقلیه موتوری پس از رسیدن به سن فرسودگی در کلان شهرها ممنوع است.

خبر

دادستان قم:

برخورد با اخلال گران اقتصادی با جدیت دنبال می شود

دادستان قم گفت: برخورد با اخلال گران نظام اقتصادی در حوزه های مختلف به صورت قاطع برخورد می شود.

مهدی کاهه در گفت وگویی اظهار داشت: در راستای احیای حقوق عامه و جلوگیری از تضییع حقوق مردم، دادستانی برخورد قاطع با اخلالگران نظام اقتصادی در حوزه های مختلف را در دستور کار خود قرار داده است مانند بعضی که به بهانه احداث پروژه های عمرانی، ساخت و ساز با جذب سرمایه های مردم به حیف و میل آن می پردازند از جمله پروژه رضوان که حدوداً از سال ۸۹ اقدام به جذب سرمایه ۱۰۰ میلیارد تومان از مردم نموده و حدود ۱۴۰۰ شاکی دارد.

وی افزود: دراین رابطه با تشکیل پرونده قضایی تاکنون ۵ نفر از متهمین اعم از پرسنل، کارکنان، دلالان فعال شناسایی، دستگیر و بعد از تفهیم اتهام انتصابی با قرار بازداشت موقت به زندان معرفی گردیده و ۵ نفر دیگر نیز تحت تعقیب که به محض شناسایی دستگیر و برخورد قضایی با آنان خواهد گردید.

وی گفت: البته نظارت و بازرسی نهادهای ذی ربط اعم از خصوصی، عمومی و صنفی می بایست گسترش و با اهتمام بیشتری صورت گیرد و هشدارهای لازم بر اجرای وظیفه مزبور به مسئولین مربوطه نیز داده شده است والا در صورت احراز مسامحه برخورد قضایی خواهد گردید.

آگهی فراخوان عمومی (نوبت اول)

شهرداری صباشهر

در نظر دارد نسبت به اجرای پروژه های عمرانی به شرح ذیل اقدام نماید.

پروژه احداث پارک ساحلی کبودین با اعتبار ۳/۰۰۰/۰۰۰/۰۰۰ ریال

لذا از کلیه علاقمندان واجد شرایط در مناقصه دعوت بعمل می آید جهت دریافت اسناد مناقصه حداکثر تا تاریخ ۹۸/۴/۸ به دفتر امور پیمان و قرارداد شهرداری صباشهر و با در نظر گرفتن شرایط ذیل مراجعه نمایند.

- آخرین مهلت قبول پیشنهادات پایان ساعت اداری مورخ ۹۸/۴/۱۸ می باشد .
- شهرداری در رد و قبول پیشنهادات مختار است.
- ارائه سپرده شرکت در مناقصه به میزان ۵ درصد قیمت پایه الزامی است .
- کلیه هزینه های مربوط به انتشار آگهی مناقصه عمومی به عهده برندگان مناقصه خواهد بود .
- زمان بازگشایی و رسیدگی به پیشنهادات راس ساعت ۱۵ مورخ ۹۸/۴/۱۹ در محل دفتر شهردار خواهد بود.
- سایر اطلاعات و جزئیات در اسناد مناقصه موجود است .

تاریخ چاپ نوبت اول ۹۸/۰۳/۲۹
تاریخ چاپ نوبت دوم ۹۸/۰۴/۵

امیر کریمی شهردار صباشهر