# ایران

روزنامه صبح ایران

شنبه ۲۱ اردیبهشت ۱۳۹۸ ـ ۵ رمضان ۱۴۴۰ ـ ۱۱ می ۲۰۱۹ ـ شماره ۴۷۹۹ ـ سال بیست و دوم ـ ۲۰۰۰ تومان

سیدعباس عراقچی:

## منافع کشور بر حفظ برجام اولویت دارد

معاون سیاسی وزیر امور خارجه جمهوری اسلامی ایران تأکید کرد: طبیعی است که ایران قصد ایجاد تنش و درگیری ندارد اما مهم برای ما تأمین منافع ملی کشور است و ما هیچ تعصبی به برجام نداریم. سیدعباس عراقچی چهارشنبه‌شب در برنامه گفت‌وگوی ویژه خبری شبکه دو سیما پیرامون تصمیم امروز جمهوری اسلامی ایران در خصوص اعمال تغییراتی در اجرای برجام توضیحاتی ارائه داد. معاون سیاسی وزیر امور خارجه با بیان اینکه «خط قرمز ...

۷

موگرینی:

## نسبت به تحولات برجام نگرانم

مسئول سیاست خارجی اتحادیه اروپا با بیان اینکه به شخصه نسبت به تحولات اخیر پیرامون برجام نگران است، گفت: حفظ توافق هسته‌ای مسئله‌ای مربوط به امنیت ما و جهان است. فدریکا موگرینی، مسئول سیاست خارجی اتحادیه اروپا پیش از آغاز نشست اتحادیه اروپا در رومانی در جمع خبرنگاران در پاسخ به سوالی درباره برجام گفت: شما احتمالاً بیانیه مشترک ما با وزیران خارجه فرانسه، انگلیس و آلمان را دیده‌اید. من به شخصه به شدت نسبت...

۲

آیا تجربه لیست امید بار دیگر در انتخابات آینده تکرار می شود؟

# «نگاه ائتلافی» برگ برنده اصلاح طلبان

اصلاح طلبان در حالی موفق به کسب اکثریت کرسی های مجلس دهم شدند که گفته می شود تکرار تجربه "نگاه ائتلافی" آنان را پیروز میدان انتخابات مجلس کرد. انتخابات ریاست جمهوری سال ۹۲ برگ برنده اصلاح طلبان در انتخابات مجلس دهم بود، با همین برگ برنده بود که اصلاح طلبان توانستند اکثریت کرسی های مجلس دهم را از آن خود کنند. تجربه ائتلاف در انتخابات ریاست جمهوری یازدهم اگرچه شکی برای ائتلاف ادامه دار اصلاح طلبان و اعتدالیون برای انتخابات مجلس دهم باقی نمی گذاشت اما با این حال این ائتلاف به راحتی حاصل نشد و فراز و فرودهایی داشت...

۷

پاسخ وزیر نفت به اظهار نظر ضرغامی:

## حدود یک سال است که آرایش جنگی گرفته‌ایم

۵

تخت روانچی در واشنگتن به صراحت اعلام کرد

## چرا ایرانی ها به دونالد ترامپ زنگ نمی زنند؟

۷

محمد رضا باهنر:

## نباید انتخابات بهانه ای برای دمیدن در بوق نارضایتی شود

۲

با شرکت گسترده نمازگزاران جمعه در راهپیمایی سراسری صورت گرفت

## حمایت قاطع از بیانیه شورای عالی امنیت ملی

آیت‌الله حسینی بوشهری:

## شهر قم با مشکل جدی پارکینگ مواجه است

نایب‌رئیس جامعه مدرسین حوزه علمیه قم گفت: شهر قم با مشکل جدی پارکینگ مواجه است و در این زمینه باید برنامه‌ریزی مناسبی انجام شود. آیت‌الله سیدهاشم حسینی بوشهری در دیدار با رئیس و اعضای شورای شهر قم که در دفتر جامعه مدرسین حوزه علمیه برگزار شد، اظهار داشت: قم باید جنبه الگویی برای دیگر شهرهای کشور و همچنین شهرهای اسلامی باشد. زائران و مسافرانی که به قم سفر می کنند به این شهر به‌عنوان شهری الگو نگاه می کنند، در همه موضوعات قم را با دیگر شهرها مقایسه می کنند و در زمینه فرهنگی به این موضوع توجه می کنند که قم پیشرفت کرده است. نایب‌رئیس جامعه مدرسین حوزه علمیه قم بیان کرد: اقدامات خوبی در این چند سال در قم انجام‌شده است و پل و زیرگذر احداث و محیط‌های مناسبی برای پارک‌ها اختصاص پیدا کرده و پروژه‌هایی در دست اقدام است. فعالیت فرهنگی در کشورمان...

۴

استاندار قم:

## سند راهبردی مدیریت بحران قم تدوین شود

استاندار قم گفت: تدوین سند راهبردی مدیریت بحران در استان، یکی از ضرورت هایی است که برای مقابله با آثار بلایای طبیعی و انتقال تجربه ها بسیار به آن نیازمندیم. بهرام سرمست عصر پنجشنبه در نشست با اعضای جمعیت هلال احمر قم افزود: الگوی مدیریت بحران در کشورمان نیازمند بازبینی و بازنگری است و متاسفانه ما همواره از رخدادها، آسیب و خسارت های بسیار دیده و دچار بحران می شویم. وی بر ضرورت دستیابی به شرایط ایده آل در مدیریت بحران تاکید کرد و گفت: ملت ایران در بلایای طبیعی حس همبستگی و مسئولیت پذیری فوق العاده ای دارند، اما به دلیل آنکه امدادرسانی ها از قبل ساماندهی نشده و نظام یافته نیست، کمک ها به مردم و مناطق آسیب دیده پس از مدتی فروکش می کند. استاندار قم با بیان اینکه جمعیت هلال احمر بسیار فراتر از مرزهای عقیدتی و جغرافیایی و بر اساس مسئولیت پذیری دینی و مدنی...

۸

آیت الله اعرافی در خطبه‌های نماز جمعه قم:

## پسابرجام نشان داد آمریکا پیمان‌شکن ترین دولت است

امام جمعه قم گفت: سازمان‌های بین المللی و شورای امنیت در برابر یک امتحان بزرگ رفوزه شدند؛ آنها باید برابر این تحریم‌ها و عهد شکنی‌ها بایستند تا ملت‌های مظلوم عالم نگاه پوشالی به این سازمان‌ها نداشته باشند.

آیت الله علیرضا اعرافی در خطبه‌های این هفته نماز جمعه قم با اشاره به اینکه باید پیام رمضان را در همه زندگی خود محقق کنیم اضافه کرد: در شرایطی که با موج گرانی و سختی‌های زیاد مردم مواجه هستیم ضروری است که به فکر نیازمندان و فقرا باشیم. اعرافی با اشاره به اینکه دولتمردان باید اهتمام بهتری نسبت به برنامه ریزی‌ها و حل مشکلات داشته باشند، تاکید کرد: در ماه رمضان توجه به هموطنان سیل زده نباید مورد غفلت قرار گیرد و روند کمک رسانی قطع شود. باید در این ماه به فکر سیل زدگان و محرومان و نیازمندان باشیم. وی با اشاره به دیدار اخیر حوزویان با مقام معظم رهبری تصریح کرد: رهبری رهنمودهای مهمی مطرح کردند و روحانیون و حوزویان مخاطب ارشادات معظم له و مراجع تقلید هستند و باید تلاش کنیم که این رهنمودها را مورد توجه قرار دهیم. امام جمعه قم گفت: مردم صبور در ماه مجاهدت و تلاش بعد از نماز جمعه در برابر یاوه گویی‌ها ایستادگی کرده و در راهپیمایی حضور می‌یابند و از کسانی که در برابر دشمن ایستادگی کردند پشتیبانی خواهند کرد وی با بیان اینکه برجام قصه طولانی ولی پرغصه دارد و در خصوص پسابرجام باید چند نکته ذکر شود یادآور شد: پسابرجام نشان داد و رهبر رشید ایران و امت اسلامی چه اندازه صبور، بردبار و نجیب بوده و پایبند به قوانین هستند؛ پسابرجام نشان داد پیمان‌شکن‌ترین دولت عالم آمریکاست. وی با اشاره به اینکه عهد شکنی آمریکا در برجام در رتبه نخست پیمان شکنی است افزود: اروپایی‌ها در سخن دو پهلو سخن گفته ولی هرگز آنهایی که مدعی عهد و حقوق بشر هستند پای این پیمان نایستادند در پسابرجام دیدیم که صهیونیست‌ها و دولت‌های حقیر در منطقه همراهی کرده و در برابر تحریم‌های ظالمانه ایران احساس شادمانی کرده و به همراهی با آنان پرداختند امام جمعه قم گفت: سازمان‌های بین المللی و شورای امنیت در برابر یک امتحان بزرگ رفوزه شدند؛ آنها باید برابر این تحریم‌ها و عهد شکنی‌ها بایستند تا ملت‌های مظلوم عالم نگاه پوشالی به این سازمان‌ها نداشته باشند.

خطیب نماز جمعه تهران:

## شورای امنیت و اروپایی‌ها در معرض آزمونی بزرگ هستند

امام جمعه موقت تهران با اشاره به بیانیه شورای عالی امنیت ملی درباره کاهش تعهدات برجام گفت: شورای امنیت و جامعه جهانی و اروپایی‌ها در معرض آزمونی بزرگ هستند. حجت‌الاسلام حاج علی اکبری در خطبه‌های نماز جمعه این هفته تهران که در دانشگاه تهران برگزار شد در مورد بیانیه شورای عالی امنیت ملی در واکنش به بدعهدی‌های طرف مقابل در برجام، اظهار داشت: اقدام صورت گرفته ما کاملاً حقوقی و قانونی و بر اساس بندهای ۲۶ و ۳۶ برجام صورت گرفت. این اقدام می‌توانست سال گذشته پس از خروج آمریکا از برجام صورت بگیرد که با تأخیر و با حوصله ورزی فراوان انجام شدوی گفت: گام برداشته شده یک گام انقلابی برای تقویت عزت و اعتبار ایران اسلامی بود، امیدوارم از این دست گام‌ها باز هم برداشته شود. خوشبختانه در بیانیه اخیر شاهد گام‌های مشخص در زمان‌های تعیین شده هستیم. خطیب نماز جمعه این هفته تهران ادامه داد: ما از این اقدام انقلابی حمایت می کنیم و یقین داریم گشایش‌هایی را در پی خواهد داشت. شورای امنیت و جامعه جهانی و اروپایی‌ها در معرض آزمونی بزرگ هستند و واکنش‌های اروپایی‌ها به این اقدام انقلابی و با تأخیر ما از روی عصبانیت است و این نشان دهنده صحت اقدام است که معلوم می‌شود مسیر درستی قرار گرفتیم. از ایران عزیز ما یک صدا شنیده می‌شودوی بیان کرد: امروز و پس از نماز جمعه ملت عزیز ما از این تصمیم انقلابی، یکپارچه دفاع می کنند و بر علیه دشمنان شعار می‌دهند. واقعیت میدان آرایش جنگی دشمن در برابر ایران اسلامی است. در ابعاد مختلف سیاسی، اقتصادی و اطلاعاتی و البته نه در حوزه نامی چون عرضه‌ای در آن بخش ندارند.

با شرکت گسترده نمازگزاران جمعه در راهپیمایی سراسری صورت گرفت

## حمایت قاطع از بیانیه شورای عالی امنیت ملی

مردم ولایتمدار وانقلابی ایران اسلامی با شرکت گسترده در راهپیمایی سراسری حمایت از بیانیه شورای عالی امنیت ملی بر ضرورت اقدام قاطعانه در برابر بدعهدی های امریکا و دیگران در برجام تاکید کردند.

نمازگزاران اولین جمعه ماه مبارک رمضان، پس از برگزاری راهپیمایی سراسری علیه بدعهدی آمریکا و غرب و در حمایت از بیانیه شورای عالی امنیت ملی تاکید کردند: با توجه به بی‌اثر شدن معاهده برجام و اثبات چندباره بدعهدی طاغوت‌اعظم و غیرقابل اعتماد بودنِ کشورهای اروپایی، تقویت بنیه اقتصادیِ کشور با رونق تولید و تحقق عملی اقتصاد مقاومتی، توقف کامل اجرای یک‌طرفه تعهدات جمهوری اسلامی ایران در توافقنامه نقض‌شده موسوم به برجام و خروج کامل از این معاهده در صورت تداوم بدقولی و عهدشکنیِ کشورهای اروپایی را امری قطعی قلمداد و مصرّانه خواهانیم.

در قطعنامه پایانی این راهپیمایی تصریح‌شده‌است: بسم‌الله‌الرحمن‌الرحیم

"فلا تهنوا و تدعوا الی السلم و انتم الاعلون والله معکم و لن یترکم اعمالکم"

(سوره محمد (ص)/آیه۳۵)

(پس هرگز سست نشوید و (دشمنان را) به صلح (ذلت بار) دعوت نکنید درحالی که شما برترید، و خداوند با شماست و چیزی از (ثواب) اعمالتان را کم نمی کند)

حمد و ثنا ذات اقدس احدیت جل و علا را به شکرانه نعمت با فضیلت ولایت، نظام مقدس اسلامی و آغاز گام دوم حیات و بالندگی انقلاب اسلامی و عزت روزافزون ملت ایران در پرتو هدایت های حکیمانه رهبر فرزانه انقلاب اسلامی حضرت آیت الله امام خامنه ای مدظله العالی و با درود به ارواح طیبه شهدای بلندمرتبه طریق حق ومقاومت، وبنیانگذار نظام اسلامی حضرت امام خمینی قدس الله نفسه الزکیه، ما شرکت کنندگان در راهپیمایی گرچه انتظار داشتیم همزمان با خروج امریکا از توافقنامه هسته ای، ایران هم مقتدرانه به تعبیر مقام معظم رهبری مدظله العالی برجام را آتش بزند، اینک ضمن اعلام حمایت از بیانیه اخیر شورای عالی امنیت ملی در راستای احقاق حقوق حقه ملت ایران و ضرورت توقف فوری تمامی تعهدات برجامی بدون اکتفا به موادی از آن با بانگ رسای توحیدی الله اکبر - خامنه ای رهبر - مرگ بر امریکا اعلام می نماییم:

۱ - ضمن تجدیدمیثاق با آرمان های بلند امام راحل رحمت الله علیه و تجدیدبیعت با مقام معظم رهبری مدظله العالی، تقویت روحیه مقاومت و انقلابی گری برای حفظ نظام اسلامی را از اوجب واجبات دانسته، تاثیرناپذیری از وسوسه های دشمنان خارجی و خودباختگان داخلی - حفظ وحدت و انسجام ملی با تبعیت محض از منویات مقتدای عظیم الشان امت اسلامی را تنها راه غلبه بر دشمن عنود در جنگ ترکیبی شیطان بزرگ و اذنابش می دانیم.

۲ - با تقدیر و سپاس از مجاهدت های نیروهای اطلاعاتی و امنیتی و قوای نظامی و انتظامی کشور، به سران امریکا خاصه رئیس جمهور احمق آن هشدار می دهیم که هرگونه تحرک و تهدید علیه ایران همیشه سرافراز، با واکنش قاطع و مشت آهنین جوانان این سرزمین روبرو می شود و دشمن را با شکست مفتضحانه سنگینی به خاک مذلت خواهیم نشاند.

۳ - باتوجه به بی اثر شدن معاهده برجام و اثبات چندباره بدعهدی طاغوت اعظم و غیرقابل اعتماد بودن کشورهای اروپایی، تقویت بنیه اقتصادی کشور با رونق تولید و تحقق عملی اقتصاد مقاومتی، توقف کامل اجرای یک طرفه تعهدات جمهوری اسلامی ایران در توافقنامه نقض شده موسوم به برجام و خروج کامل از این معاهده در صورت بدقولی و عهدشکنی کشورهای اروپایی را امری قطعی قلمداد و مصرانه خواهانیم.

۴ - ملاک عمل قراردادن منویات مقام معظم رهبری مدظله العالی - بی اعتمادی مطلق به بیگانگان - تسلیم نشدن در برابر زیاده خواهی های استکباری مجامع بین المللی از جمله سند ننگین ۲۰۳۰ و اف ای تی اف (FATF) - اقدام جهادی در برابر آرایش جنگی دشمن و مقابله قاطع با پدیده شوم تورم و گرانی و پرهیز از اشرافی گری را مطالبه به حق و جدی ملت از مسئولین می دانیم ۵ - شرکت در این راهپیمایی به منزله اعلام حضور آگاهانه و مقتدرانه ملت در برابر تشدید توطئه های رذیلانه و تهدیدات شیطان بزرگ امریکا و مزدوران منطقه ای آن و حمایت از آغاز مقابله نهادهای مسئول با عهدشکنی و بدقولی کشورهای طرف مذاکره هسته ای بوده و برداشتن گام های جدی و اقدام قاطعانه بدون عقب نشینی از مواضع تا شکست مفتضحانه امریکا و اذنابش را خواهانیم.

والسلام علیکم و رحمه الله و برکاته.


## آگهی مناقصه عمومی یک مرحله ای

قوه قضاییه
سازمان ثبت اسناد و املاک کشور
اداره کل ثبت اسناد و املاک تهران

اداره کل ثبت اسناد و املاک استان تهران در نظر دارد تأمین تعداد ۲۲۰ دستگاه از رایانه های مورد نیاز خود را از طریق برگزاری مناقصه عمومی به پیمانکار واجد شرایط واگذار نماید . لذا از شرکت های صلاحیتدار در این زمینه کاری دعوت به عمل می آید از تاریخ ۹۸/۰۲/۲۱ جهت دریافت اسناد مناقصه به فناوری اطلاعات اداره کل ثبت اسناد و املاک استان تهران واقع در خیابان شریعتی، نرسیده به خیابان مطهری نبش کوچه ساری طبقه دوم مراجعه نمایند . ضمناً مبلغ تضمین شرکت در مناقصه ۶۶۳,۰۰۰,۰۰۰ ریال و آخرین مهلت دریافت اسناد پایان وقت اداری ۹۸/۰۲/۲۶ و آخرین مهلت تحویل پیشنهادات ۹۸/۰۳/۰۷ و گشایش پیشنهادات در تاریخ ۹۸/۰۳/۰۸ می باشد.

۳۷۵/م الف

اداره کل ثبت اسناد و املاک استان تهران

آگهی مناقصه عمومی (نوبت دوم)

## سازمان سیما، منظر و فضای سبز شهری اندیشه

در نظر دارد بااستناد به ماده ۴ آئین نامه مالی شهرداریها عملیات مشروحه ذیل را از طریق برگزاری مناقصه عمومی به اشخاص حقوقی واجد شرایط واگذار نماید . لذا متقاضیان می توانند جهت کسب اطلاع بیشتر و شرکت در مناقصه به آدرس مندرج در بند ۲ این آگهی مراجعه نمایند.

| ردیف | شرح | برآورد اولیه کار (ریال) | سپرده شرکت در مناقصه (ریال) | توضیحات |
|---|---|---|---|---|
| ۱ | نگهداری فضای سبز فاز ۲ | ۱۴/۳۵۱/۷۶۹/۰۰۱ | ۷۱۷/۵۸۸/۴۵۰ | |
| ۲ | نگهداری فضای سبز فاز ۳ | ۶۰/۰۰۰/۰۰۰/۰۰۰ | ۳/۰۰۰/۰۰۰/۰۰۰ | |
| ۳ | نگهداری فضای سبز فاز ۴ و ۵ | ۳۷/۵۳۵/۴۷۱/۰۸۸ | ۱/۸۷۶/۷۷۳/۵۵۴ | |

۱- سپرده شرکت در مناقصه: در راستای اجرای بند ۲ ماده ۵ آئین نامه مالی شهرداریها سپرده شرکت در مناقصه فوق می بایست بصورت ضمانتنامه بانکی به نفع سازمان سیما ، منظر و فضای سبز شهری اندیشه، اسناد خزانه و یا واریز نقدی به حسابجاری سیبا به شماره ۰۱۰۷۴۴۴۷۱۳۰۰۲ نزد بانك ملی ایران شعبه فاز ۳ اندیشه (کد۲۴۱۷) تهیه و برابر دستور العمل مندرج در کاربرگ مناقصه به همراه پیشنهاد قیمت ارائه گردد. لازم بذکر است نفرات اول ، دوم و سوم مناقصه هر گاه حاضر به عقد قرارداد نگردند سپرده آنان به ترتیب به نفع سازمان ضبط خواهد شد.

۲- مهلت و محل دریافت اسناد مناقصه: مهلت دریافت اسناد مناقصه از تاریخ درج آگهی لغایت ساعت ۱۴:۳۰ روز سه شنبه مورخ ۱۳۹۸/۰۲/۳۱ و محل دریافت آن به نشانی شهرستان شهریار، شهر اندیشه، فاز ۵ ، بلوار خلیج فارس ، خیابان شهید تهرانی مقدم ، ساختمان شماره ۲ شهرداری اندیشه ، طبقه اول ، سازمان سیما ، منظر و فضای سبز شهری شهرداری اندیشه می باشد.

۳- مهلت و محل ارائه پیشنهادات: متقاضیان می بایست پاکات پیشنهاد قیمت خود را که برابر شرایط مندرج در کاربرگ مناقصه تنظیم شده است را حداکثر تا ساعت ۱۴:۳۰ روز سه شنبه مورخ ۱۳۹۸/۰۲/۳۱ به آدرس دبیرخانه سازمان سیما ، منظر و فضای سبز شهری شهرداری اندیشه به آدرس مندرج در بند ۲ تحویل نموده و رسید دریافت نمایند.

۴- مدارك لازم جهت دریافت اسناد مناقصه: متقاضیان جهت دریافت اسناد مناقصه می بایست درخواست کتبی خود را بعلاوه یك فقره فیش واریزی به حسابجاری سیبا به شماره ۰۱۰۷۴۴۴۵۸۷۰۰۱ نزد بانك ملی ایران شعبه فاز ۳ اندیشه (کد۲۴۱۷) بمبلغ ۱/۰۰۰/۰۰۰ ریال (غیر قابل استرداد) بابت خرید اسناد مناقصه به دبیرخانه سازمان تسلیم نمایند.

۵- هزینه درج آگهی در روزنامه بر عهده برندگان مناقصه می باشد.

۶- سازمان سیما ، منظر و فضای سبز شهری اندیشه در رد یا قبول یك یا تمام پیشنهادات بدون ذکر دلیل مختار می باشد.

۷- تاریخ بازگشائی پاکات مناقصه ۱۳۹۸/۰۲/۳۱ می باشد.

۸- دارا بودن رتبه مرتبط و دارای ظرفیت آزاد کار الزامی است.

۹- سایر اطلاعات و جزئیات در اسناد مناقصه ذکر شده است.

تاریخ چاپ نوبت اول ۱۳۹۸/۰۲/۱۴ تاریخ درج نوبت دوم : ۱۳۹۸/۰۲/۲۱

ارشاد تنها - سرپرست سازمان سیما منظر و فضای سبز شهری اندیشه

## سرمقاله

محسن پاک آیین

### اروپا پیام ایران را جدی بگیرد

شورای عالی امنیت ملی در تاریخ ۱۸ اردیبهشت، در بیانیه‌ای خطاب به کشورهای عضو برجام اعلام کرد که ایران خود را متعهد به رعایت محدودیت‌های مربوط به نگهداری ذخائر اورانیوم غنی‌شده و ذخائر آب سنگین نمی‌داند و برخی اقدامات خود در توافق برجام را متوقف می‌کند. در این بیانیه به کشورهای باقی‌مانده در برجام ۶۰ روز مهلت داده شده تا تعهدات خود به ویژه در حوزه‌های بانکی و نفتی را اجرا نمایند. اتحادیه اروپا در واکنش به اقدام ایران با صدور بیانیه‌ای ضرب الاجل ۶۰ روزه ایران را رد کرد. بیانیه اتحادیه اروپا که نشان از بی انگیزگی این اتحادیه برای اجرای تعهدات برجامی دارد، مهر تائیدی بر بی اعتمادی ایران نسبت به این اتحادیه است اگر بطور اجمالی سوابق تاریخی را مرور کنیم می بینیم که اتحادیه اروپا پس از پیروزی انقلاب اسلامی معمولا رویکرد دوستانه ای نسبت به جمهوری اسلامی ایران نداشته و کشورمان بارها بداخلاقی های غیردوستانه اروپا را تجربه کرده است به دنبال تسخیر لانه جاسوسی آمریکا، اتحادیه اروپا این اقدام انقلابی را محکوم نمود و به اتفاق آمریکا دشمنی را با ایران آغاز کرد. چندی بعد اروپا پناهگاه و محل فعالیت گروه های تروریست مخالف ایران بخصوص منافقین گردید. با تجاوز صدام و آغاز دوران دفاع مقدس، کشورهای اروپایی با کمک های تسلیحاتی و حتی فروش سلاح های شیمیائی، به حمایت از صدام پرداختند. در همین دوره، اتحادیه اروپا در همراهی با آمریکا تحریم تسلیحاتی علیه ایران را آغاز کرد و متعاقبا تحریم اقتصادی شدیدی علیه مردم اعمال نمود. با پذیرش قطعنامه ۵۹۸ شورای امنیت و برقراری آتش‌بس، فرصت مناسبی برای بهبود و توسعه روابط سیاسی ایران و اتحادیه اروپایی فراهم شد. اما اروپائی ها این فرصت را بربادداده و به بهانه فتوای تاریخی امام خمینی(ره) علیه سلمان رشدی، رویکرد خصمانه خود را ادامه داده و سفرای خود را از تهران فراخواندند. با رخ دادن حادثه میکونوس که دسیسه‌ای از جانب ضدانقلاب علیه ایران بود، نخست آلمان و سپس سایر دولت های اروپایی سفیران خود را از تهران بیرون کشیدند بد اخلاقی های اروپا علیه ایران در حوزه های دیگری مثل حقوق بشر، انرژی هسته‌ای، مسائل امنیتی منطقه‌ای و حمایت از رژیم صهیونیستی ادامه یافت. بارها مقامات اروپائی خواهان توقف برنامه اتمی صلح آمیز ایران شدند و نهایتا در سال ۲۰۰۶ میلادی، پرونده هسته‌ای ایران به شورای امنیت سازمان ملل متحد ارجاع شد اروپا با تشدید تحریم‌های ظالمانه و غیرقانونی علیه ایران به منظور توقف فعالیت‌های صلح آمیز هسته‌ای، بارها مردم ایران را آزردند و حتی اقدام به تصویب قانون تحریم تدریجی صنعت نفت ایران و بانک مرکزی ایران کردند بعد از عهدشکنی ترامپ و خروج از برجام نیز کشورهای اروپائی، تعهدات خود را انجام نداده و احتمالا در یک تقسیم کار با آمریکا ، فرصتی را فراهم کردند تا فشارهای اقتصادی به ایران افزایش یابد اتحادیه اروپا در زمان جنگ تجاری با آمریکا و زمانی که منافع کشورهای اروپائی مطرح است، در مقابل واشنگتن می ایستد و تعرفه های گمرکی به میزان ۱۲ میلیارد یورو وضع می کند. اما هنگامی که منافع برجامی ایران مطرح است، ابراز ناتوانی کرده و می گوید که بر بانک ها و شرکت های اروپائی نفوذی ندارد امروز هم اتحادیه اروپا بعد از صدور بیانیه اخیر شورای امنیت، به جای اینکه از کوتاهی و ناتوانی در اجرای تعهدات خود عذرخواهی نماید، اعلام می کند که ضرب الاجل ۶۰ روزه ایران را نمی پذیرد. تمام شواهد تاریخی نشان می دهد که اتحادیه اروپا قابل اعتماد نیست و رهبر فرزانه انقلاب به درستی از بی اعتمادی نسبت به اروپا سخن گفته اند. امروز شورای عالی امنیت ملی که متشکل از مقامات عالی سیاسی و نظامی کشور است، پس از یک سال صبر به عدم جدیت اروپایی ها واقف شده اند و باید بر ادامه این رویکرد، عزتمندانه پافشاری کنند. جمهوری اسلامی ایران در سال ۱۳۹۳ به دلیل شرایط خاص اقتصادی و بین المللی، مصلحت اندیشانه، مذاکره با کشورهای ۱+۵ را آغاز و به امید لغو تحریم ها، محدودیت های هسته ای برجام را پذیرفت. امروز دیگر شرایط اقتصادی و بین المللی سال ۱۳۹۳ وجود ندارد، ایران بلحاظ نظامی قدرت اول منطقه است، شر کای منطقه ای و بین المللی خوبی دارد، از مزاحمت های شورای امنیت سازمان ملل متحد رها شده و می تواند با اتکا به ظرفیت های درونی و مقاومت مردم بزر گ خود، چالش های اقتصادی را پشت سر بگذارد. امروز دیگر زمان مصلحت اندیشی نیست و باید حکیمانه برای تامین منافع ملی تصمیم گرفت و اقدام کرد. پیام ایران به اتحادیه اروپا بسیار روشن است و نشان می دهد که مسئولین نظام برای دفاع از حقوق ملت ایران یکدل و مصمم هستند. ملت ایران مطالبه حقوق برجامی خود یعنی لغو تحریم ها را دارد. اروپا یا باید مهلت ۶۰ روزه را جدی بگیرد و یا باید خود را برای پیامدهای تصمیمات جدید ایران، آماده نماید.

## یادداشت

مصطفی داننده

### آمریکا و خیانت به مذاکره

ایران، یک سال بعد از خروج آمریکا از برجام اعلام کرد که دیگر خود را متعهد به رعایت محدودیت های مربوط به نگهداری ذخائر اورانیوم غنی شده و ذخائر آب سنگین نمی‌داند. ایران همچنین به کشورهای متعهد در برجام ۶۰ روز مهلت داد تا برای اجرای تعهدات خود بویژه در حوزه های بانکی و نفتی اقداماتی را انجام دهند. خروج ایالات متحده و تصمیم جدید ایران به معنای واقعی کلمه، برجام را به کما برد و امروز همه نگران فردای برجام هستند. پایان برجام برای جهان یعنی پایان گفت‌وگو. گفت‌وگوهای هسته‌ای میان ایران و کشورهای ۱+۵ از سال ۲۰۰۶ آغاز و در سال ۲۰۱۵ به سرانجام رسید. دو طرف ۱۱ سال پشت میز نشستند، گفت‌وگو کردند، چانه زدند، قهر کردند تا بالاخره برجام به دنیا آمد. تقریبا می شود گفت به جز چند کشور محدود همه جهان از این توافق راضی بودند و آن را مقدمه‌ای برای گسترش گفت‌وگو در جهان معرفی کردند برجام تازه داشت راه رفتن را یاد می گرفت که ترامپ از راه رسید و اعلام کرد پای برجام نمی‌ماند و از آن خارج خواهد شد. موش دوانی‌های اسرائیل و عربستان به عنوان دو مخالف جدی توافق هسته‌ای ایران نیز تاثیر فراوانی در این تصمیم ترامپ داشت. رییس جمهور آمریکا برجام را بدترین توافق تاریخ آمریکا خواند و بالاخره در ۱۸ اردیبهشت ۱۳۹۷ خورشیدی، ترامپ امضای خروج خود را پای برجام انداخت. ایران بعد از خروج آمریکا از برجام شرایط سخت اقتصادی را تحمل کرد و حالا با گذشت یک سال از آن روز، ایران بعد از دیدن ناتوانی اروپا در برابر تحریم‌های آمریکا تصمیم گرفت، وارد فاز جدیدی شود. خروج آمریکا، تصمیم جدید ایران و انفعال کشورهای اروپایی حکایت تلخی برای دیپلماسی در جهان است. اتفاقاتی که برای برجام افتاد، باعث شد نگاه‌ها به مذاکره و گفت‌وگو منفی باشد. در همین ایران، خیلی‌ها شرایط بد اقتصادی ایران را حاصل مذاکره کردن با آمریکا می‌دانند و می گویند حداقل زمانی که مذاکره نکرده بودیم شرایط بهتری داشتیم الان در هرجای دنیا، کسی به دنبال مذاکره باشد، مخالفین مذاکره، برجام را به سر نیزه می‌زنند و می گویند از گفت‌وگوی ایران با کشورهای ۱+۵ درس عبرت بگیر و وارد این بازی نشو واقعا رفتار ترامپ با برجام مانند رفتار یک قلدر بود که می‌خواست حرف، حرف خودش باشد بدون اینکه به عواقب و اعتبار کشورش فکر کند. در حالی که تمام طرف‌های برجام مخالف خروج آمریکا بودند، ترامپ پایش را در یک کفش کرد که از توافق هسته‌ای خارج خواهیم شد. آمریکا امروز مهم‌ترین خائن به مذاکره است. ایران در زمینه توافق هسته‌ای به تمام بندهای برجام پایبند بود، درست برخلاف ایالات متحده. شاید برخی بگویند تصمیم‌های ترامپ برای منافع ملی آمریکاست اما باید به آنها گفت که آمریکا ترنیداد و توباگو نیست که تصمیماتش اثری بر جهان نداشته باشد. چه بخواهیم و چه نخواهیم آمریکا قدرت اول جهان است و هر تصمیمی می گیرد بر کل مردم دنیا اثر می گذارد. تصمیم‌های ترامپ از آغاز ریاست جمهوری اش تا به امروز به ضرر صلح جهانی بوده و هیچ کمکی به بشریت نکرده است. انسانیت در زمان ترامپ قربانی پول نفت شده است بی جهت نیست که خیلی از مردم در سراسر دنیا دعا می کنند که شاهد تکرار ریاست جمهوری او نباشند.

## خبر

سیدعباس عراقچی:

### کشورهای غربی به وظیفه خود مقابل مهاجران افغان عمل کنند

معاون سیاسی وزیر امور خارجه گفت: ایران ۴۰ سال است که سخاوتمندانه حق میهمان نوازی را در مورد مهاجران افغان بجا آورده است اما کشورهای غربی که مسبب بسیاری از مصیبت های مردم افغانستان هستند هم باید به وظیفه خود در این زمینه عمل کنند.

«سید عباس عراقچی» با اظهار تعجب از برخی اظهارنظرها و برداشت های غلط از سخنانش در فضای مجازی اظهارداشت: بحث مهاجرین و پناهندگان یک بحث بین المللی است و مدیریت و تامین هزینه های مربوط به آن نیز یک مسئولیت بین المللی به شمار می رود.

وی افزود: این که مردم ایران بر مبنای اعتقادات انسانی و اسلامی خود ظرف ۴۰ سال گذشته سخاوتمندانه حق میهمان نوازی را در مورد پناهندگان و مهاجرین اعم از افغان یا سایر ملیت ها به طور کامل به جا آورده و باز هم به جا خواهد آورد یک بحث است، اینکه سایر کشورها و سازمان های بین المللی، به خصوص کشورهای غربی که اتفاقا مسبب بسیاری از مصیبت‌های مردم افغانستان هستند هم باید وظیفه و مسئولیت خود را انجام دهند، یک بحث دیگر است. معاون سیاسی وزیر امور خارجه تاکید کرد: دولت های اروپایی باید سهم خود را در پذیرایی از مهاجرین ادا کنند، حال یا در قالب پرداخت هزینه ها یا با پذیرش بخشی از آنها در کشورهای خود. عراقچی اظهار داشت : این یک مطالبه جدی جمهوری اسلامی است و وزارت امور خارجه سال هاست که آن را از طریق کمیسار یای عالی پناهندگان ملل متحد، مقامات اروپایی و دولت افغانستان پیگیری کرده و باز هم به طور جدی پیگیری خواهد کرد.

---

محمدرضا باهنر:

## نباید انتخابات بهانه‌ای برای دمیدن در بوق نارضایتی شود

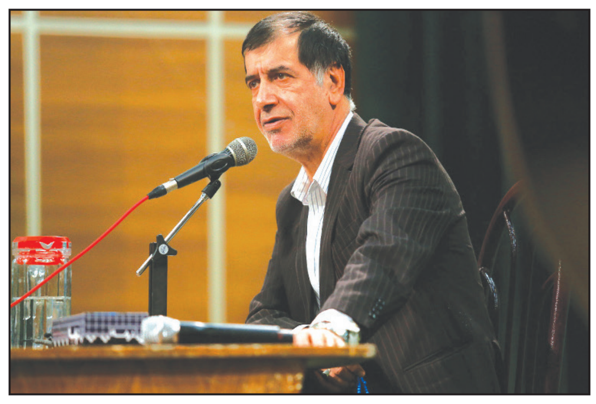

دبیرکل جامعه اسلامی مهندسین با تاکید بر اینکه نباید انتخابات بهانه‌ای برای دمیدن در بوق نارضایتی شود، افزود: برخی می‌خواهند قوه قضاییه نظامیان، غیر نظامیان و همه را آماج حملات خود قرار دهند تا بتوانند به مجلس ورود کنند.

محمد رضا باهنر عصر پنجشنبه در ضیافت افطاری جامعه اسلامی مهندسین در مجتمع آدینه تهران با اشاره به برگزاری انتخابات یازدهمین دوره مجلس شورای اسلامی و تلاش های برخی نامزدهای نمایندگی مجلس برای القا نارضایتی در جامعه، گفت: شمار نامزدها از ۱۵ هزار تن خواهد گذشت؛ تعداد زیادی از این عزیزان که تشنه خدمت هستند احساس وظیفه کردند در بوق نارضایتی مردم بدمند و بر موج آن سوار شوند تا بتوانند به رای حلال برسند.

وی ادامه داد: امسال در زمینه نارضایتی ممکن است نگرانی زیاد باشد و فضای مجازی به این وضعیت دامن می زند و آن را تشدید می کند.

وی با تاکید بر اینکه نباید انتخابات بهانه‌ای برای دمیدن در بوق نارضایتی شود، افزود: برخی می‌خواهند قوه قضاییه نظامیان، غیر نظامیان و همه را آماج حملات خود قرار دهند تا بتوانند به مجلس ورود کنند.

باهنر یادآور شد: رسانه ملی و خبرگزاری های مکتوب حتما باید به میدان بیاید تا انتخابات مجلس به عرصه ای برای ایجاد شور و نشاط در جامعه تبدیل شود.

دبیرکل جامعه اسلامی مهندسین خاطرنشان کرد: غیر از تمام مسائلی که افتاده و قرار است بیفتد و حملات سنگین و گازانبری که آمریکای جنایتکار و اسرائیل به همراه با برخی کشورهای خودفروخته و وابسته منطقه در حال ایجاد یک آتش سنگین در منطقه هستند و بر فشارهای خودافزوده‌اند.

*** مسئولیت اقدام ایران برعهده عهدشکنان است**

دبیرکل جامعه اسلامی مهندسین دربخش دیگری ازسخنان خود با تشکر از دولت برای کاهش بخشی از تعهدات برجامی ایران، گفت: مسئولیت عواقب این اقدامات و حرکت ها به گردن کسانی است که پای امضا خود نمی‌ایستند.

وی به اقدام دولت برای کاهش تعهدات برجامی ایران، اشاره کرد و گفت: بعضی ها می گویند که « باید ۲ ماه و برخی دیگر معتقدند ۶ ماه باید مقاومت کرد»، اما مردم و جامعه ما در چهار دهه گذشته به مقاومت های سنگین مقابل زور گویی استکبار عادت کرده اند و امیدواریم این دفعه هم مقاومت مردم دشمنان را خسته کند.

باهنر افزود: از شورای عالی امنیت ملی، دولت و وزیر امور خارجه تشکر می کنم، قدم های اولیه عملی مقابل تهدید عهدشکنان را آغاز کردند و هشدار دادند اگر در دوماه آینده اروپایی ها عکس العمل متناسبی از خود نشان ندهند حتما قدم های بعدی تندتر، سخت تر و شدیدتر می‌شود.

وی با بیان این که « مردم ایران راه خود را انتخاب کرده اند» تاکید کرد: مسئولیت عواقب این نوع حرکت ها به گردن کسانی است که پای امضای خود نمی ایستند و به تعهدات خود عمل نمی کنند.

باهنر در ابتدای سخنرانی خود در این مراسم، یاد و خاطره «آیت الله مهدوی کنی»، «حبیب الله عسگراولادی» و «محمدنبی حبیبی» راگرامی داشت.

آیت الله آملی لاریجانی:

## نظام ما اگر صبوری می کند از باب ضعف نیست

آیت الله «صادق آملی» لاریجانی با اشاره به پاسخ جمهوری اسلامی به تنش آفرینی های آمریکا بعد از خروج از برجام گفت: امیدواریم آمریکایی ها بفهمند که این نظام، نظامی مستقر وتوانمند است و اگر صبوری می کند از باب ضعف نیست.

به گزارش ایرنا به نقل از اداره کل روابط عمومی مجمع تشخیص مصلحت نظام، آملی لاریجانی عصر چهارشنبه در آغاز جلسه مجمع، با اشاره به رفتار غیرمنطقی و غیر عقلایی آمریکایی ها در طول این سال ها بویژه پس از خروج از برجام گفت : خروج از برجام، بعد از قرارهایی که گذاشته بودند، بسیار غیر مسئولانه، غیر منطقی و خبیثانه‌بود.

وی اضافه کرد: بویژه این که بعد از مدت ها مذاکره طولانی و سخت این توافق انجام شده بود و خروج آمریکا از آن علاوه بر اینکه رفتاری غیر متعهدانه بود می تواند موجب تنش در منطقه شود.

رئیس مجمع تشخیص مصلحت نظام تصریح کرد: متاسفانه در روزهای اخیر دشمنان ملت ما، بیشتر بر طبل تنش می کوبند. جمهوری اسلامی تا به حال خویشتنداری کرده است. نظام ما اگر چه با برجام ، تمام مصالحی را که مورد نظرش بود، تامین شده نمی دید، اما بر قرار خود پایدار بود و صداقت و تعهد خود را به خوبی نشان داد.

وی به رفتارهای خصمانه آمریکا علیه ملت ایران اشاره کرد و افزود: آمریکایی ها متاسفانه از همه زمینه های ناصحیح و ابزارهای رذیلانه برای ضربه زدن به نظام جمهوری اسلامی استفاده می کنند و در این چنین فضایی ، مردم شریف ما همچنان که در طول سال ها مقاومت کرده اند، برای حفظ انقلاب پایداری خواهند کرد.

رییس مجمع تشخیص مصلحت نظام با اشاره به پاسخ امروز رییس جمهوری محترم در برابر عهدشکنی آمریکا در برجام گفت: امیدواریم که به دنبال برخی اقدامات و تصمیماتی که اخیرا گرفته شده، گام های موثرتری برداشته شود که به نفع اسلام، مسلمین و نظام جمهوری اسلامی تمام شود. لاریجانی در ادامه گفت : مطمئن هستیم، نصرت الهی با کسانی است که با حق همراهی و به نفع حق عمل می کنند و دشمنان جمهوری اسلامی که از همه مکاید شیطانی استفاده می کنند حتما کیدشان نابود خواهد شد.

وزیر کشور:

## خانه‌های سیل‌زده تا آخر خرداد بازسازی می‌شود

وزیر کشور گفت: تلاش می کنیم تا آخر خرداد ماه ۹۸ خانه‌های آسیب دیده بازسازی شوند تا مردم در آنها ساکن شوند.

«عبدالرضا رحمانی فضلی» پیش از ظهر روزپنجشنبه در حاشیه جلسه کمیته بازسازی ونوسازی مناطق سیلزده در جمع خبرنگاران اظهارداشت: این جلسه با حضور نمایندگان دستگاه های مختلف عضو تشکیل شد که هر کدام گزارش های اقدامات را در این زمینه ارایه کردند.

وزیر کشور اظهار داشت: تمام مسکن هایی که تخریب شده کاملا شناسایی و شناسنامه برای آنها تعیین و میزان خسارت ها هم مشخص شده است. وی تصریح کرد: دستگاه ها کار خرید انبوه مصالح را انجام داده اند و جلسات متناظر کمیته بازسازی و نوسازی در استان ها نیز تشکیل شده و امور تعمیرات و بازسازی واحدهای خسارت دیده در سیل اخیر با سرعت پیش می رود. رحمانی فضلی افزود: طبق زمانبندی، زمان پایان عملیات مرمت خانه‌های خردادماه ۹۸ خواهد بود و بحث تعمیرات و بازسازی را تمام خواهیم کرد که مردم بتوانند در خانه های خود ساکن شوند. رییس قرارگاه بازسازی و نوسازی مناطق سیل زده کل کشور بیان کرد: قراردادهای مشارکتی با دستگاه های مختلف منعقد شده و به این ترتیب سازمان بسیج مستضعفان ۱۰ تا ۲۰ هزار واحد، کمیته امداد امام خمینی (ره) ۱۰ هزار واحد و ستاد اجرای فرمان امام(ره) ۲۰ هزار واحد و قرارگاه نیز به همین تعداد نوسازی و بازسازی واحدهای مسکونی را به عهده گرفته اند.

وی توضیح داد: مابقی دستگاه ها نیز برای کمک در بازسازی و نوسازی منازل سیل زدگان اعلام آمادگی کردند، افرادی هم هستند که آمادگی دارند با بنیاد مسکن انقلاب اسلامی قرارداد بسته و در این موضوع همکاری و مشارکت کنند.

وزیر کشور عنوان کرد: در حوزه مشارکتی هر آنچه که منابع که دولت به شکل بلاعوض می دهد و یا تسهیلاتی که از بانک ها می گیریم و بقیه امکانات موجود را در اختیار افراد مشارکت کننده قرار می دهیم؛ البته اجرای این عملیات ها با طرح و نقشه و استاندارد و زمان بندی و برآورد هزینه که بنیاد مسکن مشخص می کند، اجرایی می شود.

رحمانی فضلی افزود: هر فرد و هر دستگاه اجرایی و نهاد و بنیادی که بخواهد می تواند در خصوص بازسازی و نوسازی واحدهای خسارت دیده در سیل شرکت کند که خوشبختانه تاکنون مشارکتی قوی در این زمینه صورت گرفته است.

وی تاکید کرد: تاکنون تامین، تهیه و توزیع بیش ۱۰۰ هزار بسته لوازم خانگی و معیشت زندگی توسط دستگاه های مختلف تعهد شده که در این زمینه مشکلی وجود ندارد، که به نسبت منازل ساخته شده وسایل هم به سیل‌زدگان تحویل داده می شود. تاکنون بسیاری از این بسته ها توزیع شده و بقیه نیز در مرحله ارسال و تحویل است.

وزیر کشور عنوان کرد: دراین جلسه بنا شد قرارگاه های استانی هم فعال تر شوند و ستادهای معین با وظایف مشخص از استان های مختلف به استان های سیلزده رفته، مستقر شده و باید وظایف خود را انجام دهند. وی خاطرنشان کرد: امیدواریم با دستوری که رئیس جمهوری دادند که تا شب عید(نوروز) تمام مسکن هایی را که در سیل تخریب شده اند، نوسازی کنیم تا مردم شب عید در خانه های خود ساکن شوند.

وزیر کشور گفت: کار خانه های بازسازی شده تا آخر خرداد انجام می شود که امروز این زمانبندی را به همکاران اعلام کردیم.

کیانوش راد:

## دلایل کاهش تعهدات برجامی جناحی و دلبخواهی نیست

یک فعال سیاسی گفت:دلایل روحانی، برای کاهش تعهدات به برجام دلایل فردی و دلبخواهی و یا مربوط به دولت ایشان یا جناحی خاص نیست.

محمد کیانوش راد با اشاره به اظهارات رئیس جمهور که موضع سیاسی ایران نسبت به برجام را اعلام کرد اظهار کرد: اروپا و چین و روسیه باید بدانند که با مشت های گره کرده نمی‌توانند با دیگران دست همکاری دهند . همکاری و هر معامله ای دوطرفه است . موضع امروز روحانی موضعی منطقی، صریح و قاطع و مبتنی بر منافع ملی است.

وی ادامه داد: از برجام خارج نخواهیم شد ، اما اکنون ، از ظرفیت ها و فرصت های موجود در برجام به دلیل بی توجهی طرف مقابل استفاده می کنیم.

اگر قرار است برجام سودی برای ایران نداشته باشد، دلیلی به پایبندی ایران حتی به کلیّت برجام هم نخواهد بود، البته این به معنای ماجراجویی در عرصه بین المللی هم نباید تلقی گردد.

کیانوش راد تصریح کرد: دلایل روحانی ، دلایل فردی و دلبخواهی و یا مربوط به دولت ایشان یا جناحی خاص نیست. تصور می کنم جز افراطی های مخالفِ دولت که تنها قصدشان تسویه حسابَ یا تخریب دولت است سعی می کنند برعلیه دولت شاخ و شانه بکشند.

وی ادامه داد: اتفاقا مهمترین موفقیت‌های دولت ، پی گیری درست برنامه‌ها در سیاست خارجی بوده است . سیاست تنش زدایی و رفتار عاقلانه و منعطف دولت ، ضمن ایستادگی بر حقوق ملت ایران قابل توجه است. حق طلبی و ظلم‌ستیزی، یکی از پایدارترین هنجارهای خصوصیات روح ایرانی است . ترامپ و مشاورانش از این خصوصیت روح ایرانی غفلت دارند.

این فعال سیاسی افزود: تندروهای افراطیِ مخالفِ دولت ، با امریکا و اسراییل و عربستان هم صدا نشوند . تصمیم نهایی در مورد برجام فراتر از شخص روحانی ، دولت ، و جناح اصلاح طلب و اصول گراست.

وی گفت: مردم به دقت تصمیمات را زیر نظر دارند ، حتی مخالفان دولت می توانند با نقدها و توصیه های خویش به نهادهای تصمیم ساز کمک نمایند ، اما نتیجه ی تخریب دولت دراین مساله و در این شرایط ، آب به آسیاب دشمن ریختن است .

کیانوش راد خاطر نشان کرد: امریکا همه قواعد بین المللی را زیر پا گذاشته است . نظام بین المللی تک قطبی که ترامپ بدنبال آن است ، بدون چند جانبه گرایی بین المللی و بدون ملاحظه سایر قدرت‌های جهانی مثل چین ، روسیه و اروپا در آینده امریکا را با مشکل توافق با همپیمانان جدید وحتی سنتی خودمواجه می‌کند.

وی در پایان گفت: استنادات حقوقی دولت به مفاد توافقنامه برجام ، ایستادگی بر منافع قانونی و بین المللی ایران بازی در زمین دیپلماسی، چیزی که امریکا به دنبال برهم زدن و تحریک ایران است و دوری از مواضع و ماجراجویی های تحریک آمیز بخش های مختلف نظام ، بدون تردید موجب شکستن اجماع بین المللی علیه ایران در خارج ، و موجب انسجام و همبستگی و ایستادگی مردم در داخل خواهد بود .

معاون اول قوه قضاییه:

## برخی کارها خلاف شئون دستگاه قضایی است

معاون اول قوه قضاییه با بیان اینکه برخی از کارها خلاف شئون دستگاه قضایی و یک قاضی است، خواستار صیانت از شئون دستگاه قضایی شد و گفت: سرمایه اصلی این نهاد نیروی انسانی است که باید آن را از جنبه‌های مختلف صیانت کرد.

حجت‌الاسلام غلامحسین محسنی اژه‌ای در آئین تکریم و معارفه رئیس کل دادگستری استان فارس با بیان اینکه شیطان بزرگ با همه توان، ابزار و فراخوانی همه جنود اکیادش به سراغ ایران آمده است، گفت: زمانی شیطان از همه این ابزار استفاده می کند که حریف خود را قوی بداند و خود را در موضع ضعف می‌بیند.

وی عنوان کرد: امروز آمریکا در مقابل جبهه مقاومت و در مقابل ایران اسلامی در پایین‌ترین موضع ضعف قرار دارد وگرنه لازم نبود که از همه ابزار خود استفاده کنند.

معاون اول قوه قضائیه تلاش به تهدید نظامی و محاصره اقتصادی را نشان از ضعف آمریکایی‌ها نسبت به ایران اسلامی دانست و خاطرنشان کرد: آنها در اشتباه هستند، چرا که ملت بصیر و آگاه ما به خدا وابسته هستند و همه قدرت و هستی را در ید او می‌بینند.

اژه‌ای تاکید کرد که باید با آگاهی و زیرکی، اتحاد، همدلی، استفاده از همه ظرفیت‌ها، توجه به دوست و دشمن و ..به وعده‌های الهی اطمینان بیشتری داشته باشیم. وی همچنین در بخشی از سخنانش بیان کرد: فارس خطه‌ای است که وقتی نام شیراز آن به گوش می‌رسد، ادب، ادبیات، عرفان، ذوق، عالم پروری و شهید پروری به اذهان متبادر می‌شود.

*** فضای مجازی به یک بلای خانمان سوز تبدیل شده است**

معاون اول قوه قضائیه به کادر پروری و نیرو پروری فارسی‌ها در کشور هم اشاره و خاطرنشان کرد: نیروهای کارآمدی از این خطه در رأس امور کلیدی کشور قرار گرفته‌اند. اژه‌ای همچنین مقابله با قاچاق و حمایت از تولید را از وظایف مهم امروز همه مسئولان نظام برشمرد و خواستار اهتمام بر تکریم همکاران قضایی و مردم، صیانت از شئون قضا، قاضی و کارمند، نظارت مستمر بر زیر مجموعه، اجرای به موقع احکام، اهتمام جدی به حقوق مردم، مشورت در امور و برخورد به موقع و قاطع با همه مفسدین و مجرمین شد وی با تاکید بر اینکه حق‌الناس در اسلام بسیار مهم است، تاکید کرد که همکاران قضایی باید نسبت به حقوق عامه حساسیت داشته باشند معاون اول قوه قضائیه اضافه کرد: علی‌رغم تلاش‌های زیاد اما تا رسیدن به نقطه مطلوب تراز نظام اسلامی فاصله داریم.

اژه‌ای همچنین با بیان اینکه فضای مجازی به یک بلای خانمان سوز تبدیل شده است و در این فضا دشمن با فناوری جدید که می‌تواند به نفع کشور باشد علیه ما تبلیغ می کند، گفت: امروز بسیاری از جرائم در این فضا تبلیغ می‌شود، بنیاد خانواده را خراب کرده و انواع جرائم را توسعه می‌دهد.

موگرینی:

## نسبت به تحولات برجام نگرانم

مسئول سیاست خارجی اتحادیه اروپا با بیان اینکه به شخصه نسبت به تحولات اخیر پیرامون برجام نگران است، گفت: حفظ توافق هسته‌ای مسئله‌ای مربوط به امنیت ما و جهان است فدریکا موگرینی، مسئول سیاست خارجی اتحادیه اروپا پیش از آغاز نشست اتحادیه اروپا در رومانی در جمع خبرنگاران در پاسخ به سوالی درباره برجام گفت: شما احتمالاً بیانیه مشترک ما با وزیران خارجه فرانسه، انگلیس و آلمان را دیده‌اید. من به شخصه به شدت نسبت به این تحولات اخیر نگران هستم. موگرینی ادامه داد: ما به‌طور کامل به اجرای دقیق برنامه جامع اقدام مشترک (برجام) متعهد هستیم. این مسئله‌ای مربوط به امنیت ما و امنیت تمام جهان است. سرمایه‌گذاری اتحادیه اروپا در عدم اشاعه کماکان یکی از اولویت‌های اصلی ما باقی خواهد ماند وی همچنین گفت: ما تاکنون شاهد پایبندی کامل ایران به تعهدات مرتبط هسته‌ای اش ذیل برجام بوده‌ایم. آژانس بین المللی انرژی اتمی نیز به نظارت بر اجرای این تعهدات هسته‌ای ادامه خواهد داد و ما از طریق ارزیابی‌های آژانس که همچنان ادامه‌دار خواهد بود، به نظارت بر پایبندی ایران به برجام ادامه خواهیم داد؛ بنابراین، من امیدوارم که تعهد صد درصدی ما به برجام برای حفظ این توافق مهم، کماکان به حفظ آن در آینده کمک کند. جمهوری اسلامی ایران روز چهارشنبه اعلام کرد که اگر دیگر طرف‌های برجام به تعهدات خود عمل نکنند، ایران به غنی سازی اورانیوم در سطوح بالاتر باز خواهد گشت. رئیس جمهور گفت که ایران قصد خروج از برجام خارج را ندارد وی تصریح کرد: امروز روز پایان برجام نیست، بلکه گام جدید در چارچوب برجام است. برجام در بندهای ۲۶ و ۳۶ به ما حق داده است که اگر طرف مقابل تعهد خود را نقض کند ما آن را در کمیسیون مشترک مطرح کنیم. بنابراین، به سران ۵ کشور اعلام کردیم که مواد غنی شده و آب سنگین خود را دیگر نمی‌فروشیم.

---

## اخبار

محمود میرلوحی:

### باید شر ترامپ و نتانیاهو را به خودشان برگردانیم

یک فعال سیاسی گفت: ما باید با عقل و صبر بتوانیم شر ترامپ و نتانیاهو را به خودشان برگردانیم و از این گردنه سخت عبور کنیم. شرایط و سمپاتی بین المللی با ماست.

محمود میرلوحی در گفت‌وگو با ایسنا، در ارتباط با پاسخ متقابل ایران به خروج آمریکا از برجام اظهار کرد: حتی همه دلواپسان هم امروز قبول دارند که برجام قرارداد خوبی بوده است. نظر امروز آن‌ها متفاوت از زمانی است که می گفتند برجام عایدی نداشته و وقتی رفتار ترامپ و فشارهای آمریکا را می بینند اعلام می کنند ترامپ ناجوانمردی کرده است. وی ادامه داد: تعبیر امپریالیسم دیوانه مناسب‌ترین تعبیری است که می‌توان برای ترامپ انتخاب کرد میرلوحی با اشاره به دستاوردهای بین‌المللی برجام همچون مصوبات سازمان ملل و مذاکرات با روسیه و غرب، تصریح کرد: برجام دستاوردهای بسیار خوبی داشت. البته گله‌هایی هم از کشورهایی مثل چین و روسیه در این میان وجود دارد؛ آن زمانی که مصوبات شورای امنیت علیه ایران بود چه می کردند، الان که علیه آمریکا است چرا کاری نمی کنند وی خاطرنشان کرد: البته باید بپذیریم که امروز دنیا یک طرف و ترامپ یک طرف است؛ حتی در داخل خود آمریکا هم شکاف‌های جدی با رفتارهای ترامپ ایجاد شده است این نماینده شورای شهر تهران خاطر نشان کرد: چه کسی است که نداند این فضای سیاسی امروز آمریکا و شرایط بین‌المللی‌اش بسیار متفاوت از شرایط قبلی است. بوش و اوباما هر تصمیمی می گرفتند لحظاتی بعد از لندن و پاریس همه دنیا صدای واحد می‌آمد؛ اما امروز ترامپ و رفتارش نه تنها هم‌صدایی ندارد بلکه محکوم هم می‌شود وی گفت: امروز دنیا با رفتار منطقی و صبوری ایران به خوبی متوجه جفای آمریکا شده‌اند. به نظر ما در این شرایط باید همچنان مطالبه‌های خود را داشته باشیم و بخواهیم قطعنامه ۲۲۳۱ انجام شود و اروپا سامانه مالی مناسب را ایجاد کند میرلوحی گفت: صدای فریاد کنگره آمریکا بلند است؛ چراکه ترامپ فقط از برجام خارج نشده است. از یونسکو، قرارداد صلاح هسته‌ای، قراردادهای ژاپن و کره و همه پیمان‌های زیست محیطی خارج شده و آن‌ها را در معرض فروپاشی قرار داده است وی گفت: همان طور که آقای ظریف گفته‌اند ما باید با عقل و صبر بتوانیم شر ترامپ و نتانیاهو را به خودشان برگردانیم و از این گردنه سخت عبور کنیم.

محمود صادقی:

### تولید ملی باطل سحر تحریم‌هاست

عضو فراکسیون امید مجلس گفت: راه حل فائق آمدن به تحریم‌های بین‌المللی، افزایش توان تولید ملی است.

محمود صادقی با اشاره به تحقق شعار رونق تولید، گفت: تولید ملی باطل سحر تحریم‌هاست، راه حل فائق آمدن به تحریم‌های بین‌المللی، افزایش توان تولید ملی است. وی افزود: مجلس در ادامه شعارهای اقتصادی که ظرف چند سال اخیر از سوی رهبر انقلاب اعلام شده است اقداماتی را انجام داده و قوانین خوبی را از جمله رونق فضای کسب و کار و رفع موانع تولید اجرا کرده است؛ البته مجلس باید در اجرای این قوانین نظارت کند. صادقی اظهار کرد: اگرچه تحریم تاثیر گذار است، اما معتقدم در بحث تولید بیش از عوامل خارجی، ضعف مدیریتی و عدم انسجام برخی از بخش‌های وزارتخانه‌های دولت دخیل هستند. عضو فراکسیون امید مجلس با بیان اینکه مبارزه با فساد در بحث تولید اثر گذار است، گفت: متأسفانه جدی نگرفتن بخش خصوصی یکی دیگر از عوامل اجرایی نشدن بحث تولید است، همچنین سیستم بانکی و مالیاتی پشتوانه تولید نیستند وی ادامه داد: سیستم بانکی باید پشتیبان تولید باشد، ما مالیات را از بخش تولید به بخش مصرف انتقال دهیم. صادقی همچنین با اشاره به تروریستی خواندن سپاه از سوی آمریکا، گفت: قریب به چهار دهه است که دولت آمریکا تجهیز کننده و تأسیس کننده گروه تروریستی در منطقه بوده است وی اضافه کرد: آمریکا در جنگ سرد با همدستی دولت‌های آل سعود گروه‌های مختلف تروریستی را تشکیل داد، سپاه از طرفی نقطه مقابل و نقش تعیین کننده‌ای در انهدام گروه‌های تروریستی از گذشته تاکنون داشته است.

هشدار شدید امیر حیدری به دشمنان:

### طومار عمر تان را در هم می پیچیم

فرمانده نیروی زمینی ارتش با بیان اینکه امروز هیچ خطری نظام را تهدید نمی کند، گفت که دشمن می داند اگر دست به حرکت احمقانه بزند، در کسری از زمان طومار عمر ننگینش را درهم خواهیم پیچید امیر کیومرث حیدری روز پنجشنبه در بازدید از پادگان شهید برخورداری عجب شیر افزود: بار اول نیست که دشمنان نظام مقدس جمهوری اسلامی ایران چهره پلید خودشان را نشان می دهند، ما از روزهای نخستین پیروزی انقلاب اسلامی ایران با این موضوع همراه بودیم و تاکنون با فضل خدا و تبعیت از ولایت فقیه، روی پای خود ایستاده ایم وی اظهار داشت: به ملت بزرگوار ایران اسلامی به عنوان یک سرباز این کشور و سرباز ولایت اطمینان می دهم که سربازان وطن در نیروهای مسلح، بیدار و هوشیار تحولات را رصد می کنند و هیچ یک از دشمنان، جرات تعرض به میهن عزیز اسلامی را ندارند امیر حیدری با بیان اینکه ارتش جمهوری اسلامی ارتشی مکتبی و اسلامی است، افزود: نیروهای ارتشی با آموخته ها و آموزه های اسلامی و در راستای دفاع از کشور آموزش دیده اند و روحیه ایثار و شهادت طلبی در این عزیزان روز افزون است وی به هدف بازدید خود از پادگان شهید برخورداری عجب شیر اشاره کرد و افزود: این مرکز آموزشی یکی از مراکز بسیار خوب و انسان ساز است وی با بیان اینکه سالانه در مراکز آموزشی کل کشور نزدیک به ۲۰۰ هزار نفر ورودی داریم، افزود: در اطاعت از اوامر مقام معظم رهبری مبنی بر فراهم کردن محیط مناسب برای سربازان، ارتش اقدام کرده و با فراهم کردن شرایط زیستی، پرورشی و آموزشی مناسب، سعی در تربیت مدیران و حافظان و پاسداران ارزش های انقلابی به نحو احسن دارد.

محمدجواد ظریف:

### اتحادیه اروپا به تعهداتش عمل کند

محمدجواد ظریف وزیر امور خارجه ایران در پیامی توئیتری اعلام کرد: اتحادیه اروپا به جای درخواست از ایران برای پایبندی یکجانبه به برجام به تعهدات خود عمل کند.

ظریف در صفحه شخصی در توئیتر نوشت: بیانیه امروز اتحادیه بیانگر این است که چرا برجام به اینجا رسیده است؛ ایالات متحده یک سال است برای اروپا - و بقیه دنیا - قلدری کرده و اتحادیه اروپا تنها می تواند ابراز «تاسف» کند اتحادیه اروپا به جای آنکه از ایران بخواهد که به طور یکجانبه به یک توافق چندجانبه پایبند باشد، باید به تعهدات خود از جمله عادی سازی مناسبات اقتصادی عمل کند اتحادیه اروپا روز پنجشنبه اعلام کرد: اعضای این اتحادیه همچنان از توافق هسته ای با ایران حمایت به عمل می آورند اما هر گونه اولتیماتوم را در مورد برجام رد می کنند. فدریکا موگرینی مسئول سیاست خارجی اتحادیه اروپا و وزرای خارجه انگلیس، فرانسه و آلمان روز پنجشنبه در بیانیه ای اعلام کردند: از توافق هسته ای با ایران حمایت می کنیم و تبعیت ایران را تحت تعهداتش در قبال توافق هسته ای مورد ارزیابی قرار خواهیم داد.

نهاد رسانه ای عراق:

### پمپئو در بغداد دنبال امکان مذاکره با ایران بود

«اتحادیه رادیو و تلویزیون های عراق» از نهادهای فعال صنفی در حوزه رسانه ای عراق در بیانیه ای روز پنجشنبه هدف سفر وزیر امور خارجه آمریکا به بغداد را امکان مذاکره با جمهوری اسلامی ایران ذکر کرده است. این نهاد رسانه ای عراق اضافه کرده است که جمهوری اسلامی ایران پیام سفر پمپئو را دریافت کرده ولی در صورتی که تمایلی به مذاکره با آمریکا نشان دهد، چه تضمینی برای پایبندی واشنگتن به توافق جدید وجود دارد به ویژه اینکه دولت ترامپ در طول دو سال گذشته از ۱۰ توافقنامه بین المللی از جمله برجام عقب نشینی کرده است؟ بیانیه افزوده است که اگر سفر وزیر امور خارجه آمریکا با این سرعت به بغداد هدفش فقط رساندن پیام تهدید برای اجبار عراق به پایبندی به تحریم های اقتصادی علیه ایران یا سست برخورد کردن در مسئله گروه های مقاومت و الحشد الشعبی باشد، دولت عراق باید با مسئله تحریم ها از موضع قدرت برخورد کرده و به فشارها و تهدیدهای آمریکا تن ندهد بیانیه همچنین از دولت عراق خواسته است که اجازه ندهد عراق پایگاهی برای تعرض به کشورهای دیگر باشد به نوشته بیانیه، عراق باید بکوشد که در حل مشکلات منطقه و همکاری در حل آنها نقش ایفا کرده و در عین حال منافع کشورهای منطقه که روابط خوبی با عراق دارند مانند جمهوری اسلامی ایران را تضمین کند.

سفیر عمان در واشنگتن مطرح کرد

### اعلام آمادگی عمان برای میانجیگری میان ایران و آمریکا

سفیر عمان در واشنگتن گفت: اگر ایران و آمریکا بر مؤثر بودن میانجیگری عمان باور داشته باشند، مسقط برای حل تنش دو طرف آمادگی دارد. «حنینه المغیری» بامداد پنجشنبه در مصاحبه با تارنمای آمریکایی المانیتور افزود: در سال ۲۰۱۳ عمان میانجیگر مذاکرات هسته ای میان ایران و آمریکا نبود بلکه تنها محل این مذاکرات را تأمین کرد. وی با اشاره به روابط دوستانه عمان با دولت های ایران و آمریکا گفت: ما می توانیم بار دیگر نقشی در حل تنش به وجود آمده میان دو کشور داشته باشیم. سفیر عمان در آمریکا به ویژگی های سیاست خارجه مسقط پرداخت و گفت: یکی از اصول اصلی سیاست خارجه عمان، عدم دخالت در امور داخلی کشورهای همسایه است.

# خطرات کوتاه و بلند مدت ایمپلنت‌های دندان

حتی زمانی که جراحی ایمپلنت دندان خوب پیش می رود، پس از این جراحی ممکن است با شرایطی ناخوشایند مواجه باشید.

جراحی ایمپلنت دندان اقدامی نسبتا رایج است، اما کاملا بی خطر محسوب نمی شود. میزان موفقیت این عمل جراحی مربوط به دندان تقریبا ۹۸ درصد است و همه چیز طبق انتظار پیش رفته و در نهایت بیماران ایمپلنت دندان یا دندان های جدید و محکمی را در اختیار خواهند داشت که وظیفه خود را به خوبی انجام می دهد.

اما جراحی ایمپلنت دندان با خطرات کوتاه و بلند مدت نیز مرتبط است. در ادامه با برخی از مهم‌ترین آنها بیشتر آشنا می شویم.

### خطرات کوتاه مدت

**دردیا ناراحتی**

حتی زمانی که جراحی ایمپلنت دندان خوب پیش می رود، پس از این جراحی ممکن است با شرایطی ناخوشایند مواجه باشید. ایمپلنت دندان یک جراحی جدی در بخشی حساس از بدن انسان است که شامل سوراخ کردن استخوان می شود. بدون در نظر گرفتن این که عمل جراحی تا چه اندازه خوب انجام شده است، پس از آن با مقداری تورم و ناراحتی مواجه خواهید شد. این شرایطی مورد انتظار است و برای مقابله با آن معمولا می توان از داروهای مسکن استفاده کرد. اگر آستانه تحمل درد بسیار پایینی دارید ممکن است گزینه هایی قوی تر برای شما تجویز شود.

**عفونت یا روند ضعیف بهبودی**

دهان میزبان باکتری های مختلف است که در صورت عدم مراقبت دندانپزشک یا بیمار، این باکتری ها می توانند زخم های جراحی را در معرض خطر قرار دهند. دندانپزشک باید ابزار و محیط کار خود را به خوبی ضدعفونی کند. حتی زمانی که همه چیز به خوبی انجام شده است، به عنوان یک اقدام احتیاطی اضافه برای بیماران پس از جراحی ایمپلنت دندان آنتی بیوتیک تجویز می شود.

عفونت می تواند به واسطه عدم پیروی بیمار از دستورات پزشک پس از جراحی نیز شکل بگیرد. برخی عفونت ها می توانند طی یک یا دو هفته خود را نشان دهند، در شرایطی که برخی دیگر می توانند پیشرفت آرامی داشته و پس از یک ماه یا بیشتر ظاهر شوند. اگر مساله ای درست به نظر نمی رسد، بلافاصله به دندانپزشک خود مراجعه کنید زیرا تشخیص زودهنگام مشکل همچنان می تواند موفقیت جراحی ایمپلنت دندان را تضمین کند.

**بیماری‌های فعلی**

برخی افراد نسبت به دیگران نامزدهای بهتری برای ایمپلنت های دندان هستند. اگر یک یا چند دندان خود را از دست داده اید، به طور کلی گزینه ای مناسب برای ایمپلنت دندان هستید، اما برخی بیماری ها یا عوامل موجود ممکن است موجب شوند تا دوباره درباره این کار فکر کنید. پیش از هر اقدامی آگاه ساختن پزشک از این شرایط اهمیت دارد.

شرایطی مانند سرطان، اعتیاد به الکل، بیماری لثه، دیابت، سیگار کشیدن، مصرف برخی داروها، پرتوافشانی فک و برخی بیماری های دیگر می توانند توانایی فرد برای تحمل جراحی ایمپلنت دندان و مهم‌تر از آن، بهبود درست را تحت تاثیر قرار دهند. اگرچه ابتلا به یک یا تعداد بیشتری از این شرایط احتمالا دندانپزشک را از انجام جراحی ایمپلنت دندان منصرف نخواهد کرد، اما ممکن است به اقدام های اضافه پیش از جراحی برای حصول اطمینان از کسب موفقیت نیاز باشد.

**مهارت جراحی**

تبدیل شدن به یک جراح ماهر به گذر زمان و کسب تجربه بستگی دارد و در واقع یک تکنیک آموختنی است. با مد نظر قرار دادن این مساله، باید توجه داشته باشید که یک انسان عمل جراحی ایمپلنت دندان شما را انجام می دهد و انسان مستعد انجام اشتباه است. روند قرار دادن ایمپلنت در استخوان فک به طور طبیعی اقدامی تهاجمی است. یک جراح دندانپزشک ماهر می تواند این کار را به روشی که با کمترین میزان درد و تورم پس از جراحی همراه باشد، انجام دهد، در شرایطی که یک جراح دندانپزشک کم تجربه یا فردی که در انجام کار خود دچار اشتباه می شود می تواند موجب درد بیشتر، طولانی‌تر شدن مدت زمان بهبودی، عفونت، یا شکست کامل جراحی ایمپلنت دندان شود. پیش از انجام جراحی ایمپلنت دندان بررسی های لازم درباره انتخاب فردی که قرار است این کار را انجام دهد، ایده خوبی است. انتخاب جراحی ماهر به ویژه اگر حجم استخوان کمی دارید یا استخوان ها بسیار متراکم هستند، اهمیت بیشتری دارد.

**جنبش‌های بسیار ریز**

ایمپلنت های دندان قرار نیست هیچ گاه در جای خود حرکت کنند. پس از انجام این جراحی تقریبا به ۱۵ تا ۱۷ هفته زمان برای بهبودی کامل نیاز است. طی این بازه زمانی استخوان روند مدل سازی مجدد و کانی‌سازی را پشت سر می گذارد. عدم حرکت ایمپلنت طی ۸ تا ۱۲ هفته نخست پس از جراحی اهمیت ویژه ای دارد.

اگر ایمپلنت تکان بخورد، استخوان به خوبی اطراف آن شکل نمی گیرد. این می تواند به شل شدن ایمپلنت و حرکت در بافت نرم به جای سفت شدن در استخوان فک منجر شود که شرایطی بسیار دردناک است.

بر همین اساس، به طور کلی توصیه می شود که ایمپلنت های فوری صورت نگیرد. روند جراحی ایمپلنت دندان به طور معمول شامل دو مرحله است. ابتدا، پایه در استخوان فک قرار داده شده و اجازه داده می شود روند بهبودی طی شود و پس از آن دندان مصنوعی روی پایه خود نصب می شود. اگر هر دو مرحله به صورت همزمان انجام شود، احتمال این که دندان مصنوعی فشار بیش از حد روی پایه وارد کند، به عنوان مثال هنگام غذا خوردن، و موجب جنبش های بسیار ریز شود، بیشتر است. ایمپلنت های فوری با خطر بالاتر شکست جراحی همراه هستند و دندانپزشک احتمالا مصرف غذای نرم یا رژیم غذایی مایع را به مدت دو تا سه ماه برای ایمن نگه داشتن ایمپلنت توصیه خواهد کرد.

**کمبود استخوان**

ایمپلنت باید محکم در استخوان فک جای بگیرد تا جراحی موفقیت آمیز باشد. نه تنها استخوان فک باید قوی باشد، بلکه در حالت ایده ال استخوان بیشتری باید اطراف ایمپلنت رشد کند زیرا در غیر این صورت به احتمال زیاد جراحی موفق نخواهد بود. خوشبختانه برای مقابله با این شرایط می توان اقداماتی را انجام داد.

اگر دندان مورد نظر مدتیست که افتاده است، احتمالا استخوان کمتری در این منطقه نسبت به دندانی که به تازگی افتاده است، وجود دارد. دندانپزشک می تواند یک پیوند استخوانی انجام داده یا منطقه را به روشی تغییر دهد که رشد استخوان را تشویق کند. پیش از جراحی ایمپلنت دندان ممکن است در روندی جداگانه مجبور به انجام این کار باشید.

**مراقبت نامناسب**

مراقبت پس از جراحی یکی از بزرگترین عوامل برای موفقیت جراحی ایمپلنت دندان است و کنترل آن به طور کامل در اختیار بیمار قرار دارد. در همین راستا، به توصیه ها و دستورات دندانپزشک خود به دقت گوش داده و آنها را انجام دهید. دستورالعمل های مراقبت پس از جراحی معمولا ساده هستند، اما باید به دقت دنبال شوند تا موفقیت حاصل شود. پرهیز از انجام فعالیت جسمانی سنگین، تمیز نگه داشتن منطقه جراحی شده، پرهیز از مصرف برخی غذاها یا سیگار کشیدن و مصرف داروهای تجویزی از آن جمله اند. برخی بیماران پس از چند روز احساس بهتری داشته و فکر می کنند که دیگر لازم نیست از دستورات ارائه شده توسط دندانپزشک پیروی کنند. این ایده خوبی نیست و آغاز درد و عوارض دیگر می تواند خیلی زود این افراد را متوجه اشتباه خود سازد. به دندانپزشک خود اعتماد کرده و از دستورات ارائه شده توسط وی به دقت پیروی کنید.

### خطرات بلندمدت

**آسیب عصبی**

اگرچه شرایطی نادر است، اما ممکن است جراحی ایمپلنت دندان به یک آسیب عصبی در منطقه منجر شود. این می تواند موجب احساس درد، بی حسی، یا سوزن سوزن شدن در دندان، لثه ها، یا ناحیه چانه شود. اگر شرایط وخیم شود، ممکن است به جراحی های اضافه برای خارج کردن ایمپلنت یا تلاش برای کاهش آسیب عصبی نیاز باشد.

**مشکلات سینوس**

مشکلات سینوس نیز شرایطی نادر است، اما ممکن است به واسطه ایمپلنت های دندان که در فک بالایی به خوبی قرار نگرفته اند، شکل بگیرند. این شرایط می تواند موجب درد، و مشکلات دیگر در تنفس، خواب و سردرد شود.

**بهداشت ضعیف دهان و دندان**

اگرچه دندان ها مصنوعی هستند، اما این به معنای آن نیست که نباید آنها را به خوبی تمیز کنید. دندان های واقعی که اطراف ایمپلنت قرار دارند همچنان به پاکسازی منظم نیاز دارند. برای این که ایمپلنت یا ایپلنت ها همچنان محکم در جای خود باقی بمانند، حفظ سلامت لثه ها و ریشه های دندان ها اهمیت دارد. در برخی موارد، بیماران دندان خود را به واسطه عدم رعایت بهداشت دهان و دندان از دست داده اند و ایجاد تغییر در عادات آنها می تواند دشوار باشد.

مسواک زدن و استفاده منظم از نخ دندان را فراموش نکنید و برای بررسی شرایط دندان های خود مراجعه منظم به دندانپزشک را مد نظر قرار دهید.

**فشار و استرس بیش از حد بر ایمپلنت**

در شرایطی که ایمپلنت های دندان به گونه ای طراحی شده اند که محکم و قوی باشند و احساس یک دندان واقعی را در فرد ایجاد کنند، برخی عوامل می توانند موجب بروز مشکلات بلند مدت شوند. در این مورد، ما درباره فشارهای خارجی که به طور معمول از دندان های دیگر وارد می شوند، صحبت می کنیم. این شرایط به طور معمول زمانی رخ می دهد که یک دندانپزشک وظیفه قرار دادن پایه های ایمپلنت را بر عهده داشته و دندانپزشک دیگر دندان های مصنوعی را روی آن قرار داده است. اگر این دو نفر به خوبی با هم در ارتباط نباشند ممکن است دندان ها به خوبی روی پایه ها قرار نگیرند و شاید شکست جراحی ایمپلنت دندان را در پی داشته باشد.

**برنامه ریزی ضعیف و قرار دادن نامناسب ایمپلنت**

احتمالا ضرب المثل هر چقدر پول بدهی همانقدر آش میخوری را شنیده اید. این ضرب المثل درباره ایمپلنت های دندان صادق است. در مرحله برنامه ریزی، دندانپزشک باید از پشتیبانی بی نقص و درست ایمپلنت اطمینان حاصل کند و این که آنها بیش از حد کوتاه یا کوچک نباشند یا در زاویه ای قرار بگیرند که در آینده موجب استرس و فشار بیش از حد نشوند را باید بررسی کند. برخی شرکت های تولیدکننده ایمپلنت نمونه های ارزان‌تر را تبلیغ می کنند. در شرایطی که این نمونه ها می توانند برای برخی بیماران کارآمد باشند، اما پیش از استفاده باید پژوهش بیشتری درباره نیازهای خاص خود انجام دهید.

اگر برنامه ریزی و قرارگیری ایمپلنت به خوبی صورت نگیرد، عوارض آن می تواند تا پنج سال پس از انجام جراحی نمایان شود.

**عادات بد**

برخی عادات شخصی بد می توانند موجب شکست جراحی ایمپلنت دندان شوند. پیشتر به سیگار کشیدن اشاره کردیم، اما موارد دیگری مانند جویدن یخ یا آبنبات و دندان قروچه نیز می توانند به ایمپلنت ها آسیب برسانند. اساسا باید از هر چیزی که فشار بیش از حد به ایملنت ها وارد می کند، پرهیز کنید.

اگر به دندان قروچه مبتلا هستید، در پی درمان این شرایط باشید. محافظ های ویژه دهان می توانند به محافظت از دندان های طبیعی و مصنوعی شما کمک کنند. جویدن آدامس را به جای یخ یا آبنبات را مد نظر قرار دهید. ترک سیگار نیز بهترین گزینه است. فراموش نکنید که یک عمر به دندان های خود نیاز دارید و جایگزینی مداوم آنها ساده و ارزان نخواهد بود.

## علمی ـ فناوری

### افسردگی با عملکرد روده‌ها مرتبط است

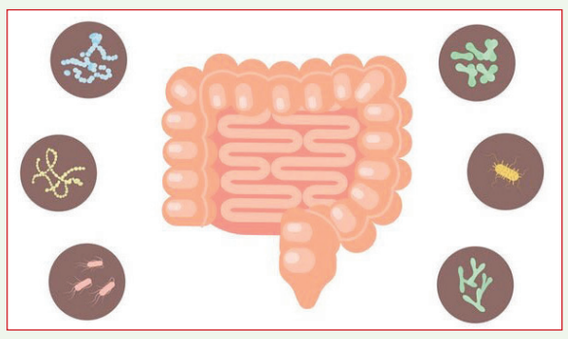

شواهد علمی دو مطالعه جدید نشان می دهد که ایجاد افسردگی با مکانیسم روده مرتبط است.

به گزارش ایسنا و به نقل از گیزمگ، محققان مرکز پزشکی دانشگاه "کلمبیا" نشان دادند که میزان کم "سروتونین" (serotonin) که نوعی انتقال دهنده عصبی مرتبط با افسردگی است، می تواند مستقیماً نتیجه اختلالات روده ای باشد.

از جمله این اختلالات می توان به یبوست اشاره کرد.

این مطالعه در حالی انجام گرفته که یک پروژه تحقیقاتی دیگر توسط محققان "بیمارستان کودکان فیلادلفیا" حاکی از آن است که انتقال باکتری های روده ای از یک موش با نشانه های افسردگی به موشی سالم می تواند رفتارهای افسردگی موش اول را به موش دوم هم منتقل کند.

درون دستگاه گوارش ما یک شبکه عصبی گسترده وجود دارد که بزرگترین مجموعه‌ی نورون های موجود در بدن در خارج از مغز به حساب می آید و معمولاً روده به عنوان "مغز دوم" معروف است.

نورون های روده مسئولیت تولید ۹۰ درصد سروتونین مورد استفاده بدن را به عهده دارند. سروتونین موجب تنظیم تحرکات روده می گردد.

اصولاً اختلالات روده ای بیشتر از جانب افرادی گزارش می شود که از افسردگی شدید رنج می برند. این در حالی است که ما می دانیم که میزان کم سروتونین می تواند سلامت ذهنی یک فرد را تحت تأثیر قرار دهد.

حال این مطالعه جدید نشان می دهد که میزان کم سروتونین می تواند موجب بروز اختلالات روده ای و مغزی شود.

تحقیقات دوم نشان می دهد که کاهش تولید سروتونین باعث بروز اختلالی قابل توجه در دستگاه گوارش موش ها شد که از میان آن ها می توان به کاهش نورون های روده و کاهش سرعت حرکت محتویات روده اشاره کرد.

تغییراتی که در موش های مبتلا به یبوست نشان داده شد، با تغییراتی که در انسان پدید می آید یکسان هستند.

مهم‌تر اینکه معلوم شد یک روش درمانی جدید برای افسردگی که پیش از این آزمایش شده است، روی افزایش سروتونین در روده موش ها مؤثر بود و علائم یبوست در آن ها را بهبود بخشید.

بنابراین با بررسی این تحقیقات به این نتیجه می رسیم که بیماری های ذهنی تنها به مغز بستگی ندارد و می توانند منشأ گوارشی هم داشته باشند.

گرچه که هر دوی این پروژه ها در مرحله حیوانی هستند، ولی محققان امیدوارند که تحقیقات سروتونین را در فاز انسانی هم انجام دهند.

### فناوری RAPD در بررسی‌های ژنتیکی مورد استفاده قرار می گیرد

یک دکترای اصلاح نباتات گفت: فناوری RAPD در بررسی های ژنتیکی مورد استفاده قرار می گیرد.

دکتر رضا میر دریکوند در گفت‌وگو با خبرنگار ایسنا، اظهار کرد: فناوری RAPD یکی از فناوری هایی است که به طور گسترده در بررسی های ژنتیکی مورد استفاده قرار می گیرد.

وی افزود: این فناوری قادر است با استفاده از مقادیر کم DNA اختلاف موجود بین گیاهان را در سطح DNA شناسایی کند و نیاز به اطلاعات قبلی در مورد ژنوم ندارد.

میردریکوند اضافه کرد: این خصوصیت که در RAPD از آغازگرهای تصادفی استفاده می شود و نیاز به DNA کمی دارد باعث شده به روشی ساده برای تجزیه و تحلیل سریع تبدیل شود.

این عضو هیأت علمی دانشگاه آزاد لرستان خاطرنشان کرد: کاربرد نشانگرهای RAPD به عنوان نشانگر ژنتیکی در گیاهان خودگشن که تنوع درون گونه‌ای کمی دارند، ثابت شده است. وی خاطرنشان کرد: روش های متعددی برای بررسی های ژنتیکی وجود دارد که مهمترین آنها توسط پژوهشگران مورد استفاده قرار گرفته است.

### قابلیت تشخیص گفتار از حریم شخصی شما محافظت می کند

قابلیت تشخیص گفتار "اندروید کیو" گوگل از این پس قادر خواهد بود در زمان واقعی ویدئوها را عنوان گذاری کند.

گوگل در کنفرانس سالیانه گوگل (Google I/O ۲۰۱۹) از ویژگی جدید "اندروید کیو" (Android Q) رونمایی کرد که می تواند بدون نیاز به اینترنت، ویدئوهای خانگی را در لحظه عنوان گذاری کند. این قابلیت امکان پذیر است زیرا نرم‌افزار "بازشناسی گفتار" گوگل به قدرت پردازش کمتری نیاز دارد. پس این ویژگی می تواند در گوشی و یا رایانه کاربران اجرا شود.

این ویژگی از حریم شخصی بالایی هم برخوردار است و به این معناست که نرم افزار یادگیری ماشین "گوگل" کارآمدتر شده و یکی از مزایای آن افزایش حریم شخصی کاربران بوده است. نرم‌افزار یادگیری ماشینی باید میزان زیادی از اطلاعات را تجزیه و تحلیل کند که دستگاه های اندروید هم این کار را انجام می دهند. مثلاً فایل های صوتی آنلاین را به متن یا ایمیل تبدیل می کند.

به این ترتیب در این ویژگی جدید کاربر با استفاده از قابلیت تشخیص گفتار، ویدئوها را عنوان گذاری می کند ولی اطلاعات کاربر را از سیستم رایانش ابری خود پاک می کند.

### محققان ریه‌های یک خوک را ۳۶ ساعت در خارج از بدنش زنده نگه داشتند

پژوهشگران روش جدیدی را برای احیای ریه‌های آسیب دیده و سالم نگهداشتن آنها در خارج از بدن موجودات زنده ابداع کرده اند که انقلابی در عمل جراحی برای پیوند اعضای بدن ایجاد می کند.

پژوهشگران و مهندسان دانشگاه‌های کلمبیا و وندربیلت با همکاری یکدیگر موفق شدند ریه‌های یک خوک را تا ۳۶ ساعت در خارج از بدن این حیوان سالم و فعال نگهدارند و امکان پیوند آن را فراهم کنند. بر اساس آمار موجود تا حدود ۸۰ درصد از ریه‌های اهدایی برای پیوند اعضا به علت آسیب‌های بیش از حد قابل استفاده نیستند. یکی از این آسیب‌ها ناشی از ورود مواد موجود در معده به دستگاه تنفسی است که برخی بافت‌های مهم ریه را تخریب می کند. برای جلوگیری از وقوع این آسیب، ریه یک خوک از بدن وی خارج شد تا مواد موجود در معده به درون آن منتقل نشوند. سپس با استفاده از یک دستگاه ویژه روند فعالیت ریه و چرخش هوا در درون آن از سر گرفته شد و بعد از ۳۶ ساعت این ریه با موفقیت به بدن حیوان دیگری پیوند زده شد. چرخش خون در این ریه و کارکرد آن نیز با موفقیت صورت گرفت. اجرای موفق روند احیای ریه طی این ۳۶ ساعت بزرگترین دستاورد دانشمندان اعلام شده است. تا به حال حداکثر مدت زمان سالم ماندن ریه پیوندی در محیط آزاد شش ساعت بوده است.

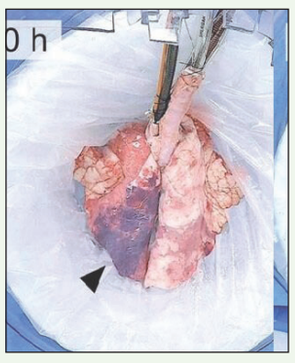


### تشخیص سرطان پستان ۵ سال زودتر از ابتلا!

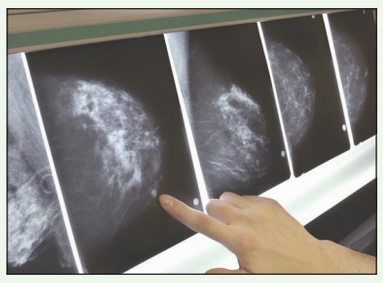

مدل هوش مصنوعی توسعه یافته توسط دانشمندان مؤسسه فناوری ماساچوست(MIT) می‌تواند سرطان پستان را بدون توجه به مسائل نژادی تا ۵ سال زودتر از آن که فرد به آن مبتلا شود پیش‌بینی کند.

محققان MIT یک روش جدید مبتنی بر هوش مصنوعی برای دیدن تصاویر ماموگرافی اختراع کرده‌اند که می‌تواند در تشخیص سرطان پستان در زنان تا ۵ سال زودتر عمل کند.

یک مدل یادگیری عمیق که توسط یک تیم از محققان آزمایشگاه هوش مصنوعی MIT و آزمایشگاه هوش مصنوعی "CSAIL" و بیمارستان عمومی ماساچوست ایجاد شده است می‌تواند براساس یک ماموگرام پیش‌بینی کند که آیا یک زن در آینده به سرطان پستان مبتلا خواهد شد یا نه و بر خلاف روش‌های قدیمی‌تر، به خوبی روی بیماران سیاه پوست کار می‌کند.

سیستم‌های قبلی در تشخیص و پیش‌بینی سرطان پستان در بیماران سیاه پوست مشکل داشتند، اما این سیستم به خوبی روی هر دو کار می‌کند.

دانشمندان ابتدا به ماموگرام‌های بیش از ۶۰ هزار بیمار که در بیمارستان عمومی ماساچوست تحت درمان بودند، نگاه کردند. سپس زنانی را که طی پنج سال تحت نظارت بودند و به سرطان پستان مبتلا شده بودند شناسایی کردند و با استفاده از این اطلاعات یک مدل ساختند که الگوهای ظریف در بافت پستان را که از نشانه‌های اولیه سرطان پستان هستند تشخیص می‌دهد.

این هوش مصنوعی توانایی کمک به حل اختلاف نژادی در مراقبت‌های بهداشتی زنان را دارد. از آنجا که اطلاعات فعلی در زمینه سرطان پستان بر اساس جمعیت سفید پوست به دست آمده است موجب تأخیر در تشخیص این بیماری در زنان رنگین پوست شده است. این اتفاق به عواقب شدیدی منجر شده است، چرا که زنان سیاه پوست نسبت به زنان سفید پوست ۴۳ درصد بیشتر قربانی سرطان پستان می‌شوند و جان خود را از دست می‌دهند. همچنین به طور متوسط زنان هیسپانیک (اسپانیایی زبان)، سیاه پوست و آسیایی زودتر از همتایان سفیدپوست خود به سرطان پستان مبتلا می‌شوند.

مدل هوش مصنوعی جدید MIT به یک دلیل ساده بر روی هر دو بیمار رنگین پوست و سفید پوست خوب عمل می‌کند چرا که داده‌های آموزشی آن از هر دو جمعیت بوده است.

دکتر "آلیسون کوریان" محقق این پژوهش گفت: سیستم ما برای سفید پوستان و رنگین پوستان به طور یکسان عمل می‌کند که ابزارهای پیشین این قابلیت را نداشتند. این سیستم در صورت تأیید و در دسترس قرار گرفتن برای استفاده گسترده واقعاً می‌تواند استراتژی‌های فعلی ما برای برآورد خطر ابتلاء را بهبود بخشد.

### طراحی سیستم کنترل از راه دور جهانی برای پهپادهای نظامی

نیروی دریایی ارتش آمریکا یک سیستم کنترل از راه دور جهانی به نام رایتئون طراحی کرده که می‌توان از آن برای کنترل و هدایت تمامی پهپادها و دیگر پرنده‌های خودران بهره گرفت.

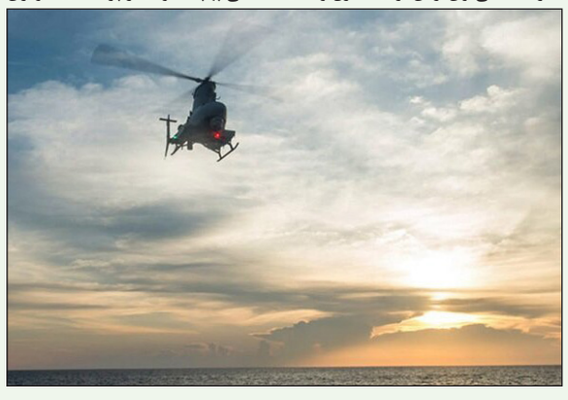

به گزارش خبرگزاری مهر به نقل از نیواطلس، این سیستم برای صرفه جویی در وقت نظامیان و نیز استفاده بهینه از عرضه کشتی‌های جنگی طراحی شده است. سیستم یادشده کاربردهای آموزشی نیز دارد.

طراحی ماژولار، معماری آزاد و قابل ارتقا و سازگاری با طیف گسترده‌ای از پرنده‌های نظامی خودران و پهپادها از جمله مزایای سیستم یادشده محسوب می‌شود.

با توجه به افزایش تعداد پهپادها و سیستم‌های نظامی خودکار، کنترل دقیق و مناسب آنها به یک چالش جدی مبدل شده و از همین رو ارتش امریکا در تلاش است با یکپارچه سازی سیستم هدایت و کنترل آنها این فرایند را بهینه سازی کند.

رایتئون از انعطاف پذیری بالایی برخوردار است و امکان افزودن ماژول های نرم افزاری جدید به آن برای سازگار کردن آن با سیستم‌های نظامی خودران جدیدی که در آینده تولید می‌شوند، نیز وجود دارد.

رایتئون آخرین مراحل بررسی را پشت سر می‌گذارد و هدف نهایی از طراحی چنین محصولاتی تولید سیستم‌های جامعی است که در آینده بتوان از آنها برای کنترل وسایل نقلیه نظامی سطحی، زیرسطحی، سرنشین دار، بی سرنشین، هوایی و حتی فضایی در نیروهای مسلح استفاده کرد.

## توصیه‌ها و هشدارها

حساسیت به شیر گاو

### آلرژی به شیر، علائم، علت‌ها و درمان

شاید حساسیت به شیر گاو چندان خطرناک به نظر نرسد؛ اما در بعضی از کودکان و بزرگسالان می‌تواند واکنش‌های مرگ‌آوری ایجاد کند.

آلرژی به شیر گاو، یکی از شایع‌ترین انواع آلرژی غذایی در کودکان است. تقریباً دو و نیم درصد از بچه‌ها طی دو ساله اول زندگی خود به شیر گاو آلرژی دارند. اگر خودتان حساسیت به شیر گاو داشته باشید یا کودکتان دچار این آلرژی باشد پس می‌دانید که علائم آن ناراحت کننده‌اند. برای اینکه به کودکتان کمک کنید با این عارضه مقابله کند، خیلی مهم است که نسبت به محرک‌های احتمالی، ریسک فاکتورها و راهکارهای کنترل این عارضه آگاه باشید.

**•آلرژی به شیر گاو چیست؟**

آلرژی به شیر گاو، واکنش آلرژیک بدن نسبت به پروتئین‌های موجود در شیر است. افرادی که به شیر گاو حساسیت دارند معمولاً به فرآورده‌های لبنی نیز آلرژی دارند. هرچند شیر گاو، اصلی‌ترین عامل حساسیت به شیر است؛ اما حتی شیر بُز و گوسفند و سایر پستانداران نیز می‌تواند واکنش آلرژیک در افراد مبتلا ایجاد نماید. پروتئین کازئین آلفا S۱ موجود در شیر گاو، اغلب علت آلرژی به شیر گاو است.

**•علائم و نشانه‌های آلرژی به شیر گاو**

بچه‌هایی که به شیر گاو حساسیت دارند معمولاً کم کم علائم را بروز می‌دهند که ممکن است از چند ساعت تا چند روز بعد طول بکشد.

• مدفوع آبکی که گاهی دارای ردی از خون یا ترشحات است. • گرفتگی‌های شکم
• جوش‌هایی روی پوست • اسهال • سرفه • کولیک که در نوزادان روی می‌دهد.
• آبریزش بینی • عدم رشد قد و وزن • آبریزی چشم‌ها

گاهی ممکن است علائم فوراً بروز کنند، مثلاً در عرض چند ثانیه. این علائم شامل موارد زیر می‌شوند:

• کهیر • استفراغ • تهوع • خس خس سینه • احساس خارش در اطراف لب • تورم لب‌ها، حلق و زبان

در موارد نادر، کودکی که به شیر گاو آلرژی دارد ممکن است دچار واکنش خطرناکی به نام شوک آنافیلاکسی نیز بشود. اگر متوجه شدید زبان، لب‌ها، گلو و یا دهان کودکتان متورم شده، به دلیل همین واکنش است. شوک آنافیلاکسی می‌تواند موجب افت فشار خون، تنگی نفس، و در صورت عدم اقدام فوری، ایست قلبی بشود.

شاید حساسیت به شیر گاو چندان خطرناک به نظر نرسد؛ اما در بعضی از کودکان و بزرگسالان می‌تواند واکنش‌های مرگ‌آوری ایجاد کند.

**•ریسک فاکتورهای آلرژی به شیر**

واکنش سیستم ایمنی بدن شما نسبت به برخی از پروتئین‌های موجود در شیر و محصولات حاوی شیر، اصلی‌ترین علت آلرژی به آن است. بدن افرادی که به شیر گاو حساسیت دارند، بعضی از پروتئین‌های آن را مضر تشخیص داده و شروع به تولید آنتی‌بادی‌هایی به نام ایمونوگلوبین E می‌کند تا این پروتئین‌ها را خنثی نماید. بنابراین هر زمانی که فرد در تماس با این پروتئین قرار بگیرد، آنتی‌بادی‌های IgE آن‌ها را شناسایی کرده و به سیستم ایمنی سیگنال می‌دهند که هیستامین و دیگر مواد شیمیایی را ترشح کند. نتیجه‌ی این ترشح، طیفی از علائم آلرژیک خواهند بود.

فاکتورهای خاصی که می‌توانند احتمال ابتلا به این آلرژی را افزایش بدهند:

• سایر آلرژی‌های موجود • اگزما یا درماتیت اتوپیک: عارضه‌ای پوستی که باعث می‌شود پوست، ملتهب شده و بخارد. • سابقه‌ی خانوادگی: افرادی که کسی در خانواده‌شان دچار حساسیت به شیر گاو یا سایر انواع آلرژی است، مثلاً آسم یا اگزما و یا تب یونجه، بیشتر در معرض ابتلا به این عارضه قرار دارد. • کوتاه بودن دوران تغذیه‌ی کودک با شیر مادر نیز می‌تواند او را در معرض ابتلا به حساسیت به شیر گاو قرار دهد.

• سن: آلرژی به شیر گاو در کودکان شایع‌تر از بزرگسالان است. زیرا سیستم گوارش کودکان هنوز کامل نشده است.

**•آلرژی به شیر یا عدم تحمل لاکتوز؟**

خیلی از افراد آلرژی به شیر گاو را با عدم تحمل لاکتوز اشتباه می‌گیرند زیرا این دو عارضه علائم نسبتاً مشابهی دارند؛ اما با هم متفاوت‌اند. از کجا باید بدانید دچار حساسیت به شیر هستید یا عدم تحمل لاکتوز؟

تفاوت‌های اصلی میان این دو عارضه:

**•آلرژی به شیر**

• سیستم ایمنی درگیر است. • واکنش ایمنی بدن نسبت به بعضی از پروتئین‌های موجود در شیر است. • منجر به ترشح هیستامین و سایر مواد شیمیایی می‌شود که علت علائم آلرژیک می‌باشند. • علائم می‌توانند خفیف تا شدید باشند. • بیشتر در میان کودکان رایج است.

**•عدم تحمل لاکتوز**

• سیستم گوارش درگیر است. • به دلیل عدم توانایی بدن در تولید لاکتاز روی می‌دهد که آنزیمی لازم برای گوارش لاکتوز می‌باشد. • لاکتوز گوارش نشده می‌تواند وارد روده بزرگ شده و در آنجا توسط باکتری‌ها تجزیه شده و علائم نفخ را ایجاد نماید.

• علائم آن ناراحت کننده‌اند؛ اما شدید یا خطرناک نیستند. • بیشتر در میان بزرگسالان رایج است.

**•حساسیت به شیر چگونه درمان می‌شود؟**

بهترین راه درمان حساسیت به شیر، ابداً مصرف نکردن شیر گاو یا هرگونه محصول حاوی شیر می‌باشد. البته این کار سختی است زیرا شیر، یکی از عناصری است که در بسیاری از غذاهایی که به طور مرتب مصرف می‌کنیم وجود دارد.

**سایر شیوه‌های درمانی:**

**آنتی‌هیستامین‌ها:** اگر با وجود تمام تلاش‌ها و رعایت‌ها نتوانستید علائم آلرژی‌تان را کنترل کنید، می‌توانید آنتی‌هیستامین مصرف کنید.

**تزریق اپی نفرین:** در صورت وقوع شوک آنافیلاکسی، نیاز دارید فوراً به اورژانس مراجعه کنید و اپی نفرین تزریقی دریافت کنید.

**حذف ماده‌ی غذایی آلرژی‌زا:** غذاهایی که باید از مصرفشان اجتناب کنید، علاوه بر خود شیر (همه‌ی انواع)، شامل کره‌ی گرفته شده از شیر، ماست، بستنی، پنیر و پنیر کاتج می‌شود.

**•محصولات غیر لبنی زیر را می‌توانید جایگزین پروتئین شیر کنید**

**شیر خشک سویا:** این شیر خشک از جهت مواد مغذی، نزدیک‌ترین فرمول را به شیر گاو دارد؛ اما نباید برای بچه‌های زیر شش ماه استفاده شود.

**شیر مادر:** شیر مادر، بهترین و مطمئن‌ترین جایگزین شیر گاو برای بچه‌هاست اما مادری که شیر گاو مصرف می‌کند می‌تواند پروتئین‌های آن را از طریق شیر خود به کودک انتقال دهد.

**شیرخشک‌های هیپوآلرژیک:** برای بچه‌هایی که به شیر گاو حساسیت دارند، شیر خشک‌هایی که حاوی پروتئین‌های هیدرولیز شده هستند، کمتر ممکن است واکنش آلرژیک تولید کنند.

### یک توصیه تغذیه‌ای برای زنان باردار

پزشکان تاکید دارند که مصرف متعادل آجیل در دوران بارداری برای سلامت مغز نوزاد مفید است.

پزشکان اسپانیایی در بررسی‌های خود مشاهده کردند که مصرف آجیل در دوران بارداری توانایی شناختی را در کودکان بهبود می‌دهد.

در این مطالعه ۲۲۰۸ کودک تحت بررسی قرار گرفتند. مادران این کودکان به پرسش‌هایی در مورد نوع مواد غذایی مصرفی در سه ماهه نخست و پایانی بارداری پاسخ دادند. همچنین عملکرد کودکان آنان در سنین ۱.۵، پنج و هشت سالگی به لحاظ توانایی‌های حرکتی و فکری مورد ارزیابی قرار گرفت.

محققان در بررسی‌های خود مشاهده کردند کودکان مادرانی که در دوران بارداری به طور میانگین در طول هفته ۷۴ گرم آجیل مصرف داشته‌اند در تست‌های توانایی‌های حرکتی و فکری عملکرد بهتری داشته‌اند.

به گزارش نیویورک تایمز، همچنین متخصصان اسپانیایی در این آزمایش‌ها فاکتورهای تاثیرگذار همچون سن مادر، وضعیت اقتصادی-اجتماعی، استعمال سیگار و مواد الکلی و موارد دیگر را در نظر گرفتند.

ایران
شنبه –بیست‌ویکم اردیبهشت ماه ۱۳۹۸ – سال بیست و دوم – شماره ۴۷۹۹

## اخبار

رییس اداره راهداری و حمل ونقل جاده ای استان قم خبرداد

### اجرای عملیات حفر کانال ولوله گذاری مصب قنات درمحورقم - جعفریه

رییس اداره راهداری و حمل ونقل جاده ای استان قم گفت :دراقدامی ضربتی وبه منظور لوله گذاری مصب قنات، کانالی عرضی به طول ۴۰ متر و عرض متغیر ۱ تا ۲/۵ متر درعمق ۴ متری کیلومتر ۳۰ محورقم-جعفریه (استان قم) حفر گردید.

اکبر نوروز پوراظهارداشت : درپی انسداد یکی از خروجی های ( کوره ها ) قنات آستانه پس رفت جریان آب موجب تخریب دیواره و نشست عرضی سطح راه و ایجاد حفره ای به عمق ۴ متر درمحور قم - جعفریه گردید. اکبر نوروز پورادامه داد : با عنایت به حساسیت این محور که از جاده های پر تردد استان می باشد، درکمترین بازه زمانی ضمن هماهنگی با پلیس راه ، نسبت به اعمال محدودیت ترافیکی جهت فعالیتهای عمرانی متعاقب اقدام گردید. نوروز پور تصریح کرد : با توجه به بارشهای خوب فروردین ماه گذشته که موجب شدت جریان آب دربستر رودخانه ها ، چشمه ها و مصب قناتها گردید ، انسداد یکی از خروجی های قنات آستانه ،موجب تخریب و فرو نشست بخش بزرگی از جسم راه دراین محور گردید. وی ادامه داد : پس از اقدامات اولیه و هماهنگی با متولیان امر ، نسبت به حفر کانال درمحل فرونشست ومصب قنات به منظور لوله گذاری اقدام گردید.

وی طول کانال حفر شده را افزون بر ۴۰ متر اعلام کرد و ادامه داد : متراژعرض کانال نیز متغیر وبین ۱ تا ۲/۵ متر میباشد . نوروز پور با عنوان این موضوع که کانال حفاری شده درعمق ۴ متری میباشد درخصوص دیگر اقدامات اجرایی این طرح نیز توضیح داد: پس از حفر کانال و لوله گذاری مصب قنات ، نسبت به باربریزی متناسب با جسم راه ونوع پروژه اقدام شد . رییس اداره راهداری و حمل ونقل جاده ای شهرستان قم اضافه کرد : از آنجا که ابعاد حفره حاصله از فرو نشست سطح راه وسیع بود ( با مساحتی افزون بر ۱۲ متر ) به منظور استحکام جسم راه و جلوگیری از فرونشست‌های احتمالی ،جهت باربریزی از سنگهای صخره ای وبتن استفاده گردید . وی خاطر نشان ساخت : گرچه سرعت دراجرا به دلیل حساسیت محور دراولویت خاصی قرار داشت اما دقت دراجرا ملازم سرعت گردید.

نوروزپور درخصوص دیگر اقدامات تکمیلی طرح نیز اذعان داشت : پس از حفر کانال و لوله گذاری مصب قنات وباربریزی های متعاقب نسبت به تسطیح و اجرای آسفالت سطح اقدام و ترافیک مجددا به محورهدایت گردید . وی کلیه اقدامات اجرایی این طرح را به صورت امانی دانست و اظهار داشت : افزون بر ۲۰ نفر عوامل راهدار بااستفاده از ۶ دستگاه انواع ماشین آلات راهداری اداره متبوع دراجرای این پروژه حضورمستمر داشته اند .

مدیرعامل جمعیت هلال احمر قم:

### نظام ارتباطی دیجیتال هلال احمر قم به زودی افتتاح می شود

مدیرعامل جمعیت هلال احمر قم گفت: نظام ارتباطی کاملا دیجیتال جمعیت هلال احمر استان، پس از ماه مبارک رمضان به بهره برداری می رسد.

محمد گلفشان عصر پنجشنبه در نشست استاندار با اعضای جمعیت هلال احمر قم افزود: بیش از ۲۲ هزار تن به عنوان اعضای جوان، داوطلب و امدادگر با جمعیت هلال احمر استان همکاری داشته و برنامه های آموزشی بسیاری به ویژه آموزش های تخصصی برای آنها درنظر گرفته شده است. وی با بیان اینکه در سال گذشته بیش از ۳۰ هزار تن آموزش های جمعیت هلال احمر استان قم را فراگرفته اند، خاطرنشان کرد: این آموزش ها در شهرها و روستاهای استان نیز به صورت جدی پیگیری شده و در حال حاضر ۱۰۵ خانه هلال پس از ارائه آموزش های لازم و ساماندهی نیروی انسانی، راه اندازی شده است.

مدیرعامل جمعیت هلال احمر قم همچنین از جمع آوری بیش از ۳۲ میلیارد ریال کمک های مردمی در این استان با ۳۰ هزار نفر ـ ساعت فعالیت داوطلبان جمعیت برای کمک رسانی به مناطق سیل زده خبر داد و گفت: قم بسیار فراتر از ماموریت های استانی، همواره معین استان های آسیب دیده و نیازمند در زمان های بحرانی بوده است.

وی با اشاره به اجرای طرح دادرس در ۱۲۸ مدرسه در شهر قم در حوزه پیشگیری از اعتیاد و آسیب های اجتماعی نیز تصریح کرد: استان قم دارای نخستین مجمع خیرین هلال احمر ونیز یک مرکز جامع توانبخشی و هفت پایگاه جاده ای در سطح استان است.

عضو هیات مدیره جمعیت هلال احمر قم نیز در این نشست با اشاره به جایگاه معنوی و جغرافیایی استان، بر ضرورت توسعه، تقویت و نوسازی امکانات و تجهیزات این نهاد تاکید کرد و گفت: جمعیت هلال احمر استان همواره در امدادرسانی به مناطق آسیب دیده در بلایای طبیعی در کشورمان حضوری موثر داشته است.

حجت الاسلام محمدرضا قاسمی نیا با بیان اینکه در تخصیص اعتبارات و امکانات باید نگاه ویژه ای به جمعیت هلال احمر داشته و این نهاد را در اولویت قرار بدهیم، اظهار داشت: باید نقاط ضعف و قوت در کمک رسانی به مناطق سیل زده را به خوبی مورد بررسی قرار دهیم تا امدادرسانی ها در آینده را به خوبی بهبود ببخشیم.

مدیر منطقه ۱۳ شهرداری اصفهان خبر داد:

### احداث یکی از پایانه های بزرگ شهر در بخش غرب اصفهان

مدیر منطقه ۱۳ شهرداری اصفهان گفت: تملک و اجرای فاز اول پایانه غرب یکی از پروژه های شاخص امسال در منطقه ۱۳ به شمار می رود.

محمد شرفا در بیست و نهمین نشست خبری از سلسله نشست های خبری سه شنبه ها با رسانه در جمع خبرنگاران با بیان اینکه نزدیک یکسال است افتخار خدمت به مردم شریف، سختکوش و همراه مردم منطقه ۱۳ را دارم، اظهار کرد: این منطقه با ۳ هزار و ۶۰۰ هکتار حریم، با جمعیتی حدود ۱۳۰ هزار نفر طبق سرشماری سال ۹۵، در جنوب غرب شهر اصفهان واقع شده است. وی با اشاره به بودجه منطقه در سال ۹۷، تصریح کرد: اعتبار منطقه ۱۳ در سال ۹۷، ۸۰ میلیاردتومان بود که حدود ۸۵ درصد آن محقق شد و نسبت به سال ۹۶ رشد ۴۰ درصدی را نشان می دهد. در سال ۹۸ نیز نزدیک به ۱۰۰ میلیارد بودجه عمرانی و جاری منطقه است که ۶۳ درصد عمرانی و ۳۷ درصد این بودجه جاری است. مدیر منطقه ۱۳ شهرداری اصفهان با اشاره به سرانه فضای سبز منطقه، اضافه کرد: سرانه غیر در اختیار ۷/۱ و سرانه در اختیار ۱۳/۷ مترمربع است که جمع این اعداد ۲۰/۸ مترمربع سرانه اکولوژیک منطقه به ازای هر نفر را شامل می شود. یکی از دیدگاه های ما در فضای سبز استفاده از پساب است. ۸۵ درصد نیاز آبی فضای سبز موجود شهرداری منطقه با آب ۴ حلقه چاه تامین می شود تا با مجموع این ها بتوان آب مورد نیاز فضای سبز را تامین کرد. وی اضافه کرد: سیاست ما در شهرداری استفاده از گونه های کم آب، حذف گونه های پرآب، استفاده از شبکه های آبیاری تحت فشار و پساب است. بالای ۹۵ درصد سیستم آبیاری منطقه سیستم تحت فشار و قطره ای است.

معاون امور جوانان جمعیت هلال احمر استان قم خبرداد

### کسب ۳ رتبه عالی قم در اجرای برنامه های کانون دانش آموزی

معاون امور جوانان جمعیت هلال احمر از اعلام نتایج ارزیابی اجرای طرح "ماه نشان" و برنامه های روز دانش آموز و مانور زلزله در مدارس و کسب رتبه عالی معاونت امور جوانان هلال احمر قم در کشور خبر داد.

محمد مصباحی با بیان اینکه در اجرای این طرح ها استان قم حایز رتبه عالی شد، اظهار کرد: با توجه به ارسال گزارش و ارزیابی انجام شده توسط سازمان جوانان جمعیت هلال احمر قم موفق به کسب رتبه عالی در اجرای طرح "ماه نشان" و برنامه های روز دانش آموز و مانور زلزله در مدارس شده است. محمد مصباحی هدف از برگزاری این طرح ها و برنامه های متناسب با حوزه دانش آموزی را آشنایی دانش آموزان با اصول و اهداف جمعیت هلال احمر و مشارکت آنها در فعالیت های عام المنفعه عنوان کرد و افزود: در همین راستا فعالیت هایی در زمینه کسب مهارت های امدادی و بشردوستانه در سطح کانون ها، و همچنین اجرای عملی مانورها محقق شد. معاون امور جوانان جمعیت هلال احمر استان قم بیان کرد: در ارزیابی عملکرد استان ها در این برنامه، گزارش های دریافتی و خبرهای درج شده مورد بررسی قرار گرفت و در میان استان ها که با کسب امتیاز از ارسال به موقع گزارش، پوشش خبری اجرای طرح، کیفیت تصاویر و... مورد بررسی قرار گرفتند، استان قم موفق به کسب ۳ رتبه عالی در این برنامه ها شد.

معاون وظیفه عمومی فرماندهی انتظامی استان قم خبرداد

### فراخوان اعزام مشمولان در اردیبهشت ماه

معاون وظیفه عمومی فرماندهی انتظامی استان قم از فراخوان اعزام مشمولان در اردیبهشت ماه سال جاری خبر داد.

سرهنگ" ولی ترابی" در تشریح این خبر اظهار داشت: مشمولان غائب وغیرغائب دارای مدرک تحصیلی فوق دیپلم، دیپلم و زیر دیپلم که اعزامی اردیبهشت ماه سال جاری هستند، می بایست راس ساعت ۷ صبح روز شنبه مورخه ۹۸/۲/۲۱ در محل معاونت وظیفه عمومی فرماندهی انتظامی استان قم به آدرس(حدفاصل عوارضی قم کاشان وعوارضی قم تهران- بعد از اداره راه وشهرسازی- معاونت وظیفه عمومی این فرماندهی )حاضرشده تا به خدمت مقدس سربازی اعزام شوند. وی افزود: با توجه به عدم ارسال پستی برگه اعزام به خدمت واینکه برگه معرفی نامه مشمولان به مراکزآموزشی ازطریق دفاتر خدمات الکترونیک انتظامی (پلیس+۱۰) صادر می شود، آن دسته از مشمولانی که به هر دلیل تاکنون موفق به دریافت برگ معرفی نامه مشمولان به مراکز آموزش نیروهای مسلح نشده اند، برای دریافت معرفی نامه می توانند به یکی ازدفاتر مذکور مراجعه کنند.

سرهنگ ترابی ادامه داد: مشمولانی که اعزام آنان به صورت حضوری و مراجعه مستقیم به آدرس مشخص شده مرکزآموزش، در برگه محل مراجعه خود می باشد، می بایست برابر تاریخ وساعت اعلامی در مراکزآموزش حاضر شوند. معاون وظیفه عمومی فرماندهی انتظامی استان اضافه کرد: عدم حضور به موقع در زمان و محل های تعیین شده غیبت محسوب می شود.

استاندار قم خبر داد

## قم ؛یکی از استان های برتر کشور در زمینه امنیت سرمایه گذاری

استاندار قم با اشاره به لزوم جذب سرمایه گذاری جهت رونق اقتصادی در قم، از انتخاب استان قم به عنوان یکی از استانهای برتر کشور از نظر امنیت سرمایه گذاری خبر داد.

دکتر بهرام سرمست در جلسه ستاد تسهیل و رفع موانع تولید استان قم که با حضور معاون هماهنگی امور اقتصادی و توسعه منطقه ای وزارت کشور در سالن جلسات امام جواد (ع) استانداری برگزار شد، با اشاره به اهمیت تسری روحیه تعامل به بدنه دستگاه ها، افزود: پاسخگویی و تکریم ارباب رجوع به ویژه سرمایه گذاران اقتصادی در دستور کار مدیران استان قم قرار دارد. سرمست اساس کار ستاد تسهیل و رفع موانع تولید را برنامه محوری دانست و تصریح کرد: راهبرد استراتژیک این جلسات در راستای رونق تولید، اتخاذ راهکارهایی جهت بازگشت واحدهای راکد به چرخه تولید و رشد اشتغال استان است.

وی همچنین به انتخاب استان قم به عنوان یکی از استان های برتر از نظر امنیت سرمایه گذاری اشاره کرد و ادامه داد: ایجاد بستر جذب سرمایه گذاری از اهداف مهم مسئولان قم است که در این مسیر برگزاری همایش فرصت های سرمایه گذاری و رونق تولید استان قم را با مشارکت تشکل های صنفی، منطقه ویژه اقتصادی سلفچگان و شهرک های صنعتی را در پیش داریم. همچنین در این جلسه بابک دین‌پرست معاون هماهنگی امور اقتصادی و توسعه منطقه ای وزارت کشور گفت: واحدهای تولیدی و اقتصادی دارای مسئله به دو گروه دارای مشکل و بحرانی تقسیم‌بندی شده اند که در استان قم واحد اقتصادی و تولیدی بحرانی مشاهده نمی‌شود. وی عنوان کرد: در سال گذشته ۳۰ هزار میلیارد تومان در بحث بازسازی واحدهای فرسوده صنعتی ابلاغ شده بود که از این میزان ۳۷ هزار واحد تولیدی اعتباری بالغ‌بر ۲۵ هزار میلیارد تومان را جذب کردند. وی ادامه داد: علاوه بر این اعتبارات پرداخت‌شده در راستای بازسازی و نوسازی واحدهای تولیدی، بیش از ۳۲ هزار پرونده متقاضی نیز خارج از مدار رونق تولید توسط شبکه بانکی تسهیلات دریافت کرده‌اند. دین‌پرست ابلاغ ۳ هزار میلیارد تومان در سال گذشته از محل صندوق توسعه ملی به امر اشتغال را مورد توجه قرار داد و تصریح کرد: سهم قم از این اعتبارات ۱۴۱ میلیارد تومان است و از این میزان تاکنون ۱۰۶ میلیارد تومان تسهیلات در قم به مرحله پرداخت رسیده است و ایجاد یک هزار و ۶۸۶ شغل جدید از این تسهیلات پیش بینی می

شود. وی همچنین با اشاره به اهمیت ثبات در بازار و قیمت کالاهای اساسی گفت: در شرایط سخت تحریمی، بحث تنظیم بازار مساله بسیار مهمی بوده و باید اهتمام ویژه ای در ثبات قیمت‌ها و تامین کالاهای اساسی صورت بگیرد.

آیت‌الله حسینی بوشهری در دیدار با رئیس و اعضای شورای شهر قم:

## شهر قم با مشکل جدی پارکینگ مواجه است

نایب‌رئیس جامعه مدرسین حوزه علمیه قم گفت: شهر قم با مشکل جدی پارکینگ مواجه است و در این زمینه باید برنامه‌ریزی مناسبی انجام شود،

آیت‌الله سید هاشم حسینی بوشهری در دیدار با رئیس و اعضای شورای شهر قم که در دفتر جامعه مدرسین حوزه علمیه برگزار شد، اظهار داشت: قم باید جنبه الگویی برای دیگر شهرهای کشور و همچنین شهرهای اسلامی باشد. زائران و مسافرانی که به قم سفر می‌کنند به این شهر به‌عنوان شهری الگو نگاه می‌کنند، در همه موضوعات قم را با دیگر شهرها مقایسه می‌کنند و در زمینه فرهنگی به این موضوع توجه می‌کنند که قم پیشرفت کرده است. نایب‌رئیس جامعه مدرسین حوزه علمیه قم بیان کرد: اقدامات خوبی در این چند سال در قم انجام‌شده است و پل و زیرگذر احداث و محیط‌های مناسبی برای پارک‌ها اختصاص پیدا کرده و پروژه‌هایی در دست اقدام است. فعالیت فرهنگی در کشورمان دارای متولیان زیادی است و این موضوع سبب شده تا در برخی کارهای فرهنگی به اهداف مدنظر دست پیدا نکنیم. دبیر شورای عالی حوزه‌های علمیه عنوان کرد: کمیسیون فرهنگی شورای شهر باید آسیب‌شناسی جدی در زمینه مشکلات فرهنگی استان داشته باشد، تغییراتی در زمینه حجاب در قم در حال انجام است که باید آسیب‌شناسی شود، در گذشته گفته می‌شد افراد بدحجاب بیرون از قم به این شهر آمدند ولی بدحجابی در شهر افزایش پیدا کرده است. وی گفت: اعضای کمیسیون فرهنگی و رئیس شورای شهر باید نسبت به مشکلات فرهنگی و بدحجابی و ناهنجاری‌های فضای شهر توجه جدی داشته باشند. با توجه به شرایطی که در کشور ایجادشده و مشکلاتی که در زمینه فروش نفت وجود دارد باید به‌دنبال منابع پایدار باشید.

آیت‌الله حسینی بوشهری بیان کرد: در مسیر حرم تا حرم مدتی است که اقداماتی انجام و ظرفیتی ایجادشده و زمینه‌های بسیار خوبی برای اقدامات سرمایه‌گذاری شکل گرفته است. ترافیک یکی از مشکلات شهر قم است و با توجه به توسعه شهر نیازمند اقدامات اساسی در راستای رفع مشکل ترافیک هستیم. عضو مجلس خبرگان رهبری گفت: شهر قم با مشکل جدی پارکینگ مواجه است و در این زمینه باید برنامه‌ریزی مناسبی انجام شود، کمبود سرویس بهداشتی یکی دیگر از مشکلات شهر قم است و با توجه به زائرپذیر بودن قم باید در قسمت‌های مختلف شهر سرویس بهداشتی احداث شود.

نایب‌رئیس جامعه مدرسین حوزه علمیه قم ادامه داد: کشوری اسلامی هستیم ولی معماری غیربومی و احداث نماهای رومی در قم افزایش پیدا کرده است که جای سؤال است که چرا توجهی نمی‌شود و بافت شهر را تغییر داده است. شورای شهر باید از حالت روزمرگی بیرون بیاید و ابتکار عمل بیشتری از خود نشان دهد، گاهی به‌مرور زمان فعالیت به‌صورت عادی تلقی می‌شود و شورای شهر باید تلاش کند پویایی خود را حفظ کند و نقد دلسوزانه نسبت به عملکرد خود داشته باشد.

طی سال گذشته انجام شد؛

## اجرای ۵۰ پروژه عمرانی توسط بسیج سازندگی استان قم

مسئول سازمان بسیج سازندگی سپاه امام علی ابن ابیطالب(ع) قم گفت: طی سال گذشته ۵۰ پروژه عمرانی با ۲۵ میلیارد ریال اعتبار توسط بسیج سازندگی قم در این استان اجرا شد.

علی دستوری ظهر پنج‌شنبه در نشست خبری که به‌مناسبت سالروز تشکیل بسیج سازندگی به فرمان مقام معظم رهبری برگزار شد، اظهار کرد: بسیج سازندگی ۱۷ اردیبهشت ۱۳۷۹ با فرمان مقام معظم رهبری و با حرکت‌های خودجوش مردمی و شروع کار دانش آموزان و دانشجویان در اوقات فراغت کلید خورد، چون‌که خلأیی در خصوص حرکت‌های خودجوش مردمی احساس می‌شد.

وی قم ادامه داد: رهبر معظم انقلاب دستور فرمودند حرکت‌های مردمی در قالب سازمانی با برنامه‌ریزی هدفمند و حل مشکلات مردم در عرصه‌های مختلف گام بردارد.

مسئول سازمان بسیج سازندگی سپاه علی بن ابی طالب (ع) افزود: بسیج سازندگی در این سال‌ها روند تکاملی و رو به رشد داشته و در میان همه اقشار و متخصصین گروه‌های جهادی جهت اجرای فعالیت‌های تخصصی سازمان‌دهی شده و آماده خدمت‌رسانی در نقاط محروم هستند.

وی عنوان کرد: گروه‌های جهادی در استان قم با فعالیت‌های عمده اشتغال و کارآفرینی، فنی و عمرانی، بهداشت و درمان و فرهنگی استان و حاشیه شهر را پوشش می‌دهند؛ یکی از وظایف جهادگران ورود در عرصه‌های حوادث غیرمترقبه مانند سیل و زلزله است.

***فعالیت‌های سازمان بسیج سازندگی استان قم در مناطق سیل‌زده**

دستوری با اشاره به حادثه سیل در استان‌های گلستان، لرستان و خوزستان، گفت: بنا به شرایط محیطی و متفاوت بودن نوع آسیب‌ها در این استان‌ها نوع حضور نیز متفاوت بود، در استان گلستان و آق‌قلا آب‌گرفتگی بود، در لرستان و خوزستان مازاد آب سدها سیل خروشان در رودها اتفاق افتاد و گل‌ولای را حمل کرد و خانه‌های در مسیر سیلاب را از بین برد. وی با بیان اینکه پس از اعلام شرایط اضطراری، فراخوان به نیروهای انسانی جهادی قم ارسال شد، گفت: گروه‌های جهادی استان قم پس از دسته‌بندی بر اساس نیاز مردم در مناطق سیل‌زده در راستای هدفمند کردن و هدایت کمک‌های مردمی گام برداشتند.

مسئول سازمان بسیج سازندگی استان قم اظهار داشت: ۳ هزار نفر در استان قم اعلام آمادگی برای حضور در این مناطق کردند و با ابلاغ مأموریت به منطقه چگنی اعزام شده و به‌تناسب نیاز نیروها را به‌کارگیری کردیم. وی افزود: بیش از سه هزار و ۵۰۰ جهادگر بسیجی در قالب ۱۵۵ گروه جهادی به‌صورت داوطلبانه در فعالیت‌های بسیج سازندگی استان قم، حضور دارند. دستوری با بیان اینکه قطع ارتباط، از بین رفتن زیرساخت‌ها، قطع ارتباط روستاها با مرکزیت شهر، ورود سیلاب به منازل مردم و تخلیه خانه‌ها از گل‌ولای ازجمله مشکلات اصلی بود که در روزهای اولیه قطع ارتباط با کمک دستگاه‌های مهندسی سپاه علی بن ابی‌طالب (ع) برطرف شد، هم‌چنین لایروبی منازل و معابر در هفته اول انجام شد.

وی اظهار داشت: سپاه امام علی بن ابی‌طالب (ع) با تشکیل قرارگاه حضرت معصومه (س) برای کمک‌رسانی به اهالی منطقه عمومی پل‌دختر و نیز اعزام گروه‌های جهادی استان به این منطقه اقدام کرده بود.

***ساخت ۵۰۰ واحد منزل مسکونی در چگنی توسط سازمان بسیج سازندگی قم**

مسئول سازمان بسیج سازندگی استان قم با اشاره به اینکه ۶۵۵ جهادگر در قالب ۳۳ گروه جهادی از این استان در مناطق سیل زده کشور حضور یافتند و به حادثه دیدگان خدمت رسانی کردند. اضافه کرد: بخشی از قرارگاه را در شهر معمولان مستقر کردیم تا اقدامات لازم را انجام دهند؛ این قرارگاه تأمین و توزیع نیازهای اولیه، قالی‌شویی و بیرون آوردن وسایل مردم در زیر گل‌ولای را به عهده داشت.

وی با بیان اینکه در مناطق سیل‌زده طی ۷ روز، ۴۵۸۵ نفر روز فعالیت جهادی داشتیم، اظهار داشت: بخشی از فعالیت‌های جهادگران استان قم در شوش و سوسنگرد بود که با تقویت ۳ کیلومتر سیل بند، مانع ورود آب به شهر و خانه‌های مردم شدند، هم‌چنین موکبی از بسیج سازندگی سپاه علی بن ابی‌طالب (ع) استان قم در پادگان شهید زین‌الدین در اندیمشک تهیه و توزیع غذای گرم را به عهده داشت. دستوری ابراز کرد: اقلام نقدی و غیر نقدی کمک‌های مردمی بالغ بر دو میلیارد تومان است و تاکنون تعمیر و مرمت ۲۳۶ واحد مسکونی، ۲۵۰ مورد قالی‌شویی، ۶۰ مراسم فرهنگی، ۳۵۰ نفر خدمات بهداشت درمانی توسط سازمان بسیج سازندگی استان قم در استان‌های سیل‌زده انجام‌شده است. وی یادآور شد: بر اساس پیش بینی‌های انجام شده، ۵۰۰ واحد مسکونی برای سیل زدگان شهرستان دوره چگنی استان لرستان توسط گروه‌های جهادی استان قم ساخته می‌شود که نیازمند کمک‌های مردمی در این زمینه برای ساخت سریع‌تر این منازل هستیم. قم به عنوان معین استان لرستان در سیل اخیر تعیین و شماره حساب ۳۸۱۰-۳۶-۱۱۵۰۳۴۳۴-۰۰۵ بانک انصار نیز به نام سازمان بسیج سازندگی قم جهت واریز کمک‌های نقدی به سیل زدگان اعلام شده است.

***اجرای ۵۱۴ طرح سازندگی طی سال جاری در استان قم**

مسئول سازمان بسیج سازندگی استان قم با اشاره به اینکه در عرصه فنی و عمرانی در سال گذشته در استان قم، ۵۰ پروژه اجرا کردیم که ۲۵ میلیارد ریال اعتبار این پروژه‌ها بود و نیمی از این مبلغ از سوی قرارگاه محرومیت‌زدایی کشور و نیمی توسط دستگاه‌های اجرای و کمک‌های مردمی دریافت شد، پروژه‌های اجراشده شامل آب‌رسانی آب شرب در روستاها، احداث و مرمت خانه عالم و منازل محرومین، ۳ هزار و ۵۰۰ متر جدول‌گذاری و آسفالت و اصلاح معابر در حاشیه شهر است. وی گفت: ۵۱۴ پروژه عمرانی در بهمن‌ماه سال گذشته افتتاح شد که این پروژه‌ها به‌تناسب ظرفیت بسیج سازندگی، زودبازده بودن و عام‌المنفعه بودن در دستور کار بسیج سازندگی قرار می‌گیرد؛ تاکنون ۱۰ پروژه عملیاتی و اجراشده و امیدواریم در آینده نزدیک بقیه‌ها پروژه‌ها نیز به پایان برسد. دستوری گفت: طرح ایران یار با هدف آشنایی مردم با تولید و کالای ایرانی و کمک به خروج واحدهای تولیدی و صنعتی از وضعیت رکود در استان نیز موردتوجه جدی سازمان بسیج سازندگی استان قم است؛ طرح همگام با کشاورز نیز برای افزایش بهره‌وری در تولید محصولات کشاورزی و دامپروری انجام می‌شود. وی ادامه داد: ۱۵ گروه جهادی در عرصه بهداشت و درمان فعالیت می‌کنند، ۵ هزار نفر ویزیت رایگان عمومی، تخصصی، توزیع دارو و خدمات مشاور درمان در مناطق حاشیه شهر و روستاهای استان انجام شد. مسئول سازمان بسیج سازندگی استان قم با اشاره به اینکه در بسیج سازندگی استان قم ۱۶۵ گروه جهادی سازمان‌دهی شده‌اند و فعالیت‌ها محله محور در استان در دستور کار قرار دارد، گفت: ۱۵ گروه ویژه و ۵۰ نفر گروه فعال و بقیه افراد گروه‌های عادی هستند که با آموزش و بالا بردن ارتقا و کیفیت به گروه فعال و ویژه تبدیل می‌شوند. وی فعالیت‌های فرهنگی را پایه تمام فعالیت‌های جهادی دانست و یادآور شد: هرکدام از فعالیت‌های ما یک پیوست فرهنگی دارد، گروه‌های تخصصی فرهنگی از میان طلاب و گروه‌های جهادی خواهران در عرصه فرهنگی نقش‌آفرینی می‌کنند و خدمات اجتماعی نیز ارائه و اجرا می‌شود. دستوری گفت: توزیع ۱۳۲ سری جهیزیه کامل در استان، توزیع هزار و ۸۰۰ بسته لوازم‌تحریر و برگزاری ۸۵۰ جشن تکلیف دختران با توزیع چادر نماز و سجاده در مدارس مناطق محروم از دیگر فعالیت‌های سازمان بسیج سازندگی استان قم در سال ۹۷ است.

نا آگاهی مردم از قوانین پیش فروش ساختمان عامل اصلی کلاهبرداری ها

## خلأهای قانونی و تکرار پیش‌فروش‌های بی‌ضابطه در قم

پروژه‌هایی در قم به‌مانند رضوان که به بیش از ۱۴۰۰ نفر فروخته شده است نمونه‌ای از خلأهای قانونی و نبود نظارت‌ها بر پیش‌فروش واحدهای ساختمان در کشور و استان است.

«فروش اقساطی منزل مسکونی»، «با ۵۰ میلیون تومان در بهترین نقطه شهر صاحب‌خانه شوید»، «واحدهای در دست‌ساخت مجتمع مسکونی به‌صورت نقد و اقساط واگذار می‌شود»، «فرصت خانه‌دار شدن خود را از دست ندهید»، «پیش‌فروش واحدهای مجتمع فلان آغاز شد» و «سرمایه‌گذاری مطمئن در پروژه‌ای مطمئن»؛ این‌ها تنها بخشی از آگهی پیش‌فروش واحدهای مسکونی در اپلیکیشن‌های موبایلی، دیوارنگاره‌ها و غیره است.

شاید در نگاه نخست این آگهی‌ها فرصتی برای سرمایه‌گذاری و خانه‌دار شدن خیلی از مردم در این شرایط نامناسب اقتصادی باشد، ولی متأسفانه چشم طمع کلاه‌برداران در کنار سرمایه‌گذاری بدون تحقیق مردم سبب شده شاهد حجم بالایی از کلاه‌برداری‌ها در زمینه پیش‌فروش ساختمان‌ها در کشور و استان قم باشیم.

تبلیغات گسترده و ساماندهی فعالیت‌های این‌گونه اقدامات در قالب شرکت‌ها و تعاونی‌ها در ساختمان‌های شیک و به‌نوعی گول‌زن، سبب جذب مردم و به‌نوعی اعتماد چشم و گوش بسته به خیلی از این پیش‌فروش‌ها شده است.

پروژه رضوان نمونه‌ای از این پروژه‌های پیش‌فروش شده در شهر قم است که به گفته فرمانده انتظامی استان قم، متهم این پرونده با تبلیغات گسترده از ۱۴۰۰ نفر حدود ۱۰۰ میلیارد تومان کلاه‌برداری کرده بود.

آن گونه که سردار عبدالرضا آقاخانی درباره این پروژه گفته است: مدیر پروژه از سال ۹۰ با تأسیس دفتری مجلل و استفاده از خودروهای گران‌قیمت و ظاهری فریبنده اقدام به تبلیغات گسترده و ثبت‌نام و پیش‌فروش آپارتمان کرده که با گذشت ۷ سال هنوز در حال ساخت و اتمام آپارتمان‌های ۱۳۰ واحدی بوده است.

به گفته فرمانده انتظامی استان قم، متهم در تحقیقات صورت گرفته اذعان کرد ۱۳۰ واحد این پروژه را به ۱۴۰۰ نفر پیش‌فروش و از هر خریدار مبالغی بین ۵۰ تا ۷۰ میلیون تومان و در مجموع حدود ۱۰۰ میلیارد تومان دریافت کرده که نهایتاً نامبرده با تفهیم اتهام و قرار قانونی ۲۰۰ میلیارد تومانی روانه زندان شد.

نکته مهم در این پرونده قضایی را باید در خود مردم جستجو کرد، جایی که شهروندان بدون بررسی به سمت این‌گونه فعالیت‌های تجاری روی آورده و همین امر زمینه‌ساز کلاه‌برداری گسترده را فراهم می‌کند.

مهدی از مال‌باختگان این پروژه با بیان اینکه در سال ۹۰ بابت پیش‌خرید واحدهای مسکونی این مجتمع ۵۰ میلیون تومان داده است، تصریح کرد: حدود ۷ سال از دادن این مبلغ می گذرد و در زمانی که می‌توانستم با این پول جایی دیگر نیز تهیه کنم این پول را در اختیار صاحب پروژه قرار دادم و تازه باید دنبال شکایت و دادسرا باشم.

رضا یکی دیگر از مال‌باختگان این پروژه نیز می‌گوید: سال ۹۳ برای خرید واحدهای در حال ساخت این مجتمع ۷۰ میلیون پول دادم و بعداً متوجه شدم این پروژه ۱۳۰ واحدی به بیش از ۱۰۰۰ نفر فروخته شده است.

وی با گلایه‌مندی از ضعف‌های قانونی در خرید پیش‌فروش‌های ساختمان در کشور عنوان کرد: کسانی به اسم تعاونی و ثبت شرکت‌ها اقدام به این کار می‌کنند و نظارتی هم فعالیت‌های آنان نمی‌شود که ثمره این کار بر باد رفتن سرمایه مالی مردم است.

نکته جالب توجه درباره این پروژه را باید در این نکته دانست که چگونه فردی در هشت سال فعالیت با این‌همه حجم شکایت و کلاه‌برداری توانسته حتی در سال‌های ۹۶ به بعد هم این‌چنین واحدهایی را که تا پیش از این به دیگران فروخته بود را دوباره به افرادی جدید بفروشد. جواب این سؤال را باید از زبان عبدالله جلالی رئیس شورای شهر قم دانست که می‌گوید: پروژه رضوان ۱۳۲ واحد بوده اما به بیش از ۱۴۰۰ نفر پیش‌فروش شده است و در پیش‌فروش مسکن در قم قوانین و ضوابط خاصی وجود نداشته و بر همین اساس نیز مشکلات شدید اقتصادی و خسارت‌های مالی برای شهروندان به وجود می‌آید.

***شهرداری‌ها بی‌تقصیرند**

حجت الاسلام سید محمد آتش زر عضو شورای اسلامی شهر قم نیز در این خصوص اظهار داشت: در موارد متعدد قبلی که برخی از تعاونی‌ها به تبلیغات گسترده در این زمینه می‌پرداختند نامه‌های محرمانه‌ای به نهادهای بازرسی و نظارتی ارسال کردم تا جلوی این گونه اقدامات گرفته شود.

وی افزود: شهرداری متولی نظارت بر فروش واحدها نیست بلکه هر شخصی که با اسناد رسمی خواستار صدور پروانه ساخت باشد شهرداری مجوز را صادر می کند.

عضو شورای اسلامی شهر قم تصریح کرد: تخلف صورت گرفته در پروژه رضوان ارتباطی به شهرداری ندارد و در واقع نه در شهر قم بلکه در تمامی شهرها، شهرداری ها بی تقصیر هستند

این در شرایطی است که اخیراً هم به دستور دادستان استان هرگونه خریدوفروش، واگذاری و پیش‌فروش واحدهای مجتمعی در خیابان ۱۵ خرداد ممنوع شده است.

البته این دو پروژه نمونه‌ای از ده‌ها پروژه پیش فروشی در استان و کشور هستند که به علت ضعف در قوانین، دست کسانی که خواهان رسیدن به خانه‌های رؤیایی خود بوده‌اند را کوتاه کرده است و نیاز است تا با اقداماتی پیشگیرانه و قانون‌مدار به‌گونه‌ای رفتار شود که سودجویان به خود اجازه سوءاستفاده از وضعیت اقتصادی مردم ندهند و اهرم‌های نظارتی و قضایی باید جلوی این پایمال شدن حق مردم را بگیرند.

## اخبار

مدیر توسعه بازرگانی سازمان جهاد کشاورزی قم:

### ۱۲۰ تن گوشت قرمز در قم توزیع خواهد شد

مدیر توسعه بازرگانی سازمان جهاد کشاورزی قم گفت: طی روزهای آینده ۱۲۰ تن گوشت قرمز وارداتی با قیمت حدود ۷۳۰ هزار ریال در هر کیلوگرم دراین استان توزیع می شود.

هادی مومنی نسب بیان کرد: این میزان واردات گوشت که با ارز نیمایی انجام می شود نقش موثری در تنظیم بازار گوشت قرمز خواهد داشت و تا تثبیت و تعادل بخشی به قیمت این محصول در بازار استان ادامه می یابد.

وی بیان کرد: به طور کلی در خصوص ساماندهی بازار گوشت قرمز اتفاقات خوبی در جریان است و با توجه به سرسبزی مراتع، تولیدات داخلی در این زمینه افزایش خواهد یافت که در نهایت موجب کاهش قیمت گوشت می شود.

وی ادامه داد: همچنین اقداماتی که برای مقابله با قاچاق دام زنده با نظارت و هماهنگی دستگاه های مرتبط انجام شد، خروج دام از محدوده استان را به حداقل ممکن رساند که این موضوع نیز نقش موثری در ساماندهی بازار گوشت قرمز خواهد داشت.

مومنی نسب گفت: در خصوص گوشت مرغ نیز با توجه به پیش بینی های انجام شده برای ورود به ماه مبارک رمضان و نظارت های لازم، قیمت مصوب این محصول برای هفته های متوالی در سطح استان قم در همان نرخ ۱۱۵ هزار ریال حفظ شده است.

وی بیان کرد: قیمت تخم مرغ نیز در سطح بازار استان به تثبیت رسیده و با وجود مجاز بودن صادرات این محصول، قیمت آن بر اساس عرضه و تقاضای بازار به خوبی تحت کنترل است. وی ادامه داد: در خصوص خرما نیز باید گفت هیچ گونه کمبودی در عرضه این محصول وجود ندارد، اما به دلیل برخی واسطه گری ها و دلالی ها خارج از محدوده استان به بهانه سیل اخیر و مشکلات حمل و نقل، شاهد افزایش قیمت این محصول بوده ایم که این موضوع به هیچ عنوان قابل قبول سازمان جهاد کشاورزی و سایر نهادهای مرتبط در تنظیم بازار استان نیست. مومنی نسب همچنین گفت: قیمت محصولات لبنی نیز در بازار استان به تثبیت رسیده و شاهد عرضه همه محصولات مورد نیاز مردم در این بخش بدون هیچ گونه کمبودی هستیم. وی افزود: پیش بینی می کنیم در اثر بارش های اخیر، میزان تولید محصولات کشاورزی در سال جاری حدود ۲۰ درصد افزایش داشته باشد که این روند نقش موثری در تعادل بخشی به قیمت این محصولات در بازار خواهد داشت.

رئیس اداره بهداشت و تندرستی اداره کل آموزش و پرورش قم:

### ۳۵ هزار دانش آموز قمی سفیر سلامت هستند

رئیس اداره بهداشت و تندرستی اداره کل آموزش و پرورش قم گفت: در سال تحصیلی جاری، ۳۵ هزار تن از دانش آموزان این استان به عنوان سفیر سلامت تربیت شده و مهارت های خودمراقبتی در حوزه سلامت جسمی، روانی، معنوی و اجتماعی را دریافت نمودند.

محمد احمدی افزود: ۱۶ درصد از دانش آموزان هر مدرسه در سه مقطع تحصیلی جزو سفیران سلامت هستند که در هشت جلسه، آموزش های لازم را دریافت می کنند.

وی اضافه کرد: این آموزش ها توسط مربیان یا رابطان سلامت به سفیران سلامت مدارس در زمینه های تغذیه، سلات دهان و دندان، بیماری های واگیردار، بهداشت محیط و روان ارائه می شود.

وی اضافه کرد: همچنین سفیران سلامت در دوره های آموزشی یاد می گیرند که چگونه آموزش های را در قالب نمایش، سرود، نمایشگاه و جشنواره به سایر دانش آموزان یا همسالان خود انتقال دهند و بر بوفه مدارس نیز نظارت می کنند.

احمدی ادامه داد: با توجه به این که سلامتی بالاترین نعمت است، امیدواریم دانش آموزان سفیر سلامت آموزه های دریافتی را نیز بین اعضای خانواده خود انتقال دهند.

وی با اشاره به برگزاری سومین جشنواره سفیران سلامت در قم، گفت: در این جشنواره دانش آموزان بیش از ۱۷ هزار و ۳۲۸ اثر در چهار رشته نقاشی، انشانویسی، داستان نویسی و عکاسی ارائه دادند و برگزیدگان پس از انتخاب در مرحله مدرسه ای و ناحیه ای به مرحله استانی راه یافتند و مورد تقدیر قرار گرفتند. به گفته وی، جشنواره مشابهی نیز برای مراقبان سلامت در ۲ رشته فیلم کوتاه و عکاسی برگزار و از نفرات برتر تقدیر شد. رئیس اداره بهداشت و تندرستی اداره کل آموزش و پرورش قم بیان کرد: هدف اصلی طرح سفیران سلامت توانمندی دانش آموزان در حوزه های مختلف سلامتی، تاب آوری در مقابل ابتلا به بیماری ها و جلوگیری از ابتلا به بیماری ها بر اثر تغذیه نادرست است.

وی خاطرنشان کرد: در سال تحصیلی گذشته ۱۵ درصد دانش آموزان استان قم معادل ۳۲ هزار تَن در مدارس سفیر سلامت بودند. جمعیت دانش آموزی استان قم در سال تحصیلی ۹۸-۹۷ حدود ۲۵۵ هزار تن است که ۹۵ درصد در شهر و پنج درصد در مناطق روستایی مشغول به تحصیل هستند. از کل جمعیت دانش آموزی، ۸۹ درصد در مدارس دولتی و ۱۱ درصد در مدارس غیردولتی حضور دارند که حدود ۱۲۲ هزار تن معادل بیش از ۵۰ درصد از دانش آموزان در مقطع ابتدایی، حدود ۵۰ هزار تن در متوسطه اول و ۳۴ هزار تن در متوسطه دوم مشغول به تحصیل هستند.

رئیس اتاق بازرگانی قم:

### چرخه تولید مبلمان در قم بر پایه خام فروشی است

رئیس اتاق بازرگانی، صنایع، معادن و کشاورزی قم گفت: هنوز هیچ سرمایه گذاری بزرگی برای تکمیل تولید مبلمان در این استان انجام نشده و همچنان خام فروش می کنیم

ابوالفضل خاکی روز چهارشنبه در نخستین جلسه کارگروه توسعه صادرات قم درسالجاری، افزود: صدها پروانه تولیدی برای واحدهای کوچک و بزرگ صادر شده و این واحدها مشغول تولید انواع مبلمان هستند. وی اضافه کرد: روزی ۱۰۰ دستگاه کامیون و وانت حامل مبلمان نیمه ساخته از صبح تا نیمه های شب از استان خارج می شود و به سمت تهران حرکت می کند و هنوز سرمایه گذاری چرخه تولید مبلمان در قم کامل نشده است. وی در ادامه گفت: حضور تولیدکنندگانی از استان های دیگر در نمایشگاه های داخلی جزو ملزومات است و باید مسیر را برای حضور تولیدکنندگان خارجی در سال های آینده هموار نماییم. خاکی تاکید کرد: تولیدکنندگان قم توانایی پرکردن همه غرفه های نمایشگاه ها را ندارند، به همین دلیل ۵۰ درصد از غرفه ها به استان و ۵۰ درصد دیگر به خارج از استان واگذار می شود. به گفته وی، درحال حاضر فضای مفید نمایشگاه قم یکهزار و ۲۰۰ مترمربع است که سال آینده با راه اندازی نمایشگاه بین المللی، این فضا افزایش چشمگیری خواهد داشت. وی در بخش دیگری از سخنان گفت: با توجه به مشکل انتقال پول از سایر کشورها به ایران، باید راهکاری ارائه شود تا از جابه جایی ارز به صورت دستی خودداری شود و این کار از طریق صرافی های مورد تایید بانک مرکزی صورت گیرد. رئیس اتاق بازرگانی، صنایع، معادن و کشاورزی قم افزود: باید ارز نیمایی حذف تا تکلیف صادرکنندگان و واردکنندگان نسبت به نرخ ارز و بازگشت ارز حاصل از صادرات مشخص شود.

معاون هماهنگی امور اقتصادی استاندار قم:

### صادرات قم باید ۲۰ درصد افزایش یابد

معاون هماهنگی امور اقتصادی و منابع انسانی استانداری قم گفت: هدفگذاری توسعه صادرات استان در سال جاری باید ۲۰ درصد نسبت به سال گذشته افزایش یابد و در این راستا وزن و ارزش ریالی کالا مدنظر باشد.

مهرداد غضنفری روز چهارشنبه درنخستین جلسه کارگروه توسعه صادرات قم درسالجاری، افزود: باید از خام فروشی عبور کنیم و نگاهمان به افزایش ارزش کالا باشد و با افزایش حجم کالاهای صادراتی، وزن صادرات استان را افزایش دهیم. وی با اشاره به این که صادرات نقش مهمی در حوزه اقتصادی دارد، اضافه کرد: تامین مشوق ها و تسهیل صادرات وظیفه دولت است و نقش اصلی در صادرات بر عهده بخش خصوصی می باشد که اتاق بازرگانی نقش محوری در این زمینه دارد. به گفته وی، دبیرخانه کارگروه توسعه صادرات باید حلقه های مفقوده در صادرات را پیدا کند و توسعه یابد. غضنفری خاطرنشان کرد: در حوزه واردات نیز وقتی تراز تجاری را بررسی می کنیم، در صورتی مثبت است که علاوه بر این که حجم صادرات بالا باشد، واردات نیز از مواد اولیه و کالاهای سرمایه ای باشد. وی بیان کرد: گزارشی از اعزام و پذیرش هیات های اقتصادی از کشورهای مختلف ارائه و نقش آن در توسعه صادرات استان بیان شود. وی با اشاره به این که باید حاصل مراودات با کشورهای دیگر توسعه و تنوع بخشی به بازارهای هدف صادرات باشد، تاکید کرد: هدفگذاری برای توسعه ارزش افزوده کالاهای صادراتی به ویژه در بخش های کشاورزی و گردشگری صورت گیرد. معاون استاندار قم در بخش دیگری از سخنان خود گفت: باید هدف از برپایی نمایشگاه های استانی، معرفی توانمندی ها و همچنین بازاریابی برای فروش تولیدات استان باشد.

مدیرکل میراث فرهنگی، صنایع دستی و گردشگری قم:

### ٤٠ اثر تاریخی قم در بارندگی شدید فروردین ماه آسیب دید

قم- ایرنا- مدیرکل میراث فرهنگی، صنایع دستی و گردشگری قم با اشاره به آسیب ۴۰ اثر تاریخی قم در بارندگی های شدید فروردین ماه امسال گفت: خانه تاریخی ملاصدرا واقع در شهر کهک این استان از جمله آثار تاریخی است که در این بارندگی ها آسیب دیده و مرمت آن آغاز شده است.

حمید یزدانی در گفت وگویی افزود: عملیات مرمت خانه تاریخی ملاصدرا به منظور رفع رطوبت های نزولی و رفع آسیب های ناشی از نزولات جوی در حال انجام است. وی ادامه داد: اعتبار لازم برای مرمت این خانه تاریخ مبلغی بالغ بر پنج میلیارد و ۵۰۰ میلیون ریال می باشد که از محل اعتبارات ملی در نظر گرفته شده است. یزدانی اظهار داشت: این عملیات شامل آواربرداری، سبک سازی بام، استحکام بخشی طاق ها، صندوقه سازی، اجرای پالانه و بام سازی می باشد. مدیرکل میراث فرهنگی، صنایع دستی و گردشگری قم ادامه داد: در بارندگی های شدید فروردین ماه امسال، تمام ۳۸۰ اثر تاریخی ثبت شده در فهرست آثار ملی قم آسیب شناسی و پایش شد که از این آثار ۴۰ اثر در اولویت رفع آسیب قرار گرفته است.

ابتکار
شنبه –بیست‌ویکم اردیبهشت ماه ۱۳۹۸ – سال بیست و دوم – شماره ۴۷۹۹

بانک‌ها نرخ سود مصوب را رعایت می‌کنند؟

# می‌گویند ۱۵ درصد، می‌دهند ۲۰ درصد!

**گزارش از هادی سلگی**

بررسی نرخ‌های سود اعطایی بانک‌ها به سپرده‌گذاران، حکایت از کاهش اختلاف این نرخ‌ها در بین بانک‌ها دارد؛ روندی که در سال ۱۳۹۲ به دلیل رقابت منفی در بازار پول، به اوج خود رسیده بود. به نظر می‌رسد این موضوع دلایلی مانند تعطیلی مؤسسات مالی غیرمجاز، تأثیرات بانکداری الکترونیکی و عدم‌نگرانی از خروج سپرده‌ها داشته باشد.

در دو دولت احمدی‌نژاد، نرخ سود بانکی به‌علت رقابت منفی بانک‌ها با مؤسسات اعتباری برای جذب سپرده‌های بانکی افزایش شدیدی یافت؛ به‌طوری که حتی برخی از بانک‌ها برای جذب نقدینگی لازم خود، نرخ‌ها را به رقم‌های بالای ۴۰ درصد می‌رساندند.

بعد از روی کار آمدن دولت یازدهم تلاش‌های چندجانبه‌ای برای کاهش نرخ‌ها و تشویق بانک‌ها به حرکت در کانال‌های مورد نظر بانک مرکزی صورت گرفت. با این وجود، باز هم با یک تحقیق میدانی مشخص می‌شد بسیاری از بانک‌ها با روش‌های گوناگونی از نرخ‌های مصوب تخطی می‌کنند.

تا کنون چندین بار دولت نرخ سود بانکی را با هدف رونق تولید کاهش داده و هر بار بانک‌ها راه‌هایی برای دور زدن قانون و جذب سرمایه مردم پیدا کرده‌اند. هر چند که سقف نرخ سود بانکی در بخش سپرده‌ها همان ۱۵ درصد اعلام شده، اما بانک‌ها با ایجاد صندوق‌های سرمایه‌گذاری راهی برای دور زدن دستورات و ابلاغیه‌های بانک مرکزی پیدا کرده‌اند.

بر اساس ضوابط بانک مرکزی نرخ سود کوتاه‌مدت بانک‌ها حداکثر ۱۰ درصد و برای حساب‌های یک ساله به بالا ۱۵ درصد تعیین شده است. این ارقام از سال ۱۳۹۵ تغییری نکرده، هر چند سال گذشته بانک مرکزی همراه با افزایش نرخ ارز و امکان خروج نقدینگی از بانک‌ها، اجازه فروش گواهی اوراق سپرده با سود ۱۸ و ۲۰ درصد را برای مدت محدودی صادر کرد. گواهی سپرده نوعی ورقه بهادار است که به شخص حامل این حق را می‌دهد تا سود سپرده را دریافت کند. یک گواهی سپرده، دارای تاریخ سررسید و یک نرخ سود ثابت است که می‌تواند با هر عنوانی توزیع شود.

این برگه بهادار عموماً توسط بانک منتشر و توزیع شده، اصل سپرده و سودهای پرداختی نیز توسط بانک تضمین می‌شوند. مدت زمان گواهی سپرده معمولاً از یک تا پنج سال است و سود پرداختی به دارندگان سپرده به‌صورت دوره‌ای (ماهانه یا هر سه ماه یک‌بار) از طریق کوپن‌های گواهی‌های سپرده پرداخت می‌شود.

با اینکه در طول سه سال گذشته دستورات و ضوابط بانک

مرکزی بر سودهای ۱۰ تا ۱۵ درصد تصریح داشته، اما بسیاری از بانک‌ها حق تعیین نرخ سود را برای خود محفوظ نگه داشته‌اند، هرچند به تجربه ثابت شده که این حق در بسیاری مواقع به ضرر آن‌ها تمام شده و حتی برخی از بانک‌ها را به مرز ورشکستگی کشانده است.

***کاهش اختلاف نرخ‌های سود**

نرخ سودی که بانک پارسیان برای سپرده‌های بلندمدت می‌پردازد، ۲۰ درصد و برای حساب‌های کوتاه‌مدت ۱۰ درصد است. بانک آینده هم برای حساب‌های بلندمدت بالای ۱۰ میلیون تومان، سود ۲۰ درصد و برای حساب‌های کوتاه‌مدت، ۱۰ درصد پرداخت می‌کند. بانک‌های ایران‌زمین و پاسارگاد هم حدوداً همین نرخ‌ها را پرداخت می‌کنند. بانک شهر به حساب‌های بلندمدت با شرط کف ۵۰ میلیون تومانی، نرخ سود ۲۰ درصدی می‌دهد، البته این حساب‌های بلندمدت بعد از یک ماه قابل‌برداشت هستند. صندوق سرمایه‌گذاری این بانک هم در حال حاضر سود ۲۰ درصدی می‌دهد که تفاوتش با سپرده بلندمدت در شرط مبلغی است که برای حساب سپرده گذاشته شده است. در بانک‌های تجارت و ملت نیز همان نرخ‌های مصوب بانک مرکزی پرداخت می‌شود، به‌علاوه گواهی سپرده‌ای نیز با سود ۱۸ درصد اعطا می‌شود.

بررسی‌های میدانی از شعبات بسیاری از بانک‌ها در تهران نشان می‌دهد که تنها تعداد محدودی از بانک‌ها شامل بانک ملی، صادرات و تجارت نرخ‌های مصوب ۱۵ درصد را رعایت می‌کنند و بیشتر بانک‌ها از این نرخ عدول کرده‌اند. با این حال باید به یک نکته بسیار مهم توجه کرد: اینکه هر چند بانک مرکزی در حال حاضر با توجه به بالا رفتن نرخ تورم سختگیری چندانی برای رعایت نرخ‌های مصوب اعمال نمی‌کند، اما با این حال، بانک‌های عدول‌کرده از نرخ مصوب تنها در دامنه بسیار محدودی نرخ‌های خود را افزایش داده‌اند.

این وضعیت را باید با سال ۱۳۹۲ مقایسه کرد که نرخ تورم روندی افزایشی یافت و بانک‌ها برای جلوگیری از خروج سپرده‌ها، رقابتی منفی را در بین خود ایجاد کردند؛ به‌طوری که در برخی از بانک‌ها، نرخ‌ها به بالای ۳۰ و ۴۰ درصد هم رسید. در آن زمان اختلاف نرخ سود بانکی بین بانک‌های مختلف بسیار بالا رفته بود و از نرخ‌های مصوب بانک مرکزی که دامنه هفت تا ۲۰ درصدی داشت، تا سطحی دو برابر نیز رسیده بود.

روند فعلی که حاکی از ثباتی حداقلی و خودجوش در بازار پول است و به نظر می‌رسد دلایلی مانند از بین رفتن رقابت منفی بین بانک‌ها و مؤسسات مالی، آگاهی بانکداران از ضررهای تجربه شده ناشی از نرخ‌های سود بالا و بازی پونزی و همچنین عدم نگرانی از خروج سپرده‌ها و تأثیرات بانکداری الکترونیکی داشته باشد. در سال ۱۳۹۲ وجود بسیاری از مؤسسات اعتباری فاقد مجوز در بازار پول کشور که با بازی پونزی به حیات پرریسک خود ادامه می‌دادند، موجب رقابت شدید بین بانک‌ها برای جذب سپرده‌ها شد؛ موضوعی که در نهایت موجب افزایش غیرمنطقی نرخ‌های سود و در نهایت به هم ریختن ترازنامه بانک‌ها و ضرر انباشته در آن‌ها شد. بانک مرکزی بعد از روی کار آمدن دولت روحانی تلاشی جدی برای جلوگیری از فعالیت این مؤسسه‌ها انجام داد و تا حدود زیادی هم توانست در این زمینه موفق عمل کند.

یکی دیگر از عواملی که گفته می‌شود در این زمینه تأثیرگذار است، گسترش بانکداری الکترونیکی است. بانکداری الکترونیکی وابستگی افراد را به بانک‌ها بسیار افزایش داده، چراکه بانک‌ها دیگر فقط نقش سنتی واسطه‌گری وجوه را ندارند، بلکه تحول در خدمات پرداخت و دیگر فناوری‌های مالی موجب چندوجهی شدن خدمات بانک‌ها شده است.

***بازیگری نرخ سود در اقتصاد**

برخی از کارشناسان اقتصادی بر این باورند که نرخ سود باید متناسب با تورم تغییر کند. بدین معنا، در شرایطی که انتظارات تورمی در اقتصاد افزایش پیدا کند، مردم سپرده‌های بانکی را به انواع دارایی‌ها تبدیل می‌کنند تا ارزش آن با تورم افزایش پیدا کند. اما وضعیت سپرده‌های بانکی دقیقاً عکس این موضوع است و با رشد تورم، ارزش سپرده‌ها کاهش پیدا می‌کند؛ بنابراین در چنین شرایطی نقدینگی به سمت بازارهای دیگری مانند زمین، مسکن و خودرو میل می‌کند و موجبات تشدید تورم در اقتصاد را فراهم می‌کند. در نتیجه گفته می‌شود که برای جمع‌آوری نقدینگی و هدایت آن به بانک‌ها نیاز است که نرخ سود در بخش سپرده تا حدی بیشتر شود.

از سوی دیگر، فعالان اقتصادی می‌گویند برای تحقق شعار رونق تولید، کاهش نرخ سود در بخش تسهیلات بانکی ضروری است. در حال حاضر، بنگاه‌های تولیدی عنوان می‌کنند که با توجه به بالا بودن نرخ سود در شبکه بانکی، توانایی سرمایه‌گذاری را ندارند. حال برقراری تعادل بین این دو و تصویب نرخ سودی که نظر هر دو گروه را تا حدی تأمین کند، کار دقیقی است که انجام آن بر عهده شورای پول و اعتبار است.

رئیس هیئت‌مدیره آسان پرداخت هشدار داد

## کلاهبرداران در صدد سرقت اطلاعات رمز یکبار مصرف

رئیس هیئت‌مدیره آسان پرداخت از فعالیت کلاهبرداران برای سرقت اطلاعات رمز دوم یکبار مصرف با تماس تلفنی خبر داد.

مهدی شهیدی در خصوص ضرورت استفاده از رمزهای یکبار مصرف در شبکه بانکی و پرداخت گفت: همان طور که مشخص است رمز یکبار مصرف برای استفاده در یک بازه زمانی مشخص و کوتاه معتبر است.

وی افزود: بر اساس ابلاغیه بانک مرکزی اگر زمان استفاده از رمز یکبار مصرف به پایان برسد دیگر این رمز معتبر نیست و در نتیجه نمی‌تواند مورد سوء استفاده نیز قرار گیرد.

شهیدی در پاسخ به این پرسش که بهره‌گیری از رمز یکبار مصرف تا چه میزان می‌تواند امنیت در تراکنش‌های اینترنتی را برقرار کند، گفت: رمز یکبار مصرف به دلیل اینکه حدود یک دقیقه اعتبار دارد، از امنیت بالایی برخوردار است، اما نکات مهمی در این خصوص باید مورد توجه هموطنان قرار گیرد.

رئیس هیئت مدیره شرکت آسان پرداخت افزود: بانک‌ها از طریق پیامک، فراخوانی برای مشتریان برای دریافت رمز یکبار مصرف ارسال کرده اند. در واقع بانک‌ها با ارسال این پیامک‌ها به مردم اطلاع داده اند که برای فعال‌سازی و دریافت رمز دوم یکبار مصرف بسته به نوع سیاست هر بانک باید به سایت یا شعب بانک مراجعه کنند.

وی افزود: البته روش فعال‌سازی رمز یکبار مصرف دوم در هر بانک با توجه به سیاست‌های آن طراحی شده و متفاوت از دیگری است.

شهیدی تاکید کرد: در این بین موضوع مهمی که مشتریان بانک‌ها باید به آن توجه کنند، این است که به تلفن‌هایی که مشخصا با هدف راهنمایی برای فعال سازی رمز یکبار مصرف دوم با آن‌ها برقرار می‌شود و اپراتور در این تماس‌ها از آن‌ها در خواست می‌کند پیامکی که حاوی رمز یکبار مصرف دوم است و از سمت بانک برای آن‌ها ارسال شده را بخوانند، توجه نکنند.

وی گفت: اطمینان دارم هیچ بانکی برای فعال سازی رمز دوم یکبار مصرف دوم با مشتریان خود تماس تلفنی برقرار نمی‌کند و اطلاعات حاوی رمز یکبار مصرف را که از سمت بانک برای آن‌ها فرستاده می‌شود طلب نمی‌کند.

معاون سرمایه گذاری، فرهنگی و اجتماعی توسعه روستایی و مناطق محروم کشور:

## ۹۸ناحیه صنعتی روستایی در کشور راه اندازی می شود

معاون سرمایه گذاری، فرهنگی و اجتماعی توسعه روستایی و مناطق محروم کشور گفت: ایجاد ۹۸ ناحیه صنعتی در نواحی روستایی ایران به همراه آموزش ۱۰۰ هزار تسهیل گر در دستور کار قرار دارد.

منوچهر رزمجوشامگاه چهارشنبه در نشست کارگروه تخصصی اشتغال پایدار و توسعه روستایی استان قزوین افزود: رونق و توسعه اقتصادی پنج هزار روستای کشور در دستور کار قرار دارد.

وی با اشاره به ارائه تسهیلات اشتغالزایی روستایی، اظهار داشت: بر اساس قانون، ۴۵ درصد تسهیلات روستایی باید در حوزه کشاورزی و منابع طبیعی پرداخت شود که به عنوان مثال این میزان در استانی مانند قزوین ۵۸ درصد بوده است.

رزمجو به سهم گردشگری و صنایع دستی از محل تسهیلات یاد شده اشاره کرد و افزود: این ۲ بخش که از ارکان اشتغال پایدار نیز محسوب می شود از جاذبه‌های فراوانی برخوردار بوده اما متاسفانه سهم ناچیز ۱/۵ درصدی در صنایع دستی و ۶/۵ درصدی در حوزه گردشگری را شاهدیم که این رویه باید تغییر پیدا کند.

وی اضافه کرد: در حوزه دام و طیور نیز باید اذعان داشت که با توجه به اینکه پرداخت تسهیلات در این بخش آسان صورت می گیرد اما بر اساس نتایج نظارتی انحراف تسهیلات ارائه شده در این حوزه بیشتر به چشم می خورد و باید این رویه اصلاح شود.

رزمجو با اشاره به تخصیص ۱۸۰ هزار میلیارد ریالی اعتبارات در حوزه اشتغالزایی روستایی بر اساس مصوبه مجلس و طرح دولت، یادآور شد: از این میزان ۲ هزار و ۸۵۰ میلیارد ریال سهم استان قزوین بوده که یک هزار و ۸۵۰ میلیارد آن تاکنون تخصیص داده شده است.

وی افزایش اعتبارات بانک سینا در حوزه طرح های اقتصادی روستاها را یادآور شد و تصریح کرد: با توجه به اینکه بخشی از مشکلات موجود در زمینه پرداخت ها مرتفع شده اما تاکنون ۵۰ درصد اعتبارات این بانک جذب و تا پایان تیرماه سال جاری نیز مهلت جذب مابقی اعتبارات یاد شده وجود دارد.

چرا اوضاع اقتصادی ایران ونزوئلایی نمی شود؟

## ابر تورم به آسمان اقتصاد ایران نمی رسد

ونزوئلایی شدن اوضاع اقتصادی ایران نگرانی است که برخی آن را مطرح می سازند. واقعیات اقتصاد ایران و تفاوت های چشمگیر میان دو کشور باعث می شود تا ابرتورم یا ونزوئلایی شدن هرگز به وقوع نپیوندد.

در طول یک سال گذشته به دلایل متعددی که سرچشمه آن آغاز جنگ اقتصادی دولت «دونالد ترامپ» با جمهوری اسلامی ایران بود، به سرعت قیمت ارز افزایش یافت و در برابر افزایش قیمت دلار، ارزش واحد پول ملی کشورمان کاهش یافت.

در حالی که دولت دوازدهم در ابتدای راه به دنبال تثبیت تورم تک رقمی بود، افزایش نرخ ارز، هجوم نقدینگی های سرگردان به بازارهای مختلف و در نهایت رها شدن فنر تورم تمام تلاش دولت را برای مهار تورم نقش بر آب کرد. به طوری که طبق آخرین گزارش بانک مرکزی نرخ تورم ۱۲ ماهه در سال گذشته به ۳۰ درصد رسید و نرخ تورم نقطه به نقطه فروردین ماه هم ۵۰ درصد اعلام شد.

با افزایش نرخ تورم در یک سال گذشته و ادامه آن، ترس از ونزوئلایی شدن و ابرتورمی شدن اقتصاد ایران مطرح شده و پیش بینی های صندوق بین المللی پول هم به نگرانی ها از آینده اقتصادی کشورمان دامن می زند. صندوق بین المللی پول گفته است که تشدید تحریم های نفتی آمریکا علیه ایران می تواند افزایش ۵۰ درصدی نرخ تورم را برای اقتصاد ایران به دنبال داشته باشد. البته صندوق بین المللی پول اعلام کرده است این تورم با اجرای کامل تحریم های نفتی به وجود می آید.

درحالی که خارجی ها مدعی اند که در آینده نزدیک اقتصاد ایران با ابرتورم مواجه می شود و منجر به کوچک شدن اقتصاد ایران در منطقه و جهان خواهد شد اما مسوولان و کارشناسان ایرانی با قطعیت می گویند اقتصاد ایران دچار ابرتورم نمی شود. به گفته کارشناسان اقتصادی کشورمان، ابر تورم زمانی اتفاق می افتد که یک کشور نرخ تورم بسیار بالا و پرشتاب را تجربه می کند. در چنین شرایطی سطح عمومی قیمت ها در یک اقتصاد به سرعت افزایش پیدا می کند و به عنوان یک ارز رسمی ارزش واقعی خود را از دست می دهد.

هر چند در شرایط جنگ اقتصادی با آمریکا اقتصاد ایران با تنگناهایی جدی روبرو است اما ابرتورم وضعیتی است که اقتصاد کشور ما با آن بسیار فاصله دارد.

*** ابزارهایی برای مهار رشد تورم**

«هادی حق شناس» کارشناس اقتصادی در گفت وگو با پژوهشگر ایرنا درباره احتمال ابرتورمی شدن اقتصاد کشورمان گفت: در شرایطی که نرخ تورم از ۱۰۰ درصد عبور می کند از آن به عنوان ابرتورم یاد می کنند. ابرتورم هم به افزایش نرخ تورم در چند روز و چند هفته گفته نمی شود بلکه زمانی اقتصاد دچار ابرتورم می شود که این شرایط ماه ها پایدار بماند.

وی با تاکید بر اینکه به طور قطع تورم ایران به سه رقم نمی رسد، ادامه داد: اگر دولت و به طور مشخص بانک مرکزی، وزارت اقتصاد و سازمان برنامه و بودجه- ستاد اقتصادی دولت- بتوانند سیاست های مالی و پولی منضبطی را تنظیم کنند و رشد نقدینگی را کنترل کنند، تورم کنترل می شود و به سمت ابرتورم هم هیچگاه نخواهیم رفت.

این کارشناس اقتصادی بیان داشت: تورم سالانه کشورمان ۳۰ درصد بوده و این رقم را نمی توان ابرتورم دانست و اعلام کرد. همچنین تورم نقطه به نقطه فروردین ماه حدود ۵۱ درصد اعلام شد بنابراین با تورم سه رقمی فاصله بسیاری داریم. بخشی از این تورم همچنان ناشی از شوک اعمال تحریم های آمریکا علیه اقتصاد ایران و بخشی هم تحت تاثیر رشد نقدینگی در کشورمان است.

حق شناس گفت: البته بخش مهمی از این تورم هم متاثر از بدهی های دولت و شرکت های دولتی به بانک مرکزی بوده است. بنابراین علل تورم ۵۱ درصدی کاملا مشخص است و اگر دولت عوامل رشد تورم را کنترل کند، نرخ تورم هم قابل کنترل خواهد بود.

وی درباره ابزار تاثیر گذار در مهار نرخ تورم اظهار داشت: مهم ترین اقدام دولت برای مهار تورم این است که بتواند شاخص های کل پولی را کنترل کند. به عبارت دیگر دولت باید بتواند رشد نقدینگی و رشد پایه پولی کشور را کنترل کند که این به معنای برقراری انضباط مالی دولت است.

***هراس واهی از ونزوئلایی شدن**

طبق اعلام بانک مرکزی نرخ تورم نقطه به نقطه برای اولین بار در ۲۵ سال گذشته از مرز ۵۰ درصد گذشته و به رکورد ۵۱/۴ درصد رسیده است. همچنین برآورد سازمان بین المللی پول نشان می دهد که اقتصاد ایران که بزرگ ترین اقتصاد منطقه پس از عربستان محسوب می شود، در سال گذشته میلادی سه و ۹دهم درصد کوچک تر شده است. هر چند که به طور قطع اقتصاد ایران به ابرتورم دچار نمی شود اما نکته مهم این است که امروز در بین تمام کشورهای دنیا تعداد اقتصادهایی که دارای تورم بالای ۱۰ درصد هستند، به انگشتان دو دست هم نمی رسد. به همین دلیل است که با افزایش نرخ تورم و شکست رکورد آن نگرانی هایی نسبت به آینده اقتصاد به وجود می آید.

البته کشور ترکیه با وجود ابتلا به ابرتورم توانست با اتخاذ سیاست های درست پولی و مالی نرخ تورم خود را به حداقل ممکن برساند هر چند سال گذشته ترکیه هم مانند ایران با افزایش تورم مواجه شد. بنابراین کنترل و مهار تورم با اعمال انضباط پولی، کنترل نقدینگی و از همه مهم تر کنترل انتظار تورمی قابل اجرا است.

هر چند که عده ای نسبت به ونزوئلایی شدن اقتصاد ایران هشدار می دهند اما ساختار و بنیه اقتصادی کشورمان اجازه ابتلا به سرنوشت اقتصاد ونزوئلا را نمی دهد چرا که تنها ۱۰ درصد از اقتصاد ایران متاثر از واردات و صادرات است. رشد پایه پولی و نقدینگی در ایران با آن که در سال های گذشته بالاتر از ظرفیت‌های پولی اقتصاد ایران بوده، اما هرگز به اندازه کشوری مانند ونزوئلا نبوده است.

رشد متوسط نقدینگی ماهانه ۲درصدی ایران قابل قیاس با رشد متوسط ٦٠ درصدی ونزوئلا نیست. از سوی دیگر اقتصاد ایران اکنون برخوردار از درآمد صادراتی چند ۱۰ میلیارد دلاری است که اقتصاد ونزوئلا فاقد این درآمدها است. همچنین نسبت متغیرهای پولی تورم زا مانند پایه پولی، کسری بودجه دولت و حتی بدهی بانک‌ها به بانک مرکزی نسبت به GDP در ایران بسیار بالاتر از ونزوئلا است و این عامل نقش ضربه گیر تورمی دارد.

بنابراین شاید افزایش نرخ ارز و قیمت برخی از کالاها در کشورمان، در کل شباهت هایی با وضعیت اقتصادی کشور ونزوئلا بیابد و هر چند ساختارهای این دو اقتصاد از جهاتی مشابهت هایی دارند اما از جهات بیشتری تفاوت های قابل توجهی بین دو کشور در میان است.

سیدکمال سیدعلی، معاون اسبق ارزی بانک مرکزی پاسخ داد:

## بدون نفت چند سال دوام می آوریم؟

سیدکمال سیدعلی گفت: آمریکا با تشدید تحریم‌ها علیه ایران پا را از جنگ اقتصاد فراتر گذاشته و همان طور که آقای ظریف گفته ایران را هدف "ترور اقتصادی" قرار داده است.

معاون اسبق بانک مرکزی با اعلام این مطلب در گفتگو با خبرآنلاین افزود: ترور تنها برخورد فیزیکی و نظامی را در بر نمی گیرد چرا که فشارهای اقتصادی وارده بر ایران نیز به نوعی ترور محسوب می شود و باید برای آگاهی جامعه بین المللی از این شرایط اقدام کرد.

این کارشناس اقتصادی با تاکید بر اینکه در شرایط فعلی نیز ایران با وجود تمامی فشارها از پس اداره خود بر می آید، گفت: این حرف من نیست، صندوق بین المللی پول در گزارشی میزان ذخایر ارزی ما را ۱۳۰ میلیارد دلار اعلام کرده است، این بدان معنی است که حتی بدون فروش نفت ما قدرت آن را داریم که ۵ سال کشور را اداره کنیم و بی تردید در این دوره زمانی راهکارهای تازه ای اندیشیده می شود پس اقتصاد ایران حتی بدون نفت نیز قادر است به حیات خود ادامه دهد نکته اما اینجاست که حضور ایران در بازار جهانی نفت حق ماست و ایران از این بازار حذف شدنی نیست.

وی اضافه کرد: منابع ارزی حاصل از فروش نفت در دیگر کشورهای خریدار نفت، نیز از میان نرفته و در نتیجه می توان از آن برای ورود کالا بهره گرفت.

او با تاکید بر اینکه در شرایط مذکور لازم است متناسب با تاکتیک های جنگی دشمن در حوزه اقتصاد تصمیم گیری کرد، به اینکه ممانعت آمریکا از ورود مواد اولیه به ایران اشاره کرد و گفت: تلاش برای متوقف کردن چرخ تولید و ... زندگی طبقه مولد و کارگر را در ایران نشانه می رود.

سید علی با تاکید بر اینکه مسئولان تلاش برای خنثی کردن تاثیر این اقدامات را در دستور کار قرار داده و بی وقفه فعالیت می کنند، اضافه کرد: اما باید در نظر داشت که اقدامات آمریکا در منطقه نیز بحران‌زاست و این کشور تلاش گسترده ای برای مداخله و ایجاد بحران در این کشورهای در دستور کار دارد.

***قول و عمل یکی نیست**

سید علی با اشاره به اینکه قول آمریکا با عمل این کشور مطابقت ندارد، گفت: آنها عنوان می کنند که مشکلی در ورود مواد غذایی و دارو به ایران وجود ندارد اما دیدیم در حادثه سیل اخیر چگونه مانع از ورود کمک ها به کشور شدند.

وی با اشاره به اینکه در مواردی پزشکان آمریکا مبالغی را برای کمک به مصدومان زلزله و سیل جمع کرده بودند، گفت: با این حال به رغم صدور مجوزها در آمریکا، فضای تهدید به قدری گسترده شد که بانک ها این بار، مانع از انتقال پول شده و خود را کنار کشیدند.

این کارشناس ارشد ارزی با تاکید بر اینکه ترور اقتصادی وضعیت مردم را نشانه رفته است، با تاکید بر ضرورت تبیین این موضوع در سطح جهانی ادامه داد: هر چند فشار بر ایران افزایش قابل توجهی را تجربه کرده اما واقعیت این است که نشانه های شکست سیاست آمریکا نیز در حال آشکار شدن است و این تنها ما نیستیم که از بابت این سیاست ها متاثر می شویم.

مدیرعامل سابق صندوق ضمانت صادرات ادامه داد: بی تردید بخشی از این فشارها زندگی مردم آمریکا را نیز تحت تاثیر قرار می دهد چرا که بالا رفتن قیمت نفت خود موجبات رشد قیمت فرآورده ها را از یک سو و افزایش هزینه تولید را از سوی دیگر فراهم می کند.

او اضافه کرد: بازارهای جهانی نفت نیز کم کم به تشدید فشار علیه ایران واکنش نشان می دهند و کارشناسان بین المللی نیز پیش بینی می کنند قیمت ها افزایش یابد، به این ترتیب اقتصاد آمریکا نیز از سیاست های خصمانه ترامپ آسیب خواهد دید.

سید علی گفت: تعدد منابع ایران و قدرت ژئوپلتیک ما البته نشان می دهد با تحمل این شرایط سخت، می توانیم فشارها را کاهش دهیم چرا که به هر روی دیگر تولیدکنندگان نیز قادر به پرکردن جای ایران در بازار نفت نیستند.

***ضرورت توجه به کانال های مالی**

وی با اشاره به اینکه ایران باید در این شرایط بیش از پیش به ایجاد کانال های مالی با دیگر کشورها و خصوصا همسایگان اقدام کند، ادامه داد: حذف ایران از بازار نفت رویایی بیش نیست و از سوی دیگر با استفاده از این کنال های مالی می توان مشکلات را تا حد زیادی مدیریت کرد.

## اخبار

پاسخ وزیر نفت به اظهارنظر ضرغامی:

### حدود یک‌سال است که آرایش جنگی گرفته‌ایم

وزیر نفت به اظهارنظری از سوی عزت‌الله ضرغامی مبنی بر اینکه «چرا وزارت نفت آرایش جنگی نمی‌گیرد»، پاسخ داد.

متن پاسخ بیژن زنگنه به اظهارنظر عزت‌الله ضرغامی به شرح زیر است: همکار قدیمی آقای مهندس ضرغامی، دیروز در پیامی نوشته بودند مطلع هستند مشکل نگرانی وزیر نفت از عواقب قضایی دور زدن تحریم‌ها برای فروش نفت حل شده و وزیر اکنون اختیارات بالایی دارد. پس چرا وزارت نفت آرایش جنگی نمی‌گیرد؟

در واکنش به توئیت ایشان، تاکنون عده زیادی واکنش نشان داده‌اند و من هم اگر بخواهم با ادبیات آقای ضرغامی سخن بگویم، باید به‌صراحت اعلام کنم وزارت نفت حدود یک سال است نه تنها آرایش جنگی گرفته، بلکه درگیر جنگی خشن با یک تجاوزگر بی‌رحم و بی‌منطق شده است. جنگی که در هنگامه آن البته با کمین‌های متعدد روبه‌رو شده و نه تنها از تک تیراندازها، بلکه از آتش توپخانه‌های مستقر درون کشور نیز رنج و آسیب بسیار دیده است و می‌بیند.

متاسفانه نوع این جنگ به گونه‌ای است که وزارت نفت نه می‌تواند از دستاوردهای خود به علن سخن بگوید و نه می‌تواند، روش‌ها و حتی کلیات عملیات خود را حتی برای خواص تشریح کند. در طول این مدت دشمن، از راه‌های مختلف بسیار کوشیده است ما را به حرف زدن و افشای رازها وادارد؛ اما ما فشارها و زخم زبان‌ها را، همچون هزاران سرباز گمنام دیگر این سرزمین مبارک، به جان خریده‌ایم و خاموش و مظلوم به تلاش و مقاومت مجاهدانه خود برای سرافرازی ایران و جمهوری اسلامی ادامه داده و خواهیم داد.

تا زمانی که این امانت مردم در دستان حقیر باشد، به یاری خداوند بزرگ حتی به بهای جان و مهم‌تر از آن به بهای آبرویم، با حمایت مقام معظم رهبری و در ادامه ریاست محترم جمهوری و دیگر بزرگان از این امانت، حفاظت کرده و خواهم کرد و اجازه هم نخواهم داد ذره‌ای به اموال مردم تجاوز شود. گرچه عده‌ای که نمی‌دانم در وصف آنان چه بگویم، این شرایط خطیر را فرصتی برای غارت مردم می‌دانند و البته در مقابل باید اعتراف کنم، عده‌ای دیگر نیز با درک شرایط و احساس مسئولیت از هیچ کوششی برای یاری به مردم کوتاهی نمی‌کنند.

به هرحال، این جنگی است که هنوز به زمان اعلام پیروزی در آن نرسیده‌ایم و تازه دور جدید آن آغاز و جبهه‌ای نو در آن گشوده شده و بسیار ضروری است که همه به فرماندهان و دیگر رزمندگان مستقر در خط مقدم این جبهه، یاری برسانند.

ما با تلاش بی‌وقفه و با اتکال به خداوند توانا، راه های جدید را باز می کنیم و البته در این نبرد سنگین به حمایت همه نیاز داریم؛ فقط این نکته را فراموش نکنیم که امروز حتی زمان سنگ‌پراکنی درون خانه هم نیست چه رسد به شلیک آتشبارهای توپخانه در داخل خانه.»

رئیس اتحادیه املاک تشریح کرد

### شرایط بازگشت قیمت به آگهی‌های فروش مسکن

رئیس اتحادیه مشاوران املاک شرایط درج قیمت در آگهی‌های فروش مسکن را تشریح کرد و گفت: سایت‌ها باید به طور روزانه میانگین قیمت مناطق را از ما دریافت و از درج قیمت‌های نامتعارف خودداری کنند.

مصطفی‌قلی خسروی اظهار کرد: بعد از آنکه دادستانی دستور حذف قیمت از آگهی‌های فروش املاک و خودرو را اعلام کردند مجدداً عنوان شد که درج قیمت برای آگهی‌هایی که قیمت متعارف دارند در دستور کار قرار گیرد مشروط بر آنکه سایت وزارت راه و شهرسازی به عنوان مرجع و معیار تعیین قیمت‌های پایه در نظر گرفته شود، این اطلاعات توسط اتحادیه مشاوران املاک استخراج شده و در اختیار سایت‌های اینترنتی قرار گیرد.

وی با اشاره به جلسه‌ای که روز چهارشنبه در این خصوص برگزار شد، افزود: یکی از شرایط این است که قیمت‌ها بیشتر به قیمت اسفندماه نزدیک باشد چرا که در فروردین‌ماه و اردیبهشت شاهد این بودیم بعضی مالکان به طور دلبخواهی با توجه به رایگان بودن آگهی‌ها اقدام به درج قیمت‌های کاذب می‌کردند و البته اقدام دادستانی برای متوقف کردن این روند بسیار مناسب و سازنده بود.

خسروی تصریح کرد: اپلیکیشن‌ها تقریباً رها شده بودند به همین دلیل لزوم ساماندهی سایت‌های اینترنتی در شرایط فعلی کشور به‌شدت دیده می‌شد. درخواست ما این است که به کد رهگیری اهمیت داده شود و از مجلس می‌خواهیم دستگاه‌های مرتبط از جمله سازمان ثبت، شهرداری، بانک‌ها و دارایی با ما لینک شوند.

رئیس اتحادیه مشاوران املاک اظهار کرد: سایت‌های اینترنتی باید از دیتاهای ما استفاده کنند و آن‌ها را به روز در سامانه خود قرار دهند. به طور مثال روزانه از ما استعلام می‌کنند که قیمت منطقه نارمک از چند میلیون تا چند میلیون تومان است تا از این طریق قیمت‌های بالاتر از عرف بازار حذف شود. خسروی گفت: من به سایت‌های اینترنتی گفتم از این به بعد آگهی‌هایی که توسط مشاوران املاک بدون مجوز ارائه می‌شود را در سایت نگذارند که آن‌ها نیز پذیرفتند. قرار بر این است که استعلام مجوزدارها را از ما دریافت کنند. وی در پاسخ به این سوال که آیا پس از حذف قیمت در آگهی‌ها قیمت‌ها در بازار مسکن کاهشی شده است یا خیر، اظهار کرد: به هر حال مقداری هیجان و التهابات بازار فروکش کرده است. البته من تمایلی نداشتم که مجدداً قیمت‌ها درج شود ولی به هر حال دستگاه‌های مربوطه قطعاً مکانیزم‌های لازم برای جلوگیری از آشفتگی در بازار را به کار خواهند گرفت.

به گفته خسروی تکنولوژی و فناوری‌های مدرن خوب است اما استفاده از آن‌ها باید سازوکار مناسبی داشته باشد. فناوری اطلاعات ممکن است مقداری به شفاف شدن بازار کمک کند اما نظارتی روی آن نبود که درخواست ما این است اقداماتی که هم اکنون برای کنترل این ابزارها صورت گرفته با جدیت ادامه پیدا کند.

رئیس خانه معدن در گفت و گو با ایرنا:

### معادن ایران پیش از این هم ۷۰ درصد تحریم بود

رئیس خانه معدن ایران گفت: تحریم معادن و صنایع معدنی مساله جدیدی نیست که بخواهد روی این بخش اثر منفی بگذارد؛ چرا که به دلیل محدودیت در مبادلات مالی، جابجایی پول و همچنین هزینه حمل و نقل و کشتیرانی، عملا بخش عمده ای از معادن در تحریم قرار داشت.

رئیس جمهوری آمریکا در ادامه سیاست‌های خصمانه‌اش چهارشنبه شب گذشته بخش فلزات و معادن ایران را تحریم کرد که این تحریم‌ها شامل شامل صادرات آهن، آلومینیوم، فولاد و مس می‌شود.

«محمدرضا بهرامن» در این زمینه به خبرنگار اقتصادی ایرنا گفت: بخش معدن ایران پیش از این هم ۷۰ درصد تحریم بود، چرا که مبادلات مالی و جابجایی پول عملا غیر ممکن و همچنین هزینه حمل و نقل و کشتیرانی بسیار بالا بود.

وی توضیح داد: پیشتر نه تنها بخش معدن که سایر بخش‌ها برای بازگشت پول با مشکل مواجه بودند که هزینه تمام‌شده بخش بازرگانی را بالا می‌برد.

وی تحریم‌های جدید ترامپ را موضوع جدید و جدی نمی‌داند که بتواند بخش تولید معادن کشور را تحت تاثیر قرار دهد یا هزینه جدیدی به آن اضافه کند.

بهرامن با بیان اینکه بخش معادن ایران مشتری خاص خودش را دارد، ادامه داد: ماده معدنی مس ایران بسیار پر ارزش است که اروپا یکی از مشتریان عمده آن به حساب می‌رود. بعضی مواد مثل سنگ آهن هم در بازارهای خاصی مثل چین مورد استفاده است. رئیس خانه معدن ایران اظهار کرد: اینطور نیست که همه مصرف کنندگان معادن ایران تابع سیاست‌های خصمانه آمریکا باشند و با مدیریت مناسب اجازه نمی‌دهیم متقاضیان یا بازارهای ما آسیب ببینند.

وی ایران را نخستین تولیدکننده مس در منطقه دانست و افزود: علاوه بر بازارهای اروپایی، بسیاری از کشورهای منطقه نیز به مواد معدنی ایران نیاز دارند. ممکن است در صورت ایجاد مشکل برای صادرات مواد معدنی به کشورهای اروپایی، به سمت بازارهای جدید رو آوریم.

بهرامن با اشاره به مزیت نسبی بخش معدن ایران گفت: آمریکا خواسته در مرحله اول به این بخش ایران صدمه بزند. بخش عمده صادرات ما در سال ۹۷ در بخش مس و سنگ‌آهن بود اما تحریم‌های جدید عملا مانعی برای صادرات مواد معدنی ما نخواهد بود، چرا که تقاضا برای این مواد به خصوص مس همیشه وجود دارد و بازار مسیر خودش را پیدا می‌کند. وی درباره هزینه‌های احتمالی تحریم‌های جدید اظهار کرد: ممکن است هزینه بازاریابی ایران کمی بالا برود و برای مصرف کنندگان شرایط سخت‌تری ایجاد کند، ولی اینکه بگوییم هزینه تولید ما بیشتر می‌شود قطعا چنین اتفاقی نخواهد افتاد.

شنبه –بیست‌ویکم اردیبهشت ماه ۱۳۹۸ – سال بیست و دوم – شماره ۴۷۹۹

اصغر حاجیلو:

# بازیکن باید به سکونشینی در استقلال افتخار کند

سرپرست تیم فوتبال استقلال با اشاره به اینکه سکونشینی در استقلال و حتی یک ثانیه بازی کردن در این تیم افتخار بزرگی است گفت: به دلیل مشکلات قلبی چند روز در بیمارستان بستری شدم و تعدادی از پیشکسوتان به هر دری زدند تا جای من بیایند.

بعد از تساوی استقلال تهران مقابل الدحیل قطر و حذف از لیگ قهرمانان آسیا و قهر برخی بازیکنان خارجی حرف و حدیثهایی را در اطراف باشگاه به وجود آورد. این موضوع سبب شد تا به سراغ «اصغر حاجیلو» سرپرست این تیم برویم.

وی گفت: بازیکن باید به سکونشینی در استقلال افتخار کند. یک ثانیه هم در استقلال بازی کنی افتخار بزرگی است و همه این مهم را بدانند که چنین مسائلی در استقلال وجود ندارد و نباید داشته باشد. چند هفته پیش یکی از هوادار جوان استقلال فوت کرده بود که در وصیتش به دوستان و خانواده اش گفته بود مرا با کفن آبی دفن کنید.

حاجیلو با انتقاد از برخی پیشکسوتان گفت: به دلیل مشکل قلبی چند روز در بیمارستان بستری شدم تعدادی از پیشکسوتان به هر دری زدند تا جای من بیایند.

وی ادامه داد: «فرهاد مجیدی» برای استقلال زحمات زیادی کشیده و حرفی را که بعد از دیدار با الدحیل زده عین واقعیت است و اگر اسمی از بازیکن خاصی نبرد نجابتش را نشان داد. اما بعضی وقت ها مربی باید رودربایستی را کنار بگذارد و اسامی را بر زبان آورد.

مشروح کامل مصاحبه با «اصغر حاجیلو» سرپرست تیم فوتبال باشگاه استقلال را در زیر می خوانیم.

**فصل کابوس وار استقلال با حذف از لیگ قهرمانان آسیا به پایان رسید.**

من شرمنده ام، شرمنده هوادارانی که دوشنبه شب برای تشویق استقلال به ورزشگاه آزادی آمدند و به معنای واقعی کلمه نشان دادند تحت هر شرایطی حامی تیم محبوبشان هستند اما ناراحت آنجا را ترک کردند. پیش از این که بابت نتیجه مسابقه ناراحت باشم به مردمی فکر می کردم که از راههای دور و نزدیک خودشان را به آزادی رسانده بودند. بعد از گلی که دریافت کردیم، فقط یک جمله را تکرار می کردم، مدام به خودم می گفتم خدایا فقط یک گل دیگر بزنیم تا دل این مردم شاد شود. اجازه بدهید یک اعترافی کنم.

**چه اعترافی؟**

پیش از شروع مسابقه هواداران استقلال بزرگ ترین پرچم های دنیا را که در کتاب رکوردهای جهانی گینس ثبت شد را به اهتزاز در آورند. با خودم گفتم ای کاش بازیکن استقلال بودم و می توانستم در این شرایط برای استقلال بازی کنم. یاد گذشته ها افتادم، به روزهایی که فوتبال بازی می کردیم و از این چیزها خبری نبود، آن زمان ها فقط سهراب بوقی و حسن تارزان بودند که (خدایشان بیامرزد) بوق می زدند و مردم، استقلال را تشویق می کردند و این پرچم ها وجود نداشت، واقعا فضای غریبی بود.

**چه به روز استقلال آمده است؟**

متاسفانه دنیای عجیب و غریبی شده است. برخی ها می آیند و می روند، تمام تقصیر ها را گردن افرادی دیگری می اندازند. برای ناکامی ها افراد را به خط می کنند و از بازیکن تا تدارکات را مقصر جلوه می دهند.

**واضح تر حرف می زنید؟**

ای کاش برخی دوستان که در استقلال نیستند بیایند و بگویند می خواستیم به استقلال کمک کنیم، قصد این را داشتیم اشتباه انجام ندهیم، با قرارداد خوب مربی استخدام کنیم. صادقانه باید حرف زد نه این که حالا بیایید و پای هیات مدیره، وزیر ورزش و جوانان و همه را وسط بکشند.

**تعدادی از هواداران عملکرد برخی از بازیکنان را زیر سوال بردند؟**

هوادارا یعنی صاحب و مالک باشگاه استقلال. این هواداران از ۷۰ سال پیش تا به امروز بوده و خواهند بود، شاید برخی از آنها در دور دست ترین نقاط ایران ساکن باشند و حتی در خانه تلویزیون نداشته باشند و فقط از رادیو گزارش دیدارهای استقلال را بشنوند و با چشمان خودم اینها را دیده ام. هوادارانی داریم که از صبح تا شب، شب تا صبح عاشق استقلال هستند و به عشق این تیم نفس می کشند.

مگر همین چند هفته پیش نبود که هوادار جوان استقلال فوت کرد، می دانید او چه وصیتی داشت؟ به دوستان و خانواده اش گفته بود او با کفن آبی دفن کنند. این ها درد آور است.

**جواب سوال ما را ندادید؟**

بازیکنان استقلال با غیرت هستند و برای پیروزی و موفقیت تیم محبوبشان تلاش می کنند و دست به هرکاری می زنند، حرف من با برخی از بازیکنان خارجی استقلال است که از این تیم شناخت کافی و کامل ندارند، آنها می آیند و یکی دو سال بازی می کنند و پولشان را می گیرند و می روند. اگر هم پول نگیرند راهش را یاد گرفته اند و به فیفا شکایت می کنند و تا ریال آخر می گیرند. آنها باید بدانند اینجا استقلال است و خیلی از بزرگان فوتبال بوده اند که آرزو داشتند پیراهن آبی را بپوشند اما هرگز به این رویا نرسیدند.

**«فرهاد مجیدی» نیز بعد از دیدار با الدحیل قطر انتقاد تندی از برخی بازیکنان داشت و گفت پیراهن استقلال بر تن تعدادی گشاد است.**

– فرهاد مجیدی برای استقلال زحمات زیادی کشیده و حرفی را که زده عین واقعیت است و اگر اسمی از بازیکن خاصی نبرد نجابتش را نشان داد. اما بعضی وقت ها مربی باید رودربایستی را کنار بگذارد و اسامی را بر زبان آورد، البته بازیکنان استقلال می دانند منظور سرمربی چه افرادی هستند و به آن ها بر نمی خورد. از بازیکنان استقلال دفاع می کنم و می گویم به جز آنهایی که فرهاد به حق می گوید پیراهن استقلال بر تنشان گشاد است از همه وجودشان مایه گذاشتند، زحمت کشیدند، بازی ها پشت سرهم است، برنامه ها فشرده و فرصت استراحتی وجود نداشت که این امر در روند جسمانی بازیکنان تاثیر گذار است و اجازه نمی دهد بازدهی مطلوب را داشته باشند.

**منظور مجیدی، طارق همام و گادوین منشا بود؟**

نمی خواهم از کسی اسم ببرم و یا حرفی بزنم. این بازیکنان تخلفاتی داشتند که فرهاد مجیدی تصمیم لازم را گرفت.

**بازیکن می تواند وقتی در ترکیب ثابت استقلال قرار ندارد، قهر کند؟**

چه قهری؟ بازیکن باید به سکونشینی در استقلال افتخار کند، این حرف ها نباید باشد، یک ثانیه هم در استقلال بازی کنی افتخار بزرگی است و همه بدانند که چنین مسائلی در استقلال وجود ندارد.

**چرا بعد از دیدار استقلال و الدحیل قطر، هواداران از «امیر حسین فتحی» مدیرعامل باشگاه انتقاد کردند؟**

قصد دفاع از فتحی را ندارم و می خواهم واقعیت را بر زبان آورم. وقتی او به استقلال آمد با مشکلات زیادی دست و پنجه نرم می کرد، شکایت های زیادی از این تیم شده بود که استقلال را در خطر محرومیت از لیگ قهرمانان آسیا قرار داده بود و سخت تلاش کرد و در این راه موفقیت بزرگی را به دست آورد که ارزش زیادی دارد. در باشگاه موانع و مشکلات زیادی وجود دارد و او به همراه سایر مدیران استقلال سخت در تلاش هستند تا مشکلات را حل کنند. هوادار استقلال بعد از بازی ناراحت است و اگر حرفی می زند به حق است اما این را باید بدانیم عده ای دست به این اقدامات می زنند که نه به صورت خودجوش بلکه به صورت برنامه ریزی شده دنبال این کارها هستند. من گله دیگری از برخی پیشکسوتان استقلال دارم.

**بفرمایید؟**

برخی از پیشکسوتان تاکید می کنم برخی از پیشکسوتان که حتی یک سال هم در استقلال بازی نکرده اند می آیند از مدیریت تا تدارکات را به باد انتقاد می گیرند. من یک مثال از پیشکسوتان پرسپولیس برایتان می زنم، «محمود خوردبین» ۲۰ سال سرپرست پرسپولیس بود و رفت و یک جوان به نام «محسن خلیلی» آمد نه تنها هیچ کس از او انتقاد نکرد بلکه همه حمایت نیز کردند، حالا من به دلیل مشکل قلبی چند روز در بیمارستان بستری شدم تعدادی از پیشکسوتان به هر دری زدند تا جای من بیایند. همیشه گفته ام اگر کسی جای من می خواهد بیاید، دودستی سرپرستی را تقدیم می کنم اما به خاطر منافع و مسایل دیگر استقلال را به حاشیه نکشانید.

## اخبار

گزینه سرمربیگری تیم ملی پیگیر لیگ برتر است

### تاج: سرمربی قبل از فیفادی انتخاب می شود

رئیس فدراسیون فوتبال با اشاره به اینکه سرعت روند انتخاب سرمربی تیم ملی در حال سپری شدن است

وسعی می کنیم قبل از فیفادی انتخاب سرمربی انجام شود، گفت: سرمربی مد نظر ما به صورت جدی پیگیر لیگ برتر است و بازی‌ها را نگاه می کند.

مهدی تاج روز پنجشنبه در حاشیه مجمع انتخاب رئیس هیات فوتبال خراسان رضوی در جمع خبرنگاران گفت: درخصوص تیم ملی به خاطر اهمیت بالایی که دارد گمانه‌زنی‌های زیادی است، مردم نگران تیم ملی هستند و این حق طبیعی آنها است، خود ما هم نگران این موضوع هستیم.

رئیس فدراسیون فوتبال ادامه داد: مردم زمانی نگران پیراهن تیم ملی بودند و لباس تیم ملی به زیر پیراهنی تشبیه می‌شد، اما فیفا اعلام کرد زیباترین لباس جام جهانی لباس ایران بوده است. وی بابیان اینکه درباره تیم ملی برنامه‌ریزی مدونی انجام شده، ادامه داد: به دنبال این بودیم بعد از رفتن کی‌روش مربی صاحب و نام صاحب سبکی را بیاوریم که ادامه‌دهنده برنامه‌های کی‌روش باشد، توسعه قبلی ادامه داشته‌باشد، ضمن اینکه از حاشیه کاسته شود. تاج با اشاره به اینکه سرعت روند انتخاب سرمربی تیم ملی در حال سپری شدن است و سعی می کنیم قبل از فیفادی انتخاب سرمربی انجام شود، خاطرنشان کرد: سرمربی مد نظر ما به صورت جدی پیگیر لیگ برتر است و بازی‌ها را نگاه می کند. رئیس فدراسیون فوتبال اظهار کرد: بازی الزورا عراق و ذوب آهن اتفاقات خوبی نداشت، نمی‌دانم چه بگویم می‌شود، تقصیر را دو طرفه تلقی کرد.

وی در خصوص حواشی اخیر در استادیوم‌ها تصریح کرد: جلسه‌ای با وزیر داشتیم و بعد از آن جلسه‌ای با مسؤولان کمیته انضباطی و کمیته اخلاق برگزار کردیم، بعضی از نهادهای نظارتی کمک زیادی این مدت به ما کردند، همه مصاحبه‌ها و شعارهای هواداران، مدیران، بازیکنان و مربیان باشگاه‌ها نظارت و قطعا برخورد متناسب با آن انجام می‌شود. تاج از کرانچار سرمربی سابق تیم ملی امید تشکر کرد و گفت: سعی کردیم در یک فضای دوستانه مسئله جدایی او را حل کنیم، او به‌دنبال غرامت نبود که نشان از بزرگی اش بود، ما با پرداخت دو ماه حقوق وی قطع همکاری کردیم و قصد داریم نگاه ویژه‌ای به تیم ملی امید داشته باشیم. رئیس فدراسیون فوتبال خاطرنشان کرد: ۴۴ سال است المپیک نرفتیم و خیلی برای رسیدن به این هدف جدی هستیم، چون در سایر بخش عملکرد خوبی داشتیم، همچنین در فوتبال ساحلی، فوتسال و تیم‌های ملی خوب بودیم، در صعود به جام جهانی رکورد زدیم و اکنون صعود تیم ملی امید اهمیت زیادی دارد، سرمربی‌هایی که مد نظر داریم را نام نمی‌برم.

مهدی فنونی زاده:

### استقلال نیاز به تغییرات اساسی دارد

هافبک پیشین تیم فوتبال استقلال با تاکید بر اینکه این باشگاه نیاز به تغییر در همه بخش ها دارد، گفت: اگر استقلال می‌خواهد فصل آینده پرقدرت ظاهر شود، باید تغییرات اساسی داشته باشد.

مهدی فنونی زاده در مورد حذف استقلال از لیگ قهرمانان گفت: متأسفانه در شبی که می‌توانستیم برنده باشیم، به راحتی بازی را با تساوی به پایان بردیم و از صعود به مرحله بعد باز ماندیم.

وی تاکید کرد: آبی پوشان شروع خوبی داشتند و حتی می‌توانستند با ضربه پاتوسی به گل اول دست پیدا کنند اما تیرک دروازه مانع از این کار شد ولی استقلال توانست در شلوغی دروازه الدحیل به گل دست پیدا کند و این امید را به وجود بیاورد که می‌تواند به دور بعد صعود کند ولی متأسفانه هنوز شادی گل به پایان نرسیده بود که الدحیل به گل تساوی دست پیدا کرد و این موضوع استقلال را به شدت آزار داد و آبی پوشان هرچه تلاش کردند نتوانستند به گل دوم رسیده و از گردونه رقابت‌های لیگ قهرمانان حذف شدند. هافبک پیشین استقلال در ادامه گفت: یکی از ایراداتی که در دو بازی گذشته می‌توان به استقلال گرفت این است که بعد از زدن گل خیلی زود شیرازه تیم از هم پاشیده می‌شود و استقلال از حریف گل می‌خورد. آنها برابر استقلال خوزستان هم این اتفاق برایشان افتاد و نتوانستند از گل زده خود حفاظت کنند. خط دفاع آبی پوشان اگرچه در طول فصل خوب ظاهر شده اما در این دو دیدار عملکرد قابل قبولی نداشته و مجیدی باید برای دو بازی پایانی لیگ برتر فکری به حال این ضعف خط دفاعی کند.

وی در ادامه خاطرنشان کرد: این روزها شرایط استقلال خوب نیست و اگر قرار است این تیم فصل آینده پرقدرت ظاهر شده و به قهرمانی دست پیدا کند، باید تغییرات اساسی در تمام سطوح این تیم به وجود بیاید. از مدیریت تا بازیکن باید این تیم متحول شود. زیرا با این روندی که در پیش گرفته مطمئناً سال آینده هم راهی به جایی نخواهد برد. وی تاکید کرد: استقلال تیم کوچکی نیست. بنابراین نیاز به آدم‌های بزرگ با تفکرات قوی دارد. قرار نیست هر کسی به استقلال بیاید و بعد از مدتی به دلیل اینکه نتوانسته در این تیم بزرگ کار کند این تیم را رها کرده و تیم به نابودی کشیده شود.

فنونی زاده با تمجید از رفتارهای حرفه‌ای مجیدی گفت: او در این چند روز بسیار حرفه‌ای عمل کرده است. بازیکنانی را که نتوانسته اند خود را با شرایط موجود تطبیق دهند یا کنار گذاشته یا جریمه کرده و این می‌تواند هشداری برای دیگر بازیکنان باشد که نظم و انضباط را رعایت کرده و فقط باید تمرکزشان را بر روی تمرین بگذارند.

فنونی زاده در خصوص دیدار روز شنبه استقلال برابر صنعت نفت آبادان گفت: با توجه به شرایط جدول، قهرمانی استقلال در لیگ برتر بعید است، اگرچه این تیم هنوز امیدوار است بتواند در دو هفته پایانی به پیروزی رسیده و تیم‌هایی چون پرسپولیس و سپاهان امتیاز از دست دهند تا این تیم قهرمان شود. صنعت نفت حریف آسانی برای استقلال نیست. آنها نمی‌خواهند به راحتی در خانه خود بازی را واگذار کنند و با توجه به اینکه استقلال هم نیاز به پیروزی دارد، امیدوارم شاهد یک بازی جذاب و تماشاگرپسند از دو تیم باشیم. هافبک پیشین استقلال در پایان خاطرنشان کرد: قرار است برای فصل آینده یک سرمربی جدید به خدمت گرفته شود. حالا نمی‌دانم که بالاخره این سرمربی خارجی خواهد بود یا داخلی، اما اگر قرار است خارجی باشد باید مربی ای به استقلال بپیوندد که از لحاظ فنی بالاتر از مربیان داخلی باشد.

آیا دیدار سپیدرود - تراکتور تکرار می‌شود؟

### قوانین فیفا چه می گوید؟

باوجود تلاش‌هایی که از سوی برخی افراد صورت می‌گیرد تا نتیجه دیدار تیم‌های تراکتورسازی و سپیدرود تغییر کند، بندهای قانونی فیفا پاسخ این موضوع را داده است.

در شرایطی که این روزها پرونده اتهام شرط بندی بازیکن باشگاه تراکتورسازی، تیتر یک رسانه‌های کشور است و کمیته اخلاق فدراسیون فوتبال و سایر مراجع قانونی و نظارتی در تلاش برای کشف واقعیت هستند، برخی جریان‌ها در تلاش هستند تا از طریق دامن زدن به حاشیه‌ها و به خصوص فشار رسانه‌ای، تمرکز مقامات رسیدگی کننده را از آنها سلب و نتیجه دلخواه خود را کسب کنند. در این بین اما آنچه بایستی کانون توجه مقامات رسیدگی کننده باشد فقط قانون و اجرای عدالت است.

نگاهی گذرا بر قوانین مصوب داخلی و بین المللی، آشکارا نشان می‌دهد که نتایج و اعتبار مسابقات لیگ برتر نباید به سادگی متزلزل و بی اعتبار شود. ایجاد تزلزل و بی اعتباری در نتایج مسابقات لیگ برتر علاوه بر آنکه خلاف عرف و قوانین است همچنین می‌تواند به سادگی اعتبار لیگ برتر فوتبال کشور (که در حال حاضر جایگاه خوبی در فوتبال آسیا دارد) را در عرصه بین المللی زیر سوال ببرد، امری که در شرایط حال حاضر، اصلاً به صلاح نیست.

باید توجه داشت که فارغ از مصالح ملی و بین المللی، قانونا هیچ مجالی برای تغییر نتیجه مسابقات وجود ندارد چرا که آئین نامه اخلاق فیفا و آئین نامه انضباطی فدراسیون فوتبال، برای شرط بندی تعیین تکلیف کرده اند و آن هم فقط و فقط محرومیت و جریمه نقدی متخلفین است.

در همین ارتباط می‌توان به بخشنامه ۱۴۲۴ فیفا اشاره کرد که در سایت فیفا برای همگان قابل دسترسی است. مراجعه به بخشنامه مذکور هم تأکیدی مجدد بر قوانین ایران و فیفا است و نه تنها در بخشنامه مذکور به هیچ عنوان به تغییر نتایج مسابقات اشاره نشده است بلکه اتفاقاً بند ۴ ماده ۲-۳-۶ بخشنامه مورد اشاره، آشکارا تاکید می‌کند که حتی در صورت تأثیر گذاری غیر قانونی بر نتیجه مسابقه (تبانی)، باز هم نتیجه مسابقه به قوت خود باقی خواهد بود و تغییری در نتیجه مسابقه ایجاد نخواهد شد.

مواد ۳-۳-۶ و ماده ۷-۳-۶ همین بخشنامه به بیان تنبیهات قابل استفاده برای تخلفات مرتبط با فساد و تأثیر گذاری غیر قانونی بر نتایج مسابقات فوتبال پرداخته اند که در بین آنها به هیچ عنوان اشاره‌ای به تغییر نتایج مسابقات نشده است.

در عین حال در این بخشنامه، تاکید زیادی بر نقش باشگاه‌ها بر کنترل بازیکنان شده است و باشگاه‌ها موظف هستند بندی در قرارداد بازیکنان بگنجانند تا در صورت وقوع چنین تخلفاتی قرارداد ایشان قابل فسخ باشد.

در پایان این بخشنامه هم اشاره شده که فدراسیون‌های فوتبال مکلف هستند که آرای اخلاقی و انضباطی خود در این خصوص را به فیفا اعلام نمایند و با توجه به این تکلیف، بهتر است تصمیمی گرفته شود تا در هنگام ارسال به فیفا قابل دفاع باشد و اعتبار تصمیمات فدراسیون و برگزاری مسابقات لیگ برتر در عرصه بین المللی حفظ شود.

### تصمیم گریزمان؛ کاهش دستمزد برای پیوستن به بارسا

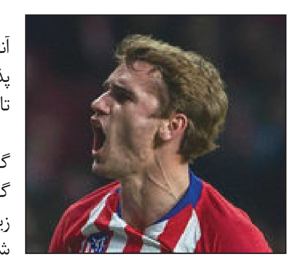

نشریه فرانسوی لوپاریزین ادعا کرد که آنتوان گریزمان، ستاره اتلتیکو مادرید، پذیرفته که با کاهش دستمزدش، در تابستان پیش رو به بارسلونا بپیوندد.

به گزارش "ورزش سه"، بارسلونا سال گذشته نیز به دنبال به خدمت گرفتن گریزمان بود اما اتلتیکو مادرید با تلاش زیاد، مانع از جدایی این ستاره فرانسوی شد.

گریزمان در آخرین دقایق بازار نقل و انتقالات تابستانی پیشنهاد بارسلونا را رد کرد و این مسئله با جنجال های زیادی همراه شد. اما باشگاه کاتالانی علی رغم این اتفاق، همچنان به جذب گریزمان علاقه مند است؛ در حالی که پیش از این گفته می شود که آبی و اناری ها به دنبال خرید یک مهاجم جوان تر از جمله لوکا یوویچ، ستاره آینتراخت فرانکفورت هستند اما به نظر می رسد این ستاره صرب راهی رئال مادرید خواهد شد.

در گزارش نشریه لو پاریزین آمده: که ناکامی بارسلونا در رسیدن به فینال چمپیونز لیگ و شکست سنگین این تیم مقابل لیورپول در نیمه نهایی، باعث شده تا آنها بار دیگر به دنبال خرید گریزمان باشند. این نشریه معتقد است که این خرید می تواند هواداران بارسا را راضی کند.

این انتقال همچنین با کاهش دستمزد ۲۳ میلیون یورویی گریزمان همراه خواهد بود. گفته می شود این ستاره فرانسوی پذیرفته دستمزدی کمتر از دوران حضورش در اتلتیکو مادرید دریافت کند و در مقابل، بارسلونا مبلغ ۱۲۰ میلیون یورو در بند فسخ قرارداد او را به اتلتیکو مادرید پرداخت خواهد کرد.

### رونالدو: مسی هیچ نقشی در شکست بارسا نداشت؟

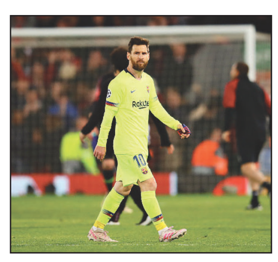

پس از شکست تحقیرآمیز بارسا برابر لیورپول و حذف از لیگ قهرمانان موجی از انتقادات به سمت ارنستو والورده، سرمربی این باشگاه سرازیر شده است. رونالدوی برزیلی که سابقه یک فصل بازی برای بارسا را دارد، در واکنش به ناکامی آبی اناری ها برابر لیورپول گفت: « وقتی یک تیم با حداکثر دقت و انگیزه وارد میدان می شود و تیم مقابل از این حیث دور از انتظار کار می کند، می توان انتظار معجزه داشت. فوتبال غیر قابل پیش بینی و باورنکردنی است. دقت و شور و شوق لیورپول یک سورپرایز برای بارسا نبود و آنها می دانستند که لیورپول با تمام توانش وارد بازی برگشت می شود. بازیکنان لیورپول به این بازی مثل جدال مرگ و زندگی نگاه می کردند. بارسا البته در آنفیلد بدشانس هم بود. بازی رفت شاهد یک نمایش فوق العاده از بارسا و مسی بودیم ولی در بازی برگشت، انگیزه و اشتیاق لیورپول، بارسلونا را بلعید و آنها در زدن ضربات نهایی هم عالی کار کردند. معتقدم لیورپول به شایستگی راهی فینال شد.» رونالدو ادامه داد: « حالا همه انتقادات به سمت والورده سرازیر شده و این منصفانه نیست. وقتی بارسا می برد، بارسای مسی برده ولی وقتی می بازد، بارسای والورده و کوتینیو شکست خورده و مسی در آن نقشی نداشته است. این واقعا غیر منصفانه است. مسی بهترین بازیکن دنیاست ولی او هم در شکست بارسا دخیل بود. حالا در بارسا متوجه شده اند که فتح لیگ قهرمانان چقدر دشوار است. شاید ۴ قهرمانی رئال در ۵ سال گذشته باعث شده بود تا تصوری دیگر از این تورنمنت در اذهان نقش ببندد اما حالا همه می دانند که رئال دست به چه شاهکاری زده بود.»

### گمانه زنی ها در مورد سرمربی بعدی بارسا شروع شد

ارنستو والورده احتمالا در پایان فصل از بارسا برکنار خواهد شد تا به این ترتیب تاوان شکست تحقیرآمیز برابر لیورپول را پس داده باشد.

بارسلونا با توجه به پیروزی سه بر صفری که در دیدار رفت برابر لیورپول در نیمه نهایی لیگ قهرمانان اروپا به دست آورد، گزینه اصلی قهرمانی و صعود در این رقابت بزرگ بود اما آبی اناری‌ها در دیدار برگشت ناامید کننده ظاهر شدند و با ۴ گل تن به شکست دادند.

حذف شدن بارسا از لیگ قهرمانان اروپا حسابی هواداران این تیم را خشمگین کرده است و به احتمال خیلی زیاد شاهد اخراج والورده در تابستان خواهیم بود.

در همین رابطه روزنامه دیلی میرر از سه گزینه اصلی جایگزینی والورده گزارش داد.

به نوشته این روزنامه انگلیسی، گزینه اصلی جایگزینی والورده، اریک تن هاگ سرمربی موفق آژاکس است که توانست این تیم را به کلی متحول کند و به نیمه نهایی لیگ قهرمانان اروپا برساند هر چند که تیم او در نهایت برابر تاتنهام بازی را واگذار کرد.

گزینه دوم جایگزینی والورده، لوران بلان سرمربی سابق پاری سن ژرمن است که از زمان جدایی اش از این تیم هدایت تیمی را برعهده نگرفته است.

و اما گزینه سوم کیکه ستین سرمربی ۶۰ ساله رئال بتیس است که بر خلاف فصل گذشته، امسال فصل درخشانی را با این تیم تجربه نکرد ولی تجربه و دانش بالای او می تواند بارسلونا را به روزهای اوج برگرداند.

گفته می شود که این لیونل مسی است که نظر نهایی را درباره سرمربی آینده تیمش خواهد داد و باید دید که انتخاب این اعجوبه آرژانتینی برای جایگزینی والورده چه کسی خواهد بود.

جلال چراغپور:

# لیگ بیمار سبب حذف استقلال و پرسپولیس از آسیا شد

سرمربی تیم ملی فوتبال ایران، گفت: یکی از دلایل حذف تیم های استقلال و پرسپولیس از لیگ قهرمانان آسیا به سطح پایین لیگ کشورمان و عدم پرورش مربیان جدید و بازیکنان توانمند مربوط است.

«جلال چراغپور» در خصوص عملکرد ضعیف تیم های فوتبال استقلال و پرسپولیس در فصل جاری لیگ قهرمانان آسیا، اظهار داشت: عملکرد استقلال و پرسپولیس در مسابقات قاره ای نشان می دهد که لیگ باشگاهی ایران رو به پیشرفت نیست و سیر نزولی دارد.

وی افزود: بازیکنان خارجی استقلال از قبیل گادوین منشا، ایسما و پاتوسی که سطح فنی استقلال را مشخص می کنند در کلاس ۳ فوتبال آسیا قرار دارند. معتقدم که این سه بازیکن فقط کمی از نظر سرعت و قدرت بدنی از سایر بازیکنان ایران برتر هستند.

کارشناس فوتبال ایران تصریح کرد: دیگر بازیکنان خارجی لیگ هم به دلیل سن بالا و تکنیک معمولی، سطح فنی بالایی ندارند و این شرایط زنگ خطر را برای لیگ ایران به صدا در می آورد. اگر به عقب برگردیم، می بینیم که در سال های دور تعداد زیادی از بازیکنان ملی پوش ایران به لیگ های معتبر اروپایی در آلمان، ایتالیا و اسپانیا منتقل می شدند، اما امروزه بهترین های فوتبال ایران راهی لیگ های ترکیه، قطر و روسیه می شوند. این نشان می دهد که لیگ فوتبال ایران پیش رونده نیست و سیر نزولی دارد تا در نهایت مقابل تیم های عربی و آسیایی میانه هم با شکست مواجه شویم.

***روی آوردن کی روش به بازیکنان دو رگه**

وی با بیان اینکه «کارلوس کی روش» مجبور بود فقط ۵۰ درصد از بازیکنان تیم ملی را از لیگ ایران انتخاب کند، ادامه داد: سایر ملی پوشان از دورگه ها و بازیکنان شاغل در لیگ خارجی انتخاب می شدند و به عبارتی مشکلی او با لیگ ایران بود.

این کارشناس ادامه داد: مگر می شود یک نفر ۲۰ سال در لیگ ایران سرمربی ثابت باشد. آن هم در لیگی که به ندرت مربی تولید می کند و در تولید بازیکنان شاخص روند نزولی دارد. اگر به آمار سرمربیان لیگ در این سال ها توجه کنید می بینید که آنها از یک تیم به تیمی دیگر می روند. البته اینکه یک مربی یک میلیارد بیشتر و یا کمتر دریافت کند، ناراحت نیستیم، زیرا مربیگری شغل سختی است و شاید این رقم با توجه به مشکلات، توهین و مسائلی که تحمل می کنند کم است.

چراغپور ادامه داد: مگر ذهن این مربیان چقدر پیش رونده است که بدون مطالعه و داشتن کلاس های بین المللی همچنان به کار خود در این شغل ادامه می دهند. ما به عنوان یک ناظر کوچک و رسانه ها به عنوان چشم مردم، این مسال را متوجه می شوند. ولی مگر می شود که فدراسیون فوتبال این مسائل رانبیند؟

وی گفت: قبول دارم کی روش یک پرتغالی بداخلاق بود، ولی یک نابغه شناخت استعداد و هماهنگ کننده بازیکنان هم بود. بلوغ فکری کی روش روی ترکیب های دو نفره است و این

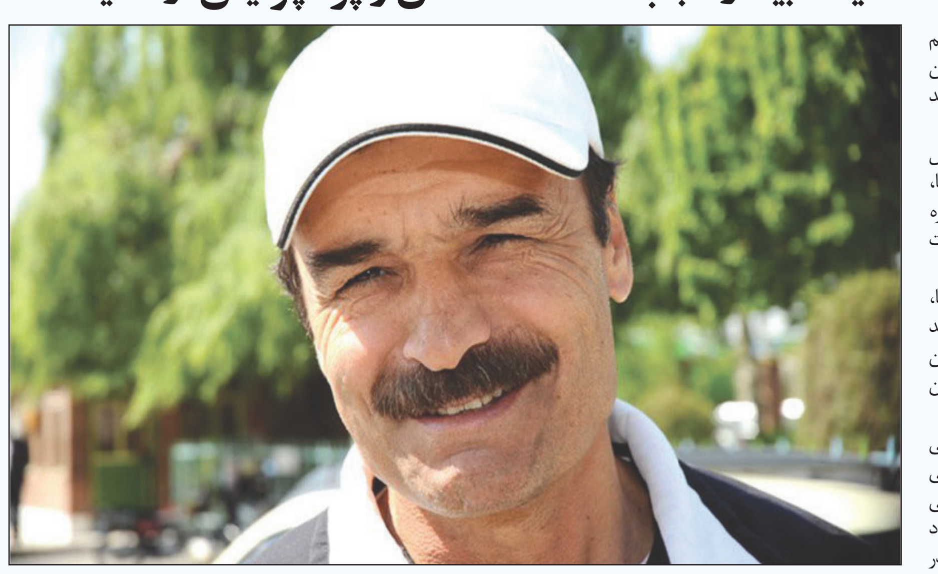

همان مدلی است که در سال های نه چندان دور فوتبال ایران انجام می داد. نمونه آن «جواد زرینچه» با «مجید نامجو مطلق» و «سیدمهدی ابطحی» با «مجتبی محرمی» است. به دلیل تغییرنکردن لیگ، ثابت بودن مربیان، ضعف مدیران و پایین آمدن ارزش پول کشور، مجبور شدیم از بازیکنان خارجی بی کیفیت استفاده کنیم. همین مدل در بازیکنان خارجی تیم استقلال به خوبی دیده می شود تا این بازیکنان به دلیل هم زبانی و فرهنگ مشترک با یکدیگر به خوبی بازی کنند.

***شرایط پرسپولیس و استقلال ثابت نبود**

چراغپور اظهارداشت: اینکه پرسپولیس در دوره قبل لیگ قهرمانان آسیا به فینال مسابقات رسید ولی در این دوره در مرحله گروهی حذف شد به این دلیل است که شرایط تیم ثابت نبود. فکر می کنید که «سید جلال حسینی» امسال همان سید جلال سال گذشته است؟ بازیکنی که در مرز ۳۶ سالگی است و هر یک ماه که از سن او می گذرد در حقیقت ۳ ماه به سنش اضافه می شود. وی افزود: دوم اینکه اگر شرایط تیم های ایرانی ثابت بماند آیا تضمینی برای ثابت ماندن شرایط حریفان ما هم وجود دارد؟ حال شما فوتبال باشگاهی ایران را با فوتبال کشورهای حوزه خلیج فارس، آسیایی میانه و آسیایی شرقی مقایسه کنید که آنها با امکانات، مربی خوب، منابع مالی و زیر ساختی های مناسب فوتبال روز را بازی می کنند. این را هم بگویم در فوتبال روز بازیکنان بی جهت پاس بلند نمی دهند، بیش از ۹۰ درصد پاس ها درست است، تجمع در محوطه ۱۸ قدم حریف را آزمایش می کنند، شوت های از راه دور می زنند. ولی ما از این فوتبال دور هستیم.

چراغپور تصریح کرد: البته «وینفرد شفر» سرمربی سابق استقلال تلاش داشت که این نوع از فوتبال را به بازیکنان استقلال بیاموزد ولی بازیکنان نسبت به این سبک بازی مقاومت کردند که در نهایت منجر به اخراجش شد. به همین دلیل استقلال در دیدار برابر الدحیل سردرگم بازی کرد. در تعویض های استقلال نیز «فرهاد مجیدی» کار خاصی انجام نداد چون ایدئولوژی خاصی برای این تعویض ها وجود ندارد.

***بازیکنان، مربیان، مدیران و امکانات در لیگ ایران ضعیف است**

چراغپور گفت: اگر ضعیف شدن لیگ را به عنوان یک سازه در نظر بگیریم، باید اعضای این سازه را جزء به جزء بررسی کنیم که این اجزاء شامل بازیکن، مربی، مدیران و امکانات است که درباره تک تک آنها توضیح می دهم.

وی در مورد بازیکنان، توضیح داد: در ایران جاهایی که بازیکنان ساخته می شوند کمترین توجهی از نظر حقوق مربیان، امکانات، برنامه و انجام کار صحیح به آنها وجود ندارد و این بازیکنان خیلی سریع و زودگذر مواردی را یاد می گیرند و بزرگتر می شوند. این بازیکنان ناقص که به اندازه کافی آموزش هم ندیدند و مربیان بزرگی نیز نداشتند، جذب لیگ می شوند.

مربی سابق تیم ملی فوتبال ایران، گفت: از طرفی بازیکنی که در کشور برزیل بنا یا کارگر بوده و فوتبال آماتور بازی می کرده است در ایران به عنوان بازیکنی گل زن مطرح می شود و پول بیشتری از آن کارگری می گیرد و شاید ۱۰ سال هم در ایران بماند. این بازیکنان خارجی اندازه خود را می دانند و زمانی که مانند «مامه تیام» و «سرور جباروف» بزرگ می شوند خیلی زود از ایران می روند. ولی بازیکنانی مانند منشاء با زیرکی می داند چقدر فشار بازی و تمرین را تحمل کند تا آسیب نبینند و همچنان دلار بگیرد.

چراغپور اظهار داشت: به عبارتی وقتی هافبک وسط های لیگ ایران را آنالیز می کنید، متوجه می شوید که این بازیکنان در یک بازی شاید ۳ بار هم تکل نزنند. ولی تونی کروس (رئال مادرید)، سرخیو بوسکتس (بارسلونا) و کاسیمیرو (رئال مادرید) دریک بازی حداقل ۸ بار تکل می کنند. همچنین در فوتبال ایران ۷۰ درصد خطاها، تمارض بازیکن است در حالی که در فوتبال انگلیس به رغم شدت بازی که انجام می شود، بازیکنان تا این اندازه زمین نمی خورند. همچنین نوع بازی، دویدن بازیکنان، استارت های انفجاری آنها در لیگ ایران کیفیت لازم را ندارد.

وی در ادامه به نقش مربیان اشاره کرد و گفت: مربی ها لیگ ایران ۱۰ سال پیش جوانتر بودند و هنوز سطح مالی آنها به این صورت عالی و استاندارد نبود و این مربیان برای اینکه خود را به سطح قابل قبولی برسانند، تلاش می کردند و در رقابت بودند. امروزه به دلیل حضور ایجنت ها که همان دلال ها هستند، این مربیان اگر از تیمی اخراج شوند، یک روز هم بی کار نمی شوند و خیلی سریع از یک تیم به تیم دیگری می روند. بدون اینکه سطح دانش خود را ارتقاء داده باشند.

چراغپور سپس به عملکرد مدیرعامل ها گذری زد و افزود: ۱۵ تا ۲۰ سال پیش مدیرعامل های باشگاه ها یکی از عوامل قدرت فوتبال باشگاهی بودند، ولی امروزه مدیران عامل قدرت لازم را ندارند و فقط جزئی از هیات مدیره هستند.

وی در مورد امکانات نیز گفت: حدود ۱۰ سال است که پدیده ای به مانند دلال یا ایجنت در فوتبال ما پیدا شد. همچنین قیمت بازیکنان داخلی در سال های اخیر بالا می رود ولی کیفیت آنها پایین می آید که دلیل اصلی آن همین ایجنت ها هستند. در حقیقت او تلاش می کند بازیکنی که حاشیه ندارد و فارسی نیز صحبت نمی کند و از سایر بازیکنان ایرانی کمی بهتر است به باشگاه و لیگ ایران غالب کند. به چنین وضعیتی می گویند «استحاله لیگ». استحاله یعنی جایگزین شدن چیزی به جای چیزی دیگر با همان کیفیت اول.

***آکادمی های فوتبال در ایران بی معناست**

وی گفت: در کمیته آموزش فدراسیون فوتبال برنامه ای برای آموزش درجه A و B آسیا به نونهالان نداریم. همچنین مربیان درجه C آسیا برای آموزش به بازیکنان پایه انتخاب می شود که غلط است. زیرا اگر می خواهید بازیکنی درست کنید تا برای ۵ سال دیگر لیگ را تغذیه کند، باید مربی انتخاب کنید که انتهای فوتبال را می داند. خیلی مهم است که مربی بداند چه زمانی بازیکن نونهال و نوجوان باید با سر به توپ ضربه بزند تا چشم او آسیب نبیند. اما دوره های آموزشی با درجه بالا و مربیان مطرح در فدراسیون فوتبال وجود ندارد.

چراغپور ادامه داد: مربیانی مانند «فیروز کریمی»، «خداداد عزیزی»، «مجتبی جباری» یا «اسماعیل حلالی» که در برنامه های تلویزیونی متخصص استعدادیابی و جذب بازیکن هستند، چه دوره آموزشی در این باره دیده اند؟ در حالی که در باشگاهی مانند آژاکس آمستردام برای انتخاب بازیکن یک کادر فنی وجود دارد و کادر دیگری تمرین می دهد تا بازیکنان بسیار جوان در اروپا بدرخشند. البته بعضی از باشگاه ها مانند فولاد خوزستان، پیکان و سایپا در ایران آکادمی های خوبی دارند که تا حدی بازیکن را پرورش می دهند.

## نکته

آیا تجربه لیست امید بار دیگر در انتخابات آینده تکرار می شود؟

### «نگاه ائتلافی» برگ برنده اصلاح طلبان

اصلاح طلبان در حالی موفق به کسب اکثریت کرسی های مجلس دهم شدند که گفته می شود تکرار تجربه "نگاه ائتلافی" آنان را پیروز میدان انتخابات مجلس کرد.

انتخابات ریاست جمهوری سال ۹۲ برگ برنده اصلاح‌طلبان در انتخابات مجلس دهم بود، با همین برگ برنده بود که اصلاح طلبان توانستند اکثریت کرسی های مجلس دهم را از آن خود کنند.

تجربه ائتلاف در انتخابات ریاست جمهوری یازدهم اگرچه شکی برای ائتلاف ادامه دار اصلاح طلبان و اعتدالیون برای انتخابات مجلس دهم باقی نمی گذاشت اما با این حال این ائتلاف به راحتی حاصل نشد و فراز و فرودهایی داشت.

تا قبل از سال ۹۴ برنامه‌ریزی اصلاح طلبان برای ورود به انتخابات مجلس دهم در قالب شورای راهبردی در دستور کار بود به طوریکه گفته می شد این شورا در همراهی با شورای هماهنگی احزاب در تلاش بودند تا نیروهای اصلاح طلب را برای مجلس دهم آماده کنند اما هر چه به سال منتهی به برگزاری انتخابات نزدیک تر شد استراتژی اصلاح طلبان شکل دیگری به خود گرفت به طوریکه در نهایت شورای عالی سیاست گذاری اصلاح طلبان در سال ۹۴ اعلام موجودیت کرد.

تشکیل چنین شورایی البته چندان دور از انتظار نبود و در همان ابتدا می شد زمینه های شکل گیری آن را در سخنرانی چهره های سرشناس این جریان سیاسی به راحتی یافت.محمدرضا عارف که به عنوان کاندیدای انصرافی انتخابات ریاست جمهوری یازدهم حال به عنوان سرلیست اصلاح طلبان در انتخابات مجلس دهم در کانون توجهات بود از همان ابتدا اعلام کرد که استراتژی اصلاح‌طلبان کسب اکثریت مجلس است او همچنین تاکید کرده بود که اجماع کامل اصلاح طلبان راهبرد دیگری است که مورد نظر است و اصلاح طلبان باید با یک لیست در انتخابات مجلس حاضر شوند.

عارف در چهاردهم اردیبهشت ۹۴ در سالگرد تاسیس انجمن اسلامی دانشجویان دانشگاه آزاد نیز گفته بود: در انتخابات مجلس یک دست صدا ندارد. اگر فکر و نظر اصلاح‌طلبانه‌ای بخواهد به مجلس برود نظری جمعی خواهد بود، همه کمک کنند که اصلاح‌طلبان با حداکثر آرا مجلس را به دست آورند.

***شورای عالی سیاست گذاری اصلاح طلبان و ایده جذب حداکثری آرا**

در پی ایده جذب حداکثری آرا بود که جریان اصلاح طلب در سال ۹۴ و به منظور حضور منسجم در انتخابات دوره دهم مجلس اقدام به تشکیل شورایی با عنوان "شورای عالی سیاست گذاری اصلاح طلبان" کرد.شورایی که اگرچه با هدف انسجام شکل گرفته بود اما از همان ابتدا با انتقادهایی روبرو شد به طوریکه از زمان شروع به کار عملکرد این شورا مورد انتقاد برخی احزاب اصلاح‌طلب از جمله حزب مردم‌سالاری، اعتماد ملی و اراده ملت قرار گرفت؛ چندی بعد از آن هم برخی دیگر از احزاب اصلاح‌طلب همچون کارگزاران که در شروع به کار حامی شورای عالی سیاست گذاری بودند، به جمع منتقدان این ساز و کار پیوستند.

در نهایت انتقادها تا جایی پیش رفت که شورای عالی که با هدف انسجام در انتخابات مجلس دهم شکل گرفته بود به طور مثال بعد از بستن لیست شورای شهر تهران تمامی اعضای آن از جمله عارف مورد انتقاد قرار گرفتند.

***تشتت ها درون حزبی و رد صلاحیت های گسترده سد راه اصلاح طلبان**

فارغ از انتقادهای درون حزبی و تشتت‌هایی که در جریان اصلاح‌طلبی وجود داشت، روندهای پیشاانتخاباتی مجلس دهم هم به نفع اصلاح طلبان پیش نمی‌رفت. در پی رد صلاحیت های گسترده نامزدهای مورد حمایت اصلاح طلبان در انتخابات مجلس بود که اصلاح طلبان و حزب اعتدال و توسعه که پیشتر انتقادهایی را متوجه شورای سیاستگذاری اصلاح طلبان کرده بود تصمیم گرفتند مکانیزم رفتار خود را به شکل دیگری تنظیم کنند.

آنها تصمیم گرفتند بار دیگر تجربه انتخابات سال ۹۲ را تکرار کرده و با یک لیست ائتلافی در انتخابات حاضر شوند. بر همین اساس بود که جبهه اصلاح طلبان و جبهه اعتدال گرایان رسما اعلام "ائتلاف انتخاباتی" کردند و با یک لیست ائتلافی در این انتخابات حاضر شدند: "لیست ائتلافی امید". لیستی که البته با اما و اگرهایی همراه بود. موضوع از این قرار بود که در پی رد صلاحیت چهره های شناخته شده اصلاح طلبان، باید افرادی وارد لیست می شدند که اصلاح طلبان می توانستند مسئولیت حمایت از آنها و عملکردشان را بر عهده بگیرند به همین دلیل هم بعد از چندین مرحله گزینش و در نهایت گرفتن تعهد از این چهره ها کم کم لیست نهایی شد.

بعد از همه این کش و قوس ها در نهایت اصلاح طلبان و اعتدالیون (حامیان دولت تدبیر و امید) به رهبری محمد رضا عارف و با حمایت افرادی همچون رئیس دولت اصلاحات، مرحوم آیت الله هاشمی رفسنجانی، حسن روحانی، سید حسن خمینی با "لیست امید" پا به عرصه رقابت‌ها گذاشتند، فهرستی که در نتیجه پیوستگی و وحدت اصلاح طلبان و اصولگریان معتدل منجر به پیروزی آنها در انتخابات مجلس دهم شد.

لیست امید در نهایت با ۱۲۲ کرسی توانست بخش قابل توجهی از کرسی‌های مجلس دهم را در مقایسه با مجلس گذشته از آن خود کند، شاید بتوان گفت از نظر گرایش سیاسی اصلاح طلبان و اعتدالگرایان با کسب ۱۳۷ کرسی در مقابل ۱۲۰ کرسی اصولگرایان توانستند اکثریت نسبی مجلس دهم را از آن خود کنند.

## خبر

هشدار چمران درباره کاهش مشارکت مردم در انتخابات ریاست جمهوری

### چرا انتخابات ۱۴۰۰ بر ۹۸ سایه انداخته است؟

نایب رئیس جبهه مردمی نیروهای انقلاب اسلامی گفت: واقعیت آن است که اگر وضع به همین منوال بوده و مردم ناراحت، ناراضی و بی‌انگیزه باشند صندوق های رای انتخابات ریاست جمهوری ۱۴۰۰ مشکل عدم حضور و بی رغبتی مردم را خواهد داشت.

طبق اعلام وزارت کشور قرار است انتخابات مجلس دوم اسفند ماه سال جاری برگزار شود. با این حال اما از تحرک احزاب و گروه‌های سیاسی به منظور آماده‌سازی برای انتخابات پیش‌رو خبری نیست این درحالی است که گمانه‌زنی‌ها پیرامون انتخابات ریاست جمهوری ۱۴۰۰ تاکنون بازتاب بیشتری در فضای رسانه‌ای کشور داشته است.

عده ای بر این باورند که ورود زودهنگام به انتخابات مجلس آسیب‌زا بوده زیرا ایجاد فضای انتخاباتی زودرس باعث می‌شود تا نمایندگان از فعالیت‌های خود در حوزه قانونگذاری و نظارت باز بمانند، در مقابل گروهی دیگر بی تفاوتی نسبت به انتخابات مجلس را ناشی از ضعیف‌شدن آن دانسته و به همین خاطر معتقدند انتخابات ۹۸ مساله اصلی مردم نیست.

مهدی چمران درباره علت پیشی گرفتن انتخابات ۱۴۰۰ بر انتخابات ۹۸ به خبرآنلاین گفت: مجلس جایگاه مهمی است و شاید مجلس تعیین کننده انتخابات ریاست جمهوری ۱۴۰۰ باشد اما درباره اینکه چرا انتخابات ریاست جمهوری ۱۴۰۰ بر مجلس پیشی گرفته باید گفت انتخابات مجلس به ویژه در شهرهای بزرگ در دست افراد، سازمان‌ها و گروه‌ها نیست بلکه بین همه شهرها، روستاها و حتی شهرهای کوچک تقسیم می‌شود بنابراین اظهار نظر درباره آن همانند انتخابات ریاست جمهوری قابل کنترل، تصمیم گیری و برنامه ریزی نیست.

وی با تاکید بر تفاوت انتخابات مجلس در تهران و شهرستان‌ها، ادامه داد: در انتخابات مجلس نامزدها باید در حوزه‌های انتخابیه متفاوت فعالیت کرده و البته نتیجه هم مشخص نیست به عبارتی در استان های مختلف بر خلاف تهران شرایط اینگونه نیست که لیستی داده شده و اسمی روی آن گذاشته شود و همه هم چشم بسته به آن رای بدهند و نماینده های خود را نشناسند بلکه مردم نماینده خود را از نزدیک ملاقات کرده و او را می شناسند و به همین دلیل رقابت شدیدی شکل می گیرد. در تهران رقابت لیستی و در شهرستان ها رقابت فردی است به همین دلیل انتخابات مجلس مثل ساز و کار انتخابات ریاست جمهوری قابل کنترل نیست که پرسیده شود آیا نامزد انتخابات مجلس آینده هستید یا خیر؟

نایب رئیس جبهه مردمی نیروهای انقلاب تصریح کرد: در انتخابات مجلس، نامزدهایی که مایل هستند در حوزه‌های انتخابیه مختلف برنامه‌ریزی و فعالیت می‌کنند به خصوص افرادی که هم اکنون نماینده هستند امکان فعالیت بیشتری دارند ولی انتخابات ریاست جمهوری این حالت را ندارد. انتخابات ریاست جمهوری به گونه‌ای است که در هر گروه و جناحی افراد تصمیماتی گرفته و روی فرد مشخصی تاکید و در نهایت او را معرفی می کنند به همین دلیل بیشتر در مرکز توجه قرار دارد.

وی در پاسخ به اینکه سایه انداختن انتخابات ۱۴۰۰ بر ۹۸ تا چه میزان به عملکرد مجلس مرتبط است، ادامه داد: چندان با این گزاره موافق نیستم چرا که فکر می کنم اگر این موضوع را در انتخابات مجلس بپذیریم در انتخابات ریاست جمهوری ۱۴۰۰ هم با همین استدلال روبرو هستیم به این معنی که اگر عملکرد دولت با وضع و روند فعلی پیش برود مشخص نیست در انتخابات ریاست جمهوری شرایط چه خواهد شد.

چمران ادامه داد: واقعیت آن است که اگر وضع به همین منوال بوده و مردم ناراحت، ناراضی و بی‌انگیزه باشند صندوق‌های رای انتخابات ریاست جمهوری ۱۴۰۰ هم مشکل عدم حضور و بی رغبتی مردم را خواهد داشت.

عضو جبهه مردمی نیروهای انقلاب ادامه داد: بر این باورم که این طور نیست که مردم انگیزه ای برای انتخابات ۹۸ نداشته اما برای انتخابات ۱۴۰۰ شور و اشتیاق داشته باشند زیرا مردم می گویند مگر بیکار هستیم که رای دهیم، آن هم به افرادی که تنها وعده می دهند و نه تنها عمل نمی کنند بلکه سر ما را کلاه می گذارند و شرایط را به سمتی می برند که زندگی ما سخت تر می شود، بنابراین اگر وضعیت مردم به همین منوال پیش برود معلوم نیست انتخابات ریاست جمهوری هم وضع خوبی داشته باشد.

---

سیدعباس عراقچی:

# منافع کشور بر حفظ برجام اولویت دارد

معاون سیاسی وزیر امور خارجه جمهوری اسلامی ایران تأکید کرد: طبیعی است که ایران قصد ایجاد تنش و درگیری ندارد اما مهم برای ما تأمین منافع ملی کشور است و ما هیچ تعصبی به برجام نداریم.

سیدعباس عراقچی چهارشنبه شب در برنامه گفت وگوی ویژه خبری شبکه دو سیما پیرامون تصمیم امروز جمهوری اسلامی ایران در خصوص اعمال تغییراتی در اجرای برجام توضیحاتی ارائه داد.

معاون سیاسی وزیر امور خارجه با بیان اینکه «خط قرمز جمهوری اسلامی ایران، مطرح شدن دوباره موضوع هسته ای در شورای امنیت و بازگشت دوباره تحریم هاست»، افزود: اگر در فاصله ۶۰ روز آینده کشورهای ۱+۴ موضوع هسته ای ایران را به شورای امنیت بکشند و یا تحریم های گذشته برقرار شود، برجام به طور کامل از بین خواهد رفت و طرف مقابل پاسخ قاطع و محکم جمهوری اسلامی ایران را خواهد دید.

وی با اشاره به تلاش دوباره ترامپ و دولت آمریکا برای بر هم زدن برجام، گفت: با وجود همه اقدامات دولتمردان آمریکایی، جمهوری اسلامی ایران تلاش کرد تا در دام آمریکا نیفتد.

عراقچی افزود: با وجود همه فشارهای آمریکا، با اقدامات ایران کشورهای اروپایی خود را ملزم کردند در ۱۱ حوزه از جمله مالی و بانکی نفت، گاز و پتروشیمی، حمل و نقل و تجارت، راه حل های عملیاتی پیدا کنند تا ایران از منافع رفع تحریم ها بهره مند شود.

معاون سیاسی وزیر امور خارجه با بیان اینکه اروپایی ها در این مسیر خیلی کند حرکت کردند، گفت: فرصت یکساله ما به آنان به درخواست خود اروپایی ها بود و این هوشمندی، برتری سیاسی را در دنیا به نفع ما ایجاد کرد وی افزود: آمریکا در سال گذشته چهار بار تلاش کرد تا موضوع ایران را به شورای امنیت بکشاند.

عراقچی گفت: ما در یک سال گذشته فرصت کافی به اروپایی ها دادیم؛ بنابر این امروز تصمیم به کاهش تعهداتمان گرفتیم و آن را اعلام کردیم معاون وزیر امور خارجه افزود: اروپایی ها بصراحت اعلام کرده اند که بانک ها و خزانه داری هایشان بیشتر از آمریکایی ها حرف شنوی دارند تا دولت اروپایی.

***هیچکس نمی تواند ایران را به نقض برجام متهم کند**

وی با بیان اینکه تصمیم اخیر ایران بر اساس منافع ملی کشور گرفته شده، گفت: تصمیم جمهوری اسلامی ایران نه نقض برجام و نه خروج از آن است؛ بلکه استفاده از ابزارهای داخل برجام برای تأمین منافع مردم ایران است.عراقچی تصریح کرد: هیچکس نمی تواند ایران را به نقض برجام متهم کند.

معاون سیاسی وزیر امور خارجه با بیان اینکه جمهوری اسلامی ایران خروج از برجام را در دستور کار دارد، افزود: این کار مرحله به مرحله است و هرگاه طرف های مقابل به تعهداتشان بازگردند جمهوری اسلامی ایران نیز به تعهدات خود باز خواهد گشت.

وی با بیان اینکه بر اساس برجام میزان ذخایر حساس هسته ای در ایران مشخص شده است، گفت: امروز اعلام کردیم که جمهوری اسلامی ایران دیگر خود را متعهد به این میزان نمی داند و هیچ محدودیتی را برای خود قائل نیست.عراقچی افزود: در مرحله نخست، یکی از ستون های برجام را هدف قرار دادیم و اگر تا دو ماه دیگر خواسته هایمان اجرا نشود، گام دوم را برخواهیم داشت و در اقدام بعد، درصد غنی سازی را هدف قرار خواهیم داد وی گفت: بحث دیگر، موضوع اراک است که در برجام بر مدرن سازی آن با کمک طرف های مقابل تأکید شده است.عراقچی افزود: در یک سال گذشته، مدرن سازی اراک بخوبی پیش نرفته و علت آن هم ترس طرف های مقابل بوده است وی گفت: انتظار ما، بازگشت اراک به سمت مدرن شدن است.معاون وزیر امور خارجه تصریح کرد: اگر در ۶۰ روز آینده خواسته های ایران برآورده نشود، جمهوری اسلامی ایران قید همکاری با طرف های دیگر در مدرن سازی اراک را خواهد زد و بر اساس توانایی های داخلی خود آن را مدرن خواهد کرد.عراقچی افزود: نقشه راه، کاملاً روشن است و تصویر واضحی را پیش روی ۱+۴ گذاشته ایم و البته آمادگی مان را هم برای مذاکره اعلام کرده ایم.وی گفت: بر اساس برجام، میزان ذخایر در ایران مهم است؛ اگرچه آمریکایی ها بازی ای را ایجاد کرده اند که کسی ذخایر ایران را نخرد تا بر اساس برجام، تولیدات هسته ای ما متوقف شود اما ما اعلام کردیم قائل به هیچ محدودیتی در تولید و نگهداری ذخایرمان نیستیم.

***فرصت دو ماهه ایران، قابل تمدید نیست**

عراقچی با بیان اینکه روسیه و چین موضعی مشخص و صریح در قبال تصمیم اخیر جمهوری اسلامی ایران اتخاذ کرده اند، افزود: واکنش اروپایی ها تاکنون بسیار محتاطانه بوده و در حال ارزیابی شرایط هستند و ما منتظریم تا طرف های اروپایی به طور روشن به ایران پاسخ دهند وی گفت: اروپا اگرچه در تأمین نیازهای ایران کم کاری کرده، اما مواضع آن با آمریکا متفاوت است.عراقچی افزود: طبیعی است که ایران قصد ایجاد تنش و درگیری را ندارد اما مهم برای ما تأمین منافع ملی کشور است وی گفت: فرصت دو ماهه ایران، قابل تمدید نیست مگر اینکه ببینیم خواسته هایمان در حال تأمین شدن است.عراقچی افزود: خواسته های ما روشن است و همان هایی است که در بیانیه ۱+۴ در ۱۱ حوزه بر آنها تأکید شده است وی گفت: کشورهای اروپایی باید در این فرصت راه حل های عملیاتی در آن ۱۱ حوزه به ویژه در حوزه های نفتی و بانکی ایجاد کنند.عراقچی افزود: پیش از خروج آمریکا از برجام، فروش نفت ما ۲/۸ میلیون بشکه در روز بود که باید به همان حالت بازگردیم؛ فروش نفت ایران در آن سطح تضمین شود و درآمدهای نفتی ایران در دسترس باشد معاون وزیر امور خارجه گفت: در حوزه مالی و بانکی باید ساز و کارهای عملی برای دریافت ها و پرداخت ها اجرایی شود وی افزود: اگر احساس کنیم منافع مان در حال تأمین است، ممکن است مهلت شصت روزه بیشتر شود؛ در غیر این صورت این زمان غیر قابل تمدید است.

***منطقه ما بدون برجام، امن تر نخواهد بود**

عراقچی با تأکید بر اینکه «ما خواهان اجرای برجام هستیم و نه یک کلمه کم و نه یک کلمه زیاد»، گفت: تا وقتی برجام به تجربه موفقی برای ملت ایران تبدیل شود، به هیچ وجه وارد مذاکره درباره هیچ موضوع دیگری نخواهیم شد وی افزود: اروپایی ها بارها گفته اند برجام یک توافق امنیتی است تا سیاسی و بخوبی می دانند منطقه ما بدون برجام، امن تر نخواهد بود.عراقچی گفت: تنها موضوعی که در منطقه ما با دیپلماسی و مذاکره حل شده بود، موضوع هسته ای ایران بود که ترامپ می خواهد آن را برهم بزند و البته این به امنیت منطقه کمک نمی کند وی با اشاره به اینکه در چهل سال گذشته میزبان آوارگان از کشورهای همسایه بوده ایم، افزود: هم اکنون بیش از سه میلیون افغانستانی در ایران هستند که دو میلیون فرصت شغلی را اشغال کرده اند و سالانه سه تا پنج میلیارد یورو از ایران خارج می کنند.عراقچی گفت: هم اکنون ۴۶۸ هزار دانش آموز افغان که رایگان در مدارس ایران تحصیل می کنند؛ در حالی که هر کدامشان سالانه ۶۰۰ یورو هزینه دارند وی افزود: هم اکنون ۲۳ هزار دانشجوی افغان در دانشگاه های ایران مشغول به تحصیل هستند؛ در حالی که سالانه ۱۵ هزار یورو برای هر کدام از آنان هزینه می شود.عراقچی با بیان اینکه آوارگان در مجموع هشت میلیارد دلار برای کشورمان هزینه دارند، گفت: اگر تحریم ها اثر کند و فروش نفتمان به صفر برسد، جمهوری اسلامی ایران مجبور است سیاست ویژه ای را برای اقتصاد خود در نظر بگیرد و ممکن است نتوانیم به این شکل ادامه دهیم و از برادران و خواهران افغانستانی مان بخواهیم ایران را ترک کنند وی با بیان اینکه از لحاظ انسانی نمی خواهیم چنین اتفاقی بیفتد، افزود: اگر مجبور شویم چنین خواهیم کرد و تبعاتش بر عهده آمریکاست؛ همان کشوری که افغانستان را به بحران کشید.عراقچی با اشاره به فضاسازی های اخیر آمریکایی ها و احتمال بروز درگیری نظامی و تنش در منطقه، گفت: این تجربه شکست خورده چهل ساله گذشته است و آمریکایی ها جنگ رسانه ای و روانی برای شکستن روحیه مردم ایران راه انداخته اند.

معاون وزیر امور خارجه افزود: بررسی ها نشان می دهد احتمال وقوع جنگ نیست و مواردی که مطرح می شود، صرفاً یک جنگ رسانه ای علیه ایران و در چارچوب فشار حداکثری به جمهوری اسلامی ایران است.

*** جنگ رسانه ای برای برخورد نظامی راه به جایی نخواهد برد**

عراقچی گفت: ناوگانی که ماه ها پیش بر اساس برنامه پیش بینی شده از آمریکا حرکت کرده تا به منطقه بیاید را به گونه ای اعلام می کنند تا فضاسازی علیه مردم ایران داشته باشند.

وی با تأکید بر اینکه نظامیان ما به وظایفشان بخوبی آگاه هستند، خاطرنشان ساخت: جنگ رسانه‌ای برای برخورد نظامی به منظور ایجاد ترس است که راه به جایی نخواهد برد.عراقچی گفت: نشست کارشناسی اخیر در بروکسل درباره مکانیزم مالی اروپایی ها با ایران بود که البته پیشرفت کُندی داشت وی افزود: ساز و کار مالی اروپا متوقف نشده است اما سرعت آن مورد قبول ایران نیست.

عراقچی گفت: سفر پمپئو به عراق در راستای فشار حداکثری به ایران است و آمریکایی ها سعی می کنند حلقه فشار را بر ایران تنگ تر کنند؛ در حالی که ما هم اقدام متقابل انجام می دهیم معاون وزیر امور خارجه افزود: سفر وزیر امور خارجه آمریکا به عراق برای فشار بیشتر به ایران صورت گرفته و شنیده ایم که از دولت عراق دنبال باج خواهی هستند که این نیز امری خلاف است.

---

تخت‌روانچی در واشنگتن به صراحت اعلام کرد

# چرا ایرانی‌ها به دونالد ترامپ زنگ نمی‌زنند؟

خیلی طول نکشید تا پاسخ رسمی ایران به ادعاهای دونالد ترامپ داده شود. روانچی سفیر ایران در سازمان ملل خیلی سریع به ترامپ یادآوری کرد که چرا به او از سوی ایران زنگ زده نمی‌شود.

دونالد ترامپ سرانجام تاب نیاورد و حرفی را که به طور غیررسمی به اروپایی ها گفته بود تا به ایران منتقل کنند را خودش در کنفرانسی خبری به زبان آورد. او و تیم مشاوران ضد ایرانی‌اش که در یکسال گذشته شدیدترین تحریم‌های تاریخ را علیه ایران انجام داده‌اند، در این خیال بودند که زیر میز برجام می‌زنند و با زورگویی و تهدید ، ایران را هم با شرایط خودشان پای میز مذاکره جدید می کشانند. مثل همان کاری که با کره شمالی کردند و آن وقت از دل این مذاکره، ژستی پیروزمندانه می‌گیرند.

ژست قهرمانی که فاتح است. اما ایران با مقاومت معادلات‌شان را بر هم زد. دولت ایران نه از برجام خارج شد و نه به تعهدات بین المللی پست کرد اما توانست از گزند تحریم‌ها در امان بماند و با همه دشواری‌ها تا یکسال پس از آنچه ترامپ پیش‌بینی می کرد، پیش آمد. حالا اتخاذ سیاست‌های جدید ایران در چارچوب برجام باعث دلخوری شرکای اروپایی آمریکا شده است. او با اعمال فشار ظالمانه به مردم ایران ، شرایط را طوری رقم زده که اگر ایران تصمیم به خروج از برجام کند، بیشترین لطمه به دولت‌هایی می‌خورد که برجام را معادله بزرگ برد-برد برای خود می‌دانستند.

این تاب آوری ایران و عدم تمایل برای مذاکره در ازای پالس‌های غیر رسمی ترامپ سبب شد تا او دوباره پیامی مستقیم برای ایران بفرستد.ایران که حسن روحانی در مقام رئیس جمهور رسما اعلام کرده با چاقوکش و ادبیات چاقوکشی پای میز مذاکره نمی نشیند.او گفته تا ۶۰ روز آینده منتظر گشایش در وعده‌های غرب می‌ماند و باب مذاکره باز است اما مذاکره برد برد ، نه با تهدید.

حالا مجید تخت‌روانچی به عنوان معاون سیاسی پیشین دولت و یکی از اعضای تیم مذاکره کننده برجام که مسئولیت مهم سفیر ایران در سازمان ملل را دارد ، در واکنش به حرف‌های ترامپ به شبکه آمریکایی گفته است.او گفته چطورمی‌توان به کسی اعتماد کرد که میز مذاکره را ترک کرده و مدام اطلاعات دروغ منتشر می کند.

خبرنگار شبکه ان بی سی آمریکا از روانچی پرسید:«ترامپ گفته است که خواستار صحبت با ایران است اما جان کری با دخالت کردن و گفتن این موضوع که ایران با امریکا گفت و گو نکند،مانع از تماس ایرانی‌ها می‌شود.»

تخت‌روانچی خیلی با طمئنینه و آرامش پاسخ داد:«این هم موضوع جدیدی هست که رئیس‌جمهور آمریکا مطرح کرده. او قبلا هم این ادعا را داشته است. باز هم گفته که جان کری به ما گفته است که با امریکا و دولت فعلی آن گفت و گو نکنیم. که ادعای درستی هم نیست.»

سفیر ایران در سازمان ملل ادامه داد:«در واقع او( ترامپ) مسئله ی دیگری را بیان کرده است. به جای گفتن واقعیتی که باب مذاکره را بسته. چیزی که او از ایران می خواهد ، کنترل برنامه هسته ای ایران و نرفتن به سوی سلاح های هسته ای نیست. اگر این بود که به برجام پایبند می‌ماند. او ۱۴ گزارش سازمان انرژی اتمی رو در مورد مطالعه نکرده است؟ گزارش‌هایی در دوره برجام که همگی نشان می دهد ما به تعهدات‌مان پایبند بودیم؟»

تخت‌روانچی بار دیگر نکاتی را که رئیس جمهور روحانی در سازمان ملل مطرح کرده بود را برای مجری تکرار کرد و گفت:«ما علاقه ای به تولید و تکثیر سلاح های هسته ای نداریم. رهبر ما فتوی دادند که سلاح هسته ای در اسلام حرام است. پس نیازی نیست که به دنبال سلاح هسته ای برویم.»

مجری دوباره پرسید ایران قادر به مذاکره با آمریکا است؟

چون ترامپ مدعی شد جان کری با مداخله می‌خواست با ایران مذاکره نکند؟

دوباره تخت‌روانچی نکاتی را تکرار کرد که دلایل ایران برای نپذیرفتن دعوت از روی خودخواهی ترامپ برای مذاکره است را. او گفت:«اینجا باید به دو سوال پاسخ دهیم؛ نخست آن که چرا رییس جمهور آمریکا میز مذاکره را ترک کرد و از یک توافق جدید صحبت کرد؟ »

تخت‌روانچی در ادامه تاکید کرد ایران دیگر اعتمادی به ترامپ ندارد:«چه تضمینی وجود دارد بعد از یک توافق دیگر، او دوباره مخالفت نکند؟ دوباره زیر حرفشان نزنند؟»

آمریکایی‌ها با ترامپ زیر توافقی زدند که میان ۷ کشور بوده به نمایندگی از کل دنیا و البته با تائید سازمان ملل . روانچی باز این نکته را به طرف آمریکایی گوشزد کرد و گفت:«این توافق برجام صرفا میان دو کشور نیست، با پنج قدرت جهانی هم هست. او از چنین توافقی خارج شد لوقتی این اتفاق افتاد ما به خواست دوستان اروپایی یک سال منتظر ماندیم . آنها تلاش‌هایی کردند برای اجرای تعهدات‌شان ولی این کافی نبود.»

مجری به تحریم‌های ضد ایرانی اشاره کرد و گفت:ایران حالا در محدودیت کامل است.

---

یک تحلیلگر مسائل سیاست خارجی تشریح کرد

# دلایل کاهش برخی تعهدات برجامی ایران

یک تحلیلگر مسائل سیاست خارجی تاکید کرد: تعلل اروپایی‌ها در اجرایی کردن سازوکار ویژه مالی و ناتوانی آنها در برابر اقدامات خصمانه آمریکا، ایران را مجبور کرد بخشی از تعهداتش را در برجام کاهش دهد.

«رحمان قهرمانپور» ، با اشاره به تصمیم روز چهارشنبه جمهوری اسلامی ایران برای توقف بخشی از تعهدات برجامی خود گفت: بعد از خروج یک سال پیش ایالات متحده از توافق هسته ای، شرایط به سمت و سویی رفت که ایران را مجبور کرد برای هشدار و تلنگر به طرف های مقابل، بخشی از تعهدات خود براساس برجام را به حالت تعلیق درآورد.

وی با بیان اینکه اقدام ایران می توانست زودتر هم انجام شود، اظهار داشت: به نظر می رسد درباره نوع واکنش و زمان اقدام ایران در داخل جمع بندی واحدی وجود نداشته است و برخی نسبت به اقدامات اتحادیه اروپا خوش بین بودند یا می خواستند با دادن مهلت، از این اتهام که ایران صبوری نداشته است، مبرا شود. این کارشناس مسائل خلع سلاح با بیان اینکه از بهمن ماه سال گذشته همگان به یقین رسیدند که اروپا از توان جدی نسبت به حفظ منافع ایران و اجرایی ساختن اینستکس برخوردار نیست، تصریح کرد: تعلل اروپایی ها در اجرایی کردن سازوکار ویژه مالی و ناتوانی آنها در برابر اقدامات خصمانه آمریکا و تشدید این رویکردهای خصمانه واشنگتن نسبت به تهران، ایران را مجبور کرد بخشی از تعهداتش را در برجام کاهش دهد.

***اروپا نسبت به چند سال قبل ضعیف تر شده است**

قهرمانپور در پاسخ به این سوال که اقدام امروز تهران تا چه اندازه می تواند به تامین منافع ایران و تلنگر به گروه ۱+۴ منجر شود؟ خاطرنشان کرد: اگر اتحادیه اروپا به این جمع بندی برسد که ایران در مسیری وارد شده که می تواند منجر به خروج از برجام و به خطر افتادن منافع اروپا شود، آنگاه مجبور خواهد شد در این باره راه حلی برای تامین منافع ایران پیدا کند. وی ادامه داد: البته مسائلی نظیر برگزیت، بحران مهاجران، ظهور راست افراطی و تشدید اختلافات درون اتحادیه ای موجب شده تا اتحادیه اروپا نسبت به چند سال قبل ضعیف تر شده و اقداماتش با کندی همراه باشد.

***اتحادیه اروپا باید بفهمد عزم ایران جدی است**

این تحلیلگر مسائل سیاست خارجی با بیان اینکه اتحادیه اروپا باید بفهمد که عزم ایران جدی است، ابراز داشت: در صورتی که آنها درک کنند که صبوری ایران ابدی نیست و تهران به صورت نامحدود خویشتنداری نخواهد کرد، آنگاه می توان امیدوار بود که اروپایی ها به یک جمع بندی نسبت به ایران برسند و شروع به چانه زنی با آمریکا کرده و اقدامات جدی تری برای تامین منافع ایران انجام دهند. قهرمانپور درباره احتمال چرخش کشورهای اروپایی به سمت آمریکا هم گفت: اتحادیه اروپا دغدغه ها و منافعی دارد که مستقل از دغدغه ها و منافع آمریکاست. مثلا در بحران آوارگان و مهاجران اتحادیه اروپا باید تصمیم بگیرد. علاوه بر این اتحادیه اروپا در خاورمیانه منافعی اعم از اقتصادی، امنیتی و...دارد که مستقل از آمریکاست، هرچند اینها نافی منافع مشترک با آمریکا هم نیست.

***اروپا هنوز به جمع بندی واحد درباره ایران نرسیده است**

وی افزود: اتحادیه اروپا در خصوص مسئله برجام از منافعی برخوردار است. با این حال دراین باره باید به یک جمع بندی استراتژیک دست یابد که اگر در این باره به نتیجه ای برسد منافع ایران هم می تواند تامین شود. در واقع، تعامل با ایران و حفظ برجام نیز در این چارچوب معنا می یابد.

این کارشناس مسائل بین الملل با بیان اینکه اروپا با گذشت چندین ماه هنوز به یک جمع بندی واحد درباره ایران نرسیده است، یادآور شد: به تعبیر درست تر می توان گفت که اتحادیه اروپا علیرغم اراده سیاسی اش بر حفظ برجام، هنوز از توان لازم برای حفظ توافق برخوردار نیست و در صورتی که این روند ادامه یابد، ایران گام های دیگری را برای توقف تعهدات برجامی اش برمی دارد که منجر به نزدیکی اروپا به آمریکا می شود هرچند اروپایی ها با مشکلات امنیتی در خاورمیانه روبه رو می شوند.

***ایران در گام دوم چه اقداماتی می تواند انجام دهد؟**

قهرمانپور در پاسخ به این سوال که گام دوم ایران پس از مهلت ۶۰ روزه در صورتی که به خواسته های خود دست نیابد، چه خواهد بود؟ عنوان کرد: من خوش بین نیستم که اروپایی ها بتوانند در ۶۰ روز اقدامی براساس خواسته های ایران انجام دهند مگر آنکه اتفاقی در داخل آمریکا رخ دهد یا اروپا به جمع بندی درباره ایران برسد. با این وجود، اقدام ایران تلنگری برای آنهاست تا متوجه باشند که خویشتنداری ایران ابدی و نامحدود نیست و لازم است برای حفظ برجام اقدامات جدی تر و عملی تری بردارند.

وی با اشاره به اقدامات احتمالی ایران در مرحله دوم گفت: ایران در مرحله دوم می تواند سطح غنی سازی را تا ۳/۶۷ را رعایت نکند که این مسئله، ورود به حوزه جدیدی از غنی سازی است که قبلا ایران این کار را انجام داده و می تواند تا ۲۰ درصد هم پیش برود و کار چندان دشواری هم نیست.

این کارشناس مسائل خلع سلاح ادامه داد: همچنین ایران می تواند قلب راکتور اراک را مطابق میل خود یا حتی همانند دوران قبل از برجام طراحی کند. علاوه بر این ممکن است در تعداد و ترکیب سانتریفیوژهای خود تغییراتی انجام دهد و علاوه بر افزایش تعداد سانتریفیوژها، از سانتریفیوژهای IR-۲، IR-۴ و IR-۶ استفاده کند.

قهرمانپور در پایان تصریح کرد: در مجموع ایران با طیف متنوعی از گزینه ها روبه رو است و دستش بسته نیست.

---

دیاکو حسینی:

# ایران به دنبال بستن درهای دیپلماسی نیست

مدیر برنامه مطالعات جهانی مرکز بررسی‌های استراتژیک ریاست جمهوری با بیان این که فرصت ایران برای درخواستی که انتظار دارد معقول و منطقی است، تاکید کرد: خروج از برجام یا ماندن در برجام برای ایران یک مساله کلیدی نیست، در واقع ایران به دنبال فروپاشی برجام یا افزایش تنش نیست.

دیاکو حسینی در گفت‌وگو با ایسنا با اشاره به تصمیم اخیر ایران در کاهش تعهدات خود نسبت به اجرای برجام و مشخص کردن زمان در این زمینه برای اقدام کشورهای اروپایی جهت انجام تعهدات‌شان در برجام اظهار کرد: آنچه از طرف ایران مشخصا اعلام شد، این است اگر آن‌ها قدم اول ایران را جدی نگیرند با تبعات بعدی مواجه خواهند شد که یکی از آن‌ها را دکتر روحانی اشاره کرد، در عین حال قدم‌های دیگری هم طراحی شده که در آینده چه کارهایی را می‌توان انجام داد.

وی خاطرنشان کرد: این روندی که از امروز شروع شده، می‌تواند به فروپاشی کامل توافق هسته‌ای منجر شود و آن‌ها باید این پیام را از طریق اقدام امروز دریافت کرده باشند.

***فرصت ایران یک فرصت معقول و منطقی است**

این تحلیل گر ارشد مسائل بین‌الملل درباره فرصت ۶۰ روزه ایران برای طرف‌های مقابل تصریح کرد: این فرصت برای درخواستی که ایران انتظار دارد، کاملا فرصت معقول و منطقی است و در کمتر از آن زمان هم اگر اراده‌ای برای انجام تعهدات داشته باشند، می‌توانند به آن سمت حرکت کنند.

حسینی درباره این‌که در صورت عدم انجام تعهدات از سوی طرف‌های اروپایی آیا می‌تواند منجر به خروج از برجام شود؟ گفت: این یک فرضیه غلط است که از طرف اروپا و آمریکا مطرح شده که ایران تحت هر شرایطی در برجام می‌ماند، لذا همین فرضیه نادرست باعث شده تلاش زیادی را برای تعهدات برجامی انجام ندهند.

***منافع ایران تامین نشود،احتمال خروج از برجام وجود دارد**

مدیر برنامه مطالعات جهانی مرکز بررسی‌های استراتژیک ریاست جمهوری تاکید کرد: خروج از برجام یا ماندن در برجام برای ایران یک مساله کلیدی نیست، درصورتی که منافع ایران تامین نشود، همان‌طور که قبلا بارها تکرار شده بود، حتی به طور کامل احتمال خروج از برجام وجود دارد.

وی ادامه داد: فکر می‌کنم اولین گامی که اتفاق افتاد، ما را در این سراشیبی قرار می‌دهد که اگر کشورهای عضو برجام اقدام مشخصی را صورت ندهند، به سرعت می‌تواند به فروپاشی کامل برجام منتهی شود، درواقع همان‌طور که به آن‌ها گفته شده اگر اقدام غیرمعقولی را انجام دهند که در واکنش به این تصمیم سنجیده ایران باشد، می‌تواند عواقب خیلی سنگین‌تری از خروج از برجام داشته باشد به نحوی که عملا راه بازگشت را بسیار دشوار کند این تحلیل‌گر ارشد مسائل بین‌الملل همچنین بیان کرد: بنابراین فکر می‌کنم درون مایه اصلی پیام این بود که آن فرضیه غلط می‌بایست کنار گذاشته شود و اگر این کار را نکنند در آینده نزدیک حتی ممکن است شاهد خروج کامل ایران از برجام هم باشند.

حسینی در ارزیابی خود از این‌که اروپایی‌ها چه واکنشی خواهند داشت؟ گفت: فکر می‌کنم اگر آن‌ها به دنبال حفظ صلح و امنیت باشند و قصدشان این باشد که اعتبار اتحادیه اروپا را در توافقات بین‌المللی حفظ کنند، در این صورت باید کاری را انجام دهند و پیشرفت‌هایی را به وجود آورند که ایران انتظار دارد و این یک سناریوی عاقلانه است وی افزود: منتهی اگر همچنان فکر می‌کنند که حفظ برجام برای امنیت در جهان اهمیت نداشته باشد، راه غلطی را در پیش می‌گیرند که می‌تواند نتایج فاجعه باری برای این توافق، روابط ایران و غرب و حتی امنیت جهانی داشته باشد.

مدیر برنامه مطالعات جهانی مرکز بررسی‌های استراتژیک ریاست جمهوری درباره این‌که آیا اقدام ایران این پیام را دارد که فرصت مجددی برای باز بودن راه دیپلماسی است، گفت: همین طور است، یکی از نکات خیلی اساسی در تصمیم ایران این است که ضمن تعلیق و توقف تعهدات و در تلافی آن‌چه غرب انجام داد، امکان بازگشت را هم فراهم می‌کند، در واقع یک بند بسیار اساسی در اقدام ایران وجود دارد که معنایش این است؛ ایران به دنبال فروپاشی برجام نیست، ایران به دنبال افزایش تنش نیست و ایران به دنبال بستن درهای دیپلماسی نیست.

# ایمان

سیاسی، اجتماعی، فرهنگی، علمی، ورزشی و هنری

صاحب امتیاز و مدیر مسئول: حیدر ضیغمی
قائم مقام مدیر مسئول و سردبیر: حسین عبداللهی
عضو انجمن مدیران روزنامه های غیر دولتی، آئین نامه اخلاق حرفه ای، قابل مشاهده در سایت
تلفن: ۳۲۹۰۳۲۰۹ - ۳۲۹۰۶۱۶۰ صندوق پستی: ۳۷۱۸۵/۴۴۹۵
نشانی: قم، میدان مفید، بلوار شهید کریمی، نبش کوچه ۴، ساختمان شهاب، طبقه سوم، واحد ۳
www.emanaily.ir eimannews@yahoo.com
چاپ: همشهری ۲ (روزتاب) توزیع: نشر گستر ۰۲۱-۴۴۰۵۰۴۰۷۶


اذان صبح: ۴/۳۲ طلوع آفتاب: ۶/۰۷ اذان ظهر: ۱۳/۰۲ اذان مغرب: ۲۰/۱۸

پیامبر اکرم صلی الله علیه و آله

**غذای حلال بخورید تا روزه برای شما کامل گردد**

کنز العمّال ج ۱۵ ص ۸۴۴ ح ۴۳۳۵۶

شنبه – ۲۱ اردیبهشت ۱۳۹۸ – سال بیست و دوم – شماره ۴۷۹۹

**دعـای روز پنجـم**

«اللّهُمَّ اجْعَلنی فیهِ مِنَ المُسْتَغْفِرینَ واجْعَلنی فیهِ مِنْ عِبادِکَ الصّالحینَ واجْعَلنی فیهِ مِنْ أوْلیائِکَ المُقَرَّبینَ بِرَأفَتِکَ یا أرْحَمَ الرّاحِمینَ»

«بار خدایا! مرا در این روز از آمرزش خواهان قرار بده و مرا از بندگان نیکوکار [و فرمان‌بردارت] بدار و در این روز مرا از دوست‌داران نزدیك خود بگردان. به مهربانی‌ات ای دلسوزترین مهربانان!»

## اخبـــار

عضو شورای اسلامی شهر قم تاکید کرد

### ضرورت تشکیل کمیته نظارت بر خانه‌های بازی در قم

عضو شورای اسلامی شهر قم با بیان این که ۱۰۰ خانه بازی کودک در قم وجود دارد، گفت: فرماندار باید در این زمینه ورود کرده و کمیته نظارت بر خانه‌های بازی کودکان را برای نظارت بهتر و بیشتر تشکیل دهد.

حجت‌الاسلام سید محمد آتش زر با اشاره به رد شدن لایحه ساماندهی خانه‌های بازی کودکان توسط شهرداری در شورای اسلامی شهر، اظهار داشت: هم‌اکنون در حدود ۱۰۰ خانه بازی کودک فعال در شهر قم وجود دارد که تحت نظارت هیچ نهادی نیستند و سازمان‌هایی مانند بهزیستی که باید متولی این کار باشند اعلام می کند که ما متولی نگهداری کودکان هستیم و مهدهای کودک زیر نظر ما هستندوی ادامه داد: علاوه بر این مسئولان بهزیستی عنوان می‌کنند که خانه‌های بازی محل نگهداری کودکان نیست بلکه محل بازی کودکان است.آتش زر بیان داشت: فرماندار سابق بر اساس نظری که در جلسات مختلف مطرح‌شده بود طی نامه‌ای خواستار نظارت سازمان فرهنگی هنری شهرداری بر این خانه بازی‌ها شده بودوی ادامه داد: شهرداری نیز بر همین اساس آیین‌نامه‌ای را تدوین کرده و به همراه لایحه به شورای شهر ارائه داد که بعد از بررسی در کمیسیون تلفیق در نهایت در صحن شورا رأی نیاورد.آتش زر در پاسخ به این سؤال که آیا با این لایحه موافق بوده است، ابراز داشت: من موافق این لایحه بودم چراکه فرزندان ما در این خانه‌های بازی حضور پیدا می کنند و باید متولی و نهادی به‌عنوان ناظر بر کار این خانه‌های بازی نظارت داشته باشدوی با بیان اینکه باید از هر فرصتی که موجب افزایش اختیارات شهرداری می‌شود استقبال کرد، افزود: پذیرش ساماندهی خانه‌های بازی کودک نیز در همین زمینه است که باید شهرداری در این زمینه نقش آفرینی کند.عضو شورای اسلامی شهر قم عنوان کرد: شورای شهر دم از مدیریت واحد شهری می‌زند ولی از افزایش اختیارات این شورا واهمه دارد که این موضوع نادرست است.

وی بیان داشت: علاوه بر این شهرداری همواره هزینه‌های زیادی را برای تجهیز و نگهداری وسایل بازی در پارک‌ها و بوستان‌های شهر هزینه می کند به‌طور مثال سال گذشته برای ایمن‌سازی پارک‌ها و بوستان‌ها مبلغ ۱۴ میلیارد تومان هزینه شد در حالی که متولیان خانه‌های بازی خصوصی هستند و شهرداری قرار نیست خودش هزینه کند.

مدیر عامل سازمان فرهنگی ورزشی شهرداری قم:

### استانداری تکلیف خانه‌های بازی کودکان را مشخص کند

مدیر عامل سازمان فرهنگی ورزشی شهرداری قم گفت: بر اساس بررسی ها ابعاد تولی گری شهرداری بر خانه بازی کودک بررسی شد که شورای شهر به این لایحه رای نداد، حال باید استانداری و فرمانداری یک دستگاه دولتی را جهت نظارت و کنترل خانه بازی کودک مشخص نماید.

ابوالقاسم مقیمی با اشاره به کارکرد خانه بازی کودک در قم اظهار داشت: این خانه جزو مجموعه فضاهایی است که در حوزه کودکان زیر ۹ سال در سطح شهر فعالیت می کنندوی خانه بازی کودک در قم را بدون متولی دانست و افزود: هیچ گونه نظارتی در حوزه های تربیتی، استاندارد، قیمت و مسائل اخلاقی بر روی خانه بازی کودک وجود ندارد و در مورد لایحه خانه های بازی جلسات متعددی در استانداری و فرمانداری برگزار شد، اما هیچ دستگاهی تاکنون تولی گری آن را بر عهده نگرفته و خارج از اختیارات خود دانسته اندمدیر عامل سازمان فرهنگی ورزشی شهرداری قم گفت: بر اساس مصوبه ای که کارگروه فرهنگی اجتماعی استان در سال گذشته تصویب کرد، اداره مجموعه خانه های بازی به شهرداری محول شد، در بررسی که پیرو این احاله انجام شد، نحوه عمل سنجیده و دستورالعمل نحوه صدور اعتبار مشخص شد و در نهایت برای تصویب نهایی در دستور کار شورای شهر قرار گرفت که با توجه به ماهیت صدور محتوا که اعضا معتقدند در حوزه اختیارات شهرداری نیست این لایحه را رد کردندوی خاطرنشان کرد: استانداری و فرمانداری با توجه به رد این لایحه از سوی شورای شهر باید تولی گری خانه بازی کودک را در بین دستگاه های دولتی تعیین تکلیف نمایندمقیمی با اشاره به دستگاه هایی که قابلیت تولی گری خانه بازی کودک را دارند، گفت: بهزیستی در حوزه مهد کودک ها، سازمان تبلیغات در حوزه دارالقرآن ها و آموزش و پرورش در حوزه پیش دبستانی ها می توانند تولی گری را بر عهده بگیرندوی ادامه داد: خانه های بازی مشخصا در حوزه بازی و سرگرمی فعالیت داشته و افراد بالای ۹ سال حق بازی ندارند، در این خانه های بازی آموزشی ارائه نخواهد شد و فقط جنبه سرگرمی و تفریح دارد که در حال حاضر بدون متولی است.

معاون شهرسازی و معماری شهرداری قم:

### نهاد توسعه محله دروازه ری قم آغاز به کار می کند

معاون شهرسازی و معماری شهرداری قم با بیان آغاز طرح تاسیس و راه اندازی نهاد توسعه محله دروازه ری شهر قم در سال گذشته، از شهرداری به عنوان محور اقدامات اجرایی در این طرح یاد کرد و گفت: شهرداری قم به عنوان محور اقدامات اجرایی در سطح شهر و به عنوان اصلی ترین مرجع مدیریت شهری تعامل موثری با نهاد توسعه محله دروازه ری که هم اکنون در محله فعال هستند دارد تا در افق چشم انداز شهر مقدس قم شاهد محله ای سرزنده و سلامت در قالب حیات طیبه باشیم.

غلامرضا جانقربان شناخت و معرفی سرمایه ها و پتانسیل های مادی و معنوی که در محله وجود دارد را از وظایف نهاد توسعه محله عنوان کرد و گفت: این نهاد وظیفه اش بسیج نیروهای مردمی محله در وهله نخست و سپس نیروهای دولتی است تا با مشارکت ساکنین و به کارگیری ظرفیت های محله، دست در دست هم محله را به مکانی بهتر برای زندگی ساکنین تبدیل کنندوی افزود: نقش شهرداری در هماهنگی برنامه‌های اجرایی بازآفرینی و مدیریت شهری این نهاد، جلسات هم اندیشی با مشاورین این طرح به منظور تعامل هر چه بیشتر به صورت مستمر برگزار می شود.تعیین و چهارچوب بندی وظایف ارگان های مختلف در مدیریت شهر، بازآفرینی واحیای آثار تاریخی و دارای ارزش معماری، بستر سازی و شناسایی ویژگی های اجتماعی، هویتی و اقتصادی محله، ایجاد و افزایش اعتماد اجتماعی، به کارگیری ظرفیت و مشارکت مردمی در مدیریت و تصمیم سازی محله، ایجاد اتفاق فکر از دیگر اهداف این طرح بیان شده است معاون شهرسازی و معماری شهرداری قم افزود: حوزه فرهنگی، بحث زنان، مهارتهای خانگی، تامین مالی، مهارتهای پایه و زنان بدسرپرست در این نهاد مورد توجه است. نهاد توسعه محله در محله دروازه ری به عنوان اولین گام در اجرای این طرح در شهر قم عملیاتی شده و قرار است در محلات بیشتری این طرح به اجرا درآید.

فرمانده انتظامی شهرستان قم خبر داد

### دستگیری سارق کیف قاپ در قم

فرمانده انتظامی شهرستان قم از دستگیری سارق کیف قاپ در استان خبر داد. سرهنگ مراد حسین جعفریان اظهار داشت: در پی کسب خبری مبنی بر وقوع یک فقره سرقت کیف قاپی در سطح حوزه استحفاظی کلانتری ۲۲ "شهرک پردیسان" استان، موضوع در دستور کار ماموران فرماندهی انتظامی شهرستان قم قرار گرفت وی افزود: ماموران در تحقیقات بعمل آمده، منزل سارق را شناسایی و برای دستگیری وی در موقع مناسب وارد عمل شدند.فرمانده انتظامی شهرستان قم اضافه کرد: ماموران با کسب دستور و هماهنگی مقام قضائی، وارد منزل متهم شدند و در بازرسی از خودروی سارق، کیف زنانه مورد نظر با محتویاتی از قبیل مقادیری وجه نقد، یک دستگاه تلفن همراه و تعدادی کارت های بانکی را کشف و سارق را نیز دستگیر کردند.سرهنگ جعفریان بیان داشت: متهم به همراه پرونده متشکله برای انجام مراحل قانونی تحویل مرجع قضائی استان شد.فرمانده انتظامی شهرستان قم در پایان به شهروندان هشدار داد: هنگام دریافت پول از بانـــك حركات اطرافیان خود به ویژه راكبین موتورسیكلت ها را در داخل و خارج بانك، دقیقاً زیر نظر بگیرید سرهنگ جعفریان توصیه کرد: به هیچ وجه محتویات داخل کیف خود را در معرض دید افراد ناشناس قرار ندهید و در هنگام استفاده از تلفن عمومی نیز کیف دستی خود را حتی برای لحظه ای زمین نگذارید.

## کاریکاتور

افزایش ۸۱/۷ درصدی قیمت مسکن در زمستان گذشته

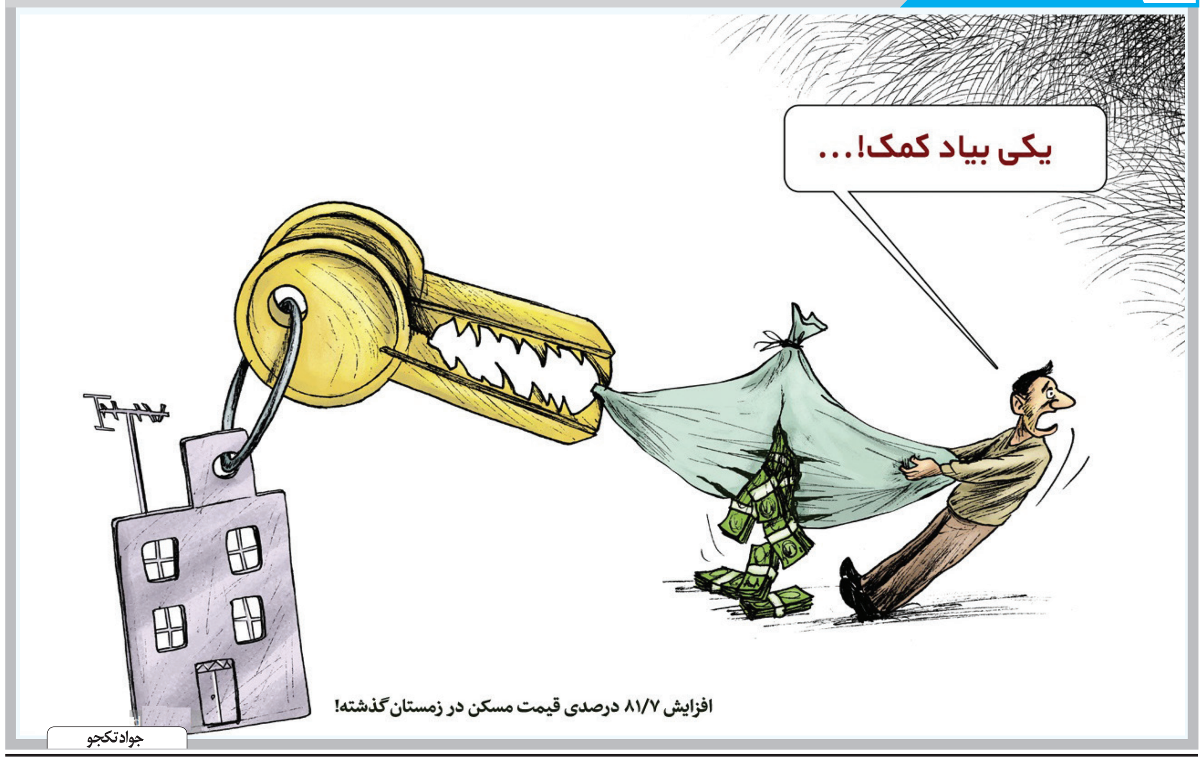


استاندار قم:

### سند راهبردی مدیریت بحران قم تدوین شود

استاندار قم گفت: تدوین سند راهبردی مدیریت بحران در استان، یکی از ضرورت هایی است که برای مقابله با آثار بلایای طبیعی و انتقال تجربه ها بسیار به آن نیازمندیم.

بهرام سرمست عصر پنجشنبه در نشست با اعضای جمعیت هلال احمر قم افزود: الگوی مدیریت بحران در کشورمان نیازمند بازبینی و بازنگری است و متاسفانه ما همواره از رخدادها، آسیب و خسارت های بسیار دیده و دچار بحران می شویم.

وی بر ضرورت دستیابی به شرایط ایده آل در مدیریت بحران تاکید کرد و گفت: ملت ایران در بلایای طبیعی حس همبستگی و مسئولیت پذیری فوق العاده ای دارند، اما به دلیل آنکه امدادرسانی ها از قبل ساماندهی نشده و نظام یافته نیست، کمک ها به مردم و مناطق آسیب دیده پس از مدتی فروکش می کند.

استاندار قم با بیان اینکه جمعیت هلال احمر بسیار فراتر از مرزهای عقیدتی و جغرافیایی و بر اساس مسئولیت پذیری دینی و مدنی، خدمات شایسته ای را به انسان ها ارائه می دهد، افزود: ما همواره به جمعیت هلال احمر و نقش و جایگاه حساس و مهم آن، باور و اعتقاد ژرف و عمیقی داشته و داریم.

وی با اشاره به امدادرسانی مطلوب جمعیت هلال احمر استان قم در مناطق سیل زده غرب کشور، ظرفیت عظیم و انگیزه قوی این نهاد را مورد توجه قرار داد و گفت: جمعیت هلال احمر استان باید موضوع پیشگیری از بحران های طبیعی و اجتماعی در مناطق حاشیه نشین شهر را نیز مورد توجه جدی قرار دهد.

سرمست با بیان اینکه قم در چهارراه مواصلاتی کشور قرار گرفته و ماموریت های مضاعفی بر عهده دستگاه های امدادی و خدمات رسان این استان قرار گرفته است، تصریح کرد: توسعه و تقویت امکانات و ظرفیت ها و پایگاه های امدادی هلال احمر در قم نیازمند عنایت ویژه و مشارکت و هم افزایی همه دستگاه های اجرایی است.

وی در پایان با بیان اینکه جمعیت هلال احمر باید همواره یک سازمان یادگیرنده و یاددهنده باشد، بر لزوم توسعه آموزش ها و فرهنگ سازی در جامعه تاکید کرد و گفت: جمعیت هلال احمر استان قم باید برای گسترش آموزش های مهارتی اهتمام ویژه ای داشته باشد و اثربخشی این آموزش ها را نیز به دقت مورد بررسی قرار دهد.

*** لزوم اهتمام جدي مديران اجرايي براي جذب اعتبارات ملي**

وی همچنین در نخستین جلسه شورای برنامه ریزی و توسعه استان قم بر ضرورت اهتمام جدي مديران اجرايي براي جذب اعتبارات ملي تاكيد كرد.سرمست اظهار كرد: تخصیص کامل اعتبارات سال ۹۷ دستگاه های اجرایی نیز بایستی مورد پیگیری جدی قرار بگیرد و از بازگشت این اعتبارات به مرکز جلوگیری شودوي با بیان اینکه دستگاه های اجرایی متولی اصلی جذب اعتبارات ملی از وزارتخانه ها هستند، گفت: مدیرانی دولتی بایستی برای تخصیص و عملیاتی شدن اعتبارات اهتمام جدی داشته باشندوی با اشاره به سیاست های کلی شورای برنامه ریزی در سال ۹۸ افزود: جلسات این شورا به صورت منظم برگزار خواهد شد و مدیران موظف به پیگیری مصوبات آن هستند.اتصال بلوار الغدیر به محور قم- اراك با ۱۶ رای موافق و بدون مخالف از مصوبات این جلسه بود. در این جلسه گزارشی از عملکرد اعتبارات جاری و تملک دارایی استانی سال ۹۷ از سوی رئیس برنامه و بودجه قم ارائه شد

معاون برنامه‌ریزی سازمان برنامه و بودجه قم اعلام کرد

### ۳۲۰ میلیارد تومان اعتبار مورد نیاز برای تکمیل طرح های نیمه تمام قم

معاون برنامه‌ریزی سازمان برنامه و بودجه قم با اشاره به اعتبارات موردنیاز برای تکمیل طرح‌های نیمه تمام گفت: ۳۲۰ میلیارد تومان اعتبار برای تکمیل طرح‌های نیمه تمام استان نیاز است.

نعمت الله امانی روز پنجشنبه در جلسه شورای برنامه ریزی و توسعه استان قم افزود: این برآورد بر مبنای هزینه های سال قبل بوده و رقم واقعی این اعتبارات در سال ۹۸ افزایش پیداکرده است. وی همچنین با اشاره به برخی از برنامه‌های عمرانی قم در سال جاری گفت: در پیوست شماره یک قانون بودجه سال ۹۸ کشور ، ۴۲ طرح با اعتبار ۱۹۳ میلیارد تومان و افزایش ۳۹ درصدی نسبت به سال گذشته ویژه استان در نظر گرفته شده است.

وی ادامه داد: سال ۹۸ همچنین هفت طرح مشترک با استان‌های دیگر با اعتبار ۸۰ میلیارد تومان به همراه هشت طرح ملی استانی با اعتبار ۲۳ میلیارد تومان نیز پیش‌بینی شده‌است.

امانی افزود: در طرح‌های مربوط به مشارکت عمومی - خصوصی نیز ۶۰۰ میلیارد تومان برای احداث کمربندی قم در نظر گرفته‌شده‌است.

وی ادامه داد: جمع کل اعتبارات تملک دارایی قم با هشت درصد رشد در سال ۹۸ به ۲۹۸ میلیارد تومان افزایش پیداکرده است.

وی با اشاره به اعتبارات هزینه‌ای قم در سال ۹۷ گفت: ۱۶۸ میلیارد تومان مصوب نهایی این بخش بوده که ۱۶۶ میلیارد تومان به میزان ۹۸ درصد اختصاص یافته است.

امانی در بخش دیگری از سخنان خود بیان کرد: در الزامات ۳ درصد حاصل از صدور نفت و گاز، سهم قم ۲ میلیارد و ۴۰۰ میلیون تومان بوده که تمام این رقم سال ۹۷ تخصیص پیدا کرده است.

وی افزود: در قانون استفاده از امکانات متوازن کشوری نیز از مجموع ۱۱۶ میلیارد تومان ابلاغی قم، ۲۵ درصد اختصاص یافته است.

معاون سازمان برنامه وبودجه قم ادامه داد: در پرداخت مطالبات طرح های نیمه‌تمام شهرداری ۵۰ میلیارد تومان سال گذشته در نظر گرفته شده بود که این مبحث همچنان باز بوده و به مرحله پرداخت نرسیده است.

امانی در بخش دیگری از سخنان خود اضافه کرد: سال گذشته ۱۵۰ طرح استان با اعتبار ۴۹ میلیارد تومان به‌صورت امانی و ۱۶۲ طرح نیز که ۳۲ درصد از مجموع ۵۰۰ طرح عمرانی استان را دربر می گیرد نیز به صورت امانی - پیمانی مبادله شده است.

امانی تصریح کرد: توسعه و خدمات شهری و روستایی، آب و فاضلاب، کشاورزی، گردشگری، آموزش و پرورش و حمل و نقل عمومی مهم‌ترین سرفصل‌های اعتبارات هزینه‌ای و تملکی قم در سال گذشته بوده است.

وی افزود: بخش عمده‌ای از اعتبارات هزینه‌ای به صورت ملی بوده و دستگاه‌های ملی اعتبارات را با توجه با رابطه‌ای که با دستگاه‌های استانی دارند توزیع می کنند.

معاون برنامه ریزی سازمان برنامه و بودجه قم تاکید کرد: سال گذشته ۵ میلیارد و ۵۰۰ میلیون تومان به‌عنوان پاداش بازنشستگان در یک ردیف بودجه مجزا پرداخت شده است.

امیر آبادی فراهانی نماینده قم :

### راه دسترسی مردم به بیمارستان امام رضا(ع) قم ایمن نیست

نماینده مردم قم در مجلس شورای اسلامی گفت: راه دسترسی بیمارستان امام رضا(ع) از مناطق دو و شش شهری مناسب نبوده و شهرداری و راه و شهرسازی قم باید برای احداث راه دسترسی ایمن از غرب قم فکر اساسی کنند.

احمد امیرآبادی فراهانی روزپنجشنبه در جلسه شورای برنامه‌ریزی و توسعه که در سالن جلسات استانداری برگزار شد اظهار داشت: در بودجه سال ۹۸ کشور اعتبارات ویژه‌ای در زمینهٔ تأمین آب روستاها و شهرهای پرتنش کشور پیش‌بینی شده است.

امیرآبادی با اشاره به تدابیر دولت در تأمین آب شرب، گفت: ۱۵۰ میلیون یورو برای تأمین و پایداری آب شرب امسال در نظر گرفته شده که استان قم نیز باید سهم خود را با پیگیری از مرکز تأمین کند.

عضو هیئت رئیسه مجلس شورای اسلامی ادامه داد: طلب ۵۸۰ میلیارد تومانی حوزه‌های علمیه از دولت امسال تخصیص داده می‌شود، دولت و مجلس به دنبال تسویه بدهی خود از نهادهای استانی مانند شهرداری‌ها هستند.

وی ابراز کرد: دفاتر پزشکی استان برای جلوگیری از فرار از مالیاتی و تأمین حقوق شهروندان باید به کارت‌خوان نصب شوند، با پیگیری‌های مسئولان استانی امکان بهبود وضعیت ناوگان حمل و نقل عمومی قم وجود دارد.

*** راه‌آهن حریم شهری قم باید جمع آوری شود**

وی ادامه داد: امسال ۲۸۵ میلیارد تومان برای بخش نشر کشور در نظر گرفته شده و همچنین بودجه پارک علم و فناوری قم نیز یک میلیارد و ۵۰۰ میلیون تومان افزایش پیداکرده است، بیمه مداحان کشور نیز امسال نسبت به سال گذشته ۵ میلیارد تومان افزایش داشته است.عضو هیئت رئیسه مجلس شورای اسلامی با اشاره به برخی از مزیت‌های بودجه‌ای مراکز علمی استان گفت: بودجه دانشگاه صنعتی قم ۲ میلیارد، پردیس فارابی ۴ و بودجه دانشگاه علوم پزشکی قم امسال ۶ میلیارد تومان افزایش پیداکرده است. امیرآبادی اضافه کرد: راه‌آهن حریم شهری قم باید در یک برنامه زمان‌بندی جمع‌آوری شود، امکان جمع‌آوری راه‌آهن در اطراف منطقه دور شهر ممکن است، برای تکمیل جاده کهک ۱۰ میلیارد تومان در بودجه امسال دولت در نظر گرفته شده است وی تأکید کرد: راه دسترسی بیمارستان امام رضا(ع) از مناطق دو و شش شهری مناسب نبوده و شهرداری و راه و شهرسازی قم باید برای احداث راه دسترسی ایمن از غرب قم فکر اساسی کنند .

معاون شهرسازی شهرداری قم :

### ۳۶۰ هکتار فضای سبز در بلوار آیت‌الله بروجردی قم احداث می شود

معاون شهرسازی شهرداری قم گفت: ۳۶۰ هکتار فضای سبز در بلوار آیت‌الله بروجردی به طوری که در دو طرف این بلوار به عمق ۲۰۰ متر فضای سبز احداث می‌شود.

غلامرضا جانقربان در جلسه شورای برنامه‌ریزی و توسعه که در سالن جلسات استانداری برگزار شد اظهار داشت: شهرداری احداث فضای سبز در بلوار آیت‌الله بروجردی را در دستور کار خود قرار داده است.

وی افزود: از کل مساحت بلوار آیت‌الله بروجردی ۷/۴ کیلومتر را اراضی دولتی و ۲ کیلومتر را نیز اراضی شخصی تشکیل داده که شهرداری برنامه توسعه فضای سبز در بخش اراضی دولتی را دنبال می‌کند.معاون شهرسازی شهرداری قم گفت: ۳۶۰ هکتار فضای سبز در بلوار آیت‌الله بروجردی احداث می‌شود، در دو طرف این بلوار به عمق ۲۰۰ متر فضای سبز احداث می‌شود و در بخشی از این بلوار نیز کاربری‌های تجاری دیده‌شده است.جانقربان گفت: در بلوار آیت‌الله بروجردی از احداث ساختمان‌های بلندمرتبه جلوگیری شده و متوسط ساختمان‌های این بلوار از یک و نیم‌طبقه تجاوز نخواهد کرد.وی ادامه داد: تنها به ۶ درصد از مساحت ۷۲ هکتاری بلوار آیت‌الله بروجردی پروانه ساخت‌وسازهای شهری صادرشده و مابقی آن به مباحث فضای سبز اختصاص پیدا می کند.معاون سیاسی و امنیتی استانداری قم نیز تأکید کرد: سال ۹۷ در مجموع ۱۱ نفر براثر تصادفات درون‌شهری جان خود را از دست داده‌اند که باید نسبت به کاهش آن برنامه‌ریزی کرد.سیدمحمدرضا هاشمی با اشاره به مشکلات بلوار آیت‌الله بروجردی گفت: ۸ نفر سال گذشته در بلوار آیت‌الله بروجردی جان خود را ازدست‌داده بودند که نشان از نقاط حادثه‌خیز فراوان این محور است.وی عنوان کرد: عدم وجود دوربین‌های نظارتی و وجود پیچ‌های تند در این بلوار از عوامل اصلی بروز سوانح راهنمایی و رانندگی است.

همگام با نمازگزاران جمعه سراسر کشور صورت گرفت

### راهپیمایی مردم قم در حمایت از بیانیه شورای عالی امنیت ملی

نمازگزاران جمعه قم همگام با نمازگزاران جمعه سراسر کشور با شرکت در راهپیمایی حمایت خود از تصمیم شورای عالی امنیت ملی مبنی بر کاهش تعهدات در برجام را اعلام کردند.

راهپیمایی مردم قم در حمایت و پشتیبانی از تصمیم شورای عالی امنیت ملی برای کاهش یافتن تعهدات ایران اسلامی در برجام برگزار شد.

این راهپیمایی که به دعوت شورای هماهنگی تبلیغات اسلامی برگزار شد نمایش پشتوانه مردمی تصمیم مسؤولان نظام در برابر نقض عهد در طرف‌های برجام است.

شرکت کنندگان در این راهپیمایی پس از اقامه نماز جمعه، مسیر مصلای قدس تا چهار راه شهدا را طی کرده و با حمل پلاکاردها و سردادن شعارهایی حمایت قاطع خود از تصمیمات اخیر نظام در برابر عهد شکنی های آمریکا را اعلام کردند.

شرکت کنندگان در راهپیمایی با سردادن شعارهایی از جمله «ما همه سرباز توایيم خامنه ای، گوش به فرمان توایيم خامنه ای»، « ای رهبر آزاده، آماده ایم آماده»، «خونی که در رگ ماست، هدیه به رهبر ماست» و... پیروی همیشگی از منویات مقام معظم رهبری را اعلام کردند.

در پایان این راهپیمایی نمازگزاران در چهار راه شهدا تجمع کرده و بیانیه پایانی قرائت شد.

## نامحــرمانه

### ثروتمندان ۷ برابر فقرا یارانه پنهان می‌گیرند!

متوسط یارانه پنهان مستقیمی که هر خانوار ایرانی سالانه دریافت می کند حدودا به ۱۰ میلیون تومان می‌رسد. در این بین متوسط دریافتی یارانه پنهان دهک دهم بیشتر از هفت برابر دهک اول است.به گزارش ایسنا، علاوه بر یارانه نقدی ۴۵ هزار و ۵۰۰ تومانی که در هر ماه از سوی دولت پرداخت می‌شود، یارانه‌های غیر نقدی نیز شامل یارانه حامل‌های انرژی، کالاهای اساسی و دارو به طور غیر مستقیم در اختیار جامعه قرار می گیرد.در این بخش یارانه پنهان کالاهای اساسی، دارو، بنزین، گاز طبیعی و برق مستقیماً به خانوارها می رسد و در سایر یارانه‌های پنهان مانند نفت سفید، نفت گاز، نفت کوره، گاز مایع و سوخت هوایی به دلیل این که بیشتر از طریق بنگاه‌ها مصرف می‌شود به طور مستقیم برای خانوارها مورد محاسبه قرار نمی گیرند. بررسی وضعیت یارانه پنهان بین دهک‌های درآمدی از این حکایت دارد که متوسط یارانه پنهان مستقیم به ازای هر خانوار ایرانی فارغ از دهک‌های درآمدی حدود ۱۰ میلیون تومان در سال و مجموعه یارانه پنهان مستقیم خانوار مستتر در حامل‌های انرژی از جمله بنزین، برق، گاز و همچنین دارو و کالاهای اساسی حدود ۲۵۰ هزار میلیارد تومان است.همچنین توزیع یارانه پنهان در دهک‌ها نشان می‌دهد که متوسط دریافتی یارانه پنهان دهک دهم بیشتر از هفت برابر متوسط دریافتی دهک اول است و هر دهک دهم سالانه به طور متوسط از ۲۱ میلیون تومان یارانه پنهان مستقیم خانوار بهره‌مند می‌شود، در حالی که هر خانوار دهک اول فقط سه میلیون تومان یارانه پنهان دریافت می‌کند.

### سه میلیون زوج در کشور «نابارور» هستند

مدیر ملی پروژه جمعیت در وزارت بهداشت گفت: در حال حاضر ۳ میلیون زوج نابارور در کشور ما وجود دارد که متأسفانه سالانه ۸۰ هزار نفر به آمار این افراد افزوده می‌شود.ساره محمدی مدیر ملی پروژه جمعیت در وزارت بهداشت در گفتگو با فارس، با بیان اینکه در حال حاضر نرخ باروری در کشور ما ۲.۰۵ درصد است، اظهار داشت: این رقم تقریبا با نرخ جایگزین برابر بوده یعنی اینکه به ازای هر مرگ و میر ما تولد داریم. اما توجه داشته باشیم که وضعیت کشور در حوزه جمعیت مناسب نیست وی افزود: در حال حاضر نرخ رشد جمعیت شرایط خوبی ندارد و کشور به سمت پیر شدن در حال حرکت است. محمدی با بیان اینکه سن افزایش نرخ سرباری به دو طیف کودک و سالمند تقسیم‌بندی می‌شوند توضیح داد: این دو طیف نمی‌توانند مولد اقتصاد باشند و اگر وضعیت کشور ما به همین روال پیش برود در آینده از لحاظ اقتصادی و اجتماعی وضعیت خوبی نخواهیم داشت.

### افشاگری کفاشیان از تصمیم قطعی برای برکناری کی‌روش

رئیس پیشین فدراسیون فوتبال در تازه ترین گفتگوی خود به زوایای جدیدی از همکاری با کارلوس کی‌روش اشاره کرد و گفت: در دو مقطع اگر یک مربی ایرانی کنارم بود، کی‌روش را از کارش برکنار می کردم.علی کفاشیان تصریح کرد: یکبار در جام ملت‌های استرالیا و یکبار در جام جهانی برزیل اگر واقعاً یک مربی ایرانی قوی کنار من بود می گفتم کی روش برود چون ما را به حد انفجار رساند! یک جاهایی که گیر کی روش بودیم پایش را بیخ گلویمان می گذاشت.وی تصریح کرد: رفته رفته مدیریت کی روش از دست رفت. اوایل اینطور نبود. آن اوایل سرپرستی گذاشتیم که کارها را پیش ببرد ولی با هم نساختند و ترابیان جدا شد. کی روش تیم را به جام جهانی برد و ۵۰ یا ۶۰ درصد حرف‌هایی که می‌زد درست بود و مابقی اش را هم زور می گفت!

### تذکر جدی به صدا و سیما برای پخش گزارش علیه علی دایی

شورای نظارت بر سازمان صدا و سیما در نامه ای خواستار برخورد جدی با عوامل بخش خبری «۲۰:۳۰» در خصوص پخش گزارش نامناسب در مورد برکناری سرمربی تیم فوتبال سایپا شد.شورای نظارت بر سازمان صدا و سیما طی نامه‌ای خواستار تذکر جدی به دست اندرکاران برنامه «خارج از گود» بخش خبری «۲۰:۳۰» در خصوص پرداخت غیر حرفه‌ای و جانبداری یک طرفه و استفاده نکردن از زبان مناسب در خصوص برکناری سرمربی تیم سایپا شد.در این نامه در مورد حفظ نشدن شان و احترام یک طرف موضوع و استفاده از ادبیات نامناسب و نمایش چهره‌ای عصبی از سرمربی برکنار شده تیم سایپا به سازمان صدا و سیما تذکر داده شده است.

### واکنش کری به متهم شدن به تماس با ایران

سخنگوی وزیر خارجه آمریکا اسبق سخنان رئیس جمهوری فعلی این کشور درباره ارتباط این دیپلمات پیشین واشنگتن با ایرانی‌ها را اشتباه خواند.به گزارش ایلنا به نقل از سی‌ان‌ان، سخنگوی «جان کری» وزیر خارجه پیشین آمریکا در واکنش به سخنان «دونالد ترامپ» رئیس جمهوری آمریکا مبنی بر این که وی به طور پیوسته با ایرانی‌ها در ارتباط است، گفت: «تمام چیزهایی که امروز رئیس جمهور ترامپ گفت اشتباه است. ختم کلام.»وی که با شبکه خبری سی‌ان‌ان گفت‌وگو می کرد، افزود: «او درباره واقعیت‌ها، در اشتباه است. درباره قانون در اشتباه است و غم‌انگیز اینکه درباره نحوه استفاده از دیپلماسی برای امنیت آمریکا هم در اشتباه است.»

### ظریف به کمیسیون امنیت ملی مجلس می‌رود

رئیس کمیسیون امنیت ملی و سیاست خارجی مجلس: وزیر امور خارجه برای توضیح درباره اقدامات اخیر ایران در برجام به کمیسیون امنیت ملی می رود.حشمت‌الله فلاحت پیشه گفت: مواضع اخیر رئیس جمهور نخستین اقدام مقابله به مثل جمهوری اسلامی ایران در برابر بدعهدی‌های صورت گرفت در قبال برجام از سوی آمریکا است و به همین مناسبت محمد جواد ظریف برای تشریح شرایط جدید و پاسخ به سوالات نمایندگان روز یکشنبه در کمیسیون امنیت ملی و سیاست خارجی حاضر خواهد شد.

## دریــچه

### یادداشت های شهر سیل زده ۹/

محمد خامه یار

ما که روز اول برای صرف صبحانه جایی را نداشتیم و گوشه خیابان را برای نوشیدن یک استکان چای انتخاب و بساط خود را پهن می کنیم حالا کارمان به جایی رسیده است که برای توزیع غذا و آذوقه و بسته های بهداشتی و رفتن به روستاها که هیچ راه ارتباطی جز استفاده از بالگرد را ندارند، به دنبال دستیابی به بالگرد هستیم. همیشه متهم به بلند پروازی برای انجام کارهای بزرگ هستم. این جا هم وقتی با برخی دوستان طرح موضوع می کنم، از آن ها هم چنین نظری را می شنوم. با این حال بر انجام آنچه تصور می کنم، اصرار دارم. به دنبال برقرای ارتباط با فرمانده کل ارتش هستم که زود موفق می شوم. ساعتی نمی گذرد که فرمانده قمی کل ارتش دستور لازم را می دهد و آنچه در تصور برخی دوستان غیر ممکن جلوه می کند، ممکن می شود. برخی فرماندهان ارتش تماس می گیرند و اظهار لطف و محبت می کنند.

زمان توزیع بسته های غذایی در اولین فرصت ممکن اعلام می شود و هماهنگی لازم به عمل می آید. دیری نمی گذرد خلبان پرواز هم با تماس تلفنی برای انجام هر ماموریتی اعلام آمادگی می کند.

پادگان شهید شکارچی پل دختر اولین محل قرار اولین پرواز ماست. بالگرد توسط نیروهای قرارگاه کمک های مردمی بارگیری می شود و من به اتفاق برخی از آنان برای انجام این ماموریت اعزام می شویم. از خلبان و کادر پرواز درخواست حرکت به سوی روستای پران پرویز که راه ارتباطی آن با پل دختر قطع شده است را دارم.

دقایقی بعد از روی شهر نیمه ویران و جاده ویران پل دختر و رودخانه وحشی آن به پرواز درمی آییم و پس از عبور از چند روستا خود را بر فراز روستای پران پرویز که روستای بزرگی به نظر می رسد، می بینیم. گویا مردم روستا متوجه فرود بالگرد هستند که سراسیمه به طرف محل فرود می دوند. با نزدیک شدن به زمین هر لحظه بر تعداد مردم افزوده می شود و امکان فرود غیر ممکن می شود. خلبان دوباره بالگرد را بالا می کشد و جمعیت در میان گرد و غبار گم می شوند. به ناچار دقایقی بر فراز روستا چرخی می زنیم و در نقطه دیگری به زمین می نشینیم. هجوم مردم سیل زده که از گرسنگی رنج می برند به طرف بالگرد غیر قابل پیش بینی ماست و کمتر از چند دقیقه هر آنچه با خود از غذا و آذوقه آورده ایم به دست مردم می افتد و ما تنها تماشای صحنه ای می شویم که نشان از لزوم امدادرسانی بیشتر دارد.

امدادرسانی هوایی درد سر و ناراحتی های خودش را دارد. با دیدن جاده هایی که در حادثه سیل از بین رفته اند و با شکسته شدن و از بین رفتن پل های ارتباطی روستاها و زمین های کشاورزی و بخشی از خانه های روستایی و عدم دسترسی مردم به شهر و تهیه مایحتاج زندگی هجوم آنان به سوی بالگرد هنگام فرود را امری طبیعی می دانم. اما وقتی از فراز هر روستایی که عبور می کنیم و دست تمنای مردم آنان را می بینم ناراحت می شوم و احساس می کنم از بضاعت زیادی برای امدادرسانی به مردم را نداریم. گاه در هر پرواز چند فرود و فراز انجام می شود تا مردم نتوانند هجوم کنند و این بهترین چاره اندیشی است.


**((آگهی))**

باستناد سند شماره ۹۷۷۱۵ مورخ ۹۷/۱۲/۱۶ دفترخانه اسناد رسمی شماره ۱۵ بندر لنگه، آقای علی بهار به شماره ملی ۳۶۵۰۰۵۵۸۵۶ به نسبت شش دانگ انتقال قطعی ششدانگ از یک فروند شناور باری بشماره ثبت ۱۷۹۰۳ به آقای یوسف ملائی پلی با شماره ملی ۳۳۹۲۰۸۶۲۹۰ و خانم نسرین گچی زاده با شماره ملی ۳۴۴۰۱۴۹۴۰۴ هرکدام به نسبت سه دانگ مشاع از ششدانگ مشاع اقدام نموده است مراتب به استناد ماده ۲۵ قانون دریایی ایران آگهی می گردد.

۲۷۴/م الف

سازمان بنادر و دریانوردی