حلول ماه مبارک رمضان را تبریک می گوئیم

ایمان

روزنامه صبح ایران

سه شنبه ■ ۱۷ اردیبهشت ۱۳۹۸ ■ ۱ رمضان ۱۴۴۰ ■ ۷ می ۲۰۱۹ ■ شماره ۴۷۹۷ ■ سال بیست و دوم ■ ۲۰۰۰ تومان

تازه‌ترین توصیه رهبر انقلاب به روزه‌داران؛

فرصت سحرهای ماه رمضان را از دست ندهید

حضرت آیت‌الله خامنه‌ای در جلسه درس خارج فقه، توصیه‌هایی را برای استفاده از فرصت ماه مبارک رمضان و توجه ویژه به عبادت در سحرهای این ماه، بیان کردند.حضرت آیت‌الله خامنه‌ای روز سه‌شنبه (۱۳۹۸/۲/۱۰) در جلسه‌ی درس خارج فقه، توصیه‌هایی را برای استفاده از فرصت ماه مبارک رمضان و توجه ویژه به عبادت در سحرهای این ماه، بیان کردند.در آستانه فرارسیدن ماه مبارک رمضان متن و فیلم این بیانات رهبر انقلاب را به شرح ذیل منتشر می کند...

فلاحت‌پیشه:

نباید به رفتن ترامپ دل بست

رئیس کمیسیون امنیت ملی و سیاست خارجی مجلس با بیان اینکه نباید به رفتن ترامپ دل بست، گفت: برنامه ریزی کشور باید برای بدترین شرایط بوده و آمادگی لازم برای هر نوع شرایطی را داشته و مراقب باشیم در مسیری که آمریکا می خواهد حرکت نکنیم. حشمت الله فلاحت‌پیشه تصریح کرد: فضای افراطی گری و ضد ایرانی ،اسلامی بی سابقه‌ای در آمریکا شکل گرفته و ترامپ بخشی از این فضای حاکم بر آمریکا است که تریبون و قدرت کافی را ...

در خواست وزیر بهداشت از صدا و سیما:

برنامه‌ها را شاد کنید

*روان پریشی‌ها را جدی بگیرید

وزیر بهداشت با تاکید بر اینکه مردمان افسرده نیازمند فضای شاد هستند و طرح این سوال که چرا روان پریشی‌ها را جدی نمی گیریم و برنامه‌ها را شاد نمی کنیم؟ گفت: بارها از دوستانم در سازمان صدا و سیما خواهش کرده‌ام که تولیدات خود را با پیام‌های شادمان کننده به جامعه عرضه کنند...

۲

آیا «سرافراز» سرنوشت اش را به پوپولیسم انحرافی گره زده است

بازی ساز اصلی سرافراز گیت کیست؟

۷

معاون اول رییس جمهوری:

توسعه صادرات غیرنفتی اصلی ترین اولویت کشور است

معاون اول رییس جمهوری با بیان این که توسعه صادرات کالا و خدمات اصلی ترین و حیاتی ترین اولویت کشور است، تاکید کرد: مهمترین پیشران رونق تولید، توسعه صادرات است اسحاق جهانگیری روز دوشنبه در جلسه شورای عالی توسعه صادرات غیرنفتی کشور با بیان اینکه یکی از شاخص های موفقیت و پیشرفت کشورها توان صادرات محصولات، کالاها و خدمات آنها به بازارهای جهانی و منطقه ای است، افزود: امروز صادرات موضوعی حیاتی، وظیفه ای ملی و قانونی است و باید تلاش کنیم تا کالاها و خدمات با کیفیت و مطابق با استانداردهای بین المللی ...

۲

سخنگوی وزارت کشور تاکید کرد

پرهیز دستگاه‌ها از برپایی افطاری‌های تجملاتی

۲

رییس سازمان برنامه و بودجه:

تاثیر ارز دولتی بزودی در سفره های مردم احساس می شود

۲

زمان واریز سود سهام عدالت سال ۹۷

۸

رئیس قوه قضاییه با اشاره به اجرای قانون رسیدگی به دارایی مسئولان:

دنبال مچ گیری نیستیم

آیت الله مقتدایی در دیدار با شهردار قم:

همگان شاهد تغییرات اساسی مثبت در شهر مقدس قم هستند

مدیر شورای عالی حوزه علمیه قم خدمت در شهر مقدس قم که حرم اهل بیت است را یک توفیق دانست و گفت: این یک نعمت الهی است که برای شکر آن باید با جدیت، علاقه و اخلاص برای رفاه حال مردم خدمات را ارائه داد. آیت الله مرتضی مقتدایی مدیر شورای عالی حوزه علمیه قم ظهر دیروز در دیدار با شهردار قم و معاونین و مدیران شهرداری قم گفت: امیدواریم با خدمات خالصانه‌ای که کارکنان شهرداری ارائه می دهند مشمول عنایت‌های حضرت ولی عصر (عج) و حضرت معصومه (س) قرار بگیرند، قم حرم اهل بیت است و خدمت کردن به حرم اهل بیت افتخار بالایی است و این توفیق شامل هر کس نمی شود وی افزود: این یک نعمت الهی است و برای هر نعمتی شکر آن نعمت را باید به جای آورد و شکر این نعمت این است که ان شاءالله با جدیت، اخلاص ،شوق و علاقه عمران و آبادانی و نه از باب وظیفه برای رفاه حال مردم خدمات خوبی را ارائه داد...

۸

استاندار قم تاکید کرد

جذب مشارکت های مردمی برای آزادی زندانیان جرائم غیرعمد

استاندار قم با اشاره به اهمیت آزادی زندانیان جرائم غیرعمد در کاهش آسیب های اجتماعی اعتبارات دولتی برای رفع این مشکل را محدود دانست و اظهار کرد: مشارکت مردم برای آزادی زندانیان جرائم غیرعمد بایستی جلب شود. دکتر بهرام سرمست جلسه ستاد هماهنگی برگزاری مراسم گلریزان آزادی زندانیان جرائم غیر عمد استان قم، با اشاره به آثار و برکات امور خیریه در جامعه، اظهار کرد: باید برای فرهنگ سازی در انجام امور خیر همچون آزادی زندانیان جرائم غیرعمد اهتمام ویژه تری صورت پذیرد .استاندار قم با بیان اینکه آزادی یک زندانی جرائم غیرعمد، آزادی و رفع گرفتاری از خانواده ها و جامعه را در پی خواهد داشت ، تصریح کرد: بازگشت زندانیان جرائم غیر عمد به کانون خانواده و جامعه، آثار فرهنگی بسزا و انتفاع اجتماعی خواهد داشت. سرمست نقش خیرین و فعالان اقتصادی را در کمک به زندانیان ...

۸

سرمقاله

محمدصادق خرازی

فریب بازی آمریکا را نخوریم

یک سال از خروج ایالات متحده از برجام به دستور و امضای دونالد ترامپ، رئیس جمهوری امریکا گذشت. برجامی که بعد از ۱۲ سال کش مکش و مذاکرات جدی در سطوح مختلف و بعد از رایزنی ها و ابتکارات دیپلماتیک دستگاه سیاست خارجی ما توسط محمدجواد ظریف، وزیر امور خارجه کشورمان به امضا رسیده بود و امیدهای بسیاری را برانگیخته بود. برجام انتظارات ما را در سطح بین المللی و جهانی بالا برد. اما واقعیت این است که برجام، برجام بود؛ ما توقعاتمان را از آن بالا بردیم. شاید اگر توقعاتمان از برجام بالا نبود و آن را توافقی مثل توافق های دیگر می دیدیم با خروج یکجانبه ترامپ از آن راحت تر و آسان تر کنار می آمدیم. به هر حال نمی توان این واقعیت را کتمان کرد که هیچ کس گمان نمی کرد دونالد ترامپ رئیس جمهوری امریکا شود. حتی در درون امریکا، کارشناسان امریکایی و حتی پایگاه های بزرگ نظرسنجی که عموما قبل از انتخابات مورد استناد قرار می گیرند کمترین احتمال را برای پیروزی دونالد ترامپ پیش بینی می کردند. همه فکر می کردند فردی که حرف های رکیک می زند، از زدن اتهامات مختلف دروغ به رقبایش و هر آن کس که از او خوشش نمی آید، ابایی ندارد و به راحتی از روابط جنسی اش سخن می گوید، نمی تواند مورد اقبال رای دهندگان امریکایی باشد. به ویژه که در هر مقطعی پرونده ای غیراخلاقی از او افشا می شود. همه فکر می کردند که امریکایی ها نسبت به پرستیژ و احترام رئیس جمهورشان حساسیت دارند و برای همین به چهره ای مثل ترامپ رای نمی دهند. اما ترامپ در کمال ناباوری انتخاب شد. انتخاب او آن قدر عجیب بود که خود امریکایی ها از انتخابش شوکه شدند. ترامپ از همان روز اول که انتخاب شد عزم خود را جزم کرد تا به هر آن چه وعده داده بود عمل کند. وی از همان روز اول و در جریان رقابت های انتخاباتی اش شعار خروج از برجام را سر می داد و وعده می داد رئیس جمهور شود "برجام را پاره می کند." اما کسی گمان نمی کرد که او از برجام که واقعیتی عینی بود و حمایت جامعه جهانی را پشت سر خود داشت به این سادگی خارج شود. اما ترامپ ثابت کرد نه تنها به توافق برجام پایبند نیست بلکه به هیچ توافقی که باب میلش نباشد حتی اگر امضای همه جهانیان را پشت سر خود داشته باشد، پایبند نمی ماند. او از توافق پاریس که مورد اجماع همه کشورهای جهان بود، خارج شد. معاهده نفتا را به چالش کشید و از آن خارج شد و کشورهای عضو را بر آن داشت آن چه او می خواهند را امضا کنند. از معاهده آسیا - پاسفیک خارج شد. توافق موشک‌های هسته‌ای میان برد با روسیه را فسخ کرد. و از پیمان جهانی سازمان ملل برای بهبود مهاجران و پناهندگان خارج شد. به اعتقاد بسیاری از کارشناسان او نسبت به باراک اوباما، رئیس جمهوری پیشین نفرت عجیبی دارد - برخی این نفرت را نژادی می دانند - برای همین از هر توافقی که او امضا کرده باشد، خارج می شود. تقریبا او از هر توافقی که اوباما امضا کرده باشد، خارج شده است برای همین نمی توان این خرده را به ایران گرفت که چرا پای برجام ایستاده است یا ایران آن را نقض نمی کند، چرا که برجام توافقی جهانی بوده که یکی از طرف های آن به صورت یکجانبه از آن خارج شده و این ارتباطی به ایران ندارد. ترامپ ثابت کرده که به هیچ چیز پایبند نیست و همان طور که گفته شد نه فقط به برجام بلکه به معاهده های جهانی دیگر پایبند نبوده است. او کسی است که فعلا منافع خود را در جهت تامین همه جانبه منافع اسرائیل قرار داده و در همین راستا حتی در صدد لغو معاهده های قدیمی مثل توافق اسلو میان فلسطین و اسرائیل بر آمده و قصد دارد با اعلام معامله قرن که جارد کوشنر، دامادش معمار آن است، بر آتش بحران های خاورمیانه بدمد. حتی خروجش از برجام نیز از جهتی دیگر در دفاع چشم و گوش بسته از منافع اسرائیل قابل تفسیر است در این شکی نیست که برجام یک واقعیت است که نمی توان آن را منکر شد. برجام یک توافق بین المللی است که امضای کشورهای بزرگ جهانی را پای خود دارد و در سازمان ملل و شورای امنیت به تصویب رسیده و از حمایت بین المللی برخوردار است. برجام بر اساس یک سری واقعیت های محیطی و جهانی به دست آمده است. ما وارث یک فعل و انفعالاتی در جهان پیرامون‌مان بودیم که برجام در بستر آن و در پی یک سری تحولات ژئواستراتژیک در منطقه به دست آمده است. تغییر خاستگاه جهانی ما بعد از برجام از دستاوردها و نتایج برجام بوده است. شاید این تغییر خاستگاه یکی از دلایلی دشمنی امریکای ترامپ با ما باشد. در این یک سالی که ترامپ از برجام خارج شده، کاری نبوده است که او و تیمش علیه ایران انجام نداده باشند. از اعمال تحریم های سخت و ظالمانه گرفته تا فشار بر دولت ها و شرکت های مختلف برای قطع همکاری با ایران تا تلاش برای تشکیل منظومه ای ضد ایرانی با دمیدن بر توهم ایران هراسی. در حال حاضر آن چه دولت تندروی ترامپ دنبال می کند، عصبانی کردن ایران و تحریک آن به انجام یک کار متهورانه است، از خروج از برجام گرفته تا آغاز درگیری در خلیج فارس. جان بولتون، مشاور امنیت ملی امریکا تا کنون حداقل یک بار به بهانه های واهی به سراغ کنگره رفته تا مجوز جنگ علیه ایران را بگیرد. روشن است که بعد از فشارهای همه جانبه علیه ایران طرف امریکایی دنبال بهانه ای برای عصبانی کردن ایران می گردد. به هوش باشیم که فریب این بازی را نخوریم و تن به تله های خطرناک آن ندهیم. برای امریکا ویران کردن امری عادی است، کاری که در عراق و افغانستان کرد، اما این به درایت و و تدبیر ما بستگی دارد که وارد بازی خطرناک امریکا نشویم.

رئیس قوه قضاییه با اشاره به اجرای قانون رسیدگی به دارایی مسئولان:

دنبال مچ گیری نیستیم

رئیس قوه قضاییه گفت: هدف ما از اجرای قانون رسیدگی به دارایی مسئولان، مچ گیری نیست بلکه در پی شفافیت و اقدامات پیشگیرانه هستیم در واقع، این قانون برای صیانت هر چه بیشتر از حیثیت مسئولان و مقامات جمهوری اسلامی است.

آیت الله سید ابراهیم رئیسی روز دوشنبه در جلسه مسئولان عالی قضایی با اشاره به قانون «رسیدگی به دارایی مقامات، مسئولان و کارگزاران جمهوری اسلامی ایران» مصوب سال ۹۴ که پس از تصویب مجلس از سوی شورای نگهبان و مجمع تشخیص مصلحت نظام نیز بررسی و به دستگاه قضایی ابلاغ شده است، افزود: تدوین آیین نامه اجرایی این قانون بر عهده دستگاه قضایی نهاده شده و در حال نهایی شدن است. به زودی این قانون که مبنای آن اصل ۱۴۲ قانون اساسی است، به مرحله اجرا درمی آید.

*** قانونی برای صیانت بیشتر از حیثیت مسئولان**

وی افزود: هدف ما از اجرای این قانون، مچ گیری نیست بلکه در پی شفافیت و اقدامات پیشگیرانه هستیم. در واقع، این قانون برای صیانت هر چه بیشتر از حیثیت مسئولان و مقامات جمهوری اسلامی است؛ به نحوی که با تدوین ساز و کارهای مناسب، عملا نظارت بر دارایی کارگزاران نظام به گونه ای صورت گیرد که مسئولان مدام از سوی هر شخص یا رسانه ای در معرض اتهام نبوده و شبهه ای در خصوص دارایی هایشان وجود نداشته باشد.

*** مسئولان دولتی پیش از ورود قوه قضاییه بر قیمت‌ها نظارت کنند**

رئیس قوه قضاییه با تاکید بر انجام تکالیف قانونی دستگاه قضایی در حوزه مقابله با گرانی ها، از مسئولان دولتی خواست که پیش از ورود قوه قضاییه، به وظایف قانونی خود در زمینه نرخ گذاری و نظارت بر قیمت ها عمل کنند تا مردم، هر روز با یک نرخ جدید مواجه نشوند.

*** مردم نباید هر روز با یک نرخ جدید مواجه شوند**

رئیس قوه قضاییه، دگرخواهی در پرتو خداخواهی را از مهمترین جلوه‌های معنوی ماه مبارک رمضان برشمرد و افزود: این جلوه معنوی برای کسانی که مسئولیتی بر عهده دارند، مضاعف است. امروز مهم ترین وظیفه مسئولان، گره گشایی از زندگی مردم و رفع مشکلات معیشتی است. در همین راستا، لازم است همه دستگاه های دولتی اعم از سازمان حمایت از حقوق مصرف کنندگان، وزارت صنعت، معدن و تجارت و همچنین سازمان تعزیرات حکومتی، وظایف قانونی خود را در حوزه نرخ گذاری و نظارت بر قیمت ها انجام دهند و پیش از آنکه دستگاه قضایی ورود کند، این وضعیت را که مردم هر روز با یک نرخ جدید مواجه می شوند، سامان دهند.

*** جلوگیری از افزایش قیمت ها وظیفه مسئولان دولتی است**

رئیسی با طرح این پرسش که فارغ از نظام عرضه و تقاضا، چه کسانی قیمت مسکن، خودرو، ارز، طلا و مایحتاج ضروری مردم را تعیین می کنند، بر نظارت بر نرخ ها خصوصا در وضعیت فعلی تاکید کرد و یادآور شد: وظیفه مهم مسئولان دولتی این است که از این افزایش لجام گسیخته قیمت ها که موجب نگرانی مردم می شود، جلوگیری کنند و قطعا قوه قضاییه نیز همانند گذشته به تکالیف قانونی خود در این زمینه عمل می کند و دادستان ها نیز همکاری های لازم را در این حوزه خواهند داشت.

*** بهترین فرصت برای احیای فرهنگ صلح و سازش**

آیت الله رئیسی، یکی دیگر از جلوه های ماه مبارک رمضان را کاهش دعاوی و جرم و جنایت در کشور دانست و گفت: طبق همه آمارها، هر ساله در ماه مبارک رمضان شاهد کمترین میزان ورودی پرونده به دادگستری ها و مراجع انتظامی هستیم و این ایام بهترین زمان برای احیای فرهنگ صلح و سازش است که از دوران قدیم در آموزه های دینی و ملی ما وجود داشته و بر اساس آن، اغلب دعاوی و نزاع های جزئی با ریش سفیدی و کدخدامنشی میان بستگان و حتی تجار و بازاریان، به سازش منتهی می‌شده و کمتر موضوعات به عدلیه و محکمه ارجاع می شده است. وی افزود: این یک الگوی قابل توجه برای محققان و پژوهشگران است که تاثیر توجه به معنویت و نزدیکی به ساحت قرب الهی را بر شکل گیری دعاوی، تنش ها و ارتکاب جرایم و همچنین احیای فرهنگ میانجی گری و اصلاح ذات البین را بررسی کنند تا بتوان به شکلی دقیق و برنامه ریزی شده، از بستر معنوی ماه مبارک رمضان برای تعمیق و نهادینه سازی فرهنگ صلح و سازش و همچنین پیشگیری از دعاوی و جرایم استفاده کرد.

*** ضرورت پرهیز از پیام سازش و تسلیم**

رئیس قوه قضاییه با اشاره به سخنان اخیر مقام معظم رهبری مبنی بر ضرورت اتخاذ آرایش متناسب در برابر آرایش جنگی دشمن، گفت: امروز دشمن در حوزه های اقتصادی، سیاسی و رسانه ای، آرایش جنگی به خود گرفته و این امر ایجاب می کند که همگان با یک روحیه انقلابی و جهادی، وضعیت متناسبی در برابر این آرایش جنگی داشته باشیم.

وی افزود: آرایش متناسب در جبهه اقتصادی، تقویت ظرفیت های اقتصاد داخلی، رونق تولید و اشتغال و توجه هر چه بیشتر به مولفه های اقتصاد مقاومتی است. در حوزه سیاسی، بهترین آرایش و وضعیت، انسجام ملی و همصدایی و پرهیز از ارسال هرگونه پیام و سیگنال سازش و تسلیم است.

این استاد حوزه اضافه کرد: امروز ارسال این قبیل پیام ها که حاکی از عقب نشینی در برابر دشمن باشد، محکوم به شکست است. در حوزه روانی و رسانه ای نیز، آشنایی با ترفندهای جنگ روانی دشمن و مقابله با این ترفندها، بهترین و موثرترین راهبرد به شمار می آید.

*** آمریکا و رژیم صهیونیستی به هیچ‌اصولی پایبند نیستند**

رئیس قوه قضاییه با اشاره به جنایت اخیر رژیم صهیونیستی در حمله به مردم بی گناه غزه و شهادت شماری از زنان و کودکان فلسطینی، این وضعیت را که دستاورد حمایت های بی چون و چرای آمریکا از رژیم اشغالگر قدس است، برای همگان عبرت آموز دانست و تاکید کرد: این، ماهیت آمریکاست و نشان می دهد که به هیچ موازین و اصولی جز منافع سلطه طلبانه خود پایبند نیست.

وی افزود: بر همین اساس، مناسب ترین آرایش ما در برابر این دولت های جنایتکار، مقاومت و ایستادگی تحت رهنمودهای داهیانه مقام معظم رهبری و همچنین تقویت توانمندی های داخلی و بهره گیری صحیح از نیروی انسانی کارآمد، متخصص و متعهد است.

خبر

تازه‌ترین توصیه رهبر انقلاب به روزه‌داران؛

فرصت سحرهای ماه رمضان را از دست ندهید

حضرت آیت‌الله خامنه‌ای در جلسه درس خارج فقه، توصیه‌هایی را برای استفاده از فرصت ماه مبارک رمضان و توجه ویژه به عبادت در سحرهای این ماه، بیان کردند.

به گزارش مهر، حضرت آیت‌الله خامنه‌ای روز سه‌شنبه (۱۳۹۸/۲/۱۰) در جلسه‌ی درس خارج فقه، توصیه‌هایی را برای استفاده از فرصت ماه مبارک رمضان و توجه ویژه به عبادت در سحرهای این ماه، بیان کردند.

پایگاه اطلاع‌رسانی KHAMENEI.IR در آستانه فرارسیدن ماه مبارک رمضان متن و فیلم این بیانات رهبر انقلاب را به شرح ذیل منتشر می کند:

دوستان عزیز! ماه رمضان فرصت خیلی خوبی است، فرصت بسیار خوبی است. البتّه فرصت تبلیغ است، فرصت تبیناست، فرصت اُنس با مردم است، فرصت کمک به فقرا است لکن از همه‌ی اینها بالاتر، فرصت تعبّد است، فرصت تقرّب است، فرصت روزه‌ای است که می گیرید، فرصت نشستن سر سفره‌ی رحمت الهی، سر سفره‌ی ضیافت الهی است. این سفره‌ی ضیافتی که میگویند، این ضیافت، همین روزه‌ی شما است، همین نافله‌ی شما است، همین نماز شما است که به جا می آورید.

البتّه اعمال ماه رمضان خیلی زیاد است؛ شما ملاحظه کنید در اقبال سیّدبن‌طاووس، برای هر شب چقدر اعمال، چقدر نمازهای مختلف و گوناگون [ذکر می کند] که ما واقعاً بعضی‌مان قاصریم، بعضی‌مان [هم] جاهل به اهمّیّت این کارها هستیم -که حالا محلّ [بحث نیست] - لکن یک قدرِ متیقّن‌هایی، یک قدر اقل هایی وجود دارد که اینها را نباید از دست داد.

سحر ماه رمضان همه پا می‌شوند؛ نباید این سحر را از دست داد؛ سحر فرصت خیلی خوبی است. مکرّر عرض کرده‌ایم که اگر ماها از سحر استفاده نکنیم، در این دنیای شلوغ، وقت دیگری نداریم برای خلوت با خودمان، با دلمان، با خدای خودمان؛ واقعاً وقتی باقی نمی‌ماند. ما گرفتاریم؛ در این ۲۴ ساعت، چند ساعتش که خوابیم، آن ساعتهایی هم که بیدار هستیم، گرفتاریم؛ هر کسی یک مشغولیّتی دارد یا مشغولیّتهای مختلفی دارد. آن فراغتهایی که وجود داشت، امروز وجود ندارد - [البتّه] نقص زمانه نیست، طبیعت زمانه است - بالاخره امروز وسایلی هست و زندگی، یک زندگی ماشینی است. امروز پدیده‌هایی وجود دارد که این پدیده‌ها در گذشته وجود نداشته؛ [لذا] گرفتاری زیاد است.

نمی‌شود در ایّام روز -چرا، [البتّه] اوحدیّ از مردم، در حال حرکت، در حال معامله، در حال کار فنّی، در حال کار با رایانه، در همه‌ی اوقات با خدای متعال مأنوسند و مشغول ذکرند و ذکر دائم دارند: الَّذینَ هُم عَلی صَلاتِهِم دائِمون؛ بعضی‌ها این جور هستند که دائم در نمازند؛ حالا ما که دستمان به دامن آنها نمی‌رسد و از آنها دوریم، ولی کسانی آن‌جور هستند- فرصت ما فقط سحر است؛ اگر چنانچه سحر را از دست بدهیم، دیگر واقعاً فرصتی باقی نمی‌ماند. خداوند ان‌شاءاللّه همه‌تان را محفوظ بدارد.

جمهوری اسلامی ایران
وزارت نیرو

موضوع: آگهی تمدید ممنوعیت توسعه بهره برداری از منابع آب زیرزمینی محدوده مطالعاتی اسدآباد واقع در استان همدان

پیرو آگهی ممنوعیت شماره ۹۲/۴۱۹۲۲/۷۰۰ مورخ ۹۲/۱۰/۷، بر اساس نتایج مطالعات وبررسی‌های به عمل آمده، افت سطح آب زیرزمینی و کسری حجم مخزن در محدوده مطالعاتی اسدآباد همچنان ادامه دارد، لذا به منظور جلوگیری از افزایش افت سطح آب زیرزمینی در محدوده یاد شده، به موجب ماده ۴ قانون توزیع عادلانه آب، ممنوعیت حفر چاه عمیق، نیمه عمیق و احداث قنات و یا هرگونه افزایش بهره‌برداری از منابع آب (به استثنای موارد مندرج در آئین نامه اجرائی قانون الحاق یک ماده به قانون وصول برخی از درآمدهای دولت و مصرف آن در موارد معین و ماده ۵۷ قانون تنظیم بخشی از مقررات مالی دولت مصوب سال ۸۴ و در حد سقف تخصیص آب ابلاغ شده) در محدوده مطالعاتی مذکور طبق نقشه‌های موجود در دفتر حفاظت و بهره‌برداری منابع آب و امور مشترکین شرکت مادر تخصصی مدیریت منابع آب ایران و شرکت آب منطقه‌ای همدان از تاریخ اتمام آگهی فوق (۹۷/۱۰/۹) به مدت ۵ سال دیگر تا تاریخ ۱۴۰۲/۱۰/۹ با حدود اربعه به شرح ذیل تمدید می‌گردد.

شمال : از خط‌الرأس ارتفاعات کوه آلموقولاغ (نقطه ارتفاعی ۲۹۴۶) در امتداد مرز محدوده مطالعاتی تا کوه لوجار (نقطه ارتفاعی ۲۸۳۱)

غرب : از نقطه ارتفاعی ۲۸۳۱ کوه لوجار در امتداد مرز محدوده مطالعاتی به کوه شیطان بازار، نقطه ارتفاعی ۲۵۲۹، کوه کان کبود، کوه خال برف، نقاط ارتفاعی ۲۳۶۵ و ۲۳۸۵ و در ادامه تا کوه اکبرآباد (نقطه ارتفاعی ۲۶۷۵)

جنوب : از خط‌الرأس ارتفاعات کوه اکبرآباد (نقطه ارتفاعی ۲۶۷۵) به کوه سیردر و در ادامه در امتداد مرز محدوده مطالعاتی به نقطه ارتفاعی ۱۸۹۲ و در ادامه تا کوه کلوه

شرق : از خط‌الرأس کوه کلوه به کوه سوخته رود، نقطه ارتفاعی ۲۹۳۹، کوه قراول خانه (نقطه ارتفاعی ۲۶۴۸)، نقاط ارتفاعی ۲۶۴۰، ۲۵۵۷ و از آنجا تا کوه آلموقولاغ (نقطه ارتفاعی ۲۹۴۶)

۳۴۱/م الف

وزارت نیرو

ارتباط با روزنامه
eimannews@yahoo.com
www.emanaily.ir
@eimannews

ایران
سه شنبه – ۱۷ اردیبهشت ماه ۱۳۹۸ – سال بیست و دوم – شماره ۴۷۹۷

یادداشت

مصطفی دانشده

چرا باید از ترامپ ممنون باشیم؟

تقریبا همه دنیا از دست ترامپ و تصمیم‌هایش شاکی هستند. او مثل بچه شری می‌ماند که یک محله را عاصی کرده است و هیچ‌کس از دست او آسایش ندارد ما ایرانی‌ها هم حسابی از دست ترامپ کفری هستیم، چون بیشترین شیشه‌ای که از سنگ‌های او شکسته است متعلق به ماست. اما به خاطر برخی از تصمیمات باید از او تشکر کنیم. باید از ترامپ تشکر کنیم که می‌خواهد فروش نفت را ما را صفر کند. حداقل این کار او باعث می‌شد مسؤولان کشور بالاخره دست خود را از پول نفت بیرون بیاورند و به سراغ درآمدهای غیرنفتی بروند این نفت باعث شده بود تا تمام چرخه تولید ایران در سایه بشکه‌های نفت باشد. شاید این کار رییس جمهور آمریکا باعث شود ما در چاه‌های نفت را ببندیم و در توریسم را باز کنیم ما اگر بتوانیم همین مردمان کشورهای همسایه را جذب ایران کنیم دیگر از درآمد نفت بی‌نیاز می‌شویم. روس‌ها و عرب‌ها می‌توانند، جور تمام بشکه‌ها را بکشند اگر ما شرایط را فراهم کنیم. گسترش صنعت توریسم یک نمونه از فرصت‌هایی است که پیش روی ماست باید از ترامپ ممنون باشیم که به خاطر تحریم‌ها به ما نشان داد که انسانیت ما لنگ می‌زند. او از برجام خارج شد و قیمت دلار بالا رفت. برخی از کالاها نایاب شد و مردم دچار مشکل شدند این مشکلات اما باعث نشد که ما دست به دست هم بدهیم بلکه کار را به جایی رساند که ما برای خالی کردن بازار از اجناس مورد نیاز خود از هم سبقت بگیریم. نه تنها کنار هم نبودیم بلکه از شانه‌های هم برای رسیدن به یک پوشک بیشتر بالا رفتیم. در همین روزها خبر رسیده است که مردم برای خریدن ماکارونی سر و دست شکسته‌اند و فروشگاه‌ها را خالی کرده‌اند بعد از تحریم‌های ترامپ، معلوم شد در این کشور چقدر رانت خواری و سوءاستفاده از ارزهای دولتی وجود داشته است. اگر یادتان باشد در خبرها داشتیم که با دلار ۴۲۰۰ تومانی یک تیم فوتبال تایر خودرو وارد کرده بود. یک شرکت خودرو سازی، چایی وارد کرده یا شرکت وارد کننده پارچه ۱۲۰ هزار یورو لوبیا چیتی وارد کرده بود. باید از ترامپ ممنون باشیم که با اعمال دوباره تحریم‌ها باعث شد فضای اقتصادی ایران به سمت شفافیت حرکت کند. این شفافیت باید به گونه‌ای باشد که فرد و نهادی جرات نکند یک ریال را از آن سو به این سو ببرد دبله، تحریم‌های ترامپ سختی‌های بی‌شماری را برای ایران به باور آورده است. تحریم بد است، بد است، بد است اما همزمان، به دلیل فشار تحریم ها و افکار عمومی، دولت بالاخره مجبور شده دست به اقداماتی بزند که برای مدت زمان طولانی، خواسته عمومی مردم بوده است.

اخبار

معاون سازمان حج و زیارت:

امسال حج عمره نداریم

معاون حج و عمره سازمان حج و زیارت گفت: با توجه به انجام نرسیدن توافقات بین مسئولان وزارت حج عربستان و ایران و نیز از دست رفتن زمان اعزام، امسال به طور قطع، حج عمره نخواهیم داشت.

اکبر رضایی افزود: با توجه به اینکه هم اکنون در آستانه ماه مبارک رمضان هستیم و عملیات های اعزام برای حج عمره از پایان ماه صفر آغاز و تا نیمه ماه مبارک رمضان به انجام می رسد عملاً از لحاظ زمانی نیز فرصتی برای اعزام در سال جاری وجود ندارد. وی ادامه داد: پس از به انجام رسیدن عملیات حج واجب امسال و در صورت فراهم بودن زمینه برای اعزام به حج عمره و به توافق رسیدن مسئولان دو کشور اقدامات اجرایی اعزام آغاز خواهد شد، در صورت توافق عربستان بر مبنای خواسته مسئولان مربوطه کشورمان با حفظ عزت و احترام زائران ایرانی و پس از عقد تفاهم نامه موضوع حج عمره نیز به انجام خواهد رسید رضایی اظهار داشت: زائران حج نمایندگان جمهوری اسلامی ایران در کنار سایر مسلمانان کشورهای جهان اسلام هستند که باید با رعایت هر چه بیشتر اصول و مسائل اخلاقی با حضور خود در حج نقش بسیار مهمی در جهان اسلام دارند معاون سازمان حج در خصوص اقدامات انجام شده برای حج واجب امسال نیز گفت: براساس برنامه های زمان بندی شده اقدامات اولیه حج در خصوص اسکان در مکه و مدینه، حمل و نقل، جابجایی و دیگر مسائل مربوطه به خوبی انجام گرفته و بخشی از آن نیز در حال انجام است رضایی با توجه به گرمای پیش رو در ایام حج از زائران خواست با حفظ آمادگی و حضور در نشست های آموزشی با آگاهی خاصی سفر خود را آغاز کنند وی با اشاره به اینکه امسال ۸۶ هزار ۵۵۰ نفر زائر به سرزمین وحی از ۱۷ تیرماه اعزام خواهند شد، گفت: زائران کشورمان از ۲۰ ایستگاه پروازی راهی سرزمین وحی خواهند شد که البته در صورت به انجام نرسیدن تعمیرات در یک یا دو فرودگاه در حال تعمیر کشور دو پرواز یادشده شده در دیگر ایستگاه‌های موجود ادغام خواهد شد وی در پاسخ به این سوال که آیا همانند سال های گذشته به دلیل نبود سفارت ایران در عربستان دفاتر موقت دایر خواهد شد یا خیر؟، گفت: مطابق با تفاهم انجام شده با مسئولان وزارت حج عربستان و امضا این تفاهمنامه توسط رئیس سازمان حج و زیارت قرار است ۱۰ نفر از دیپلمات های کشورمان برای انجام امور حقوقی و کنسولی زائران در ایام مناسک حج به زائران اعزامی از ایران در مکه و مدینه ارائه خدمات کنند.

در خواست وزیر بهداشت از صدا و سیما:

برنامه‌ها را شاد کنید

وزیر بهداشت با تاکید بر اینکه مردمان افسرده نیازمند فضای شاد هستند و طرح این سوال که چرا روان پریشی‌ها را جدی نمی گیریم و برنامه‌ها را شاد نمی کنیم؟ گفت: بارها از دوستانم در سازمان صدا و سیما خواهش کرده‌ام که تولیدات خود را با پیام‌های شادمان کننده به جامعه عرضه کنند.

دکتر سعید نمکی در مراسم اختتامیه پنجمین جشنواره بین المللی عکس سلامت در زنجان اظهار داشت: تعاریف زیادی از هنر وجود دارد، برخی معتقدند که هنر، زبان زیبای گفتمان احساس است، اما من همیشه اعتقاد دارم که هنر، زبان زیبای گفتمان عشق و عاشقی است و عشق زبان بین المللی است و هنر حد و مرز و جغرافیایی نمی شناسد.

وی گفت: در بین همه هنرها در کنار شعر و شاعری و موسیقی، به عکاسی علاقه وافری دارم و معتقدم که عکاسی، هنر جاودانه و مانا کردن لحظات میرا و گذرا است که می توان این لحظات را در قابی برای همیشه نگه داشت وی تصریح کرد: هنر همواره آرام کننده روان یک جامعه نیست، بلکه بیانگر درون پریشان یا آرام یک جامعه است و عده‌ای می پرسند که چرا موسیقی ایران اینقدر گوشه های غم انگیز دارد. به عنوان نمونه، آواز دشتی غم انگیز است چون این سرزمین همواره مورد هجوم، پر از غم و اندوه و هجمه و گاهی اوقات شادی و نشاط بوده است و اینکه فکر کنیم هنر که آیینه تمام نمای احساسات یک جامعه و روح لطیف هنرمندان یک کشور است و همواره بخواهد شادی را منتقل کند، اندیشه عبثی است وزیر بهداشت با بیان اینکه هنرمند آیینه تمام نمای زمان خودش است، افزود: هنرمند می تواند پژواک درون آرام یا ناآرام خود را با ابزار هنر به نسل های آینده منتقل کند وزیر بهداشت ضمن تاکید بر اینکه توسعه زیرساخت‌های زندگی، در برخی موارد انسان ها را از همدیگر دور می کند، گفت: امروز با خصوصی سازی محیط زندگی حتی از وضعیت همسایه‌های خودمان نیز اطلاعی نداریم و برگشت به شیوه‌های قدیمی زندگی و زندگی با هم، بسیار ضروری است. وی تاکید کرد: بارها از دوستانم در سازمان صدا و سیما خواهش کرده‌ام که تولیدات خود را با پیام های شادمان کننده به جامعه عرضه کنید. اینکه آخر یک سریال از سازمان پزشکی قانونی، سازمان بهشت زهرا، مبارزه با مواد مخدر و فلان بیمارستان تشکر کنیم، اشتباه است و اینکه برای مثال از اخبار جهان، فستیوال های شادی را که در جهان برگزار می شود را کمتر به مردم نشان دهیم و در عوض تمام غم ها، غصه ها، انفجار و خونریزی را به ذهن خسته مردم منتقل کنیم، اشتباه است.

رییس کل سازمان نظام پزشکی:

کارتخوان، ارتباطی با فرار مالیاتی پزشکان ندارد

رییس کل سازمان نظام پزشکی با اشاره به مباحث مطرح شده درباره نصب کارتخوان در مطب پزشکان، با بیان اینکه اکثر پزشکان از کارتخوان استفاده می کنند، گفت: در مجموع سازمان نظام پزشکی از هر اقدامی که منجر به تسهیل خدمت به مردم و بیمار شود، استقبال می کند.

دکتر محمدرضا ظفرقندی در نشستی خبری درباره نصب کارتخوان در مطب پزشکان، گفت: بحث‌ها در این ارتباط واقعی نیست و اکثر پزشکان از کارتخوان استفاده می کنند. نظر سازمان نظام پزشکی بر این است که هر اقدامی منجر به تسهیل خدمت به مردم و بیمار شود، از آن استقبال می کند وی ادامه داد: آنچه که مورد اعتراض است، این است که اگر موضوعی در مجلس مطرح می‌شود، باید برای همه صنوف باشد؛ چرا در مجلس مبحثی را برای یک صنف خاص مطرح می کنند. کارتخوان باید برای همه صنوف باشد وی گفت: از طرفی با تبلیغات سوء بحث کارتخوان را به فرار مالیاتی ربط می‌دهند؛ در حالیکه بر اساس اظهار صریح مسوولین سازمان مالیاتی، کارتخوان ارتباطی با فرار مالیاتی پزشکان ندارد. به هر حال ما از قانون تبعیت می کنیم. ظفرقندی ادامه داد: بحث بازنگری تعرفه‌های پزشکی به شرایط اقتصادی دولت بازمی گردد. ما در این زمینه نامه‌ای را برای شورای عالی بیمه نوشتیم. این درخواست بازنگری مورد توجه قرار گرفت و قرار شد در این زمینه جلسه‌ای داشته باشیم. البته قطعا دولت هم مشکل دارد و ما متوجه این مشکلات هستیم، اما چون در این حوزه متولی هستیم، نمی خواهیم کیفیت کاهش یابد. وی درباره شکایت به دیوان عدالت اداری برای تعرفه‌ها نیز گفت: هر کسی می تواند به دیوان عدالت اداری شکایت کند. این شکایت در سنوات قبل هم از سوی سازمان انجام شده اما نتیجه‌ای حاصل نشده است. چند ماه طول می کشد تا شکایت در دستور قرار گیرد و مشکلات امسال را حل نمی کند.

معاون اول رییس جمهوری:

توسعه صادرات غیر نفتی اصلی‌ترین اولویت کشور است

معاون اول رییس جمهوری با بیان این که توسعه صادرات کالا و خدمات اصلی‌ترین و حیاتی‌ترین اولویت کشور است، تاکید کرد: مهمترین پیشران رونق تولید، توسعه صادرات است.

اسحاق جهانگیری روز دوشنبه در جلسه شورای عالی توسعه صادرات غیرنفتی کشور با بیان اینکه یکی از شاخص های موفقیت و پیشرفت کشورها توان صادرات محصولات، کالاها و خدمات آنها به بازارهای جهانی و منطقه‌ای است، افزود: امروز صادرات موضوعی حیاتی، وظیفه ای ملی و قانونی است و باید تلاش کنیم تا کالاها و خدمات با کیفیت و مطابق با استانداردهای بین المللی برای عرضه و رقابت در بازارهای جهانی ارائه کنیم.

جهانگیری با اشاره به اهمیت صادرات غیرنفتی در سال ۹۸ تاکید کرد: توسعه صادرات کالا و خدمات اصلی‌ترین و حیاتی‌ترین اولویت کشور و مهم‌ترین وظیفه امروز همه بنگاه‌ها و مدیران است تا بتوانیم ارز مورد نیاز برای واردات کالاهای اساسی به کشور را فراهم کنیم.

رییس شورای اقتصاد با بیان اینکه امسال از سوی مقام معظم رهبری بعنوان سال «رونق تولید» نامگذاری شده است، افزود: مهمترین پیشران رونق تولید، صادرات است و باید در این جهت تلاش خود را دو چندان کنیم تا صادرات کالاهای غیرنفتی کشور بیش از پیش افزایش یابد.

معاون اول رییس جمهوری با اشاره به برنامه آمریکایی ها برای کاستن منابع درآمدی و کاهش ارزآوری کشور اظهار داشت: مردم انتظار دارند که مدیران کشور با طراحی و برنامه های مناسب کاری کنند که معیشت آنها کمتر دچار آسیب شده و کشور به لحاظ اقتصادی و توسعه دچار اختلال نشود وی به اهمیت کشورهای همسایه و بازارهای هدف در توسعه تجارت کشور و استفاده از ظرفیت همسایگان برای افزایش صادرات بر استفاده از ظرفیت بخش خصوصی تاکید کرد و خواستار بهره گیری وزارت صنعت، معدن و تجارت از توانمندی اتاق بازرگانی ایران در ایجاد تشکیلاتی با حضور رایزنان بازرگانی به منظور تدوین و طراحی ساز و کارهای لازم برای رفع موانع صادرات و تسهیل در مبادلات تجاری شد.

معاون اول رییس جمهوری گفت: وظیفه فرماندهی صادرات کشور برعهده وزارت صنعت، معدن و تجارت است و این وزارتخانه هر اختیاری در جهت توسعه صادرات نیاز داشته باشد از طریق مصوبه دولت و یا ستاد مقابله با تحریم در اختیار این وزارتخانه قرار خواهد گرفت. جهانگیری با اشاره به برخی اظهار نظرهای نادرست درخصوص بازگشت ارز به چرخه اقتصاد کشور گفت: این سیاست یکی از مهمترین سیاست های بانک مرکزی است و قرار است که در ازای صادرات کالا و خدمات، نیاز کشور در زمینه کالاهای اساسی مرتفع شود به این معنی که واردات در قبال صادرات انجام شود. وی ادامه داد: در این خصوص هم لازم است بانک مرکزی و وزارت صنعت، معدن و تجارت برنامه ریزی های لازم را انجام دهند تا بسته مشوق های صادراتی مبدل به بسته رفع موانع از صادرات کشور شود. جهانگیری از وزارت صنعت، معدن و تجارت، وزارت اقتصاد و بانک مرکزی و سازمان برنامه و بودجه و اتاق بازرگانی ایران خواست تا در جهت حمایت از صادرات جلسه‌ای تشکیل دهند و با رفع موانع صادرات، نحوه حمایت از بازرگانان و تجار کشور را بررسی کنند تا آنها با مشکلات کمتری روبه رو باشند.

معاون اول رییس جمهوری با اشاره به اهمیت محاسبه صادرات ناشی از خدمات فنی و مهندسی و برق و نیز ارز آوری گردشگران خارجی در آمارهای سازمان توسعه تجارت کشور از این سازمان خواست تا با همکاری مرکز آمار و دستگاه های ذیربط گزارشی دقیق از عملکرد سال گذشته و سال جاری ارائه دهند. وی با تاکید بر اینکه دولت راه تهاتر نفت با کالاهای اساسی و نیز اجرای طرح های عمرانی در کشور را باز کرده است، گفت: بخش خصوصی می تواند در صادرات نفت کشور کمک کند و دولت نیز در عین ایجاد تسهیلات لازم، همه نوع همکاری را با بخش خصوصی در این زمینه به کار خواهد بست معاون اول رییس جمهوری با اشاره به اهمیت موافقت نامه های ترجیحی بین کشورها بویژه توافق میان ایران و اتحادیه اوراسیا اظهار امیدواری کرد با تصویب مجلس شورای اسلامی و پیگیری وزارت امور خارجه و وزارت صنعت، معدن و تجارت برای اجرای تعهدات کشور در این زمینه این موافقت نامه هر چه سریعتر اجرایی شود.

در سالگرد پیمان شکنی آمریکا؛

ایران پاسخ متقابل به خروج آمریکا از برجام را می‌دهد

روز چهارشنبه هفته جاری برنامه‌های مرحله‌ای ایران برای انجام اقدامات متقابل در برابر خروج امریکا از برجام را اعلام خواهد شد.

برنامه‌های پیش‌بینیِ شده در چارچوب بندهای ۲۶ و ۳۶ برجام بوده و فعلاً موضوع خروج از برجام مطرح نیست. کاهش جزئی و کلی برخی تعهدات ایران و آغاز بخشی از فعالیت‌های هسته‌ای که انجام آن در چارچوب برجام متوقف شده بود، اولین گام ایران در واکنش به خروج آمریکا از برجام و همچنین بدعهدی کشورهای اروپایی در اجرای تعهداتشان است. راه برای دیپلماسی باز است و اقدامات مرحله ای ایران فرصت مجددی است به دیپلماسی و طرف های مقابل که مسیر اشتباه یکجانبه گرایی را تصحیح کنند و به نقطه گذشته و عمل به تمام مفاد برجام برگردند. همچنین مقامات اتحادیه اروپا که در یک سال گذشته تنها به ارائه وعده‌های اجرا نشده اکتفا کرده‌اند به صورت غیر رسمی در جریان این تصمیم قرار گرفته‌اند. بنابر پیگیری از منابع مطلع احتمالا رییس جمهور این خبر را روز چهارشنبه به صورت رسمی اعلام خواهد کرد. طبق بند ۲۶ برجام، در صورت عدم پایبندی طرف مقابل به تعهدات، ایران حق دارد اجرای تعهدات خود را به شکل کلی یا جزئی متوقف کند.

بند ۲۶- اتحادیه اروپایی فارغ از فرآیند حل و فصل اختلافات پیش بینی شده در برجام، از بازگرداندن یا تحمیل مجدد تحریم‌هایی که اجرای آنها را وفق این سند لغو کرده است، خودداری می کند. هیچ گونه تحریم جدید هسته‌ای شورای امنیت و هیچ گونه تحریم جدید هسته‌ای اتحادیه اروپایی یا اقدامات محدودیت ساز وجود نخواهد داشت. ایالات متحده، با حسن نیت، نهایت تلاش خود را برای دوام برجام و پیشگیری از ایجاد تداخل در تحقق متمتع شدن ایران از لغو تحریم‌های مشخص شده در پیوست ۲ به عمل خواهد آورد. دولت ایالات متحده فارغ از فرآیند حل و فصل اختلافات پیش بینی شده در این برجا، در چارچوب نقش مشخص رئیس جمهور و کنگره، از بازگرداندن یا تحمیل مجدد تحریم‌های مشخص شده در پیوست ۲ که اعمال آنها را وفق این برجام متوقف کرده است، خودداری می‌کند. دولت ایالات متحده، در چارچوب نقش مشخص رئیس جمهور و کنگره، از اعمال تحریم‌های جدید مرتبط با برنامه هسته‌ای خودداری خواهد کرد. ایران اعلام کرده است که تحمیل یا بازگرداندن تحریم‌های مشخص شده در پیوست دو یا وضع تحریم‌های جدید هسته‌ای را به منزله مبنایی برای توقف کلی یا جزئی اجرای تعهدات خود وفق این برجام، تلقی خواهد کرد.

بر اساس بند ۳۶ اگر موضوع اختلافی با طی مراحل این بند فیصله نیافت شاکی می‌تواند این امر را به عنوان مبنای توقف کلی و یا جزئی اجرای تعهدات اش وفق برجام قلمداد کرده و یا به شورای امنیت سازمان ملل متحد ابلاغ کند که معتقد است موضوع مصداق "عدم پایبندی اساسی "بشمار می‌آید.

بند ۳۶ - چنانچه ایران معتقد باشد که هر یک یا کلیه اعضای گروه ۱ +۵ تعهدات خود را طبق این برجام رعایت ننموده‌اند، ایران می‌تواند موضوع را به منظور حل و فصل به کمیسیون مشترک ارجاع نماید؛ به همین ترتیب، چنانچه هر یک از اعضای گروه ۱ +۵ معتقد باشد که ایران تعهدات خود را طبق برجام رعایت نکرده است، هر یک از دولت‌های گروه ۱ + ۵ می‌تواند اقدام مشابه به عمل آورند. کمیسیون مشترک ۱۵ روز زمان خواهد داشت تا موضوع را فیصله دهد، مگر اینکه این زمان با اجماع تمدید شود. متعاقب بررسی کمیسیون مشترک، چنانچه هر عضو معتقد باشد که موضوع پایبندی فیصله نیافته است، می‌تواند موضوع را به وزیران امور خارجه ارجاع دهد. وزیران ۱۵ روز وقت خواهند داشت تا موضوع را فیصله دهند، مگر اینکه این زمان با اجماع تمدید شود. پس از بررسی کمیسیون مشترک، به موازات یا به جای بررسی در سطح وزیران، عضو شاکی یا عضوی که اجرای تکالیفش زیر سوال بوده است می‌تواند درخواست نماید که موضوع توسط یک هیأت مشورتی که متشکل از سه عضو خواهد بود (یکی از سوی هر یک از طرف‌های درگیر در اختلاف و طرف سوم مستقل) بررسی شود. هیأت مشورتی می‌بایست نظریه غیر الزام آوری را در خصوص موضوع پایبندی ظرف ۱۵ روز ارائه نماید. چنانچه، متعاقب این فرایند ۳۰ روزه موضوع فیصله نیابد، کمیسیون مشترک در کمتر از ۵ روز نظریه هیأت مشورتی را با هدف فیصله موضوع بررسی خواهد کرد. چنانچه موضوع کماکان به نحوی مورد رضایت طرف شاکی فیصله نیافته باشد، و چنانچه طرف شاکی معتقد باشد که موضوع، مصداق "عدم پایبندی اساسی" است، آنگاه بر اساس مندرجات برنامه جامع اقدام مشترک صفحه ۱۸، طرف می‌تواند موضوع فیصله نیافته را به عنوان مبنای توقف کلی و یا جزئی اجرای تعهدات اش وفق برجام قلمداد کرده و یا به شورای امنیت سازمان ملل متحد ابلاغ کند که معتقد است موضوع مصداق "عدم پایبندی اساسی "بشمار می‌آید. چهارشنبه ۱۸ اردیبهشت (۸ می)، سالگرد خروج آمریکا از برجام است.

شهیندخت مولاوردی:

ضرورت گفت وگوی ملی بیش از هر زمان دیگر احساس می شود

دستیار پیشین رئیس جمهور در امور حقوق شهروندی با بیان این که دولت ترامپ تخریب امید اجتماعی را در دستور کار قرار داده است، گفت: پیروزی در جنگ امید تنها با حفظ انسجام، همبستگی و همدلی داخلی رخ می دهد و مهمترین راهکار رسیدن به این هدف تن دادن به گفت و گوی ملی است.

«شهیندخت مولاوردی» گفت: بعد از خروج آمریکا از برجام، راهکار این کشور ایجاد نارضایتی حداکثری برای فروپاشی داخلی ایران است. مسلم است در این شرایط ما با علاوه بر یک جنگ تمام عیار اقتصادی همزمان درگیر یک جنگ تمام عیار روانی نیز هستیم. وی با تایید عبارت «جنگ امید» که توسط ریاست جمهوری مطرح شده است، خاطرنشان کرد: به طور مشخص تخریب امید اجتماعی در دستور کار رهبران دولت ترامپ وجود دارد و باید در این چارچوب سیاست هایی مناسب اتخاذ کرد تا پاسخگوی نیازهای جامعه باشد. دستیار پیشین رئیس جمهور در امور حقوق شهروندی تصریح کرد: علی رغم سیاست های خصمانه آمریکا، ساده اندیشی است که تخریب امید اجتماعی را فقط به خارج از کشور ارجاع دهیم. متاسفانه در داخل کشور نیز برخی با پمپاژ یأس سعی در تئوریزه کردن آن دارند و تلاش می کنند پدیده بی دولتی را در میان مردم القا کنند.

وی افزود: تلقی این گروه از هموطنان ما این است که با این استراتژی، فقط دولتی که مشارکتی در روی کار آمدن آن نداشته اند، تضعیف می شود، در حالی که این تحرکات در تجمیع با فشارهای دولت ترامپ، مجموعه نظام را تضعیف می کند و هر گونه شکست دولت به پای نظام نوشته می شود. دبیر کل جمعیت دفاع از حقوق بشر زنان خاطرنشان کرد: ضرورت گفت وگوی ملی امروز بیش از هر زمان دیگر احساس می شود. از دل گفت وگوهای ملی میان همه اقشار و اصناف و گروه های اعتقادی متفاوت است که راهکارهای موثر برای خروج از وضعیتی که به اعتقاد بسیاری بحرانی هست، را می توان یافت. در واقع همین امروز هم برای شروع این گفت وگوها دیر شده است.

مولاوردی در تبیین علت تاخیر در شروع گفت وگوهای ملی گفت: هنوز احساس نیاز جدی به این امر در سطح ملی دیده نمی شود. علی رغم آنکه در شعار بسیاری از این مسئله صحبت می کنند، اما هیچ گاه گامی جدی برای تحقق این مهم برنداشته‌ایم.

وی با تاکید بر نقش مهم جامعه مدنی در ایجاد انسجام و همبستگی داخلی گفت: یکی از دلایلی که امروز در کشور انسجام کافی احساس نمی شود به ضعف مدنی باز می گردد. این نهادها قدرت یا اجازه لازم برای کنشگری موثر در سطح جامعه را ندارند.

دستیار پیشین رییس جمهوری در امور حقوق شهروندی افزود: توانمندسازی نهادهای مدنی از جمله احزاب، تشکل های مردم نهاد، مطبوعات و رسانه ها از اقدامات بسیار موثری است که می تواند جامعه را به سمت انسجام، همبستگی و همدلی حرکت دهد. اگر نهادهای مدنی توان، قدرت و تاب آوری لازم را داشته باشند به عنوان یک شریک در کنار دولت و حاکمیت می توانند اثرات پایداری در تقویت اعتماد و امید اجتماعی ایفا کنند.

عضو شورای سیاستگزاری اصلاح طلبان با بیان این که احزاب در شرایط فعلی می توانند نقش موثری داشته باشند، اظهار داشت: احزاب طبق قانون باید در تمام حوزه های سیاسی، اجتماعی، فرهنگی و اقتصادی برنامه داشته و به فعالیت بپردازند، اما متاسفانه در جامعه ما عملکرد احزاب تنها به ایام انتخابات محدود شده است.

مولاوردی تصریح کرد: تا زمانی که ابزاری برای ایفای نقش تک تک شهروندان در جامعه فراهم نشود، نمی شود انتظار چندانی برای رشد امید در جامعه داشت. چرا که امید اجتماعی ریشه در امید فردی یا روانشناسی دارد و نهادهای مدنی ابزاری هستند تا افراد بتوانند توانمندی های و ایده های خود را در معرض افکار عمومی قرار دهند.

رییس شورای هماهنگی جبهه اصلاحات:

پارلمان اصلاحات باید در سطح ملی تاثیر گذار باشد

رییس دوره‌ای شورای هماهنگی جبهه اصلاحات گفت: پارلمان اصلاحات باید در سطح ملی تاثیر گذار باشد و در تصویب آن نباید شتاب زده عمل کرد.

«فاطمه راکعی» درباره تازه ترین اظهارات درخصوص پارلمان اصلاحات اظهارداشت: احزاب حاضر در شورای هماهنگی جبهه اصلاحات درباره پارلمان اصلاحات نظرات مختلفی دارند. باید ایرادها و پیشنهادهای اعلام شده از سوی احزاب درمورد این طرح اعمال شود اما بعضی از احزاب اصرار دارند که طرح پارلمان اصلاحات به همین صورت کنونی و به فوریت مورد تصویب قرار گیرد.

وی افزود: بنده به عنوان دبیرکل جمعیت زنان مسلمان نواندیش، مانند حزب اتحاد ملت معتقدم اگر ایراداتی که از نظر ما بسیار مهم است، مورد توجه قرار نگیرد و این طرح با شتاب زدگی تصویب شود، این تشکل خود را مسوول عواقب آن نمی داند و همانطور که آذر منصوری عضو شورای مرکزی حزب اتحاد ملت هم گفت؛ ممکن است در همراهی با این تشکل تجدید نظر کنیم. رییس دوره ای شورای هماهنگی جبهه اصلاحات با تاکید بر این که پارلمان اصلاحات باید در سطح ملی تاثیر گذار باشد، یادآور شد: به دلیل همین تاثیرگذاری در تصویب آن باید بیشتر تامل کرد و نباید در تصویب و اجرای آن تعجیل کرد. راکعی خاطرنشان کرد: به نظر می رسد در رویدادها و تلاش های ملی برای تقویت جریان اصلاح طلب باید بیش از این ها درنگ و تامل کرد. طرحی که به تصویب شورای هماهنگی اصلاحات می رسد باید همه درباره آن اجماع نظر داشته باشند و ایرادهای ساختاری بر آن وارد نباشد.

وی ادامه داد: به نظر ما کار لازم برای تصویب این طرح انجام نشده است و هم از دیدگاه حقوقی و هم از نظر احزاب مجرب کشور باید مورد بازخوانی و ویرایش خیلی جدی قرار گیرد.

این فعال سیاسی تصریح کرد: با این شکل کنونی، شتابزدگی، عدم تغییرات و رفع ایرادات ما هم مخالف این طرح هستیم.

راکعی ادامه داد: شورای هماهنگی جبهه اصلاحات که مجموع ۲۹ حزب اصلاح طلب هستند، مسوولیت بررسی این طرح را برعهده دارد. این طرح باید بتواند تداوم، آینده و انسجام اصلاحات را تضمین کند وگرنه ما خود را کنار می کشیم.

وی درباره موانع رفع ایرادات طرح پارلمان اصلاحات گفت: برخی تصور می کنند اگر این طرح زودتر به نتیجه برسد به نفع اصلاح طلبان است، اما ما معتقدیم نباید شتابزده عمل کرد. این طرح هر زمان به سامان برسد و ایرادات ساختاری آن رفع شود، برای تصویب و اجرا دیر نخواهد بود.

رییس دوره‌ای شورای هماهنگی جبهه اصلاحات تاکید کرد: پارلمان اصلاحات طرح جدیدی است که در سطح کشور اتفاق خواهد افتاد بنابراین نیازمند دقت بیشتر است. تعجیل و شتابزدگی در موضوعات ملی اصلاحات را به صلاح نمی دانیم.

سخنگوی هیات رییسه مجلس شورای اسلامی:

کارت های سوخت احیاء می شود

سخنگوی هیات رییسه مجلس شورای اسلامی گفت: در جلسه غیر علنی روز دوشنبه مجلس مقرر شد برای ساماندهی و سازماندهی سوخت و جلوگیری از قاچاق، از این پس کارت‌های سوخت احیاء شود.

بهروز نعمتی در حاشیه جلسه علنی روز دوشنبه مجلس شورای اسلامی در جمع خبرنگاران اظهار داشت: در جلسه غیرعلنی امروز موضوعات مهم اقتصادی از جمله اصلاح ساختار اقتصادی بودجه که دولت قرار بود آن را انجام دهد، از سوی رئیس سازمان برنامه و بودجه مطرح شد و مقرر شد که کمیته مشترکی با مجلس تشکیل شود و روی سناریوهای دولت کار بیشتری در مهلت زمانی ۴ ماهه تعیین شده صورت گیرد.

وی با اشاره به مطرح شدن موضوع افزایش قیمت بنزین در این جلسه گفت: در این جلسه بحث افزایش قیمت بنزین و سناریوهای مختلف دولت در این موضوع مطرح شد و مجلس به این نتیجه رسید که افزایش قیمتی را نداشته باشد و با همین هزار تومان بنزین مسیر خود را طی کند و این تعیین قیمت مربوط به بازه زمانی خاصی نیست و باید ادامه داشته باشد.

وی اضافه کرد: برای ساماندهی و سازماندهی سوخت و جلوگیری از قاچاق مقرر شد از این پس کارت‌های سوخت احیاء شود و اگر مشکلاتی در زمینه کارت سوخت وجود دارد نیز اقدامات لازم در این زمینه صورت گیرد.

نماینده مردم تهران در مجلس گفت: در نشست امروز نسبت به گسترش مراکز CNG در کشور به ویژه برای ناوگان‌های عمومی و تاکسی‌ها تاکید شد تا بتوانیم از مصرف بیش از حد بنزین در کشور جلوگیری کنیم.

اخبار

استاندار تهران:

مشارکت مردم در انتخابات پیش شرط هایی دارد

استاندار تهران با بیان اینکه قدرت چانه زنی و سیاسی هر دولتی متکی بر رای مردم است، مشارکت مردم را دارای پیش شرط هایی دانست و گفت: حق انتخاب را برای افراد قائل شویم و همین می تواند انگیزه و اعتماد مردم را نیز فراهم کند.

«انوشیروان محسنی بندپی» روز دوشنبه در نخستین جلسه ستاد انتخابات استان تهران افزود: دشمنان نظام هر روز توطئه جدیدی تدارک می بینند و قدرت چانه زنی و سیاسی هر دولتی متکی بر رای مردم است که این می تواند قدرتی برای چانه زنی نظام ما فراهم کند وی خاطر نشان کرد: از سوی دیگر امنیت انتخابات نیز باید مدنظر قرار گیرد و از اکنون تدابیر لازم را اتخاذ کرد تا انتخابات پرشور و کم حاشیه داشته باشیم.

محسنی بندپی با اشاره به موضوع مهم رقابت در انتخابات ادامه داد: هر کس باید رقابت سالم را مدنظر قرار دهد و حتما باید بر روی آن تاکید کنیم وی تصریح کرد: آنچه مسلم و مورد تاکید است، هدف ما جدای از گرایش های فکری و سیاسی همانگونه که رهبر معظم انقلاب تاکید کرده اند باید رعایت اصل بی طرفی و صیانت از آرای مردم باشد.

محسنی بندپی افزود: این اصل پذیرفته شده شرعی، قانونی و اخلاقی است تا از امانت رای مردم بخوبی حفاظت کنیم استاندار تهران ضمن تاکید بر لزوم داشتن نگاه برابر با نامزدهای انتخاباتی گفت: باید خدمات و امکانات پیش بینی شده برای انتخابات به شکل برابر برای همه نامزدها در نظر گرفته شود وی اضافه کرد: میانگین مشارکت در استان تهران ۵۸ درصد بود که باید سعی کنیم آن را افزایش دهیم.

محسنی بندپی اعلام کرد: باید بتوانیم اعلام آمادگی کنیم که قابلیت برگزاری انتخابات به صورت الکترونیکی را داریم استاندار تهران خطاب به اعضای ستاد انتخابات استان تهران نیز گفت: در مورد هیات اجرایی انتخابات نیز از اکنون باید افراد معتمد، نخبه و بی طرف را شناسایی کنید تا دستمان برای معرفی این افراد به هیات نظارت کشور پُر باشد.

وی افزود: همچنین چینش تعرفه ها و صندوق های اخذ رای باید به گونه‌ای باشد که موجب ازدحام و تشکیل صف نشود.

فلاحت‌پیشه:

نباید به رفتن ترامپ دل بست

رئیس کمیسیون امنیت ملی و سیاست خارجی مجلس با بیان اینکه نباید به رفتن ترامپ دل بست، گفت: برنامه ریزی کشور باید برای بدترین شرایط بوده و آمادگی لازم برای هر نوع شرایطی را داشته و مراقب باشیم در مسیری که آمریکا می خواهد حرکت نکنیم.

حشمت الله فلاحت‌پیشه تصریح کرد: فضای افراطی گری و ضد ایرانی ، اسلامی بی سابقه ای در آمریکا شکل گرفته و ترامپ بخشی از این فضای حاکم بر آمریکا است که تریبون و قدرت کافی را در آمریکا برای موج سواری بر این فضا دارد و ما نباید کل مناسبات خارجی‌مان را با آمریکا تعریف کنیم، چون این به معنای بازی در میدان افراطیون آمریکا است نماینده مردم اسلام آباد غرب و دالاهو در مجلس شورای اسلامی افزود: قطعا اگر شخصی غیر از ترامپ در آمریکا حکومت می کرد شرایط بهتر بود و تا کنون در این حد اجماع ضد ایرانی در کاخ سفید نبود وبهترین راهکار برای مقابله با این شرایط حرکت بر اساس قوانین بین المللی و تاکید بر آنها است تا سایر کشور های دنیا در کنار آمریکا قرار نگیرند وی تاکید کرد: راه مقابله با یکجانبه گرایی یکجانبه عمل کردن نیست و ما نباید به گونه‌ای عمل کنیم که وارد فضای تقابلی با آمریکا شویم چرا که آمریکا به دنبال همین سیاست است و دستگاه دیپلماسی باید آمریکا را جزئی از معادلات جهانی بداند نه اصل هدف و با سایر کشور ها تعاملات را گسترش دهد.

رئیس کمیسیون امنیت ملی و سیاست خارجی مجلس شورای اسلامی در پایان خاطر نشان کرد: حرکت در چارچوب قوانین بین‌المللی یعنی استفاده از سازوکارهای بدون آمریکا و کشورمان چنین ظرفیتی را دارد و ما باید سطح خود را به توان چانه‌زنی قبل از برجام برگردانیم و در این راه هم دلیلی ندارد وارد فاز افراطی شویم.

رییس سازمان برنامه و بودجه:

تاثیر ارز دولتی بزودی در سفره های مردم احساس می شود

رییس سازمان برنامه و بودجه کل کشور اعلام کرد: در توزیع ارز دولتی به کالاهای اساسی به نحوی عمل می شود که مردم آثار آن را در سفره هایشان احساس کنند.

محمدباقر نوبخت درباره تاثیر اختصاص ارز دولتی برای کالای اساسی در بازار و سفره مردم گفت: در قانون بودجه سال ۹۸، برای تامین کالاهای اساسی اعتبار ۱۴ میلیارد دلاری دیده شده است، اکنون تاثیر این میزان اعتبار در بازار احساس نمی شود.

وی ادامه داد: این مورد غیر از مسائلی است که مجلس اعلام کرده و اکنون مورد بازبینی قرار گرفته است تا به روشی اقدام شود که مردم آثار این ۱۴ میلیارد دلار را در سفره هایشان احساس کنند. رییس سازمان برنامه و بودجه با بیان این که این روش در حال بررسی است و به زودی اجرا می شود افزود: علاوه بر این قرار است ارز دولتی به ۲۵ قلم اختصاص پیدا کند رییس سازمان برنامه و بودجه در خصوص اصلاح ساختار بودجه ریزی کشور گفت: اصلاح ساختار بودجه در قالب لایحه نیست، در این زمینه طرحی آماده شده است طبق ابلاغیه مقام معظم رهبری در شورای عالی هماهنگی اقتصادی سران قوای سه گانه مورد بررسی قرار می گیرد نوبخت در پاسخ به این سوال که آیا این طرح در مجلس نیز بررسی و تصویب می شود یا خیر؟ توضیح داد: دیگر نیازی نیست بعد از بررسی طرح اصلاح ساختار بودجه در شورای هماهنگی اقتصادی قوا، در مجلس شورای اسلامی نیز مورد بررسی و تصویب قرار گیرد.

سخنگوی وزارت کشور تاکید کرد

پرهیز دستگاه‌ها از برپایی افطاری های تجملاتی

سخنگوی وزارت کشور از ابلاغ بخشنامه وزیر کشور درباره وظایف ذاتی و قانونی دستگاه های اجرایی و نهادهای عمومی در ماه مبارک رمضان خبر داد

سید سلمان سامانی در این باره اظهار داشت: در این بخشنامه از تمامی دستگاه های اجرایی و نهادهای عمومی خواسته شده است از برگزاری افطاری های تجملاتی پرهیز کنند وی در ادامه با اشاره به ابلاغ این بخشنامه به بیش از ۳۷ دستگاه اجرایی و نهادهای عمومی افزود: وزارت صنعت معدن و تجارت نیز موظف شده نسبت به ایجاد نمایشگاه عرضه مستقیم کالا، کنترل و نظارت داشته تا کالاهای ضروری و مورد نیاز مردم با قیمت و کیفیت مناسب عرضه شود سخنگوی وزارت کشور تصریح کرد: وزارت بهداشت، درمان و آموزش پزشکی مکلف شده است بر کیفیت طبخ شیرینی، زولبیا، بامیه و غذاهای رستوران ها و نیز غذاهایی که هنگام افطار و سحر در معابر عمومی عرضه می شوند از قبیل آش، حلیم و ... کنترل و نظارت جدی و مستمر داشته باشد.

سامانی گفت: وزیر کشور در این بخشنامه نیز از نیروی انتظامی خواسته است با حضور فعال در اماکن عمومی نسبت به روزه خواری در ملا عام برابر قانون رفتار کند.

وی خاطرنشان کرد: شهرداری ها مکلف شده اند نسبت به ترویج فرهنگ روزه داری با فضاسازی و تبلیغات میدانی و اختصاص مکان مناسب و پوشیده برای رفاه حال مسافران در ایستگاه های مترو، پایانه های مسافربری و ... به منظور رعایت حرمت ماه مبارک رمضان و جلوگیری از آشکار شدن روزه خواری افرادی که عذر شرعی دارند اقدام کنند.

علی لاریجانی:

مجلس مخالف افزایش قیمت بنزین است

رییس مجلس شورای اسلامی گفت: مجلس مخالف افزایش قیمت بنزین به خاطر قاچاق سوخت از کشور است. اکثر نمایندگان معتقدند برای کاهش قاچاق سوخت از کشور، نظام سهمیه‌بندی سوخت احیا شود.

علی لاریجانی پس از دو ساعت و نیم جلسه غیرعلنی در آغاز جلسه علنی دیروز به توضیحات کوتاهی در خصوص مطالب مطرح شده در جلسه غیرعلنی پرداخت وی موثرترین راهکارهای کاهش مصرف سوخت را این طور دانست: براساس مطالب و پیشنهادات نمایندگان در جلسه غیرعلنی استفاده فراگیر از سوخت سی‌ان‌جی در شبکه حمل و نقل عمومی و خصوصی وجود دارد؛ بنابراین وزارت نفت باید از این مسئله حمایت کند.

جمالی:

پایدار تباطات دیپلماتیک با کشورهای همسو بیشتر شود

یک عضو هیئت رئیسه کمیسیون امنیت ملی و سیاست خارجی مجلس گفت: در شرایط کنونی تحریم پایدار تباطات دیپلماتیک ایران با کشورهای همسایه و همسو بیشتر شود محمد جواد ، اظهار کرد: در شرایط کنونی تحریم باید ضمن بیشتر کردن ارتباطات دیپلماتیک با کشورهای همسو و همسایه راه‌های مناسبی برای دور زدن تحریم‌ها در پیش گیریم. همچنین برای انجام برخی کارهای قانونی در زمینه غنی سازی هسته‌ای آمادگی نسبی داشته باشیم.

وی توضیح داد: باید آمریکایی ها و هم پیمانان آنها بدانند که عملیات افراطیون باعث برگشت شرایط به قبل برجام خواهد شد. لذا باید ما شرایط را به قبل برجام برگردانیم تا آنها تسلیم شوند همان اتفاقی که باعث شد آنها پای میز مذاکره آمدند.

۱۴ خوراکی که با افزایش سن باید وارد رژیم غذایی‌تان کنید

مواد غذایی مفید برای افراد بالای ۵۰ سال

افراد بالای ۵۰ سال ممکن است نگران سلامت قلب خود باشند. ترکیب منحصربه‌فرد چربی‌های غیراشباع، استرول‌های گیاهی، فیبر و فلاوونوئیدهای موجود در گردو همگی باعث می‌شوند غذای بسیار مفیدی برای قلبتان باشد.

تغذیه نیاز به توجه دارد، مخصوصاً وقتی که سن بالاتر می‌رود. زیرا ریسک بیماری‌ها نیز با افزایش سن بالاتر می‌رود و عضلات و استخوان‌ها شروع به تحلیل رفتن می‌کنند. مواد غذایی زیر را وارد رژیم غذایی‌تان کنید.

***چغندر**

این ریشه‌های شیرین، خواص زیادی دارند: می‌توانند انرژی‌تان را بالا ببرند، مغزتان را قدرتمند کنند، به سلامت قلبتان کمک کنند و خیلی چیزهای دیگر. چغندر سرشار از نیترات است و می‌تواند جریان خون را به سمت مغز افزایش بدهد، در نتیجه با زوال عقل مبارزه می‌کند. نیترات برای کنترل فشارخون نیز مفید است. نیترات چغندر در بدن به نیتریک اکسید تبدیل می‌شود و می‌تواند با گشاد کردن رگ‌های خونی، فشارخون را کاهش بدهد.

***دانه آفتابگردان**

چه کسی دوست ندارد پوستش جوان بماند؟ خوردن ترکیبی از ویتامین E و ویتامین C کمکتان می‌کند از پوستتان در برابر پرتوهای مضر محافظت کنید. دانه‌های آفتابگردان، منبع عالی ویتامین E هستند و در کنار سالاد اسفناج به خوبی قرار می‌گیرند. اسفناج ویتامین C دارد.

***گردو**

افراد بالای ۵۰ سال ممکن است نگران سلامت قلب خود باشند. ترکیب منحصربه‌فرد چربی‌های غیراشباع، استرول‌های گیاهی، فیبر و فلاوونوئیدهای موجود در گردو همگی باعث می‌شوند غذای بسیار مفیدی برای قلبتان باشد.

***پروتئین وی**

حتماً می‌دانید که عضلات بعد از ۳۰ سالگی کم‌کم شروع به تحلیل رفتن می‌کنند، بنابراین منطقی است که به غذاهایی فکر کنید که کمکتان می‌کنند این پروسه را به تأخیر بیندازید و از سرعتش کم کنید. بیشتر کارشناسان می‌گویند بهترین راه دریافت مواد مغذی، منابع طبیعی آن‌هاست، اما همیشه هم ممکن نیست مثلاً پروتئین را از منابع طبیعی آن به دست بیاوریم. شما می‌توانید از مکمل پروتئین وی استفاده کنید و آن را به اسموتی‌ها، ماست، پنکیک و... اضافه نمایید. وی، یک پروتئین باکیفیت و کامل است. نقطه‌ی قوت دیگر پروتئین وی این است که سیستئین زیادی دارد که باعث می‌شود سطح گلوتاتیون در بدن بالا برود. گلوتاتیون، یکی از مهم‌ترین آنتی‌اکسیدان‌ها در بدن است و می‌تواند جلوی آسیب‌های ناشی از رادیکال‌های آزاد را بگیرد.

***سبزیجات دارای برگ سبز تیره**

این سبزیجات مانند کلم و اسفناج، منبع عالی کلسیم‌اند. با افزایش سن، نیاز بدن شما به کلسیم بیشتر می‌شود. یک فنجان کلم برگ سبز پخته شده تقریباً ۳۰ درصد از نیاز روزانه‌ی شما به کلسیم را تأمین می‌کند، ضمن اینکه مواد مغذی مفید دیگری مانند ویتامین K، ویتامین A، ویتامین C، پتاسیم و فیبر نیز دارد.

***بنشن و حبوبات**

با بالا رفتن سن، احتمال ابتلا به بیماری‌های مزمن مانند کلسترول بالا و دیابت نوع دوم نیز افزایش می‌یابد. داشتن رژیم غذایی سرشار از فیبر که شامل بنشن و حبوبات می‌شود می‌تواند احتمال وقوع بیماری‌ها را کاهش بدهد و ضمناً مواد مغذی مهمی مانند کلسیم و آهن و پتاسیم را که در این سن بسیار به آن‌ها نیاز دارید برایتان تأمین نماید.

***کینوآ**

کینوآ نیز یکی دیگر از منابع گیاهی پروتئین است که تمام نُه آمینواسید ضروری بدنتان را دارد. از کینوآ به شیوه‌های متنوعی می‌توانید در رژیم غذایی‌تان استفاده کنید.

***گوجه‌فرنگی**

گوجه فرنگی غذایی است که به احتمال زیاد آن را دوست دارید و زیاد مصرف می‌کنید اما آیا می‌دانستید که به پیشگیری از چین و چروک پوستتان نیز کمک می‌کند؟ گوجه فرنگی دارای آنتی‌اکسیدان قدرتمندی به نام لیکوپن است که می‌تواند از آسیب ناشی از نور خورشید به پوست جلوگیری نماید. بدن شما، لیکوپن گرفته شده از گوجه فرنگی را بهتر می‌تواند جذب کند.

***قارچ**

بعد از ۵۰ سالگی، برای زنان مهم است که با رژیم غذایی مناسبی با علائم یائسگی مانند شکنندگی استخوان‌ها مبارزه کنند. طی این مرحله از زندگی، باید مصرف کلسیم و ویتامین D را افزایش دهید. قارچ، یکی از منابع غذایی ویتامین D می‌باشد. قارچ‌هایی را تهیه کنید که زیر نور خورشید پرورش یافته‌اند.

***آلو خشک**

خوردن پنج تا شش عدد آلو خشک در روز می‌تواند از پوکی استخوان جلوگیری کند. احتمال پوکی استخوان بعد از ۵۰ سالگی شدت می‌گیرد، بنابراین افزودن آلو خشک به رژیم غذایی می‌تواند کمک زیادی به شما بکند. ضمناً آلو خشک برای سلامت گوارش نیز بسیار مفید است و هر وعده‌ی آن، سه گرم فیبر دارد.

***تخم مرغ**

خوردن تخم مرغ برای سلامت مغزتان مفید است. تحقیقی جدید نشان می‌دهد مصرف تخم مرغ، با بهبود عملکرد ادراکی در افراد بزرگسال مرتبط است. لوتئین که ماده‌ی مغذی موجود در زرده‌ی تخم مرغ است، نقش مثبتی در عملکرد مغز افراد بزرگسال دارد. می‌توانید به شیوه‌های بسیار متنوعی از تخم مرغ استفاده کنید

***دانه چیا**

این دانه‌های ریز و تُرد دارای مواد مغذی بسیار مفیدی برای افراد سنین بالا هستند. دانه چیا، منبع گیاهی دو ماده‌ی مغذی است: کلسیم و اسیدهای چرب امگا ۳ که با افزایش سن، نیاز بیشتری به آن‌ها خواهید داشت. امگا ۳ به حمایت از سلامت مغز کمک می‌کند. دانه چیا را به انواع سالاد می‌توانید اضافه کنید.

***انگور**

انگور کامل حاوی بیش از ۱۶۰۰ ترکیب گیاهی طبیعی است که شامل آنتی‌اکسیدان‌ها و سایر پلی فنول‌ها می‌شود. انگور برای قلب، چشم‌ها، مغز و مفاصلتان سودمند است. سه‌چهارم فنجان انگور فقط ۹۰ کالری دارد و انگورها از هر رنگی، منبعی طبیعی از آنتی‌اکسیدان‌ها و سایر پلی فنول‌ها هستند.

***ماست یونانی**

ماست یونانی علاوه بر اینکه خوشمزه است، در مقایسه با ماست‌های معمولی، ۴۰ درصد سدیم و قند کمتری دارد و ضمناً پروتئین آن، دو برابر است. ماست یونانی، دارای موجودات زنده و فعالی است که به عنوان پروبیوتیک برای سلامت گوارش عمل می‌کنند. تحقیقات نشان می‌دهد ماست یونانی می‌تواند در کاهش ریسک بیماری قلبی و دیابت نوع دوم، مؤثر باشد.

توصیه محققان؛

خواص چای ترش در کاهش وزن و تنظیم فشارخون

چای ترش یک گیاه دارویی است که می تواند به برخی مشکلات سلامت نظیر عفونت‌های باکتریایی، تب و حتی کنترل فشارخون کمک کند.

این گیاه دارویی دارای صدها گونه است که براساس زیستگاه و آب و هوا متفاوت است. متداول‌ترین نوع آن که برای آماده سازی چای از آن استفاده می‌شود Hibiscus sabdariffa نام دارد.

چای ترش منبع غنی آنتی اکسیدان های است که از سلول‌ها در مقابل رادیکال‌های آزاد محافظت می‌کند. همچنین با تجزیه چربی‌های درون بدن به عملکرد مناسب کبد در طولانی مدت کمک می‌کند. در ادامه به برخی فواید این گیاه دارویی اشاره می‌شود.

تنظیم فشارخون: نوشیدن چای ترش به کاهش هر دو نوع فشارخون سیستولیک و دیاستولیک کمک می‌کند. مطالعات نشان داده اند نوشیدن چای ترش موجب پایین آمدن فشارخون سیستولیک تا ۷/۵۸ mmHg و فشارخون دیاستولیک تا ۳/۵۳ mmHg می‌شود. دفع عفونت‌های باکتریایی: باکتری‌ها میکروارگانیزم‌های هستند که می‌توانند موجب بروز برخی عفونت‌ها نظیر ذات الریه یا برونشیت شوند. خواص آنتی اکسیدانی این گیاه دارویی به دوری بدن از عفونت باکتریایی کمک می‌کند.

کمک به کاهش وزن: نوشیدن منظم چای ترش می‌تواند به کاهش وزن نیز کمک کند. برخی مطالعات نشان داده اند که افراد دارای اضافه وزن بعد از ۱۲ هفته مصرف عصاره چای ترش، شاهد کاهش وزن و چربی بدن شأن بودند.

پیشگیری از سرطان: این گیاه دارویی حاوی پلی فنول ها، ترکیبات معروف به خاطر داشتن خواص ضدسرطانی، است. در برخی مطالعات هم نشان داده شده است که عصاره چای ترش می‌تواند موجب اختلال در رشد سلولی شود.

علمی ـ فناوری

ربات‌ها و لیزرها صنعت کشتی‌سازی را به دست می‌گیرند

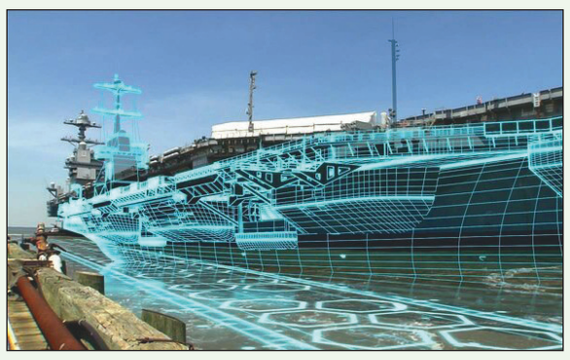

شرکت‌های کشتی‌سازی آمریکا قصد دارند در آینده نزدیک، کار طراحی و ساخت کشتی را به ربات‌ها محول کنند.

به گزارش ایسنا و به نقل از دیفنس‌وان، یک کارخانه کشتی‌سازی واقع در شهر "نیوپورت‌نیوز"(NewportNews) آمریکا، حتی برنامه‌ریزی و ساخت کشتی‌های قدیمی را به صورت دیجیتال انجام می‌دهد.

کارکنان این کارخانه کشتی‌سازی در حال حاضر برای سوار کردن قطعات کشتی، فضاهای داخل و دیواره‌های آن را با کمک لیزر، اسکن می‌کنند. کارکنان با این روش می‌توانند فرآیندهای طراحی و ساخت را به صورت دیجیتالی انجام دهند تا کشتی‌های جدیدتری را به صورت دیجیتالی بسازند. مدیران کارخانه نیوپورت نیوز باور دارند که مفاهیم دیجیتالی کشتی‌سازی می‌توانند روش طراحی و ساخت کشتی‌ها را دگرگون کنند.

این کارخانه کشتی‌سازی که در حال حاضر بخشی از شرکت کشتی‌سازی آمریکایی "هانتینگتون اینگالز اینداستریز" (HII) به شمار می‌رود که به مدت ۱۲۰ سال، کار ساخت کشتی را برای نیروی دریایی آمریکا بر عهده داشته است. این کارخانه با وجود قدمت بسیار، فناوری مورد استفاده خود برای طراحی و ساخت و سوار کردن کشتی‌ها و زیردریایی‌ها به سرعت تغییر می‌دهد.

با وجود روش‌های دیجیتالی ساخت کشتی، نیازی نیست که کارکنان، نقشه‌های ۳۰ تا ۲۰۰ صفحه‌ای را بررسی کنند زیرا این روش‌ها می‌توانند شیوه‌های آموزش کارکنان و انجام کار را به طور کلی دگرگون سازند. داده‌های دیجیتالی، مفهوم تجارت را به کلی تغییر خواهند داد.

این فناوری در بخش‌هایی به جز کشتی‌سازی نیز به سرعت در حال گسترش است. شرکت "بوئینگ"(Boeing)، ابزار دیجیتالی را در طراحی یک موشک آزمایشی برای نیروی هوایی و یک پهپاد سوختگیری هوایی را برای نیروی دریایی به کار گرفته است. نیروی هوایی، در حال ارزیابی موتورهای جدیدی برای بمب‌افکن‌های "ب -۵۲" خود است که در طراحی آنها از ابزار دیجیتالی استفاده می‌شود. فناوری دیجیتال، به شرکت‌ها این امکان را می‌دهد تا سلاح‌های مورد نظر خود را سریع‌تر از روش‌های ساخت قدیمی بسازند.

مهندسان نیوپورت نیوز در حال حاضر برای طراحی کشتی‌ها، از روش‌های دیجیتال استفاده می‌کنند اما در آینده، قصد دارند کاربرد این فناوری را گسترش دهند. آنها قصد دارند همه داده‌های به دست آمده را در زمینه‌های گوناگون به کار گیرند.

جدیدترین ناو هواپیمابر نیروی دریایی آمریکا که نخستین نمونه در نوع خود به شمار می‌رود و بسیاری از زیردریایی‌های این سازمان نیز به صورت دیجیتال طراحی می‌شوند.

کارکنان نیوپورت نیوز در حال حاضر برای بررسی و کنترل فرآیند ساخت کشتی، از اسکنرهای لیزری استفاده می‌کنند اما در آینده، این امکان وجود خواهد داشت که داده‌ها مستقیماً به ربات‌های سازنده منتقل شوند تا برای ساخت کشتی مورد استفاده قرار گیرند؛ در نتیجه روش‌های قدیمی طراحی و ساخت کشتی در این شرکت، به سرعت جای خود را به روش‌های دیجیتالی خواهند داد و کارکنان انسانی می‌توانند فرآیند ساخت را با تبلت‌های خود کنترل کنند و حتی شکل نهایی کشتی را پیش از ساخت ببینند. با این روش‌ها، کار ساخت کشتی نسبت به قبل، کارآمدتر و سریع‌تر صورت خواهد گرفت.

درمان آسم با سم زنبور عسل!

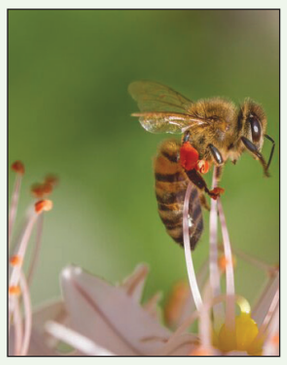

یک گروه بین‌المللی از پژوهشگران سعی دارند بیماری آسم را با کمک سم نوع خاصی از زنبور عسل درمان کنند.

به گزارش ایسنا و به نقل از مجله ادونسد ساینس نیوز، شاید روزی بتوان از فناوری "آر.ان.ای خاموشگر"(siRNA) برای درمان اختلالات ژنتیکی استفاده کرد. برای درمان برخی از بیماری‌ها، باید ژن‌های خاصی در سلول‌های مورد نظر مانند سلول‌های تومور را خاموش شوند. فناوری آر.ان.ای خاموشگر، ظرفیت بالایی دارد تا برای این هدف از آن استفاده شود.

برای پیشرفت در حوزه این پژوهش، باید سیستم قابل اطمینانی ابداع شود که بتواند آر.ان.ای خاموشگر را به غشای سلول برساند و سپس آن را آزاد کند. در هر دو مرحله، موانع قابل توجهی بر سر راه وجود دارد.

یک گروه بین‌المللی از پژوهشگران در سال ۲۰۱۶، سیستمی برای آر.ان.ای خاموشگر ابداع کردند که تمرکز آن، بر رساندن سلول‌های تی فعال در ریه برای مقابله با آسم بود اما استفاده از این سیستم به دلیل کم بودن میزان بار مفید منتقل شده به محل مورد نظر، متوقف شد. این گروه در پژوهش جدید خود، قابلیت‌های "ملیتین"(melittin) و تأثیر آن را در کمک به آزاد کردن آر.ان.ای خاموشگر مورد بررسی قرار دادند. ملیتین، ترکیبی است که در سم "زنبور عسل اروپایی" یا "زنبور عسل غربی"(Western honey bee) وجود دارد.

ملیتین به خاطر داشتن پی‌اچ نسبتاً کم هنگام رساندن هدف مورد نظر به سلول، می‌تواند غشای سیستم را از بین ببرد. محیطی که بیشتر اسیدی است، سم را فعال می‌کند و غشای سیستم را از بین می‌برد تا به جای آن، آران‌ای خاموشگر آزاد شود.

این گروه پژوهشی برای اثبات تأثیر سم زنبور عسل در آزاد شدن آران‌ای خاموشگر، آزمایش‌های بسیاری انجام دادند. تصویر پایین می‌تواند عملکرد این سیستم را به شکل برجسته‌تری مشخص کند. هنگامی که غشای سیستم در یک سلول از بین برود، سلول به رنگ سبز شفاف درمی‌آید و اگر غشا از بین نرود، رنگ قرمز جای آن را می‌گیرد.

از بین بردن غشای سیستم، گام خوبی در این بررسی به شمار می‌رود اما آزمایش واقعی باید در مورد بار مفیدی که سلول از آن استفاده می‌کند صورت بگیرد. پژوهشگران، سیستم خود را با "پلاسمید"(plasmid) بارگیری کردند که بیان "پروتئین فلورسنت سبز"(GFP) را انجام می‌دهد و آن را به سلول اضافه می‌کند. نتایج آزمایش‌های صورت گرفته نشان می‌دهند که سیستم جدید کمک می‌کند تا بیان پروتئین فلورسنت سبز به مقدار بیشتری صورت بگیرد. پژوهشگران امیدوارند که این پلتفرم جدید بتواند به تغییرات قابل توجهی در بیان ژن صورت گرفته در سلول‌های ریه منجر شود و روش‌های جدیدی برای درمان آسم ارائه دهد.

ایجاد جنین مصنوعی بدون نیاز به اسپرم و تخمک!

محققان طی یک مطالعه جدید راهی را برای تبدیل سلول‌های پوست موش به هر سه نوع سلول بنیادی مورد نیاز برای ایجاد جنین پیدا کرده اند.

به گزارش ایسنا و به نقل از گیزمگ، یک مطالعه جدید باور نکردنی برای اولین بار راه تبدیل سلول‌های پوست به هر سه نوع سلول بنیادی که جنین را تشکیل می‌دهند، پیدا کرد. این کشف فوق العاده راهی برای ایجاد یک جنین بدون نیاز به یک تخمک یا اسپرم است.

بیش از یک دهه پیش "شینیا یاماناکا" پژوهشگر ژاپنی از دانشگاه کیوتو به پیشرفت قابل توجهی در این زمینه رسید. او و تیمش راهی پیدا کردند که سلول‌های عادی پوست موش را برداشت کنند و آنها را به سلول‌های بنیادی جنینی بازگردانند.

به توانایی ساخت این سلول‌ها "سلول‌های بنیادی القایی"(iPSCs) می‌گویند که یک انقلاب واقعی در علوم پزشکی بود و منجر به تعدادی از نوآوری‌های شگفت انگیز شد.

در حالی که iPSC به دانشمندان فرصت‌های جدیدی نظیر بازیابی قلب انسان و ترمیم نخاع آسیب دیده ارائه داد، اما محدودیت‌هایی نیز داشت. اگر کسی بخواهد یک جنین کامل انسان بسازد، دیگر سلول‌های بنیادی جدید هم لازم است. iPSC ممکن است بخش عمده‌ای از بافت رو به رشد را تشکیل دهد، اما چندین بافت مهم و اساسی جنینی را تولید نمی‌کند.

دو نوع جدید دیگر از سلول‌های بنیادی موسوم به سلول‌های بنیادی تروفوبلاست (TSC) و سلول‌های بنیادی اندودرم (XENs) برای رشد جنین سالم حیاتی هستند. این‌ها سلول‌های بنیادی هستند که جفت و دیگر بافت‌های اطراف جنین از جمله بند ناف و کیسه ناف را ایجاد می‌کنند. سال گذشته تیمی از دانشمندان دانشگاه کمبریج مطالعه‌ای را انجام دادند که طی آن یک جنین مصنوعی موش توسط ترکیب این سه نوع سلول بنیادی تولید شد. در این تحقیق اولین بار بود که یک جنین بدون اسپرم یا تخمک ایجاد می‌شد.

در حالی که تحقیق دانشگاه کمبریج سه نوع سلول بنیادی را از جنین در حال رشد موش گرفت، دانشمندان این مطالعه جدید از دانشگاه "هبرو"(Hebrew) نشان دادند که این سه نوع سلول بنیادی را می‌توان از سلول‌های پوست بالغ تولید کرد که ترکیبی از پنج ژن است که باعث تحریک سلول‌های پوستی برای تبدیل به هر یک از این سه نوع سلول جنینی می‌شود.

"بوگانیم" یکی از محققان این مطالعه می‌گوید: در حالی که این جنین مصنوعی از سلول‌های تغییر یافته پوست موش ساخته شده است، دنیای علم هنوز به طور بالقوه دهه‌ها با تکرار این روند در انسان فاصله دارد.

وی افزود: برای ایجاد یک جنین، ما باید سلول‌ها را در یک ساختار سه بعدی سازماندهی کنیم. سپس اگر این کار به درستی انجام شود و اگر ما نسبت دقیق بین انواع سلول‌ها و محیط مناسب را پیدا کنیم، می‌توان جنین را ایجاد کرد. ایجاد یک جنین کامل انسان از سلول‌های پوست بدون نیاز به اسپرم و تخمک دور از ذهن‌ترین نتیجه این تحقیق است که در صورت تحقق، ناباروری را در انسان به طور کامل از بین می‌برد.

اما پیش از آن، نتایج این مطالعه و استفاده از این نوع نوآوری، توانایی دانشمندان برای درک بهتر نقایص جنینی یا اختلال عملکرد جفت را با مدل‌سازی رشد جنین در شرایط آزمایشگاهی افزایش خواهد داد.

نخستین موشک خصوصی ژاپنی به فضا رسید

یک شرکت فضایی خصوصی ژاپنی با پرتاب نخستین موشک خود به فضا توانست نام ژاپن را به کشورهای دارای فناوری فضایی در بخش خصوصی اضافه کند. ژاپن در نهایت توانست خود را در میان کشورهای دارای فناوری فضایی بخش خصوصی معرفی کند. شرکت "اینتراستلار تکنولوژیز"(InterstellarTechnologies) با پرتاب موشک "مومو ۳"(MOMO-۳) به فضا موفق به انجام این مهم شد. این موشک تحقیقاتی به راحتی از خط کارمن (خطی فرضی واقع در ارتفاع ۱۰۰ کیلومتری سطح دریا که مرز بین اتمسفر زمین و فضای بیرونی آن در نظر گرفته می‌شود) عبور کرد، سپس بازگشت و در اقیانوس سقوط کرد. این پرتاب یک گام کوچک اما یک شروع خوب بود، چرا که "مومو ۳" تنها ۸ دقیقه و ۳۵ ثانیه در فضا بود. اما به هر حال این اولین پرتاب موفق پس از دو تلاش ناموفق بود. پرتاب این موشک هزینه منصفانه‌ای در بر داشت. هدف نهایی این شرکت خصوصی هم ارسال ماهواره‌های کوچک به مدار با هزینه بسیار کمتر از پرتاب‌های دولتی است و پرتاب موفق "مومو ۳" یک گام به سوی دستیابی به رؤیای این شرکت بود.

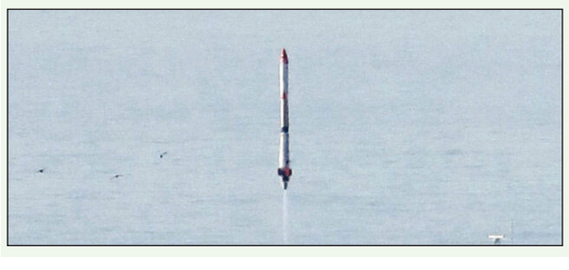

تولید اسکلت خودروی برقی برای آموزش به دانشجویان

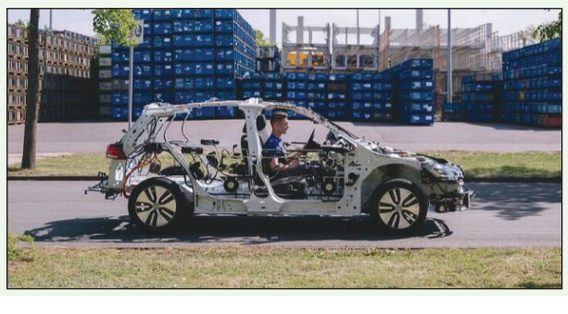

تشریح نحوه عملکرد خودروهای برقی به دانشجویان و دانش آموزان علاقمند کار ساده ای نیست. اما فولکس واگن با تولید اسکلت یک خودروی برقی این کار را ساده کرده است.

به گزارش خبرگزاری مهر به نقل از یاهونیوز، این شرکت نام این مدل آموزشی از خودروی برقی خود را eGon گذاشته که از نظر امکانات و ظاهر شباهت زیادی به خودروی برقی ای ـ گلف دارد. eGon اگر چه به شکل اسکلتی از یک خودروی برقی طراحی شده، اما به طور کامل قابل رانندگی است و از امکانات متداول در خودروهای برقی برخوردار است. در درون این خودرو کدهای آر کیو متعددی وجود دارد که با اسکن کردن آنها می‌توان اطلاعات فراوانی در مورد کارکردهای هر قطعه از خودروهای برقی به دست آورد. قرار است این خودروی برقی آموزشی اولین بار در نمایشگاه IdeenExpo هانوفر عرضه شود که نمایشگاهی با تمرکز بر موضوع علم و فناوری برای جوانان است. این نمایشگاه از ۱۵ تا ۲۳ ژوئن دایر خواهد بود.

توصیه‌ها و هشدارها

یک متخصص تغذیه مطرح کرد

بهترین مواد غذایی برای سحر و افطار

مسئول آموزش همگانی انستیتو تحقیقات تغذیه و صنایع غذایی کشور با تشریح نکاتی در ارتباط با تغذیه در ماه رمضان، ضمن اشاره به مزایای روزه‌داری، بر عوارض ناشی از عدم صرف وعده سحری تاکید کرد.

مینا کاویانی با اشاره به تأثیر روزه بر بدن انسان، با بیان اینکه روزه برای بهداشت و سلامت جسم و روان انسان بسیار مفید است، اظهار کرد: از بزرگان نقل شده است که معده، مرکز و خانه هر دردی است و پرهیز از خوردن غذاهای نامناسب و خودداری از زیاده‌روی در خوردن، اساس هر درمان و از بهترین موارد شفابخش است.

برخی مزایای روزه‌داری: وی با بیان اینکه به تجربه ثابت شده، افرادی که به اندازه و بطور منظم غذا می‌خورند نسبت به کسانی که بطور نامنظم و بیش از حد نیاز غذا می‌خورند، سالم‌ترند، تصریح کرد: بنابراین ماه رمضان، فرصت مغتنمی برای نظم بخشی به برنامه غذایی و تمرکز بیشتر بر روی مقدار و نوع وعده‌های غذایی مصرفی است. در نتیجه با کسب اطلاعات کافی، می‌توانیم علاوه بر بهره گیری معنوی، به سلامت جسم هم بپردازیم. وی ادامه داد: از دیگر مزایای روزه این است که افراد به کمتر غذا خوردن و در نتیجه کاهش دریافت انرژی و در نتیجه کاهش وزن تشویق می‌شوند. روزه گرفتن همچنین می‌تواند به کاهش کلسترول تام خون بخصوص کلسترول بد (LDL-c) کمک کرده و باعث افزایش کلسترول خوب خون (HDL-c) شود که مجموعه این تغییرات می‌تواند به پیشگیری از بیماری‌هایی مانند پرفشاری خون، چاقی و افزایش چربی‌های خون کمک کند.

نکاتی در مورد چند گروه خاص: وی با تاکید بر نکات ضروری در مورد چند گروه خاص، اظهار کرد: بطور کلی بیمارانی که نیاز به مصرف منظم دارو در طول روز دارند، برای روزه گرفتن حتماً باید با پزشک معالج خود مشورت کنند، زنان باردار و شیرده و همچنین کودکانی که احیاناً دچار سوءتغذیه یا مشکلات جسمی باشند نیز باید مورد توجه خاص قرار گرفته و با نظر پزشک و متخصص تغذیه تصمیم گیری کنند.

عوارض روزه‌داری بدون صرف وعده سحری: کاویانی، اولین و مهم‌ترین مساله را خوردن سحری عنوان کرد و گفت: برخی از روزه‌داران بدون سحری روزه گرفته و یا نیمه شب مختصر غذایی خورده و تا افطار روز بعد هیچ غذایی نمی‌خورند. این در حالیست که نخوردن سحری باعث می‌شود نیازهای تغذیه‌ای افراد تأمین نشده و بویژه سلول‌های مغزی که سوخت اصلی آنها قند (گلوکز) است، دچار کمبود این ماده مغذی شده و بدن به ناچار برای جبران این مسئله، چربی‌های بدن را بطور ناقص می‌سوزاند که این امر موجب تولید ترکیبات سمی بنام ترکیبات ستونی در بدن می‌شود. وجود این ترکیبات در بدن عوارضی نظیر بوی بد دهان و سردرد ایجاد می‌کند. وی ادامه داد: مشکل دیگری که در صورت حذف وعده سحری می‌تواند توأم با افت قند خون (هیپوگلیسمی) ایجاد شود، کاهش تمرکز و یادگیری، بی حوصلگی و خستگی است که در نتیجه آن شخص قادر به انجام امور و فعالیت‌های روزمره خود به نحو مطلوب نخواهد بود.

مواد غذایی مناسب برای وعده سحری: این متخصص تغذیه، به تعویق انداختن احساس گرسنگی را از دیگر مزایای خوردن سحری عنوان کرد و گفت: همانطور که گفته شد، صرف وعده سحری برای همه روزه‌داران به خصوص نوجوانان در حال رشد ضروری است و باید شامل یک وعده غذای کامل برای هر فرد باشد. بنابراین باید با گنجاندن منابع غذایی پروتئینی مانند انواع گوشت، مرغ، ماهی، تخم مرغ، لبنیات و یا حبوبات به همراه غلات در وعده سحری، پروتئین مورد نیاز بدن را تأمین و احساس گرسنگی را به تعویق انداخت.

نیاز بدن به آب در زمان روزه را چگونه تأمین کنیم؟ وی تأمین نیاز بدن به آب و به تعویق انداختن احساس تشنگی را هدف دیگر از خوردن سحری عنوان کرد و گفت: برای دستیابی به این هدف چند راهکار وجود دارد. یکی پرهیز از خوردن غذاهای پرادویه، تند و همینطور غذاهای شور و همچنین غذاهای پرچرب که موجب ایجاد احساس تشنگی در طول روز می‌شود مانند کله پاچه یا سیرابی و شیردان. کاویانی ادامه داد: راهکار دیگر برای تأمین آب مورد نیاز و به تعویق انداختن حس تشنگی، نوشیدن مقدار کافی آب و استفاده از انواع میوه‌ها و سبزی‌ها به صورت تازه، آب‌پز و بخارپز در وعده سحر است. با این کار علاوه بر آب، ویتامین‌ها و مواد معدنی نیز به بدن می‌رسد. بنابراین توصیه می‌شود حتماً کنار غذا، سالاد مصرف شده و برای چاشنی هم از موادی مثل آبلیمو به همراه روغن زیتون استفاده شود. وی در این رابطه به ذکر نکته‌ای بهداشتی اشاره کرد و گفت: یبوست یکی از مشکلاتی است که به دنبال نبود آب کافی برای دفع مواد زائد از بدن ایجاد می‌شود. بنابراین چنانچه در ماه رمضان دچار این حالت شدید، می‌توانید از خورشت‌های ملین مانند خورشت آلو و انواع خورشت‌های حاوی سبزی استفاده کنید. خوردن انواع سبزی‌های خام و پخته، میوه‌ها و برگه‌های خیسانده مثل آلو و هلو هم به بهبود این وضعیت کمک می‌کند. ضمناً روغن زیتون همراه سالاد هم در پیشگیری و درمان یبوست مؤثر است.

مواد غذایی مناسب برای وعده افطار: کاویانی با بیان اینکه وعده افطار بعد از چند ساعت طولانی استراحت دستگاه گوارش، صرف می‌شود، اظهار کرد: بنابراین برای فعال شدن مجدد دستگاه گوارش باید نکاتی رعایت شود تا دستگاه گوارش به بهترین نحو ممکن فعالیت خود را آغاز کرده و کمترین فشار را متحمل شود. در همین رابطه توصیه می‌شود شروع افطار با یک نوشیدنی گرم مانند چای شیرین و یا شیر باشد. همچنین می‌توان افطار را با یک ماده غذایی مثل خرما آغاز کرد تا ضمن کنترل اشتها و پرهیز از زیاده‌روی در خوردن غذا، بخشی از نیاز بدن به ویتامین‌ها و مواد معدنی نیز تأمین شود. مسئول آموزش همگانی انستیتو تحقیقات تغذیه و صنایع غذایی کشور در پایان با تاکید بر اینکه معده خالی، تحمل غذای سنگین و حجیم را ندارد، افزود: توصیه این است که مقدار زیادی غذا به صورت یکباره مصرف نشود؛ چراکه این مساله عوارضی مانند سردرد، سرگیجه و تهوع را به دنبال دارد. برای پیشگیری باید علاوه بر مقدار غذای مصرفی، به نوع مواد غذایی نیز توجه شده و از مصرف مواد نفاخ، حجیم و نوشیدنی‌های گازدار خودداری شود. همچنین از مصرف غذاهای پرچرب مثل آش رشته با سیر و پیاز داغ فراوان و آبگوشت تهیه شده با دنبه، خودداری شود.

احساس می‌کنید هیچ راهی برای توقف اضطراب ندارید؟

۶ اقدام ساده برای کاهش اضطراب

بیش از ۲۶۰ میلیون نفر در سراسر جهان از اختلالات اضطرابی رنج می‌برند و این بدان معناست که اگر حتی خودتان درگیر این اختلالات نیستید، حتما فرد یا افرادی را در اطرافیان خود می‌شناسید که با این مشکل دست به گریبان هستند.

افرادی که از اضطراب رنج می‌برند اغلب این احساس را دارند که هیچ راهی برای توقف آن وجود ندارد. این در حالی است که اگرچه هیچ راه‌حل سریعی برای از بین بردن اضطراب وجود ندارد اما تکنیک‌های ساده و کاربردی وجود دارند که می‌توان از آنها برای مدیریت بهتر این اختلال و آسان‌تر کردن زندگی به مروز زمان استفاده کرد.

برخی از این اقدامات در ادامه به نقل از سایت "ایندی ۱۰۰" آورده شده است:

۱) با کسی که به او اعتماد دارید، صحبت کنید: صحبت کردن در مورد آن چه که به شما احساس اضطراب می‌دهد به شما کمک می‌کند. فردی که با او صحبت می‌کنید، می‌تواند یکی از اعضای خانواده یا دوستی باشد که او را می‌شناسید یا فردی باشد که برای کمک به شما تخصص دارد.

۲) خواب کافی داشته باشد: اگرچه ممکن است تصور کنید نداشتن وقت کافی برای انجام کارهایتان بر اضطراب شما می‌افزاید و در چنین شرایطی اهمیت دادن به خواب کافی غیرعقلانی است اما واقعیت این است که خواب کافی برای حفظ سلامت روانی شما و تحت کنترل داشتن آن اهمیت بسیاری دارد. کمبود خواب یکی از مهم‌ترین محرک‌های اضطراب‌های عمده است. با توجه به تحقیقات صورت گرفته خواب ناکافی می‌تواند واکنش‌های مقدماتی مغز را تقویت کرده و سطوح اضطراب کلی را بالا ببرد.

۳) مراقب سلامت خود باشید: توجه به رژیم غذایی و میزان ورزش نیز مفید است. منظم بودن وعده‌های غذایی و حفظ پایداری قند خون می‌تواند به حفظ مناسب سطح خلق و خو و انرژی و همچنین ورزش می‌تواند به کاهش استرس و بهبود سلامت روانی شما کمک کند.

۴) مصرف کافئین را کاهش دهید: کافئین به طور ویژه‌ای می‌تواند برای اضطراب مضر بوده و هر دو با تأثیر بر خواب، باعث خستگی و بی‌حوصلگی می‌شوند. مصرف آب کافی نیز می‌تواند با تسهیل تمرکز و تفکرِ روشن به خلق و خوی شما کمک کند.

۵) تمرینات تنفسی پایه را انجام دهید:

تمرینات تنفسی می‌تواند به شما در حفظ آرامش کمک کند تا در شرایط استرس‌زا کنترل بیشتری داشته باشید. تمرکز بر تنفس‌های عمیق، استفاده از تنفس‌های شدید عمدی و آگاهی از تنفس خود و دم و بازدم می‌تواند به آرامش ذهن کمک کند. می‌توانید برخی از این تمرینات تنفسی را به طور آنلاین جست‌وجو کرده و فرا بگیرید.

۶) خاطرات خود را ثبت کنید: توصیه می‌شود اتفاقاتی را که برایتان رخ می‌دهد و اضطراب شما را بر می‌انگیزد یادداشت کنید تا الگوی اختلالات اضطرابی، محرک‌ها و تجربیات اضطراب‌زا در شما مشخص شود. این امر به شما کمک می‌کند تا علائم زود هنگام اضطراب را در آغاز مشاهده کنید. شما هم‌چنین می‌توانید زمان‌هایی که همه چیز به خوبی پیش می‌رود را یادداشت کنید. اضطراب می‌تواند گاهی به این معنی باشد که شما زمان زیادی را صرف فکر کردن در مورد همه چیزهایی که در زندگی‌تان بد است، می‌کنید و از همین رو لازم است گاهی خود را تشویق کنید و به اتفاقات خوب زندگی‌تان توجه بیشتری داشته باشید.

ایران روزنامه صبح
سه‌شنبه –هفدهم اردیبهشت ماه ۱۳۹۸ – سال بیست و دوم – شماره ۴۷۹۷

اخبار

از سوی دفتر تبلیغات اسلامی حوزه علمیه قم؛

۷۶۰۰ مبلغ دینی از قم به سراسر کشور اعزام می‌شوند

مدیرکل امور تبلیغی دفتر تبلیغات اسلامی حوزه علمیه قم از اعزام هفت هزار و ۶۰۰ مبلغ دینی از قم به سراسر کشور خبر داد.

حجت‌الاسلام یحیی کما با بیان اینکه دفتر تبلیغات اسلامی حوزه علمیه قم یکی از نهادهای رسمی اعزام مبلغ در کشور است، افزود: در ماه رمضان امسال نیز دفتر تبلیغات برنامه‌های خود را از ۲۹ فروردین‌ماه آغاز کرده و به آماده سازی مبلغان پرداخته است.

وی گفت: ثبت نام مبلغان از روز پنجشنبه پنجم اردیبهشت‌ماه آغاز شده و تا دیروز نیز ادامه داشت. مدیرکل امور تبلیغی دفتر تبلیغات اسلامی حوزه علمیه قم عنوان کرد: در این طرح گروه‌های تبلیغی، مبلغان عمومی، مبلغان نخبه و خواهران مبلغه ثبت نام کرده‌اند و به سراسر کشور اعزام می‌شوند. وی گفت: بیش از ۱۸۰ گروه تبلیغی در قالب ۲ هزار و ۱۰۰ مبلغ در ماه مبارک رمضان به سراسر کشور اعزام می‌شوند که این گروه‌ها علاوه بر مساجد در پارک‌ها، زندان‌ها، بیمارستان‌ها، کمپ‌های ترک اعتیاد و غیره نیز حضور می‌یابند. حجت‌الاسلام کمال ابراز کرد: ثبت نام اعزام مبلغان علاوه بر قم که مرکزیت دفتر تبلیغات است در شعب دیگر که در خوزستان، خراسان رضوی، تهران، سیستان و بلوچستان و اصفهان واقع شده است نیز انجام می‌شود. وی گفت: تاکنون هفت هزار و ۶۰۰ مبلغ از شعبه قم برای اعزام در ماه مبارک رمضان ثبت نام کرده‌اند که به سراسر کشور اعزام می‌شوند. مدیر کل امور تبلیغی دفتر تبلیغات اسلامی حوزه علمیه قم ادامه داد: بیش از سه هزار مبلغ نیز از سایر شعب برای اعزام به سایر استان‌ها ثبت نام کرده‌اند. وی ضمن اشاره به برگزاری جلسات آموزشی برای مبلغان افزود: ره توشه مبلغان در سه بخش آماده شده که شامل ره توشه عمومی، ره توشه مناطق مشترک و ره توشه ویژه مباحث خانواده که برای خواهران طلبه تهیه شده می‌شود. حجت‌الاسلام کمال با بیان اینکه مبلغان به مدت ۳۱ روز در محل مورد نظر حضور دارند، گفت: برنامه اصلی مبلغان تأکید و توجه به تفسیر نهج البلاغه، تفسیر احادیث، برگزاری مراسم شب‌های قدر، تاکید بر حضور مردم در راهپیمایی روز قدس، تبیین شعار سال، استکبار ستیزی، تقویت اتحاد اسلامی، راه‌های مقابله با آسیب‌های اجتماعی، ترغیب مردم برای کمک به سیل زدگان است.

رییس اداره راهداری و حمل ونقل جاده ای سلفچگان خبرداد

اجرای طرح‌های ترمیمی درمحورهای سیل زده بخش‌های سلفچگان و خلجستان استان قم

رییس اداره راهداری وحمل ونقل جاده ای سلفچگان قم گفت: درقالب طرحهای امانی ، نسبت به شانه سازی و اصلاح شیب شیروانی ۱۵۰ کیلومتر راه ، بازگشایی و تنقیه ۳۵ دهانه پل آبرو ، تعمیروپاکسازی ۱۲۰ عدد انواع تابلوهای ترافیکی و لکه گیری اسفالت با حجمی افزون بر یکصد تن درسطح راههای دوبخش سلفچگان و خلجستان استان قم اقدام شد. سیدمهدی موسوی افزود: باتوجه به بارشهای سیل آسای فروردین ماه گذشته که موجب وارد آمدن خسارت به راه وابنیه فنی گردید ، اجرای طرحهای امانی با استفاده از ظرفیت و توانمندی عوامل و امکانات اداره متبوع ، جهت جلوگیری از هرنوع انسداد ترافیکی درسطح محورهای جاده ای دوبخش سلفچگان و خلجستان دردستور کار قرار گرفت .. سیدمهدی موسوی با بیان این موضوع که افزون بر ۱۵۰ کیلومتر از راههای این دوبخش به دلیل بارشهای سیل آسای فروردین ماه دچار آبشستگی درشانه وشیب شیروانی شده بودند ، تصریح کرد : با استفاده از توانمندی و تجربه عوامل راهدار و بهره مندی حداکثری از امکانات موجود ، نسبت به تسطیح ورفع افتادگی شانه ها و اصلاح شیب شیروانی راههای آسیب دیده اقدام گردید . موسوی درادامه به بازگشایی و تنقیه افزون بر ۳۵ دهانه پل آبرو که به دلیل تجمیع لای ناشی از سیلابها گاها با انسداد کامل مواجه شده بودند پرداخت واظهارداشت : تسریع در بازگشایی دهانه پلهای مسدود از لای جهت جلوگیری از سرریز سیل به سطح راه ، دراولویت اقدامات اولیه جهت مدیریت سیلابهای اخیر بود که بحمدا... باهمت جمعی وسعی مضاعف همکاران وتعامل خوب دستگاههای ذی ربط به خوبی اجرا و از سیلابی شدن مسیرها (حتی الامکان) جلوگیری به عمل آمد . سرپرست اداره راهداری و حمل ونقل جاده ای سلفچگان ضمن اشاره به این موضوع که از جمله عوامل اصلی درتخریب آسفالت ، ورود و نفوذ آبهای سطحی وتجمیع آن در لایه رویی جاده می باشد عنوان کرد : به دلیل آسیبهای وارده ناشی از نفوذ و تجمیع آب درلایه رویی که موجب پدیدار شدن چاله ودست انداز درسطح راهها بخصوص درمحورهای بخش خلجستان گردید عملیات لکه گیری اسفالت با حجمی افزون بر یکصد تن آسفالت گرم به مرحله اجرا درآمد . وی با بیان این که طی بازه زمانی بیست روزه ای پس از سیلابهای فروردین ماه ، افزون بر ۱۲۰ عدد انواع تابلوهای ترافیکی درسطح راههای دوبخش سلفچگان-خلجستان تعمیروشستشوشده اندتصریح کرد: این اقدامات درحالی صورت پذیرفته که هشت نفر از کارکنان این اداره به همراه پنج دستگاه انواع ماشین آلات راهداری جهت کمک به هموطنان سیل زده به پلدختر اعزام شده بودند .

در دیدار رییس اتاق بازرگانی و رییس دانشگاه اصفهان عنوان شد؛

نقش موثر دانشگاه در شناسایی مشکلات بنگاه‌های اقتصادی و ارایه راه حل

رییس اتاق بازرگانی اصفهان گفت: دانشگاه در شناسایی مشکلات بنگاه های اقتصادی و تبدیل آن به مساله و ارایه راه حل مساله نقش موثر دارد. مسعود گلشیرازی در دیدار با رییس دانشگاه اصفهان از جریان نداشتن دانش در سیاست گذاری و تصمیم گیری اقتصادی بخش خصوصی و دولتی انتقاد کرد و گفت: نهادینه شدن دانش در تصمیم گیری ها نیاز به حضور فعال دانشگاه ها در عرصه های اقتصادی دارد. وی تصریح کرد: دولت به جای پرداخت یارانه بخش صنعت می تواند از دانشگاه ها بخواهد که پروژه های بهبود در واحدهای صنعتی تعریف کنند ومسایل درون بنگاهی آنان را حل کنند. وی راه اندازی مرکز رشد صادرات، تجارت الکترونیک و مرکز توانمندسازی نیروی انسانی را گام های عملی اتاق بازرگانی اصفهان برای ورود به نسل دوم وسوم اتاق های پیشرو عنوان کرد. گلشیرازی از تشکیل کارگروه مشترک بین اتاق بازرگانی ودانشگاه اصفهان با هدف تنظیم تفاهم نامه کاربردی بین دو بخش خبر داد و گفت: خواسته بخش خصوصی از دانشگاه این است که مساله صنایع را شناسایی و راه حل آنرا ارایه کنید . هوشنگ طالبی رییس دانشگاه اصفهان در این جلسه گفت: ریشه مشکلات اقتصادی کشور در مشکلات فکری است وسطحی نگری به فرایند تصمیم گیری به این مشکلات دامن زده است . وی ایجاد پایگاه داده های اقتصادی در استان اصفهان را مهم و ضروری دانست و گفت: این پایگاه داده می تواند آینده کسب و کار را برای فعالان اقتصادی رقم بزند و با تحلیل اطلاعات و داده های اقتصادی می توان آینده پژوهی برای جامعه تعریف کرد.

رییس دفتر اسناد پزشکی تامین اجتماعی استان قم خبرداد

هزینه دارویی ۳۶ میلیارد تومانی بیماران خاص و صعب العلاج

رییس دفتر اسناد پزشکی تامین اجتماعی استان قم گفت: هزینه دارویی بیماران خاص و صعب العلاج بیمه شدگان تحت پوشش تامین اجتماعی در سال گذشته بالغ بر ۳۶ میلیارد و ۷۰۰ میلیون تومان شده است.

دکتر علیرضا کرخی در آستانه ۱۸ اردیبهشت روز بیماران خاص اظهارداشت : هزینه های بیماران خاص و صعب العلاج بسیار گران و پر هزینه می باشد که در سال گذشته از ۲۸ هزار نسخه بررسی شده بیمه شدگان تحت پوشش تامین اجتماعی که مبتلا به بیماری خاص و صعب العلاج هستند ،بیش از ۳۶ میلیارد تومان از هزینه های آنان توسط تامین اجتماعی پرداخت شده است. رییس دفتر اسناد پزشکی در ادامه گفت: بیشترین هزینه دارویی نسخ بررسی شده بیماران صعب العلاج ،در زمینه نسخ شیمی درمانی می باشد که در سال گذشته برای هزینه دارویی این دسته از بیماران بیش از ۲۲ میلیارد و ۹۰۰ میلیون تومان هزینه شده است. دکتر کرخی با اشاره به اهمیت پیشگیری و تغییر سبک زندگی برای کاهش هزینه های دارویی بیماران اظهار داشت: در ۱۰ ماهه نخست سال گذشته بیش از ۸ میلیارد و ۸۰۰ میلیون تومان برای دیالیز بیماران تحت پوشش هزینه نموده ایم که مراقبت از به وجود نیامدن دیابت ورعایت اصول مراقبتی نیاز به دیالیز را کاهش خواهد داد. وی درپایان خاطر نشان کرد: بیماران خاص وصعب العلاج برای بار نخست ،یکبار برای تشکیل پرونده به دفتر اسناد پزشکی مراجعه می نمایند و در مابقی موارد نسخ آنها از طریق داروخانه های سطح شهر، تحت وب و به روش الکترونیکی تایید می شود.

مدیر اداره قرآن اداره کل اوقاف و امور خیریه قم:

۱۵۰ محفل جزء خوانی قرآن طی ماه رمضان در قم برگزار می شود

مدیر اداره قرآن اداره کل اوقاف و امور خیریه قم گفت: ۱۵۰ محفل جزء خوانی قرآن کریم در پنج بقاع متبرک امامزادگان این استان در ایام ماه مبارک رمضان برگزار می شود.

سید محمد صالح نژاد بیان اینکه بقاع متبرک شاخص استان محور برنامه های قرآنی در ایام ماه رمضان هستند افزود: روزانه در این اماکن مقدس شامل امامزاده موسی مبرقع(ع)، سید علی(ع)، جعفر شهید(ع)، سید معصوم(ع) و امامزاده ابراهیم(ع) مراسم جزء خوانی قرآن کریم ترتیب می یابد. وی ادامه داد: آیین جزء خوانی در امامزاده ابراهیم ویژه بانوان در نظر گرفته شده است ضمن اینکه در حرم حضرت معصومه(س) و مسجد مقدس جمکران نیز ویژه برنامه های متنوع قرآنی توسط تولیت های این اماکن مقدس برنامه ریزی شده است. مدیر اداره قرآن اداره کل اوقاف و امور خیریه قم، استفاده از حافظان قرآن را از ویژگی های برجسته این آیین ها در قم دانست و افزود: استفاده از حافظان برجسته موجب ترغیب علاقه مندان برای حفظ قرآن شده است. صالح نژاد، برگزاری محافل انس با قرآن را از دیگر برنامه های شاخص در ماه رمضان برشمرد و گفت: این محافل به ویژه در شب های قدر و میلاد خجسته امام حسن(ع) با حضور قاریان ملی و بین المللی ترتیب می یابد.

به مناسبت آغاز ماه مبارک رمضان

روزه؛ حافظ و سپر انسان در برابر عذاب الهی

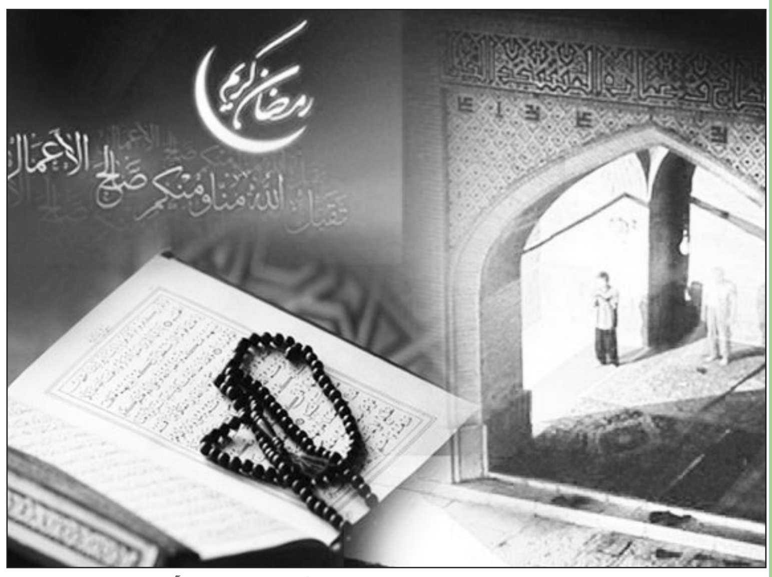

امام علی(ع) روزه را حافظ انسان و سپر عذاب الهی دانستند و در نهج البلاغه چندین بار از این فریضه الهی به عنوان ششمین رکن اسلام نام بردند و آن را موجب غفران و آمرزش گناهان و معاصی بیان کردند.

روزه ابعاد گوناگونی دارد و آثار فراوانی از نظر مادی و معنوی در وجود انسان برجای می گذارد که از همه مهمتر بعد اخلاقی و فلسفه تربیتی آن است. از فواید مهم روزه داری اینکه روح انسان را تلطیف و اراده او را محکم می سازد.

امام علی (ع) بارها با اشاره به این موضوع که رمضان بر ماه‌های دیگر برتری دارد و در آن دعاهای روزه داران مستجاب می‌شود، همواره مومنان را به استفاده از این فضای معنوی برای تقرب و نزدیکی به خدای متعال دعوت کرده است. نهج البلاغه که به عنوان گنجینه ای از پندها و آموزه های امیرمومنان(ع) محسوب می شود، نکته های بی شماری را در ارتباط با جایگاه روزه داری و حرمت ماه مبارک رمضان دربردارد.

نخستین پیشوای شیعیان هنگامی که فلسفه عبادت ها را بیان می کند به روزه که می رسد چنین می فرماید: «خداوند روزه را از این جهت تشریع فرموده که روح اخلاص در مردم پرورش یابد.» ایشان روزه را ششمین رکن اسلام معرفی می کنند که این مهم نشان دهنده جایگاه روزه در اسلام است.

امام علی(ع) روزه و روزه داری را در نهج البلاغه مورد توجه ویژه قرار می دهد و در موارد مختلفی و به بیان های گوناگون به تبیین اهمیت و جایگاه آن می پردازد. در متن زیر به نمونه هایی از سخنان ایشان در این باره پرداخته شده است.

***ماه رمضان و گشوده شدن درهای رحمت**

حضرت علی(ع) در نخستین روز ماه رمضان در مسجد کوفه خطبه‌ای زیبا در وصف ماه مبارک رمضان ایراد کردند و فرمودند: ای مردم! این ماه، ماهی است که خداوند، آن را بر ماه‌های دیگر برتری داده است، مانند برتری ما اهل بیت بر دیگر مردم و آن، ماهی است که درهای آسمان و درهای رحمت، در آن گشوده می‌شوند و درهای آتش در آن بسته می گردند و ماهی است که در آن ندا شنیده می‌شود و دعا مستجاب می‌گردد و گریه مورد ترحّم قرار می‌گیرد.

ایشان در ادامه این خطبه با اشاره با فضیلت شب های قدر می فرمایند: ماهی است که در آن، شبی وجود دارد که فرشتگان از آسمان فرود آمده، بر مردان و زنان روزه‌دار، به اذن پروردگارشان تا طلوع سپیده سلام می‌دهند و آن شب، «شب قدر» است. دو هزار سال پیش از آن که آدم(ع) آفریده شود، ولایت من در آن شب، مقدّر شد. روزه گرفتن آن، برتر از روزه‌داری هزار ماه است و عمل در آن، برتر از عمل در هزار ماه است. ای مردم! خورشید ماه رمضان بر مردان و زنان روزه‌دار با رحمت می‌تابد و ماه آن با رحمت بر آنان نورافشانی می کند و هیچ روز و شبی از این ماه نیست، مگر آن که پروردگار متعال، بر سر این امّت، نیکی می افشاند. پس هر کس از ریزش نعمت الهی ذرّه‌ای بهره‌مند گردد، در روز دیدارش با خدا، نزد خداوند، گرامی خواهد بود و هیچ بنده‌ای نزد خدا گرامی نگردد، مگر آن که خداوند، بهشت را جایگاه او قرار می‌دهد.

بندگان خدا! این ماه شما، همچون دیگر ماه‌ها نیست. روزهایش برترین روزهاست و شب‌هایش برترین شب‌ها و ساعاتش برترین ساعات است. آن، ماهی است که شیطان‌ها در آن در بند و زندانی‌اند؛ ماهی که خداوند در آن، روزی‌ها و اجل‌ها را می افزاید ومیهمانان خانه‌اش را می‌نویسد؛ ماهی که اهل ایمان با آمرزش و رضای الهی، با شادی و نعمت‌های الهی، و با خشنودی فرمانروای دادگر و توانا، پذیرفته می‌شوند.

****روزه داری و پرهیز از تکبر**

امام علی(ع) در خطبه ۱۹۲ نهج البلاغه که به خطبه قاصعه معروف بوده و موضوع محوری آن، پرهیز از تکبر است، به اهمیت روزه وثمره ها و علت تشریع روزه داری می پردازند و می فرمایند: «خداوند بندگانش را، با نماز و زکات و تلاش در روزه داری، حفظ کرده است، تا اعضا و جوارحشان آرام و دیدگانشان خاشع و جان و روانشان فروتن و دل‌هایشان متواضع باشد، کبر و خودپسندی از آنان رخت بربندد، چرا که در سجده، بهترین جای صورت را به خاک مالیدن، فروتنی آورد و گذاردن اعضای پر ارزش بدن بر زمین، اظهار کوچکی کردن است و روزه گرفتن و چسبیدن شکم به پشت، عامل فروتنی است و پرداخت زکات برای مصرف شدن میوه جات زمین و غیر آن، در جهت نیازمندی های فقرا و مستمندان است. به آثار عبادات بنگرید که چگونه شاخه های درخت تکبّر را در هم می شکند و از روییدن کبر و خودپرستی جلوگیری می کند».

***روزه؛ حافظ انسان از عذاب الهی**

امام علی(ع) در خطبه ۱۱۰ نهج البلاغه ۱۰ رکن از ارکان اسلام را تشریح می کند که ششمین رکن روزه به شمار می رود. ایشان در این خطبه در ارتباط با روزه فرمودند: «برترین چیزی که توسّل جویندگان به خدای سبحان، بدان توسّل می جویند، ایمان به او و به پیامبر، جهاد در راه او زیرا جهاد رکن اعلای اسلام محسوب می شود و کلمه توحید است که در فطرت و جبلت هر انسانی است و برپای‌داشتن نماز را دربرمی گیرد که نشان ملت اسلام است و روزه ماه رمضان است که نگهدارنده آدمی از عذاب خدای و حج خانه خداست...». امیرمومنان(ع) در حکمت ۲۵۲ روزه داری را عامل اخلاص ارزیابی کردند و در این ارتباط فرمودند: «خداوند روزه را واجب کرد تا به وسیله آن اخلاص خلق را بیازماید.» ایشان همچنین در حکمت ۱۳۶ از روزه به عنوان زکات بدن، یاد می کنند.

***روزه داری؛ ویژگی یاران خاص الهی**

امیرمومنان(ع) در نهج البلاغه و در خطبه ای که پس از لیله الهریر(شبی از شب‌های جنگ صفین) با تاکید بر مداومت بر روزه می فرمایند: «کجا هستند مردمی که به اسلام دعوت شده و پذیرفتند، قرآن تلاوت کردند و معانی آیات را شناختند. به سوی جهاد بر انگیخته شده چونان شتری که به سوی بچّه خود روی می آورد شیفته جهاد شدند شمشیرها از نیام بر آوردند و گرداگرد زمین را گروه گروه، صف به صف، احاطه کردند، بعضی شهید و برخی نجات یافتند. هیچ گاه از زنده ماندن کسی در میدان جنگ شادمان نبودند و در مرگ شهیدان نیازی به تسلیت نداشتند با گریه های طولانی از ترس خدا، چشم هایشان ناراحت و از روزه داری فراوان، شکم هایشان لاغر و به پشت چسبیده بود. لب‌هایشان از فراوانی دعا خشک و رنگ‌های صورت از شب زنده داری‌ها زرد و بر چهره هایشان غبار خشوع و فروتنی نشسته بود. آنان برادران من هستند که رفته اند و بر ماست که تشنه ملاقاتشان باشیم و از اندوه و فراقشان انگشت حسرت به دندان بگیریم».

نخستین پیشوای شیعیان(ع) همچنین با اشاره به فضیلت روزه داری در روزهای گرم و طولانی رمضان در تابستان فرمودند: «سه چیز از دنیای شما برایم دوست داشتنی است: گرامی داشتن مهمان، روزه داری در تابستان و شمشیر زدن در راه خدا».

***روزه داران بی بهره**

امیرمومنان(ع) آموزه هایی ارزشمند درباره روزه حقیقی و ضرورت توجه مومنان به اخلاص و تزکیه نفس در این فرصت معنوی دارند و در حکمت ۱۴۵ در این باره می فرمایند: «چه بسا روزه داری که از روزه اش جز گرسنگی و تشنگی بهره ای ندارد و چه بسا شب زنده داری که از نمازش جز بی خوابی و سختی سودی نمی برد». ایشان در عبارتی دیگر نیز می فرماید: «روزه، امساک از خوردن و آشامیدن نیست بلکه روزه، خودداری از تمامی چیزهایی است که خداوند سبحان آنها را بد می داند».

***روزه موجب غفران و آمرزش گناهان و معاصی انسان**

امیرمومنان(ع) در سخنانی روزه را موجب غفران و آمرزش گناهان انسان معرفی می کنند و در این ارتباط می‌فرمایند: «خداوند روزه را برای آزمایش اخلاص مردم واجب فرموده است که روزه در اخلاص عمل بسیار مؤثر است؛ یعنی کسی که روزه می گیرد و تمامی روز را با همه امکان به خوردنی‌ها و آشامیدنی‌هایی که در اختیار دارد، درعین‌حال امساک می‌نماید، جز اخلاص به پیشگاه حضرت حق مفهومی دیگر ندارد» و در قسمتی دیگر از نهج البلاغه فرمودند: «و یکی از دلایل وجوب روزه این است که روزه ماه رمضان سپر است از عقاب الهی، یعنی روزه موجب غفران و آمرزش گناهان و معاصی انسان است، که به وسیله روزه نجات از آتش جهنم و عقوبت پروردگار به دست می‌آید».

تعبیر سپر درباره روزه ماه رمضان که یک وسیله مهم دفاعی در میدان مبارزه است به خاطر آن بوده که سرچشمه اصلی گناهان، وسوسه های شیطان و ابزار شیطان هوای نفس است هنگامی که به وسیله روزه، خواهش های نفسانی در کنترل عقل در می آیند و انسان با این وسیله دفاعی از حمله های شیطان محفوظ می ماند.

آگهی ماده ۳ قانون تعیین تکلیف اراضی و ساختمانهای فاقد سند رسمی و مشاعی

هیات حل اختلاف مستقر در اداره ثبت اسناد و املاک منطقه دو قم تصرفات مالکانه مفروزی متقاضیان پرونده های تشکیلی طبق قانون مذکور را براساس گزارش کارشناسان و به استناد مدارک موجود در پرونده به شرح آراء ذیل تایید نموده اند.

۱-رای شماره ۱۳۹۸۶۰۳۳۰۰۰۲۰۰۱۵۱۵ مربوط به پرونده کلاسه ۱۳۹۷۱۱۴۴۳۰۰۰۲۰۰۱۹۱۱ آقای علی محمدی فیاضی فرزند قاسمعلی در قسمتی از ششدانگ قطعه زمین که در آن احداث بنا شده به مساحت ۸۶/۲۳ مترمربع پلاک شماره فرعی از ۲۳۰۷ اصلی واقع در قم بخش حوزه ثبت ملک اداره دو قم مبایعه نامه عادی /سند رسمی / سند مالکیت مشاعی مع الواسطه از غلام شعبانی. (م الف ۵۳۹)

۲- رای شماره ۱۳۹۷۶۰۳۳۰۰۰۲۰۳۷۹۵۱ مربوط به پرونده کلاسه ۱۳۹۶۱۱۴۴۳۰۰۰۲۰۰۱۳۶۰ آقای محمدجواد قائم پناه فرزند محمود در قسمتی از ششدانگ قطعه زمین که در آن احداث بنا شده به مساحت ۷۲/۳۵ مترمربع پلاک شماره فرعی از ۲۳۲۷ اصلی واقع در قم بخش حوزه ثبت ملک اداره دو قم مبایعه نامه عادی /سند رسمی /سند مالکیت مشاعی برابر مرتضی برقعی (توسط خدیجه برقعی). (م الف ۵۴۰)

۳- رای شماره ۱۳۹۸۶۰۳۳۰۰۰۲۰۰۱۳۱۱ مربوط به پرونده کلاسه ۱۳۹۷۱۱۴۴۳۰۰۰۲۰۰۱۸۴۶ خانم مریم گل محمدی فرزند هدایت اله در قسمتی از ششدانگ قطعه زمین که در آن احداث بنا شده به مساحت ۶۲/۵ مترمربع پلاک شماره ۸۹ فرعی از ۲۶۰۱ اصلی واقع در قم بخش حوزه ثبت ملک اداره دو قم خریداری طی سند رسمی. (م الف ۵۴۱)

۴-رای شماره ۱۳۹۸۶۰۳۳۰۰۰۲۰۰۱۵۰۷ مربوط به پرونده کلاسه ۱۳۹۱۱۱۴۴۳۰۰۰۲۰۱۱۵۴۲ آقای مسیحا ولی زاده فرزند صالح در قسمتی از ششدانگ قطعه زمین که در آن احداث بنا شده به مساحت ۱۰۰ مترمربع پلاک شماره ۱۴ فرعی از ۲۶۰۲ اصلی واقع در قم بخش حوزه ثبت ملک اداره دو قم مبایعه نامه عادی /سند رسمی /سند مالکیت مشاعی مع الواسطه از علی اکبر کشاورز ده نو. (م الف ۵۴۲)

۵-رای شماره ۱۳۹۸۶۰۳۳۰۰۰۲۰۰۰۹۸۸ مربوط به پرونده کلاسه ۱۳۹۵۱۱۴۴۳۰۰۰۲۰۰۱۴۰۳ آقای اصغر کارگر موحد فرزند علی در قسمتی از ششدانگ قطعه زمین که در آن احداث بنا شده به مساحت ۹۹ مترمربع پلاک شماره فرعی از ۲۶۳۰ اصلی واقع در قم بخش حوزه ثبت ملک اداره دو قم مبایعه نامه عادی / سند رسمی /سند مالکیت مشاعی. (م الف ۵۴۳)

۶- رای شماره ۱۳۹۷۶۰۳۳۰۰۰۲۰۳۷۷۸۱ مربوط به پرونده کلاسه ۱۳۹۶۱۱۴۴۳۰۰۰۲۰۰۱۹۳۹ آقای کرم علی احمدی پویا فرزند نوروزعلی در قسمتی از ششدانگ قطعه زمین که در آن احداث بنا شده به مساحت ۸/۵ مترمربع از پلاک ۱۹۴۷/۵۵۹ و ۶۶/۵ مترمربع پلاک ۱۹۴۷/۵۵۸ اصلی واقع در قم بخش حوزه ثبت ملک اداره دو قم مبایعه نامه عادی /سند رسمی /سند مالکیت مشاعی مع الواسطه از نوروزعلی اصل چاراویماق نسبت به ۱۹۴۷/۵۵۸ نسبت به ۶۶/۵ مترمربع نسبت به پلاک ۱۹۴۷/۵۵۹ نسبت به ۸/۵ مترمربع. (م الف ۵۴۴)

۷-رای شماره ۱۳۹۷۶۰۳۳۰۰۰۲۰۳۷۹۶۵ مربوط به پرونده کلاسه ۱۳۹۱۱۱۴۴۳۰۰۰۲۰۱۶۱۸۳ آقای ابوالفضل سلیمی فرزند نوراله در قسمتی از ششدانگ قطعه زمین که در آن احداث بنا شده به مساحت ۴۳ مترمربع پلاک شماره فرعی از ۱۹۶۸ اصلی واقع در قم بخش حوزه ثبت ملک اداره دو قم مبایعه نامه عادی / سند رسمی /سند مالکیت مشاعی برابر سند ۱۴۴۸۱۸-۹۱/۱۲/۲۸. (م الف ۵۴۵)

۸-رای شماره ۱۳۹۸۶۰۳۳۰۰۰۲۰۰۱۳۱۳ مربوط به پرونده کلاسه ۱۳۹۷۱۱۴۴۳۰۰۰۲۰۰۰۲۰۷ آقای ابوالفضل حمیدی منفرد فرزند داود در قسمتی سه دانگ از ششدانگ قطعه زمین که در آن احداث بنا شده به مساحت ۱۱۶/۰۷ مترمربع پلاک شماره ۱۷۵ فرعی از ۲۲۶۶ اصلی واقع در قم بخش حوزه ثبت ملک اداره دو قم خریداری طی سند رسمی. (م الف ۵۴۶)

۹-رای شماره ۱۳۹۸۶۰۳۳۰۰۰۲۰۰۱۳۱۴ مربوط به پرونده کلاسه ۱۳۹۷۱۱۴۴۳۰۰۰۲۰۰۰۲۱۴ آقای محمدرضا صمدیان فرزند محمدحسین در قسمتی سه دانگ از ششدانگ قطعه زمین که در آن احداث بنا شده به مساحت ۱۱۶/۰۷ مترمربع پلاک شماره ۱۷۵ فرعی از ۲۲۶۶ اصلی واقع در قم بخش حوزه ثبت ملک اداره دو قم خریداری طی سند رسمی. (م الف ۵۴۷)

۱۰ - رای شماره ۱۳۹۸۶۰۳۳۰۰۰۲۰۰۱۳۰۳ مربوط به پرونده کلاسه ۱۳۹۷۱۱۴۴۳۰۰۰۲۰۰۱۵۲۶ آقای اللهوردی مرادی فرزند چراغعلی در قسمتی از ششدانگ قطعه زمین که در آن احداث بنا شده به مساحت ۱۲۶/۶۸ مترمربع پلاک شماره ۲۱۹ فرعی از ۱۹۵۶ اصلی واقع در قم بخش حوزه ثبت ملک اداره دو قم مبایعه نامه عادی /سند رسمی /سند مالکیت مشاعی مع الواسطه از چراغعلی زندوکیلی. (م الف ۵۴۸)

۱۱-رای شماره ۱۳۹۸۶۰۳۳۰۰۰۲۰۰۱۷۵۵ مربوط به پرونده کلاسه ۱۳۹۳۱۱۴۴۳۰۰۰۲۰۰۰۴۳۰ آقای شمس اله خیری فرزند غفار در قسمتی از سه دانگ از ششدانگ به مساحت دو دانگ به مساحت ششدانگ ۲۰۷/۲۱ مترمربع درخواست داده است به پلاک شماره فرعی از ۱۹۷۱ اصلی واقع در قم بخش حوزه ثبت ملک اداره دو قم مبایعه نامه عادی /سند رسمی /سند مالکیت مشاعی مع الواسطه از سید احمد فاتحی. (م الف ۵۴۹)

۱۲-رای شماره ۱۳۹۸۶۰۳۳۰۰۰۲۰۰۱۷۵۶ مربوط به پرونده کلاسه ۱۳۹۳۱۱۴۴۳۰۰۰۲۰۰۰۴۳۱ آقای قدرت اله ذوقی فرزند مظفر در قسمتی از سه دانگ از ششدانگ به مساحت ششدانگ ۲۰۷/۲۱ مترمربع درخواست داده است به پلاک شماره فرعی از ۱۹۷۱ اصلی واقع در قم بخش حوزه ثبت ملک اداره دو قم مبایعه نامه عادی /سند رسمی /سند مالکیت مشاعی مع الواسطه از سید احمد فاتحی. (م الف ۵۴۹)

مورد تایید قرار گرفته و از آنجائیکه مقرر گردیده است پس از نشر آگهی و انقضاء موعد مقرر سند مالکیت رسمی صادر گردد با توجه به عدم دسترسی به مالکین مشاعی مراتب در دو نوبت به فاصله ۱۵ روز آگهی تا چنانچه اشخاص ذینفع اعتراضی داشته باشند ظرف مدت ۲ ماه از تاریخ انتشار آگهی نوبت اول اعتراض خود را به اداره ثبت اسناد منطقه ی دو قم تسلیم و رسید آن را اخذ و ظرف مدت یکماه پس از تسلیم اعتراض به اداره ثبت به دادگاه مراجعه و دادخواست خود را به مرجع قضائی تقدیم و گواهی آنرا به این اداره تحویل نمایند لازم به توضیح است که صدور سند بر اساس قانون مذکور مانع از مراجعه متضرر به دادگاه نخواهد بود.

تاریخ انتشار اول: ۱۳۹۸/۰۲/۱۷
تاریخ انتشار دوم: ۱۳۹۸/۰۳/۰۱

مرتضی نورانی آرانی- رئیس ثبت اسناد منطقه دو قم

گزارش

تخریب بزرگترین طاق ضربی جهان

مرگ تدریجی یک اثر گران‌بها در قم

هیفاء پردل *

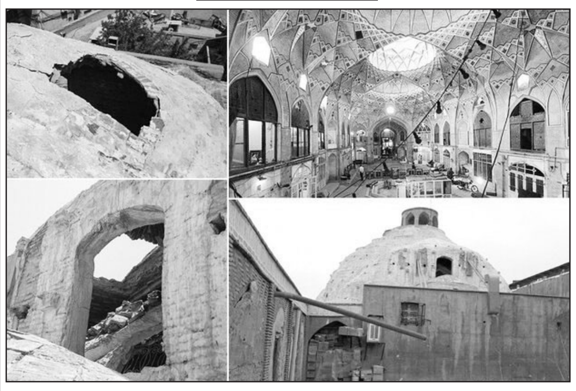

میراث فرهنگی و آثار تاریخی آن چیزی است که از گذشته برای ما به یادگار باقی مانده و بیانگر فرهنگ و تمدن گذشتگان یک ملت می‌باشد؛ این آثار در واقع هویت ملی و اصالت و ارزش تاریخی ملتی است که به واسطه آن به غرور ملی رسیده و همگان چه مسئولان و چه مردم باید نسبت به پاسداری و حفظ آن آگاه باشند.

حتی قرآن کریم در آیاتی از لزوم توجه به آثار گذشتگان و تدبر و آگاهی از میراث و سنت‌های گذشتگان تأکید دارد؛ در جای جای ایران اسلامی بناها و آثار تاریخی با ارزشی وجود دارد که جایگاه ویژه‌ای برای جذب گردشگر داشته و بسیاری از آن‌ها امروز به ثبت جهانی رسیده‌اند.

شاید قم تنها با وجود بارگاه کریمه اهل بیت (س) و مسجد مقدس جمکران شناخته شده باشد ولی در دل این استان آثار و گنج‌های تاریخی گران‌بهایی وجود دارند که نه تنها ناشناخته بلکه امروز به دلیل بی‌توجهی به تخریب رفته‌اند در حالی که اگر بهسازی و یا مورد توجه قرار می‌گرفت امروز از مقاصد مهم گردشگری به شمار می‌رفت.

ولی آثار مهمی مانند تیمچه بازار، مجموعه بازار کهنه که جزو آثار شاخص استان قم هستند با کم‌ترین بارندگی‌ها و بی‌توجهی رو به تخریب رفته و در حالی که باید برای ثبت جهانی این آثار قدم‌های مثبتی برداشته می‌شد، دخل و تصرف‌های بی جا باعث شده این اثر در غربت ثبت جهانی و توجه قرار گیرد در حالی که ارزش تاریخی و معماری بالایی دارد.

با وجود برخی پیش بینی‌ها در مورد خسارت‌های غیرمترقبه حجم خسارت‌ها به اماکن تاریخی قم بر اثر بارندگی اخیر دور از انتظار بود هرچند عملیات عمرانی و مرمت جزئی از تیمچه بازار شروع شده در حالی که اعتبارات در نظر گرفته هم ناچیز بوده ولی سوال این جاست که «چرا علاج واقعه قبل از وقوع نباید کرد» چرا قبل از تخریب این چنینی با توجه به ثبت ملی این اثر اعتبارات لازم اختصاص نیافته؟ چرا دیگر دستگاه‌ها به کمک میراث فرهنگی برای حفظ این آثار وارد عمل نشدند؟

***عبور از بحران تحریم با توجه به میراث گذشته**

یکی از اعضای قم پژوهی که در زمینه آثار تاریخی و میراث فرهنگی قم تحقیق و پژوهش‌های بسیاری داشته می‌گوید: اگر به میراث فرهنگی توجه می‌شد با رونق گردشگری با بهره گیری از میراث فرهنگی و آثار تاریخی در زمینه رونق گردشگری امروز می‌توانستیم از بحران تحریم عبور کنیم.

سید محسن محسنی بیان می‌کند: با برگزاری تور برای میراث فرهنگی قم به اقتصاد پایداری می‌رسیدم در حالی که با رونق گردشگری تاریخی حتی با صادر نشدن یک بشکه نفت هم با بحران کنونی روبرو نبودیم و به جای دخل و تصرف‌های نابجا در آثار تاریخی مانند تیمچه بازار امروز این بنای با ارزش به ثبت جهانی می‌رسید.

وی اظهار داشت: میراث فرهنگی برای نجات این بنای با ارزش باید برای رفع آسیب‌ها و ناهنجاری‌های ایجاد شده همت می‌کرد؛ اگر شده حتی اعتبارات بسیاری را هم هزینه می‌کرد. این بنا ارزش دارد برای آن اعتبار و هزینه شود.

***تیمچه بازار بزرگترین طاق ضربی جهان**

این پژوهشگر آثار تاریخی قم می‌گوید: تیمچه بازار قم بزرگترین طاق ضربی جهان است بزرگترین از این طاق به ظاهر در جهان دیده نشده است و معمار آن جزو برجسته‌ترین معماران هزاره اخیر است که به نام «استاد حسن قمی» شهرت دارد و وجود تیمچه بازار باعث ارزش تاریخی بازارها و راسته بازارهای قم شده است.

به گفته وی، سازنده این بنا صحن و حرم صحن اتابکی در حرم حضرت معصومه (س) را نیز ساخته و معمار ویژه «میرزا علی اصغر خان» و «امین السلطان» و اتابک اعظم در دوره ناصرالدین شاه است که بزرگترین شخصیت سیاسی بوده که اقدام به معماری وسیعی در جای جای ایران کرده است.

محسنی می‌افزاید: برای ثبت جهانی این بنای با ارزش همتی انجام نشده است در حالی که یادداشت‌ها و مطالبی برای ارزش این بنا نگاشته شده نه مورد توجه مسئولان بوده و نه مردم هم روحیه مطالبه‌گری برای پاسداری و حفظ این بنا از مسئولان دارند.

***بی‌توجهی به بافت کهن و آثار تاریخی قم**

این عضو بنیاد قم پژوهی در بخش دیگری از سخنان خود با اشاره به اهمیت کاروانسرای ملاّ حسین اظهار داشت: کاروانسرای حاجی حسین به دلیل اینکه در مجموعه بازار و میدان کهنه قرار دارند اهمیت ویژه‌ای دارند بافت کهن قم مجموعه‌ای از بناها و محوطه‌های تاریخی است که در کنار هم قرار دارند مانند مجموعه حدود اربعه که در حد شرقی بلوار روحانی، حد غربی ۵۵ متری عمار یاسر و هم‌چنین حد جنوبی خیابان آذر و حد شمالی بلوار ۱۵ خرداد قرار گرفته‌اند.

محسنی می‌افزاید: مهم‌ترین اجزای بافت تاریخی قم شامل، بازار کهنه، آب انبار کهنه، میدان کهنه و منار زندیه هم‌چنین مسجد فیض و منارهای مدرسه غیاثیه و مسجد جامع، مقبره مسافر و مسجد آلوچو و مدرسه جهانگیرخان است؛ مقابر چهل اختران و موسی مبرقع و پاره‌ای اجزای کوچک‌تر مانند سقاخانه و مسجد میدان کهنه که هر یک ارزش تاریخی در این مجموعه وجود دارد.

به گفته وی، در درون بافت کهن نباید هیچ خیابانی عبور کند و نباید تراکم زیاد داده شود آپارتمان سازی باید تعطیل شود عناصر نابود شده مانند دروازه ری با مدارکی که به تازگی تحصیل شده باید بازسازی شود سنتی سازی در این قسمت باید تشویق شود سرای ملاحسین مهم است چون یکی از عناصر شاخص این مجموعه است به قول سعدی «چو عضوی به درد آورد روزگار، دگر عضوها را نباشد قرار» بنابراین اجرا و مجموعه بافت کهن با هم معنی دارند.

***وجود ۳۵۰ اثر متنوع تاریخی مهم در قم**

مدیرکل میراث فرهنگی، صنایع دستی و گردشگری استان قم نیز به خبرنگار مهر می‌گوید: قم ظرفیت‌های مهم تاریخی بسیار و متنوعی دارد حدود ۳۵۰ اثر از آثار تاریخی قم به ثبت آثار تاریخی کشور رسیده است که شامل کاروانسراهای تاریخی مانند کاروانسرای دیرگچین مادر، کاروانسرای ایران و مساجد تاریخی مانند مسجد امام حسن عسکری، مسجد جامع و مسجد میدان کهنه و هم‌چنین مدارسی مانند مدرسه فیضیه، حجتیه، غیاثیه، و غیره است که به همراه بارگاه حضرت معصومه (س) و مسجد مقدس جمکران از ظرفیت‌های مهم گردشگری قم هستند.

حمید یزدانی با اشاره بارندگی‌های اخیر و چالش تخریب آثار تاریخی در قم می‌افزاید: طی بارندگی‌های اخیر تمام آثار تاریخی ثبت شده در فهرست آثار ملی در استان قم آسیب شناسی و پایش شد و ۴۰ اثر در اولویت رفع آسیب شناسی قرار گرفت که متأسفانه در بودجه درخواست شده سال‌های ۹۶ و ۹۷ اعتباری خاص برای نگهداری بناها دیده نشده بود.

به گفته این مسئول، ما موفق شدیم از طریق سازمان مرکزی مبلغ اندکی بودجه برای مرمت اضطراری دریافت و آن را برای برطرف کردن آسیب جزئی هزینه کنیم.

وی اظهار داشت: خانه تاریخی ملاصدرا واقع در شهر کهک تخریب خاصی نداشت است و فقط در حد نگهداری ساده بود که اقدام مرمتی انجام شد.

***اقدامات اجرایی برای ترمیم تیمچه بازار قم**

مدیرکل میراث فرهنگی، صنایع دستی و گردشگری استان قم می‌گوید: در اثر بارندگی اخیر که استان قم شاهد بود بخشی از یک طاق پوششی تیمچه بازار قم دچار آسیب شد هرچند که این قسمت از ۴ سال گذشته تخریب شده بود و با شمع‌های چوبی مهار شده بود با این همه از ساعات ابتدای وقوع این اتفاق معاونت میراث فرهنگی و شورای فنی اداره کل میراث فرهنگی در محل حاضر و راهکارهای اجرایی برای پیشگیری از تخریب بیشتر و مرمت و بازسازی بررسی و تصمیم گیری شد.

***میراث فرهنگی در انحصار سازمان خاصی نیست بلکه سرمایه‌ای است که از گذشتگان به ما رسیده است**

یزدانی بیان می‌کند: خوشبختانه به تزئینات مقرنس‌ها و رسمی بندی‌ها آسیبی وارد نشده است هم‌زمان با پیگیری اینجانب تأمین اعتبار مورد نیاز از محل اعتبارات سازمان مرکزی انجام و با حضور پیمانکاران و معماران و استادکاران سنتی در خصوص نحوه انجام عملیات مرمتی تصمیم‌گیری شد اقدامات حفاظتی اضطراری صورت گرفت و با شروع آواربرداری و حذف مخاطرات شروع و ظرف یک ماه به اتمام خواهد رسید.

وی با اشاره به تخریب بازار کهنه و بازار نو اظهار داشت: در سال ۹۸ برای بازارهای قم مانند کهنه و نو و ۴۰ اثری که در اولویت رفع آسیب قرارگرفته‌اند نیز درخواست اعتبار عمرانی شده و با ستاد بحران استان هم در ایام نوروز مکاتبه و درخواست بودجه استحکام بخشی شده است.

***تعامل میراث فرهنگی با دیگر دستگاه‌ها با هدف حفظ آثار تاریخی**

یزدانی می‌افزاید: میراث فرهنگی در انحصار سازمان خاصی نیست بلکه سرمایه‌ای است که از گذشتگان به ما رسیده و رسالت ما در برابر گذشتگان و آیندگان این است که این میراث نیاکان را به سلامت به دست نسل بعدی بسپاریم باید مردم با تمام جدیت به کمک و یاری میراث فرهنگی شتافته و هرجا احساس کردند این آثار در معرض آسیب قرار دارند به همکاری یگان حفاظت از میراث فرهنگی شتافته و کمک کنند.

وی به تعامل شهرداری قم با سازمان میراث فرهنگی اشاره و می گوید: شهرداری تعامل خوبی در مرمت آثار تاریخی داشته که می‌توان به آواربرداری خانه تاریخی توکلی از سوی شهرداری اشاره کرد با توجه به بودجه محدود اداره کل سالانه برنامه منظمی برای مرمت برخی از آثار تاریخی قم دارد که بر اساس ضرورت طرح انجام می‌شود.

در گفت‌وگو با استاد دانشگاه خوارزمی مطرح شد؛

تحریم نفتی ایران را به سمت اصلاحات ساختاری حرکت می دهد

«وحید شقاقی» استاد اقتصاد دانشگاه خوارزمی با اشاره به تحریم های آمریکا در حوزه نفت می گوید: به این تحریم ها باید از دید فرصت نگاه کرد زیرا ایران با این تحریم ها به سمت اصلاحات ساختاری و اتکا به اقتصاد غیر نفتی حرکت می کند.

موضوع رهایی از صادرات تک محصولی که اقتصاد کشور و توسعه آن را متأثر از یک محصول می کند یکی از مهمترین دغدغه های دولت مردان و سیاستگذاران بازرگانی و اقتصادی است. در شرایط کنونی اقتصاد ایران و با توجه به تحریم های نفتی آمریکا، توسعه صادرات غیرنفتی از مهم ترین مسایل سیاسی و اقتصادی کشور محسوب می شود که باید مورد توجه مسوولان کشور، اقتصاددانان و محققان قرار گیرد زیرا اقتصادهایی که برپایه یک محصول قرار دارند بسیار آسیب‌پذیر بوده و با اندک نوسان های اقتصادی و یا کاهش تقاضا برای تک محصول شدن دچار مشکل می شوند.

ایران نیز به دلیل وابستگی به نفت تا حدودی با همین مشکل روبرو است و تحریم های ناعادلانه که توسط آمریکا بر بخش نفت متمرکز شده فشار اقتصادی مضاعفی به کشور وارد می کند.؛ تحریم هایی که در روزهای اخیر به خصوص در حوزه نفت باعث گانه زنی هایی در سطح داخلی و بین المللی شده است.

با توجه به این مساله در خصوص وضعیت درآمدهای نفتی در ایران و چگونگی رهایی از اقتصاد تک محصولی با «وحید شقاقی» استاد اقتصاد دانشگاه خوارزمی به گفت وگو پرداخته ایم.

-در ادامه متن این گفت وگو را می خوانیم:

***وضعیت درآمدهای نفتی ایران از کشف آن تا امروز را چطور ارزیابی می کنید؟**

بعد از کشف نفت در دوره ناصرالدین شاه قاجار؛ یعنی از ۱۳۰۰ خورشیدی اقتصاد ایران نفتی شد. از دهه ۵۰ خورشیدی قیمت نفت به خاطر جنگ اعراب و رژیم اسرائیل از حدود بشکه ای یک دلار به ۱۰ دلار افزایش یافت و اقتصاد ایران، به شدت وابسته به نفت و تبدیل به یک اقتصاد نفتی رانتی شد. در زمان محمد رضا پهلوی وابستگی به نفت به بالاترین میزان وابستگی رسید و روزانه پنج میلیون بشکه نفت صادر می شد. این در حالی بود که قیمت نفت میان ۱۰ تا ۱۲ دلار در نوسان بود و یک ثروت سرشاری از درآمدهای ارزی به اقتصاد ایران پمپاژ شد. بعد از انقلاب اسلامی وابستگی اقتصاد ایران به نفت ادامه داشت و وضعیت درآمدهای ارزی نوسان پیدا کرد. به عنوان نمونه در ۱۳۷۷ خورشیدی قیمت نفت به زیر ۹ دلار سقوط کرد اما در برهه هایی نفت به ۱۲۰ دلار هم رسید.

***با توجه به این که در بعضی از دوره ها قیمت نفت به بالاترین حد خود رسیده است مازاد درآمدهای نفتی در کجا مورد استفاده قرار می گرفت؟**

برای مازاد درآمدهای نفتی یک حساب ذخیره ارزی درست شد که این پول مدتی بعد در حوزه های سرمایه گذاری استفاده شود اما اجرایی نشد. در مرحله بعدی از کشورهای مثل نروژ و کشورهای نفتی دیگر که از ذخایر نفتی بهره برداری سودآور می کردند الگوبرداری شد و به این نتیجه رسیدند که ۲۰ درصد از درآمدهای حاصل از صادرات نفت به صندوق توسعه ملی وارد شود. همچنین سالی سه درصد هم به این مبلغ اضافه کنند. به عنوان نمونه امسال قرار بود ۳۴ درصد از درآمدهای حاصل از صادرات نفت به صندوق توسعه ملی واریز شود اما به دلیل تحریم ها، هم دولت دوازدهم و هم دولت دهم از آیت الله خامنه ای مقام معظم رهبری اجازه گرفتند تنها ۲۰ درصد از درآمدهای نفتی به این صندوق واریز کنند و مابقی در بودجه دولت هزینه شود.

***سهم نفت در بودجه دولت در دوره های مختلف چگونه بوده است؟**

اقتصاد ایران کاملاً اقتصاد نفت پایه است و بودجه دولت های مختلف یا به خود درآمدهای حاصل از صادرات نفت وابسته بوده یا به مشتقات نفتی، همچنین سهم نفت در بودجه دولت در دوره های مختلف بین ۲۵ تا ۴۰ درصد در نوسان بوده است. به عبارتی زمانی که در شرایط تحریم قرار داشتیم صادرات نفت کاهش داشت و یا قیمت نفت سقوط کرد و در نتیجه سهم نفت در بودجه کم شده است. حدود ۷۷ درصد رشد اقتصادی ایران با رشد بخش نفت همسو بوده و این نشان از این دارد که اقتصاد ایران به شدت از نوسانات بخش نفت تاثیر می پذیرد. اقتصاد ایران حدود ۵۰ سال است که به اقتصاد نفتی آلوده شده است. همه دولت ها در این ۵۰ سال وابسته به نفت بودند تنها تا حدودی دولت هفتم در برنامه سوم توسعه توانست وابستگی خود را به نفت کاهش دهد.

***آیا تا به حال اقداماتی برای فرار از اقتصاد تک محصولی صورت گرفته است؟**

دولت های رانتیر به دلیل اینکه راحت ترین منبع، درآمدهای نفتی بوده است چندان علاقه ای به گذر از نفت و وابستگی به نفت نداشتند. سیاست های کلی، اقتصاد مقاومتی، سیاست های کلی برنامه پنجم و ششم و دیگر سیاست های اقتصادی کلی و ابلاغیه های مقام معظم رهبری در کاهش وابستگی به نفت تاکید داشتند و قرار بود بودجه های دولت به جای وابستگی نفت به سمت درآمدهای مالیاتی منتقل شوند اما رانت و سهل الوصول بودن درآمدهای نفتی موجب شد که همچنان اتکا به درآمدهای نفتی باشد. کشورهای توسعه یافته بیش از ۲۵ درصد تولید ناخالص داخلی شان از مالیات بوده اما در ایران مالیات از تولید ۶ درصد و بسیار اندک است و بودجه دولت ها بین ۲۵ تا ۳۵ درصد وابسته به مالیات بودند اما در کشورهای توسعه یافته بیش از ۹۰ درصد از درآمدهای دولت از درآمدهای مالیات بوده است.

***: راهکارهای شما برای رهایی از اقتصاد تک محصولی چیست؟**

تحریم های غرب عمدتاً بر بخش نفت متمرکز بوده است. آمریکا در تحریم های ۱۳۹۰ و ۱۳۹۱ خورشیدی و در تحریم های ۱۳۹۷ و ۱۳۹۸ خورشیدی تلاشش این بوده که از طریق کانال نفت بر ایران فشار وارد کند و صادرات نفت ایران را از ۲ و نیم میلیون بشکه به زیر یک میلیون بشکه در روز رسانده است. در حالی که ارز حاصل از صادرات نفت به اقتصاد ایران بر نمی گردد و با توجه به برنامه دولت ها که باید از نفت عبور کنیم ومتکی به اقتصاد غیر نفتی باشیم همچنان اقتصاد ایران متکی به نفت بوده است و از این کانال به اقتصاد ایران فشار می آید.

نوسانات ارزی و مشکلات فعلی را باید در اقتصاد رانتی نفتی جستجو کرد اگر اقتصاد ایران می خواهد از نفت عبور کند باید تن به شفافیت بدهد زیرا شفافیت می تواند رانت زدایی کند و جلو فساد را بگیرد در واقع تولید در یک اقتصاد مالیات محور و یک اقتصاد شفاف مفهوم پیدا می کند و در یک اقتصاد مخفی رانتی رونق تولید مفهوم ندارد. راه حل نهایی این است که باید شفافیت را در فعالیت های اقتصادی پذیرفت و مبارزه با فساد و رانت را در سرلوحه سیاست ها قرار داد. اقدام هایی مانند دولت الکترونیک، شفافیت و اقدام های مالی، گردش آزادانه اطلاعات و هر طرحی مبتنی بر ارتقای شفافیت می تواند مفید باشد و سیاست هایی مثل بهبود محیط کسب و کار، بهبود محیط اقتصاد کلان ایران، رقابت پذیری اقتصاد ایران همه می توانند در رونق تولید و از کانال رونق تولید بر اخذ مالیات و کاهش وابستگی به نفت تاثیر بگذارد.

***: به نظر شما آمریکا می تواند صادرات نفت ایران را به صفر برساند؟**

آمریکایی ها در سال های اخیر توانستند تولید نفت خود را از هشت میلیون بشکه صادرات نفت در روز به ۱۸ میلیون بشکه برسانند تمام تلاش آمریکا در راهبرد جدید خود این است که بتواند صادر کننده نفت باشد و بر بازارهای نفت تاثیر بگذارد به همین دلیل آمریکا بر شرکای نفت ایران فشار وارد می کند که واردات نفت خود را از ایران به صفر برسانند در واقع می توان به این تحریم ها هم از دید فرصت و هم از دید تهدید نگاه کرد؛ تهدید از این نظر که آمریکا خواهد توانست که صادرات نفت ایران را به زیر ۵۰۰ هزار بشکه نفت در روز کاهش دهد به عبارتی آمریکایی ها نفت ایران را از ۲ و نیم میلیون بشکه در روز در نیمه اول ۱۳۹۷ خورشیدی به زیر ۵۰۰ هزار بشکه در روز کاهش خواهند داد. این اتفاق فشار شدیدی بر اقتصاد ایران وارد می کند. فرصت نیز از این نظر که با این وضعیت ایران ناچار می شود که به سَمت اصلاحات ساختاری و اتکا به اقتصاد غیر نفتی حرکت کند.

یک کارشناس بازار مسکن:

بازار مسکن در شهریورماه افت می کند

یک کارشناس بازار مسکن با بیان این که علت کاهش معاملات به تردید بازار مربوط است گفت: شیب افزایش قیمت مسکن از پایان تابستان ملایم می‌شود؛ زیرا تقاضای مؤثر افت می‌کند.

بیت‌الله ستاریان اظهار کرد: مباحثی که سال گذشته از طرف برخی افراد عنوان می‌شد مبنی بر این که تقاضایی در بازار مسکن وجود ندارد به نظرم مطالعه شده نبود. روند رشد بازار مسکن که از خردادماه سال گذشته آغاز شد با افت و خیزهای ماهیانه ادامه یافت و طبق محاسباتی که داشتم در پایان سال ۱۳۹۷ گفتم این رشد تا شهریورماه ۱۳۹۸ ادامه خواهد یافت و بعد از آن دچار رکود می‌شویم؛ آن هم نه به این علت که تقاضایی وجود ندارد بلکه تقاضای مؤثر کاهش می‌یابد.

وی افزود: بعد از عید با وقوع سیل در کشور معادلات مقداری به هم خورد و به اعتقاد من باعث می‌شود رشد قیمت تا پایان سال ۱۳۹۸ ادامه پیدا کند. البته هم‌اکنون معاملات به طور محسوسی کاهش یافته که به تردید بازار مربوط است. احتمال می‌دهم در تابستان تعداد معاملات افزایش پیدا کند و بعد از شهریورماه شیب منحنی افزایش قیمت و معاملات، ملایم می‌شود.

ستاریان در خصوص مقایسه رشد قیمت مسکن نسبت به طلا و ارز گفت: مسکن فاصله قیمتی نسبت به ارز و طلا را پر خواهد کرد اما به تدریج این اتفاق می‌افتد. طی ۲۵ سال گذشته بازار طلا و ارز ۱۸۶ برابر رشد کرده اما مسکن ۱۱۰۰ برابر افزایش یافته است. بخش مسکن این فاصله را حداقل برای ۱۰ تا ۱۵ سال آینده حفظ خواهد کرد و شاید در آن زمان با تحولات تکنولوژی، نرخ رشد جمعیت و گروه‌های سنی، اوضاع تغییر کند.

این کارشناس بازار مسکن با بیان این که حذف قیمت‌گذاری در سایت‌های فروش ملک تأثیر چندانی در روند قیمتی بازار مسکن نخواهد داشت، تاکید کرد: شاید برای کالاهایی مثل خودرو، لوازم خانگی یا کالاهای خاص فرهنگی، این مساله تأثیرگذار باشد ولی ملک، کالای سرمایه‌ای است و عوامل تبلیغاتی تأثیرگذار چندانی در قیمت مسکن ندارد. این اقدامات ما نوعی فرافکنی و گول زدن خودمان است. چند اپلیکیشن نمی‌توانند بازار کلان اقتصاد یک کشور را دگرگون کنند. آشفتگی در بازارهایی مثل لوازم خانگی از بین می‌رود اما ملک موضوعی است که نگاه سرمایه‌ای به آن وجود دارد. در عین حال که مصرفی است، کالایی قابل فروش محسوب می‌شود. به گفته ستاریان، بنگاه‌های ملکی و ریل استیت‌ها در دنیا ممکن است دو تا سه دهم درصد در کل بازار ملک یک کشور تأثیر بگذارند ولی نمی‌توانند ۱۰ تا ۲۰ درصد اثرگذار باشند. اصل اول در افزایش قیمت مسکن به تقاضای مطلق مربوط می‌شود که وزن آن از تقاضای مؤثر بیشتر است.

یک کارشناس:

نظام بانکی با خشکسالی منابع مالی روبروست

مدیرعامل سابق بانک مسکن با بیان اینکه بانک ها اکنون دچار خشکسالی منابع مالی شده اند، گفت: دولت می تواند با عرضه اوراق بهادار در ازای بدهی خود به آنها، این امکان را فراهم سازد تا با خرید و فروش این اوراق توسط بانک ها در عملیات «بازار باز»، سود بین بانکی کاهش یابد.

«محمدهاشم بت‌شکن» درباره اجرای عملیات بازار باز توسط بانک مرکزی، افزود: اصل عملیات بازار باز به معنی خرید و فروش اوراق بهادار و به ویژه اسناد خزانه دولتی توسط سیستم بانکی (شامل بانک مرکزی و سایر بانک ها) است.

وی افزود: نخستین شرط آن است که اسناد بهادار دولتی وجود داشته باشد که بانک ها بتوانند بخشی از نقدینگی خود را به این اوراق تبدیل کنند، تا این اوراق را به عنوان وثیقه بگذارند و بتوانند از خطوط اعتباری بانک مرکزی استفاده نمایند.

بت شکن اضافه کرد: لازم است بررسی شود آیا بانک ها مازاد نقدینگی دارند تا آن را به اوراق بهادار تبدیل کنند، سپس اوراق را به عنوان پشتیبان تسهیلات بین بانکی قرار بدهند، که این موضوع ابهام دارد. به اعتقاد وی، بانک ها اکنون دچار خشکسالی منابع شده اند، زیرا میزان اضافه برداشت و بدهی بانک های خصوصی به بانک مرکزی حدود ۱۰۰ هزار میلیارد تومان است.

این متخصص بانکی افزود: تبدیل منابع مازاد نقد بانکی به اوراق و خرید و فروش آن در عملیات «بازار باز» احتمالش کم است، مگر آنکه دولت به ازای بدهی خود به بانک های دولتی به آنها اوراق بدهد که این موضوع امکان پذیر است.

بت‌شکن اظهار داشت: بانک های دولتی، طلب زیادی از دولت دارند که دولت می تواند بجای بدهی خود به این بانک ها اوراق بدهد. وی اضافه کرد: طرح عملیات بازار باز از لحاظ کارشناسی مورد تایید است، اما موفقیت آن الزاماتی دارد از جمله اینکه بدهی دولت به بانک از طریق تهاتر اوراق، تسویه شود و سپس این بانک ها برای کاهش بهره بین بانکی، اقدام به فعالیت کنند.

***تجدید ارزیابی دارایی ها**

این کارشناس بانکی درباره تجدید ارزیابی دارایی های بانک ها برای کاهش زیان گفت: این اقدام شکل ترازنامه بانک ها را اصلاح می کند، بدون آنکه جریان نقدینگی جدیدی برای بانک ها ایجاد نماید.

بت‌شکن افزود: تجدید ارزیابی دارایی های بانک ها، زیان انباشته آنها را کاهش می دهد و یا اینکه نسبت های احتیاطی که بانک ها باید رعایت کنند را اصلاح می کند. وی گفت: این اقدام، تسهیلات دهی بانک ها را افزایش نخواهد داد و موجب اصلاح نسبت های مالی آنها می شود.

فرمان بازار خودرو هم‌چنان در دست دلالان

قیمت خودروهای وارداتی در بازار می‌شکند؟

آن‌طور که روند قیمت‌ها در بازار خودرو نشان می‌دهد، خودروهای وارداتی به حدی افزایش قیمت داشته‌اند که قیمت‌هایی نزدیک به قیمت خانه پیدا کرده‌اند و اغلب با قیمت‌هایی میلیاردی در بازار به فروش می‌رسند. این در شرایطی است که عده‌ای از دلالان با ایجاد انتظار تورمی در این بازار، باعث شدند که قیمت‌ها روز به روز بالا رود.

مریم فکری: در کمتر از یک‌ماه گذشته، قیمت خودرو از ۳۰ تا ۵۰ درصد و در بعضی موارد تا ۱۰۰ درصد افزایش داشت. این افزایش قیمت را که اکنون حتی از روزانه به ساعتی رسیده، صاحب‌نظران صنعت خودرو یک التهاب کاذب می‌دانند. افزایش نجومی و باورنکردنی قیمت خودرو در دو هفته منتهی به هشتم اردیبهشت ماه ۹۸، در حالی بود که هیچ اتفاق اقتصادی قابل ذکری در بازار رخ نداده بود که بتوان از آن به عنوان دلیل افزایش قیمت یاد کرد. براساس گزارش‌ها، قیمت خودروهای مونتاژی در بازار در مدت مذکور ۷۰ تا ۸۰ درصد افزایش یافتند.

این در شرایطی است که حسین اردوخانی، رییس سابق اتحادیه نمایشگاه‌داران معتقد است: وضعیت امروز بازار خودرو در تاریخ ۱۰۰ ساله ورود خودرو به ایران و شکل گیری بازار این کالا سابقه ندارد.

به گفته وی، بنده سابقه فعالیت ۴۵ ساله در بازار خودرو دارم، اما این وضعیت در چهار دهه گذشته سابقه نداشته است.

اردوخانی با ذکر این نکته که قاطعانه می گویم خرید و فروش خودرو واقعا به صفر رسیده و بازار چه در حوزه خودروهای داخلی و چه وارداتی با رکودی شدید روبروست، متذکر می‌شود: وضعیت خودروهای وارداتی نامناسب است. ما خودروی سانتافه را در سال ۲۰۰۹ حدود ۴۵ میلیون تومان می‌فروختیم، اما سانتافه ۲۰۱۶ در حال حاضر ۸۰۰ میلیون تومان قیمت دارد، یعنی معادل قیمت یک آپارتمان در منطقه متوسط تهران.

***۱۵ هزار خودرو در گمرکات خاک می‌خورد**

در این میان، دبیر انجمن واردکنندگان با اشاره به افزایش حداقل ۵۰ درصدی قیمت خودرو در هفته گذشته، می‌گوید: با توجه به متوقف شدن واردات خودرو، در فضای خودرویی در یک‌سال و نیم گذشته با تنش مواجه هستیم و این موضوع به این برمی‌گردد که همکاران ما معلول یک تصمیم ناصحیح در سال‌های ۹۵ و ۹۶ شده‌اند.

به گفته مهدی دادفر، در حال حاضر ۱۵ هزار خودرو در گمرکات خاک می‌خورد که با محاسبه نرخ ارز روز حدود ۸هزار میلیارد تومان خودرو در گمرک وجود دارد که همه متعلق به مردم است.

اما مدیرکل دفتر مقررات صادرات و واردات در پاسخ به این انتقادات می‌گوید: به هیچ عنوان واردات خودرو در سال ۹۸ در دستور کار قرار ندارد.

سید مهدی نیازی با بیان این‌که آزادسازی خودروهای دپو شده طبق مصوبه هیات وزیران در حال انجام است، متذکر می‌شود: تا الان هیچ مصوبه جدیدی به ما ابلاغ نشده است.

وی درباره پروسه آزادسازی این خودروها از گمرک توضیح می‌دهد: خودروهایی که در گمرک دارای قبض انبار هستند دو گروه‌اند یا ثبت سفارش بانکی داشته و یا ثبت سفارش بدون انتقال ارز داشته‌اند؛ آن‌هایی که بدون انتقال ارز هستند باید قبض انبار ۱۶/۰۵ به قبل داشته باشند تا خودروهایشان با ثبت سفارش جدید ترخیص شود و آن‌هایی که ثبت سفارش بانکی داشته‌اند، اگر تا تاریخ ۱۶/۱۰ قبض انبار داشته باشند، ثبت سفارش آنها تمدید و خودرو آنها ترخیص می‌شود که البته این فرایند شامل چند مرحله‌است.

به گفته نیازی، بیش از ۵ هزار خودرو تاکنون ثبت سفارش شده‌اند که در مراحل مختلف این پروسه قرار دارند و از نظر وزارت صنعت مشکلی برای ترخیص ندارند.

***وقتی دلالان قیمت‌ها را بالا بردند**

در این میان، آن‌طور که روند قیمت‌ها در بازار نشان می‌دهد، این‌که خودروهای وارداتی به حدی افزایش قیمت داشته‌اند که قیمت‌هایی نزدیک به قیمت خانه پیدا کرده‌اند و اغلب خودروها قیمت‌هایی میلیاردی پیدا کرده‌اند. این در شرایطی است که عده‌ای از دلالان با ایجاد انتظار تورمی در این بازار، باعث شدند که قیمت‌ها روز به روز بالا رود.

هر چند که دلایل متعددی برای این نابه‌سامانی بازار خودرو مطرح می‌شود، اما کارشناسان و مسوولان موثرترین عامل را نفوذ دلالان و قیمت‌گذاری‌های غیر منطقی از طریق سایت‌های اینترنتی خرید و فروش خودرو می دانند البته عده‌ای هم معتقدند که واسطه یا دلالی که می‌تواند با نفوذ، قیمت کالاها را در کل کشور افزایش دهد، دلال عادی و خرده‌پا نیست. به باور تحلیلگران، اکنون ۹۰ درصد بازار خودرو نه دست مصرف‌کننده واقعی، بلکه در دست دلال سرمایه‌گذار و پولدار است.

بر این اساس، رضا رحمانی، وزیر صنعت، معدن و تجارت، از دستگاه‌های نظارتی خواست که بساط دلالان را جمع کنند. به این ترتیب، در هفته‌های اخیر که قیمت‌های پیشنهادی خودرو در فضای مجازی به طور روزانه بالا می‌رفت، روز پنج‌شنبه ۱۲ اردیبهشت ماه با ورود پلیس فتا، حذف قیمت‌های بازار خودرو به مدیران سایت‌های واسط ابلاغ شد.

***خودرونخرید**

چند روز پیش سخنگوی سازمان تعزیرات اعلام کرد: در فضایی که تعدادی سودجو و دلال بدون کارشناسی قیمت‌ها را افزایش می‌دهند، از مردم تقاضا می‌شود خرید خودرو را عقب بیندازند تا شرایط خرید و فروش به روال عادی برگردد.

پیش از این نیز سخنگوی سازمان تعزیرات حکومتی از افزایش دو برابری پرونده‌های تخلف گران فروشی خودرو در یک ماهه اخیر در مقایسه با سال گذشته خبر داده بود. به گفته یاسر رایگانی، سال گذشته ۱۸ هزار پرونده گران فروشی خودرو در شعب این سازمان مختومه‌شد.

***بازار خودرو قابل کنترل است؟**

اگرچه بازار خودرو همچون بسیاری دیگر از اجناس و کالاها به خصوص از سال گذشته، با افزایش نرخ دلار، سیر صعودی به خود گرفت و از ابتدای امسال بازار شاهد افزایش بی‌رویه قیمت خودرو بود، اما به اعتقاد فعالان این عرصه، بازار خودرو برخلاف برخی دیگر از اجناس قابل‌کنترل است و می‌توان با تمهیداتی از بدتر شدن شرایط آن جلوگیری کرد.

امیرحسن کاکایی، کارشناس بازار خودرو معتقد است: قیمت خودرو در بازار به شکل عجیبی جهش می‌کند، به‌گونه‌ای که برای نمونه، قیمت سانتافه در عرض چند روز ۲۰۰ میلیون تومان رشد می‌کند. این افزایش قیمت با رشدهای پیشین در این بازار که به‌صورت تدریجی بود، کاملا متفاوت است.

به گفته وی، در روزهای گذشته که یک سری اتفاقات سیاسی و کلان اقتصادی افتاد، انتظار این بود که این رخدادها موجب افزایش قیمت ارز شود. اما دولت توانست این بازارها را کنترل کند و قیمت دلار در محدوده اندکی نوسان کرد و به مرز ۱۴ هزار تومان رسید. این وضعیت نشان می‌دهد که سرمایه‌ها به دنبال تحرک و جابه‌جایی هستند. هر چند که عوامل این روند مشخص نیست، اما می‌توان مشاهده کرد اتفاق مذکور ناشی از بازیگری سرمایه‌گذاران کلان است. سایر عوامل همچون واردات خودروی خارجی که مدت‌هاست ممنوع شده، دست‌نخورده باقی مانده‌اند. همچنین میزان تولید خودرو در کشور تغییری نکرده و حتی در هفته‌های گذشته افزایش هم پیدا کرده است.

به گفته این کارشناس بازار خودرو، به نظر می‌رسد با توجه به اینکه سرمایه‌گذارها انتظار سود دارند و نگران حفظ ارزش سرمایه خود هستند، و از طرف دیگر، بازار ارز و طلا بسیار کنترل شده است، این سرمایه‌ها در حال ورود به بازارهای مسکن، خودرو و حتی بورس هستند. با این حال، باید به این نکته هم اشاره کرد، بازار بورس عمومی نیست و هر کسی وارد آن نمی‌شود، در بازار مسکن هم به دلیل رشد بالای آن، در حال حاضر مبادلات تنها با رقم‌های درشت و سرمایه‌های کلان صورت می‌گیرد؛ بنابراین تنها بازار خودرو است که با رقم‌های کوچک‌تر هم می‌تواند معامله شود، هر چند که در طی روزهای گذشته دیده شده که چند نفر به‌صورت شراکتی یک خودرو را خریداری می‌کنند به این امید که آن را با قیمت بالاتری به فروش برسانند و سودها را تقسیم کنند.

وی متذکر می‌شود: به‌طور خلاصه می‌توان بیان کرد رشد قیمت کنونی به دلیل تحرک سرمایه‌ها و تورم انتظاری به وجود آمده در جامعه شکل گرفت؛ سرمایه‌ها در بازار خودرو مکان امن و مطمئنی یافته‌اند که دولت هم امکان کنترل کامل آن را ندارد.

عبدالله رضیان، عضو هیات رییسه کمیسیون صنایع و معادن مجلس نیز با تشریح راهکارهایش برای توقف نابسامانی‌های قیمتی در بازار خودرو، می‌گوید: به نظر بنده برای باز شدن قفل فضای بازار خودرو دو راه‌حل وجود دارد، یا باید با باز کردن درهای واردات کشور که فضای رقابتی را بار دیگر در صنعت خودروسازی کشور به وجود آوریم که البته ارزبری بسیار زیادی دارد و یا اجازه کنترل بازار خودرو از دلال‌ها و واسطه‌گران مالی سلب شود.

اخبار

یک کارشناس حوزه نفت مطرح کرد

مشتریان سنتی راهی غیر از واردات نفت ایران ندارند

یک کارشناس حوزه نفت می گوید: مشتریان سنتی نفت ایران راهی ندارند غیر از اینکه به واردات نفت خود از کشورمان ادامه دهند. پالایشگاه‌ها بر اساس خوراک مشخصی طراحی می‌شوند که تغییر آن یا تغییر مشخصات پالایشگاه به‌راحتی صورت نمی گیرد.

مدت زیادی از تمدید نشدن معافیت واردات هشت مشتری نفت ایران نگذشته، اما هنوز بحث در رابطه با آثار این تصمیم آمریکا بر بازار جهانی نفت و همچنین اقتصاد ایران داغ است. عده‌ای معتقدند مشتریان سنتی نفت ایران نمی‌توانند به‌سرعت نفت ایران را جایگزین کنند و به واردات خود از ایران ادامه می‌دهند. در دیگر سو، عده‌ای بر این عقیده‌اند که مصمم بودن آمریکا در این زمینه، باعث می‌شود این کشورها به فکر جایگزینی نفت ایران باشند.

بحث دیگری که بعد از خروج آمریکا از برجام شکل گرفت، توانمندی شرکت‌های داخلی در اجرای پروژه‌های مختلف نفتی بود؛ زیرا تحریم‌های آمریکا مانع فعالیت شرکت‌های خارجی در صنایع نفت ایران می‌شد. این مسئله می‌توانست باعث شود پروژه‌های در حال اجرا و همچنین پروژه‌های جدید با مشکل روبه‌رو شوند.

ادر این زمینه با مهرزاد صفوت، مدیرعامل شرکت توسعه صنایع نفت و انرژی قشم و کارشناس حوزه انرژی گفت‌وگو کرده ایم . صفوت در رابطه با تأثیر تحریم‌های آمریکا می‌گوید: باید واژه تحریم را فراموش کنیم. شاید نیم قرن پیش در جنگ‌های مختلف کشورها می‌توانستند از نظر سیاسی و اقتصادی یکدیگر را تحریم و بایکوت کنند. منتها در دنیای امروز دیگر چیزی نمی‌تواند با عنوان تحریم تعریف شود. البته به‌علت منافع سیاسی و اقتصادی در بین خیلی از کشورها، شرایط خاص سیاسی وجود دارد.

***ایران در مسیر شاهراه انرژی جهان**

صفوت می‌افزاید: بین مکزیک و آمریکا، چین و ژاپن یا بین آمریکا و چین که دو ابرقدرت هستند، شرایط خاص سیاسی وجود دارد و در مورد آخر، تعرفه‌های گمرکی وضع شده است. ایران نیز کشور بسیار مهمی در دنیا محسوب می‌شود. کشورمان از نظر سرزمینی و ژئوپلیتیکی در چهارراه دنیا واقع شده و دارای اهمیت زیادی از نظر سیاسی و اقتصادی است. در شمال کشور ما روسیه و در جنوب، اقیانوس هند قرار دارد که مهم‌ترین حوزه بازرگانی در زمینه انرژی محسوب می‌شود.

***خدمات مورد نیاز خود را از راه‌های مختلف تأمین کنیم**

وی با اشاره به اینکه هر اتفاقی که مربوط به ایران است، بازتاب وسیعی دارد، اظهار می‌کند: به همین علت است که امروزه ایران در صدر اخبار دنیا است. کشور ما بعد از ۱۲ سال مذاکره درباره مسئله هسته‌ای، با دنیا به توافقی رسید که کاملاً برد-برد بود. در بین همه کشورهای دنیا، کشوری زورگو و مستکبر دارد روند بازی را به هم می‌زند و از این بازی بیرون آمده است. مسلماً ما با برنامه‌ریزی، توان سرزمینی و نیروهای جوان خود سعی می‌کنیم راه‌های جایگزین را پیدا کنیم. امروزه ما می‌توانیم خدمات مورد نیاز خود را از راه‌های مختلف تأمین کنیم.

***شرکت‌های دانش‌بنیان و اتکا به توان داخلی**

صفوت تصریح می‌کند: اینکه ما در شرایط خاص سیاسی قرار بگیریم، حتماً اتفاق نامبارکی است و کسی راضی به آن نیست، اما بعد از مدتی این چالش را به فرصت تبدیل می‌کنیم. همچنان که در دهه‌های مختلف چالش‌هایی وجود داشته و حاصل آن شرکت‌های دانش‌بنیان بوده است؛ شرکت‌هایی که امروز در تمام صنایع کشور از جمله صنعت نفت حضور دارند.

وی در این رابطه می‌افزاید: اکنون خیلی از شرکت‌های دانش‌بنیان داخلی در حوزه نرم‌افزاری، کنترل سیستم‌ها و کنترل پالایشگاه‌ها فعالیت کرده و خدمت ارائه می‌کنند. این راهی است که تمام کشورهای دنیا رفته‌اند. آلمان، روسیه و فرانسه از دل جنگ ساخته شدند. کشور ما نیز به سمت توسعه و پیشرفت پیش می‌رود.

***امکان همکاری با شرکت‌های خدماتی**

این کارشناس نفتی می‌گوید: گاهی شنیده می‌شود یک شرکت بزرگ در کشور خاصی فعالیت می‌کند. هنگامی که لایه‌های آن شرکت را بررسی کنیم، متوجه می‌شویم ستادش آنجاست. در یک پروژه دو میلیارد دلاری، بیش از ۵۰ شرکت خدماتی در حال ارائه خدمت هستند. مثلاً شرکتی کار طراحی پایه را در هندوستان انجام می‌دهد، شرکتی کار مطالعات زیست‌محیطی را در جای دیگری از دنیا انجام می‌دهد و... حاصل فعالیت این‌ها است که یک پروژه را تشکیل می‌دهد.

وی ادامه می‌دهد: امروزه ما نیز می‌توانیم از خدمات شرکت‌هایی از این دست استفاده کنیم. خوشبختانه در سال‌های گذشته، در حوزه بالادستی، مهندسی مخزن، اکتشاف، مطالعه، بهره‌برداری، حفاری، شرکت‌های ایرانی توانمند شده و در حال فعالیت هستند. این شرکت‌ها ارتباطات خوبی هم با همکاران خود در سایر نقاط دنیا ایجاد کرده‌اند.

***مزیت صنایع پتروشیمی ایران**

صفوت با بیان اینکه شرایط خاص سیاسی، ناجوانمردانه است و برای هیچ کشوری خوشایند نیست، می‌گوید: با این حال، چنین شرایطی به این معنا نیست که نتوانیم با آن مقابله کنیم. از دل این شرایط خاص سیاسی بوده که در سال‌های گذشته کشور خود را ساخته‌ایم و هنوز با تمام قوا و توان در حال پیش رفتن هستیم و مشکلات خود را نیز حل می‌کنیم.

وی برای نمونه به حوزه پتروشیمی اشاره کرده و اظهار می‌کند: در این حوزه مزیت‌های مختلفی داریم که بزرگ‌ترین آن‌ها خوراک پتروشیمی‌ها است. خوراک پتروشیمی‌های ما متعلق به خودمان است و از داخل کشور تأمین می‌شود و کسی نمی‌تواند مانع تأمین آن شود. در حوزه سرزمینی نیز میدان گسترده پارس جنوبی را داریم که می‌تواند خوراک تمام پتروشیمی‌های ما را بدهد. ناگفته نماند که کشورهای مختلف نیز به محصولات ما نیاز دارند و تمام دنیا، آمریکا و رئیس جمهوری ترامپ نیست.

***مشتریان سنتی راهی غیر از واردات نفت ایران ندارند**

این کارشناس حوزه انرژی همچنین می‌گوید: مشتریان سنتی نفت ایران راهی ندارند غیر از اینکه به واردات نفت خود از کشورمان ادامه دهند. پالایشگاه‌ها بر اساس خوراک مشخصی طراحی می‌شوند که تغییر آن یا تغییر مشخصات پالایشگاه به‌راحتی صورت نمی‌گیرد. خیلی از کشورها در دنیا عاقلانه رفتار می‌کنند و مسائل را کوتاه‌مدت در نظر نمی‌گیرند. صفوت در انتها یادآوری می‌کند: آقای ظریف اخیراً گفت: کشورهایی را که در دوران سخت کنار ما بوده‌اند، فراموش نمی‌کنیم. طبیعتاً این دوران تمام می‌شود و در آینده با کشورهایی همکاری می‌کنیم که در این دوران در کنار ما بوده‌اند.

رئیس انجمن خرما؛

ممنوعیت صادرات خرما، بازار جهانی را به عربستان می دهد

رئیس انجمن ملی خرمای ایران گفت: اعمال محدودیت ها، بازار صادراتی خرمای ایران را با وجود رقبایی همچون عربستان سعودی به خطر می اندازد.

«محسن رشید فرخی» با بیان این که تجارت عرف و قانونی برای خود دارد افزود: این در حالیست که وزارت جهاد کشاورزی و سازمان توسعه تجارت به این موضوع واقف هستند که اعمال محدودیت صادرات تاثیری در قیمت گذاری بازار داخلی ندارد زیرا همه ساله در ماه مبارک رمضان صادرات کاهش می یابد.

رئیس انجمن ملی خرمای ایران تصریح کرد: سال گذشته ۳۰۰ هزارتن خرما به ارزش ۳۵۰ تا ۴۰۰ میلیون دلار به کشورهای هدف از جمله آمریکای شمالی، اتحادیه اروپا، روسیه، هند و چین صادر شد.

وی با بیان این که محدودیت در صادرات شامل همه ارقام خرما می شود اظهارداشت: بخش عمده خرمای صادراتی ایران از نوع «دونم» با شیرینی کمتر و ماندگاری بیشتر است.

به گفته رئیس انجمن خرما، بخش عمده خرمای صادراتی ایران به کشورهای متقاضی شامل زاهدی، پیارم، استعمران، خاصویی و مضافتی است.

وی با بیان این که اکنون قیمت هر کیلوگرم خرمای مضافتی در استان های جنوبی کشور ۲۲ هزارتومان و پیارم ۴۵ هزارتومان است گفت: گرانی قیمت خرما در دیگر شهرهای کشور به دلیل افزایش هزینه های تولید، نوسان نرخ ارز و حضور دلالان و واسطه گران است.

رشید فرخی اضافه کرد: مصرف خرما از ۱۵ تا ۲۰ روز آینده در کشور کاهش می یابد بنابراین الزامی برای اعمال محدودیت در صادرات خرما نیست.

وی ادامه داد: البته تاکنون دستور العملی برای اعمال محدودیت صادرات خرما به گمرکات جمهوری اسلامی ایران ابلاغ نشده است.

به گزارش ایرنا، سه شنبه دهم اردیبهشت خبری منتشر شد که بر مبنای آن، ستاد تنظیم بازار، صادرات خرما را با هدف کنترل بازار این کالای پرمصرف در ماه رمضان ممنوع اعلام کرده اند.

با این حال، دیروز رئیس اتحادیه صادرکنندگان خشکبار ایران در گفت و گو با خبرنگار اقتصادی ایرنا اعلام کرد «دستوری به گمرک مبنی بر ممنوعیت صادرات خرما ابلاغ نشده و هنوز در حد پیشنهاد ستاد تنظیم بازار بوده است».

طبق آمارها ایران سالانه نزدیک ۱٫۲ میلیون تن انواع خرما در ۲۰۳ هزار و ۷۶۳ هکتار تولید می کند که پیش بینی ها نشان می دهد امسال با ۳۰ درصد افت تولید مواجه شویم.

ایران با برخورداری از نخلستان های وسیع در استان های خوزستان، کرمان، هرمزگان، فارس، سیستان و بلوچستان، هرمزگان و بوشهر دومین تولیدکننده خرما به لحاظ تولید و سطح زیر کشت و پنجمین صادرکننده این محصول در جهان به شمار می رود.

میزان تولید خرما در جهان حدود ۷٫۵ میلیون تن برآورد می شود که در یک میلیون و ۱۰۰ هزار هکتار نخلستان با متوسط عملکردی ۶ هزار و ۸۳۴ کیلوگرم کشت می شود.

مصر، ایران، عربستان سعودی، امارات، پاکستان، الجزایر، عراق، سودان، عمان و لیبی ۱۰ تولیدکننده برتر خرما در جهان به شمار می روند که مصر بیشترین میزان عملکرد و الجزایر بیشترین سطح زیر کشت را در اختیار دارد.

متوسط مصرف سرانه جهانی محصول خرما بیش از یک کیلوگرم برآورد می شود که البته این شاخص در عربستان ۳۴ کیلوگرم و در ایران هفت تا ۱۰ کیلوگرم است.

ماجرای علی دایی و سردار غفور؛

وقتی همه چیزمان به هم می آید

گزارش و تحلیل از مجید روان‌ستان

فوتبال این روزهای ایران، مولود عملکرد اقتصادی، سیاسی، فرهنگی و اجتماعی ما است. فوتبالی که مثل اقتصادش زیرساخت‌های چندان مناسبی ندارد، مثل سیاست از سازوکار درست و تعیین‌شده‌ای برخوردار نیست، مثل فرهنگ چارچوب تعریف شده‌ای ندارد و مثل اجتماع از برقراری گفتمان درست و به سود منافع ملی برخوردار نیست.

بدون تردید علی دایی زاییده همین تفکر و ایده است و شاید برای همین معتقد است «باید تحمل شود»، اگرنه زمانی که با باشگاهش به مشکل می‌خورد، «برای رضای خدا!» افشاگری می‌کند و یکی از مشکلات متعدد فوتبال را به‌عنوان «برگ برنده» رو می‌کند تا هم وجه دیگری برای اختلافات مرسوم مالی با باشگاه بسازد، هم دست برتر داشته باشد و هم در افکار عمومی محبوب‌شود.

طرف مقابل هم که البته مشخص نیست با کدام رویکرد شایسته‌سالارانه بر کرسی مدیریت باشگاه تکیه زده، تفاوت چندانی ندارد و در مقابل حمله دایی، سعی می‌کند برای پوشاندن نقاط ضعفش از کارگران خرج کند.

***علی دایی کیست؟**

در این میان علی دایی اهل گفتمان نیست و اگر احتمال دهد حمله‌اش به طرف مقابل بار دیگر باعث یادآوری برخی پرونده‌های امنیتی کشور شود، ظاهراً برایش مهم نیست، شاید چون هنوز به آن درجه از اعتقاد نرسیده که بتواند میان منافع خود و منافع ملی، دومی را دنبال کند. وگرنه کدام سرمربی را سراغ دارید که نام شرکت تولیدی و اقتصادی خود را روی پیراهن تیمش منقش کند؟ دایی که رفتار و اخلاق خاصی دارد و همگان او را به شخصیتی باثبات که به هیچ‌کس باج نمی‌دهد، می‌شناسند، همیشه حرف‌های زیادی برای گفتن دارد. او ذهن دقیق و طبقه‌بندی‌شده دارد که گفتنی‌ها را روزها و ماه‌ها حفظ می‌کند تا هر کدام به وقتش گفته شوند و در زمان مناسب بهره آن را ببرد.

***اسطوره‌ای که معمولاً با دعوا جدا می‌شود**

می‌توانیم بگوییم علی دایی اسطوره فوتبال ما است و اگر کشورهای عربی در فوتبالشان فردی مثل دایی را داشتند، شاید مجسمه او را می‌ساختند. علی دایی مرد بزرگی است و در بین فوتبالی‌ها و غیر فوتبالی‌ها جایگاه ویژه‌ای دارد. با این حال حافظه ورزشی‌ها نشان می‌دهد او نوعاً با دعوا از تیمهایش جدا می‌شود. ۴۸ ساعت پس از مصاحبه جنجالی علی دایی در مورد عدم دریافت مطالبات بازیکنانش از باشگاه سایپا، حکم اخراج او از این باشگاه ابلاغ شد. این در حالی است که برخی منابع از دریافت ۶۰ درصد مطالبات او خبر می‌دهند و این که اختلافات او با تیم سایپا از قبل در جریان بوده است.

***شگفتی بزرگ مسئولان متخصص! سایپا**

در باشگاه‌هایی که مدیران غیرورزشی حضور پیدا کرده‌اند، این که بدون اشراف به برخی از مسائل برخوردهای غیر حرفه‌ای انجام شود، کم نبوده است. از فرهاد کاظمی و محمد مایلی کهن بگیر تا جواد نکونام و علی کریمی؛ نام‌های زیادی هستند که بعد از مصاحبه‌های تندشان از کار برکنار شده‌اند.

***دیوار کوتاه کارگران!**

در بیانیه منتشر شده این باشگاه دلیل اخراج دایی، مراجعه مکرر کارگران کارخانه سایپا به مسئولان باشگاه بوده که به گفته آن‌ها از حرف‌های علی دایی در کنفرانس مطبوعاتی آزرده شده‌اند!

*** در بیانیه آمده بود: «متأسفانه در نشست خبری پس از دیدار تیم‌های سایپا و ذوب** آهن اصفهان، در روز سه‌شنبه ۱۰ اردیبهشت رفتار غیرحرفه‌ای، مصاحبه خارج از عرف و اظهارنظر غیرتخصصی جناب آقای علی دایی، منشور اخلاقی و مفاد قرارداد فی‌مابین با باشگاه سایپا را زیر پا گذاشت و علی‌رغم تذکرات قبلی، بی‌احترامی ایشان به مجموعه گروه خودروسازی سایپا، موجب ناراحتی و تکدر خاطر مجدد قشر عظیمی از کارگران شریف و زحمتکش این مجموعه صنعتی بزرگ گردید و همزمان با روزهایی که متعلق به این عزیزان بوده و به نام «کار و کارگر» نامگذاری شده است، کام آن‌ها را تلخ کرد.»

***انتقاد از مسئولان سایپا**

موضوعی که در این بیانیه به آن اشاره شده ربطی به صحبت‌های علی دایی ندارد، چرا که طرف صحبت دایی با مسئولان باشگاه بود نه کارگران مجموعه صنعتی گروه خودروسازی سایپا. دایی در پایان بازی گفت: «این بچه‌ها مگر چقدر قراردادشان است؟ این ارقام برای کارخانه سایپا عددی نیست. پراید ۵۰ میلیون شده، تیبا ۷۵ میلیون شده، اما قرارداد ما بالا نرفته است، شاید دوست ندارند که من کارم را در سایپا ادامه بدهم که ۹۹ درصد می‌گویند همین مسئله است.»

علی دایی بعد از مطلع شدن از اخراجش چنین می‌گوید: «برای اخراج من از سوژه کارگر استفاده شده که باید بگویم خود من هم کارگرزاده هستم. هرگز به کارگران بی‌احترامی نکردم، اما آقایان با این واژه پشت کارگران سنگر گرفته‌اند. دعوا و مبارزه به شجاعت نیاز دارد، این آقایان چنین شجاعتی ندارند. چون این کاره نیستند. معلوم نیست از کجا آمده که حالا کاسه داغ‌تر از آش شده‌اند. من حرف دل کارگر را زدم. بی‌رویه قیمت خودرو را بالا می‌برند، اما حقوق کارگر پرداخت نمی‌شود. کجای این حرف علیه کارگر است. اگر کارگران با این حرف من شاد شدند برای من جای خوشحالی دارد که توانستم دل قشر زحمت‌کش کارگر را شاد کنم.»

***از جنس ورزش**

علی دایی مدعی است قبل از این که خبر اخراجش رسانه‌ای شود از آن با خبر بوده و بار اولش هم نیست که اخراج می‌شود. «خدا را شاکرم که اخراجم به مسائل فنی مربوط نمی‌شود. یک‌بار توسط دولت قبل اخراج شدم، بار دوم توسط وزیر ورزش و اکنون توسط بیان حرف حق و بازگو کردن حرف دل کارگران اخراج می‌شوم. من علی دایی هستم و از جنس ورزش، آن‌هایی که مرا اخراج کردن کجا هستند؟ اما من هم‌چنان در ورزش ماندگارم. راحت حرف می‌زنم، چون عاشق میز و مقام نیستم. میز و صندلی به کسی وفا نکرده است.»

***زیاده‌خواهی**

ستاره‌های فوتبال ما به‌مجرد آن‌که با دنیای حرفه‌ای خداحافظی می‌کنند، درصدد بازگشت به میادین هستند و جالب این‌که همه آن‌ها داعیه سرمربی‌گری تیم ملی در سر دارند و به هیچ سمت دیگری هم قانع نیستند! این زیاده‌خواهی محصول تفکراتی است که در رأس فوتبال ما قرار دارد و هنوز هم از بین نرفته است. علی دایی دوست ندارد در پست مدیریتی باشد. «نه! برای پشت میز نشستن زاییده نشدم. این میز و صندلی به کسی وفا نکرده و تمام کسانی که مرا اخراج کردند الان کجا هستند؟ جایگاه و منزلت آن‌ها کجاست؟ آینده بزرگ‌ترین قاضی است و همه چیز را نشان می‌دهد. آینده نشان می‌دهد که علی دایی کی بوده و امثال مدبر، گودرزی و .. چه کسانی بودند. گذشت زمان و نسل آینده می‌فهمند.»

***مدبر کیست؟!**

علی دایی بعد از اخراج خود یک سؤال مطرح کرد تا طرف مقابل را شکست دهد. «مصطفی مدبر کیست و از کجا آمد؟ مدیرعامل باشگاه برای من حضور حقیقی ندارد. تا جایی که ذهن ناقصم یاری می‌کند و من ایشان را می‌شناسم از زمانی که ریاست حراست سازمان صداوسیما را بر عهده داشت، سردار غفور را می‌شناسم! برای من جالب بود که مدبر را برای اولین بار در برنامه نود دیدم و گفتند مصطفی مدبر رئیس سازمان توسعه و تجهیز! تلویزیون را نگاه نمی‌کردم، ولی صدا آشنا بود. وقتی تلویزیون را دیدم، متوجه شدم همین سردار غفور خودمان و اردبیلی است! این که ایشان چطور مصطفی مدبر شده است برایم سؤال است! کاش یکی از سازمان ثبت احوال این جا بود و می‌توانستم سؤال کنم آیا یک نفر می‌تواند کل اسم و فامیلش را عوض کند؟»

***با مطلب و مدرک و سند**

علی دایی در ادامه چنین توضیح می‌دهد: «مشکل ما این است. یهویی از جایی اخراج می‌شود و این جا می‌آید. خیلی چیزهای پیچیده‌ای در قسمت مدیریتمان داریم. هرکس می‌آید آدم خودش را می‌آورد و به غیر از این نیست. اصلاً نگاه نمی‌کنیم بلد است و به توانایی او و به گذشته‌اش کار نداریم. فقط می‌خواهیم اطرافیان خودمان را بیاوریم تا باشند. اما برای آقایان می‌گویم؛ آقایان محترم! هستند کسانی که در وصف شما بسیار گفتنی‌ها دارند، خیلی حرف دارند بگویند. اگر لازم باشد با مطلب و مدرک و سند خیلی چیزها گفته می‌شود؛ و آن موقع واویلاست و تشت رسوایی که بیفتد آن زمان شما جایگاهی بین جامعه و مردم نخواهید داشت.»

گرچه کشاندن موضوع فوتبال به پرونده‌های خاص قابل قبول نیست، اما باید پرسید مدیر باشگاه سایپا چه تخصص ورزشی و سوابقی داشته که بابت آن مورد حمله قرار گیرد و منافع یک باشگاه ورزشی به خطر بیفتد؟

***چرا عادل بیرون است؟!**

علی دایی رسانه‌ها و رگ خواب افکار عمومی را هم خوب می‌شناسد و این ناشی از هوش او و تجارب چندین ساله‌اش است. از همین رو یادی هم از عادل فردوسی‌پور و برنامه نود می‌کند و می‌گوید: «همه اصحاب رسانه به من لطف دارند. من الان این مسئله را مشکل نمی‌بینم و یک اتفاق خوب در زندگی‌ام می‌دانم که از سایپا کنار رفتم. مطمئناً عادل هم به خاطر خیلی از مسائل بیرون است و به او برنامه نمی‌دهند و ندارد و خیلی چیزها هست. نمی‌خواهم خسته‌تان کنم و حرف آخر را بزنم. عزت و ذلت دست بالایی است. همه چیزم را از آن بالایی دارم و خیلی‌ها خواستند مرا زمین بزنند، اما آن بالایی جوری بالا برده که فکرش را نمی‌کردند. از این به بعد هم مطمئناً کاری نمی‌کنم که این رابطه خراب شود و جایگاه خودم را می‌دانم.»

پوگبا، دی‌لیخت و ایسکو در فهرست تابستانی یوونتوس

درحالیکه مکس آلگری، سرمربی یوونتوس خود را برای ولخرجی در تابستان پیش رو آماده می‌کند، پل پوگبا، ماتیس دی‌لیخت، ایسکو از جمله ستاره‌هایی هستند که او برای تیمش هدف گرفته است.

ماسیملیانو آلگری، سرمربی یوونتوس به زودی برای گفتگو درباره انتقال بازیکنان جدید در فصل تابستان با مدیران ارشد یوونتوس دیدار خواهد کرد. سرمربی بانوی پیر تورین امیدوار است در دیدار با رئیس باشگاه، آندره‌آ آنیلی بتواند رضایت او را جلب کرده و قول بودجه لازم برای خرید بازیکنان مورد نیازش را از او بگیرد. این در حالی است که فابیو پراتیچی، مدیر ورزشی یوونتوس در تعامل با آلگری فهرستی از ستاره‌های مورد نظر یوونتوس برای فصل تابستان تهیه کرده که پل پوگبا از منچستریونایتد، آدریان رابیو از پاری سن‌ژرمن، ماتیس دی‌لیخت از آژاکس، تانگوی اندومبله از لیون، و ایسکو و خامس رودریگز از رئال مادرید از جمله ستاره‌های موجود در آن هستند. روابط خوب یوونتوس و رئال مادرید بعد از انتقال کریستیانو رونالدو از باشگاه اسپانیایی به تورین باعث شده این احتمال که دو باشگاه امسال تابستان هم بتوانند در مذاکراتشان درباره انتقال چند بازیکن دیگر به توافق برسند را افزایش داده است. ایسکو یکی از ستاره‌هایی است که آلگری علاقه ویژه‌ای به جذب او دارد و از این گذشته خامس رودریگز، بازیکن بایرن مونیخ که به صورت قرضی در بایرن بازی می‌کند.

احتمال هم‌تیمی شدن خوان ماتا با جهانبخش

هافبک اسپانیایی شیاطین سرخ مورد توجه باشگاه برایتون قرار گرفته است.

نشریه انگلیسی «میرر» گزارش داد باشگاه برایتون به دنبال به خدمت گرفتن خوان ماتا در تابستان پیش‌رو است، بازیکنی که در پایان فصل جاری قراردادش با باشگاه منچستریونایتد به پایان می‌رسد و می‌تواند به عنوان بازیکن آزاد، تئاتر رویاها را ترک کند. برایتون که علیرضا جهانبخش را در اختیار دارد پس از قطعی شدن بقایش در لیگ برتر انگلیس به فکر تقویت ترکیب خود برای فصل آینده افتاده است.

هافبک ۳۱ ساله منچستریونایتد که تا کنون تمایلی به تمدید قرارداد نشان نداده، همچنین مورد توجه دو باشگاه بارسلونا و اتلتیکو مادرید قرار دارد. باشگاه منچستریونایتد پیشنهاد تمدید یک ساله قرارداد به ماتا داده است، اما هافبک اسپانیایی شیاطین سرخ نسبت به ادامه حضور در این تیم اطمینان ندارد و دلیل اصلی اش هم دقایق کم بازی است که به وی می‌رسد.

ماتا که در سال ۲۰۱۴ از چلسی به منچستریونایتد پیوست، تا کنون در ۲۱۸ بازی از رقابت‌های مختلف برای این تیم به میدان رفته و ۴۵ گل نیز به ثمر رسانده است. او همچنین یک قهرمانی در جام حذفی انگلیس، یک قهرمانی در جام اتحادیه انگلیس، یک قهرمانی در جام خیریه انگلیس و یک قهرمانی در لیگ اروپا را با شیاطین سرخ تجربه کرده است.

کاپیتان قرمزها: مقابل بارسا نیاز به معجزه داریم

جوردن هندرسون، کاپیتان باشگاه لیورپول، همچنان نسبت به صعود به فینال لیگ قهرمانان خوشبین است.

امشب ورزشگاه آنفیلد میزبان دیدار برگشت لیورپول و بارسا از دور نیمه نهایی لیگ قهرمانان خواهد بود. در بازی رفت، بارسا با سه گل بر لیورپول پیروز شد؛ هرچندکه قرمزها بازی سزاوارانه ای به نمایش گذاشتند و شاید مستحق آن شکست سنگین نبودند.

بسیاری معتقدند که بارسا از حالا در فینال است؛ ولی در لیورپول، هنوز امیدواری ها از بین نرفته است.

جوردن هندرسون در مورد بازی فردا به گاردین گفت: «ما احمق نیستیم و می دانیم که برای رسیدن به فینال، نیاز به معجزه داریم. اطمینان دارم که همه دنیا منتظر راهیابی بارسا به فینال است و کسی ما را تیم صعودکننده نمی داند.

برای حذف بارسا باید یک کار بسیار بزرگ انجام دهیم. هیچ افسوسی در مورد بازی رفت نداریم؛ هرچند که قطعا از نتیجه پایانی راضی و خوشحال نیستیم. معتقدم در نوکمپ یک نمایش خوب را ارائه دادیم و حق ما ن شکست ۳-۰ نبود. امیدوارم بتوانیم به فینال لیگ قهرمانان برسیم.

کاش در بازی باقیمانده از لیگ برتر نیز نتیجه خوبی کسب کنیم و سیتی هم بلغزد تا قهرمان لیگ شویم. هرگز نمی توان پیش بینی کرد چه اتفاقی رخ خواهد داد ولی ما شایسته فتح حداقل یک جام در فصل جاری هستیم.»

خداداد عزیزی:

مردم مربی سطح پایین‌تر از کی‌روش را قبول نمی کنند

بازیکن سابق تیم ملی فوتبال ایران گفت: وقتی فدراسیون فوتبال این همه زمان از دست می‌دهد، طبیعی است که برخی‌ها برای‌ها از آب گل‌آلود ماهی گرفته و برای تیم‌های ملی کانال بزنند.

انتخاب سرمربی تیم ملی فوتبال ایران بعد از جدایی کارلوس کی‌روش به طول انجامیده و وعده‌های مسئولان فدراسیون تا امروز محقق نشده است. از طرف دیگر کارشناسان فوتبال معتقدند تاخیر در انتخاب سرمربی تیم ملی به ضرر ما در آینده خواهد بود.

با خداداد عزیزی بازیکن سابق تیم ملی فوتبال ایران پیرامون مسائل مختلف صحبت‌هایی را انجام داده ایم که در زیر می‌خوانید:

***کی‌روش و فدراسیون از هم شکایت کردند، این چه رابطه‌ای بود؟**

وی در ابتدای صحبت‌هایش گفت: شنیده‌ام که فدراسیون با هر گزینه‌ای مذاکره می کند، در این بین کی‌روش سنگ‌اندازی‌هایی انجام می‌دهد. البته من فقط این موضوع را چون بر سر زبان‌ها افتاده شنیده‌ام، اما حالا این کارها را باید آقایانی جواب بدهند که سنگ کی‌روش را به سینه می‌زنند. این مربی زمانی مشتش را به سمت نیمکت تیم ملی کره نشان داد و چند هفته پیش از آنها عذرخواهی کرد. یا مرتب می‌گفت ایران در قلب من است اما حالا از فدراسیون فوتبال شکایت کرده است. نمی‌دانم این چه رابطه‌ای بود که یک مربی ۸ سال در ایران حضور داشت و بلافاصله بعد از جدایی از فدراسیون شکایت کرد و از آن طرف مسئولان فدراسیون هم حالا می‌خواهند از او شکایت کنند.

***مربی بعدی تیم ملی با یک باخت به رگبار بسته می‌شود**

عزیزی در خصوص شایعات و احتمالاتی که پیرامون حضور مربی ایرانی روی نیمکت تیم ملی مطرح می‌شود، گفت: اگر قرار باشد به جای کی‌روش یک مربی ایرانی را انتخاب کنند، این کار خنده‌دار است. اگر مربی ایرانی عاقل باشد، هدایت تیم ملی را قبول نمی کند چون قبلاً هم به خود شما گفته‌ام، با اولین باخت به او فحاشی می‌شود. متأسفانه دوستان و طرفداران چشم‌بسته یا چشم‌باز منتظر این هستند که تیم ملی یک باخت بدهد و با رگبار و مسلسل به سمت مربی تیم ملی حمله کنند. خودکشی و خودزنی نام این کار سرمربی ایرانی تیم ملی خواهد بود. جالب است در این بین یک عده هم قشنگ در حال گرفتن ماهی از آب گل‌آلود هستند.

***با ۱۵ بازی در لیگ یک و ۱۵ بازی در لیگ برتر گزینه هدایت تیم ملی شده‌اند!**

بازیکن سابق تیم ملی در پاسخ به این سوال که منظورش چیست، گفت: مربی‌ای داریم که تعداد سال‌های حضورش در فوتبال به عنوان مربی هنوز به عدد ۲ نرسیده، او یک نیم فصل در لیگ یک بوده و یک نیم فصل هم در لیگ برتر، ولی الآن کاندیدای مربی‌گری تیم ملی ایران است. این افراد از آب گل‌آلود ماهی می‌گیرند و مقصر تمامی این کارها فدراسیون فوتبال است. وقتی فدراسیون این همه زمان از دست می‌دهد، طبیعی است که این گونه آقایان کانال‌زدن را آغاز کنند. شما به یکباره در یک خبرگزاری مطرح می‌بینید که آقای X گزینه هدایت تیم ملی بزرگسالان یا تیم ملی امید شده است، با چه رزومه‌ای ۱۵ بازی لیگ یک و ۱۵ بازی لیگ برتر؟! آیا به نظر شما این مربی می‌تواند جای کی‌روش باشد. هر شخصی با کسی در فدراسیون رفیق است، لابی می کند تا خودش را کاندیدا معرفی کند. این هم به ضرر فوتبال ایران است و هم به ضرر فدراسیون. حالا که کی‌روش رفته مردم نمی‌پذیرند که یک مربی سطح پایین جای کی‌روش بیاید.

***شفر سبک فوتبال استقلال را متحول کرد**

بازیکن سابق تیم ملی ایران در ادامه گفت‌وگو با فارس تأکید کرد: شما فکر می کنید شفر چگونه به ایران آمد؟ شفر زمانی که وارد ایران شد مربی کوچکی نبود. درست است که همه الآن در مورد شفر اظهارنظر می کنند و هر فرد کوچک و بزرگی را می‌بینید در رسانه‌ها در مورد این مربی نظر می‌دهد، ولی یادتان نرود او در بوندس لیگا حضور داشته، در دو جام جهانی مربیگری کرده، در تیم ملی آفریقا فعالیت داشته و مرد دنیا دیده‌ای است. زمانی که پارسال نتیجه می گرفت، همه می گفتند شفر از کره مریخ آمده، اما وقتی یک بازی را به پدیده باخت، به یکباره او شد ضعیف‌ترین مربی تاریخ استقلال. من معتقدم اگر او هر بدی داشت، سبک فوتبال استقلال را متحول کرد و سال گذشته تیمی ساخته بود که حریفان نمی‌توانستند دست استقلال را بخوانند. این که بعدها چه اتفاقی افتد نمی‌دانم، اما توانایی او کاملاً مشخص بود.

***پارسال شفر با ۶۰۰ هزار دلار سرمربی ایران می‌شد**

عزیزی ادامه داد: شما فکر می کنید شفر نمی‌توانست سرمربی ایران شود؟ ما هم مربی با قیمت مناسب داریم و هم مربی با رزومه. همین شفر سال گذشته که با ۳۰۰ هزار دلار به استقلال آمد، می‌توانست با ۶۰۰ هزار دلار سرمربی ایران شود. او هم رزومه باشگاهی دارد و هم رزومه ملی، اما ما خودمان نمی خواهیم که مربی تیم ملی را زودتر انتخاب کنیم. اگر می‌بینید انتخاب سرمربی تیم ملی طول کشیده، به خاطر این است که نخواستند وگرنه صحبت راحت انجام دادن کاری ندارد.

***کرانچار چرا آمد، چرا رفت؟**

عزیزی با اشاره به تغییرات در تیم ملی فوتبال امید گفت: فدراسیون فوتبال یک کمیته فنی دارد که همه آنها بزرگ و قابل احترام هستند. به خصوص شخص آقای کلانی که استاد من است و خیلی او را دوست دارم، ولی زمانی که قرار بود کرانچار به عنوان سرمربی امیدها انتخاب شود، من با این موضوع مخالفت کردم، چون کرانچار سال قبل از آن سرمربی سپاهان بود و با آن همه امکانات نزدیک بود این تیم را به سمت سقوط هدایت کند. وقتی یک مربی نمی‌تواند سپاهان با تماشاگر، امکانات و حمایت مدیرعامل را به سمت موفقیت سوق بدهد، چگونه می‌تواند با تیم امید نتیجه بگیرد؟ من این حرف را زدم ولی یک عده ناراحت شدند. حتی مرتضی محصص را در آکادمی دیدم و به او گفتم با چه استدلالی کرانچار را انتخاب کردید؟ الآن من از شما می‌پرسم چرا کرانچار آمد و چرا رفت؟ حالا که این تیم صعود کرده، چرا کرانچار باید برود؟ آیا علی دایی و امیر قلعه‌نویی سرمربی تیم امید می‌شوند؟ یک فرد عاقل بگوید چه اتفاقی افتاده که کرانچار از تیم امید جدا شد؟ واقعا ما چیزی نفهمیدیم اما به یکباره می‌بینیم یک نفر سرمربی تیم ملی امید شده و آقایان فقط با یک تصمیم عجیب سرمربی را عوض کردند. کرانچار با آن همه ادعا نتوانست، اما حالا مربی جدید و جوان تیم ملی امید را موفق می کند؟

***انتخاب‌ها در تیم‌های پایه روی روابط است**

عزیزی ادامه داد: من فکر می‌کنم خیلی از انتخابات در تیم‌های پایه به روابط افراد برمی گردد. هیچ دلیل و وعده منطقی هم در این باره وجود ندارد. در مورد تیم ملی بزرگسالان هم شما نمی‌فهمید چه اتفاقی خواهد افتاد. وقتی یک مربی با ۱۵ بازی لیگ یک و ۱۵ بازی لیگ برتر گزینه هدایت تیم ملی بزرگسالان و تیم امید است، دیگر باید حرفی زده نشود.

رضا رجبی:

تصمیم استقلال در برکناری شفر خیلی جسورانه بود

پیشکسوت آبی پوشان گفت: فارغ از هر مسئله دیگری بابت اقدام جسورانه باشگاه استقلال بسیار خوشحالم و به مدیران باشگاه تبریک می گویم.

رضا رجبی اظهار داشت: اگر آنالیزور بی مدرک استقلال (پسر ساشا) که یک میلیارد قراردادش بود فقط اندکی آنالیز بلد بود و می‌توانست کمی اطلاعات فنی درباره الدحیل بدهد، استقلال در بازی رفت از این تیم ۳ گل نمی خورد.

مدافع پیشین آبی پوشان با اشاره به اتفاقات اخیر باشگاه و برکناری شفر بیان داشت: من امروز که شفر نیست منتقد او نشدم، بلکه حتی همان روزهایی که او با کمک عوامل رسانه‌ای اش و قدری نمایش محبوب عده‌ای از هواداران بود هم منتقد او بودم. بردن تیم‌های پایین جدولی و میان جدولی برای استقلال کار بزرگی نیست. استقلال برای بردن این تیم‌ها اصلاً مربی نمی‌خواهد. اگر تیمی مثل استقلال به سراغ یک مربی بزرگ (گران قیمت) می‌رود، برای بازی‌های بزرگ است. وقتی ما با مربی گران بازی‌های بزرگ را می‌بازیم دیگر لزومی به حفظ او نیست.

وی اضافه کرد: باید مدیران استقلال بابت این به اقدام شجاعانه و جسورانه تبریک بگویم. کنار گذاشتن شفر کار مثبتی بود که مدیران این باشگاه انجام دادند و باید از این کار حمایت شود.

رجبی در خصوص اظهارات توفیقی در خصوص شفر و قراردادش گفت: اولاً که اصلاً کار تلویزیون درست نبود که به توفیقی فرصت داد صحبت کند. این آقا کجای فوتبال بوده؟ ایشان اشتباهی وارد فوتبال شد و الان نباید به او فرصت صحبت کردن داد.

پیشکسوت آبی پوشان با اشاره به صحبت‌های برخی از مدیران سابق و کنونی استقلال و اشاره تلویحی به دلالی شفر گفت: چرا الان به این موضوع اشاره می کنند؟ ای کاش در زمان خودش با هواداران صادق بودند و این موضوع را می گفتند تا هرچه زودتر جلوی این کار را بگیرند.

کاپیتان پیشین تیم استقلال گفت: آقایان در دوران خودشان مدیریت درستی نکردند و حالا می خواهند توپ را به زمین وزیر ورزش بیندازند. این فرافکنی است و نباید وزیر را متهم ناکامی‌های استقلال دانست.

وی در خصوص رفتاری که با شفر شد و مانع از حضور او در ورزشگاه شدند تصریح کرد: اگر امروز به شفر بی احترامی شده، حاصل رفتارهای خودش است و بی احترامی‌هایی که در گذشته به استقلالی‌ها و مدیران این باشگاه داشته است. شفر آن روزهایی که داشت بر علیه مدیران استقلال مصاحبه می کرد باید فکر امروز را هم می کرد.

اخبار

انتقاد سرمربی سابق امیدها از انتخاب و برکناری کرانچار

قاسمپور: دروغ می گوییم و ماله می کشیم

سرمربی سابق تیم ملی امید معتقد است انتخاب کرانچار از روی نخست عقلانی و مبتنی بر تفکر جمعی نبود و فدراسیون فوتبال بدون کارشناسی او را انتخاب کرده است.

ابراهیم قاسم‌پور با انتقاد از عملکرد فدراسیون فوتبال در عقد و فسخ قرارداد زلاتکو کرانچار بعد از یک سال مربیگری در تیم ملی امید، گفت: به شخصه موافق انتخاب کرانچار نبودم چون او در مدتی که در سپاهان کار کرد، علی رغم امکانات و هزینه‌هایی که صورت گرفت، خوب کار نکرد. از طرفی او سوابقی هم در تیم‌های پایه نداشت. در مجموع انتخاب او عقلانی و مبتنی بر تفکر جمعی نبود. این انتخاب طبق انتخاب‌های گذشته فدراسیون فوتبال که تحت فشار و کمبود زمان بوده، بدون برنامه‌ریزی و کارشناسی انجام گرفت.

کارشناس فوتبال ایران با اشاره به عملکرد نه چندان خوب فدراسیون فوتبال ادامه داد: فدراسیون فوتبال نه تنها در این مسائل بلکه به سایر موارد هم توجه نمی کند. اگر به گذشته نگاه کنیم، انتخاب‌ها در تیم ملی سفارشی و با واسطه بوده یا کسی را انتخاب کردند که تحلیلی به دنبال آن نبوده است. در چند سال گذشته هیچکدام از این انتخاب‌ها اصولی نبوده است. انتخاب کرانچار هم همین طور بود. بعد از رفتن کی‌روش، تیم ملی بزرگسالان هم با این مشکل روبرو است.

وی درباره اینکه فدراسیون از نبود منابع ارزی یاد کرده ولی با صراحت این موضوع را تأیید نمی کند و به نظر می رسد نبود منابع ارزی موجب تعویق افتادن انتخاب سرمربی تیم ملی شده است، خاطرنشان کرد: همه می‌دانیم پول نداریم. در خیلی از مسائل صادق نیستیم. وزارت ورزش و فدراسیون فوتبال و سایر ارگان‌ها پول ندارند. همیشه می خواهند کاری کنند که فراتر از توان است تا ذهن مردم را ببندند که در نتیجه وضعیت بدتر می‌شود. روی مسئولان زیاد است و سنگ پای قزوین شده است. فقط دروغ می گوئیم، با دروغ ماله می کشیم و ظاهر قضیه را زیبا جلوه می دهیم.

او درباره شائبه مربیگری یحیی گل‌محمدی و جواد نکونام در تیم ملی امید اظهار کرد: این دو، بازیکنان بزرگ تیم ملی بودند. از نظر فنی و اخلاقی قابل احترام هستند. نکونام بازیکن خودم در پاس بود. با این حال مدت زمان مربیگری هر دو مربی در لیگ برتر هم بسیار کم است. مربیگری زیر و بم دارد که با بازی کردن در بالاترین سطح فوتبال به آن نمی‌رسید. با تجربیات زیاد و با موفقیت‌های متعدد به آن می‌رسید. اگر غیر از این بود، مارادونا بهترین مربی جهان شده بود.

قاسم‌پور تاکید کرد: خوشحال می شود چنین افرادی را برای رده‌های پایه انتخاب کنند. به این دلیل که بازیکنان شاخصی بودند و از نظر اخلاقی مورد تأیید هستند ولی باید مطمئن باشند که از آن‌ها حمایت می‌شود که من مطمئنم این اتفاق نمی افتد.

سرمربی سابق تیم ملی امید خاطرنشان کرد: در گذشته کسانی را گذاشتند که حتی بازیکن نبودند. به طور واسطه‌ای انتخاب شدند چون فلان وزیر و عضو شورای شهر پشت آن مربی بوده است.

رییس کمیته حقوقی فدراسیون فوتبال:

شرط بندی سبب تغییر نتایج نمی شود

رییس کمیته حقوقی و تدوین مقررات فدراسیون فوتبال گفت: شرط بندی یک شخص اگر هم ثابت شود نمی تواند نتایج مسابقات را تغییر دهد و چنین حکمی در مقررات داخلی و بین المللی وجود ندارد و مبنای عقلی و منطقی هم برای آن به نظر نمی رسد.

«احمدرضا براتی» افزود: مقررات انضباطی فدراسیون فوتبال درباره شرط بندی بسیار سختگیرانه تر از فیفا (فدراسیون بین المللی فوتبال) است. زیرا بر اساس مقررات اخلاقی فیفا، حداکثر مجازات اشخاصی که در شرط بندی مداخله دارند سه سال محرومیت است و باید توجه کرد که در مقررات فیفا حداقلی در نظر گرفته نشده است.

وی اظهار داشت: قاضی می تواند از یک روز تا سه سال محرومیت در نظر بگیرد اما در مقررات انضباطی فدراسیون فوتبال ایران، مجازات فردی که در شرط بندی مداخله می کند در مرتبه اول حداقل سه ماه، مرتبه دوم حداقل شش ماه و مرتبه سوم حداقل یک سال محرومیت است. البته باید توجه داشت که این موارد حداقل محرومیت است و حداکثر تعیین نشده است.

رئیس کمیته حقوقی و تدوین مقررات فدراسیون فوتبال افزود: بنابراین قاضی رسیدگی کننده اگر چه نمی تواند کمتر از آن چیزی که در مقررات تعیین شده حکم صادر کند اما با توجه به عدم تعیین حداکثر مجازات و با در نظر گرفتن شرایط و اوضاع و احوال می تواند این محرومیت را حتی به صورت مادام العمر در نظر بگیرد.

براتی ادامه داد: مجازات شرط بندی در مقررات فیفا از یک روز تا سه سال است و در مقررات ایران از سه ماه تا پایان عمر متخلف، متغیر و موکول به نظر قاضی است.

وی تصریح کرد: بر اساس مقررات انضباطی فدراسیون، احکامی که در موضوع شرط بندی صادر می شوند قابل بخشش یا تعلیق نیستند و تخلف شرط بندی مشمول مرور زمان هم نمی شود و علاوه بر این موارد، این احکام جهت تعمیم بین المللی به فیفا اعلام می شود تا فردی که محکوم شده با خروج از ایران و حضور در سایر کشورها از اجرای حکم محرومیت فرار نکند. البته در خصوص جریمه نقدی ممکن است مجازات های ما خفیف تر به نظر برسد که در این خصوص باید توجه داشته باشیم جرایم نقدی در ایران باید متناسب با درآمد باشگاه ها و بازیکنان باشد در غیر این صورت تغییر اعداد و جریمه نقدی در مقررات، دردی را دوا نمی کند.

گفتنی است ، در دیدار تیم های سپیدرود رشت و تراکتورسازی تبریز «محسن فروزان» دروازه بان تیم تراکتور گل های عجیبی دریافت کرد تا به شرط بندی متهم و در هفته های اخیر جنجال بزرگی در فوتبال ایران ایجاد شود.

پس از آن دیدار «محمدرضا زنوزی»، مالک باشگاه تراکتورسازی فروزان را از این تیم اخراج کرد و با شکایت از او خواستار رسیدگی مسئولان قضائی و کمیته اخلاق فدراسیون فوتبال به اتهام وی شد.

همچنین «نادر قاضی پور» و «احمدعلیرضا بیگی» نمایندگان ارومیه و تبریز همپای هواداران و مسئولان باشگاه تراکتورسازی علیه فروزان اظهار نظر کرده و حتی بیگی از این بازیکن شکایت کرد. در مقابل هم وکیل فروزان تصمیم گرفت از نمایندگان مجلس شورای اسلامی، مالک باشگاه تراکتور و یک خبرگزاری به کمیته اخلاق فدراسیون فوتبال و دادسرای فرهنگ و رسانه شکایت کند.

در نهایت فروزان به همراه همسرش در ۹ شهریورماه به اتهام مشارکت در شرط بندی بازداشت شدند. اما پس از چهار روز با سپردن وثیقه از زندان آزاد شدند. البته وکیل او مدعی شده با توجه به اتفاقات رخ داده، همچنان پیگیری پرونده و احقاق حق این دروازه بان است.

سلطانی‌فر:

مدیران پرسپولیس و استقلال برای واگذاری همکاری کنند

وزیر ورزش در کمیته ساماندهی پرسپولیس و استقلال نسبت به همکاری لازم از سوی مدیران این دو باشگاه برای پیگیری سریعتر روند خصوصی‌سازی تاکید کرد.

به گزارش پایگاه خبری وزارت ورزش و جوانان، با حضور مسعود سلطانی فر و در اجرای مصوبات دولت و مجلس شورای اسلامی در خصوص واگذاری دو باشگاه استقلال و پرسپولیس کمیته هماهنگی و ساماندهی دو باشگاه استقلال و پرسپولیس با حضور فتحی و عرب مدیران عامل دو باشگاه استقلال و پرسپولیس و داورزنی و فرامرزیان معاونان وزیر ورزش و جوانان تشکیل شد.

در ابتدای این نشست وزیر ورزش و جوانان با تاکید بر اجرای مصوبات دولت و مجلس مبنی بر واگذاری هر چه سریع‌تر این دو باشگاه توسط مجری و متولی آن سازمان خصوصی سازی گفت: تمامی عوامل ذی ربط و مدیران مسئول در این حوزه و خصوصاً مدیران عامل دو باشگاه استقلال و پرسپولیس موظف هستند همه گونه همکاری لازم را با سازمان خصوصی داشته باشند تا این واگذاری در کوتاه‌ترین زمان ممکن صورت گیرد

در این جلسه مدیران عامل دو باشگاه استقلال و پرسپولیس با ارائه گزارشی از همکاری بخش‌های مالی و حقوقی باشگاه‌ها در چند ماه گذشته با مسئولان سازمان خصوصی سازی اعلام کردند تمام اسناد، مدارک و گزارش‌های مالی درخواست شده توسط کارشناسان و مدیران سازمان خصوصی سازی عیناً در اختیار آنها قرار گرفته است و تا زمان واگذاری دو باشگاه این روند استمرار با جدیت و سرعت خواهد داشت

در این نشست با دستور وزیر ورزش و جوانان مقرر شد محمدرضا داورزنی معاون قهرمانی مسئولیت نظارت و پیگیری مصوبات شورای واگذاری و همکاری دو باشگاه با سازمان خصوصی سازی را بر عهده داشته باشد.

پاختاکور ۱ -پرسپولیس صفر؛

حذف تلخ از آسیا

تیم فوتبال پرسپولیس با شکست یک بر صفر برابر پاختاکور ازبکستان، از صعود به مرحله بعد باز ماند. در ادامه هفته پنجم لیگ قهرمانان آسیا، از گروه D پرسپولیس ایران از ساعت ۱۷:۳۰ در تاشکند میهمان پاختاکور ازبکستان بود این دیدار در نهایت با برتری یک بر صفر پاختاکور به پایان رسید.

نکته

بازخوانی بازی اصولگرایان در انتخابات سال ۹۴؛

لیست‌های موازی و حضور مستقل باز هم بلای جان اصولگرایان می شود؟

با نزدیک شدن به فصل انتخابات و تند شدن دور تحرکات جریان‌های سیاسی برای رسیدن به کرسی‌های خانه ملت نگاهی می‌اندازیم به آنچه اصولگرایان ۴ سال پیش انجام دادند.

در طول چهل سال گذشته تا امروز ۳۲ انتخابات از مجلس گرفته تا ریاست جمهوری را پشتسر گذاشتیم. در طول همه این انتخابات‌ها حکایت احزاب و جریان‌های سیاسی تقریبا یک چیز و آن رسیدن به قدرت بود. در ابن میان بازی جناح‌های سیاسی از راست و چپ متفاوت بوده است و گاهی کفه ترازو به سمت اصلاح‌طلبان سنگینی کرده و گاهی هم وزنه اصولگرایان سنگین‌تر شده است. با وجود همه فراز و نشیب‌ها اما از مجلس سوم به بعد که ساز و کاری به نام نظارت استصوابی روی کار آمد تقریبا سهم اصولگرایان در کسب کرسی‌های مجلس بیشتر از جریان رقیب بود و تقریبا می‌توان گفت به جز مجلس ششم همواره اصولگرایان اکثریت مجلس را در اختیار داشته‌اند. البته از سوی دیگر در جریان رسیدن به ساختمان خیابان پاستور اصلاح‌طلبان موفق‌تر عمل کرده‌اند و جریان راست فقط دو دوره توانست سکان قوه مجریه را به دست بگیرد. هرچند اصولگرایان در رسیدن به مجلس در بیشتر موارد پیروز میدان رقابت بودند اما حداقل بعد از ۱۲ سال در دهمین انتخابات مجلس ورق به سود رقیبشان برگشت و آنها بازی انتخابات ۹۴ را واگذار کردند و حتی غلامعلی حدادعادل به عنوان سرلیست اصولگرایان از ورود به مجلس بازماند. حال که صدای پای انتخابات ۹۸ و مجلس به گوش می‌رسد شاید بد نباشد بازخوانی داشته باشیم از آنچه چهار سال پیش در اردوگاه اصولگرایی گذشت.

*** سنگ بنای وحدت در شورای وحدت**

سال ۹۲ فکرش را هم نمی‌کردند انتخابات ریاست جمهوری را به رقیب واگذار کنند. با رد صلاحیت هاشمی رفسنجانی در جریان یازدهمین انتخابات ریاست جمهوری، اصولگرایان نفس راحتی کشیدند و دیگر کسی را حریف خود نمی‌دانستند. ولایتی، قالیباف و حدادعادل هم که مثلث اصولگرایان را در انتخابات سال ۹۲ تشکیل داده بودند، قرار بود از میان آنها فقط یکی در میدان بماند و رای جناح راست یک‌کاسه شود اما این اتفاق رخ نداد و به جز حدادعادل هیچ‌کسی حاضر نشد گود رقابت را ترک کند؛ از این به بعدش دیگر حدس زدن نتیجه سخت نبود. در آن شرایط اصولگرایان که دولت را از دست داده بودند خیز برداشتند تا تنها سنگرشان یعنی مجلس را حفظ کنند. برای همین هم بود که اتفاقا انتخابات مجلس دهم برای آنها زودتر از هر زمان دیگر شروع شد. از آن تاریخ به بعد فقط کلیدواژه وحدت بود که به گوش می‌رسید. در این میان، حدادعادل که به نماد اخلاق‌مدارترین فرد و پایبند به تعهدات در جریان اصولگرایی شناخته شده بود، برای انتخابات مجلس دهم به عنوان لیدر مسوولیت وحدت اصولگرایان را به عهده گرفت. در همان مقطع بود که شورای ۲۲ نفره برای رسیدن یک فهرست واحد آن هم با محوریت غلامعلی حداد عادل و آیت‌الله موحدی کرمانی شکل گرفت.

*** حذف و اضافه‌های لیست ۳۰ نفره**

مدتی از تشکیل شورای ۲۲ نفره نگذشته بود که حدادعادل سخنگوی شورای ائتلاف اصولگرایان از رسیدن به یک لیست مشخص خبر داد. او در ۴ بهمن ۹۴ و در اولین نشست خبری این شورا گفت: «امروز اعلام می کنیم که این شورا که ۲۲ نفر عضو داشت، پس از ۹ جلسه به یک فهرست واحد ۳۰ نفره از نامزدهای اصولگرا برای انتخابات مجلس دهم دست پیدا کرده است.» او با اشاره به حضور ۴ روحانی و ۶ خانم در لیست اصولگرایان تهران گفت: «۱۲ نفر از این فهرست جدید هستند که قبلا سابقه نمایندگی نداشته‌اند و ما سعی کردیم در ترکیب متوازنی بین کسانی که دارای سابقه نمایندگی هستند و چهره‌های جدید ایجاد کنیم.»

البته این تغییر چهره‌های لیست که حدادعادل از آن سخن گفت تا آخرین روزهای منتهی به انتخابات ادامه داشت. ائتلاف اصولگرایان از ۳۰ نماینده تهران در مجلس نهم تنها ۱۷ نماینده را در فهرست خود جای داده است. در این میان محمدرضا باهنر، علیرضا مرندی، روح الله حسینان، علی اصغر زارعی در انتخابات مجلس دهم ثبت نام نکردند و افرادی هم مانند حمید رسایی عضو جبهه پایداری هم از سوی هیات های اجرایی و نظارت و شورای نگهبان رد صلاحیت شده است. اما از میان نمایندگان اصولگرای مجلس نهم که هم ثبت نام کرده و هم تائید صلاحیت شده اند، حسین طلا، بیژن نوباوه، سید مهدی هاشمی و مهدی کوچک زاده، نمایندگان نزدیک به جبهه پایداری و همچنین حسین مظفر، رئیس ستاد محمدباقر قالیباف در انتخابات ریاست جمهوری ۹۲ از فهرست احتمالی ائتلاف اصولگرایان حذف شده بودند. البته روزهای آخر لیست ائتلاف بزرگ اصولگرایان با تغییر مواجه شد و بیژن نوباوه که از لیست جا مانده بود نامش در بین نامزدهای جناح راست برای تهران به چشم می‌خورد از سوی دیگر حزب موتلفه که جولایی را معرفی کرده بود گویا از این انتخاب پشیمان شد برای همین در اصلاحیه‌ای نام محمدنبی حبیبی دبیر کل حزب موتلفه جایگزین جولایی شد.

*** اختلاف کار خودش را کرد**

دو روز مانده به انتخابات مجلس شورای اسلامی و مجلس خبرگان رهبری افرادی که از لیست اصولگرایان جا مانده بودند نتوانستند این موضوع را هضم کنند. برای همین به جای بخشیدن عطای انتخابات آن هم به سود ائتلاف راه لیستهای دیگر را در پیش گرفتند. مثلا غفوری فرد وارد لیست علی مطهری که در آن مقطع به نام لیست صدای ملت منتشر شده بود جای گرفت. اما این رفتن در لیست دیگری تنها یک روی سکه بازی خراب کن‌های راستی بود چراکه چند ساعت مانده به پایان مهلت تبلیغات لیستی آن هم در حجم وسیع به نام لیست ۳۰ +۵ منتشر شد. در این لیست سید شهاب الدین صدر، سید مهدی هاشمی، حسین طلا، حسن بیادی و مهدی کوچک زاده هم اضافه شدند. در نگاه اول این تصور پیش آمد که شاید آتش اختلافات در اردوگاه اصولگرایی آنقدر زبانه کشیده است که شورای وحدت تصمیم گرفته تا برای کاهش اختلافات این ۵ نفر را هم به لیست اضافه کرده است. طولی نکشید که غلامعلی حدادعادل سخنگوی ائتلاف انتشار لیست ۳۵ نفره را جعلی دانست و آن را تکذیب کرد. او گفت: «فهرست جعلی ۳۵ نفره مصداق بارز بداخلاقی انتخاباتی است. بعضی باانتشار لیست های مشابه و جعلی به دنبال تخریب ائتلاف هستند و میطلبد مردم باهشیاری مراقب این گونه روشها باشند. مثلا لیستی ۳۵ نفره منتشر می کنند که ۳۰ نفر ائتلاف در آن هست و کسانی دیگر را به آن اضافه می کنند و می گویند حالا به ۳۰ نفر رای دهید. ائتلاف اصولگرایان این گونه لیست ها را جعلی و مصداق بارز بداخلاقی انتخاباتی می‌داند.»

*** باخت-باخت اصولگرایان**

جناح راست که در روزهای نخست عزم جزم کرده بود تا یک وحدت تمام عیار به نمایش بگذارد اما خروجی جلسات و تلاش‌های آنها باز هم به یک وحدت ختم نشد. لیست‌های موازی از یک سو و حضور مستقل از لیست هم از سوی دیگر قاتل جان ائتلاف شد. این‌ها در حالی بود که جناح رقیب یعنی اصلاح‌طلبان توانستند با هم کاسه شدن با اصولگرایان معتدل یک وحدت یک‌رنگ ایجاد کنند و همین موضوع باعث شد اصولگرایان نه تنها بازی انتخابات مجلس را ۳۰ بر هیچ به رقیب واگذار کنند بلکه انتخابات مجلس خبرگان را هم جا ماندند و فقط آیت‌الله جنتی بود که توانست از لیست اصولگرایان به مجلس خبرگان راه پیدا کند.

انتخابات ۱۴۰۰؛ اندک اندک نامزدها می رسند

برخی مرکب خود را برای رسیدن به پاستور زین کرده اند

دو سال دیگر به برگزاری انتخابات ریاست جمهوری زمان باقی است و قبل از آن انتخابات مجلس یازدهم را پیش رو داریم. با این حال به نظر می رسد برخی مرکب خود را برای تکیه بر کرسی دولت دوازدهم زین کرده اند.

گرفتاری های پیش روی دولتمردان برای عبور از وضعیت تحریمی و شرایط خاص اقتصادی کشور سبب شده تا موضوعاتی چون انتخابات در اولویت مباحث و مرکز توجه ها قرار نگیرد. این در حالی است که قرار است واپسین روزهای امسال انتخابات مجلس یازدهم برگزار شود.

با وجود این، طی روزهای گذشته اظهارنظر و پرسش و پاسخ هایی در ارتباط با نامزدی برخی چهره های سیاسی در انتخابات ریاست جمهوری دوازدهم در رسانه ها منتشر شد.

پنجشنبه هفته گذشته بود که «علی لاریجانی» رئیس مجلس شورای اسلامی در پاسخ به خطای سهوی استاندار خراسان رضوی که در مراسمی در تربت حیدریه او را «رئیس جمهوری» خطاب کرده بود، اظهار داشت «استاندار با مطلبی که بیان کردند قصد جان ما را دارند، ما در این وادی نیستیم»

در همین پیوند، تارنمای «خبر آنلاین» نزدیک به رئیس مجلس خبر داده که لاریجانی نه تنها در انتخابات ۱۴۰۰ بلکه در انتخابات مجلس یازدهم نیز شرکت نخواهد کرد.

*** رئیس مجلس نمی خواهد رئیس دولت شود؟**

هر چند لاریجانی احتمال نامزدی برای انتخابات ریاست جمهوری ۱۴۰۰ را رد کرده اما بسیاری همچنان وی را یکی از نامزدهای اصلی این رقابت می دانند. تجربه رد و تکذیب های گذشته که در ادوار مختلف از سوی برخی نامزدهای ریاست جمهوری صورت گرفت نیز می گوید تا روز نام نویسی نمی توان پیش بینی قاطعی را صورت داد.

طی روزهای گذشته نام هایی چون «محمدرضا باهنر» نیز به عنوان رقیب لاریجانی در انتخابات ریاست جمهوری مطرح شده است. دبیر کل جامعه اسلامی مهندسین که در انتخابات اسفندماه ۹۴ به عنوان نامزد نمایندگی مجلس ثبت نام نکرد و از جمله چهره های معتدل جریان اصولگرایی محسوب می شود، در پاسخ به پرسشی در مورد احتمال نامزدی برای ۱۴۰۰ به «مصلحت بزرگتری» اشاره کرده بود؛ مصلحتی که در صورت انسجام و وحدت در کشور به دست خواهد آمد.

اصلی ترین انگاره ای که می گوید لاریجانی پا به عرصه انتخابات ریاست جمهوری خواهد گذاشت احتمال جمع بندی و تمرکز نیروهای اعتدالی، اصولگرایان معتدل و طیف هایی از اصلاح طلبان روی نامزدی او است؛ نظیر رخدادی که در انتخابات سال ۹۴، بسیاری از اعضای «لیست امید» را به مجلس فرستاد.

اصلاح طلبان اما نگاه متفاوتی به نامزدی لاریجانی داشته اند. در برابر دیدگاه افرادی چون «محمود صادقی» نماینده تهران که از احتمال بالای حمایت اصلاح طلبان از لاریجانی سخن گفته بود، «محسن میردامادی» دبیر کل حزب منحل شده مشارکت اظهار داشته اصلاح طلبان در رقابت های سیاسی پیش رو روی معرفی تیم تمرکز خواهند کرد و عملا حمایت این جریان از چهره هایی چون رئیس کنونی مجلس غیرممکن است.

*** نایب رئیس مجلس و احساس ضرورت**

طی روزهای گذشته «علی مطهری» نایب رئیس دوم مجلس از احتمال نامزدی برای ریاست جمهوری سخن گفته است. وی چند روز پیش در گفت وگو با یکی از تارنماهای اصولگرا در پاسخ به این پرسش که آیا برای ریاست جمهوری سال ۱۴۰۰ وارد میدان رقابت خواهد شد گفت: بستگی به شرایط دارد. اگر احساس کنم آنجا جایی است که باید بیایم و ممکن است من رای داشته باشم، ولی کسی دیگر رای ندارد، در چنین شرایطی ممکن است حضور پیدا کنم.

به گفته وی «برای ریاست‌جمهوری که از بسیاری افراد درخواست بوده و هست، درباره من هم بوده است. صحبت‌هایی وجود دارد ولی من جایی وارد شده‌ام که احساس ضرورت کرده‌ام و احساس اینکه از غیر من برای این کار برنمی‌آید.»

در واکنش به این اظهارنظر بود که روزنامه «جمهوری اسلامی» خواستار کنار کشیدن مطهری از رقابت های ریاست جمهوری شد و نوشت: دکتر علی مطهری در یک مصاحبه اعلام کرد ممکن است برای ریاست جمهوری کاندیدا شوم. ستون جهت اطلاع از آقای علی مطهری که فاقد هرگونه تجربه اجرائی است خواهش می کند از این اقدام خودداری نماید و اجازه بدهد بعد از سال‌ها بی تدبیری، یک فرد مدیر زمام امور اجرائی را در دست بگیرد بلکه مشکلات کشور حل شود.

*** سرافراز در زمین بهاری ها بازی می کند؟**

پخش کلیپ هایی از «محمد سرافراز» رئیس سابق صدا و سیما با همراهی «شهرزاد میرقلی خان» بازرس ویژه وی در این سازمان و همزمان شدن آن با پخش مصاحبه سرافراز با رسانه نزدیک به رئیس جمهوری پیشین، باعث گمانه زنی هایی در مورد نامزدی وی برای انتخابات ۱۴۰۰ شده است.

یک از روزنامه ها گرفتن ژست مبارزه با فساد، حمله به برخی نهادهای حاکمیتی و چهره های امنیتی و نیز تاختن بر مرحوم «اکبر هاشمی رفسنجانی» را نشانه هایی از برنامه و انگیزه های انتخاباتی سرافراز برشمرده است. سرافراز اواخر هفته گذشته در مصاحبه ای ویدئویی به پرسش های مشاور رسانه‌ای «محمود احمدی‌نژاد» پاسخ داد و در گفت وگوی خود ضمن طرح ادعاهایی چون احتمال درگیری نظامی میان ایران و آمریکا پس از ماه رمضان، به رخدادهای دوره مدیریتش در صدا و سیما پرداخت و خود را قربانی مبارزه با فساد در این سازمان دانست. ادبیات و محتوای سخنان سرافراز و انتخاب رسانه نزدیک به رئیس جمهوری سابق باعث شد تا برخی این تحلیل را ارائه دهند که وی نامزد نیابتی محمود احمدی نژاد در انتخابات ۱۴۰۰ خواهد بود.

*** ظریف به دانشگاه باز خواهد گشت**

«محمدجواد ظریف» وزیر امور خارجه دولت «حسن روحانی» از جمله چهره هایی است که بارها از احتمال نامزدی وی برای ۱۴۰۰ سخن به میان آمده است. معمار توافق هسته ای به دلیل کارنامه موفقی که در مذاکرات ۱+۵ برجای گذاشت چهره مطلوبی برای قرار گرفتن در راس دستگاه اجرایی قلمداد شده؛ کسی که به گفته برخی ناظران می تواند بسیاری از گره های روابط خارجی جمهوری اسلامی ایران را بگشاید.

این دیپلمات کارکشته اما بارها ورود به عرصه رقابت های انتخاباتی را رد کرده است. با این حال رخدادهایی باعث شد تا طی ماه ها اخیر باز هم احتمال نامزدی وی مطرح شود. آذرماه پارسال بود که ظریف در کنگره سالانه حزب «ندای ایرانیان» شرکت و در آن سخنرانی کرد. همین رخداد باعث شد تا بسیاری گزاره برنامه ریزی وزیر امور خارجه را برای انتخابات ریاست جمهوری مطرح سازند. این در حالی بود که ظریف دلیل حضور در این کنگره حزبی را پذیرش دعوت «صادق خرازی» دبیرکل ندا و «جبران محبت های وی» دانست. پس از آن هم استعفای ظریف از وزارت امور خارجه که به گفته او برای حفظ شان دستگاه دیپلماسی کشور صورت گرفت، موجب شد تا گروهی در مورد دورخیز زودهنگام وی به سوی ریاست جمهوری گمانه زنی کنند.

ظریف به تازگی در گفت وگویی با شبکه «الجزیره» باز هم به این پرسش پاسخ داده و با تصریح براینکه در دولت بعد به دانشگاه بازخواهد گشت، احتمال نامزدی را به صورت کلی رد کرده است.

*** پرهیز شورای شهری ها از نامزدی انتخاباتی**

طرح احتمالات و شایعاتی در زمینه استعفای اعضای شورای شهر تهران برای حضور در انتخابات مجلس باعث شد تا «محسن هاشمی» به این سخنان واکنش نشان دهد.

رئیس شورای شهر تهران در گفت وگویی با روزنامه «آرمان» تصریح کرده «در شورا هیچ بحثی نیست و هیچ کسی هم قصد این کار را ندارد و چنین چیزی هم پذیرفته نیست.»

وی روز شنبه هم در برنامه «فورمول یک» سیما اظهار داشت یک لحظه هم به کاندیداتوری ۱۴۰۰ فکر نمی کند. به نوشته آرمان، رئیس شورای شهر تهران پیش از این هم بارها اعلام کرده بود که برنامه‌ای برای حضور در انتخابات ریاست جمهوری دوازدهم به عنوان کاندیدا ندارد. مانند مرداد سال گذشته که او با رد شایعات اظهار داشت: «ریاست جمهوری کار بسیار سختی است. مسوولیت‌پذیری در نظام جمهوری اسلامی کار بسیار سخت‌تری نسبت به سایر نظام‌ها و کشورهای دیگر است. اگر فردی می گوید من می‌خواهم رئیس‌جمهور بشوم، واقعا اشتباه فکر می کند. باید شرایط و فضا به‌گونه‌ای باشد که به آن فرد به زور بگویند آقا برو رئیس جمهور بشو و ما به غیر از شما فرد دیگری برای تصدی این مسئولیت نداریم. ما همه برای خدمت آمده‌ایم و نباید از هزینه دادن برای مردم ترسید. اگر هدف خدمت باشد، فرد به دنبال جاه‌طلبی و شهوت قدرت نمی‌رود بلکه معیارش تکلیف و توانایی اش است، اگر فردی برای به دست آوردن پست هر کاری انجام می‌دهد، باید در انگیزه او شک کرد.»

نصرت‌الله تاجیک مطرح کرد؛

استراتژی ترامپ عکس‌العملی کردن ما است

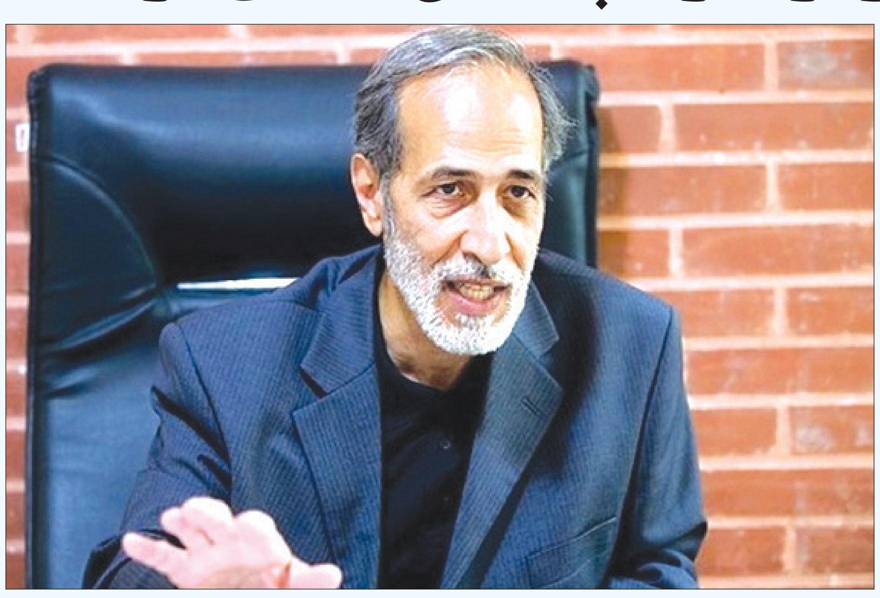

یک دیپلمات پیشین گفت: ما در کار با اروپا کم می‌گذاریم و به دنبال استانداردسازی‌هایی که لازم داریم تا با جامعه جهانی تعامل مالی و پولی داشته باشیم، نمی‌رویم. به عقیده من ما مقداری در داخل کشور به دلیل به تصمیم نرسیدن و کار منسجم فکری، مطالعاتی و تخصصی نکردن در مقابل آمریکا منفعل شده‌ایم و هر روز ناچاریم به دنبال بازی‌هایی که آمریکا طراحی می‌کند حرکت کنیم تا حدی که اعتماد به نفس و قدرت نوآوری و ابتکار عمل را هم از دست داده‌ایم.

نصرت‌الله تاجیک در واکنش به اقدام ایالات متحده در ایجاد برخی محدودیت‌ها برای برنامه هسته‌ای ایران گفت: استراتژی اصلی ترامپ در ارتباط با ایران عکس العملی کردن ما است تا به نوعی در زمین رئیس‌جمهور ایالات متحده بازی کنیم که این زمین در دو حوزه برجام و مسائل خاورمیانه است.

وی ادامه داد: زمینی که ترامپ در برجام برای خودش تعیین کرده این است که ما را منزوی کرده و هم پیمانان ما را به همراهی با خود وادار کند چرا که اقدامات یکجانبه وی تاکنون به نتیجه مطلوب نرسیده است و وی ناچار است برای اعمال تحریم‌های یکجانبه‌اش هزینه سنگین عدم همراهی سایر کشورها را پرداخت نماید. در زمینه خاورمیانه هم ترامپ می‌خواهد با بازی کردن ما در زمین تعیینی خودش اینگونه عمل کند که ما نسبت به مسائل منفعل شده و معامله قرن را با صحنه‌چینی به گونه‌ای به پیش ببرد که ما قدرت تاثیرگذاری و یا بهم ریختن صحنه چینی ترامپ را نداشته باشیم؛ یعنی در حالی که مزیت سیاست خارجی ما سرمایه گذاریمان در خاورمیانه است ما را از حیز انتفاع ساقط کند تا نتوانیم از ابزارهای خودمان برای کسب منافع حداکثری استفاده کنیم.

این کارشناس مسائل سیاست‌خارجی با تاکید بر تلاش ایالات متحده برای کشاندن ایران به سمت اتخاذ تصمیمات نسنجیده و غلط، در پاسخ به این سوال که آیا می‌توان لوایح FATF را با تروریستی اعلام کردن سپاه مرتبط دانست، گفت: به عقیده بنده این دو موضوع هیچ ارتباطی با هم ندارند. آمریکایی‌ها طراحی‌هایشان را براساس بازی‌ها، نیازها یا اهداف ما طراحی نمی‌کنند بلکه آنها براساس منافع خودشان نقشه راه طراحی می‌کنند.

*** تغییر رفتار ایران کف خواسته دولت‌های قبلی آمریکا بود**

وی افزود: معتقد هستم که ترامپ از مقوله تلاش برای تغییر رفتار ایران گذشته است و این کف خواسته دولت‌های قبلی آمریکا بود ولی الان خواسته ترامپ تغییر حکومت حتی به قیمت تجزیه و فروپاشی ایران است. درست است که ترامپ برای فرار از تبعات سیاسی و حقوقی تلاش برای تغییر رژیم کشوری، رسماً نمی‌گوید که به دنبال تغییر حکومت و یا تجزیه ایران است اما علناً روشی را پیش گرفته که ممکن است اگر ما بازی نادرست انجام دهیم، به سمت بازی کردن در زمین او رفته و برای اجرای اهداف و راهبردهایش در زمینه تحقق اهدافش به وی کمک کنیم. البته این راهبرد ترامپ است اینکه او چه میزان قادر به اجرای آن باشد و یا ما چه اقداماتی باید انجام دهیم و یا نباید انجام دهیم تا او نتواند به اهدافش برسد، مساله دیگری است. ضمن آنکه خاورمیانه بستر تحولات عدیده و مهمی است و هر آن ممکن است اتفاقی روی دهد که سایر تحولات را نیز تحت تاثیر قرار دهد.

تاجیک گفت: ترامپ با این سلسله اقدامات پی در پی که ما را منفعلانه به دنبال خود و تحولات ناشی از این اقدامات می‌کشاند دیگر در حال حاضر به دنبال این نیست که تنش‌های مدیریت شده داخلی برای ایران به وجود بیاورد تا شاید امتیازی بگیرد، بلکه به دنبال این است که با اعمال تحریم‌ها و سپس تروریستی اعلام کردن سپاه که نیروی نظامی رسمی کشور است، ابتدا مشکلات اقتصادی و سپس التهاباتی سیاسی و اجتماعی به منظور فراهم کردن شرایط قطبی سازی جامعه ایران را به وجود بیاورد که اگر حکومت این التهابات را هم در بعد داخلی و هم در بعد خارجی التیام نبخشد گسل‌های سیاسی و اجتماعی ما فعال شده، مردم رو در روی یکدیگر قرار گرفته، به جان یکدیگر افتاده و در اثر برخورد نیروها در درون کشور با یکدیگر، کشور به سمت تجزیه پیش می‌رود.

*** در کار با اروپا کم می‌گذاریم**

این دیپلمات پیشین در خصوص گسل‌های موجود در کشور نیز گفت: از جمله گسل‌های فعال در کشور می‌توان از گسل قومیت‌ها نام برد که اخیراً در برخی موارد مشاهده کرده‌ایم و این مساله نشانگر این است که آمریکایی‌ها روی این مقوله حساب باز کرده و در صدد برنامه‌ریزی هستند. بنابراین حال که کف خواست ترامپ تغییر رفتار و سقف خواسته‌اش تغییر حکومت است و اگر حکومت نتواند مسائل و مشکلات را التیام ببخشد، کشور ممکن است دچار مشکلاتی شود باید روش‌های گذشته و سنتی و آزمایش شده و مخصوصا از بی عملی و انفعال خارج شده و با استفاده به موقع از اهرم‌هایمان ابتکار عمل را به دست گرفته و نگذاریم آدمی مثل ترامپ ما را بازیچه دست خود قرار دهد.

این کارشناس مسائل بین‌الملل در رابطه با این مساله که مسئولان دستگاه دیپلماسی و سه کشور انگلیس، آلمان و فرانسه از وارد فاز عملیاتی شدن اینستکس خبر می‌دهند در حالی که برخی در داخل کشور از پایان همکاری با اروپا سخن می‌گویند، گفت: صادقانه بگویم؛ در این قسمت بیشتر مشکل خودمان است. یعنی ما در کار با اروپا کم می‌گذاریم و به دنبال استاندارد سازی‌هایی که لازم داریم تا با جامعه جهانی تعامل مالی و پولی داشته باشیم، نمی‌رویم. به عقیده من ما مقداری در داخل کشور به دلیل به تصمیم نرسیدن و کار منسجم فکری و مطالعاتی تخصصی نکردن در مقابل آمریکا منفعل شده‌ایم و هر روز ناچاریم به دنبال بازی‌هایی که آمریکا طراحی می‌کند حرکت کنیم تا حدی که اعتماد به نفس و قدرت نوآوری و ابتکار عمل را هم از دست داده‌ایم.

*** باید قبل از واشنگتن ابتکار عمل داشته باشیم**

وی ادامه داد: ما قدرت طراحی بازی مناسب و موثر و به دست گرفتن ابتکار عمل را از دست داده‌ایم و به سمت انفعال و به دنبال جریانات کشیده شدن حرکت می‌کنیم و این باعث می‌شود که ما نتوانیم از اهرم‌های خودمان استفاده کنیم. یکی از این موارد این است که ما می‌توانیم در کار با اروپا مقدار بیشتری گفت‌وگو داشته باشیم و گفتمان جدیدی را طراحی کنیم. به هر صورت اروپا در ماجرای برجام همراه ما است اگر چه ما نباید انتظارات گسترده از اروپا داشته باشیم و بخواهیم اروپا به خاطر ما و برجام با آمریکا سرشاخ شود ولی ظرفیت‌های اروپا هم هنوز تمام نشده و ما می‌توانیم نقش موثری در کار با اروپا داشته باشیم. بخشی از این امر متوجه دانشگاه و مراکز مطالعاتی ماست ولی دستگاه‌های اجرائی هم تقصیر دارند که زمینه همکاری آنها را برای فکر سازی و سناریو پردازی و بررسی تخصصی اقدامات ترامپ فراهم نمی‌کنند.

وی در گفت‌وگو با ایلنا، افزود: تقابل منفعلانه ایران و آمریکا بازده نزولی پیدا کرده و منافعش فقط به کارخانجات و صنایع تسلیحاتی غربی و مخصوصا آمریکا که حامی ترامپ هستند می‌رسد و ضمن اینکه ثروت مردم منطقه را به هدر می‌دهد صرفا رقبای منطقه‌ای ما را ارضاع می‌کند. متاسفانه هنوز در زمینه اختلافات ایران و آمریکا نه سناریوسازی معتبری شده و نه تئوری‌پردازی برای چگونگی قواره‌بندی و مدلسازی برای حل آنهااین کارشناس سیاست خارجی گفت: هسته اصلی چالش ما و آمریکا بیشتر در زمینه مسائل خاورمیانه است اما به دلیل عدم ارتباط مناسب دو کشور رقبای ما همچون رژیم صهیونیستی و عربستان توانسته‌اند بستر این چالش را جابجا کرده و هم اکنون گفتمان غالب بین دو کشور بجای سیاسی که با روش مصالحه قابل حل نسبی است تبدیل به گفتمان امنیتی در زمینه عبور نفت از آبراه خلیج فارس و تامین انرژی جهان، تامین امنیت هم‌پیمانان آمریکا در منطقه، حفظ امنیت رژیم صهیونیستی شده است ولی ما باید سعی کنیم بستر گفتمان غالب را با برقراری ارتباط به نخبگان و جامعه آمریکائی عوض کرده و دقیقا اهداف و دیدگاه‌های خود در ارتباط با اهداف غیرشفاف و سیاست‌های تخریبی آمریکا در منطقه را فرموله و برای هر یک راهکار پیدا کنیم تا از پیچیده شدن بیشتر چالش‌های دو کشور برای تامین رفاه حداقلی برای مردم کشورمان و مخصوصا اقشار آسیب‌پذیر جلوگیری بعمل آوریم.

آیا «سرافراز» سرنوشت اش را به پوپولیسم انحرافی گره زده است

بازی ساز اصلی سرافراز گیت کیست؟

ماجرای افشاگری های اخیر سرافراز چیست؟ اساسا مقصد اصلی افشاگری ها کجاست؛ پرونده فساد در صداوسیما یا شهرزاد میرقلی خان یا سپاه یا چی؟ چرا سرافراز بعد از چند سال، انگیزه افشاگری یافته است؟ چرا تا امروز درباره پرونده های فساد سکوت کرده است؟ آخرین واکنش سرافراز مربوط به سال ۹۴ است که همه اتهامات به بازرس ویژه اش را در یک کلمه جواب می دهد: این اتهامات ناشی از "بداخلاقی" است.همین. چرا این رگ گردن با ۳ سال تاخیر بیرون زده است؟ افشاگری این روزها چه آورده جدیدی برای او دارد؟ واقعیت اینست که توقف در سرافراز احتمالا مخاطب را با انبوه پرسش های بی جواب مواجه می کند. ضمن اینکه سرافراز دارای سلامت اقتصادی و سابقه روشن سیاسی است و همین ملاحظه اجازه نمی دهد وی را فراتر از یک "بازیگر" و به عنوان یک بازی ساز تحلیل کنیم اما اتاق فرمان این پروژه کجا مستقر است؟ بازی گردان چه کسی است؟ پیش بردن این پروژه چه کلان آورده ای دارد که "شهرزاد میرقلی خان" با آن "هم منافع" شده است و سرافراز نیز انگیزه پیدا کرده و "هم سود و هم زبان" شده است؟ ماجرا را یکبار مرور کنیم اولین فیلم توسط میرقلی خان منتشر می شود. بخشی ازین فیلم را خود میرقلی خان و بخش دیگری را سرافراز می گیرد. اما چرا؟ اساسا فیلم گرفتن در فرودگاه آنهم با یک بغل پرونده، چه دلیلی جز برنامه ریزی ابتدایی برای انتشار و جلب توجه دارد؟ سرافراز سپس بدون اعتراض به انتشار فیلم، درباره سفر و پرونده ها توضیح می دهد. در اقدام بعدی فیلم دوم میرقلی خان با اتهامات جدید علیه سپاه منتشر می شود و در نهایت سرافراز مقابل دوربین یکی از نزدیکان احمدی نژاد می نشیند و علیه سازمان اطلاعات حرف می زند؛ آنهم با ادبیاتی که پیشتر و از سالها قبل برای مردم آشناست!

*** اما ماجرا چیست؟**

"طائب" اسم رمز طراحی عملیات هایی است که سند شش دانگ آن در اختیار احمدی نژاد است. ضدانقلاب و حتا اصلاح طلبان نیز به این شکل روی یک نفر تمرکز نکردند. این اسم رمز مهمترین نشانه برای جای پای احمدی نژاد است. احمدی نژاد اطلاعات سپاه را مهمترین عامل دستگیری و محاکمه نزدیکانش (بقایی و مشائی) می داند. آخرین جلسه ای که از طرف فارس با احمدی نژاد در ساختمان ولنجک داشتیم، بیش از ۲۰ درصد یک جلسه سه ساعته را درباره همین اسم رمز حرف می زد.

احمدی نژاد در سه ماه پایانی سال ۹۷ مصاحبه با رسانه ها را کلید زد تا بتواند مجدد به عرصه سیاسی برگردد. طبیعی بود که این تصمیم همانطور که او می خواست نعل به نعل پیش نرود. اتفاقا همزمان با احمدی نژاد سرافراز بعد از چند سال سکوت، با یک روزنامه اصلاح طلب مصاحبه می کند و اولین اتهامات را علیه نهادامنیتی سپاه مطرح می کند. سبک نقدهای اخیر سرافراز از جنس همان حرفهای احمدی نژاد و با همان تهور و ادبیات است. احمدی نژاد وقتی متوجه شد که نمی تواند حرف هایش را از طریق رسانه ها منتقل کند سراغ یک "نزاع نیابتی" رفت. سرافراز بازیگر همین بازی سازی است. انتشار گفت وگوی یکی از نزدیکان احمدی نژاد با سرافراز ، آخرین حلقه رسانه ای همین پروژه بود که کلید خورد. پیش بینی سرافراز از جنگ نیز، مرتبط با تهدید میرقلی خان برای انتشار برخی اسناد است که پیشتر در پیش بینی احمدی نژاد از آشوب و فروپاشی مطرح شده است. روشن است که جلسات هماهنگ و مستمر برای "هم تحلیلی" و طراحی صحنه وجود داشته و دارد. حیات سیاسی احمدی نژاد در "تشویش و بهم ریختگی سیاسی" است. وی برای ماندن در کانون توجهات، تخریب دو جا را هدف گیری و با اتهام زدن به این دو نهاد تلاش کرد همچنان قهرمان بماند. یکی عدلیه و دوم اطلاعات سپاه. گزینه اول با آمدن رئیسی حذف شد و ماند گزینه اطلاعات سپاه که با تروریست خواندن و محبوبیت سپاه در سیل، این گزینه هم درحال حذف شدن بود. بعد از تروریست خواندن سپاه که از نهضت آزادی تا برخی اپوزیسیون خارج از کشور و آحاد ملت و مسئولین را در مقابل آمریکا متحد کرد، لازم بود مجدد سپاه مورد تخریب قرار گیرد تا بستر تشویش و حیات احمدی نژاد از بین نرود. جالب اینکه همزمان با سرافراز، حلقه هایی از عدالتخواهی انحرافی نیز به شکل معناداری موضوع تخریب اطلاعات سپاه را در دستور قرار دادند و گمانه پیوند و همدستی "عدالتخواهی فانتزی" با افشاگری های به سبک "بگم بگم های احمدی نژاد" را تقویت کردند؛ درین باره هم باید نوشت. بااین تحلیل، بازی ساز اصلی سرافراز گیت، شخص احمدی نژاد است. نباید آدرس غلط داد. کاش آقای سرافراز سرنوشت اش را به پوپولیسم انحرافی گره نزند.

محمدرضا عارف اعلام کرد

راهبرد و رویکرد اصلاح طلبان در انتخابات مجلس

رئیس شورای عالی سیاست‌گذاری اصلاح طلبان با بیان اینکه «راهبرد اصلی اصلاح طلبان در انتخابات مجلس مشارکت حداکثری و تلاش برای حضور حداکثری مردم است»، گفت که دستگاه‌های متولی امر انتخابات نیز باید به گونه‌ای عمل کنند که زمینه حضور همه سلایق فراهم شود.

محمدرضا عارف در گفت‌وگو با ایسنا در توضیح رویکرد اصلاح طلبان در انتخابات مجلس گفت: در انتخابات‌های اخیر راهبرد اصلاح‌طلبان مشارکت حداکثری و تلاش برای حضور حداکثری مردم بوده است که آن را در چند انتخابات اخیر دنبال کردیم لذا امیدوارم شورای عالی سیاست‌گذاری و سایر تشکل‌های اصلاح‌طلبان نیز به جمع‌بندی برسند تا راهبرد نهایی‌مان را به صورت رسمی اعلام کنیم.

رئیس فراکسیون امید مجلس شورای اسلامی افزود: البته دستگاه‌های متولی امر انتخابات نیز باید به گونه‌ای عمل کنند که زمینه حضور همه سلایق فراهم شود. در این صورت حضور جدی و معنادار مردم در انتخابات را شاهد خواهیم بود که نتیجه آن افزایش مشروعیت و اقتدار نظام خواهد بود.

عارف در واکنش به طرح مباحثی پیرامون انشقاق در بین جریان اصلاح طلب در انتخابات گفت: شنیدن صداهای مختلف مورد احترام است ما نمی‌توانیم جلوی اظهارنظر خبرگان و صاحب‌نظران را بگیریم اما گلایه ما از رسانه‌ها این است که در مصاحبه‌های خود به افراد عناوین غیرواقعی می‌دهند چون صحبت‌ها و موضع گیری افراد بیان نظرات شخصی‌شان است.

رئیس شورای عالی سیاست گذاری اصلاح طلبان با تاکید بر اینکه «رسیدن به مصادیق و کاندیداها زود است»، گفت: ما علاوه بر کار روی راهبردها، تلاش‌مان استفاده از ظرفیت استان‌ها و احزاب اصلاح طلب است. بعد از مشخص شدن نام کاندیداها نیز به سمت بستن لیست می‌رویم و در این راه از تجارب دو دوره فعالیت شورای عالی سیاست‌گذاری اصلاح طلبان با آسیب‌شناسی صورت گرفته استفاده می کنیم تا ورود قوی به انتخابات داشته باشیم.

ایمان

سیاسی، اجتماعی، فرهنگی، علمی، ورزشی و هنری

صاحب امتیاز و مدیر مسئول: حیدر ضیغمی
قائم مقام مدیر مسئول و سردبیر: حسین عبداللهی
عضو انجمن مدیران روزنامه های غیردولتی، آئین نامه اخلاق حرفه ای، قابل مشاهده در سایت
تلفن: ۳۲۹۰۳۲۰۹ - ۳۲۹۰۶۱۶۰ صندوق پستی: ۳۷۱۸۵/۴۴۹۵
نشانی: قم، میدان مفید، بلوار شهید کریمی، نبش کوچه ۴، ساختمان شهاب، طبقه سوم، واحد ۳
www.emanaily.ir eimannews@yahoo.com
چاپ: همشهری ۲ (روزتاب) توزیع: نشر گستر ۰۲۱-۴۴۵۰۴۰۷۶

سه‌شنبه - ۱۷ اردیبهشت ۱۳۹۸ - سال بیست و دوم - شماره ۴۷۹۷

اذان صبح: ۴/۳۷ طلوع آفتاب: ۶/۱۰ اذان ظهر: ۱۳/۰۳ اذان مغرب: ۲۰/۱۵

امام باقر علیه السلام

هر کس ماه رمضان بر او وارد شود و او روزش را روزه بگیرد و بخشی از شبش را به عبادت و نماز بایستد و از آنچه خداوند بر او حرام کرده، پرهیز کند، بدون حساب وارد بهشت می شود

امام باقر علیه السلام

دعای روز اول

«اَللّهُمَّ اجْعَلْ صِیامی فیهِ صِیامَ الصّائِمینَ وَ قِیامی فیهِ قِیامَ الْقائِمینَ وَنَبِّهْنی فیهِ عَنْ نَوْمَةِ الْغافِلینَ وَهَبْ لی جُرْمی فیهِ یا اِلهَ الْعالَمینَ وَاعْفُ عَنّی یا عافِیاً عَنِ الْمُجْرِمینَ»

«خدایا! در این روز روزه‌ام را روزهٔ روزه‌داران و شب زنده‌داریم را شب زنده‌داری شب‌زنده‌داران قرار ده و در آن از خواب بی‌خبران آگاهم کن و گناهم را ببخشا و درگذر از من، ای بخشایندهٔ گناهکاران!»

اخبار

استاندار قم تاکید کرد

جذب مشارکت های مردمی برای آزادی زندانیان جرائم غیرعمد

استاندار قم با اشاره به اهمیت آزادی زندانیان جرائم غیرعمد در کاهش آسیب های اجتماعی اعتبارات دولتی برای رفع این مشکل را محدود دانست و اظهار کرد: مشارکت مردم برای آزادی زندانیان جرائم غیرعمد بایستی جلب شود.

دکتر بهرام سرمست جلسه ستاد هماهنگی برگزاری مراسم گلریزان آزادی زندانیان جرائم غیر عمد استان قم، با اشاره به آثار و برکات امور خیریه در جامعه، اظهار کرد: باید برای فرهنگ سازی در انجام امور خیر همچون آزادی زندانیان جرائم غیرعمد اهتمام ویژه تری صورت پذیرد .استاندار قم با بیان اینکه آزادی یک زندانی جرائم غیرعمد، آزادی و رفع گرفتاری از خانواده ها و جامعه را در پی خواهد داشت ، تصریح کرد: بازگشت زندانیان جرائم غیر عمد به کانون خانواده و جامعه، آثار فرهنگی بسزا و انتفاع اجتماعی خواهد داشت.سرمست نقش خیرین و فعالان اقتصادی را در کمک به زندانیان جرائم غیرعمد مهم دانست و گفت: خیرین می توانند با گردهمایی و جمع بندی برنامه های خود برای کمک به این زندانیان در این زمینه نقش آفرینی کنندوی همچنین به اهمیت اطلاع رسانی و تبلیغات در راستای کمک به زندانیان و مراسم گلریزان برای آزادی آنها اشاره کرد و ادامه داد: دستگاههای دولتی همکاری لازم را صورت دهند و مدیران نیز از محل صرفه جویی بخشنامه ممنوعیت برنامه های افطاری و سایر اعتبارات در جهت آزادی زندانیان کمک کنند.

معاون خدمات شهری شهردار قم تاکید کرد

تکمیل تجهیزات لازم برای مقابله با آب گرفتگی در قم

معاون خدمات شهری شهردار قم بر تکمیل تجهیزات لازم برای مقابله با آب گرفتگی در قم تاکید کرد.

سید امیر سامع در اولین جلسه کارگروه کنترل سیلاب های شهری شهرداری قم و بررسی چالش‌ها و اقدامات انجام‌شده برای مقابله با سیلاب در قم، با تاکید بر اینکه قم هم از بحران‌ها مستثنی نیست و امکان داشت اتفاقی که در شیراز و دیگر شهرها افتاد در قم هم بیفتد اظهار کرد: باید مشکلات و معضلات را بررسی کرده و کاری کنیم که قم درگیر مشکلات و بحران‌هایی که دیگر شهرها شدند نشود.وی با اشاره به مشکلات قم در سیلاب اخیر تصریح کرد: بیشترین نقطه بحرانی در بلوار زائر در محدوده پل انقلاب و دیگر در محدوده منطقه هفت و پل مصطفی خمینی است که باید تدبیر شده و مشکل حل شود.معاون خدمات شهری شهردار قم با تاکید بر ضرورت استفاده از ظرفیت های موجود برای جلوگیری از آب‌گرفتگی ها خاطرنشان کرد: توسعه شبکه کانال های سطحی یکی از ضروریات در این زمینه است.وی با بیان اینکه تجهیزات لازم برای کاهش آب‌گرفتگی در شهر پیش‌بینی شده که در ردیف خرید قرار خواهد گرفت خاطرنشان کرد: در زمینه تجهیز شهرداری به امکانات و لوازمی که نیاز دارد اقدام جدی در دستور کار است.

سرپرست سازمان حمل و نقل و ترافیک شهرداری قم :

اتوبوس‌های آموزش ترافیک در شهر قم راه اندازی می شود

سرپرست سازمان حمل و نقل و ترافیک شهرداری قم گفت: پارک ترافیک نیز به زودی برای دانش‌آموزان قم راه‌اندازی می‌شود که این پارک نخستین پارک مجهز و استاندارد ترافیکی در قم است و تا پایان سال ۹۸ دو پارک ترافیکی دیگر نیز علاوه بر آن در قم راه‌اندازی می‌شود

علی نیک با اشاره به راه‌اندازی پویش « نه به تلفن همراه هنگام رانندگی» اظهار کرد: کمیته فرهنگ ترافیک سازمان حمل و نقل و ترافیک شهرداری قم با همکاری پلیس راهور، سازمان‌های بیمه، آموزش و پرورش، اورژانس، اداره کل ارتباطات و امور بین الملل شهرداری و غیره در راستای اصلاح فرهنگ رانندگی اقدام به راه‌اندازی این کمپین کرده است.او ادامه داد: این کمپین به موضوع «نه به تلفن همراه هنگام رانندگی» محدود نمی‌شود و در ادامه پس از دو الی سه ماه آموزش رانندگی با موضوعات دیگری به روزرسانی می‌شود تا فرهنگ‌سازی در این زمینه هر چه بیشتر تکامل یابد.

سرپرست سازمان حمل و نقل و ترافیک شهرداری قم اضافه کرد: حوادث رانندگی هزینه‌هایی برای سازمان‌های بیمه، اورژانس، پلیس و حتی دستگاه‌های قضایی به منظور پیگیری پرونده‌های تصادفات دارد؛ بر این اساس اصلاح فرهنگ رانندگی و کاهش تصادفات به نفع تمام دستگاه‌های نامبرده است.نیک اذعان کرد: بر اساس آمارهای اعلام شده بیش از نیمی از تصادفات بخاطر حواس‌پرتی رانندگان رخ می‌دهد که حواس‌پرتی رانندگان نیز گاهی ناشی از صحبت کردن با تلفن همراه در زمان رانندگی است.

مدیر کل نظارت و هماهنگی امور خدمات شهری شهرداری قم

شناسایی اولویت‌های رفع مشکلات سیستم جمع آوری آب‌های سطحی

مدیرکل نظارت و هماهنگی امور خدمات شهری شهرداری قم از شناسایی اولویت‌های رفع مشکلات سیستم جمع‌آوری آب‌های سطحی خبر داد.

سیدمحسن میرهادی در اولین جلسه کارگروه کنترل سیلاب های شهری شهرداری قم در سال۹۸ و بررسی چالش‌ها و اقدامات انجام‌شده برای مقابله با سیلاب در قم، با بیان اینکه شهر قم به جهت ساختاری که دارد کانال‌هایی برای جمع‌آوری آب‌های سطحی در آن پیش بینی شده است اظهار کرد: برنامه ریزی شده است که چاه‌های جذبی در شهر حفر شود تا مشکلی در بارندگی ها نداشته باشیم.

وی با اشاره به نقاطی که دچار آب‌گرفتگی در شهر شده است گفت: براساس برنامه‌ای که در دستور کار قرار گرفته بعد از هر بارندگی لیستی از طریق سامانه ۱۳۷ و بازدیدهای میدانی احصاء کرده و نقاط در مرحله رفع مشکل قرار می گیرند.میرهادی با اشاره به کانال‌های آب‌های سطحی که در معابر شهر احداث شده است افزود: اولویت‌های اجرایی مناطق جهت رفع مشکلات سیستم جمع‌آوری آب‌های سطحی در مناطق مختلف مشخص شده و در دستور کار است.

مدیر بحران شهرداری قم خبرداد

تدوین راهکارهای پیشنهادی برای کاهش خطر سیلاب در قم

مدیر بحران شهرداری قم از تدوین راهکارهای پیشنهادی برای کاهش خطر سیلاب در قم خبر داد.

علی‌اکبر رحیمی در اولین جلسه کارگروه کنترل سیلاب های شهری شهرداری قم در سال۹۸ و بررسی چالش‌ها و اقدامات انجام‌شده برای مقابله با سیلاب در قم با اشاره به بارش‌های سال ۸۸ و مقایسه آن با بارش‌های رخ داده در نوروز امسال اظهار کرد: در نوروز ۹۸ در برخی ایستگاه‌ها بیش از سال ۸۸ شاهد بارش باران بودیم.

وی با بیان اینکه در بخشی از مسیر رودخانه شاهد مشکلات زیرساخت‌های مسیر از آن جمله دیواره ها، کفسازی و غیره هستیم، گفت: در سیلاب نوروز امسال در رودخانه حتی تا ارتفاع بیش از ۲ متر آبگرفتگی داشتیم.

مدیر بحران شهرداری قم با اشاره به راهکارهای ارائه شده در جلسه کمیته کنترل سیلاب سال ۹۵ اظهار کرد: لایروبی مسیر رودخانه، مدیریت انتقال آب کانال کشاورزی، جلوگیری از تخلیه نخاله‌های ساختمانی، نصب راهبند در مسیرهای عبور عرضی رودخانه، حفظ و کاهش المان‌های شهری در مسیر رودخانه، نصب تابلوهای اعلام خطر سیل و غیره از جمله راهکارها در این جلسه بود که بخش زیادی از آنها تحقق یافت و به آزادسازی مسیر آب کمک کرد.

کاریکاتور

کم‌توقعی مردم از خرما و زولبیا بامیه!

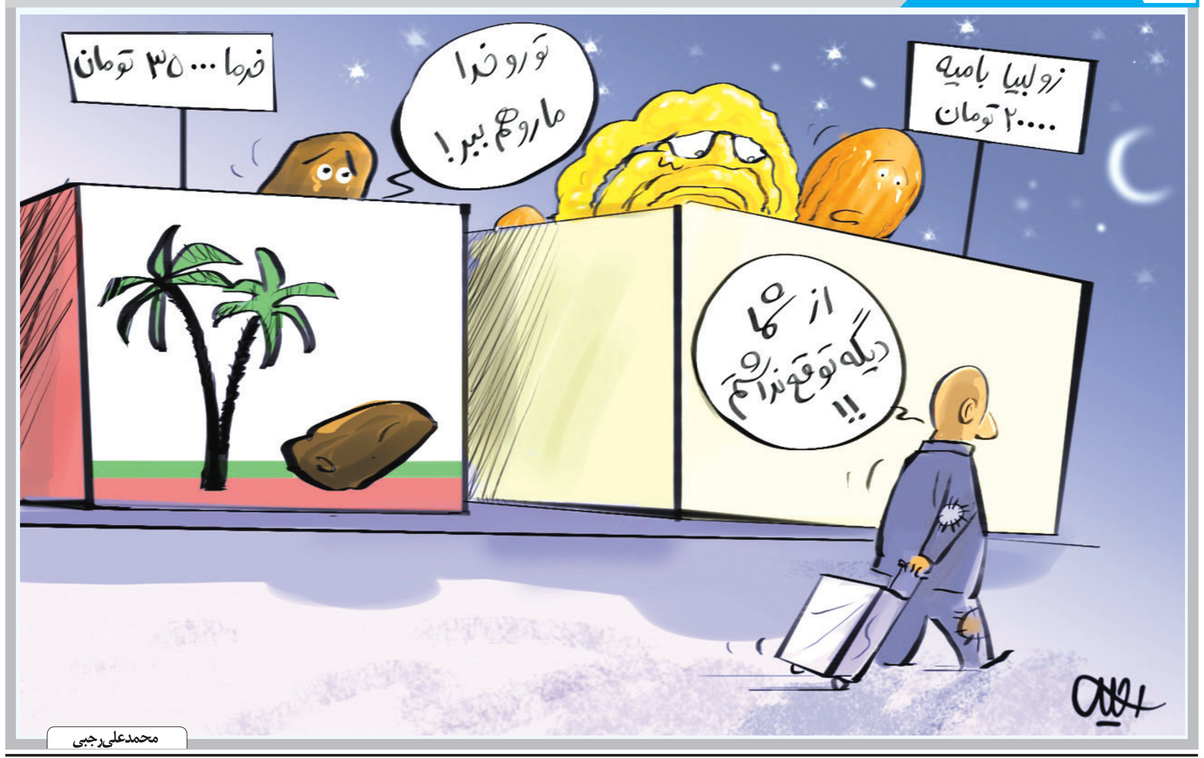

محمدعلی رجبی

آیت الله مقتدایی در دیدار با شهردار قم:

همگان شاهد تغییرات اساسی مثبت در شهر مقدس قم هستند

مدیر شورای عالی حوزه علمیه قم خدمت در شهر مقدس قم که حرم اهل بیت است را یک توفیق دانست و گفت: این یک نعمت الهی است که برای شکر آن باید با جدیت، علاقه و اخلاص برای رفاه حال مردم خدمات را ارائه داد.

آیت الله مرتضی مقتدایی مدیر شورای عالی حوزه علمیه قم ظهر دیروز در دیدار با شهردار قم و معاونین و مدیران شهرداری قم گفت: امیدواریم با خدمات خالصانه ای که کارکنان شهرداری ارائه می دهند مشمول عنایات های حضرت ولی عصر (عج) و حضرت معصومه (س) قرار بگیرند، قم حرم اهل بیت است و خدمت کردن به حرم اهل بیت افتخار بالایی است و این توفیق شامل هر کس نمی شود.

وی افزود: این یک نعمت الهی است و برای هر نعمتی شکر آن نعمت را باید به جای آورد و شکر این نعمت این است که ان شاءالله با جدیت، اخلاص، شوق و علاقه عمران و آبادانی و نه از باب وظیفه برای رفاه حال مردم خدمات خوبی را ارائه داد.

مدیر شورای عالی حوزه علمیه قم با بیان اینکه خدمت به مردم ، خدمت به روحانیون و خدمت به حرم اهل بیت علیهم السلام مجموعه بسیار بزرگی است که شما توفیق آن را پیدا کردید افزود: بر اساس روایت نبوی محبوبترین مردم پیش خدا آن است که نفعش به مردم بیشتر باشد.

عضو جامعه مدرسین یادآور شد: سابقه درخشان مدیریت شهردار فعلی قم که قبلا شهردار اصفهان بود نیاز به تعریف و تمجید ندارد، کارهای خوبی که در اصفهان به یادگار گذاشته گویای کارنامه موفق شهردار قم است، خوشبختانه آن روند ادامه دارد و همگان شاهد تغییرات اساسی مثبت در شهر مقدس قم هستند.

آیت الله مقتدایی خاطر نشان کرد: شخصی از پیامبر (ص) سوال کرد: محبوب ترین فرد در نزد خدای متعال چه کسی است؟ حضرت در جواب فرمودند: کسی که نفعش به مردم برسد، نمونه این حدیث را ما در مجموعه شهرداری شاهد هستیم که با زحماتی که متحمل می شوند موانع و مشکلات را از سر راه مردم بر می دارند و سبب رفاه حال مردم می گردند.

وی در پایان از خدمات ارزشمند شهرداری بعد از وقوع سیلی که در ابتدای سال جاری رخ داد و همچنین برگزاری مراسم نیمه شعبان تشکر کرد.

***مهمترین اقدامات شهرداری قم در سال ۹۷**

شهردار قم نیز در این دیدار آسفالت معابر، احداث بوستان های متعدد و گسترش فضای سبز را از کارهای مهم سال ۹۷ بر شمرد و گفت: احداث پارک ۱۰۰۰ هکتاری از کارهای مهم در حال انجام است که یک ظرفیت بسیار بزرگی را از نظر تفرجگاهی برای مردم قم ایجاد می کند.

وی افزود : طبق سنوات گذشته ۳ ماه پیش از سال جدید با تشکیل ستاد نوروزی که متشکل از ۱۰ کمیته بود شروع به آماده نمودن شهر و امکانات شهر قم برای زائرین و ساکنین شهر کردیم وی ضمن اشاره به اقدامات صورت گرفته در راستای زیباسازی شهر قبل از سال جدید افزود: ۵ بوستان و ۲۰ سالن ورزشی برای اسکان زائرین مهیا و تلاش شد امکانات رفاهی و بهداشتی مناسبی در اختیار زائرین قرار بگیرد.

شهردار قم یادآور شد: ابتدای سال جدید توام با بارندگی های شدید بود که خوشبختانه به خاطر آمادگی هایی که از قبل مجموعه شهرداری داشت، خسارت وارده به حداقل رسید.

سقائیان نژاد اظهار کرد: بعد از این اتفاق مراسم نیمه شعبان را پیش رو داشتیم که در واقع با سیل جمعیت روبرو بودیم، امکانات خوبی در اختیار زائرین قرار گرفت، بلوار پیامبر اعظم (ص) به عنوان محل پیاده روی مهیا شد بیش از ۲۳۰ هکتار پارکینگ در اختیار زائرین قرار گرفت، ۴۱۰۰ مورد تردد اتوبوس رایگان جهت خدمات رسانی مردم انجام شد، تنها مسئله ای که وجود داشت شب نیمه شعبان در هنگام برگشت بود که بخاطر تراکم جمعیتی که یکباره قصد برگشت داشتند و همچنین موتورسواران مشکلاتی ترافیکی ایجادشد.

وی در ادامه گفت: در روزهای پایانی سال قراردادهای ۱۰ ساله ای که در گذشته با اتوبوس ها بسته شده بود پایان می یافت و به طور همزمان ۳۰۰ دستگاه اتوبوس از ناوگان حمل و نقل عمومی خارج می شد که این مسئله معضل بزرگی را در شهر ایجاد می کرد، اما با خرید و بستن قرارداد خرید اتوبوس های جدید و تعمیر ۱۲۰ دستگاه اتوبوس این فضای خالی پر شد.

شهردار قم آسفالت معابر، احداث بوستان های متعدد و گسترش فضای سبز را از کارهای مهم سال ۹۷ عنوان کرد و گفت: احداث پارک ۱۰۰۰ هکتاری که یک پروژه ۴ ساله محسوب می شود از کارهای مهمی است که در حال انجام و یک ظرفیت بسیار بزرگی را از نظر تفرجگاهی برای مردم قم ایجاد می کند.

سقائیان نژاد تصریح کرد: مکانیزه کردن پل های عابر پیاده و افتتاح فاز اول مترو از جمله کارهایی بود که به خاطر تحریم و مشکلات ارزی در سال ۹۷ انجام نشد و در سال ۹۸ در صورت وجود شرایط مناسب انجام می گردد.

وی خاطر نشان کرد: انجام پروژه هایی در تقاطع کیوانفر و امام (ره)، چهار راه سجادیه، چهارمردان، چهل اختران، عمار یاسر و تقاطع فردوسی، به همراه آسفالت معابر از عمده کارهای عمرانی سال جاری خواهدبود.

مدیر کل اوقاف استان قم :

درک شرایط موجود مهمترین اولویت مبلغان دینی است

مدیرکل اوقاف استان قم گفت: لازم است مبلغان دینی در شرایط موجود، درک صحیحی از اوضاع زمانه و اجتماع داشته باشند تا بر روی اقشار مختلف تاثیرگذار باشند

حجت‌الاسلام والمسلمین عباس اسکندری در هم اندیشی شیوه‌های تبلیغ در ضیافت الهی و شیوه اجرایی طرح افق در امامزادگان استان قم که با حضور مبلغین و مسئولان فرهنگی بقاع متبرکه در این اداره کل برگزار شد اظهار کرد: در امر تبلیغ و ترویج دین، درک شرایط موجود یکی از مهمترین مسائل است وی افزود: لازم است مبلغان بدانند آنچه را می گویند، باید مطابق شرایط زمانه باشد تا تاثیرگذاری لازم را داشته باشد.مدیرکل اوقاف و امور خیریه استان قم با بیان اینکه در حال حاضر با مشکلات عدیده‌ای روبرو هستیم گفت: از روزی که انقلاب اسلامی به پیروزی رسیده، دشمنان همه توانشان را برای مشکل آفرینی بکار گرفته‌اند یا اینکه بر اثر ندانم‌کاری‌های داخلی، معضلاتی به وجود آمده است ولی آنچه اهمیت دارد این است که روحانیت و مبلغات دینی، با وجود همه تبلیغاتی که علیه‌شان می‌شود و گاهی اوقات حرف‌های تند و تیزی را هم می‌شنوند، می‌دانند که چشم امید مردم به آنهاست وی ادامه داد: عموم افراد جامعه دوای درد خود را در گفتار و رفتار و اعمال روحانیت جستجو می کنند، این یک واقعیت است که مردم ایران به روحانیون اعتقاد دارند و حتی اگر با کلام تند برخورد می کنند ولی اعتقادشان را از دست نداده‌اند اسکندری با اشاره به لزوم مواجهه نرم و محبت‌آمیز روحانیون و مبلغان دینی با مردم عنوان کرد: یکی از ترفندهای دشمنان این است که القا کنند روحانیون جایگاهی در جامعه ندارند و حرفشان تاثیرگذار نیست تا خودشان مدیریت امور را بر عهده بگیرند مدیرکل اوقاف و امور خیریه استان قم خاطرنشان کرد: درک شرایط موجود و انطباق برنامه‌های تبلیغی با اوضاع زمانه و توجه به این نکته که مردم همچنان به روحانیت امیدوارند، اولویت کاری مبلغان است وی گفت: برای اینکه امید داخلی را افزایش دهیم و دشمنان را مأیوس کنیم، باید راه و روش سلف صالح یعنی علما و روحانیت شیعه در طول تاریخ را ادامه دهیم چرا که مردم‌داری و صمیمیت با اقشار مختلف، رمز موفقیت آنها بوده است اسکندری سعه صدر را یکی از عوامل موفقیت مبلغان دینی دانست و تصریح کرد: مطمئن باشیم بهتر از مردم ایران در هیچ کجای دنیا پیدا نمی‌شود، هرچند عملکرد مسئولان گاهی اوقات مردم را ناراحت و عصبانی می کند ولی آنها اعتقاد خود را به مکتب اهل بیت(ع) از دست نداده‌اند و در صحنه‌های مختلف انقلاب حضور یافته‌اند و حمایت کرده‌اند مدیر کل اوقاف و امور خیریه استان قم دوستی با مردم را زمینه‌ساز تاثیر گذاری روحانیت در جامعه دانست و افزود: هر چه در مقابل مردم متواضع‌تر باشیم و دستور صریح قرآن را رعایت کنیم، نتیجه بهتری هم خواهیم گرفت.

***هر مبلغ لشکری فرهنگی در بقاع متبرکه است**

وی توجه به کودکان، نوجوانان و جوانان را از دیگر نکات حائز اهمیت تبلیغ دین برشمرد و گفت: آینده کشور از آن این اقشار است بنابراین باید آنها را در صراط مستقیم قرار داد تا مطمئن باشیم این انقلاب و کشور به دست صاحب اصلی آن می رسد.

اسکندری خواستار تشویق قشر نوجوان و جوان به برنامه‌های مذهبی و دینی از سوی روحانیون شد و خاطرنشان کرد: در طرح آرامش بهاری که نوروز هر سال با محوریت بقاع متبرکه برگزار می‌شود اقدامات ارزشمندی صورت می‌گیرد که یکی از مهمترین آنها، توجه به کودکان و نوجوانان است مدیر کل اوقاف و امور خیریه استان قم افزود: رهبر معظم انقلاب هم با نگاهی دوراندیشانه، تاکید فراوانی نسبت به برنامه‌های ویژه کودکان، نوجوانان و جوانان دارند.

وی هر مبلغ دینی در یک بقعه متبرکه را لشکری فرهنگی توصیف کرد و گفت: بیان احکام شرعی، پاسخگویی به سوالات و شبهات اعتقادی و دینی و مشاوره در امور مختلف خانوادگی را یکی از مهمترین وظایف مبلغان دینی دانست ضمن اینکه اهتمام به تبلیغ نماز و مسئله عفاف و حجاب هم جزو اولویت‌های کاری روحانیون است.

اسکندری امر به معروف و نهی از منکر را مورد توجه قرار داد و افزود: باید این حس را در مردم به وجود آورد که نسبت به منکرات حساس باشند و برای امر به معروف و نیکی، پیشگام باشند.

مدیر کل اوقاف و امور خیریه استان قم با بیان اینکه سرمایه‌گذاری روی این مسئله موجب حل بسیاری از مشکلات اجتماعی و فرهنگی کشور خواهد شد گفت: لازم است در این زمینه حساسیت بیشتری داشته‌باشیم.

شهردار قم :

اراضی ۴۸ هکتاری پردیسان گام بلندی برای حل مشکلات شهر قم است

شهردار قم گفت: اراضی ۴۸ هکتاری پردیسان گام بلندی برای حل مشکلات شهر قم است و باید برای ادامه و تکمیل طرح های عمرانی به بهترین شکل از آن بهره برد.دکتر سقاییان‌نژاد شهردار قم در نشست شورای سازمان زیباسازی، بهسازی و نوسازی اطراف حرم مطهر حضرت معصومه(س) که در سالن جلسات استانداری قم برگزار شد، با اشاره به دستور استاندار قم در خصوص اختصاص ۴۸ هکتار از اراضی پردیسان به پروژه‌های هسته مرکزی شهر قم گفت: اراضی ۴۸ هکتاری پردیسان گام بلندی برای حل مشکلات شهر قم است و باید برای ادامه و تکمیل طرح‌های عمرانی به بهترین شکل از آن بهره برد.

وی در خصوص اولویت‌بندی پروژه‌های اطراف حرم مطهر با بیان اینکه طرح‌های متعددی مطرح است گفت: برای به سرانجام رساندن آنها و برای اینکه این طرح‌ها تداخلی با یکدیگر نداشته باشند بایستی از بین این طرح‌ها یک یا دو پروژه محوری انتخاب شده و همه توان شهرداری و دستگاه‌ها در قبال آن به کار گرفته شود تا بتوان به نتیجه مطلوب رسید.شهردار قم در خصوص اراضی ۴۸ هکتاری بیان داشت: این اراضی گام بلندی برای حل مشکلات شهر قم است و باید برای ادامه و تکمیل طرح‌های عمرانی به بهترین شکل از آن بهره برد.

مدیرعامل سازمان زیباسازی، بهسازی و نوسازی اطراف حرم مطهر حضرت معصومه(س) نیز در این نشست با اشاره به اینکه بزرگترین مشکل پروژه‌ها در قم تملک است و اعتبارات دولتی کافی جهت ساخت و ساز وجود دارد گفت: با سوق دادن این ۴۸ هکتار جهت تملک، امکان ایجاد فرصت‌های آینده وجود دارد. در ادامه دکتر سرمست استاندار قم نیز با اشاره به اهمیت پروژه‌های اطراف حرم و هسته مرکزی شهر اظهار داشت: این پروژه‌ها بایستی بر اساس اولویت‌بندی اجرایی شود و مشکلات اجرایی توسعه حرم با هماهنگی تولیت محترم یکی از اولویت‌های استفاده از این منابع باشد.

ایشان با بیان لزوم برنامه‌ریزی در حوزه بافت‌های فرسوده در قم اضافه کرد: با توجه به جایگاه مذهبی قم و لزوم توجه به مرکزیت حرم در حوزه گردشگری زیارتی بهسازی اطراف حرم مطهر حضرت معصومه سلام الله علیها دارای اهمیت محوری است.

استاندار با تاکید بر لزوم تشکیل کمیته‌ای سه‌نفره از نمایندگان استانداری، شهرداری و اداره کل راه و شهرسازی قم ذیل شورا ادامه داد: با اولویت‌بندی تخصیص زمین ۴۸ هکتاری از اراضی ملی واقع در منطقه پردیسان، جهت ساماندهی و اجرای پروژه‌های اطراف حرم با عایت مسائل حقوقی اقدام شود.

نامحرمانه

کاهش ۱۲ درصدی مسافرت خارجی ایرانی ها

مرکز آمار ایران اعلام کرد: شمار سفر خارجی ایرانی ها در بهار ۹۷ بیش از ۶۶۵ هزار سفر بود که نسبت به بهار ۹۶ حدود ۱۲.۷ درصد کاهش را نشان می دهد؛ هزینه هر سفر خارجی نیز به طور میانگین حدود دو میلیون و ۸۰۰ هزار تومان بوده است.به گزارش ایرنا، مرکز آمار ایران روز دوشنبه اعلام کرد: تعداد کل سفرها در بهار ۱۳۹۷، حدود ۱۱۳ میلیون سفر بود که نسبت به بهار ۱۳۹۶، حدود ۹/۳ درصد افزایش یافته است.نتایج طرح آمارگیری از گردشگران ملی در بهار ۱۳۹۷ حاکی است در فصل بهار ۱۳۹۷، بیش از ۱۷ میلیون خانوار کشور حداقل یک سفر داشته‌اند که نسبت به خانوارهای سفر رفته در زمان مشابه سال قبل (بهار ۱۳۹۶)، ۱/۱ درصد افزایش یافته است.نتایج این طرح نشان دهنده آن است که خانوارها به طور متوسط برای هر سفر ۷۷۵ هزار تومان هزینه کرده اند که نسبت به هزینه های سفر هر خانوار در بهار ۱۳۹۶ حدود ۶/۷ درصد افزایش یافته است.تعداد سفرهای داخلی در بهار ۹۷ حدود ۱۱۲ میلیون و ۳۰۰ هزار سفر بود که نسبت به مدت مشابه سال ۹۶، حدود ۹.۴ درصد افزایش را نشان می دهد.تعداد سفرهای خارجی در مدت یاد شده بیش از ۶۶۵ هزار سفر بود که نسبت به فصل بهار سال قبل از آن ۱۲.۷ درصد کاهش داشته است.

زنگنه: دولت مصوبه‌ای برای افزایش قیمت بنزین ندارد

وزیر نفت با اشاره انتشار اخباری مبنی بر افزایش قیمت بنزین، گفت: دولت هیچ مصوبه‌ای برای افزایش قیمت بنزین ندارد.بیژن نامدار زنگنه وزیر نفت در گفت‌وگویی با اشاره به انتقادهایی مبنی بر اینکه ریشه تمامی هیاهوهای افزایش قیمت بنزین از وزارت نفت نشأت گرفته است، گفت: دولت در این خصوص هیچ مصوبه‌ای نداشته است وی درباره بازداشت سخنگوی شرکت ملی پالایشگاه و پخش فرآورده‌های نفتی به مدت ۲۴ ساعت، اظهار داشت: اگر مشخص شود منتشرکننده خبر -که یک خانم خبرنگار بوده و مسئولیتی در شرکت پالایشگاه و پخش فرآورده‌های نفتی داشته است- واقعا تخلف کرده، ما نیز با او برخورد خواهیم کرد.وزیر نفت که با خبرگزاری خانه ملت گفت‌وگو کرده است، با بیان اینکه رسانه‌ها در مقابل انتشار اخبار خود آن هم به صورت قطعی مسئول هستند، خاطرنشان کرد: اطلاعی از امکان افزایش قیمت بنزین ندارم، در این زمینه دولت باید تصمیم گیری کند.

زمان پایان اعتبار رمز دوم کارت‌های بانکی

با ابلاغیه بانک مرکزی به شبکه بانکی، رمز دوم ایستا برای کارت‌های بانکی، تا پایان اردیبهشت ماه ۹۸ قابل استفاده خواهد بود.با ابلاغیه بانک مرکزی به شبکه بانکی، رمز دوم ایستا تا پایان اردیبهشت ماه قابل استفاده است و پس از آن، این رمز حذف می‌شود و باید از ابتدای خردادماه، از رمز دوم یکبار مصرف استفاده شود.مشتریان سیستم بانکی برای استفاده و فعال سازی رمز دوم یکبار مصرف باید به بانک عامل مراجعه نمایند.گفتنی است حداکثر طول عمر رمز یکبار مصرف ۶۰ ثانیه است.

زمان واریز سود سهام عدالت سال ۹۷

معاون اقتصادی اداره کل امور اقتصادی و دارایی خراسان جنوبی گفت: پیش‌بینی می‌شود سود سال مالی ۱۳۹۷ سهام عدالت در نیمه دوم سال ۹۸ به‌حساب مشمولان واریز شود.محمد بهروزی‌فرد اظهار داشت: بر اساس آمار ارائه‌شده توسط سازمان خصوصی‌سازی در استان از جمعیت ۷۶۸ هزار و ۸۹۸ نفری بر اساس سرشماری سال ۹۵، تعداد ۶۴۹ هزار و ۲۰۵ نفر نزدیک به ۸۵ درصد سهامدار نهایی طرح سهام عدالت هستند.وی افزود: با توجه به محدود بودن بازه زمانی ثبت شماره شبا در سامانه تمامی سهامدارانی که تاکنون به هر علتی شماره شبای خود را در سامانه ثبت نکرده‌اند، در اسرع وقت نسبت به این کار اقدام نمایند.

رای منفی ۱۶۸ نماینده به افزایش قیمت بنزین

نماینده مردم قزوین گفت: در نشست غیرعلنی مجلس برای بنزین، پیشنهاد قیمت یکسان ۱۵۰۰ تومان با ۱۰۲ رای موافق و ۱۲۷ رای مخالف رد شد و نهایتا پیشنهاد ادامه وضعیت موجود با ۱۴۵ رای موافق و ۷۷ رای مخالف نمایندگان مواجه شد.سیده حمیده زرآبادی اضافه کرد: در این جلسه سه طرح به رای گذاشته شد که نخستین پیشنهاد سهمیه‌بندی به صورت ۶۰ لیتر در ماه به قیمت هر لیتر ۱۰۰۰ تومان و سهمیه آزاد ۲۵۰۰ تومان بود که با ۵۷ رای موافق و ۱۶۸ رای مخالف رد شد.

تدوین طرح حذف کنکور تا یک ماه آینده

سخنگوی کمیسیون آموزش و تحقیقات مجلس با اشاره به بررسی موضوع کنکور در کمیسیون متبوعش از وصول طرح مرکز پژوهش‌های مجلس به کمیسیون تا یک ماه آینده خبر داد.سید حمایت میرزاده خاطرنشان کرد: مقرر شد مرکز پژوهش‌های مجلس ظرف یک ماه آینده طرحی را در خصوص نحوه سنجش و پذیرش دانشجو به مجلس ارائه کند تا درباره سهمیه‌ها و اصل کنکور تصمیم جدی گرفته شود و بر این اساس در سال ۹۹ داوطلبان در محیطی آرام بتوانند تحصیل کنند.

دریچه

یادداشت های شهر سیل زده/۷

محمد خامه یار

شب طبق قرار قبلی برای هماهنگی بیشتر برای کمک به سیل زدگان و خدا قوت گفتن به مقر ارتش مستقر در دانشگاه آزاد اسلامی پل دختر رفتیم.ارتش امکانات و وسایل نقلیه سنگین زیادی را آورده است که احساس می کنم در یک منطقه کاملا نظامی قرار دارم.. دیدن این همه امکانات مرا به یاد دوران دفاع مقدس و خاطرات فراموش نشدنی آن می اندازد.البته چنین صحنه ای را قبلا هم در جریان زلزله سرپل ذهاب دیده بودم.ارتش با همه توان خود در این شهر حاضر شده است و این نشان از آن دارد که او در کنار مردم قرار داد. شعار ارتش فدای ملت هم به این امر گواهی می دهد. دژبان بدون سخت گیری به ما اجازه ورود می دهد، شاید دلیل آن تشخیص او است که متوجه می شود ما افراد غیر بومی هستیم و وضع و روز گارمان هم نشان از آن دارد.امیر آریان فر نماینده ارتش در منطقه است که در طبقه دوم ساختمان دانشگاه به رتق و فتق امور می پردازد. بدون هیچ تشریفاتی وارد محل کارش می شویم. با اینکه خسته است و نای حرف زدن را ندارد اما به گرمی از ما استقبال و حال و احوال می کند.

چند دقیقه ای از فرصت دیدار به خدا قوت گفتن و ارائه گزارش کارهای انجام شده سپری می شود و بعد هم هماهنگی لازم به عمل می آید. زیبای های زیادی از همدلی را می بینیم. جلسه دیدار را زود به پایان می بریم. برای کارهای برجای مانده وقت زیادی نداریم و می باید خداحافظی کنیم .امیر در این وقت شب هنوز ارباب رجوع زیادی دارد و با حنجره خسته اش با نیروها و مردم حرف می زند. او آماده می شود برای توزیع شبانه هدایا به مردم که روزهای سختی را پشت سر گذاشته اند...

اخبار

پیام شهردار قم به مناسبت حلول ماه مبارک رمضان

شهردار قم فرا رسیدن ماه مبارک رمضان و بهار قرآن را تبریک گفت.

به گزارش شهرنیوز، دکتر سقائیان‌نژاد با صدور پیامی فرا رسیدن ماه مبارک رمضان و بهار قرآن را تبریک گفت متن پیام شهردار قم به این شرح است: پیامبر اکرم صلی الله علیه و آله و سلم در توصیف ماه مبارک رمضان فرمودند: آن، ماهی است که در آن به میهمانی خدا دعوت شده‌اید و در آن، از اهل کرامت خدا قرار داده شده‌اید. نفَس‌هایتان در آن، تسبیح است؛ خوابتان در آن، عبادت است؛ عمل (خیرِ) شما در آن، پذیرفته است؛ و دعای شما در آن، مستجاب است با آغاز ماه مبارک رمضان باران رحمت الٰهی بار دیگر باریدن گرفته و مومنان در ضیافتی آسمانی شرکت می کنند و روح و روان خود را در چشمه‌سار زلال روزه‌داری پاک و منزه از هرگونه پلیدی می کنند. شایسته است از این فرصت ناب بهره‌برداری و از دریای بی کران این شهر کریم جرعه نوشی کنیم. آموزه‌هایی چون انس با قرآن، تدبر در آیات، ذکر و یاد خدا، دعا و نیایش، کمک به همنوعان، دستگیری از یتیمان، مهربانی، صبر، نشاط معنوی، سبک زندگی خدایی و معطر به اهل‌بیت علیهم‌السلام، یادآوری روز قیامت، خودسازی، توجه به همسایگان، پذیرایی‌های ساده از روزه‌داران و بسیاری درس‌های دیگر را از ماه میهمانی خدا می‌توان فرا گرفت.

اینجانب برخود لازم می‌دانم از تلاش‌های خادمان حوزه مقدس قرآن و عترت در شهر قم بویژه مراجع معظم تقلید، علما، خطبا، قاریان و مرتلین، ذاکران، خیرین، مسئولین مجامع قرآنی و مذهبی در ماه مبارک رمضان تقدیر و تشکر نمایم. به صورت ویژه باید از درخشش خدمات ارزنده و قابل تحسین آستان مقدس حضرت فاطمه معصومه سلام‌الله علیها در این ماه مبارک خاصه آیین ترتیل خوانی قرآن کریم به عنوان عظیم‌ترین محفل قرآنی، قدردانی نموده و همگان سعی و تلاشی همه جانبه در جهت اعتلای اینگونه مجالس مصروف داریم. مدیریت شهری نیز برنامه‌های متعددی برای این ایام مبارک پیش‌بینی نموده و با افتخار میزبان همشهریان عزیز و مشتاقان قرآن و اهل‌بیت علیهم‌السلام در شب‌ها و روزهای ماه ضیافت الهی خواهد بود.

دکتر سید مرتضی سقاییان نژاد-شهردار قم

فرمانده انتظامی استان قم خبرداد

کشف حدود ۲۶ کیلوگرم تریاک در قم

فرمانده انتظامی استان قم با اشاره به کشف حدود ۲۶ کیلوگرم تریاک در قم، از دستگيري ۲ متهم در این رابطه خبر داد.

سردار عبدالرضا آقاخانی اظهارداشت: در پي تمرکز اقدامات پلیس مبارزه با مواد مخدر فرماندهی انتظامی استان قم بر روي عناصر اصلي تهيه و توزيع مواد مخدر مشخص شد فردي قصد دارد مقدار قابل توجهي ترياک را با یک دستگاه سواري "سمند"، از کرمان با عبور از محور مواصلاتی قم به کرج منتقل کند، بنابراین پیگیری موضوع در دستور کار مأموران این پلیس قرار گرفت.

فرمانده انتظامی استان قم افزود: در ادامه ضمن هماهنگی با مقام قضائی استان تیم عملیاتی پلیس مبارزه با مواد مخدر استان به یکی از محورهای مواصلاتی اعزام و تلاش برای شناسایی خودرو مذکور آغاز که سرانجام شناسايي، توقيف و متهمان نیز دستگیر شد.

سردار آقاخانی خاطرنشان کرد: طی بازرسي از خودروی موصوف، ۲۵ کیلو و ۸۵۰ گرم مواد افیونی از نوع تریاک در قالب ۲۱ بطري پلاستيكي کشف و متهمان به همراه پرونده متشکله برای انجام مراحل قانونی تحویل مرجع قضائی استان شدند.

فرمانده انتظامی استان قم یکی از اولویت های اصلی پلیس قم در سال جاری را مبارزه با قاچاق مواد مخدر دانست و گفت: شهروندان می توانند گزارشات خود را از طریق شماره تلفن ۱۱۰ در اختیار پلیس استان قرار دهند.