ایمان

روزنامه صبح ایران

چهارشنبه ۱۸ مردادماه ۱۳۹۶، ۱۶ ذی القعده ۱۴۳۸، ۱۰ اگوست ۲۰۱۷، شماره ۴۳۴۶، سال بیستم، ۱۰۰۰ تومان

مدیر عامل مخابرات استان قم:

اثرگذاری روزنامه ایمان بسیار بالاست

مدیر عامل مخابرات استان قم گفت: اثرگذاری روزنامه ایمان بسیار بالاست.

مهندس سید اسدالله دهناد که به مناسبت روز خبرنگار از روزنامه ایمان بازدید می کرد، ضمن تبریک روز خبرنگار اظهار داشت: خبرنگاران نقش مهمی در انعکاس صادقانه اخبار دارند.

وی با بیان اینکه رسانه ها نقش مهمی در توسعه همه جانبه کشور دارند، افزود: خبرنگاران باید چشمان امین مردم و نظام باشند و در افزایش اعتماد متقابل مردم و نظام نقش مهمی را ایفا کنند.

دهناد در این دیدار همچنین گفت: رسانه ها به عنوان قوه چهارم میتوانند محرک توسعه و پیشرفت کشور باشند و اگر به وظیفه خود درست عمل کنند فرهنگ پاسخگویی به مردم توسط مسوولین نهادینه خواهد شد و هرگز بین مردم و حکومت شکافی ایجاد نخواهد شد. عضو هیئت مدیره شرکت ارتباطات سیار کشور با اعلام اینکه بین خبرنگاران و مجموعه مخابرات وحدت ماموریت وجود دارد، برای حمایت از رسانه های استان اعلام آمادگی کرد...

۱۷ وزیر پیشنهادی به مجلس معرفی شدند

کابینه دوازدهم در ایستگاه بهارستان

آغاز بررسی صلاحیت ها از سه شنبه هفته آینده

کابینه پیشنهادی ۳ سال جوان تر از دولت یازدهم

۲

مجیبیان تحلیلگر اصولگرا:

زنجیره شکست‌های اصولگرایان ادامه دارد

۷

علی لاریجانی:

گمانه‌زنی درباره نقش بنده در تعیین کابینه واقعیت ندارد

رییس مجلس شورای اسلامی گفت: انتخاب وزرا وظیفه رئیس جمهور و حق ایشان است و کسی نقشی جز خود ایشان در این امر نداشته است گمانه زنی های رسانه ای مخصوصا آنچه مربوط به مجلس و رئیس مجلس است واقعیت ندارد. علی لاریجانی در نطق قبل از دستور جلسه علنی دیروز مجلس شورای اسلامی با تبریک روز خبرنگار به رسانه‌ها در عین حال ابراز امیدواری کرد تلاش رسانه‌های گروهی در توسعه کشور و ایجاد وفاق در افکار عمومی جهت حل مشکلات کشور عامل پیشرفت و آبادانی کشور شود. وی همچنین از مهمانان داخلی و خارجی شرکت کننده در مراسم تحلیف رییس جمهور تشکر کرد و افزود: حضور ۵۰۰ مهمان خارجی...

۲

معاون اول رییس جمهور:

در معرفی وزرا باید محدودیت‌ها را درک کرد

۲

احتمال معرفی یک زن برای وزارت علوم

۲

معاون سیاسی امنیتی استاندار قم:

رسانه‌ها نباید در خدمت حکومت باشند

مدیریت در قم محتاطانه است

خیلی از مدیران قم باید تغییر کنند

منافع ملی مدنظر اصحاب رسانه استان قم است

نقش روزنامه ایمان در پیشبرد اهداف دولت در قم تأثیرگذار است

عکس: ایمان / رضا رحیمی

صالحی در مصاحبه با المیادین:

درصورت نقض برجام، آمریکا بازنده خواهد بود

علی اکبر صالحی رییس سازمان انرژی اتمی گفت: در صورت نقض برجام از سوی آمریکا همه گزینه های ایران روی میز و بازنده خود آمریکا خواهد بود.

صالحی روز سه شنبه در گفت و گو با شبکه خبری المیادین لبنان افزود: ایران متناسب با چگونگی برخورد آمریکا با توافق برجام به واشنگتن پاسخ خواهد داد.

وی افزود: با توجه به تایید توافق بر جام از سوی اتحادیه اروپا، چین، روسیه و دولت های جهان، خروج آمریکا از برجام هرگز تاثیری بر ادامه این توافق نخواهد داشت. رئیس سازمان انرژی اتمی ایران تاکید کرد: درصورت نقض برجام مسئولیت این اقدام برعهده آمریکا است و ایران هیچ مسئولیتی ندارد چرا که آژانس بین المللی انرژی اتمی ۷ بار گزارش داده که ایران همیشه به تعهدات و وعده های خود پایبند بوده و به همین دلیل زمینه ای برای نقض توافق هسته ای از جهت ایران وجود ندارد...

۲

رئیس پلیس آگاهی استان قم خبر داد:

کلاهبرداری ۹۰ میلیون تومانی مأمور قلابی

رئیس پلیس آگاهی استان از دستگیری یک مأمور قلابی به اتهام کلاهبرداری ۹۰ میلیون تومان در قم خبر داد. سرهنگ احمد کرمی در گفت و گو با خبرنگار پایگاه خبری پلیس، اظهار داشت: در پی کسب خبری مبنی بر کلاهبرداری و غصب عنوان مامور ناجا با توجه به حساسیت موضوع بلافاصله شناسایی و دستگیری متهم در دستور کار مأموران پلیس آگاهی استان قم قرار گرفت. به گفته وی نامبرده با لباس نظامی در محل تردد داشته و خود را به اهالی محل فردی ذی نفوذ معرفی می کرده است رئیس پلیس آگاهی استان قم افزود: متهم با جابجایی محل سکونت خود ضمن پیشنهاد خرید دو دستگاه خودرو مزایده ای به همسایگان از این طریق مبالغی را دریافت و سپس از پاسخگویی امتناع و متواری می شد...

۲

فراخوان مناقصه عمومی یک مرحله ای ۹۶۰۰۸ (نوبت دوم)

شرکت شهرک های صنعتی استان قم

در نظر دارد مناقصه عمومی به شرح ذیل را از طریق سامانه تدارکات الکترونیکی دولت برگزار نماید. کلیه مراحل برگزاری مناقصه از دریافت اسناد مناقصه تا ارائه پیشنهاد مناقصه گران و بازگشایی پاکت ها از طریق درگاه سامانه تدارکات الکترونیکی دولت) ستاد (به آدرس www.setadiran.ir انجام خواهد شد و لازم است مناقصه گران در صورت عدم عضویت قبلی، مراحل ثبت نام در سایت مذکور و دریافت گواهی امضای الکترونیکی راجهت شرکت در مناقصه محقق سازند.

موضوع مناقصه: تهیه تجهیزات و اجرای رینگ شبکه ۲۰ کیلوولت بلوار شهید دوران و تامین برق فاز ده مجتمع کارگاهی شهرک صنعتی شکوهیه

شماره مناقصه در سامانه ستاد: ۲۰۰۹۶۱۱۰۹۰۰۰۰۰۸

تاریخ انتشار مناقصه درسامانه تاریخ ۱۳۹۶/۰۵/۱۸ می باشد.

مهلت زمانی دریافت اسناد مناقصه از سایت ساعت ۱۹ روز سه شنبه تاریخ ۱۳۹۶/۵/۲۴

مهلت زمانی ارائه پیشنهاد: ساعت ۱۹ روز شنبه تاریخ ۱۳۹۶/۰۶/۰۴

زمان بازگشایی پاکت ها: ساعت ۱۴ روز یکشنبه تاریخ ۱۳۹۶/۰۶/۰۵

نوع و مبلغ تضمین شرکت در مناقصه: ۱۱۰/۰۰۰/۰۰۰ ریال درقالب واریز وجه به شماره حساب جاری سیبا ۲۱۷۵۶۷۳۵۰۲۰۰۰ یا ضمانت نامه های معتبر یا اوراق مشارکت براساس آیین نامه تضمین معاملات دولتی.

حد نصاب لازم برای بازگشایی پاکت ها: حضور ۲ مناقصه گر می باشد.

برآورد: مبلغ برآورد ۲،۱۸۲،۸۴۲،۸۲۸ ریال براساس فهرست بهای شرکت توزیع نیرو برق قم سال ۱۳۹۵.

هزینه خرید اسناد: مبلغ ۳۲۷/۰۰۰ ریال می باشد که از طریق درگاه پرداخت اینترنتی به شماره حساب جاری سیبا ۲۱۷۵۶۷۳۵۰۱۰۰۲ بانک ملی شعبه سمیه قم واریز پرداخت می شود.

نوع مناقصه و شرایط مناقصه گران: مناقصه گران باید دررشته نیرو (برق) تعیین صلاحیت شده و از نظر شرکت توزیع نیروی برق قم برای اجرای پروژه های برق رسانی مورد تایید باشند.

نشانی مناقصه گزار جهت دریافت اطلاعات بیشتر در خصوص اسناد مناقصه وارائه پاکت های

الف: قم بلوار شهید صدوقی خیابان شهید عطاران نبش کوچه شماره ۴ -تلفن ۳۲۹۱۹۲۰۰-۰۲۵ کد پستی ۳۷۱۶۶۶۳۳۸۳

اطلاعات سامانه ستاد جهت انجام مراحل عضویت در سامانه:

مرکز تماس: ۲۷۳۱۳۱۳۱-۰۲۱ - دفتر ثبت نام: ۸۸۹۶۹۷۳۷-۰۲۱ و ۸۵۱۹۳۷۶۸-۰۲۱

اطلاعات تماس دفاتر ثبت نام سایر استانها، در سایت سامانه (www.setadiran.ir) بخش «ثبت نام/ پروفایل تامین کننده/مناقصه گر» موجود است.

روابط عمومی شرکت شهرک های صنعتی استان قم

وزارت صنعت، معدن و تجارت

سازمان صنعت، معدن و تجارت استان قم

کمیسیون نظارت شهرستان قم

آگهی شرکت در انتخابات اتحادیه صنف خبازان قم

در اجرای ماده ۱۱ آئین نامه اجرائی انتخابات هیئت مدیره اتحادیه های صنفی بدینوسیله از کلیه اعضاء دارای پروانه کسب دعوت بعمل می آید تا در

روز چهارشنبه مورخ ۹۶/۰۶/۰۱ از ساعت ۹ الی ۱۲

با در دست داشتن

اصل پروانه کسب و یا کارت عضویت

جهت انتخاب ۵ نفر از بین کاندیداهای عضویت در هیئت مدیره و ۱ نفر از بین کاندیداهای بازرس آن اتحادیه حضور یابند

محل برگزاری انتخابات

بلوار ۱۵ خرداد، جنب سازمان حج و زیارت، مجتمع اداری اصناف

ضمنا بر اساس تبصره ماده ۱۳ آئین نامه اجرائی اعطای وکالت و یا نمایندگی جهت دادن رای ممنوع است.

اسامی داوطلبین عضویت در هیات مدیره

۱-علی اکبر افروز
۲-علی بادی
۳-سیدجواددهناد
۴-علی رضوانی مطلق
۵-علی اکبر زارعی
۶-علی شاطریان
۷-ابوالفضل عالمی زاده
۸-احترام فرشادمهر
۹-حسین قاسمی
۱۰-رضامحمدیان
۱۱-حمیدنجفی
۱۲-احمدنظری طجر
۱۳-جواد هادی

اسامی داوطلبین بازرس

۱-جلیل پرچگانی چوزکی
۲-حسن خوش رفتار مطلق
۳-فرشته شریعت زاده
۴-احمدقاسمی نائینی

حضور شما برادر عزیز در پای صندوق انتخابات اتحادیه و رای به کاندیداهای مورد نظر در تاریخ مشخص شده نشانگر رشد شخصیت و احساس مسئولیت در سرنوشت صنفی می باشد.

هیات اجرائی برگزاری انتخابات اتحادیه های صنفی شهر قم

ایران
چهارشنبه - هجدهم مردادماه ۱۳۹۶ - سال بیستم - شماره ۶۵۳۶

سرمقاله

حسن شکوهی نسب

تحلیف و دیپلماسی کار آمد

حضور پر رنگ مقامات و نمایندگان خارجی در مراسم تحلیف حجت‌الاسلام «حسن روحانی» رییس جمهوری علاوه بر اینکه نشانه احترام آنان به ملت ایران و رییس جمهوری برگزیده آنان بود از دیپلماسی موفق دولت تدبیر در عرصه سیاست خارجی نشان می شد.

مراسم تحلیف رییس جمهوری ایران در حالی چهاردهم مرداد ماه در صحن مجلس شورای اسلامی برگزار شد که حدود ۱۲۰۰ میهمان داخلی و خارجی در آن مشارکت داشتند. در جریان این مراسم حدود ۵۰۰ میهمان خارجی در قالب هیات های گوناگون از قاره های اروپا، آسیا، امریکای لاتین و آفریقا حضور یافتند به طور مشخص در بین مقام های عالی رتبه از کشورهای مختلف جهان، هشت رییس جمهوری، ۹ معاون رییس جمهوری و نخست وزیر، ۱۹ رییس مجلس، هفت معاون رییس مجلس، ۱۱ وزیر امورخارجه و ۳۵ فرستاده ویژه کشورها به مراسم تحلیف حسن روحانی آمدند ضمن این که صدها خبرنگار از خبرگزاری ها و رسانه های مختلف جهان به ثبت و بازتاب این رویداد پرداختند. اهداف و ابزارهای دولت یازدهم در حوزه سیاست خارجی از همان زمان رقابت های انتخاباتی در سال ۱۳۹۲ مشخص بود. رییس جمهوری پس از تصدی این مسوولیت مهم مذاکره، مفاهمه و گفت وگو را بیش از هر ابزار دیگری برای پیشبرد اهداف جمهوری اسلامی ایران در سطح منطقه و فرامنطقه مورد توجه قرار داد. در نخستین مراسم تحلیف این رییس جمهوری تعامل گرا در مرداد ماه ۱۳۹۲ نیز شمار زیادی از شخصیت ها و مقامات خارجی حضور یافتند که ۵۵ هیات خارجی (۱۱ هیات در سطح سران و بقیه در سطح وزیران و روسای مجلس) را شامل می شد. برای نخستین بار از پیروزی انقلاب اسلامی بود که مراسم تحلیف رییس جمهوری با حضور مقامات خارجی انجام گرفت و انعکاس جهانی یافت. حضور سران و نمایندگان کشورهای مختلف در مراسم تحلیف گذشته و کنونی باعث شده تا سخنان مقامات کشورمان بازتاب جهانی یابد. این جمله روز شنبه روحانی مبنی بر اینکه «امروز زمان رو نمایی از مادر بمب ها و مادر تحریم ها نیست؛ بلکه باید از مادر مذاکرات رونمایی کنیم» از جمله پیام های انعکاس یافته در سطح جهانی است. این جمله روحانی نشان می دهد ایران از سیاست تحریمی و رویکرد نظامی گری که برخی بازیگران عرصه بین المللی از جمله امریکا به آن توجهی ویژه دارند، رویگردان است و گفت وگو را راه حل مورد قبول و کارامد برای حل وفصل مسالمت آمیز اختلافات بین المللی می داند. بیان چنین دیدگاهی از زبان رییس جمهوری آن هم پس از چهار سال مدیریت دستگاه اجرایی از انطباق بین شعار و عمل وی حکایت دارد. رهبران و نمایندگان خارجی با تجربه گسترش روابط کشورهای خود با دولت یازدهم به این نتیجه دست یافته اند که سیاست های اعلامی این دولت بر سیاست های اصلی آن منطبق است درک همین واقعیت، بسترساز حضور گسترده آنان در مراسم تحلیف شد. از طرفی، حضور نمایندگان خارجی در سطوح مختلف فرصتی را فراهم کرد تا در حاشیه آن، دیدارها و گفت وگوهای دوجانبه و چندجانبه ای بین آنها صورت گیرد. همچنین حضور نمایندگان و هیات هایی از ۳۹ کشور جهان در ایران نشان داد که ایران هراسی ساختگی دشمنان جمهوری اسلامی نتیجه ای نداشته و این کشورها به رغم تبلیغات منفی و دامنه دار علیه تهران، در صدد توسعه روابط خود با کشور ما هستند؛ بنابراین آنان با حضور خود در مراسم تحلیف رییس جمهوری نشان دادند که از روابط خارجی دولت یازدهم خشنودند و از ادامه این رویکرد در چهار سال آینده نیز استقبال می کنند. پیام دیگر حضور مقامات عالی رتبه خارجی در مراسم تحلیف از اعتقاد آنان به حاکمیت مردمسالاری دینی در ایران حکایت می کند؛ بنابراین، آنان با حضور خود به آرای مردم کشورمان در انتخابات ۲۹ اردیبهشت ماه احترام گذاشتند. بدون شک، چنین حضور باشکوهی در ایران به افزایش جایگاه منطقه ای و بین المللی جمهوری اسلامی کمک خواهد کرد ضمن اینکه از اهمیت ایران به عنوان بازیگر موثر و مورد توجه جامعه جهانی پرده بر می دارد. این موضوع همچنین نشان داد که جمهوری اسلامی ایران در میان منطقه ای آشوب زده از امنیت کامل برخوردار است. پس از روی کار آمدن ترامپ، واشنگتن و بروکسل هر کدام راهی جدا در پیش گرفته اند. این موضوع درباره سیاست خاورمیانه ای آنها نیز صادق است به طوری که رییس جمهوری آمریکا بیش از دولت دموکرات اوباما خود را به عربستان سعودی نزدیک کرده از این رو نخستین سفر ترامپ به ریاض با توافق تسلیحاتی ۱۱۰ میلیارد دلاری همراه بود. در مقابل، واشنگتن تحریم های مختلفی را به بهانه های حقوق بشری، تروریستی و موشکی به ایران تحمیل کرده است. روابط اتحادیه اروپا با ایران اما در دوره پسا برجام به کلی تغییر کرده است. بروکسل متعهد به اجرای برجام در سه سال گذشته نه تنها هیچ گونه تحریم تازه ای را علیه جمهوری اسلامی وضع نکرد بلکه همواره در پی گسترش مناسبات با تهران بوده است. قراردادها و توافقات موفقیت آمیز در حوزه های انرژی، صنعت خودرو، هواپیما و ... از تمایل و اشتیاق دو طرف حکایت می کند. جدیدترین مورد آن قرارداد ۷۸۰ میلیون دلاری بین رنو فرانسه و سازمان گسترش و نوسازی صنایع ایران (ایدرو) بود که شانزدهم مردادماه امضا شد. توافق صورت گرفته تنها چند روز پس از تحریم های آمریکا با دو پیام مشخص همراه است. نخست اینکه به رغم عدم تمایل کنگره و کاخ سفید، اجرای برجام از طرف بازیگران تاثیرگذار عرصه بین الملل در حال تحقق است. دوم اینکه، با توجه به پایبندی ایران به متن برجام پس از دو سال اجرای آن، نگرانی بنگاه های اقتصادی کشورهای جهان نسبت به سرمایه گذاری در ایران از بین رفته است. در همین ارتباط مسوول سیاست خارجی اتحادیه در دیدار با رییس جمهوری کشورمان با بیان اینکه اتحادیه اروپا به دنبال برنامه ای جامع برای تضمین اجرای کامل برجام است، اظهار کرد: برجام برای اروپا از اهمیت ویژه ای برخوردار است و با امضای برجام بیش از ۸۰ درصد فعالیت‌های تجاری میان ایران و اتحادیه اروپا به طور موفقیت‌آمیز به انجام رسیده است. بنابراین، حضور فدریکا موگرینی مسوول سیاست خارجی اتحادیه اروپا در مراسم تحلیف روحانی، واکنشی به مسوولیت گریزی آمریکا در قبال برجام بود چرا که هدف از سیاست های خاورمیانه ای آمریکا و تحریم های ضد ایرانی پیشبرد پروژه منزوی سازی تهران و محدودسازی حوزه تحرکات جمهوری اسلامی است.

یادداشت

ضرورت تقویت تفاهم و تعامل ملی

فاطمه دوله

پس از انتخابات ۲۹ اردیبهشت ماه و مشارکت حداکثری مردم، انتظار می رفت که رقابت بین جریان های سیاسی به رفاقت تبدیل شود، نخبگان و جناح ها، منافع و مصالح ملی را بر اختلاف نظرها و تنش آفرینی سیاسی ترجیح دهند و به جای رقیب هراسی و طرد یکدیگر بنا را بر همدلی و همبستگی بگذارند. اما با گذشت دوماه از آن تاریخ، فضای سیاسی کشور همچنان در حال و هوای تبلیغات انتخاباتی به سر می برد. تعارض هایی که در منش و کنش شخصیت ها و جریان های سیاسی خود را می نمایاند. گویای این مدعا است. اگرچه عدم موضوعیت اخلاق در سیاست یکی از مباحث مهمی است که برخی توجه به آن را الازم می دانند اما در مقابل، دیدگاه هایی نیز بر رعایت اخلاق در همه حوزه ها و از جمله سیاست تاکید می کنند. در چند ماه اخیر تقابل سازی در فضای سیاسی کشور به ویژه درباره نخبگان و جناح ها نضج بیشتری گرفته و برخی با خلط تفاوت با تعارض و پراکندن بذر دشمنی و بدبینی در جامعه، در پی القای نوعی ارزش گذاری کاذب تحت عنوان حق و باطل به افکار عمومی هستند. این بگومگوها و جنجال آفرینی ها به گونه ای بوده است که بیم آن می رفت به یک چالش سیاسی در کشور تبدیل شود و به همین دلیل برای رفع آن، بحث آشتی ملی مطرح شد. برخی شخصیت ها نیز برای عبور از این مساله و بداخلاقی های سیاسی، تعامل و گفت و گو میان جناح ها را پیش کشیدند. در همین زمینه حجت الاسلام «سید حسن خمینی» اظهار کرد: بخش عمده بحث هایی که امروز در فضای جامعه ما شکل می گیرد ناشی از عدم گفت وگو و آشنایی با یکدیگر است. در نتیجه، فضایی ساخته شده است که گویی یک طرف شیطان رجیم و آن یکی ابلیس خائن است. او با هم دعوایی کنند اما اگر بنشینند و صحبت کنند می فهمند که به رغم همه ایرادات، این تصورات نادرست بوده است. با توجه به این موضوع و ادامه برخوردهای تند و بداخلاقی جناح ها در کشور، این گونه برداشت می شود که این جناح ها به رغم ادعاهای اعتقادی، بیش فرض های جناحی و شعارهای مبتنی بر پذیرش و مدارای سیاسی، به نوعی دوگانگی و تعارض سیاسی گرفتار آمده اند. از یک سو شعار اخلاق محوری می دهند و از طرف دیگر در قبال یکدیگر به کنش های غیر عقلانی و به دور از اخلاق دست می زنند. با توجه به این اگر بداخلاقی های جناحی را در چارچوب اصول و مبانی اعتقادی و دینی در نظر بگیریم، برخلاف برخوردهای دور از اخلاق این جناح ها، دین همواره به رعایت اخلاق تاکید کرده است. از طرفی چنانچه کنش مندی های سیاسی را بر مبنای جامعه مدنی و پیش فرض های مردم سالاری تفسیر کنیم؛ اخلاق حاکم بر رویکردهای جناحی و کنش نخبگان در چارچوب جامعه مدنی هیچ جایگاهی ندارد زیرا پذیرش تکثر یکی از الزامات جامعه مدنی محسوب می شود. تداوم بداخلاقی میان جناح های سیاسی نه فقط بحث پذیرش تکثر را در کشور زیر سوال می برد، بلکه تعارض هایی را در ارکان و ساختار سیاسی کشور به وجود می آورد. برای حل این مساله، ضرورت دارد جریان ها و جناح ها تلاش کنند به سمت تشکل یابی حزبی حرکت کنند زیرا داشتن شناسنامه، اصول و مبانی حزبی، شرایطی را ایجاد می کند که احزاب نه به دنبال حذف یکدیگر که در پی تحمل و پذیرش آرای رقیب هستند. گفتمان سازی بر مبنای تعامل، عامل دیگری است که می تواند بداخلاقی های جناحی را کاهش دهد و مفاهمه را جایگزین مجادله و مخاصمه در فضای سیاسی کشور کند. گفت و گو میان جناح ها نه تنها زمینه ای برای رسیدن به نقطه نظرات و دیدگاه های مشترک درباره مسائل و موضوعات مورد بحث سیاسی است بلکه در افقی گسترده تر بستری برای تقویت تفاهم و تعامل ملی به شمار می آید.

17 وزیر دولت به مجلس معرفی شدند

کابینه دوازدهم در ایستگاه بهارستان

معاون امور مجلس رییس جمهوری لیست ۱۷ وزیر پیشنهادی دولت دوازدهم را به مجلس شورای اسلامی تقدیم کرد.

حسینعلی امیری پیش از ظهر دیروز با حضور در جایگاه هیات رییسه مجلس شورای اسلامی ، لیست وزیران پیشنهادی کابینه دولت دوازدهم را برای اخذ رای اعتماد به مجلس شورای اسلامی ارائه کرد. مسعود پزشکیان نایب رییس مجلس که ریاست ساعاتی از جلسه علنی روز سه شنبه مجلس را برعهده داشت، گفت رییس جمهوری در نامه ای وزیران پیشنهادی دولت دوازدهم را به مجلس معرفی کرد.

اسامی وزیران پیشنهادی به شرح زیر است: ۱- وزارت امور اقتصادی و دارایی دکتر مسعود کرباسیان؛ ۲-وزارت اطلاعات حجت الاسلام والمسلمین دکتر سید محمود علوی؛ ۳- وزارت امور خارجه دکتر محمدجواد ظریف؛ ۴- وزارت ارتباطات و فناوری اطلاعات مهندس محمد جواد آذری جهرمی؛ ۵- وزارت آموزش و پرورش سید محمد بطحایی؛ ۶- وزارت بهداشت، درمان و آموزش پزشکی دکتر سید حسن قاضی زاده هاشمی؛ ۷- وزارت تعاون، کار و رفاه اجتماعی دکتر علی ربیعی؛ ۸- وزارت جهاد کشاورزی مهندس محمود حجتی نجف آبادی؛ ۹- وزارت دفاع و پشتیبانی نیروهای مسلح سرتیپ ستاد امیر حاتمی؛ ۱۰- وزارت دادگستری دکتر سید علیرضا آوایی؛ ۱۱- وزارت راه و شهرسازی دکتر عباس آخوندی؛ ۱۲- وزارت صنعت، معدن و تجارت دکتر محمد شریعتمداری ، ۱۳- وزارت فرهنگ و ارشاد اسلامی دکتر سیدعباس صالحی؛ ۱۴- وزارت کشور دکتر عبدالرضا رحمانی فضلی؛ ۱۵- وزارت نفت مهندس بیژن نامدار زنگنه ۱۶- وزارت نیرو مهندس حبیب الله بیطرف ۱۷- وزارت ورزش و جوانان دکتر مسعود سلطانی فر.

مسعود پزشکیان نایب رییس مجلس با قرائت نامه معرفی وزیران پیشنهادی افزود: دکتر روحانی اسامی وزرای پیشنهادی را به مجلس معرفی کرده است که نامه خطاب به دکتر لاریجانی بوده است و سپس این نامه خطاب به اینجانب نوشته شده است.

وی ادامه داد: در این نامه آمده است احتراما در اجرای اصل ۱۳۳ قانون اساسی و همچنین ماده ۱۸۸ آیین نامه داخلی مجلس شورای اسلامی به پیوست اسامی وزرای پیشنهادی را به همراه شرح حال و برنامه آنان و همچنین خط مشی و اصول کلی و برنامه دولت برای اخذ رای اعتماد مجلس شورای اسلامی تقدیم می شود. نایب رییس مجلس شورای اسلامی همچنین گفت: بقیه اعضای وزیران پیشنهادی بعدا اعلام خواهد شد. این اقدام مبارک است که نمایندگان مجلس بعد از یک هفته وارد تصمیم گیری خواهند شد. سن کابینه معرفی شده به مجلس توسط رییس جمهور، ۳ سال جوان تر از دولت یازدهم است. سن بالای کابینه دولت یازدهم با میانگین سنی ۶۱/۳ همواره مورد انتقاد حامیان و منتقدان دولت بوده که اکنون حسن روحانی با معرفی کابینه‌ای با میانگین سنی ۵۸/۲ توانست کابینه‌ای جوان‌تر نسبت به دولت قبل به مجلس معرفی کند. البته وزیر علوم، تحقیقات و فناوری هنوز معرفی نشده که شاید معرفی او این میانگین سنی را کمی تغییر دهد.

آغاز بررسی صلاحیت‌ها از سه‌شنبه هفته آینده

همچنین سخنگوی هیات رئیسه مجلس شورای اسلامی گفت که جلسات بررسی رای اعتماد وزرای کابینه دوازدهم از سه‌شنبه هفته آینده برگزار خواهد شد.

بهروز نعمتی اظهار داشت: با توجه به مهلت یک هفته‌ای مجلس برای بررسی صلاحیت وزرای پیشنهادی از زمان اعلام اسامی آنها، جلسات مجلس برای بررسی صلاحیت وزرای پیشنهادی از سه‌شنبه آینده برگزار خواهد شد.

وی با بیان اینکه بررسی جلسه رای اعتماد به وزرای پیشنهادی به صورت متوالی خواهد بود، گفت: طبق عرف و روال گذشته این جلسات در دو شیفت کاری برگزار می‌شود. سخنگوی هیات رئیسه مجلس درباره عدم معرفی وزیر پیشنهادی علوم نیز یادآور شد: صراحت آیین نامه این است که رئیس جمهور باید لیست کابینه را اعلام کند، اما دو تفسیر وجود دارد که ایشان باید همه کابینه را اعلام کند یا بخشی از آن را و ما برای اینکه کار بهتر به پیش برود، از آقای امیری خواهش کردیم از رئیس جمهور بخواهند گزینه پیشنهادی وزارت علوم را تا چهارشنبه اعلام کنند تا رای اعتماد به وزیر پیشنهادی علوم نیز همزمان با سایر اعضای کابینه انجام شود.

به رأی آوری تمام وزرای پیشنهادی خوشبین هستم

معاون رئیس جمهور در امور مجلس نیز گفت: روزهای بررسی صلاحیت وزرای پیشنهادی، روزهای بسیار خوب همکاری دولت و مجلس خواهد بود.

حسینعلی امیری در نشست خبری خود با بیان اینکه دستور العمل رای اعتماد به وزرای پیشنهادی تهیه و به وزرا ابلاغ شده است، اظهار داشت: وزارتخانه‌ها در این دستور العمل به چهار دسته آموزشی و فرهنگی، زیربنایی، سیاسی و امنیتی و اقتصادی تقسیم شده‌اند.

وی افزود: تمهیداتی فراهم کرده‌ایم که وزرای پیشنهادی بتوانند در کمیسیون‌های تخصصی و فراکسیون‌های مجلس حضور یابند و برنامه‌های خود را مطرح کنند. برنامه‌های حضور وزرا هم در کمیسیون‌ها مشخص شده است و جلسه رای اعتماد در شأن دولت و مجلس خواهد بود. امیری در پاسخ به این پرسش که آیا در صورت رأی نیاوردن یک وزیر، وزیر جایگزین هم در نظر گرفته شده است تصریح کرد: یکی از شاخص‌های رئیس جمهور برای معرفی هیئت وزیران برآورد نگاه مجلس به وزیر پیشنهادی است. پیش‌بینی من این است که همه وزرا با رأی بالایی از مجلس رأی اعتماد بگیرند. وی درباره اظهارنظر برخی نمایندگان درباره رأی نیاوردن برخی وزرای پیشنهادی، گفت: این حق نمایندگان است که درباره وزرا اظهار نظر کنند اما رئیس جمهور هم در مجموع بررسی‌های خود به این نتیجه رسیده است که این مجموعه می‌تواند برنامه‌های دولت را به پیش ببرد. امیری اظهار داشت: سیاست دولت این است که فرایند رای اعتماد در یک فضای مناسب و با لحاظ شأن دولت و مجلس انجام شود، بنابراین هر اقدام غیرمتعارف و نامناسبی قابل قبول نیست، در دستورالعملی که به وزرا ابلاغ کرده‌ایم تاکید کرده‌ایم که از هر گونه ارتباطات غیرمتعارف پرهیز شود.

معاون رئیس جمهور در امور مجلس خاطرنشان کرد: فهرست وزرای پیشنهادی پس از مشورت و برگزاری جلسات مختلف با شخصیت‌های کشور، جریان‌های سیاسی و فراکسیون‌های مجلس تهیه شده و نمایندگان هم به صورت فردی نظر خود را مطرح کردند که ما آن را به اطلاع رئیس جمهور رساندیم. رئیس جمهور هم وزرایی را انتخاب کرده است که قادر به تحقق مسئولیت‌های خود باشند و یک روح جمعی در کابینه ایجاد کنند. امیری در مورد زمان معرفی وزیر علوم، تحقیقات و فناوری نیز گفت: رئیس جمهور از تاریخ تحلیف دو هفته وقت دارد که وزرا را معرفی کند که در زمان باقیمانده وزیر علوم هم معرفی خواهد شد. وی همچنین یادآور شد: رئیس جمهور با آقایان و خانم‌هایی که قرار است به عنوان معاون در دولت باقی بمانند صحبت کرده است و در آینده نزدیک حکم آنها هم ابلاغ خواهد شد. معاون رئیس جمهور در امور مجلس خاطرنشان کرد: در روزهای گذشته فهرست‌های مختلفی در شبکه‌های اجتماعی منتشر می‌شد که من بارها گفته بودم این اسامی گمانه زنی است و نظر رئیس جمهور نیست. غیر از این فهرست هر اسم دیگری گفته شده گمانه زنی بوده است.

علی لاریجانی:

گمانه‌زنی درباره نقش بنده در تعیین کابینه واقعیت ندارد

رییس مجلس شورای اسلامی گفت: انتخاب وزرا وظیفه رئیس جمهور و حق ایشان است و کسی نقشی جز خود ایشان در این امر نداشته است گمانه زنی های رسانه ای مخصوصا آنچه مربوط به مجلس و رئیس مجلس است واقعیت ندارد.

علی لاریجانی در نطق قبل از دستور جلسه علنی دیروز مجلس شورای اسلامی با تبریک روز خبرنگار به رسانه‌ها در عین حال ابراز امیدواری کرد تلاش رسانه‌های گروهی در توسعه کشور و ایجاد وفاق در افکار عمومی جهت حل مشکلات کشور عامل پیشرفت و آبادانی کشور شود.

وی همچنین از مهمانان داخلی و خارجی شرکت کننده در مراسم تحلیف رییس‌جمهور تشکر کرد و افزود: حضور ۵۰۰ مهمان خارجی در مجلس که ۱۳۰ نفر آنان مقامات عالی رتبه از ۱۰۵ کشور بودند، نوعی ارج نهادن به مردم‌سالاری دینی بود و دلالت بر چند امر داشت. یک، حکایت از احترامی بود که ملت‌ها و دولت‌ها برای ملت ایران قائلند که علی‌رغم تبلیغات مستمر قدرتمندان و صرف هزینه‌های زیاد اما درخشندگی فرهنگ و تمدن ایران اسلامی و حرکت ملت ما تعلق خاطر آنان به ملت نشان می‌دهد. نماینده مردم قم در مجلس افزود: دوم، این حضور نشانگر ارزشمندی مردم‌سالاری دینی در کشور ماست که در این منطقه که متاسفانه بسیاری از کشورها از نعمت مشارکت مردم در سرنوشت خود بی‌بهره‌اند. ایران پس از انقلاب اسلامی توانست نظامی مردم‌سالار را تاسیس کند و این حضور احترام به رای ملت و انتخابات و ارزش نظام جمهوری اسلامی بود. سوم، علی‌رغم دسایس و حرافی‌های آمریکا و برخی کشورها که بارها فریاد می‌زدند ایران معضلی در جهان است و برای این امر میلیاردها دلار خرج کردند، حضور این تعداد چشمگیر از مقامات کشورها نشان داد که دولت‌ها بی‌اعتنا به این دسایس علاقمند به ایران هستند و با این کار عملا نشان دادند پروژه منزوی‌سازی ایران چقدر پوچ و بی‌راهه است. لاریجانی ادامه داد: چهارم، در هنگامه لفاظی‌های آمریکا و اقدامات ابتدایی آنها در محدودسازی تجارت با ایران، این حضور نمایانگر علاقه کشورها به داشتن رابطه تجاری با ایران و همکاری با ایران بود و نشان دادن تحریم‌های آمریکا چقدر بی‌مقدار بوده است. پنجم، از همه نقاط دنیا از آمریکای لاتین، آفریقا، آسیا، اروپا، کشورهای اسلامی، همسایگان و اتحادیه‌های مهم در این اجلاس شرکت کردند. حکایت از آن داشت که حمایت و پشتیبانی از ملت و نظام جمهوری اسلامی و دولت ایران جنبه منطقه‌ای ندارد. نماینده مردم قم در مجلس در بخش دیگری از سخنانش با اشاره به کابینه دولت دوازدهم ابراز امیدواری کرد این کابینه با سرعت بیشتری تشکیل شود تا حرکت اجرایی کشور شکل جدیدی به خود بگیرد.

وی با رد هر گونه سهم‌خواهی مجلس از دولت در بسته شدن ترکیب کابینه، گفت: به این مطلب مجددا اشاره می‌کنم که در برخی رسانه ها درباره برخی تعامل‌ها بین دولت و مجلس سخنانی بیان شده که متاسفانه این امر ذهنیات و حدسیات بوده و غیرواقعی است ضمن اینکه انتخاب وزرا وظیفه رئیس جمهور و حق ایشان است و کسی نقشی جز خود ایشان در این امر نداشته است و گمانه زنی های رسانه ای مخصوصا آنچه مربوط به مجلس و رئیس مجلس است واقعیت ندارد.

لاریجانی با اشاره به جلسات فراکسیون های مجلس با رئیس جمهور در خصوص کابینه دوازدهم، گفت: تا آنجا که اطلاع دارم بیشتر فراکسیون‌های مجلس معیارهای خود در ارتباط با انتخاب افراد صالح را بیان کردند و راجع به افراد نظری ندادند. حداقل در مورد رئیس مجلس قطعا اینگونه است از این رو خواهش می کنم به اصل موضوع توجه شده و به حواشی که واقعیت ندارد تمرکز پیدا نکنیم.

به خاطر محدودیت جا نتوانستیم از همه بزرگان کشور دعوت کنیم

لاریجانی با اشاره به عکس سلفی تعدادی از نمایندگان مجلس با خانم موگرینی، گفت: تصویربرداری چند نفر از نمایندگان با یکی از مهمانان گرچه نوعی سهل انگاری بود اما تبدیل آن به یک موضوع اساسی و ندیدن این همه اثرات مهم اجلاس در امنیت ملی کشور درست اندیشی و نگاه ملی در آن نهفته نیست. وی در توجیه دعوت نکردن از بزرگان اقلیت‌های قومی مذهبی در جلسه تحلیف، گفت: حضور حدود ۵۰۰ مهمان خارجی در مجلس شورای اسلامی ما را با محدودیت جا مواجه کرد و متاسفانه نتوانستیم از حضور همه بزرگان کشور دعوت کنیم و اعتذار ما را ان‌شاالله می پذیرند البته جفا است که محدودیت جا را به مسائل مذهبی و قومی مرتبط کنند.

علی تاجرنیا:

نگاه مصلحت اندیشانه بر دانش و کار آمدی در انتخاب کابینه غلبه دارد

یک فعال سیاسی اصلاح طلب در خصوص کابینه پیشنهادی دولت دوازدهم گفت: روحانی به جای تکیه کردن بر احزاب و گروه های سیاسی به آرا و نظرات دیگر توجه کرد. تکیه بر احزاب سیاسی در چنین شرایطی میتوانست موجب شود رئیس جمهور با دست پر کابینه خود را انتخاب کند به هر حال زمانی که نگاه مصلحت اندیشانه و محافظه کارانه بر دانش و کارآمدی افراد غلبه پیدا میکند، نتیجه مناسبی ایجاد نخواهد شد و کسی رضایت نخواهد داشت.

علی تاجرنیا اظهار داشت: من به شخصه از کابینه رضایت ندارم و آقای روحانی وعده هایی را که پیش از این داده بود، عملی نکرد به طور مثال رییس جمهور وعده جوانگرایی داده بود، که بجز یک مورد چنین اتفاقی نیافتاده و چهره های جدیدی معرفی نشده اند. بیشتر افراد معرفی شده همان کسانی هستند که در دولت یازدهم حضور داشتند وی ادامه داد : در وزارت خانه ها هم که چهره های جدیدی معرفی شده اند، به نظر من انتخاب قوی و شایسته ای صورت نگرفته و حتی در آن موارد هم آقای روحانی میتوانست افراد قوی تری را معرفی کند. احساس من این است که آقای روحانی در مورد وزارتخانه هایی که از حساسیت سیاسی برخوردار است، مشی محافظه کارانه ای را اتخاذ کرده و آقای روحانی برخی معیار ها را نادیده گرفته است.

نماینده اسبق مجلس ادامه داد: میتوان گفت مشکل به آن صورت مربوط به بیرون از کابینه نیست و آقای روحانی هر چقدر در حوزه تئوری و نظریه پردازی نگاه رادیکالی دارد، در حوزه اجرا بیشتر تمایل دارد مشی محافظه کاری را در پیش بگیرد. که البته نگاه محافظه کارانه میتواند کارآمدی سیستم را در آینده‌ دچار مشکل کند این فعال سیاسی اصلاح طلب در خصوص تیم اقتصادی دولت نیز گفت: به نظر من این تغییراتی که در روزهای آخر اتفاق افتاد هرچند برخی از آنها میتواند مثبت ارزیابی شود، اما میبایست تیم اقتصادی از انسجام و پشتوانه تئوری بیشتری برخوردار باشند. من فکر میکنم در کابینه نگاه مصلحت اندیشانه بر نگاهی که خود آقای رئیس جمهور به آن اذعان داشت، تفوق داشته است. رئیس جمهور پیش از این میگفت میخواهد افراد کارآمد و به قول خودش پاشنه ور کشیده را به عنوان وزیر برگزیند اما به نظر میرسد نگاه مصلحت اندیشانه را برتری داده است وی در ادامه گفت این مصلحت اندیشی ریشه در موازنه هایی دارد که میان قوای مختلف ایجاد شده است. یکسری ملاحظات هست که باید در نظر گرفته شود. یک بخش نظر نیروهای خارج از دولت است که از ارکان تاثیرگذار حکومتند، یک بخش هم نگاه مردم است. چالشی که رئیس جمهور برای معرفی وزرا داشته، ایجاد تعامل میان این دو گروه بوده است. به نظر من مجموعه های بیرون دولت و نگاه های محافظه کارانه تاثیر بیشتری بر رئیس جمهور داشته اند. اگر اینگونه نبود، ما باید شاهد کابینه ای شاداب تر و اصلاح طلب تر بودیم در هر صورت من نمیتوانم این کابینه را تایید کنم.

تاجرنیا در مورد عدم رضایت بخش عمده ای از اصلاح طلبان و اصولگرایان از کابینه گفت: روحانی به جای تکیه کردن بر احزاب و گروه های سیاسی به آرا و نظرات دیگر توجه کرد. تکیه بر احزاب سیاسی در چنین شرایطی میتوانست موجب شود رئیس جمهور با دست پر کابینه خود را انتخاب کند. به هر حال زمانی که نگاه مصلحت اندیشانه و محافظه کارانه بر دانش و کارآمدی افراد غلبه پیدا میکند، نتیجه مناسبی ایجاد نخواهد شد و کسی رضایت نخواهد داشت.

حمیدرضا ترقی:

وابستگی سیاسی وزرا پیشنهادی خیلی پررنگ نیست

عضو شورای مرکزی حزب موتلفه اسلامی با مثبت دانستن کم‌سن‌تر بودن دولت گفت نگاه این افراد به حوزه های خود تخصصی تر است.

حمیدرضا ترقی در مورد کابینه معرفی شده به مجلس شورای اسلامی معرفی کرده، اظهار داشت: هنوز توانمندی ها و کارآمدی های تعدادی از این وزیران خیلی مشخص نیست، یک مقدار مطالعه و دقت لازم دارد ولی آنچنان تغییری که بتواند جوابگوی مطالبات مردم باشد و مشکلات اساسی و چالش های مهم اقتصادی پیش روی دولت را برطرف کند، خیلی دیده نمی شود، ولی همین که ۱۰ سال دولت جوانتر شده و نشاط بیشتری حاکم بر اعضای دولت است، می تواند نقطه مثبت تلقی شود، اما همچنان نسبت به مسائل آموزشی، فرهنگی و خصوصا اقتصادی دغدغه وجود دارد.

عضو شورای مرکزی حزب موتلفه اسلامی با اشاره به تغییر وزیر امور اقتصادی و دارایی افزود: یکی از مهمترین معضلات اقتصادی ما قاچاق کالا بوده که بی ارتباط با گمرک نیست. گمرک تا الان نتوانسته مشکل قاچاق را حل کند. نکته دوم اینکه ما در جنگ اقتصادی با دشمن هستیم و به یک فرمانده جنگ اقتصادی نیازمندیم و من فکر نمی کنم ایشان در این حد باشد. وی در مورد فراجناحی بودن کابینه معرفی شده گفت وابستگی این افراد به جناح های سیاسی خیلی پررنگ نیست؛ یعنی مقداری کمرنگ تر از دولت یازدهم است ولی طبیعتا به طور کامل فراجناحی نیست چون در حال حاضر اصلاح طلبان و اصولگرایان هیچ کدام راضی نیستند ولی اگر منظور از کابینه فراجناحی همین بوده که وابستگی جناحی افراد حاضر در کابینه کمرنگ باشد و نخواهند تعهد تشکیلاتی را در کارشان لحاظ کنند، به نظر می رسد که این کابینه بهتر از کابینه یازدهم و نگاه این افراد به حوزه های خود تخصصی تر است.

ترقی ادامه داد: با توجه به فضای مجلس ممکن است دو سه نفر نتوانند رأی اعتماد بیاورند ولی بقیه احتمال رأی آوردن دارند. ما امیدواریم رئیس جمهوری زودتر بتواند وزیر علوم را هم پیشنهاد دهد که دولت کامل شود و هرچه زودتر بتواند در مسیر تحقق وعده های آقای رئیس جمهور شکل داده شود.

اخبار

ظریف در کمیسیون امنیت ملی:

آمریکا نمی تواند هزینه توقف برجام را به ایران تحمیل کند

وزیر پیشنهادی خارجه با تاکید بر اینکه مصمم به استفاده از منافع ملت ایران در برجام هستیم گفت: نمی گذاریم آمریکایی ها مانع انتفاع ملت ایران شوند. آمریکا نمی تواند هزینه توقف برجام را به ایران تحمیل کند. اگر آمریکایی ها بخواهند برجام را متوقف کنند باید هزینه آن را بپردازند.

محمد جواد ظریف در جلسه دیروز کمیسیون امنیت ملی و سیاست خارجی مجلس برنامه‌های پیشنهادی‌اش را در دولت دوازدهم مطرح کرد. وزیر خارجه در توضیح برنامه‌هایش در دولت دوازدهم گفت: برنامه‌هایم را به صورت مفصل ارائه کردم که در اختیار همکاران قرار می گیرد. از جمله این برنامه‌ها نقش‌آفرینی محوری وزارت خارجه در دولت آینده به ویژه در حوزه هماهنگی برنامه‌های اقتصادی است.

وی تنش‌زدایی و مدیریت تنش با آمریکا را از جمله مهمترین وظایف وزارت خارجه در دولت آینده عنوان کرد و اظهار داشت: علی‌رغم ضعیف بودن امکاناتمان در سایر کشورها حمایت از بخش خصوصی را در دستور کار قرار داده‌ایم.

وی با تاکید بر این که «ما به دنبال تنش نیستیم و خواهان آرامش بین کشورها هستیم» گفت: درباره برجام ما مصمم به دفاع از منافع ملت ایران هستیم. نمی گذاریم آمریکایی‌ها مانع انتفاع ملت ایران شوند. آن‌ها نمی‌توانند هزینه توقف برجام را به ایران تحمیل کنند. اگر آمریکایی‌ها بخواهند برجام را متوقف کنند باید هزینه آن را هم بپردازند.

ظریف با بیان این که دو اولویت در برنامه کاری آینده وزارت خارجه دارد، گفت: این اولویت‌ها شامل مباحث منطقه و فعال‌سازی دیپلماسی در میدان اقتصادی است. در اولویت اول با هدف‌گذاری صورت گرفته سازوکارهایی برای دستیابی به آن‌ها پیش‌بینی شده است در اولویت دوم نیز تلاش‌هایی انجام شده ولی انتظار مجلس بیش از این است به همین دلیل یک ساختار مستقل در وزارت خارجه نیاز است.

وی در عین حال گفت: البته باید ساختار را کوچک و چابک می کردیم به همین دلیل پنج معاونت را پیش‌بینی کردیم که یکی از آن‌ها معاونت اقتصادی است به این ترتیب کوچک‌سازی و جابجاسازی صورت گرفته است و از طرف دیگر مدیران منطقه‌ای را در زیرمجموعه وزیر قرار داده‌ایم که در صورت تصویب جارت پیشنهادی این دو اولویت یک تشکیلات و سازمان آماده دنبال خواهد شد.

وزیر خارجه در ادامه با اشاره به نحوه دعوت و میزبانی از بیش از صد هیأت خارجی با حداقل هزینه‌ها گفت: ۲۷ هیأت اروپایی از کشورهای ایتالیا، انگلیس، فرانسه و آلمان و هیأت هایی از کشورهای منطقه همچون قطر، عمان و کویت در مراسم تحلیف حضور پیدا کردند که انصافا این موضوع بی نظیر بود و معنای آن شکست سیاست منزوی سازی جمهوری اسلامی توسط آمریکایی‌هاست به عبارت دیگر ایران هراسی آمریکایی نقش بر آب شد.

صالحی در مصاحبه با المیادین:

در صورت نقض برجام آمریکا بازنده خواهد بود

علی اکبر صالحی رییس سازمان انرژی اتمی گفت: در صورت نقض برجام از سوی آمریکا همه گزینه های ایران روی میز و بازنده خود آمریکا خواهد بود.

صالحی روز سه شنبه در گفت و گو با شبکه خبری المیادین لبنان افزود: ایران متناسب با چگونگی برخورد آمریکا با توافق برجام به واشنگتن پاسخ خواهد داد.

وی افزود: با توجه به تایید توافق بر جام از سوی اتحادیه اروپا، چین، روسیه و دولت های جهان، خروج آمریکا از برجام هرگز تاثیری بر ادامه این توافق نخواهد داشت.

رئیس سازمان انرژی اتمی ایران تاکید کرد: در صورت نقض برجام مسئولیت این اقدام بر عهده آمریکاست و ایران هیچ مسئولیتی ندارد چرا که آژانس بین المللی انرژی اتمی ۷ بار گزارش داده که ایران همیشه به تعهدات و وعده های خود پایبند بوده و به همین دلیل زمینه ای برای نقض توافق هسته ای از جهت ایران وجود ندارد.

صالحی ضمن بیان اینکه امیدواریم روزی نرسد که ایران به شرایط قبل از توافق هسته ای باز گردد، افزود: از زمان امضای توافق برجام نگرانی در خصوص احتمال نقض آن وجود داشت به همین دلیل ایران پل های متعددی را برای بازگشت سریع به زمان پیش از توافق حتی بهتر از شرایط قبل بنا گذاشته است.

وی تاکید کرد که توافق برجام یک توافق تاریخی است که نتایج آن به مرور زمان آشکار خواهد شد.

صالحی همچنین با بیان اینکه انتشار اخباری در رسانه ها در خصوص اختلاف در باره برجام در محافل داخل ایران تنها یک مصاف سیاسی است و نه بیشتر، اعلام کرد که فعالیت هسته ای بهتر از گذشته همچنان ادامه دارد و غنی سازی اورانیوم و تولید آب سنگین و طراحی راکتورهای جدید در تاسیسات اراک با همکاری چین و نیز استخراج از معادن اورانیوم جریان دارد.

وی ضمن بیان اینکه روابط ایران با روسیه هر روز شاهد گسترش است، افزود: این دو کشور پروژه های مشترک از جمله تاسیس دو نیروگاه عظیم هسته ای جدید در بوشهر با یکدیگر دارند و روابط تهران و مسکو در زمینه انرژی اتمی روابط فشرده، گسترده و عمیقی است. صالحی با رد ادعاهای اسرائیل در خصوص بکارگیری برنامه هسته ای از سوی ایران در اهداف نظامی گفت که در ایران بکار گیری انواع اسلحه شیمیایی و بیولوژیک حرام است همانطور که این موضوع در فتوای مقام معظم رهبری ایران نیز آمده است.

حسن رسولی:

ملاک انتخاب شهردار برنامه محوری است

عضو شورای پنجم شهر تهران با رد ادعای اجماع منتخبان شورای شهر روی معرفی محمدعلی نجفی به عنوان شهردار آینده تهران پیش از برگزاری جلسه بررسی برنامه نامزدها اعلام کرد: معیار اصلی و کلیدی برای انتخاب شهردار، برنامه‌های نامزدهای شهرداری است.

حسن رسولی، در رابطه با این مساله که تا چه میزان انتخاب شهردار بر اساس برنامه‌های ارائه شده از سوی نامزدها است گفت: یکی از مولفه‌های ما برای انتخاب شهردار، توانایی نامزدها برای ارائه برنامه کارآمد برای اداره امور دستگاه شهرداری است. البته فقط به همین یک مولفه بسنده نمی کنیم و فاکتورهای دیگری را هم در نظر داریم اما گزینه کلیدی برای انتخاب شهردار برنامه‌های نامزدها است.

رسولی در تشریح دیگر مولفه‌ها برای انتخاب شهردار، گفت: ما ۱۵ معیار برای انتخاب گزینه شهرداری در نظر گرفته‌ایم که از آن جمله: توانایی نامزد در ارائه برنامه کارآمد برای اداره حوزه مدیریت شهری، برخورداری خانم یا آقای شهردار از یک قدرت و نفوذ در برقراری ارتباط با نهادهای مدنی و اقشار جامعه، در انجام امور شهری است. او ادامه داد: در کنار این مولفه‌ها در چیدمان کابینه شهری و انتخاب شهرداران مناطق و حوزه دیپلماسی شهری، به مدیریت جوانان و بانوان در این عرصه معتقد باشد. رسولی در رابطه با جلسه روز چهارشنبه شورای شهر اعلام کرد: امروز صبح در جلسه شورا، تمامی نامزدها نقطه نظراتشان را ارائه خواهند کرد و براساس آن تصمیم گیری نهایی به عمل می آید.

این عضو شورای شهر درباره اظهارنظر اخیر شهربانو امانی، مبنی بر اجماع منتخبان شورای شهر روی معرفی نجفی به عنوان شهردار تهران و تناقض این گفته با شعار برنامه‌محوری اظهار کرد: من با شناختی که از تجربه و سابقه خانم امانی دارم، بعید می‌دانم که چنین اظهارنظری کرده باشند.

رسولی در پایان و درباره اعلام زمان رسمی انتخاب شهردار تهران گفت: ما تلاش می‌کنیم که روز پنجشنبه گزینه نهایی شهرداری را اعلام کنیم تا پیش از آغاز برنامه رسمی شورا، شهردار انتخاب شده باشد.

معاون اول رییس جمهور:

در معرفی وزرا باید محدودیت‌ها را درک کرد

معاون اول رییس‌جمهور بر لزوم عملیاتی کردن سهم زنان، اقوام و جوانان در مدیریت‌های کشور تاکید و اعلام کرد که به سهم خود پیگیر این حق خواهد بود.

اسحاق جهانگیری با اشاره به معرفی وزرای دولت دوازدهم به مجلس در توئیتر خود نوشت: امروز وزیران پیشنهادی معرفی شدند. انتخاب وزرا حق رییس‌جمهور است و باید محدودیت‌ها را هم درک کرد.

باید سهم زنان، اقوام و جوانان را در مدیریت‌های ارشد، میانی و محلی کشور عملاً بیشتر کرد. به سهم خود پیگیر این حق خواهم بود.

گفتنی است رییس جمهوری روز گذشته در حکمی دکتر اسحاق جهانگیری را به عنوان معاون اول رییس جمهوری در دولت دوازدهم منصوب کرد. به گزارش پایگاه اطلاع رسانی ریاست جمهوری، متن حکم حجت‌الاسلام والمسلمین حسن روحانی به شرح زیر است: جناب آقای دکتر اسحاق جهانگیری، به استناد اصل یکصد و بیست و چهارم قانون اساسی و نظر به مراتب تعهد، شایستگی و خدمات موفق جنابعالی در مسوولیت‌های اجرایی و تقنینی و در مدت مسوولیت در دولت یازدهم به موجب این حکم به عنوان «معاون اول رییس جمهور» منصوب می‌شوید. امید است با عنایت الهی و همکاری اعضای محترم دولت در خدمت به اسلام و ملت شریف ایران با رعایت اصول قانون مداری، اعتدال گرایی و منشور اخلاقی دولت تدبیر و امید موفق باشید.

۲۰ اَبَر پروژه کرباسیان برای بهبود اقتصاد کلان ایران

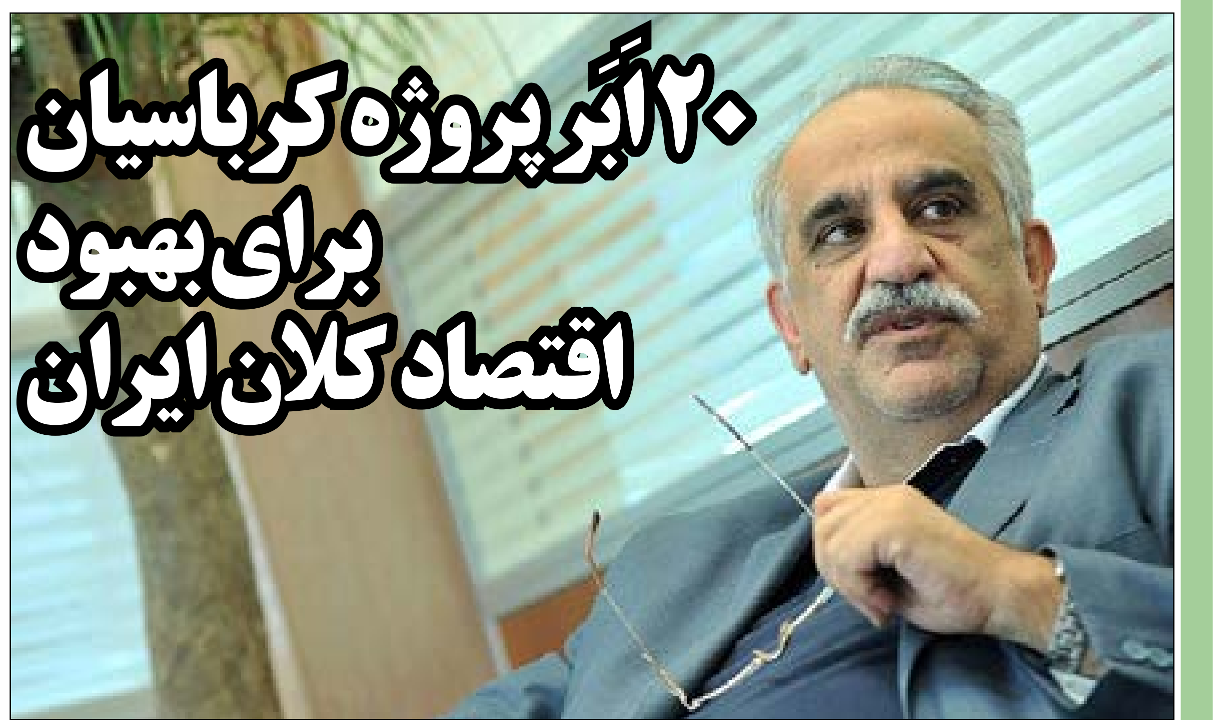

«مسعود کرباسیان» وزیر پیشنهادی امور اقتصادی و دارایی دولت دوازدهم، در برنامه خود برای تصدی این وزارتخانه ۲۰ اَبَر پروژه را برای بهبود اوضاع اقتصاد کلان کشور طراحی کرده که باید با همکاری سایر دستگاه ها اجرایی شود.

این پروژه ها شامل بهبود محیط واقعی کسب و کار و شاخص جهانی آن، طراحی و استقرار ساز و کارهای بهبود شاخص های رقابت پذیری، تنقیح قوانین نهادساز در اقتصاد ایران، اصلاح نظام تامین مالی خارجی، هوشمندسازی نظام مدیریت مالی دولت (خزانه داری الکترونیک)، مولدسازی دارایی های دولت و شرکتهای دولتی، توسعه نظام مالیاتی نوین (گسترش طرح جامع مالیاتی) و توسعه بازار سرمایه و بدهی است. همچنین ساماندهی سهام عدالت، بهسازی روند خصوصی سازی، طراحی نظام تدبیر اقتصادی، اقتصاد در اتاق شیشه ای، ایجاد نظام رتبه بندی اعتباری اشخاص حقیقی و حقوقی، مدیریت بدهی های دولت، توسعه پایگاه داده جامع اطلاعات اقتصادی-اجتماعی خانوار، مشارکت در احیا و اصلاح نظام بانکی، مشارکت در بازتنظیم نظام بودجه بندی، مشارکت در اصلاح نظام تامین آتیه و صندوق های بازنشستگی، مشارکت در بهسازی صندوق توسعه ملی و رابطه آن با دولت، مشارکت در مدیریت واردات رسمی و غیررسمی از دیگر پروژه های مورد نظر کرباسیان است. در کنار آن وزیر پیشنهادی امور اقتصادی و دارایی برای سازمان های تابعه این وزارتخانه نیز برنامه ها و راهبردهایی را تنظیم کرده است که در پی می آید:

سازمان امور مالیاتی کشور
- پیاده سازی کامل نظام مالیات برارزش افزوده
-مطالعه، تدوین، پیشنهاد، تصویب قانون و اجرای نظام مالیات بر درآمد اشخاص حقیقی
-توسعه و تکمیل نظام اطلاعات مالیاتی
-مطالعه، تدوین، پیشنهاد و تصویب قانون هدفمندسازی معافیتها و مشوقهای مالیاتی
-گسترش طرح جامع مالیاتی
- پروژه ارتقای سلامت اداری سازمان

گمرک جمهوری اسلامی ایران
- توسعه و تکمیل مدل مجازی پنجره واحد تجاری فرامرزی در سطح بین المللی
-اعمال مدیریت ریسک و کنترل بر اساس بازبینی
-تکمیل سامانه ی کپارچه امور گمرکی در رویه های باقیمانده
-اجرای طرح تجمیع عوارض و درآمدها
- تجهیز گمرکات به ابزارهای پیشرفته کنترلی و فناوری های نوین با رویکرد الکترونیکی نمودن کلیه اسناد
-اجرای اقدامات پیشگیرانه در جهت مبارزه با قاچاق کالا

بیمه مرکزی جمهوری اسلامی ایران -صنعت بیمه
-استقرار کامل سنهاب (سامانه نظارت و هدایت الکترونیکی بیمه)
-تاسیس شرکت های بیمه تخصصی با تاکید بر ایجاد موسسات بیمه زندگی
-بازنگری در مقررات و آیین نامه های سرمایه گذاری ذخایر بیمه ای جهت استفاده بهینه از منابع تامین مالی پایدار
- افزایش ظرفیت پذیرش ریسک در بازار بیمه کشور و شناسایی بازارهای جدید بین لمللی
- کمک به استقرار مدیریت ریسک
- تأمین پوشش های بیمه اتکایی مورد نیاز حوزه سرمایه گذاری و تولید

سازمان خصوصی سازی -مردمی سازی
-فروش بنگاه ها به شیوهای شفاف، کارا، رقابتی و منصفانه
- تعیین تکلیف بنگاه ها (اصلاح ساختار مالی و حقوقی لازم)
-اجرای شیوه نامه تشویق بخش خصوصی به منظور جلب مشارکت در واگذاریها
- دریافت و واریز مبالغ حاصل از واگذاریها به حساب خزانه یا انجام تهاترهای مربوط
-تکمیل فرآیند ارایه صورتحساب به مشمولین
-واریز سود سهام عدالت به حساب مشمولین
-ساماندهی سهام عدالت

خزانه داری کل کشور -نظارت مالی
- انتشار انواع اوراق بدهی اسلامی و سایر ابزارهای تسویه و تهاتر و ایجاد ترکیب بهینه بدهی های دولت
- پروژه خزانه داری الکترونیک (هوشمندسازی نظام مدیریت مالی دولت)
- توسعه سامانه های نظارتی اجرای بودجه
- پاسخگویی شفاف به دولت و دستگاه های اجرایی در راستای اعمال نظارت بر بودجه
- پیشبرد پروژه مولدسازی و مدیریت دارای یهای دولت و استقرار سامانه سادا
- تهیه و ابلاغ بخشنامه ها و دستورالعمل های اجرای حسابداری تعهدی و تهیه صورتهای مالی دولت
- اجرای ارزیابی عملکرد مدیریتی ذیحسابان، آموزش مستمر حرفهای و جابجایی ذیحسابان

امور بانکی و شرکت های دولتی
- پیگیری افزایش سرمایه بانک های دولتی
- پیگیری واگذاری شرکت های وابسته و اموال و املاک مازاد بانکهای دولتی
- پیگیری تسویه مطالبات بانکها از دولت
- پیگیری تکمیل سامانه یکپارچه اطلاعات بانکی و سامانه یکپارچه اطلاعات بیمه ای
- طراحی و پیاده سازی سامانه یکپارچه اطلاعات شرکت های دولتی
- تهیه و تنظیم لایحه نحوه اداره امور شرکت های دولتی
-اصلاح قوانین و مقررات مربوط و ساختار مربوط به نظام حسابرسی کشور

تعامل با مجلس و امور حقوقی و قانون گذاری
- مشارکت در شناسایی قوانین و مقررات ناکارآمد، منسوخ و مخل و اصلاح آن
- پیگیری اجرای پیشنهادات سازمان بازرسی کل کشور در اجرای ماده ۱۰ قانون سازمان بازرسی
- تأسیس دفاتر حقوقی در سازمان، موسسات و شرکت های وابسته به وزارت متبوع
- تامین اطلاعات و گزارش های لازم برای دستگاه های نظارتی در راستای پاسخگویی موثر.

امور اقتصادی، سیاست گذاری و بهبود مستمر فضای کسب و کار
- طراحی، اجرا، مفاهمه و پیگیری اقدامات برای بهبود سهولت انجام کسب و کار بانک جهلی
-طراحی، اجرا، مفاهمه و پیگیری اقدامات برای بهبود رقاب تپذیری جهانی مجمع جهانی اقتصاد
- رتبه بندی شاخص های محیط کسب و کار در استانها
-توسعه سامانه (زیرسیستم)اطلاع رسانی مجوزهای کشور (سام)
- توسعه سامانه دریافت شکایات، انعکاس و رسیدگی به شکایات متقاضیان صدور مجوزهای کس بوکار (دادور)
-توسعه زیرسیستم نقشه ملی استعلامات مجوزهای کشور (نما)
-توسعه زیرسیستم بانک اطلاعاتی قوانین و مقررات محیط کسب و کار
-توسعه زیرسیستم مرکز فوریتهای بهبود محیط کسب و کار
-به روز رسانی شاخص اقتصاد مقاومتی در سطح ملی و طراحی شاخص اقتصاد مقاومتی در برش استانی
-تکمیل و ارتقاء داشبورد مدیریت اطلاعات اقتصادی
- توسعه و ارتقاء بانک اطلاعات اقتصادی و مالی کشور

سازمان سرمایه گذاری و کمک های اقتصادی و فنی ایران - حوزه تامین مالی خارجی
-افزایش هم افزایی بین بازوهای بین الملل دستگاههای اجرایی
- تعامل با مقامات بانکهای توسعه ای بین المللی برای افزایش سقف تامین منابع مالی خارجی
-تنظیم موافقتنامه ها و ضمانت نامه ها، انعقاد موافقتنامه کلی تسهیلات بااعتبار دهندگان خارجی
-مدیریت تسویه بده یهای ناشی از صدور ضمانتنامه دولتی
-شناسایی، پالایش و بازاریابی فرصتهای سرمایه گذاری خارجی ایران
- نظارت بر طرح های سرمای هگذاری خارجی مصوب و پیگیری جذب سرمایه های خارجی مصوب به پروژه ها
-برگزاری اجلاس های کمیسیون مشترک همکاری های اقتصادی
-بسترسازی انتشار اوراق ارزی بین المللی
-ایجاد بستر برای مشارکت و سرمایه گذاری هموطنان خارج از کشور

سازمان حسابرسی
-مشارکت در استقرار استانداردهای بی نالمللی گزارشگری مالی(IFRS)
-تدوین و تصویب استانداردهای بخش عمومی
- پوشش کامل شرکت های درخواست و یا واگذار شده به سازمان برای ارایه گزارش مطالبات دولت
-تدوین و تجدیدنظر در استانداردهای حسابرسی و حسابداری ملی و تصویب آنها
- ارایه گزارشهای مورد نیاز خزانه داری کل (موارد عدم رعایت قوانین و مقررات مرتبط با خزانه)
- تالیف، ترجمه، تجدیدنظر و تجدید چاپ کتب مورد نیاز حرفه و آشنایی بیشتر جامعه با حرفه

سازمان جمع آوری و فروش اموال تملیکی
-تشکیل کارگروه اصلاح قانون تاسیس سازمان
-توسعه سامانه مزایده الکترونیک اموال منقول و غیرمنقول
-استقرار سامانه جامع اموال تملیکی
- تشکیل کارگروه پیگیری و رسیدگی به پرونده های سنواتی و بلاتکلیف اموال منقول وغیرمنقول

بازرسی و رسیدگی به شکایات مردم
-استقرار کامل سامانه پاسخگویی به شکایات در کلیه واحدهای تابعه و استانی
- ایجاد سامانه الکترونیکی دریافت اطلاعات دستورالعمل اجرایی مواد ۹۱ و ۹۲ قانون مدیریت خدمات کشوری
- تدوین طرح الگوی سنجش میزان سلامت اداری و مقابله با فساد در دستگاههای تابع
-تدوین منشور تعالی دستگاهها در راستای تحکیم و تقویت سلامت اداری و مقابله با فساد

مرکز اطلاعات مالی و مبارزه با پولشویی- حوزه سلامت مالی
-وضع مقررات و اعمال نظارت بر مشاغل معین و موسسات مالی
- انجام ارزیاب یهای کاهش موثر ریسک های موجود و تناسب با ریسک های شناسایی شده
-عرضه فناوری های جدید و به روز موسسات مالی برای کاهش ریسک مبارزه با پولشویی
-استقرار سامانه فرایند نقل و انتقال الکترونیکی وجوه در قانون مبارزه با پولشویی و تامین مالی تروریسم

نوسازی نظام اداری و فناوری اطلاعات
- تداوم سامانه مدیریت استراتژیک وزارت متبوع و پایش راهبردی تحقق اهداف و اقدامات راهبردی
-استقرار و توسعه نظام بودجه ریزی مبتنی بر عملکرد
-طراحی و پیاده سازی شبکه یکپارچه وزارت اقتصاد (شیوا)
- توسعه و تکمیل سامانه جامع اموال دولت (سادا)
-طراحی و پیاده سازی سامانه جامع امور شرکتهای دولتی (سامانه مجامع و بنگاه ها)
-توسعه بستری کپارچه تبادل اطلاعات اقتصادی کشور (بیتا)
-توسعه سامانه مدیریت بدهی ها (سماد)
-توسعه سامانه تشخیص صلاحیت حرفه ای حسابداران رسمی
-توسعه سیستم جامع تمرکز، تلفیق و روشهای حسابداری
-توسعه سامانه مرکز عالی دادخواهی مالیاتی و تشخیص صلاحیت حرفه ای
- توسعه سامانه اوراق بهادار و سامانه جامع نظام نوین اموال منقول غیرمصرفی تحت وب
- توسعه سامانه تسویه بدهی اشخاص حقیقی و حقوقی با مطالبات از شرکت های دولتی

بازار سرمایه و بدهی کشور
- توسعه کمی و کیفی ابزارها و نهادهای مالی در کنار بهبود نقش ارکان بازار سرمایه
-بهبود نقدشوندگی در بازار سرمایه
-ارتقاء اثربخشی و کارایی نظام نظارتی سازمان
-بین المللی شدن بازار سرمایه و حضور در بازارهای بین المللی
- توسعه آموزش و فرهنگ سرمای هگذاری و بهبود نظام اطلاع رسانی در بازار سرمایه

دبیرخانه مناطق آزاد
- عملیاتی سازی تکلیف قانونی مصرح در تبصره ماده ۲۳ قانون برنامه ششم توسعه.
- تسهیل حضور شرک تها و موسسات بین المللی به ویژه موسسات مالی (بانکی، بیمه ای و سرمایه گذاری و ... در مناطق آزاد و ویژه)
- معرفی و بازاریابی جهانی مناطق آزاد و ویژه اقتصادی برای جذب سرمایه گذاران داخلی و خارجی.
- انعقاد تفاهم نامه مشترک مناطق آزاد، بیمه مرکزی، بانک مرکزی و بورس به منظور طراحی یک رفتار مالی بین المللی.
- مشارکت در ایجاد صندوق های سرمایه گذاری در مناطق آزاد (ارزی یا ریالی)
-گسترش فعالیتها در مناطق آزاد بر اساس «طرح توسعه منطقه ای همه جانبه اقتصادی-اجتماعی» با تاکید خاص بر توسعه انسانی همراه با تعیین اولویتهای استراتژیک اختصاصی هر کدام از مناطق.
- تدوین شاخص کسب و کار اختصاصیِ مناطق آزاد، پایش و مقایسه آن با سرزمین اصلی و مناطق مشابه در سایر کشورها

کرباسیان که در دولت یازدهم ریاست کل گمرک ایران را بر عهده داشت و توانست ضمن کاهش قابل توجه قاچاق، نظام یکپارچه گمرک الکترونیک و پنجره واحد تجارت فرامرزی را پیاده سازی کند، اکنون در بوته رای و نظر نمایندگان مجلس برای تصدی وزارت امور اقتصادی و دارایی قرار گرفته است.

کرباسیان ۵۴ ساله متولد اصفهان و دارای مدرک دکترای مدیریت بازرگانی است و در چهار دهه گذشته در سمت های اجرایی مختلفی از جمله معاون وزیر صنعت، معاون وزیر نفت، معاون وزیر بازرگانی و معاون وزیر اقتصاد حضور داشته است.

وی مدرک کارشناسی خود را در رشته برنامه ریزی و کارشناسی ارشد را در حوزه مدیریت با گرایش سیستم دریافت کرده است.

کرباسیان در فاصله سال های ۱۳۸۸ تا ۱۳۸۹ مشاور عالی شهردار تهران و مدیر عامل و نایب رئیس هیات مدیره سازمان سرمایه گذاری و مشارکت‌های مردمی تهران بود و پیش از آن در بازه زمانی سال های ۱۳۸۴ تا ۱۳۸۸ در معاونت خدمات شهری شهرداری تهران حضور داشت‌وی در سال های ۱۳۸۰ تا ۱۳۸۴ نیز رئیس کل گمرک ایران بود و در کارنامه وی مسئولیت هایی چون مشاور اتاق بازرگانی، صنایع، معادن و کشاورزی اتاق تهران، عضو هیات عامل سازمان گسترش و نوسازی صنایع ایران دیده می شود.

م الف (۱۲۷۴)
مرجع ثبت شرکت ها و موسسات غیر تجاری قم
آگهی ثبتی
آگهی تغییرات شرکت قصر دشت قم سهامی خاص به شماره ثبت ۵۷۹۳ و شناسه ملی ۱۰۸۶۱۰۰۵۶۴۸ به استناد صورتجلسه مجمع عمومی عادی بطور فوق العاده مورخ ۱۳۹۶/۰۴/۱۹ تصمیمات ذیل اتخاذ شد:
۱-آقایان محمدحسن بابائی میمند به شماره ملی ۵۰۲۹۷۳۵۶۷۴ به عنوان بازرس اصلی و حیدر کسائی زاده به شماره ملی ۰۳۸۱۰۴۸۰۳۹ به عنوان بازرس علی البدل برای مدت یکسال انتخاب گردیدند.
۲- آقای سید محسن اشرفیان به شماره ملی ۰۰۶۰۰۵۱۳۳۷ به سمت رئیس هیئت مدیره و مدیرعامل، خانم سیده زینب میرهاشمی چافی به شماره ملی ۰۰۷۳۰۰۴۲۱۹ به سمت نائب رئیس هیئت مدیره و خانم مریم غلامی به شماره ملی ۰۳۸۱۰۶۷۷۴۲ به سمت عضو هیئت مدیره برای دو سال انتخاب شدند. کلیه اوراق و اسناد تعهد آور از قبیل چک، سفته، بروات و عقد قراردادها و عقود اسلامی و مکاتبات عادی و اداری با امضای مدیرعامل به تنهایی و با مهر شرکت معتبر می باشد.
با ثبت این مستند تصمیمات انتخاب بازرس، تعیین وضعیت حق امضاء، تعیین سمت مدیران، انتخاب مدیران انتخاب شده توسط متقاضی در سوابق الکترونیک شخصیت حقوقی مرقوم ثبت و در پایگاه آگهی های سازمان ثبت قابل دسترس میباشد.
اداره کل ثبت اسناد و املاک استان قم

م الف (۱۲۷۵)
مرجع ثبت شرکت ها و موسسات غیر تجاری قم
آگهی ثبتی
آگهی تغییرات شرکت سوله نداگستر قم سهامی خاص به شماره ثبت ۴۰۰۸ و شناسه ملی ۱۰۸۶۰۹۸۸۱۱۹ به استناد صورتجلسه مجمع عمومی عادی سالیانه مورخ ۱۳۹۶/۰۴/۲۱ تصمیمات ذیل اتخاذ شد:
۱- صورتهای مالی سال ۱۳۹۵ به تصویب رسید.
۲- خانم فاطمه ترکی به شماره ملی ۰۵۳۲۱۰۰۲۳۹ به عنوان بازرس اصلی و آقای روح اله دهقان نصیری به شماره ملی ۰۳۷۰۲۶۷۲۷۳ به عنوان بازرس علی البدل برای مدت یکسال انتخاب گردیدند.
۳- آقایان مجید کوهستانی به شماره ملی ۰۳۸۱۵۸۰۲۷۱ به سمت رئیس هیئت مدیره، یوسف کوهستانی به شماره ملی ۰۳۸۴۴۸۵۵۲۹ به سمت مدیرعامل و عضو هیئت مدیره و امیرحسین کوهستانی به شماره ملی ۰۳۷۱۲۹۹۳۶۵ به سمت نائب رئیس هیئت مدیره برای مدت دو سال انتخاب شدند. کلیه اوراق و اسناد بهادار و تعهدآور از قبیل چک برات سفته و قراردادها و عقود اسلامی و اوراق عادی و اداری با امضاء مدیرعامل منفردا و یا به اتفاق رئیس هیئت مدیره همراه با مهر شرکت معتبر می باشد.
با ثبت این مستند تصمیمات انتخاب بازرس، انتخاب و تعیین سمت هیئت مدیره، سمت مدیران، تصویب ترازنامه و صورت های مالی، تعیین وضعیت حق امضاء انتخاب شده توسط متقاضی در سوابق الکترونیک شخصیت حقوقی مرقوم ثبت و در پایگاه آگهی های سازمان ثبت قابل دسترس میباشد.
اداره کل ثبت اسناد و املاک استان قم

م الف (۱۲۷۶)
مرجع ثبت شرکت ها و موسسات غیر تجاری قم
آگهی ثبتی
آگهی تغییرات شرکت مهتران نور صنعت با مسئولیت محدود به شماره ثبت ۱۲۳۱۳ و شناسه ملی ۱۰۵۹۰۰۴۴۴۹۷ به استناد صورتجلسه مجمع عمومی فوق العاده مورخ ۱۳۹۶/۰۴/۰۳ تصمیمات ذیل اتخاذ شد:
شعبه شرکت در شهرستان ساوه منحل گردید.
با ثبت این مستند تصمیمات انحلال شعبه داخلی انتخاب شده توسط متقاضی در سوابق الکترونیک شخصیت حقوقی مرقوم ثبت و در پایگاه آگهی های سازمان ثبت قابل دسترس میباشد
اداره کل ثبت اسناد و املاک استان قم

م الف (۱۲۷۷)
مرجع ثبت شرکت ها و موسسات غیر تجاری قم
آگهی ثبتی
آگهی تغییرات موسسه بوستان قرآن و اهل بیت (ع) به شماره ثبت ۱۰۲۰ و شناسه ملی ۱۰۵۹۰۰۲۴۳۳۳ به استناد صورتجلسه مجمع عمومی فوق العاده مورخ ۱۳۹۶/۰۲/۱۸ تصمیمات ذیل اتخاذ شد:
مرکز اصلی موسسه از محل قبلی به آدرس جدید: قم شهر قم – قم نو –خیابان امیر کبیر –کوچه امیر کبیر ۱۵ (شهرآئینی)- پلاک ۱۱ –طبقه زیرزمین کد پستی ۳۷۱۸۶۶۳۴۷۳ تغییریافت.
با ثبت این مستند تصمیمات تغییر محل (تغییر نشانی در یک واحد ثبتی) انتخاب شده توسط متقاضی در سوابق الکترونیک شخصیت حقوقی مرقوم ثبت و در پایگاه آگهی های سازمان ثبت قابل دسترس میباشد.
اداره کل ثبت اسناد و املاک استان قم

م الف (۱۲۷۸)
مرجع ثبت شرکت ها و موسسات غیر تجاری قم
آگهی ثبتی
تاسیس موسسه غیر تجاری فرهنگی و هنری عاشقان ولایت و خادم الرضای رئوف در تاریخ ۱۳۹۶/۰۵/۰۲ به شماره ثبت ۲۰۶۹ به شناسه ملی ۱۴۰۰۶۹۳۰۸۵۸ ثبت و امضا ذیل دفاتر تکمیل گردیده که خلاصه آن به شرح زیر جهت اطلاع عموم آگهی میگردد.
موضوع: همکاری و مشارکت برای اجرای طرح های پژوهشی، فرهنگی، هنری، مذهبی و اجتماعی و تدوین مجموعه های مستند درباره مسائل فرهنگی و هنری واجتماعی و مذهبی
مدت: از تاریخ ثبت به مدت نامحدود
مرکز اصلی: قم شهر قم –باجک –کوچه بوستان ۱۵ - خیابان بوستان -پلاک ۴۳ –طبقه زیرزمین- کد پستی ۳۷۱۳۶۷۳۶۷۷
سرمایه شخصیت حقوقی: ۱/۰۰۰/۰۰۰ ریال نقدی می باشد.
اسامی و میزان سهم الشرکه شرکا:
آقای حمید ناطقی به شماره ملی ۰۰۶۶۷۴۹۶۲۱ دارنده ۱/۰۰۰/۰۰۰ ریال سهم الشرکه
اولین مدیران موسسه برای مدت نامحدود به شرح ذیل انتخاب شدند:
آقای حمید ناطقی به شماره ملی ۰۰۶۶۷۴۹۶۲۱ به سمت مدیرعامل و عضو هیئت مدیره
خانم سمیه سادات لسان نیاسر به شماره ملی ۰۰۷۶۲۲۴۶۶۱ به سمت رئیس هیئت مدیره
دارندگان حق امضا:
تمامی اوراق و اسناد بهادار و قراردادهای تعهدآور با امضای مدیرعامل موسسه آقای حمید ناطقی و مهر موسسه معتبر بوده و سایر مکاتبات با امضای مدیر عامل و مهر موسسه معتبر می باشد.
اختیارات مدیر عامل: طبق اساسنامه
-ثبت موضوع فعالیت مذکور، به منزله صدور و اخذ پروانه فعالیت نمی باشد.
- به موجب مجوز شماره ۹۶/۱۱۳۱۸ مورخ ۱۳۹۶/۰۴/۲۷ اداره فرهنگ و ارشاد اسلامی شهرستان قم آگهی گردید.
اداره کل ثبت اسناد و املاک استان قم

م الف (۱۲۷۹)
مرجع ثبت شرکت ها و موسسات غیر تجاری قم
آگهی ثبتی
تاسیس شرکت با مسئولیت محدود رخسار گستر رامتین دور در تاریخ ۱۳۹۶/۰۵/۰۳ به شماره ثبت ۱۴۹۹۵ به شناسه ملی ۱۴۰۰۶۹۳۴۰۹۱ ثبت و امضا ذیل دفاتر تکمیل گردیده که خلاصه آن به شرح زیر جهت اطلاع عموم آگهی میگردد.
موضوع:
انجام امور بازرگانی، صادرات و واردات ، تهیه و توزیع ، خرید و فروش کالاهای مجاز در داخل و خارج ایران، ترخیص کالا از تمام گمرکات، عقد قرارداد با اشخاص حقیقی و حقوقی، شرکت در مناقصات مزایدات داخلی و خارجی ، اخذ وام و تسهیلات از بانکها ، مراجع مالی و بانکی جهت شرکت و واردات دستگاه ها و ماشین الات و مواد اولیه کارخانه جات و کارگاه های تولیدی و صنعتی و اخذ و اعطای نمایندگی به متقاضیان در داخل و خارج کشور، دلالی و حق العمل کاری و نمایندگی تجاری و شرکت در انواع نمایشگاه های داخل و خارج از کشور – در صورت لزوم پس از اخذ مجوزهای لازم از مراجع ذیربط
مدت: از تاریخ ثبت به مدت نامحدود
مرکز اصلی: قم شهر قم –عمار یاسر -کوچه عماریاسر ۶ –بلوار عمار یاسر -پلاک ۷۸ -طبقه همکف- کدپستی ۳۷۱۳۷۷۵۱۶۵
سرمایه شخصیت حقوقی: ۱۰/۰۰۰/۰۰۰ ریال می باشد.
اسامی و میزان سهم الشرکه شرکا:
آقای داود اللامی به شماره فراگیر ۱۰۸۱۰۲۰۴۷ دارنده ۵/۰۰۰/۰۰۰ ریال سهم الشرکه
آقای علی اللامی به شماره فراگیر ۱۱۱۰۷۹۹۶۸ دارنده ۵/۰۰۰/۰۰۰ ریال سهم الشرکه
اولین مدیران برای مدت نامحدود انتخاب شدند.
آقای علی اللامی به شماره فراگیر ۱۱۱۰۷۹۹۶۸ و به سمت رئیس هیئت مدیره
آقای داود اللامی به شماره فراگیر ۱۰۸۱۰۲۰۴۷ و به سمت مدیرعامل و عضو هیئت مدیره
دارندگان حق امضا:
کلیه اوراق و اسناد بهادار و تعهدآور از قبیل چک، سفته، بروات، قراردادها، عقود اسلامی و اوراق عادی و اداری با امضای مدیرعامل منفردا و همراه با مهر شرکت معتبر می باشد.
اختیارات نماینده قانونی: طبق اساسنامه
ثبت موضوع فعالیت مذکور، به منزله اخذ و صدور پروانه فعالیت نمی باشد.
اداره کل ثبت اسناد و املاک استان قم

آگهی تغییرات شرکت ساختمانی شمع آذرخش با مسئولیت محدود به شماره ثبت ۱۰۴۱۹۴ و شناسه ملی ۱۰۱۰۱۴۶۱۴۰۴ به استناد صورتجلسه مجمع عمومی فوق العاده مورخ ۱۳۹۵.۰۸.۲۳ تصمیمات ذیل اتخاذ شد: -آقای ابوالفضل ایلی کد ملی ۰۰۵۳۷۳۱۴۵۱ با پرداخت مبلغ ۹۹۰۰۰۰۰۰۰۰ ریال به صندوق شرکت سهم الشرکه خودرا به مبلغ ۹۹۹۹۹۰۰۰۰۰ ریال افزایش داد. -درنتیجه سرمایه شرکت از مبلغ ۱۰۰۰۰۰۰۰۰ ریال به مبلغ ۱۰۰۰۰۰۰۰۰۰۰ ریال افزایش وماده مربوطه در اساسنامه اصلاح گردید. لیست شرکا، بعداز افزایش: آقای ابوالفضل ایلی دارای مبلغ ۹۹۹۹۹۰۰۰۰۰ ریال سهم الشرکه خانم صفیه جورابلو دارای مبلغ ۱۰۰۰۰۰ ریال سهم الشرکه ۲
سازمان ثبت اسناد واملاک کشور اداره ثبت شرکت ها و موسسات غیر تجاری تهران (۷۰۷۰۴)

آگهی انتقال شرکت سپهر پارس پالیز با مسئولیت محدود به شناسه ملی ۱۰۸۶۰۱۴۶۳۸۴ به موجب نامه شماره ۸۴۹ مورخ ۹۶.۰۱.۲۳ اداره ثبت اسناد و املاک شهرستان قم و مستند به صورتجلسه مجمع عمومی فوق العاده مورخ ۱۳۹۵.۱۲.۲۵ مرکز اصلی شرکت سپهر پارس پالیز با مسئولیت محدود به نشانی تهران– خیابان جردن – بلوار نلسون ماندلا – کوچه قبادیان شرقی – پلاک ۱۸ – ساختمان مهر – طبقه اول واحد ۴ کد پستی ۱۹۱۷۶۱۴۱۱۵ انتقال یافت و در اداره ثبت شرکتها و موسسات غیر تجاری تحت شماره ۵۰۸۶۳۳ به ثبت رسیده است. ۱
سازمان ثبت اسناد واملاک کشور اداره ثبت شرکت ها و موسسات غیر تجاری تهران (۷۰۷۰۶)

آگهی تغییرات شرکت کیمیا گران پهنه امید با مسئولیت محدود به شماره ثبت ۴۲۲۱۶۴ و شناسه ملی ۱۰۳۲۰۷۵۷۳۴۶ به استناد صورتجلسه مجمع عمومی عادی بطور فوق العاده مورخ ۱۳۹۵.۰۷.۲۵ تصمیمات ذیل اتخاذ شد: – عباس ابوالحسنی شماره ملی ۱۵۳۲۶۸۳۸۱۲ به سمت مدیرعامل و رئیس هیئت مدیره و محمد کریمی شماره ملی ۱۵۳۳۰۶۳۵۵۹ به سمت عضو هیئت مدیره برای مدت نامحدود انتخاب گردیدند. – کلیه اسناد ومدارک و اوراق بهادار چک و سفته و بروات و قراردادها و عقود اسلامی با امضاء مدیرعامل منفردا همراه با مهر شرکت و اوراق عادی و اداری با امضا مدیرعامل منفردا همراه با مهر شرکت معتبر می باشد. ۲
سازمان ثبت اسناد واملاک کشور اداره ثبت شرکت ها و موسسات غیر تجاری تهران (۷۰۷۰۷)

آگهی تغییرات شرکت کیمیا گران پهنه امید با مسئولیت محدود به شماره ثبت ۴۲۲۱۶۴ و شناسه ملی ۱۰۳۲۰۷۵۷۳۴۶ به استناد صورتجلسه مجمع عمومی فوق العاده مورخ ۱۳۹۵.۰۷.۲۵ تصمیمات ذیل اتخاذ شد: – لیلا طیبی نژاد شماره ملی ۰۳۸۳۶۷۸۹۴۳ و محمدتقی حسن زاده شماره ملی ۰۳۸۳۶۸۲۴۴۴ با دریافت کلیه سهم الشرکه های خود از صندوق شرکت از شرکت خارج گردیدند. در نتیجه سرمایه شرکت از مبلغ ۴۰۰۰۰۰۰۰۰۰ ریال به مبلغ ۲۰۰۰۰۰۰۰۰۰ ریال کاهش یافت و ماده مربوط در اساسنامه اصلاح گردید. – شرکا و میزان سهم الشرکه هر یک پس از کاهش سرمایه به شرح زیر می باشد: عباس ابوالحسنی شماره ملی ۱۵۳۲۶۸۳۸۱۲ دارای مبلغ ۱۸۰۰۰۰۰۰۰۰ ریال محمد کریمی شماره ملی ۱۵۳۳۰۶۳۵۵۹ دارای مبلغ ۲۰۰۰۰۰۰۰۰ ریال ۲
سازمان ثبت اسناد واملاک کشور اداره ثبت شرکت ها و موسسات غیر تجاری تهران (۷۰۷۰۸)

آگهی تغییرات شرکت کیمیا گران پهنه امید با مسئولیت محدود به شماره ثبت ۴۲۲۱۶۴ و شناسه ملی ۱۰۳۲۰۷۵۷۳۴۶ به استناد صورتجلسه مجمع عمومی فوق العاده مورخ ۱۳۹۵.۰۷.۲۵ تصمیمات ذیل اتخاذ شد: – عباس ابوالحسنی فرزند حسین با شماره شناسنامه ۱۰۳۳ و کد ملی ۱۵۳۲۶۸۳۸۱۲ متولد ۱۳۵۶.۱۰.۱۰ صادره از میانه با پرداخت مبلغ ۱۸۰۰۰۰۰۰۰۰ ریال به صندوق شرکت در ردیف شرکا قرار گرفت و محمد کریمی فرزند محمود به شماره شناسنامه ۴ و کد ملی ۱۵۳۳۰۶۳۵۵۹ متولد ۱۳۵۳.۰۳.۰۱ صادره از میانه با پرداخت مبلغ ۲۰۰۰۰۰۰۰۰ ریال به صندوق شرکت در ردیف شرکا قرار گرفت. در نتیجه سرمایه شرکت از مبلغ ۲۰۰۰۰۰۰۰۰۰ ریال به مبلغ ۴۰۰۰۰۰۰۰۰۰ ریال افزایش یافت و ماده مربوط در اساسنامه اصلاح گردید. – شرکا، و میزان سهم الشرکه هر یک پس از افزایش سرمایه به شرح زیر می باشد: لیلا طیبی نژاد شماره ملی ۰۳۸۳۶۷۸۹۴۳ دارای مبلغ ۴۰۰۰۰۰۰۰۰ ریال محمدتقی حسن زاده شماره ملی ۰۳۸۳۶۸۲۴۴۴ دارای مبلغ ۱۶۰۰۰۰۰۰۰۰ ریال عباس ابوالحسنی شماره ملی ۱۵۳۲۶۸۳۸۱۲ دارای مبلغ ۱۸۰۰۰۰۰۰۰۰ ریال محمد کریمی شماره ملی ۱۵۳۳۰۶۳۵۵۹ دارای مبلغ ۲۰۰۰۰۰۰۰۰ ریال – محل شرکت در واحد ثبتی تهران به آدرس: شهرک غرب – بلوار فرحزادی – خیابان حسن سیف – کوچه سوم – پلاک ۹ – طبقه ۴ – واحد ۱۴ کدپستی ۱۴۶۶۸۳۳۶۳۹ تغییر یافت و ماده مربوطه در اساسنامه اصلاح گردید. ۳
سازمان ثبت اسناد واملاک کشور اداره ثبت شرکت ها و موسسات غیر تجاری تهران (۷۰۷۰۹)

آگهی تغییرات شرکت کیمیا گران پهنه امید با مسئولیت محدود به شماره ثبت ۴۲۲۱۶۴ و شناسه ملی ۱۰۳۲۰۷۵۷۳۴۶ به استناد صورتجلسه مجمع عمومی فوق العاده مورخ ۱۳۹۵.۰۸.۱۹ تصمیمات ذیل اتخاذ شد: شعبه شرکت در شهرستان زنجان شهرک صنعتی شماره ۱ خیابان مرداد پلاک ۲۶۴ کدپستی ۴۵۳۳۱۴۴۹۳۸ به مدیریت آقای عباس ابوالحسنی به شماره ملی به شماره ملی ۱۵۳۲۶۸۳۸۱۲ تاسیس گردید. ۱
سازمان ثبت اسناد واملاک کشور اداره ثبت شرکت ها و موسسات غیر تجاری تهران (۷۰۷۱۰)

آگهی تغییرات شرکت کیمیا گران پهنه امید با مسئولیت محدود به شماره ثبت ۴۲۲۱۶۴ و شناسه ملی ۱۰۳۲۰۷۵۷۳۴۶ به استناد صورتجلسه مجمع عمومی فوق العاده مورخ ۱۳۹۵.۰۹.۲۰ تصمیمات ذیل اتخاذ شد: . آقای محمد کریمی به شماره ملی ۱۵۳۳۰۶۳۵۵۹ با دریافت مبلغ ۲۰۰,۰۰۰,۰۰۰ ریال از صندوق شرکت سهم الشرکه خود را از مبلغ ۴۰۰,۰۰۰,۰۰۰ ریال به صفر کاهش داد و از شرکت خارج شد. بنابراین لیست شرکا و میزان سهم الشرکه هر یک پس از کاهش به شرح زیر می باشد: . آقای حمید کریمی به شماره ملی ۱۵۳۴۸۴۳۶۷۳ ۲۰۰,۰۰۰,۰۰۰ ریال. . آقای عباس ابوالحسنی به شماره ملی ۱۵۳۲۶۸۳۸۱۲ ۱,۸۰۰,۰۰۰,۰۰۰ ریال. بنابراین سرمایه شرکت از ۲,۲۰۰,۰۰۰,۰۰۰ ریال به مبلغ ۲,۰۰۰,۰۰۰,۰۰۰ ریال کاهش یافت و با رعایت ماده مربوطه در اساسنامه پس از کاهش سرمایه اصلاح یافت. ۲
سازمان ثبت اسناد واملاک کشور اداره ثبت شرکت ها و موسسات غیر تجاری تهران (۷۰۷۱۱)

آگهی انتقالی شرکت طیف بسامد آریا بامسئولیت محدود به موجب نامه شماره ۹۵.۹۱۶۲۲ مورخه ۱۳۹۵.۰۵.۰۳ وبه موجب صورتجلسه مجمع عمومی فوق العاده مورخه ۱۳۹۵.۰۲.۱۸ مرکزاصلی شرکت طیف بسامد آریا بامسئولیت محدود به شماره ثبت ۳۷۳۲۲۰ وشناسه ملی ۱۰۳۲۰۲۲۴۶۹۰ به پاکدشت – گلزار بالا– خ اصلی گلزار –کوچه ورزشگاه جنب کانال آب پلاک ۱۸ به کدپستی ۳۳۹۹۱۴۸۸۹۲ انتقال یافت و تحت شماره ۲۲۵۱ به ثبت رسیده است. حجت اله قلی تبار سرپرست اداره ثبت شرکتها وموسسات غیرتجاری شهرستانهای استان تهران ۱
سازمان ثبت اسناد واملاک کشور اداره کل ثبت اسناد و املاک استان تهران مرجع ثبت شرکت ها و موسسات غیرتجاری پاکدشت (۷۰۷۰۵)

ایران
چهارشنبه –هجدهم مردادماه ماه ۱۳۹۶ – سال بیستم – شماره ۴۳۴۶

همین که می گویند دیوانه‌ای، شانس آوردم!

مایلی کهن: با موگرینی نه، با مردم سلفی بگیرید

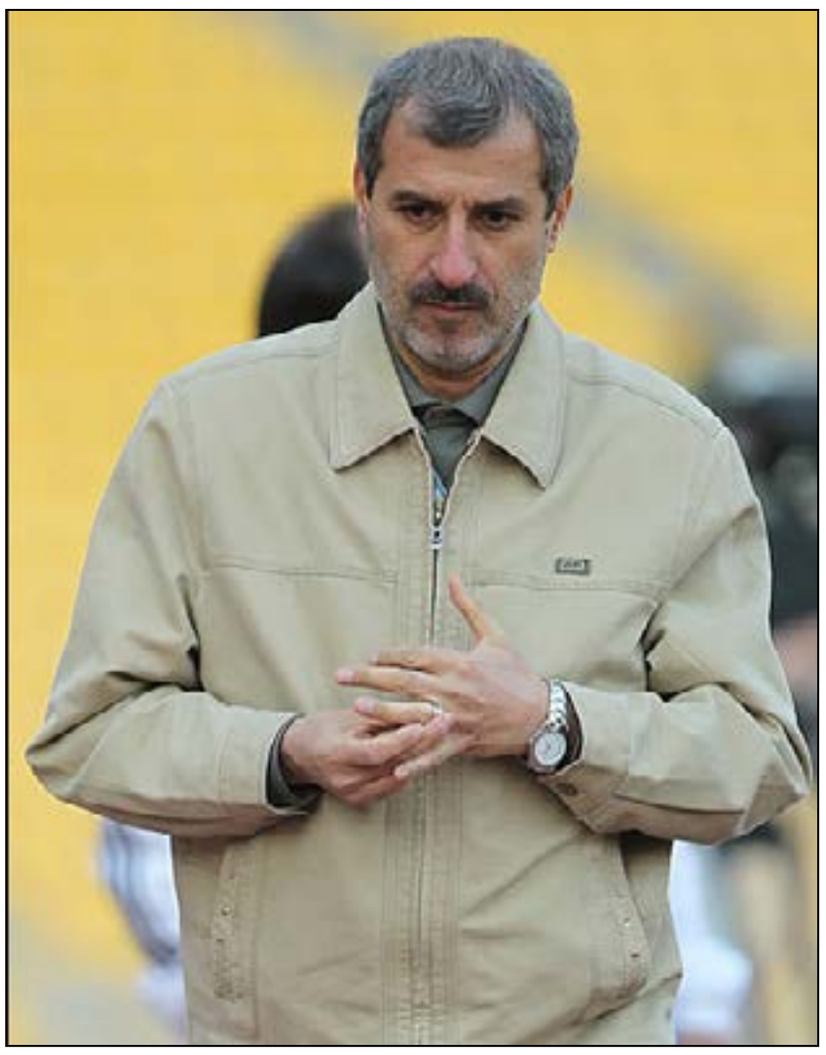

پیشکسوت فوتبال ایران نسبت به انتقادهایی که مردم نسبت به حرف هایش دارند، واکنش نشان داد.

محمد مایلی کهن این روزها اگرچه از بطن فوتبال دور شده اما همچنان با صحبت هایش به انتقاد کردن ادامه می دهد. او در تازه ترین مصاحبه اش با روزنامه شهروند حرف های جالبی را بر زبان آورده که قسمت هایی از آن را در ادامه می خوانید:

فکر می کنند از بیان حقایق ترس دارم

حرف می‌زنیم و ما را تهدید به شکایت می‌کنند. مدیران فوتبال ایران فکر می‌کنند بنده از بیان‌کردن حقایق ترس دارم. مردم عزیز ما قضاوت کنند. خداوکیلی اگر این چرخ گردون صدهزار بار دیگر می‌چرخید، باز هم آقای استقلال (مایلی‌کهن از چندی قبل تاج رئیس فدراسیون فوتبال را به نام آقای استقلال مورد خطاب قرار می‌دهد) و ساکت می‌توانستند به جایگاه ریاست و دبیرکلی فوتبال ایران برسند و این همه مدعی باشند؟

مشکل این است که فوتبالی نیستند

آقایانی که با رانت و رابطه و مسائل خاص خودشان را به این‌جا رسانده‌اند و درباره عملکرد خود حتی نمی‌خواهند پاسخگو باشند! من در مصاحبه‌های قبلی که در رسانه‌ها منتشر شد هم، درباره گذشته آقایان صحبت کردم و خواستم پاسخگو باشند که قبلا چه داشتند و حالا که وارد فوتبال شدند، چقدر دارند و اصلا آورده آنها برای فوتبال این مملکت چه بوده است؟ مشکل ما این است که آنها اصلا فوتبالی نیستند که به این شکل بر فوتبال ایران مدیریت می‌کنند. بدبختی فوتبال ایران این است که هیچ‌کس سر جای خودش نیست که اگر این‌طور بود، آقای استقلال (تاج) الان رئیس فدراسیون فوتبال نبود!

فکر کردید نمی توانستم برای کی روش به به و چه چه کنم؟

من آن‌قدر فریاد زده‌ام دیگر صدایم درنمی‌آید. به نظر شما و همه آنهایی که به بنده فحش می‌دهند، محمد مایلی‌کهن نمی‌توانست مثل خیلی‌های دیگر سکوت کند؟ نمی‌توانستم برای کی‌روش و همکارانش به‌به و چه‌چه کنم؟ نمی‌توانستم از آقای استقلال و ساکت و دوستان اصفهانی آنها که یکی‌یکی پست‌های مهم مدیریتی فوتبال ایران را در اختیار دارند، تعریف کنم؟ من دلم برای این فوتبال و کشور می‌سوزد. من غصه می‌خورم از این‌که می‌توانیم خیلی‌جلوتر از اینها باشیم، اما به خاطر این شرایط مدام درجا می‌زنیم.

از فحاشی مردم ناراحت می شوم

من بی‌رگ نیستم که از فحش‌هایی که به من می‌دهند، ناراحت نشوم. قطعا دلم می‌شکند، اما من از قبل از انقلاب یک بچه کلفت بودم که زندگی سختی را پشت سر گذاشتم و نه‌تنها به گذشته سخت خودم افتخار می‌کنم بلکه از قبل از انقلاب هم برای خودم خانه داشتم. بهترین خودرو را هم سوار می‌شوم، اما داشته‌های من مشخص است. آیا محمد مایلی‌کهن نقد کورکورانه می‌کند؟ بیایند این‌گونه بحث‌ها را تحلیل کنند.

انتقاداتم غیرمنصفانه‌نیست

این‌که من می‌گویم قرارداد کی‌روش را شفاف به مردم نشان بدهید که آیا طبق قرارداد باید از دستیاران ایرانی استفاده کند، حرف اشتباهی است؟ این‌که من می‌گویم کی‌روش طبق همان قرارداد باید مشخص کند چند هفته در طول سال مرخصی دارد و چرا الان در ایران نیست، حرف اشتباهی است؟ این‌که می‌گویم کی‌روش علاوه بر سرمربیگری، مدیریت تیم‌ملی و فدراسیون فوتبال را هم برعهده دارد و قرارداد او باید افزایش بیابد، غیرمنصفانه است؟ به هرحال ما دیدیم که او دستیاران و پزشک و مدیرمالی تیم‌ملی را برکنار کرد. دیدیم که رئیس سازمان اقتصادی و دبیرکل فدراسیون را هم برکنار کرد. این‌که من می‌گویم در جام ملت‌های آسیا به عراق جنگ‌زده باختیم و حذف شدیم، غیرمنصفانه است؟

بیایند و جواب بدهند

این‌که تأکید دارم کی‌روش هفت‌سال است سرمربی تیم ملی است، اما در ایران حضور مستمر ندارد، غیرمنصفانه است؟ این‌که من می‌گویم شعار می‌دهند و ذهن مردم را با بازی بسیار درخشان مقابل آرژانتین و نیجریه شست‌وشو می‌دهند، غیرمنصفانه است؟ بله ما جلوی آرژانتین با سیستم دفاعی، فوتبال خوبی انجام دادیم و این بازی را سال‌هاست که دارند در بوق و کرنا می‌کنند، اما آقای کی‌روش و کی‌روشی‌پورها چرا نمی‌آیند بگویند مهمترین بازی برای تیم‌ملی در جام‌جهانی بازی با بوسنی حذف شده بود که ما باخت بدی به آنها داشتیم. آنها بیایند از این بازی هم حرف بزنند. ما اگر بوسنی را می‌بردیم، به مرحله بعدی جام‌جهانی صعود می‌کردیم! این‌که من می‌گویم کی‌روش به وزیر و رئیس فدراسیون و مربیان لیگ و فوتبال ایران توهین می‌کند، اشتباه است؟ اگر اشتباه است و این اتفاقات رخ نداده، بیایند بگویند.

دست کی روش درد نکند اما وظیفه اش را انجام داده

دست او درد نکند، اما وظیفه‌اش را انجام داده است. ما او را تبدیل به یکی از گران‌ترین مربیان دنیا کرده‌ایم. ما نباید خودمان را مقابل کی‌روش کوچک کنیم. قرارداد یک‌میلیون و ۴۰۰هزار یورویی برای هر سال با پاداش و پول دندانپزشکی، خشکشویی لباس، تلفن، خودرو، خانه فول امکانات، بلیت هواپیمای رفت و برگشت فرست‌کلاس به کشورهای مختلف و پاداش‌های چند برابری نقدی نسبت به بازیکنان و مربیان، سهم داشتن از پاداش‌های ۱۲میلیون دلاری فیفا برای حضور تیم‌ملی در جام‌جهانی و حضور بیشتر روزهای سال در خارج از ایران امتیازهایی است که فوتبال ایران به کی‌روش داده است. زمانی که من مربی تیم‌ملی بودم، بازیکنان در خوابگاه نصرت بودند. الان اما با تمام مشکلاتی که هست، بهترین امکانات در اختیار او قرار دارد.

همین که می گویند دیوانه‌ای، شانس آوردم!

درباره کی‌روش به راحتی افکار عمومی را می‌سازند. همین آقای کی‌روشی‌پور با قدرت این کار را انجام می‌دهد. هر کسی نقد کند، تصویری بد از او می‌سازند و دستاوردهای سرمربی تیم‌ملی را بیشتر از آن چیزی که هست، به مردم القا می‌کنند. تا وقتی طرفداران پرتعداد کی‌روش هستند، باید هم وقتی محمد مایلی‌کهن نقدی انجام می‌دهد، بدترین فحش‌ها را بخورد! تازه همین که به من در این فضا می‌گویند دیوانه(!) شانس آورده‌ام. وگرنه آقایان دوست دارند بدتر از اینها درباره من گفته شود، اما باز هم می‌گویم که من دلم برای کشورم می‌سوزد و ناراحت می‌شوم که مردم بازیچه این تصویرسازی‌های دروغ قرار می‌گیرند.

انتقاد از مسئولان انزلی

بله اما این‌جا هم مدام غصه می‌خوریم. دیگر مانده‌ام بعضی از حرف‌ها را با چه زبانی بگویم آقایان متوجه بشوند! واقعا جای تأسف دارد که سپیدرود نماینده گیلان در لیگ برتر باید در ورزشگاه عضدی رشت بازی برگزار کند که چمن مصنوعی دارد. در شهری که اگر شما میله در زمین بکارید، بعد از یک هفته سبز می‌شود، مگر می‌شود بعد از ۵۰، ۴۰سال هنوز این شهر استادیوم مناسب نداشته باشد؟ همین ورزشگاه شهید والا مقام عضدی هم قبل از انقلاب ساخته شده است و آقایان یک آجر روی آجر در تمام این سال‌ها نگذاشته‌اند! ورزشگاه سردار جنگل را هم ساخته‌اند اما می‌بینیم که آن‌قدر از آن استفاده نشد و به شرایطش رسیدگی نکردند، تخریب شده است! این مشکلات در تمام استان‌های ما وجود دارد. پس این آقایانی که مسئول می‌شوند، برای چه می‌آیند پشت صندلی می‌نشینند؟ ولی چندین دهه است که فکری به حال این جاده کمربندی انزلی نمی‌شود. همین بندر انزلی از اولین بنادر کشور بوده است اما آمده‌اند منطقه آزاد اقتصادی انزلی را راه‌اندازی کرده‌اند و کسبه انزلی را بیچاره کرده‌اند. وضع اقتصادی این مردم واقعا الان با راه‌اندازی این منطقه آزاد جای تأسف دارد! شما به من بگویید برای ساخت و بهینه‌سازی یک جاده کمربندی در انزلی چقدر زمان لازم است؟ ۲۰سال کافی است؟ به من بگویید کافی است! اما در این همه سال یک جاده درست و حسابی برای مردم نساخته‌اند.

کار نماینده مجلس سلفی گرفتن نیست

مدیران می‌آیند برای نمایش‌دادن نه کارکردن برای مردم! در همان قضیه مسجد یک روستا که ما را به دادسرا و دادستانی و... هم بردند. اخیرا نماینده مجلس مردم انزلی زحمت کشیده‌اند و رفته‌اند در مسجد این روستا از پروسه ساخت مسجد بازدید کرده‌اند و با ستون‌هایی که بعد از این همه جنجال و درگیری بالا رفته است، عکس یادگاری گرفته‌اند! نماینده مجلس ما تازه یادش افتاده که برود عکس یادگاری بگیرد، اما در مجاورت همین مسجد که تا به این‌جا هم با هزینه‌های یک خیر ساخت‌وساز آن پیش رفته است، قبرستانی وجود دارد که عزیزان مردم روستا و انزلی آن‌جا دفن شده‌اند. شهدای والامقام ما آن‌جا دفن شده‌اند، اما شما بروید ببینید چقدر زباله در این قبرستان وجود دارد! این نماینده مجلس با هیأت همراه خود وقتی آمد، آیا این آشغال و وضع اسفناک محیط پیرامون مسجد را ندید؟ نمی‌توانست دستور بدهد که یک پولی به چند کارگر بدهند و بیایند آن‌جا را نظافت کنند؟ اما آقایان آمدند عکس یادگاری گرفتند تا نشان بدهند حضور داشتند! من هراسی از مطرح‌کردن واقعیت ندارم. احترام نماینده مجلس واجب، اما آنها نماینده مردم نمی‌شوند که بیایند عکس یادگاری بگیرند و نمایش بدهند! اخیرا هم که شاهد آبروریزی برای گرفتن عکس سلفی با خانم موگرینی بودیم! به جای این بیایید با مردم سلفی بگیرید.

نابغه کشتی سکوتش را شکست

سوریان: شاید برای یک پایان قشنگ برگشتم

پرافتخارترین کشتی گیر تاریخ ایران از احتمال بازگشتش به میادین خبر می دهد.

۵ سال قبل در چنین روزهایی بود که حمید سوریان به عنوان نخستین شاگرد محمد بنا در رقابت های المپیک لندن توانست طلای این رقابت ها را به گردن خود بیاویزد. "نابغه کشتی ایران" این شاید بهترین لقبی بود که می توانستند به دارنده ۷ مدال طلای جهان و المپیک بدهند. کشتی گیری که وقتی در هر تورنمنت شرکت می کرد، چیزی جز مدال طلا نمی خواست و در این سیستم همه یا هیچ، گام آخر را مثل همیشه قدرتمند برنداشت و روی تشک المپیک ریو ناکام ماند تا تصویر خوشی از پایان کار سوریان در ذهن مردم باقی نماند.

با گذشت یک سال از حذف تلخ سوریان در المپیک ۲۰۱۶ هنوز او تصمیمش برای خداحافظی را اعلام نکرده و علاقه ای به بازگشت هم نشان نداده است.

به مناسبت سالروز کسب مدال طلای المپیک توسط حمید سوریان با این نابغه کشتی که در یک سال اخیر سکوت پیش کرده بود، همکلام شدیم و درباره آینده از او پرسیدیم. در ادامه مشروح صحبت های سوریان با خبرنگار "ورزش سه" را می خوانید.

۱۵ سال از خودم غافل بودم

فعلا به تنها چیزی که نمی توانم فکر کنم کشتی است. آنقدر در ۱۵ سال اخیر درگیر کشتی شده بودم و زندگی را در این راه گذاشته بودم که در یک سال اخیر دائما در حال رفع و رجوع کارهایم هستم و هنوز هم درگیری هایم زیاد است. باور کنید خیلی اخبار کشتی را دنبال نمی کنم و کارهای عقب مانده ام را انجام می دهم.

برای موفقیت فرنگی کاران دعا می کنم

فعلا تنها کاری که از دستم برمی آید، این است که برای بچه های کشتی فرنگی در مسابقات جهانی دعا کنم. در وزن ۵۹ کیلوگرم مردانی نماینده ایران معرفی شده است و من امیدوارم او به عنوان یک جوان بتواند به یکی از سکوهای جهانی برسد. قطعا لیاقتش را دارد که به این جایگاه رسیده و امیدوارم که موفق باشد.

دوست داشتم پایانش قشنگ باشد

برای من خیلی اهمیت داشت که تصویر پایانی از کشتی من در ذهن مردم یک اتفاق خوب باشد اما دقیقا روزی که در المپیک ۲۰۱۶ کشتی را واگذار کردم، گفتم حیف شد که بد تمام شد. تمام هدف من از حضور در المپیک ریو همین بود که پایان قشنگی برای من رقم بخورد اما قسمت این بود که به این شکل تمام شود. شاید این حق من بود که با این همه سختی های ورزش کشتی، پایان قشنگی برایم رقم بخورد.

شاید به دنیای کشتی برگردم

عمر قهرمانی و نیروی جوانی در کشتی خیلی کوتاه است. با این حال شاید به خاطر رقم زدن یک پایان خوش در ورزش تصمیم بگیرم برگردم. به فضای کشتی اشراف دارم اما تن دادن به سختی های کشتی واقعا تصمیم سختی است. با این حال شاید مجددا تصمیم بگیرم به دنیای کشتی برگردم و روی تشک حضور پیدا کنم. باید ببینم می توانم یا نه و به زودی تصمیمم را اعلام می کنم.

به یاد طلای المپیک به بنا زنگ زدم

جالب است بدانید که سالروز تولد محمد بنا با طلایی که من در المپیک ۲۰۱۲ گرفتم، یکی است. دیروز به محمد بنا زنگ زدم و تولدش را تبریک گفتم. دغدغه ها و گرفتاری ها آنقدر زیاد شده که شاید از هم فاصله گرفتیم اما همواره به عنوان شاگرد محمد بنا او را ستاش می کنم و به یادش هستم. خیلی از موفقیت هایم را مدیون او هستم.

قهرمانی جوانان خوشحالم کرد

من مسابقات قهرمانی جهان کشتی فرنگی را خیلی جدی دنبال نکردم اما اخبارش را شنیدم. خیلی خوشحال شدم که چنین افتخاری کسب شده و معتقدم همین کشتی گیران آینده را می سازند. البته بدنه تیم بزرگسالان با تغییراتی مواجه شده و باید همه کمک کنیم که این تیم تا المپیک ۲۰۲۰ به اوج آمادگی برسد.

حمله نهایی برای قطعی کردن انتقال کوتینیو

شاه ماهی لیورپول در تور بارسلونا افتاد؟

یک تیم از نماینده های بارسا برای مذاکره با باشگاه لیورپول امروز عازم انگلیس شده است.

جذب کوتینیو از سوی بارسلونا به واقعیت نزدیک می شود. اتفاقی که تا همین چند هفته پیش غیرممکن به نظر می رسید و با مخالفت جدی باشگاه لیورپول مواجه شده بود، حالا در شرف وقوع است. بارسلونا ۱۰ روز پیش در لندن با مدیربرنامه های کوتینیو به توافقات نهایی رسید ولی مشکل، راضی کردن باشگاه لیورپول بود. هفته گذشته اعلام شد که مدیریت لیورپول نیز مخالفتی با فروش کوتینیو با رقمی بالغ بر ۱۰۰ میلیون یورو ندارد و تنها مخالف این انتقال، یورگن کلوپ است. سرمربی آلمانی لیورپول که برنامه ویژه ای برای استفاده از کوتینیو در فصل آتی تدارک دیده بود، حالا در آستانه از دست دادن ستاره برزیلی تیمش قرار دارد. طبق ادعای موندوپورتیوو، امروز اسکار گارائو (مدیر داخلی)، رائول سانیه هی (مدیر بخش فوتبال) و خاویر بورداس (مدیر اقتصادی) از طرف بارسلونا به انگلیس رفته اند تا کار انتقال کوتینیو را نهایی کنند. ستاره برزیلی اعلام کرده است که دوست دارد جدایی اش از لیورپول کلا دوستانه و با رضایت باشگاه باشد. پیشنهاد بارسلونا احتمالا ۹۰ +۱۰ میلیون یورو خواهد بود و با توجه به اینکه توافق با خود بازیکن انجام شده، به نظر نمی رسد مقاومت چندانی از سوی باشگاه لیورپول صورت بگیرد. باشگاه انگلیسی البته بی میل نیست در این بین یک بازیکن از بارسا را وارد پروسه انتقال کوتینیو کند.

مارسل دسایی:

میلان نیاز به یک رهبر دارد

ستاره اسبق تیم فوتبال میلان معتقد است خریدهای زیاد این تیم در بازار تابستانی خیلی خوب است، اما این تیم برای رسیدن به موفقیت نیاز به یک رهبر هم دارد.

مارسل دسایی معتقد است تیم فوتبال میلان برای موفقیت نیاز به یک رهبر دارد. روسونری تابستان امسال بازیکنان زیادی در بازار نقل و انتقالات خریده است و مالکان چینی با سرمایه‌گذاری‌ای که کردند می‌خواهند این تیم را به دوران اوج بازگردانند.

دسایی، بازیکن سابق این تیم اما معتقد است تیم به رهبر نیاز دارد: دوباره خوشحالم. نباید نگران پول خرج کردن بود، ما نگران بودیم چون رئیس سابق، برلوسکونی، دست از باشگاه کشیده بود. به همین دلیل همیشه امیدوار بودیم دوباره تیم فعال شود و حالا این اتفاق افتاده است.

دسایی در ادامه گفت: این تیم بازیکنان زیادی خریده، اما برای دو فصل آینده کافی نیست. برای تشکیل دادن هسته و بنیان یک تیم نیاز به رهبر است. برای بازگرداندن میلان به روزهای اوج باید به فاکتورهای زیادی توجه شود. باید تلاش کرد تا میلان دوباره میلان بزرگ دهه ۹۰ شود.

ستاره اسبق میلان در پایان گفت: فوتبال با روزهای بازی کردن من تفاوت زیادی دارد. این روزها بازیکنانی مانند انگولو کانته، بلیس متوئیدی، پل پوگبا و ... هستند که همه تکنیکی هستند. پس شکی نیست که فوتبال واقعا پیشرفت کرده است.

آفساید

هافبک پرسپولیس در آزمون بزرگ

سیامک نعمتی در دو راهی مسلمان یا انصاری؟

هافبک خلاق فصل گذشته پیکان اکنون با شرایط ویژه‌ای همراه است و باید بزرگترین تصمیم خود را با پیراهن شماره ۸۸ بگیرد.

سیامک نعمتی به عنوان یکی از خریدهای جالب توجه در نقل و انتقالات به پرسپولیس پیوست و خیلی زود نامش در لیست آسیایی این تیم نیز قرار گرفت تا اعتماد برانکو ایوانکوویچ به این هافبک ریزنقش و تکنیکی مشخص شود. نعمتی که با توجه به قابلیت‌های فنی توانایی حضور در بیشتر پست‌های خط میانی را داراست، اکنون رقبای سرسختی را پیش روی خود می‌بیند. بازیکنانی که در دو فصل اخیر با حضوری ثابت در ترکیب این تیم از جایگاه ویژه‌ای نزد برانکو ایوانکوویچ برخوردار شده و عبور از نام آنها به سخت‌ترین کار ممکن تبدیل می‌شود. فرشاد احمدزاده، کمال کامیابی نیا، محسن مسلمان، بشار رسن، سیامک نعمتی، احمد نوراللهی، وحید امیری، محسن ربیع خواه، حمید طاهرخانی و احسان علوان زاده اکنون به عنوان هافبک‌های شاخص این تیم شناخته می‌شوند. در جمع این بازیکنان فرشاد احمدزاده، کمال کامیابی نیا، محسن مسلمان و وحید امیری حداقل یک فصل موفق و رویایی را در کنار یکدیگر پشت سر گذاشته‌اند. موضوعی که حتی هافبک توانمندی مثل احمد نوراللهی را در آن مقطع به صرافت حضور زودهنگام در خدمت سربازی انداخت تا اینچنین عبور از این نام‌ها غیرممکن تلقی شود. با این حال برانکو در این فصل با تقویت این خط و اضافه کردن سیامک نعمتی و بشار رسن، رقابت در این پست را به بالاترین حد ممکن رسانده است. موضوعی که هم می‌تواند زنگ خطری بزرگ برای بازیکنان ثابت تلقی شود و هم اینکه روحیه رقابت بین دیگر اعضا را مورد سنجش قرار دهد. مهمترین بازیکنی که اکنون برانکو در نقل و انتقالات به جمع تیمش اضافه کرده و تصور می‌شود بتواند از این رقبا عبور کند، سیامک نعمتی است. هافبکی که در فصل گذشته در خط میانی پیکان به مرد شماره یک این تیم تبدیل شده بود و توانست به واسطه همین درخشش نظر پرسپولیس را نیز به خود جلب کند و پیراهن شماره ۸۸ این تیم را از آن خود کند. با این حال نیمکت نشینی در سه بازی ابتدایی فصل در سوپرکاپ و دو بازی لیگ برتر این شرایط خاص را پیش روی این بازیکن قرار داده است که او را در دو وضعیت مشابه با محسن مسلمان در فصل پانزدهم و ساسان انصاری در لیگ شانزدهم قرار داده است. اتفاقی که باید دید در نهایت از او مهندس جدید پرسپولیس شکل خواهد داد یا ستاره تیم سابقش! در ادامه به بررسی شرایط مشابه این بازیکنان در دو فصل اخیر خواهیم‌پرداخت.

محسن مسلمان؛ در آستانه نابودی

هافبک جوان سابق ذوب آهن بعد از نیم فصل ناموفق در فولاد خوزستان در آستانه دوری از سطح اول فوتبال قرار داشت. جایی که تا روزهای پایانی فصل هیچ تیم صاحب نامی، پیشنهادی برای جذب وی ارسال نکرده بود. با این حال از خوش شانسی بزرگ او بود که پرسپولیس به واسطه مشکلات مالی در جذب ستاره‌ها ناکام ماند و بعد از اینکه تلاش آنها برای جذب سیدجلال حسینی و کریم انصاریفرد به نتیجه نرسید برای اینکه هواداران را تقریبا راضی کنند به سراغ ستاره سابق رفتند. بازیکنی که با عملکردی ضعیف در فولاد خوزستان در بدو حضورش به هیچ عنوان مورد استقبال قرار نگرفت. ناآمادگی او در اردوی ترکیه و نیمکت نشینی‌هایش در ابتدای فصل و حواشی رسانه‌ها نیز باعث شده بود تا این بازیکن حتی بارها به فکر جدایی از این تیم در روزهای ابتدایی لیگ بیفتد.

برانکو هم بارها اعلام کرده بود او بازیکن پانزدهم تیمش است! این جمله یعنی اینکه برانکو بعد از ۱۱ بازیکن اصلی و ۳ بازیکن تعویضی در نهایت به نام او فکر خواهد کرد. موضوعی که شایعه جدایی‌اش را بیشتر نیز می‌کرد اما مسلمان در اتفاقی عجیب با تغییر ذهنیتی جالب توجه از یک بازیکن ایستا و کم تحرک به خلاق‌ترین هافبک این تیم تبدیل شد تا به امروز عبور از نامش غیرممکن تلقی شود. یکی از بزرگترین بازگشت‌های تاریخ در جمع بازیکنان پرسپولیس که نام او را از پیام صادقیان احتمالی بعدی این تیم با فاصله زیادی قرار داد. مسلمان در این تیم ماند و در فصل گذشته نیز کاندید برترین بازیکن فصل شد و اکنون نیز با فراموشی روزهای گذشته و ابتدایی حضورش در این تیم، یکی از سردمداران مخالفت با جریان‌های مدیریتی این باشگاه تلقی می‌شود.

ساسان انصاری؛ جدایی برای شکوفایی مجدد

مهاجم موفق فولاد خوزستان در فصل پانزدهم با آماری موفق در گلزنی و پاس گل راهی پرسپولیس شد تا امیدوار به برآورده شدن آرزوی خود با پیراهن شماره ۱۷ این تیم باشد. انصاری روزهای آماده سازی را با پیراهن پرسپولیس پشت سر گذاشت و بعد از دو هفته متوجه شد در دیدگاه تاکتیکی برانکو برای حضور در ترکیب اصلی جایی ندارد. او البته مسیری متفاوت برای عبور از این جریان را پشت سر گذاشت تا امیدوار به حضور در تیم ملی باشد.

اولین پالس مثبت از سوی تیم سابق باعث شد تا او باب مذاکره با برانکو و مسوولان باشگاه برای جدایی زودهنگام از این تیم را بگشاید و در نقل و انتقالات ابتدایی فصل بار دیگر راهی فولاد خوزستان شود و پیراهن عجیب شماره ۳ را برتن کند. انصاری بار دیگر در فولاد نعیم سعداوی شکوفا شد و یکی از برترین ستاره‌های لیگ لقب گرفت و تا روز پایانی برای کسب عنوان آقای گلی با مهدی طارمی جنگید و تنها دو گل برای این عنوان کم آورد. انصاری در فصل هفدهم نیز با پیشنهادات اغواکننده‌ای مواجه شد و در حالی که حضور در اردوی تیم ملی را نیز تجربه کرده بود، راهی سپاهان شد تا در کنار دیگر مربی کروات شاغل در فوتبال ایران به بازی خود ادامه دهد.

نعمتی در دو راهی مسلمان و انصاری

سیامک نعمتی به عنوان یکی از ستاره‌های فصل گذشته لیگ برتر که کاندید عنوان پدیده نیز بود! اکنون به دنبال خودنمایی در ترکیب پرسپولیس است و همانطور که گفته شد با توجه به هماهنگی و موفقیت بالای خط میانی این تیم دشوارترین کار ممکن را پیش روی خود خواهد دید. شماره ۸۸ پرسپولیس البته به زودی با حضور احمد نوراللهی و بشار رسن کار خود را سخت‌تر نیز خواهد دید و باید پرچالش ترین فصل فوتبالی‌اش را تجربه کند.

با این حال پیراهن پرسپولیس و احتمال تجربه موفقیت‌های بزرگتر، او را برای ادامه تلاش برای دستیابی به موفقیت با این تیم وسوسه می‌کند. شرح حال سرنوشت دو بازیکن این تیم می‌تواند بزرگترین راهکار برای موفقیت او در ادامه مسیر فوتبالش باشد. او که با شرایطی بهتر و مثبت‌تر از مسلمان به این تیم آمده، آیا موفق خواهد شد با عبور از این وضعیت به ستاره خط میانی تبدیل شود یا گزینه‌ای همچون ساسان انصاری را انتخاب می‌کند تا با بازگشتی به عقب فرصت بازی بیشتر و چهره شدن از این طریق را پیش روی خود قرار دهد.

همانطور که گفته شد حضور در لیگ قهرمانان آسیا، احتمال موفقیت به همراه این تیم در این تورنمنت و البته لیگ برتر و جام حذفی شاید جاه طلبی او برای موفقیت فردی و حضوری زودهنگام در ترکیب را افزایش دهد. در این مقطع همه چیز به خودش بستگی خواهد داشت.

مکث

پرسپولیس در اندیشه فرار از جریمه‌ها

پول دستیاران ژوزه آماده شد!

مسئولان باشگاه پرسپولیس مبلغ طلب دستیاران سرمربی پیشین خود را آماده کرده‌اند و بزودی با سه طلبکار خود تسویه حساب خواهند کرد.

باشگاه پرسپولیس فرصت اندکی برای پرداخت مطالبات دستیاران مانوئل ژوزه دارد. آنها بایستی حدود ۴۰۰ هزار یورو را طبق حکم دادگاه بین المللی ورزش به کادر فنی اسبق خود پرداخت کنند تا با خطرات احتمالی نظیر کسر امتیاز روبرو نشوند.

از باشگاه پرسپولیس خبر می رسد مدیران این تیم توانستند مقدار زیادی از این پول را از طرق کمک های هواداری و دریافت پول از اسپانسرهای خود و رایزنی با مسئولان سیاسی آماده کنند تا به حساب دستیاران ژوزه واریز کنند. قرار است این مبلغ تا اواسط هفته آینده به طور کامل تهیه شود و بلافاصله، رسید پرداخت آنها را به فیفا ارسال کنند تا مراحل مربوط به این قضیه را پشت سر بگذارند.

بدهی پرسپولیسی ها به دستیاران مانوئل ژوزه در حالی پرداخت می شود که هنوز حکم مربوط به شخص مانوئل ژوزه اعلام نشده است. بدهی کلانی که برای این تیم می‌تواند مشکل ساز شود و مدیران باشگاه را به تکاپوی بیشتری نسبت به گذشته بیندازد تا بتوانند آن را م پرداخت کنند.

بیشتر بدانیم

۵ نشانه‌ای که به اگزما اشاره دارند

اگر پوست شما گاهی اوقات دچار خارش شده و قرمز می شود، ممکن است به اگزما مبتلا باشید.این بیماری پوستی در میان کودکان بسیار شایع است،اما بزرگسالان نیز می توانند به آن مبتلا شوند.

اگزما گاهی اوقات به نام درماتیت آتوپیک نیز شناخته می شود، که شایع‌ترین شکل این بیماری است. در شرایطی که اگزما یکی از شایع‌ترین بیماری های پوستی است، اما تشخیص آن می تواند دشوار باشد. در ادامه با چگونگی تشخیص اگزما بیشتر آشنا می‌شویم.

به محل پوست حساس و خشک توجه داشته باشید

بسیاری از بیماری های پوستی می توانند موجب خشکی، تحریک و حساسیت پوست شوند یا واکنش به یک ماده شوینده یا عطر نیز می تواند چنین شرایطی را ایجاد کند.برای تشخیص این که آیا با اگزما مواجه هستید به محلی که پوست دچار خشکی و تحریک شده است، توجه داشته باشید.اگزما یا درماتیت اتوپیک بیشتر در مناطقی از بدن که خم می شوند، مانند محل خم شدن دست ها، محل خم شدن مچ ها، محل خم شدن گردن، و پشت زانوها شکل می گیرد.

آیا با خارش شدید مواجه هستید؟

خارش شدید یکی از نشانه های شایع اگزما است، اما این شرایط می تواند در نتیجه یک واکنش آلرژیک یا تحریک ناشی از استفاده از یک محصول زیبایی جدید نیز شکل بگیرد. پس از کجا تفاوت آنها را تشخیص دهیم؟ بار دیگر، توجه به محل خارش شدید همانند خشکی و حساسیت پوست اهمیت دارد.بهترین نشانگر شکل گیری خارش پیش یا پس از وجود یک راش است.اگزما به عنوان راشی که دچار خارش است شناخته می شود،زیرا احتمالا پیش از توسعه یک راش با خارش شدید مواجه می شوید.درباره درماتیت تماسی یا دیگر اشکال راش اغلب شرایط برعکس است: راش پیش از این که حالت خارش ایجاد شود، شکل می گیرد.

شکل راش یا تاول ها را بررسی کنید

پوسته پوسته شدن یا شکل گیری تاول ها روی پوست بدن بدون در نظر گرفتن دلیل آن شرایطی ناخوشایند و نگران کننده را ایجاد می کند. هم اگزما و هم درماتیت ها می توانند موجب شکل گیری تاول شوند. عامل تمایز بین آنها شکل و شرایط توزیع تاول ها است.اگر این تاول ها روی مکان هایی مانند سطح دست ها یا پاها و روی یک عضله شکل گرفته اند، احتمالا در نتیجه یک واکنش حساسیت‌زا ایجاد شده اند. اما در اگزما تاول ها بیشتر روی مناطقی از بدن که خم می شوند، پدیدار می شوند. همچنین، شکل تاول ها متفاوت خواهد بود. راش های حاصل از واکنش به یک عامل حساسیت‌زا بیشتر شبیه خطوطی باریک هستند، در شرایطی که تاول های اگزما بیشتر گرد بوده و با هم ادغام می شوند.

آیا از آسم یا تب یونجه نیز رنج می برید؟

مردم اغلب پوست قرمز و ملتهب ناشی از اگزما را با تحریک های پوستی ناشی از تماس با لباس، چمن، یا حیوانات خانگی، و یا آکنه، آلرژی ها، سوریازیس، و دیگر بیماری های پوستی اشباه می گیرند. تفاوت در مدت زمان و الگوی قرمزی و التهاب خواهد بود. با خود این پرسش ها را مطرح کنید که چه مدت زمانی از التهاب و قرمزی پوست می گذرد، آیا برای نخستین بار است که این شرایط شکل گرفته است، همچنین، آیا سابقه خانوادگی ابتلا به آسم و آلرژی دارید، و فردی در خانواده شرایطی مشابه را دارد؟

اگزما بخشی از چیزی است که پزشکان در کنار آسم و تب یونجه به نام سه گانه آتوپیک می شناسند. اگر به یکی از این سه بیماری مبتلا هستید و پوست ملتهب قرمز رنگ در مناطقی از بدن که خم می شوند، وجود دارد، به احتمال زیاد با اگزما مواجه هستید. همچنین، از آنجایی که این بیماری ژنتیکی است، علائمی مشابه با علائمی که در یک کودک دیده می شود، خواهید داشت و مشکلی عود کننده خواهد بود. اما اگر برای نخستین بار است، پوست شما به این شکل واکنش نشان می دهد یا به ندرت این گونه می شود، احتمالا به واسطه یک عامل تحریک کننده و نه اگزما شکل گرفته است.

مناطقی پوسته پوسته که با علائم دیگر همراه هستند

به خاطر داشته باشید که وصله های فلس مانند پوست می توانند در نتیجه بیماری هایی مانند سوریازیس یا درماتیت های تماسی شکل گرفته باشند و یا تنها خشکی پوست در نتیجه آب و هوای خشک یا خشکی هوای خانه عامل آن باشد. اگر در شهری زندگی می کنید که عوامل آلرژی‌زا و آلاینده ها یا استفاده از گرمایش داخلی رایج است، خشکی پوست می تواند به راحتی شکل بگیرد. اما اگر به اگزما مبتلا هستید، این بیماری می تواند عامل اصلی پوسته پوسته شدن پوست باشد. برای بررسی این که آیا با اگزما مواجه هستید یا خیر مناطقی از بدن که خم می شوند، مانند پشت زانوها و آرنج ها را بررسی کنید، اگر با خارش مواجه هستید، مشخص کنید اغلب چه زمانی رخ می دهد و این که آیا به آسم یا تب یونجه مبتلا هستید یا خیر.

عوارض عجیب دندان قروچه

دندان قروچه براکسیسم به معنای ساییدن دندان ها به هم یا فشار دادن دو فک بر روی هم است؛سایش، ترک، شکستگی و لق شدن دندان ها، تحلیل لثه، بی خوابی، زخم یا درد درگونه، گوش درد، شنیدن صدا هنگام باز و بسته کردن فک، سردرد، دردهای عضلانی و گردن دردها ازجمله عوارض دندان قروچه است.

دبیرعلمی ششمین همایش زیبایی انجمن دندانپزشکان عمومی با اشاره به اینکه شیوع دندان قروچه در مردان به شکل سایش و تخریب مشاهده می شود، گفت: دندان های سائیده شده در مردان بیشتر از زنان دیده می شود.

دکتر رامین آغنده اظهار کرد که سردرد یکی ازعوارض دندان قروچه است که این عارضه بیشتر در زنان بروز پیدا می کند و در آنان بیشتر سردرد مشاهده می‌شود.

وی با اشاره به اینکه دندان قروچه و فشار دادن دندان معمولا در شب ها رخ می دهد، گفت: بیمار کاملا نسبت به این موضوع ناآگاه بوده و فقط می تواند علائم و عوارض بیماری را مشاهده کند و معمولا اطرافیان بیمار، موضوع را مطلع می شوند.

این دندانپزشک ادامه داد:خیلی از بیمارن دندان های خود را نمی سایند بلکه به هم فشار می دهند که به آن کلنچینگ گفته می شود. این عمل خیلی سایش ایجاد نمی شود بلکه در این حالت مشکلاتی از جمله شکستگی، ترک و دردهای مفصلی و تخریب مفصل فک برای بیمار ایجاد می شود.

وی به عوارض دندان قروچه اشاره کرد و گفت: سائیدگی ها، ترک ها، شکستگی ها، ناراحتی های لثه، تحلیل های استخونی، دردهای ناحیه مفصل، سردردها، دردهای عضلانی و گردن دردا از جمله عوارض دندان قروچه است.

آرغنده اظهار کرد: لق شدن دندان ها، تحلیل لثه، بی خوابی، زخم یا درد در قسمت گونه، گوش درد، صدا هنگام باز و بسته کردن فک و حساسیت شدید دندان ها می تواند از دیگر عوارض این بیماری باشد.

دبیر علمی ششمین همایش زیبایی انجمن دندانپزشکان عمومی بیان کرد که دندان قروچه عارضه ای مضر دندانی است که از بچگی و جوانی تا سنین میانسالی مشاهده می شود و این بیماری ممکن است در دوران پیری هم ادامه پیدا کند.

آغنده با اشاره به اینکه آمار دقیقی از مبتلایان به این بیماری در کشور وجود ندارد، گفت: براساس تحقیقات انجام شده شیوع این بیماری در جامعه جهانی بین ۴۰ تا ۶۰ درصد عنوان شده است.

وی با اشاره اینکه معمولا افراد با افزایش استرس دچار این عارضه می شوند، بیان کرد: تعدادی از دندان قروچه های ضعیف تر هستند و صدمه کمتر به دندان می زنند و افراد هرازگاهی دچار آن می شوند.

دبیر علمی ششمین همایش زیبایی انجمن دندانپزشکان عمومی افزود: برخی افراد به صورت عادت و مستقل از عامل استرس دچار این بیماری می شوند و این معضل سبب تخریب دندان های آنان می شود.

وی با اشاره به اینکه درمان بیماری از تشخیص صحیح آغاز می شود، بیان کرد: این موضوع مهم صرفا با آگاهی از روش های تشخیصی و تکیه بر معاینه کامل و در صورت نیاز پاراکلینیک محقق می شود. بسیاری از آسیب های وارده به دندان قابل برگشتند و برخی به این راحتی ها درمان نخواهند شد.

آغنده بر تسریع در آغاز درمان این بیماری تاکید کرد و گفت: گاهی موارد درمان این بیماران بسیار ساده بوده و به راحتی امکان پذیر است و گاهی موارد هم با توجه به شدت صدمات وارده، سعی در کنترل درد و عدم پیشرفت بیماری،است.

وی ادامه داد که درمان ها معمولا شامل مداخلات دندانپزشکی، درمان های دارویی، فیزیوتراپی و روان درمانی است. بسیاری از مداخلات دندانپزشکی در این زمینه شامل ساخت و استفاده از وسایل خاص هنگام خواب ، اصلاح تماس دندان ها و در برخی موارد نیاز به تغییراتی در دندان ها برای جبران تخریب ها، است.

**** آموزش مناسب به همکاران پزشک برای تشخیص و کنترل بیماری ارایه نشده است**

وی ادامه داد: باتوجه به اینکه عوارض دندان قروچه می تواند شدید، زیاد و متعدد باشد اما بسیاری از همکاران پزشک آموزش مناسب برای تشخیص و کنترل بیماری را ندیده اند و این موضوع مشکلاتی را برای بیماران به وجود آورده است.

دبیر علمی ششمین همایش زیبایی انجمن دندانپزشکان عمومی تاکید کرد که متاسفانه آگاهی همکاران پزشک ما در این موضوع که چه مقدار از دردها منشا دندانپزشکی دارند، بسیار کم است.

آغنده اظهار کرد: متاسفانه بسیاری از بیماران با وجود سردردها و گردن دردهای شدید با تشخیص بیماری های دیگر مانند میگرن تحت درمان قرار می گیرند و معمولا مداوای آنان نتیجه بخش نبوده یا بیماری به شکل موقت کنترل می شود.

وی برلزوم توجه بیشتر وزارت بهداشت و دانشکده های دندان پزشکی به این علم تاکید کرد و گفت: متاسفانه بیماران بین برخی از متخصصان مانند گوش و حلق و بینی، مغز و اعصاب و طب سوزنی سرگردان هستند.

دبیر علمی ششمین همایش زیبایی انجمن دندانپزشکان عمومی، برلزوم توسعه فعالیت های پژوهشی و تحقیقاتی در حوزه دندان پزشکی تاکید کرد و گفت: دانشکده های دندانپزشکی و مراکز پژوهشی باید به تحقیقات در این زمینه توجه بیشتری داشته باشد تا علاوه بر ارائه راهکارها مناسب علمی، خدمات بهتری به مردم ارائه شود.

**** دندان قروچه در کودکان معمولا بیماری محسوب نمی شود**

آغنده اظهار کرد: دندان قروچه کودکان می تواند، موضوع طبیعی تلقی شود و نیاز به درمان نداشته باشد و معمولا دندان قروچه در آنان به عنوان بیماری محسوب نمی شود.

وی اظهار کرد که این موضوع به عنوان مرحله ای از رشد و تکامل دندان های کودکان در نظر گرفته می شود تا با سائیدن دندان تطابق بین دندان های پایین و بالا انجام گیرد.

آغنده با اشاره به اینکه دندان قروچه در کودکان مقوله کاملا متفاوت با بزرگسالان است، افزود: خیلی وقت ها هنگام رویش دندان ها، این موضوع در بین کودکان رخ می دهد . در صورتی که دندان ها تطبق خوبی نداشته باشند به هم سائیده می شوند تا تطبق بهتری پیدا کنند.

وی یکی دیگر از علت هایی که معمولا در سنین کودکی برای این موضوع مطرح شده را وجود برخی از انواع انگل های روده ای اعلام کرد و گفت: اگر کودکان با مشکل دندان قروچه به دندانپزشکان مراجعه کنند، آنها در ابتداد آزمایش انگلی را برای آنان تجویز می کنند تا در صورت وجود انگل آن را از بین ببرند.

آغنده ادامه داد که دندان قروچه معمولا با کامل شدن رشد دندان های کودک از بین می رود. اگر در سنین بیش از ۱۵ سالگی این عادت مشاهده شود باید آن را به صورت جدی پیگیری کرد و این موضوع احتمالا نیاز به درمان هم دارد.

ششمین همایش زیبایی انجمن دندانپزشکان عمومی ایران ۲۵ تا ۲۷ مرداد در مرکز همایش های هتل المپیک برگزار می شود.

توصیه‌ها و هشدارها

اگر به ریزش موی شدید مبتلا هستید

ریزش بیش از اندازه مو مشکلی شایع است که می تواند هم مردان و هم زنان را در هر سنی تحت تاثیر قرار دهد. ریزش مو زمانی رخ می دهد که پوست سر و فولیکول های مو از برخی تغییرات رنج می برند. این شرایط می تواند در نتیجه یک بیماری یا تغییراتی مشخص در محیط شکل گرفته باشد.

ریزش ۹۰ تا ۱۰۰ تار مو در روز شرایطی طبیعی است. با این وجود، ریزش مو در برخی افراد به اندازه ای زیاد است که به کم پشتی مو منجر شده و خالی شدن قابل مشاهده می شود. مشکل این است که برخی افراد هنگامی که ریزش مو در مراحل اولیه قرار دارد، آن را نادیده گرفته و درباره دلیل شکل گیری این شرایط فکر نمی کنند. بر همین اساس، یافتن دلیل ریزش مو به منظور انتخاب روش درمان مناسب اهمیت زیادی دارد. در ادامه با برخی دلایل ریزش مو بیشتر آشنا می شویم.

کمبودپروتئین

ماده تشکیل دهنده اصلی مو پروتئین است. بر همین اساس، کمبود پروتئین در بدن می تواند تا حدودی مسئول ضعف و ریزش مو باشد. هنگامی که با کمبود پروتئین مواجه هستید، بدن تلاش می کند ذخایر اندک باقی مانده از این ماده را حفظ کند، که این شرایط به توقف رشد و ضعف در مو منجر می شود.

توصیه:

برای حفظ سلامت و کاهش ریزش مو مصرف مواد غذایی زیر را مد نظر قرار دهید: گوشت بدون چربی -دانه های خوراکی - مغزهای خوراکی - میوه های خشک شده - حبوبات - آووکادو - محصولات لبنی - تخم مرغ

استفاده بیش از اندازه از مواد شیمیایی

مواد آرایشی و بهداشتی شیمیایی به طور معمول برای بخشیدن ظاهری جدید به مو و حتی درمان خشکی و موخوره استفاده می شوند. مشکل این است که بسیاری از این محصولات حاوی مواد تشکیل دهنده مضر هستند. در گذر زمان، استفاده بیش از اندازه از آنها موجب آسیب غیر قابل بازگشت به مو شده و در نهایت ریزش مو را به همراه دارد. رنگ های مو، روش هایی که برای سفید کردن مو استفاده می شوند، و برخی شامپوها می توانند موجب ایجاد تغییر هم در مو و هم در پوست سر شوند.

چه کاری باید انجام داد؟

تا حد امکان از ماسک ها و محصولاتی استفاده کنید که از مواد تشکیل دهنده طبیعی تهیه شده‌اند.

بیماری‌های تیروئید

پرکاری تیروئید و همچنین کم کاری تیروئید به واسطه تغییرات هورمونی که تیروئید زمینه ساز آنها است می توانند موجب ریزش مو شوند. این بیماری ها خود را در قالب تغییرات مختلف در بدن بروز می دهند. اگر به این تغییرات رسیدگی نشود، آنها می توانند پیامدهایی جدی و شدید را موجب شوند.

چه کاری باید انجام داد؟

اگر نسبت به این تغییرات مشکوک هستید، با پزشک خود برای انجام آزمایش خون به منظور اندازه گیری آثاری که تیروئید ممکن است روی هورمون های شما داشته باشد، مشورت کنید.

عوامل ارثی و ریزش مو

گاهی اوقات، ریزش مو در نتیجه بیماری یا شرایطی خاص شکل نگرفته است.

خبر بد دشوارتر بودن درمان در این موارد است، زیرا یک مساله ژنتیکی ممکن است زمینه ساز ریزش مو شده باشد. اگر این گونه است، ریزش مو پس از ۲۰ سالگی می تواند شرایط وخیم‌تری پیدا کند.

چه کاری باید انجام داد؟

با یک پزشک برای تشخیص این که آیا عامل ریزش مو ژنتیکی است و این که آیا چنین ژنی را به ارث برده اید مشورت کنید و درباره روش درمانی مناسب برای کاهش آن تصمیم گیری کنید.

کم خونی

کم خونی می تواند در نتیجه کمبود آهن رخ دهد. این ماده معدنی در تولید گلبول های قرمز خون نقشی کلیدی ایفا می کند. ابتلا به کم خونی نشان دهنده عدم وجود هموگلوبین کافی در بدن است و بر همین اساس، انتقال اکسیژن از سلول ها به بدن با دشواری انجام می شود. یکی از اثرات اصلی کم خونی ریزش مو است که در صورت درمان این شرایط، ریزش مو نیز بهبود می یابد.

چه کاری باید انجام داد؟

مصرف مواد غذایی سرشار از آهن را افزایش داده و روش درمانی ارائه شده توسط یک متخصص را دنبال کنید.

سندرم تخمدان پلی کیستیک

برای زنان، برخی شرایط هورمونی وجود دارند که می توانند به ریزش مو منجر شوند. سندرم تخمدان پلی کیستیک یکی از آنها محسوب می شود که عدم تعادل شدید در سطوح هورمونی را موجب می شود. این بیماری پوست سر و مو را نیز ضعیف می کند. فرد مبتلا به این بیماری باید زیر نظر پزشک قرار داشته باشد، زیرا می تواند به ناباروری منجر شود.

چه کاری باید انجام داد؟

با یک پزشک درباره عدم تعادل هورمونی مشورت کنید. روش درمانی مناسب برای تقویت مو و به حداقل رساندن اثرات مخرب این بیماری را دریافت کنید.

استرس

استرس جسمانی و روانی یکی از دلایل شایع ریزش مو محسوب می شود. نادیده گرفتن اثرات آن آسان است، اما واکنش های تولید شده توسط بدن موجب مشکلات دیگر می شوند که نیازمند مراقبت بیشتر هستند.

چه کاری باید انجام داد؟

تمرینات تن آرامی را انجام دهید و تا حد امکان از حضور در محیط های استرس‌زا پرهیز کنید.

فواید خاص گلابی

خوردن گلابی به دلیل افزایش تدریجی قند خون و جلوگیری از نوسان قند خون، از گرسنگی ناگهانی و در نتیجه اضافه وزن جلوگیری می کند. همچنین گلابی به تنظیم کلسترول خون کمک می کند.

در طب چینی گلابی جزء میوه‌های سرد طبقه‌بندی می‌شود و تصور می‌شود که گلابی برای درمان چرک ریه و دفع حرارت و مخاط اضافی و نرم شدن سینه مفید است. گلابی برای مرطوب شدن ریه و گلو و بهبود خشکی عمومی در ناحیه سینه توصیه می‌شود. همچنین از گلابی برای افراد دیابتی، و کمک به رفع یبوست، التهاب و انسداد کیسه صفرا استفاده می‌شود. ضمنا تصور می‌شود که گلابی برای درمان جراحات پوستی نیز مفید است.

گلابی و قدرت مغزی

برخی از تحقیقات نشان می‌دهند که گلابی حاوی ماده معدنی کمیابی به نام برن است که احتمالاً می‌تواند به بهبود فعالیت‌های الکتریکی مغز کمک کند.

گلابی و دیابت

گلابی دارای نمایه گلیسمی پایینی است و برای افراد دیابتی مفید است.

گلابی باعث افزایش شدید سطح قند خون نمی‌شود و برای جذب آن ترشح مقدار کمی انسولین کافی است.

از این رو می‌توان گفت این میوه برای حفظ سطح قند خون در مبتلایان به دیابت وابسته و غیر وابسته به انسولین بسیار مفید است.

گلابی و اضافه وزن

از آنجا که گلابی قند خون را بتدریج افزایش می‌دهد، از افت و خیزهای شدید قند خون و در نتیجه احساس گرسنگی ناگهانی جلوگیری می‌کند.

استفاده از مواد غذایی که نمایه گلیسمی پایینی دارند در رژیم‌های کاهش وزن بسیار مناسب است زیرا جلوگیری از گرسنگی شدید و زود هنگام یکی از مشکلاتی است که باید در رژیم‌های کاهش وزن بر آن غلبه کرد.

نمایه گلیسمی گلابی خام و تازه ۳۶ است که یکی از پایین‌ترین نمایه‌های گلیسمی در بین میوه‌هاست.

از طرفی، الیاف گیاهی موجود در گلابی نیز با پر نگه داشتن معده برای مدت طولانی به جلوگیری از پر خوری و احساس گرسنگی مکرر کمک می کنند.

آگهی ماده ۳ قانون تعیین تکلیف اراضی و ساختمانهای فاقد سند رسمی و مشاعی

هیات حل اختلاف مستقر در اداره ثبت اسناد و املاک منطقه یک قم تصرفات مالکانه مفروزی متقاضیان پرونده های تشکیلی طبق قانون مذکور را براساس گزارش کارشناسان و به استناد مدارک موجود در پرونده به شرح آراء ذیل تایید نموده اند.

۱- رای شماره ۱۳۹۵۶۰۳۳۰۰۰۱۰۲۸۴۶۷مربوط به پرونده کلاسه ۱۳۹۱۱۱۴۴۳۰۰۰۱۰۰۵۵۲۱ خانم فاطمه کمانی نژاد فرزند حجت اله در ششدانگ یکباب ساختمان به مساحت ۷۸/۹۸ مترمربع پلاک شماره ۱۱۲۳۸ اصلی واقع در بخش ۱ حوزه ثبت ملک اداره یک قم مبایعه نامه عادی خریداری مع الواسطه از علی سزاوار .(م الف ۳۴۱۸)

۲- رای شماره ۱۳۹۶۶۰۳۳۰۰۰۱۰۰۱۷۲۷مربوط به پرونده کلاسه ۱۳۹۴۱۱۴۴۳۰۰۰۱۰۰۰۶۳۷ خانم زهرا ترابی فرزند لطفعلی در نیمدانگ مشاع از ششدانگ یکباب ساختمان به مساحت ششدانگ ۱۰۵ مترمربع پلاک شماره ۳۰ فرعی از ۱۰۲۵۰ اصلی واقع در بخش ۱ حوزه ثبت ملک اداره یک قم مبایعه نامه عادی خریداری مع الواسطه از تقی حاج علینقی و محمد روحانی .(م الف ۳۴۲۴)

۳- رای شماره ۱۳۹۶۶۰۳۳۰۰۰۱۰۰۱۷۲۶مربوط به پرونده کلاسه ۱۳۹۴۱۱۴۴۳۰۰۰۱۰۰۰۶۴۷ خانم لطیفه اصفهانیان فرزند رضا در پنج ونیم دانگ مشاع از ششدانگ یکباب ساختمان به مساحت ششدانگ ۱۰۵ مترمربع پلاک شماره ۳۰ فرعی از ۱۰۲۵۰ اصلی واقع در بخش ۱ حوزه ثبت ملک اداره یک قم مبایعه نامه عادی خریداری مع الواسطه از تقی حاج علینقی و محمد روحانی .(م الف ۳۴۲۳)

۴- رای شماره ۱۳۹۶۶۰۳۳۰۰۰۱۰۰۱۵۱۲مربوط به پرونده کلاسه ۱۳۹۵۱۱۴۴۳۰۰۰۱۰۰۰۱۳۹ آقای محمد یزدی پور فرزند علی اکبر در سه دانگ مشاع از ششدانگ یکباب ساختمان به مساحت ششدانگ ۱۰۸/۹۳ مترمربع پلاک شماره ۴۳۶ فرعی از ۱۱۱۳۵ اصلی واقع در بخش ۱ حوزه ثبت ملک اداره یک قم خریداری طی سند مالکیت مشاعی.(م الف ۳۴۳۰)

۵- رای شماره ۱۳۹۶۶۰۳۳۰۰۰۱۰۰۱۵۱۴مربوط به پرونده کلاسه ۱۳۹۵۱۱۴۴۳۰۰۰۱۰۰۰۱۴۰ خانم سعدیه یزدی نیا فرزند محمد در سه دانگ مشاع از ششدانگ یکباب ساختمان به مساحت ششدانگ ۱۰۸/۹۳ مترمربع پلاک شماره ۴۳۶ فرعی از ۱۱۱۳۵ اصلی واقع در بخش ۱ حوزه ثبت ملک اداره یک قم خریداری طی سند مالکیت مشاعی.(م الف ۳۴۳۱)

۶- رای شماره ۱۳۹۶۶۰۳۳۰۰۰۱۰۰۱۵۵۹مربوط به پرونده کلاسه ۱۳۹۴۱۱۴۴۳۰۰۰۱۰۰۱۱۴۹ آقای علیرضا پنجه فرزند ابوالفضل در ششدانگ یکباب ساختمان به مساحت ۱۵۷/۵۰ مترمربع پلاک شماره ۲ فرعی از ۱۱۱۵۲ اصلی واقع در بخش ۱ حوزه ثبت ملک اداره یک قم خریداری طی سند رسمی .(م الف ۳۴۲۳)

۷- رای شماره ۱۳۹۶۶۰۳۳۰۰۰۱۰۰۵۱۰۳مربوط به پرونده کلاسه ۱۳۹۴۱۱۴۴۳۰۰۰۲۰۰۰۳۲۷ آقای ابراهیم معصومی فرزند علی اصغر در ششدانگ یکباب ساختمان به مساحت ۸۶ مترمربع پلاک شماره ۱۱۰۰۴ اصلی واقع در بخش ۱ حوزه ثبت ملک اداره یک قم مبایعه نامه عادی خریداری مع الواسطه از وراث سیدمحمد ضیاء پیش بین .(م الف ۳۴۰۵)

۸- رای شماره ۱۳۹۵۶۰۳۳۰۰۰۱۰۰۴۱۱۱مربوط به پرونده کلاسه ۱۳۹۱۱۱۴۴۳۰۰۰۱۰۰۲۷۶۵ خانم مریم فرجی فرزند حسین در سه دانگ مشاع از ششدانگ یکباب ساختمان به مساحت ششدانگ ۲۴۹/۷۰ مترمربع پلاک شماره ۱۰۶۳۳ اصلی واقع در بخش ۱ حوزه ثبت ملک اداره یک قم خریداری طی سند رسمی .(م الف ۳۴۴۱)

۹- رای شماره ۱۳۹۵۶۰۳۳۰۰۰۱۰۰۴۱۱۲مربوط به پرونده کلاسه ۱۳۹۱۱۱۴۴۳۰۰۰۱۰۰۲۷۶۶ آقای محسن دهقان فرزند غلامحسین در سه دانگ مشاع از ششدانگ یکباب ساختمان به مساحت ششدانگ ۲۴۹/۷۰ مترمربع پلاک شماره ۱۰۶۳۳ اصلی واقع در بخش ۱ حوزه ثبت ملک اداره یک قم خریداری طی سند رسمی. (م الف ۳۴۴۰)

۱۰- رای شماره ۱۳۹۶۶۰۳۳۰۰۰۱۰۰۴۰۴۲مربوط به پرونده کلاسه ۱۳۹۵۱۱۴۴۳۰۰۰۱۰۰۰۶۰۴ خانم فاطمه سادات میره ای فرزند محمد در ششدانگ یکباب ساختمان به مساحت ۷۱/۶۶ مترمربع پلاک شماره ۴۱۶۷ اصلی واقع در بخش ۱ حوزه ثبت ملک اداره یک قم مبایعه نامه عادی خریداری از وراث سیدمحمد میره .(م الف ۳۴۴۷)

۱۱- رای شماره ۱۳۹۶۶۰۳۳۰۰۰۱۰۰۴۳۵۹مربوط به پرونده کلاسه ۱۳۹۱۱۱۴۴۳۰۰۰۱۰۰۴۲۹۸ آقای مجید قاسمی فرزند کریم در سه دانگ مشاع از ششدانگ یکباب ساختمان به مساحت ششدانگ ۸۹/۸۰ مترمربع پلاک شماره ۱۰۴۳۷ اصلی واقع در بخش ۱ حوزه ثبت ملک اداره یک قم مبایعه نامه عادی خریداری مع الواسطه از صغری و شمسی نظری وراث عباس نظری .(م الف ۳۴۴۵)

۱۲- رای شماره ۱۳۹۶۶۰۳۳۰۰۰۱۰۰۴۳۶۰مربوط به پرونده کلاسه ۱۳۹۱۱۱۴۴۳۰۰۰۱۰۰۴۹۲۷ خانم فاطمه متقی زاده فرزند کریم در سه دانگ مشاع از ششدانگ یکباب ساختمان به مساحت ششدانگ ۸۹/۸۰ مترمربع پلاک شماره ۱۰۴۳۷ اصلی واقع در بخش ۱ حوزه ثبت ملک اداره یک قم مبایعه نامه عادی خریداری مع الواسطه از صغری و شمسی نظری وراث عباس نظری .(م الف ۳۴۴۴)

۱۳- رای شماره ۱۳۹۶۶۰۳۳۰۰۰۱۰۰۴۷۹۳مربوط به پرونده کلاسه ۱۳۹۵۱۱۴۴۳۰۰۰۱۰۰۱۲۰۰ آقای مجتبی کاشی فرزند حسین علی در ششدانگ یکباب ساختمان به مساحت ۵۰ مترمربع پلاک شماره ۱۰۸۵۴/۱/۳۴ اصلی واقع در بخش ۱ حوزه ثبت ملک اداره یک قم خریداری طی سند مالکیت مشاعی .(م الف ۳۴۴۲)

۱۴- رای شماره ۱۳۹۶۶۰۳۳۰۰۰۱۰۰۲۱۲۹مربوط به پرونده کلاسه ۱۳۹۴۱۱۴۴۳۰۰۰۱۰۰۰۵۰۰ آقای ابوالفضل جمالی فرزند رضا در ششدانگ یکباب ساختمان به مساحت ۱۰۰۰ مترمربع پلاک شماره ۵۴۰ فرعی از ۱ اصلی واقع در بخش ۴ حوزه ثبت ملک اداره یک قم خریداری طی سند مالکیت مشاعی .(م الف ۳۴۶۴)

۱۵- رای شماره ۱۳۹۶۶۰۳۳۰۰۰۱۰۰۴۹۱۶مربوط به پرونده کلاسه ۱۳۹۱۱۱۴۴۳۰۰۰۱۰۰۸۳۸۵ آقای نصرت اله زند فرزند نور علی در ششدانگ یکباب ساختمان به مساحت ۱۰۹ مترمربع پلاک ۲۸۰/۲۲۴/۲۲۵ اصلی واقع در بخش ۵ حوزه ثبت ملک اداره یک قم مبایعه نامه عادی خریداری مع الواسطه از علی اکبر خادم .(م الف ۳۴۶۱)

۱۶- رای شماره ۱۳۹۶۶۰۳۳۰۰۰۱۰۰۱۶۸۱مربوط به پرونده کلاسه ۱۳۹۲۱۱۴۴۳۰۰۰۱۰۰۱۸۴۹ آقای حسین صادقی فرزند عیاز در ششدانگ یکباب ساختمان به مساحت ۹۹/۶۰ مترمربع پلاک شماره ۱۱۰۰۶ اصلی واقع در بخش ۱ حوزه ثبت ملک اداره یک قم مبایعه نامه عادی خریداری مع الواسطه از اصغر اژدر .(م الف ۳۴۷۰)

۱۷- رای شماره ۱۳۹۶۶۰۳۳۰۰۰۱۰۰۶۹۷۳مربوط به پرونده کلاسه ۱۳۹۶۱۱۴۴۳۰۰۰۱۰۰۰۴۵۱ آقای سیدمحسن روحانی فرزند سیدحسین در ششدانگ یکباب ساختمان به مساحت ۸۲/۵۰ مترمربع پلاک شماره ۱۰۸۷۵ اصلی واقع در بخش ۱ حوزه ثبت ملک اداره یک قم خریداری طی سند رسمی .(م الف ۳۴۹۵)

مورد تایید قرار گرفته و از آنجائیکه مقرر گردیده است پس از نشر آگهی و انقضاء موعد مقرر سند مالکیت رسمی صادر گردد با توجه به عدم دسترسی به مالکین مشاعی مراتب در دو نوبت به فاصله ۱۵ روز آگهی تا چنانچه اشخاص ذینفع اعتراضی داشته باشند ظرف مدت ۲ ماه از تاریخ انتشار آگهی نوبت اول اعتراض خود را به اداره ثبت اسناد منطقه یک قم تسلیم و رسید آن را اخذ و ظرف مدت یکماه پس از تسلیم اعتراض به اداره ثبت به دادگاه مراجعه و دادخواست خود را به مرجع قضائی تقدیم و گواهی آنرا به این اداره تحویل نمایند لازم به توضیح است که صدور سند بر اساس قانون مذکور مانع از مراجعه متضرر به دادگاه نخواهد بود.

تاریخ انتشار اول: ۱۳۹۶/۰۵/۰۳ - تاریخ انتشار دوم: ۱۳۹۶/۰۵/۱۸

محمدرضا ادیبان-رئیس ثبت اسناد منطقه یک قم

آگهی ماده ۳ قانون تعیین تکلیف اراضی و ساختمانهای فاقد سند رسمی و مشاعی

هیات حل اختلاف مستقر در اداره ثبت اسناد و املاک منطقه دو قم تصرفات مالکانه مفروزی متقاضیان پرونده های تشکیلی طبق قانون مذکور را براساس گزارش کارشناسان و به استناد مدارک موجود در پرونده به شرح آراء ذیل تایید نموده اند.

۱- رای شماره ۱۳۹۶۶۰۳۳۰۰۰۲۰۱۰۳۴۱ مربوط به پرونده کلاسه ۱۳۹۳۱۱۴۴۳۰۰۰۲۰۰۰۴۲۳ آقای سید عباس سجادی نژاد فرزند علی اصغر در قسمتی از ششدانگ قطعه زمین که در آن احداث بنا شده به مساحت ۱۵۱/۸۹ مترمربع پلاک شماره فرعی از ۲۵۸۲ اصلی واقع در قم بخش حوزه ثبت ملک اداره دو قم خریداری طی سند رسمی سند مالکیت مشاعی.(م الف ۳۴۱۲)

۲- رای شماره ۱۳۹۶۶۰۳۳۰۰۰۲۰۱۰۱۰۹ مربوط به پرونده کلاسه ۱۳۹۱۱۱۴۴۳۰۰۰۲۰۱۰۰۲۰ آقای علی محمدی فرزند صفرعلی در قسمتی از ششدانگ قطعه زمین که در آن احداث بنا شده به مساحت ۶۱/۵۰ مترمربع پلاک شماره ۱۹ فرعی از ۱۹۴۳ اصلی واقع در قم بخش حوزه ثبت ملک اداره دو قم خریداری طی سند رسمی سند مالکیت مشاعی.(م الف ۳۴۲۷)

۳- رای شماره ۱۳۹۶۶۰۳۳۰۰۰۲۰۱۰۱۴۸ مربوط به پرونده کلاسه ۱۳۹۱۱۱۴۴۳۰۰۰۲۰۰۰۶۵۲ آقای محمد سلیمی فرزند عبدالله در قسمتی از ششدانگ قطعه زمین که در آن احداث بنا شده به مساحت ۱۶۵/۷۲ مترمربع پلاک شماره فرعی از ۱۸۴۳ اصلی واقع در قم بخش حوزه ثبت ملک اداره دو قم مبایعه نامه عادی مع الواسطه از سید حسین شریفی و مصطفی و ابوالفضل شریفی فرزندان سیدرضا فرزند سید حسین شریفی.(م الف ۳۴۲۹)

۴- رای شماره ۱۳۹۶۶۰۳۳۰۰۰۲۰۰۷۷۷۴ مربوط به پرونده کلاسه ۱۳۹۳۱۱۴۴۳۰۰۰۲۰۱۱۶۲۷ آقای ابوالفتح خورشیدی فرزند علی حسین در قسمتی از ششدانگ قطعه زمین که در آن احداث بنا شده به مساحت ۹۰/۲۸ مترمربع پلاک شماره فرعی از ۲۳۲۳ اصلی واقع در قم بخش حوزه ثبت ملک اداره دو قم مبایعه نامه عادی مع الواسطه از بتول زند فرزند کبری هندیانی ورثه محمدرضا هندیانی.(م الف ۳۴۳۰)

۵- رای شماره ۱۳۹۶۶۰۳۳۰۰۰۲۰۰۷۱۵۸ مربوط به پرونده کلاسه ۱۳۹۳۱۱۴۴۳۰۰۰۲۰۰۰۰۸۲ خانم زهرا شفیعی فرزند شاهپور در قسمتی از ششدانگ سه دانگ مشاع از ششدانگ به مساحت ۶۳ مترمربع پلاک شماره ۳۳ فرعی از ۱۵۷۱ اصلی واقع در قم بخش حوزه ثبت ملک اداره دو قم خریداری طی سند رسمی سند مالکیت مشاعی.(م الف ۳۳۴۴)

۶- رای شماره ۱۳۹۶۶۰۳۳۰۰۰۲۰۰۳۴۸۶ مربوط به پرونده کلاسه ۱۳۹۱۱۱۴۴۳۰۰۰۲۰۰۱۱۵۲ آقای محرم پور عباسی فرزند موسی در قسمتی از ششدانگ قطعه زمین که در آن احداث بنا شده به مساحت ۱۲۶ مترمربع پلاک شماره ۱ فرعی از ۲۱۶۷ اصلی واقع در قم بخش حوزه ثبت ملک اداره دو قم مبایعه نامه عادی مع الواسطه از علی و معصومه و حبیب اله و ولی ورثه اشرف میرئی.(م الف ۳۴۳۶)

۷- رای شماره ۱۳۹۶۶۰۳۳۰۰۰۲۰۱۰۱۱۷ مربوط به پرونده کلاسه ۱۳۹۱۱۱۴۴۳۰۰۰۲۰۰۲۴۳۸ آقای بهارعلی جعفری آزاد فرزند احمد در قسمتی از ششدانگ قطعه زمین که در آن احداث بنا شده به مساحت ۴۳ مترمربع پلاک شماره ۱۹۹فرعی از ۱۹۴۷ اصلی واقع در قم بخش حوزه ثبت ملک اداره دو قم خریداری طی سند رسمی سند مالکیت مشاعی.(م الف ۳۴۴۸)

۸- رای شماره ۱۳۹۶۶۰۳۳۰۰۰۲۰۰۹۰۲۸ مربوط به پرونده کلاسه ۱۳۹۱۱۱۴۴۳۰۰۰۲۰۱۰۸۵۷ آقای عبداله وفا فرزند عباداله در قسمتی از ششدانگ قطعه زمین که در آن احداث بنا شده به مساحت ۱۱۹/۴۸ مترمربع پلاک شماره ۱۷۵۵ اصلی واقع در قم بخش حوزه ثبت ملک اداره دو قم مبایعه نامه عادی خریداری مع الواسطه از آقای ابراهیم علی یاری.(م الف ۳۴۴۳)

۹- رای شماره ۱۳۹۶۶۰۳۳۰۰۰۲۰۰۴۹۴۸ مربوط به پرونده کلاسه ۱۳۹۱۱۱۴۴۳۰۰۰۲۰۰۸۹۲۸ آقای عباس صفری فرزند حسن در قسمتی از ششدانگ قطعه زمین که در آن احداث بنا شده به مساحت ۱۴۰ مترمربع پلاک شماره فرعی از ۲۳۰۰ اصلی واقع در قم بخش حوزه ثبت ملک اداره دو قم خریداری طی سند رسمی سند مالکیت مشاعی.(م الف ۳۴۴۱)

۱۰- رای شماره ۱۳۹۶۶۰۳۳۰۰۰۲۰۰۸۲۰۴ مربوط به پرونده کلاسه ۱۳۹۱۱۱۴۴۳۰۰۰۲۰۰۹۲۶۰ آقای رجبعلی محبی فرزند عباسعلی در قسمتی از ششدانگ قطعه زمین که در آن احداث بنا شده به مساحت ۱۲۰ مترمربع پلاک شماره فرعی از ۱۹۷۸ اصلی واقع در قم بخش حوزه ثبت ملک اداره دو قم مبایعه نامه عادی مع الواسطه از محرمعلی و قربان راستگو مالکین رسمی.(م الف ۳۴۵۸)

۱۱- رای شماره ۱۳۹۶۶۰۳۳۰۰۰۲۰۰۶۹۷۷ مربوط به پرونده کلاسه ۱۳۹۱۱۱۴۴۳۰۰۰۲۰۰۵۳۶۱ آقای بخشعلی نوروزی قلعه جوقی فرزند قیاسعلی در قسمتی از ششدانگ قطعه زمین که در آن احداث بنا شده به مساحت ۱۲۳/۶۰ مترمربع پلاک شماره فرعی از ۱۸۴۹ اصلی واقع در قم بخش حوزه ثبت ملک اداره دو قم مبایعه نامه عادی مع الواسطه از سید قاسم میره ائی .(م الف ۳۴۶۰)

۱۲- رای شماره ۱۳۹۶۶۰۳۳۰۰۰۲۰۰۶۹۵۳ مربوط به پرونده کلاسه ۱۳۹۱۱۱۴۴۳۰۰۰۲۰۰۹۱۲۴ آقای علی نعیمی فرزند سیف اله در قسمتی از ششدانگ قطعه زمین که در آن احداث بنا شده به مساحت ۱۲۰ مترمربع پلاک شماره فرعی از ۱۷۵۳ اصلی واقع در قم بخش حوزه ثبت ملک اداره دو قم مبایعه نامه عادی مع الواسطه از ولی همائی اکمل.(م الف ۳۴۸۵)

۱۳- رای شماره ۱۳۹۶۶۰۳۳۰۰۰۲۰۱۰۳۱۸ مربوط به پرونده کلاسه ۱۳۹۱۱۱۴۴۳۰۰۰۲۰۰۹۸۲۶ آقای داود کریمی فرزند اباذر در قسمتی از ششدانگ قطعه زمین که در آن احداث بنا شده به مساحت ۱۲۴/۸۳ مترمربع پلاک شماره ۷/۱۷ فرعی از ۲۳۱۹ اصلی واقع در قم بخش حوزه ثبت ملک اداره دو قم مبایعه نامه عادی مع الواسطه از عطاء اله حاجیلو .(م الف ۳۴۷۶)

۱۴- رای شماره ۱۳۹۶۶۰۳۳۰۰۰۲۰۱۰۲۷۸ مربوط به پرونده کلاسه ۱۳۹۱۱۱۴۴۳۰۰۰۲۰۱۱۰۳۵ آقای محمدعلی ابراهیمی فرزند سلیم در قسمتی از ششدانگ قطعه زمین که در آن احداث بنا شده به مساحت ۱۱۲/۷۰ مترمربع پلاک شماره ۲۱۶/۲۴۵ فرعی از ۱۸۸۷ اصلی واقع در قم بخش حوزه ثبت ملک اداره دو قم خریداری طی سند رسمی سند مالکیت مشاعی.(م الف ۳۴۷۲)

۱۵- رای شماره ۱۳۹۶۶۰۳۳۰۰۰۲۰۰۶۶۰۰ مربوط به پرونده کلاسه ۱۳۹۵۱۱۴۴۳۰۰۰۲۰۰۰۶۱۲ آقای محسن محققی فرزند علی در قسمتی از ششدانگ قطعه زمین که در آن احداث بنا شده به مساحت ۴۹/۲۱ مترمربع پلاک شماره ۶/۴۵۳ فرعی از ۲۳۰۲ اصلی واقع در قم بخش حوزه ثبت ملک اداره دو قم خریداری طی سند رسمی سند مالکیت مشاعی.(م الف ۳۴۸۹)

۱۶- رای شماره ۱۳۹۶۶۰۳۳۰۰۰۲۰۱۲۲۲۰ مربوط به پرونده کلاسه ۱۳۹۱۱۱۴۴۳۰۰۰۲۰۰۹۴۲۳ آقای حبیب اله سلیمانی آرام فرزند سبزعلی در قسمتی از ششدانگ قطعه زمین که در آن احداث بنا شده به مساحت ۱۴۴ مترمربع پلاک شماره فرعی از ۱۹۷۵ اصلی واقع در قم بخش حوزه ثبت ملک اداره دو قم مبایعه نامه عادی مع الواسطه از مهدی شاکری.(م الف ۳۴۹۹)

مورد تایید قرار گرفته و از آنجائیکه مقرر گردیده است پس از نشر آگهی و انقضاء موعد مقرر سند مالکیت رسمی صادر گردد با توجه به عدم دسترسی به مالکین مشاعی مراتب در دو نوبت به فاصله ۱۵ روز آگهی تا چنانچه اشخاص ذینفع اعتراضی داشته باشند ظرف مدت ۲ ماه از تاریخ انتشار آگهی نوبت اول اعتراض خود را به اداره ثبت اسناد منطقه ی دو قم تسلیم و رسید آن را اخذ و ظرف مدت یکماه پس از تسلیم اعتراض به اداره ثبت به دادگاه مراجعه و دادخواست خود را به مرجع قضائی تقدیم و گواهی آنرا به این اداره تحویل نمایند لازم به توضیح است که صدور سند بر اساس قانون مذکور مانع از مراجعه متضرر به دادگاه نخواهد بود.

تاریخ انتشار اول: ۱۳۹۶/۰۵/۰۳

تاریخ انتشار دوم: ۱۳۹۶/۰۵/۱۸

مرتضی نورانی آرانی- رئیس ثبت اسناد منطقه دو قم

ایران
چهارشنبه – هجدهم مردادماه ۱۳۹۶ – سال بیستم – شماره ۴۳۴۶

برای طراحی کاراکترها خلاقیت وجود نداشته است

«پنچری» سریال موفق ناکام؟

احمدرنجبر

سریال های طنز معمولا با اقبال بیشتری از سوی بیننده مواجه می شوند؛ نیاز به تشریح چرایی آن نیست. منتها یك اصل ثابت شده وجود دارد که مخاطب هر سریالی را نمی پسندد و مثل چند دهه پیش با هر اثری همراه نمی شود. سطح سلیقه ها بالا آمده و کار کمدی سازها سخت تر شده است. یکی از دلایل مهم که جز معدودی، مابقی سریال های طنز در سال های اخیر موج ایجاد نکرده اند، را باید در همین نکته جست و جو کرد. برزو نیك نژاد با علم به سخت پسندی مردم سراغ «پنچری» رفته ولی متاسفانه تلاشش بعد از بیست و شش قسمت ، به بار ننشسته. پخش سریال او روزی از شبکه سه شروع شد که سریال طنز جدیدی روی آنتن نبود و شانس یکه تازی داشت. «پنچری» اما برغم داشتن مخاطب ثابت، جزو سریال های کمدی موفق دسته بندی نمی شود و به دلایل متعدد نامش سر زبان ها نیفتاده. در این گزارش دلایل ناکامی «پنچری» و به عبارت دیگر ضعف هایی که ناکامی سریال را باعث شده مرور کرده ایم.

کارگردان

عامل اصلی موفقیت یا ناکامی هر اثر نمایشی کارگردان آن است. برزو نیك نژاد جزو سریال سازهایی است که پیش از کارگردانی تجربه نویسندگی داشته و چند فیلم سینمایی ساخته. پس حالا می توان عیار او را سنجید و خوب یا بد«پنچری»را به پای او گذاشت. نیك نژاد فیلمنامه سریال های«دودکش» و «روزهای بد بدر» را نوشته و فیلم های «ناخواسته» و «زاپاس» را کارگردانی کرده است. در این میان «دودکش» و «زاپاس» جزو کارهای قابل دفاع او بحساب می آیند. «درسرهای عظیم ۱ و ۲» و «قرعه» سریال هایی است که پیش از «پنچری» در مقام کارگردان ساخته که سری اول «درسرهای عظیم» چند پله بالاتر از دیگر سریال های او قرار می گیرد. برزو نیك نژاد در مجموع کارگردان متوسطی است که سعی کرده در خلق موقعیت های کمدی به تعریفی منحصر بفرد برسد اما «همیشه» موفق نبوده. تلاش او در «دردسرهای عظیم ۱» و «زاپاس» جواب داده و در مابقی نه. سری دوم «دردسرهای عظیم» به دلیل تکراری بودن و عدم برخورداری از خلاقیت موفقیت فصل قبل را بدست نیاورد و «قرعه» از ابتدا مورد پسند قاطبه مخاطبان قرار نگرفت.

قصه

برزو نیك نژاد در نگارش فیلمنامه همکاری داشته و «پنچری» راهمراه علیرضا کاظمی پور و سعید جلالی نوشته است. پس سهم او از خوب یا بد بودن این سریال محدود به کارگردانی نمی شود و مقصر بخشی از ضعیف بودن قصه نیز هست. «پنچری»در قسمت های اول بلاتکلیف بود و قصه ای منسجم نداشت. محور داستان بر مقدمات ازدواج کارکتر یوسف تیموری ، سولماز غنی و موانع ازدواج رضا داود نژاد و زهر فکور صبور می گذشت. کمی بعد پای دیگر شخصیت ها از جمله شهره سلطانی به داستان باز شد که قصد تعطیلی شرکت پدرش را دارد و حسابدار آن یعنی یوسف تیموری دنبال نقشه برای جلوگیری از این اتفاق است. همچنان داستان موش و گربه وار ادامه دارد و گره ها باز نمی شود. چندی پیشتهیه کننده سریال به انتقاد هفت صبح این طور پاسخ داده بود:«اساسا این سریال موقعیت محور است و بر اساس داستانك ها پیش می رود.» اگر موقعیت ها قدرت ایجاد خنده داشتند می شد برهان مهام را پذیرفت اما داستان بر روایت چند اتفاق بنا نهاده شده وگرفتار دور تسلسل شده و پیش نمی رود. در نتیجه مخاطب با اشتیاق آن را دنبال نمی کند.

شوخی ها

سریال «پنچری» طنز است و طبعا باید برای ایجاد خنده از موقعیت های کمیك و دیالوگ های طنز بهره ببرد. سریال اتفاقا به اندازه کافی از این دو فاکتور برخوردار است اما چه می شود که به کارش نیامده؟ دلیل اصلی بکر نبودن شوخی ها و موقعیت ها است. نویسندگان و کارگردان روی شوخی های کلامی بیش از حد مانور داده اند بدون آن که دست به خلاقیت بزنند. مثلا کاراکتر مهران غفوریان و اشکان اشتیاق علاقه زیادی به جمله های معروف که نمونه اش را در فضای مجازی و روی کامیون ها می بینیم،دارند. و مدام تکرار می شود این جمله کجا نوشته شده بود؟ بازی با کلمات دیگر ابزار ایجاد شوخی است که بعد از چند قسمت خاصیت خود را از دست داد. موقعیت ها نیز کارکرد قدرتمندی برای خلق لحظات ناب کمدی ندارند؛ چند بار می توان به شرایط قادر که عمو توی ذوق او می زند، خندید؟ تا کجا پرخاشگری و شوخی همزمان مریم سعادت جذابیت دارد؟ موقعیت ها در قسمت های ابتدایی کشش داشتند و امید می رفت تقویت شوند ولی رنگ تکرار گرفت.

کاراکترهای کلیشه‌ای

این باکس ارتباط تماتیك با باکس قبلی و بعدی دارد. یعنی همان طور که شوخی های کلامی و موقعیت تکراری هستند، کاراکترهای «پنچری»هم بر اساس الگوی آشنا طراحی شده اند. البته اگر کارگردان استفاده بهینه ای از آن ها می کرد حالا به عنوان پاشنه آشیل از آن یاد نمی کردیم و این استفاده کلیشه با داستانی متفاوت نتیجه بهتری بدست می داد. حمید لولایی (عمو پرویز) به نوعی یادآور خشایار «زیر آسمان شهر» است؛ او همان خساست و رفتارهای دوگانه و اغراق شده را دارد. اکت های این چنینی رضا داودنژاد را ابتدا در «پشت کنکوری ها» دیده بودیم. رفتارهای غلامرضا نیکخواه ذهن را به سمت سریال های طنز مهران مدیری و نیز سریال «بزنگاه» می برد. به مریم سعادت سال ها است نقش زن های قلدر مآب و غرغرو داده می شود حال که استعداد این بازیگر فرارتر از چنین کلیشه هایی است. شرط انصاف نیست به بازی متفاوت یوسف تیموری اشاره نکنیم. کاراکتر حمید نشانی از اکت های همیشگی این بازیگر ندارد و همین برگ برنده کارنامه او سریال «پنچری» شده است.

بازیگران کلیشه‌ای

وقتی برای طراحی کاراکترها خلاقیت وجود نداشته باشد، انتخاب بازیگر هم کار چندان سختی نیست. در حالی که کارگردان می توانست برای شخصیت های آشنا، بازیگرانی گزینش کند که پیش تر تجربه بازی در چنین نقش هایی نداشته باشند. در باکس قبل به برخی اشاره کردیم و گفتیم کجاها شخصیت های شان را دیده ایم. به این جمع می توان مهران غفوریان را اضافه کرد که کلی فیلم و سریال بازی کرده در نقش آدم های خالی بند و آسمان جل. او در نقش جمشید«پنچری» علاوه بر الگوهای پیشین، بخشی از اکت های مورد استفاده در استندآپ هایش «خندوانه» را به خدمت گرفته و کاراکتر را بیش از پیش کاریکاتوری کرده. زهر فکور صبور از سریال«روزگار جوانی» نقش دختری دم بخت بازی می کند و در«پنچری» هم. چشم مان را نبسته ایم تا خوبی سریال را نبینیم اما ایده مرکزی سریال به خاطر عواملی که ذکرش رفت، مانع از موفقیت «پنچری» شده. کارگردان خواسته فضایی فانتزی خلق کند و در دل این اتمسر هم بخنداند و حرف های مهم بزند.متاسفانه این تلاش ثمر نداده و با سریال ناموفقی روبرو هستیم.

طبیعت گردی، جسم و ذهن ما را شارژ می کند!

گشت و گذاردر طبیعت خواص و فواید زیادی دارد که شاید از آنها خبر نداشته باشید تعدادی از این دلایل را برایتان آورده ایم

دورشدن از ابزار فناوری

شاید باورتان نشود، هنگام تحقیقات من به مطالب جالبی برخوردم که متوجه شدم یک پارک رفتن ساده، قدم‌زدن روی سبزه‌ها و لب رودخانه و تماشای غروب خورشید از روی یک تپه خاکی، چقدر بر سلامت روح و روان ما تأثیر دارد. یکی از ساده‌ترین اثراتش این است که ما چندساعتی از ابزار فناوری و اثرات مخربش دور می‌مانیم. خیلی از ما عادت کردیم شب و روز با امواج و ابزار تکنولوژی سر کنیم. بعضی از ما که انگار معتاد شده‌ایم. همه ما گاهی نیاز داریم برای مدت‌زمان کوتاهی هم که شده با فناوری قطع ارتباط کرده و با دیگران و محیط دوروبرمان بیشتر ارتباط برقرار کنیم؛ فعالیت‌های که در فضای آزاد انجام می‌دهیم، یک سفر جاده‌ای یا اردوی یک‌روزه، گذراندن چند ساعت با پیاده‌روی در جنگل، قدم‌زدن در ساحل و گوش‌دادن به صدای امواج، باعث می‌شود از لحظات لذت ببریم، احساس شادی و نشاط کنیم و کلا حال و هوای‌مان را عوض کنیم.

رهایی از استرس‌زندگی ماشینی امروز باعث شده خیلی از آدم‌ها در هر سن و سالی که باشند، هر روز در شرایطی قرار بگیرند که مقداری استرس و فشار به آن‌ها وارد شود. استرس بالا، تأثیر منفی زیادی بر سلامتی ما می‌گذارد. درواقع استرس منجر به بسیاری از بیماری‌ها می‌شود. شناخت و کشف روش‌های صحیح کنترل استرس و اجتناب از بیماری در جسم و روان شما بسیار حائز اهمیت است. روان‌شناس‌ها می‌گویند ارتباط با طبیعت بهترین راه کم‌کردن استرس نگرانی و افسردگی است. باید روی سلامتی خود تمرکز کنید و هیچ‌چیزی بهتر از این نیست که وقتی استرس دارید، با طبیعت ارتباط برقرار کنید. اردو رفتن، ورزش در فضای باز و برقراری ارتباط با دیگران می‌تواند سطح استرس، نگرانی و افسردگی ما را کاهش بدهد.

جنب‌وجوش‌بیشتر

یکی دیگر از اثرات طبیعت‌گردی این است که ما را به تحرک بیشتر وادار می‌کند. تحرک‌داشتن و انجام فعالیت‌های فیزیکی، کلید بهبود وضعیت روانی و سلامت است؛ چون روان ما را آزاد می‌کند و به ما احساس نشاط می‌دهد. تحرک فیزیکی باعث سوختن کالری می‌شود و به ما احساس سرزندگی می‌دهد. دویدن آرام در ساحل، پیاده‌روی پی‌درپی در جنگل، توپ‌بازی در پارک، شنا در رودخانه همه از فعالیت‌هایی است که علاوه‌بر روح و روان برای سلامت جسم‌مان هم مفید است.

پاکسازی ریه و مغز با تنفس هوای پاک

یکی دیگر از آثار خوب طبیعت‌گردی تنفس در هوای تمیز است. زندگی شهری در بین دود و دم بیماری‌های زیادی را ایجاد می‌کند و اثرات مخربی برای سلامت جسمی و روحی انسان‌ها دارد. با رفتن به دامن طبیعت، مقداری هوای تازه تنفس کرده و ریه و مغز خود را آرام می‌کنید. با اکسیژن اضافی و هوای تازه‌ای که از فضای آزاد دریافت می‌کنید، می‌توانید سروتونین را در بدن خود آزاد کنید(سروتونین یک انتقال‌دهنده عصبی است که به ما احساس شادی و نشاط می‌دهد) و بلافاصله مهارت‌های حرکتی و عملکردهای مغز شما بهبود می‌یابند.

جذب ویتامین‌های ضروری بدن

شاید باورتان نشود گشت‌وگذار در دامن طبیعت باعث می‌شود میزان جذب ویتامین‌ها و مواد معدنی بدن افزایش یابد. وقتی در فضای آزاد هستیم، بدن بلافاصله مقدار زیادی نور آفتاب را که دارای ویتامین زیادی است، جذب می‌کند. ویتامین D به بدن در جذب کلسیم و فسفر کمک می‌کند؛ دو ماده معدنی که برای سلامت استخوان‌ها و دندان‌ها بسیار ضروری هستند. احساس می‌کنیم که انرژی در درون‌مان جریان یافته است و حال‌مان بهتر می‌شود. فقط باید مراقب نور خورشید باشید و از محافظ استفاده کنید؛ به خاطر بسپارید که قرارگرفتن زیاد درمعرض نور خورشید مضر است و می‌تواند به پوست آسیب برساند.

یک وعده غذای سالم

علاوه بر این موارد، معمولا خانواده‌ها ترجیح می‌دهند وقتی به دامن طبیعت می‌روند، از غذاهای خانگی و پخت‌شده در خانه استفاده کنند یا در فضای آزاد غذا درست کنند. غذایی که جایگزین بسیار خوبی برای غذاهای آماده و فست‌فودهایی است که معمولا در تعطیلات آخر هفته به‌سمت‌شان کشیده می‌شویم. همراه‌شدن با خانواده برای طبیعت‌گردی، ما را از خوردن یک وعده غذای مضر دور می‌کند.

تقویت‌مهارت‌های ارتباطی

ترتیب‌دادن برنامه‌های تفریحی طبیعت‌گردی چه با اعضای خانواده باشد و چه با دوستان و آشنایان، باعث می‌شود ما ارتباط نزدیک‌تری با اطرافیان‌مان داشته باشیم و مهارت‌های ارتباطی‌مان را تقویت کنیم. اردوهای یک‌روزه و طبیعت‌گردی منجر به داشتن رابطه بهتر، اعتماد و داشتن خاطرات خوب می‌شود و فرصت یک روش متفاوت از برقراری ارتباط را برای ما ایجاد می‌کند. ما را از روزمرگی خارج می‌کند و حس جدید اجتماعی و همکاری را تجربه می‌کنیم. پس برای تعطیلات آخر هفته، کار متفاوتی را برنامه‌ریزی کنید؛ با دوستان خود یا افرادی که برای شما مهم هستند تماس بگیرید و به دامن طبیعت بروید. در آنجا فعالیت‌های زیادی وجود دارند که می‌توانید انجام بدهید، مانند رفتن به پیاده‌روی، اردو یا درست‌کردن یک آتش بزرگ. طبیعت، باتری جسم و ذهن ما را شارژ می‌کند؛ پس این فرصت طلایی را از دست ندهید.

نگاهی به تفاوت در توانایی کودکان

الفبای مسئولیت پذیری در کودکان

به گفته کارشناسان مسئولیت‌دادن به کودکان بستگی به توانایی هر کودک دارد و نمی‌توان برای همه بچه‌ها در یک‌زمان و یک سن نسخه مشابه پیچید. باید باتوجه به شناختی که از او به‌دست آوردیم، مسئولیتي را بر دوشش بگذاریم. وقتی کودک آمادگی پذیرفتن مسئولیت را نداشته باشد، نه‌تنها کودک مسئولیت‌پذیری نخواهد شد، بلکه با مشکلات بیشتری روبه‌رو خواهد شد.

مسئولیت‌پذیری، مهارت و یک عنصر برجسته در موفقیت انسان است که باید آن را به فرزندان خود بیاموزیم تا راه‌زندگی اجتماعی براي‌شان هموارتر شود. نشان‌دادن احساس مسئولیت یک امر ذاتی نیست، بلکه این ویژگی در خانواده و در روابط اجتماعی رشد خواهد کرد؛ اما ازنظر کارشناسان سپردن مسئولیت زیاد و سختگیری بیش‌ازحد، کودکان را نسبت به پذیرفتن مسئولیت و یادگیری دلزده می‌کند و لذت کودکی را از آن‌ها می‌گیرد.

تفاوت در توانایی‌های کودکان

دکتر لیلا خوشابی، متخصص روان‌شناسی کودکان با اشاره به اینکه مسئولیت‌پذیری کودکان همسن یکسان نیست، می‌گوید: هیچ‌گاه نباید برای همه کودکان همسن و سال نسخه مشابه پیچید. توانایی کودکان برای انجام کارهای شخصی خود در یک سطح نیست؛ بنابراین نمی‌توان گفت چون دوتا بچه همسن هستند، باید کارهای مانند هم را با دقت انجام بدهند؛ اگر این انتظار را داشته باشیم، بی‌انصافی کرده‌ایم و در حق کودک ناتوان‌تر ظلم خواهد شد. این کودک چون مانند همسالان خود نمی‌تواند کارهای خود را به‌خوبی انجام بدهد، مدام با خودش درگیر و ناراحت است که چرا مثلا دخترخاله من می‌تواند کارهایش را با دقت انجام بدهد، اما من از انجام این کار ناتوان هستم؟! با خودش می‌گوید من به درد هیچ‌کاری نمی‌خورم؛ به‌همین‌دلیل دچار سرخوردگی و شکست درونی می‌شود.وی با انتقاد از اینکه برخی از خانواده‌ها با این دید که بچه‌ها را مستقل بار بیاورند، انتظارهای بزرگانه از کودکان خود دارند، می‌افزاید: این‌گونه انتظارها هم صحیح نیست. اینکه والدین مسئولیتی بالاتر از سن و سال و توانایی کودک به او بدهند، نه‌تنها کودک به رشد عقلی و فکری نخواهد رسید، بلکه دوران شیرین کودکی را از او می‌گیرند؛ ازطرفی هم در درازمدت باوجود اینکه توانایی انجام کارهای شخصی خود را دارد، سهل‌انگاری می‌کند.

ایجاد حس مسئولیت‌پذیری در کودک

کودکان زیر ۶سال احتمال اینکه با والدین خود مدام در جنگ باشند و به‌اصطلاح لجبازی کنند زیاد است؛ بنابراین برای اینکه این حس را از او دور کنیم و حس مسئولیت‌پذیری در کودک نهادینه بشود، ابتدا باید در انجام کارهایش مشارکت کنیم؛ مثلا به‌جای اینکه هر روز با او سر جنگ داشته باشیم و مرتب به او بگوییم وسایلت را جمع کن! به او بگوییم بیا تا باهم وسایلت را جمع کنیم. با این عمل حس همدلی و دوستی در او ایجاد می‌شود و برای انجام کارهایش رغبت بیشتری خواهد داشت.دکتر لیلا خوشابی با بیان اینکه مشارکت‌کردن در کارهایی که وظیفه کودک است، او را از انجام مسئولیتش دور می‌کند، ادامه می‌دهد: اگر این کار تداوم داشته باشد، ممکن است این شبهه را در کودک ایجاد کند که برای انجام هر کاری باید یکی از والدین با او همکاری یا کمک کند؛ بنابراین پس از اینکه والدین حس وظیفه‌شناسی را در کودک خود ایجاد کردند، با او صحبت کنند و به او بفهمانند که تاکنون برای انجام کارهای شخصی‌اش به او کمک کردند و این‌طور نیست که همیشه این اتفاق بیفتد؛ پس از این به بعد باید والدین کمک و حمایت خود را کاهش بدهند تا جایی‌که او دیگر خود کارهایش را انجام بدهد؛ اما اگر غیر از این باشد، کودک انتظار دارد بزرگ‌تر که شد، در انجام تکالیف مدرسه نیز به او کمک کنید. بنابراین از ابتدای سال‌های دبستان به بچه باید یاد داد که انجام تکالیف مدرسه به‌طور محض مسئولیتش با خود کودک است. اگر والدین خلاف آن عمل کنند، دیگر نخواهند توانست خودشان را از این مخمصه نجات دهند.

الگوپذيري کودکان از والدینا‌ین متخصص روان‌شناسی کودکان بیان می‌کند: هر رفتاری که والدین در خانه انجام می‌دهند یا رفتارهای مربی و معلم در بیرون از خانه برای کودک الگو می‌شوند، یاد می‌گیرد و بروز می‌دهد؛ خواه آن رفتار مطلوب باشد یا نامطلوب؛ بنابراین والدین باید مراقب رفتار خود باشند. والدین بهتر است در مسئولیت‌دادن به کودکان دقت کنند. هرچه مسئولیت کمتر باشد، کار به‌خوبی و باکیفیت تحویل می‌گیرند؛ در این صورت کودک منظم‌تر و حسابگر بار می‌آید. همچنین برای اینکه مشکلی پیش نیاید، والدین بهتر است مرتب حین انجام کار، وظیفه‌اش را به او گوشزد کنند.

دکتر خوشابی در پاسخ به اینکه درصورتی که کودک در انجام مسئولیت تخلف کرد چه باید بکنیم، می‌افزاید: ممکن است کودک مسئولیتی را که به او داده شده، انجام ندهد و ازنظر والدین تخلف محسوب بشود؛ در این‌گونه مواقع ابتدا باید با آرامش خطای او را تذکر داد و بعد باید توجه کرد که ببینیم آیا مسئولیتي که به او داده‌ایم، متناسب سن او بوده است یا خیر؟! اگر متناسب سنش نبوده، باید تا حدودی به او حق داد؛ از آن نظر که او هنوز بچه است و گرفتار عالم کودکی؛ بنابراین پذیرفتن هرگونه قیدوبندی مسلما مخالف آزادی و بازی او است.

اخبار

مدیرعامل سازمان میادین شهرداری قم اعلام کرد

حذف واسطه ها مهم ترین دلیل برپایی جمعه بازار خودرویی

مدیرعامل سازمان میادین شهرداری قم هدف از راه اندازی جمعه بازار خودرو ،برقراری ارتباط مستقیم بین خریدار و فروشنده و حذف واسطه ها اعلام کرد و گفت:سهولت در خرید و فروش خودرو از مهم‌ترین عامل اشتیاق شهروندان جهت مراجعه به جمعه بازار خودرو می باشد

علیرضا مظفری با اشاره به حذف واسطه ها، اظهار داشت: در مرکز خرید و فروش خودرو در محدوده میدان بزرگ شهید رجایی تحت عنوان جمعه بازار خودرو؛ هدف، ایجاد ارتباط مستقیم بین خریدار و فروشنده و حذف واسطه ها بوده و استقبال شهروندان و جمعی از نمایشگاه داران از این روز بازار موید همین موضوع می باشد.مدیر عامل سازمان میادین شهرداری قم سهولت در خرید و فروش خودرو را مهم‌ترین عامل اشتیاق شهروندان جهت مراجعه به جمعه بازار خودرو دانست و افزود: هر شخصی به همان راحتی که می تواند خودرو مورد نظرش را بفروشد، به آسانی هم می تواند وسیله دیگری را انتخاب کرده و بخرد؛ جمعه بازار خودرو محل خرید و فروش خودرو اشخاصی است که قصد دارند واسطه ها را در جریان انجام معامله هایشان از میان بردارند.

مظفری با اشاره به وضعیت مشابه در سایر کلانشهرها و فعال سازی روز بازار خودرو، افزود: باید توجه داشته باشیم مدتی است پروژه جمعه بازار خودرو در چندین شهر بزرگ کشور اجرایی شده و اکنون توانسته نقش مهمی در تأمین نیازهای شهروندان ایفا نماید. وی با تاکید بر خدمات متنوع و مناسب این روز بازار، اظهار داشت: عوامل انتظامی، کارشناسان معاینه فنی خودرو و تعویض پلاک، کارشناسان معاینه رنگ خودرو و... در محل جمعه بازار حضور دارند تا تمامی فرایند خرید خودرو اعم از کنترل، کارشناسی قیمت، صورت وضعیت خلافی، نقل و انتقال سند و غیره به صورت متمرکز در این جمعه بازار انجام شود.

مدیر عامل سازمان میادین شهرداری قم با اشاره به اینکه جمعه بازار خودرو هر جمعه از ساعت ۹:۰۰ الی ۱۴:۰۰ در محدوده میدان بزرگ شهید رجایی برپا می باشد تصریح کرد: از همشهریان درخواست می شود برای بازدید از خودروها و خرید و فروش به این مکان مراجعه نمایند.

مدیرعامل سازمان آتش‌نشانی شهرداری قم:

۳ ایستگاه آتش‌نشانی در قم به بهره‌برداری می‌رسد

مدیرعامل سازمان آتش‌نشانی و خدمات ایمنی شهرداری قم گفت: سه ایستگاه آتش‌نشانی دیگر در برنامه راه‌اندازی می باشد که در روزهای آینده با تجهیز آنها ، به بهره برداری خواهند رسید.

عباس جعفری با اشاره به اقدامات یکسال اخیر این سازمان گفت: براساس دستورالعمل سازمان در سال گذشته سه ایستگاه جدید با وجود محدودیت نیرو به بهره‌برداری رسیدوی ادامه داد: سه قرارداد نیز برای تامین تجهیزات طی سال گذشته منعقده شد که طی آنها ماشین‌آلات جدیدی به سازمان اضافه می‌شوند. جعفری تصریح کرد: برخی از ناوگانی که در شهر قم خریداری شده و به زودی وارد شهر می‌شود در کشور ، کم‌نظیر بوده و می‌توان با آنها خدمات بهتری ارائه داد. وی با بیان اینکه طی سال گذشته قرارداد برای خرید ۳۳ دستگاه تجهیزات آتش‌نشانی منعقد شده است، گفت: تمام توان خود را به کار گرفتیم تا بتوانیم بهترین تجهیزات و ناوگان را خریداری کنیم.مدیرعامل سازمان آتش‌نشانی و خدمات ایمنی شهرداری قم با بیان اینکه در قراردادهای خرید هزینه عمده‌ای به شهرداری تحمیل نشده است، افزود: بخش عمده این هزینه‌ها، از منابع استانی و اعتبارات سفر مقام معظم رهبری به استان تامین شده است.جعفری با اشاره به اهم برنامه‌های سازمان آتش‌نشانی در سال ۹۶ اظهار کرد: سه ایستگاه آتش‌نشانی دیگر در برنامه راه‌اندازی می باشد که در روزهای آینده با تجهیز آنها ، به بهره برداری خواهند رسید. وی با بیان اینکه از نظر تامین نیروی انسانی با مشکلات زیادی مواجه هستیم، گفت: ایستگاه‌هایی در شهر قم هستند که با حداقل نیرو فعالیت می‌کنند و به دنبال این هستیم که امسال بهبودی در تامین نیروی انسانی سازمان داشته باشیم. جعفری به انعقاد قرارداد خرید یک نردبان جدید برای شهر قم اشاره کرد و افزود: عمده هزینه‌های خرید این دستگاه از محل اعتبارات سفر مقام معظم رهبری تامین شده است.

رئیس اتحادیه مشاورین املاک استان قم:

درخواست خرید منزل در استان قم افزایش یافته است

رئیس اتحادیه مشاورین املاک استان قم گفت: دولت اگر نرخ سود بانکی را در کشور کاهش بدهد، بازار خرید و فروش مسکن در ایران دوباره رونق پیدا می‌کند.

محمد شکری با اشاره به ثبات بازار مسکن در استان قم اظهار کرد: طی ماه‌های اخیر شاهد رشد این بازار در استان نبودیم، البته کسانی که واقعا به مسکن نیاز داشتند، طی این مدت اقدام به خرید خانه کردند.

وی ادامه داد: امسال نسبت به سال‌های گذشته درخواست خرید منزل در استان قم افزایش پیدا کرده، اما هنوز بسیاری از درخواست‌ها به خرید مسکن منجر نشده است و افزایش خرید و فروش مسکن در سطح کشور و استان قم به نرخ سود بانکی ارتباط دارد. رئیس اتحادیه مشاورین املاک استان قم افزود: دولت اگر نرخ سود بانکی را در کشور کاهش بدهد، بازار خرید و فروش مسکن در ایران دوباره رونق پیدا می‌کند، اما اگر نرخ سود بانکی ثابت بماند، به نظر نمی‌رسد که خرید و فروش مسکن در کشور افزایش پیدا کند. شکری با اشاره به تاثیر پرداخت تسهیلات بانکی در خرید مسکن اظهار کرد: تسهیلاتی که بانک‌ها اکنون در زمینه خرید مسکن پرداخت می‌کنند، تاثیر چندانی در رونق یافتن بازار مسکن نداشته است چرا که بانک‌ها در زمینه پرداخت تسهیلات خرید مسکن به مردم سنگ‌اندازی‌های زیادی می‌کنند.وی در پایان خاطرنشان کرد: سود تسهیلات بانکی برای خرید مسکن بالا است و گرفتن چنین تسهیلاتی برای مردم گران تمام می‌شود و سود واقعی تسهیلات بانکی خرید مسکن در واقع بیشتر از نرخ رسمی این تسهیلات است.

رئیس پلیس آگاهی استان قم خبرداد

کلاهبرداری ۹۰میلیون تومانی مأمور قلابی

رئیس پلیس آگاهی استان از دستگیری یک مأمور قلابی به اتهام کلاهبرداری ۹۰میلیون تومان در قم خبر داد. سرهنگ احمد کرمی در گفت و گو با خبرنگار پایگاه خبری پلیس، اظهارداشت:در پی کسب خبری مبنی بر کلاهبرداری و غصب عنوان مامور ناجا با توجه به حساسیت موضوع بلافاصله شناسایی و دستگیری متهم در دستور کار مأموران پلیس آگاهی استان قم قرار گرفت.به گفته وی نامبرده با لباس نظامی در محل تردد داشته و خود را به اهالی محل فردی ذی نفوذ معرفی می کرده است.رئیس پلیس آگاهی استان قم افزود:متهم با جابجایی محل سکونت خود ضمن پیشنهاد خرید دو دستگاه خودرو مزایده ای به همسایگان از این طریق مبالغی را دریافت و سپس از پاسخگویی امتناع و متواری می شدوی گفت:در ادامه با شناسایی نامبرده طی یک عملیات غافلگیرانه وی که ملبس به لباس کامل نظامی بود دستگیر شد.سرهنگ کرمی افزود: متهم در تحقیقات صراحتاً به بزه انتسابی و کلاهبرداری از چهار نفر به مبلغ ۹۰۰میلیون ریال اعتراف که نهایتاً ضمن تشکیل پرونده جهت سیر مراحل قانونی تحویل مرجع قضائی استان شد.

جاساز دو دستگاه کامیون محل قاچاق ۹۸۰باطری خودرو

رئیس پلیس آگاهی فرماندهی انتظامی استان همچنین از کشف ۹۸۰باطری خودرو قاچاق به ارزش ۲ میلیارد و ۲۶۰ میلیون ریال در قم خبر داد. وی اظهارداشت: در پی کسب خبری مبنی بر حمل محموله های باطری قاچاق توسط دو دستگاه کامیون کشنده بلافاصله موضوع در دستور کار مأموران اداره مبارزه با قاچاق کالا و ارز پلیس آگاهی استان قم قرار گرفت.به گفته وی در ادامه با انجام اقدامات فنی و اطلاعاتی مسیر تردد کامیون ها مشخص و یک تیم عملیاتی به محل مورد نظر اعزام شدرئیس پلیس آگاهی استان قم افزود:با کنترل تردد خودروهای عبوری سرانجام هر دو دستگاه کامیون شناسایی، توقیف و با انتقال به یگان در مجموع ۹۸۰باطری خودرو که به طرز ماهرانه ای جاسازی شده بود، کشف شد.سرهنگ کرمی با بیان اینکه کارشناسان ارزش محموله های قاچاق را ۲۲۶میلیون تومان اعلام کرده اند، گفت:نهایتاً متهمان جهت سیر مراحل قانونی تحویل مرجع قضائی و با صدور قرار قانونی روانه زندان شدند.

معاون وظیفه عمومی فرماندهی انتظامی استان قم اعلام کرد

فراخوان مشمولان دیپلم و زیر دیپلم در مرداد ماه

معاون وظیفه عمومی فرماندهی انتظامی استان از اعزام مشمولان دیپلم و زیر دیپلم به خدمت سربازی در مرداد ماه سال جاری خبر داد.

سرهنگ ولی ترابی اظهارداشت: کلیه مشمولان غائب وغیرغائب دارای مدرک تحصیلی فوق دیپلم، دیپلم و زیردیپلم که دارای برگ آماده به خدمت به تاریخ نوزدهم مرداد ماه ۱۳۹۶ می باشند می بایست راس ساعت۷صبح روز مذکور در محل معاونت وظیفه عمومی استان حاضر شده تا به خدمت سربازی اعزام شوند.

از دلخوری‌های موتلفه و قالیباف تا ساز ناکوک جبهه پایداری

جمنا و مصیبت‌هایش!

تکنوپانک‌ها دیگر خیلی زیاده شده؛ تک و پانک در جناح اصولگرا! اگر قبلاً تفاوت نظر در اردوگاه راست‌ها درباره به وحدت رسیدن یا نرسیدن بود حالا بعد از گذشت دو ماه و بعد از به وحدت رسیدن آن‌ها (هر چند با هزار حرف و حدیث) آنقدر انتقاد طیف‌های مختلف علیه یکدیگر زیاد شده که انگار دیگر وضعیت راست‌گراها از قبل هم متزلزل‌تر شده است. همه این حرف و حدیث‌ها هم فعلا به یک جا ختم می‌شود: جبهه مردمی نیروهای انقلاب اسلامی یا همان جمنا.

گر قبل و بعد از انتخابات به حاشیه راندن جامعتین از سوی این جبهه، مخالفت‌ها با مرکزیت جمنا برای اصولگرایان، لزوم تغییر ساختار جمنا، انتقادها به عملکرد انتخاباتی این جبهه و مقصر دانستن سیاست‌های پنهان و آشکار آن در شکست اصولگرایان در انتخابات اخیر از مواردی بود که گریبان این تشکل نوپا را گرفته بود حالا این جبهه با اتهامات دیگری هم روبرو شده است؛ اتهامی که مصطفی میرسلیم نامزد مورد حمایت حزب موتلفه اسلامی آن را روانه اعضای جمنا کرده و البته واکنش هایی را هم برانگیخته است.

با توجه به همه انتقادات جور و واجور به جمنا به نظر می رسد حداقل اعضای رده بالای آن باید فکری به حال خودشان و تشکلشان بکنند، فکری برای خروج از انفعا.

موتلفه دلخور است؟

موتلفه ای ها همچنان دل خوشی از جمنایی ها ندارند؛ آن ها پیش از این و در همان زمان که اصولگرایان در تب و تاب تشکیل جبهه نیروهای مردمی انقلاب بودند و گزینه هایشان را برای ورود به انتخابات محک می زدند، اعضای این حزب دیرپای اصولگرا تمایلی به پیوستن به تشکل نوپای اصولگرایان نداشتند. همان زمان هم اعلام کردند که جداگانه مسیرشان را ادامه می دهند و نتیجه اش هم معرفی نامزد مستقل از دیگر اصولگرایان شد. هر چند انتخابات مانند چندین دوره قبل از موتلفه نامزد مستقل داشت برایشان شیرین نبود اما آن ها راه خودشان رفتند. حالا بعد از گذشت نزدیک به سه ماه از انتخابات ریاست جمهوری، مصطفی میرسلیم اتهامی را روانه جمنا کرده است: «اگر جمنا در زمان انتخابات منسجم از حزب موتلفه اسلامی عمل کرد، تنها به دلیل استفاده آن از امکانات نهادهای نظامی بود.»

میرسلیم در حالی از ارتباط جمنا و نهادهای نظامی گفته که باز هم بر اختلاف نظر میان موتلفه و این تشکل سیاسی اصولگرا تاکید کرده و گفته است که جمنا در انتخابات اخیر به هیچ وجه به حزب موتلفه کمکی نکرده و از همان ابتدا با اعلام نامزدی او نیز به عنوان کاندیدای این حزب مخالف بوده است.

به خاطر همین دلخوری ها هم هست که او آخرسر پاتکی هم به نامزد مورد تایید جمنا زده و گفته «خدمت در جوار امام رضا (ع) با ریاست جمهوری تفاوت فاحش دارد. بارها گفته ام که اگر من جای «رئیسی» بودم به هیچ وجه وسوسه نمی شدم که آستان قدس را رها کنم و برای ریاست جمهوری برنامه ریزی کنم.»

واکنش‌ها به یک اظهارنظر

هنوز زمان زیادی از اظهارات جدید میرسلیم نگذشته بود که واکنش ها به آن آغاز شد. پرویز سروری عضو شورای مرکزی جمنا یکی از چهره هایی بود که به این موضوع پرداخت و در گفت وگو با خبرآنلاین از اظهارات میرسلیم ابراز تاسف کرد: «ما از این اظهارات آقای میرسلیم متأسفیم. از ابتدا قرار بود مجموعه‌ای که آقای میرسلیم را کاندیدا کرد، بر اساس فرایندی تعریف شده وقتی جمنا به جمع بندی رسید، از آن جمع بندی تبعیت کند. اما متأسفانه از این جمع بندی تبعیت نشد. حتی وقتی که حزب موتلفه رسما اعلام کرد از گزینه جمنا حمایت می کند اما آقای میرسلیم برخلاف اظهارات قبلی خود عمل کرد. او گفته بود در چارچوب حزب و بر مبنای تصمیم حزب عمل می کند؛ اما سنت شکنی کرد و به تصمیم حزب گردن ننهاد و در انتخابات ریاست جمهوری به عنوان نامزد شرکت کرد. بعد از آن هم شاهد بیانات از آقای میرسلیم هستیم که واقعا باعث تأسف است. نمی دانم آقای میرسلیم از اینکه با گفتارش دائما در جریان نیروهای انقلاب تشقق و تردید ایجاد کند و بسترهایی که می تواند به انسجام و اتحاد نیروهای انقلاب منتهی شود آنها را تضعیف کند، چه سودی می برد. این واقعا باعث تأسف و تعجب است.»

این ابراز تعجب و تاسف در حالی از سوی پرویز سروری صورت گرفت که از آن طرف یعنی از درون حزب موتلفه چهره ای همچون حمیدرضا ترقی عضو شورای مرکزی حزب موتلفه به میرسلیم انتقاد کرده و گفته است که حرف های او شخصی بوده و موتلفه به میرسلیم تذکر داده است. او می گوید «آقای میرسلیم نگاه شخصی خود را بیان کرده و حزب موتلفه با دیدگاه های او مخالف است و حتی درباره این حرفش تذکر جدی به آقای میرسلیم داده است.» درباره آن صحبت در شورای مرکزی تذکر جدی به آقای میرسلیم داده شد. ابهامات و شائبه هایی ایشان داشت و بر آن اساس چنین مطالبی را بیان کرد که درست هم نبود. جمنا از ابتدا هدفش عبور از تحزب و اصولگرایی بود. به همین خاطر هیچ ائتلافی در آن وجود ندارد و فقط نیروهای انقلابی در آن مجموعه هستند.»

او درباره رابطه موتلفه و جمنا هم البته توضیحاتی داده و گفته که ما با نیروهای انقلاب درباره حمایت از آقای ابراهیم رئیسی ائتلاف کردیم، ولی در جمنا عضو نشدیم؛ «اصولا آنها احزاب را نمی توانستند در درون خودشان عضو کنند، بلکه اشخاص و نیروهای انقلاب را عمدتا جمع کرده بودند. فقط ما درباره حمایت از نامزد نهایی با آنها ائتلاف کردیم.»

بعد از این اظهارات بود که سید محمد حسینی عضو هیئت رئیسه جبهه مردمی خبر از نگارش نامه ای از سوی جمنا به دبیرکل حزب موتلفه اسلامی داد و گفت که مطالب انتساب داده شده به آقای میرسلیم که خود یک نیروی انقلابی و سابقه دار در مباحث سیاسی است، می‌بایست توسط خود وی و حزب متبوعش تکذیب و جبران شود.(اینجا)

ادامه اختلافات با جمنا؛ از سنتی‌ها تا نواصولگراها

اختلاف نظر حزب موتلفه اسلامی با جمنا در حالی بیشتر از گذشته بروز پیدا کرده است که تنها آن ها نیستند که همچنان با ساز و کار جبهه مردمی نیروهای انقلاب اسلامی اختلاف دارند؛ بطوریکه گروه های سنتی اصولگرا، مشخصا جبهه پیروان خط امام و رهبری و همچنین نواصولگرایانی همچون اعضای جبهه پایداری هم همچنان نمی خواهند اسم جمنا بر دوش آن ها سنگینی کند.

گرچه مجید متقی فر سخنگوی جبهه پایداری در گفت وگو با خبرآنلاین گفته است که جبهه پایداری با جمنا مشکلی ندارد اما اعضای جبهه پایداری از همان ابتدای تشکیل جمنا نشان دادند که چندان تمایلی به سینه زدن زیر بیرق جمنا ندارند.

علاوه بر آن ها، غیبت تشکل ها و چهره های شاخص اصولگرایی در نخستین مجمع عمومی جبهه ای که خود را نماینده اصولگرایان می دانست، اعلام برائت برخی جریان های اصولگرا از برخی نامزدهایی که جمنا آن ها را برگزیده بود خبر می داد. اعلام انصراف برخی نامزدهای جمنا از نامزدی در انتخابات هم از وجود ناهماهنگی ها و نقاط اختلافی حکایت داشت که از همان ابتدا در ساماندهی نیروهای انقلاب به چشم می خورد و روز به روز گلایه های سنتی های اصولگرا را بیشتر می کرد. گرچه همان زمان هم در نهایت پیروان اصولگرا مشی خود را بر همراهی با نواصولگرایانی که پرچم جمنا را بالا برده بودند قرار دادند تا شاید بعد از سال‌ها وحدت حداکثری در این جریان حاصل شود.

حالا هم بعد از گذشت دو ماه و نیم از انتخابات ریاست جمهوری، چهره‌ای همچون محمدرضا باهنر دبیر کل جبهه خط امام و رهبری همچنان از ساز و کار جمنا راضی نیست و با بیان اینکه «تداوم محوریت جمنا در جریان اصولگرا مشخص نیست» اعلام کرده که قائل به احتمال تجدید سازمان این تشکل نوپا است.

حسین سبحانی‌نیا دیگر عضو جبهه پیروان خط امام و رهبری یکی دیگر از سنتی های اصولگرا است که به توان مدیریتی جمنا شبهه وارد کرده و گفته است: «البته افراد خوبی در رأس جمنا قرار دارند اما در رده سایرین هستند و خیلی ویژگی های ممتازی برای ایجاد این هماهنگی ها نداشتند به عبارت دیگر نیروهای کاریزماتیک و تأثیرگذار در مجموعه آنها نبود. حالا اینکه در ادامه جمنا بتواند عامل همبستگی همه نیروهای اصولگرا شود، باید گفت از همان اول با تردید به آن نگاه می شد کما اینکه اشاره شد برخی در حمایت این مجموعه مردد بودند و برخی پیوستگی با جمنا را محکم اعلام نکردند. طبیعتا بعد از انتخابات انگیزه های قبل از انتخابات کمتر خواهد بود بنابراین بحث های حاشیه ای که این روزها نسبت به جمنا مطرح می شود در این راستا است. اصولگرایان باید ساز و کاری باشد که بتواند مقبولیتی حتما در میان مجموعه های اصولگرا داشته باشد ولی اگر یک ساز و کاری دیکته شده باشد، فکر نمی کنم این ساز و کار دیکته شده بتواند نظر مجموعه های اصولگرا را همراه خودش داشته باشد.»

قالیباف هم دل خوشی ندارد!

سنتی‌ها و نواصولگرایانی همچون جبهه پایداری که از همان اول تکلیفشان را با جمنا مشخص کرده بودند اما محمدباقر قالیباف جزئی از آن ها بود. می خواست برای سومین بار بختش را بیازماید و این بار روی کمک هم طیفی هایش حساب کرده بود. وارد انتخابات هم شد در مناظره ها هم طوفان به پا کرد اما آخر سر نتیجه برایش چیزی نشد جز خروج از انتخابات به نفع ابراهیم رئیسی.

هر چند او در آن زمان خودش را تابعی از جمع اصولگراها اعلام می کرد اما همین تابعیت با دلخورهایی همراه بود. آقای شهردار وقتی دید که دوستان اصولگرایش سر بزنگاه او را تنها گذاشتند و نتیجه هم چیزی جز شکست برایشان نبود، دلخوری هایش را بروز داد. علاوه بر اظهارات اطرافیان نزدیک او که معتقد بودند اگر رییسی کنار رفته بود قالیباف انتخابات را به دور دوم می کشید، خود او هم بالاخره سکوتش را شکست و در نامه ای گلایه آمیز طیف های مختلف اصولگرایی را نواخت. او در حالی در این نامه از تحرکات سیاسی آن ها گلایه کرد که ایده لزوم حرکت به سمت نواصولگرایی را مطرح و از اصولگرایان خواست که به این سمت حرکت کنند. هر چند قالیباف منظورش را از لزوم این حرکت چندان واضح نکرد اما به نظر نوک پیکان انتقادات او بیشتر به سمت جمنا بوده تشکلی که قالیباف دیگر دل خوشی از آن ها ندارد.

مصائب یک تشکل نوپا

حاشیه‌های کناره گیری قالیباف از انتخابات، کناره گیری اصولگرایان سنتی از جمنا، ساز ناکوک نواصولگرایانی همچون پایداری‌ها با این جبهه، بحران لیدری و مدعیان این لیدری، انتقاد به ساز و کار جمنا از مهندسی آرا در انتخاب کاندیداها تا شایعاتی مانند رد و بدل پول از سوی کسانی همچون علیرضا زاکانی و...

این مصائب یک حزب یا تشکل سیاسی قدیمی نیست بلکه مشکلات یک تشکل با عمر ۵ ماهه است. حالا هرچقدر اعضای جمنا بگویند برای تغییر، ترمیم و بازسازی این تشکل برنامه دارند یا کسانی مانند سیدمحمد حسینی عضو هیئت رئیسه جبهه مردمی نیروهای انقلاب اسلامی اعلام کند که «سند راهبردی» این جبهه آماده شده و این سند «نقشه راه ۴ سال آینده» خواهد بود، اما حرف و حدیث های درون گروهی و بیرون گروهی بدجور یقه جمنایی‌ها را گرفته است. آن‌ها که نه دیگر «های و هوی» قبل از انتخابات را دارند و نه وحدت کم و بیششان را، حالا به نظر باید برای ادامه مسیرشان فکری جدی کنند. فکری که یا آن ها را برای ماندن در شاهراه تحرکات سیاسی کشور آماده می کند یا مانند چند ماه گذشته زمینه را برای امتحان بیراهه‌ها فراهم خواهد کرد.

محبیان: تحلیلگر اصولگرا

زنجیره شکست‌های اصولگرایان ادامه دارد

یک تحلیلگر اصولگرا با اشاره به شدت رانش در جریان اصولگرایی به ویژه توسط جریانات فاقد اصالت است، گفت این جریانات می کوشند با راندن السابقون و صاحبان اندیشه برای خود جاباز کنند. در چنین شرایطی چهره‌های اصیل اصولگرا اگر بر اساس ضعف اراده یا عافیت‌طلبی کنار بکشند فقط فضا را برای اندیشه‌های سطحی و رفتارهای بی‌مبنا گشوده‌اند.

امیر محبیان در گفت‌وگو با ایلنا با اشاره به بحث نواصولگرایی، گفت: از زمان مطرح شدن این بحث از سوی قالیباف گمانه‌زنی‌های زیادی را شنیده‌ام که عمدتا بدبینانه بود. به گمانم دلیلی برای این همه‌بدبینی وجود ندارد، چرا که یکی از چهره‌های مطرح اصولگرا بر حسب تجربه شخصی خود در عرصه انتخابات به این نتیجه رسیده است که سازوکار موجود اصولگرایی برای انطباق با تحولات کارایی لازم را ندارد، این هم دریافت جدیدی نیست، احمدی‌نژاد و حتی جناب ناطق نوری هم در عمل مشکلات را دیده بودند.

زنجیره شکست‌های اصولگرایان ادامه دارد

این نظریه‌پرداز اصولگرا با بیان اینکه تقریبا بیست سال است که ما به این نتیجه رسیده‌ایم و بیش از یک دهه است که شخصا بر این واقعیت تاکید کرده‌ام، اظهار داشت: البته تفاوت این است که معتقدم تا آسیب‌شناسی دقیقی صورت نگیرد، بیان نواصولگرایی و عناوین مشابه به تکرار اشتباهات می‌انجامد.

او درباره اینکه هدف قالیباف از مطرح کردن نواصولگرایی بر مبنای شکست خود است یا جریان اصولگرایی، گفت: راهبردهای اشتباهی که اصولگرایان را علی‌رغم پیروزی در دسترس، به چنین شکستی کشاند، چندان ناشناخته نیست. لزوم بازنگری در مبانی و حتی نحوه تعریف و تشخیص اصول و اولویت‌بندی‌های آن دیگر در جناح اصولگرا به امری بدیهی تبدیل شده است. اما اراده لازم برای تحقق آن به چشم نمی‌خورد لذا زنجیره شکست‌ها ادامه دارد.

باید صدای قالیباف نظیر سایر اهل سیاست شنیده شود

این استاد دانشگاه درباره احتمال موفقیت قالیباف در زمینه تغییر کنش جریان اصولگرایی، گفت: قالیباف بیش از سیاستمدار بودن یک مدیر اجرایی است که سوابق قابل تامل و قابل دفاعی از دارد. او هم نظیر هر اصولگرا یا صاحب اندیشه‌ای حق دارد نظرات خود را مطرح کند.

رییس مرکز پژوهشی راهبردی ارتباط اظهار داشت: عجیب است نوعی دیکتاتوری روشنفکرانه می‌بینیم که حتی حق نظر دادن را از افراد سلب می‌کند. قالیباف نیز نظیر سایر اهل سیاست صدایش باید شنیده شود و مورد تحلیل و نقد قرار گیرد.

ادعای اصولگرایی با رفتار و عمل اصولگرایانه ثابت می‌شود

او با اشاره به اینکه یکی از مباحث مهم در آسیب‌شناسی اصولگرایی تعریف همین مفهوم و مصداق شناسی آن است، ادامه داد: اصولگرا بودن نباید برحسب ادعا یا صرف پیوستن به گروه‌های اصولگرا شناسایی شود. بلکه اصولگرایی متشکل از مجموعه‌ای از ارزش‌ها و اصول اخلاقی است که در عمل مشخص می‌کند اصولگرا کیست. این ارزش‌ها و اصول برگرفته از ارزش‌ها و آموزه‌های دینی و اخلاقی است. بنابراین همانگونه که ایمان با عمل صالح تکمیل می‌شود، ادعای اصولگرایی باید با رفتار و عمل اصولگرایانه و تطابق رفتار با عقل و اخلاق ثابت شود.

این فعال سیاسی اصولگرا درباره اینکه بیان نواصولگرایی به نوعی عبور از اصولگرایی و کنار زدن جریان‌های سنتی اصولگرا و جامعتین نیست؟ گفت جریانات سنتی به ویژه جامعتین باید شرایط جدید را درک کرده و ضعف‌های نظری را پوشش دهند. جریانات سنتی و اصولگرا به نسبت بعضی از گروه‌های مدعی جدید به مراتب با اصول همخوان‌تر هستند فقط اشکال آنها عدم‌نوگرایی و فقدان انعطاف در شناسایی اقتضائات و تحولات اجتماعی و به روزسازی روش‌ها و رویکردهاست.

نزدیک شدن دیدگاه قالیباف به احمدی‌نژاد و پایداری منتفی است

محبیان درباره اینکه در سال‌های اخیر از جریان احمدی‌نژاد و پایداری‌ها به عنوان نواصولگراها یاد شده است، آیا قالیباف با طرح این موضوع می‌خواهد خود را به این دو جریان نزدیک کند، بیان کرد این را باید از خود وی پرسید. اما با توجه به اختلافات عمیق دیدگاه و روش قالیباف با احمدی‌نژاد و جبهه پایداری عقلا هر گونه نزدیک شدن این دو دیدگاه منتفی است.

جامعتین باید در نوسازی اصولگرایی، جایگاه واقعی خود را بدست آورد

او درباره اینکه آیا کنار گذاشتن جامعتین یکی از دلایل اصلی عدم پیروزی در انتخابات برای اصولگرایان بود؟ گفت: متاسفانه جامعتین چندی است از ایفای نقش فعال دور شده است. در سیاست، قدرت امر سیالی است در صورت عدم بهره‌گیری از آن طبعا دیگری این نقش را ایفا خواهد کرد. جامعتین باید در بازسازی یا به واقع نوسازی اصولگرایی جایگاه واقعی خود را بدست آورد و این امر بدون آسیب‌شناسی دقیق و علمی از جمله آسیب‌شناسی رفتار سیاسی خود جامعتین امکان‌پذیر نیست.

تصمیمات اصولگرایان از بدنه اخذ شود، نه آنکه از بالا به بدنه تحمیل شود

موسس حزب نواندیشان درباره اینکه برخی معتقدند در جریان اصولگرا شخصیت‌هایی که نقش موثر در بدنه ایفا کنند، مانند مرحوم آیت‌الله هاشمی، خاتمی و ناطق نوری وجود ندارد که همه حول محور آنها به وحدت برسند، تصریح کرد جریان اصولگرا باید از شخص‌گرایی به سوی سازمان‌گرایی برود. دوران فردگرایی در اصولگرایی به پایان رسیده است. اصولگرایی باید به بدنه اجتماعی خود اتکا کند و تصمیمات از بدنه اخذ شود و نه آنکه از بالا به بدنه تحمیل شود. هر چند معتقدم وزانت چهره‌های اصیل در جریان اصولگرا حتما بر وزانت رفتارها تاثیر خواهد گذاشت.

باید ناطق را قانع کرد تا به صحنه باز گردد

او درباره اینکه چرا ناطق‌نوری از جریان اصولگرا روی برگردان شده است، تاکید کرد: ناطق نوری از جریان اصولگرا روی برنگردانده بلکه از بعضی رفتارها رنجیده است باید او را قانع کرد تا به صحنه باز گردد. تجربه و روحیه او در جریان اصولگرایی مفید واقع خواهد شد. ناطق‌نوری باید دریابد که سیاست، جنگ اراده‌هاست و رنجش در آن جایی ندارد.

محبیان در پاسخ به اینکه چرا شخصیت‌های اصولگرا همچون روحانی، آیت‌الله هاشمی رفسنجانی، ناطق نوری بعد از چند دهه به ظرفیتی برای اصلاح‌طلبان تبدیل شدند، بیان کرد اصلاح‌طلبی به معنای درست آن جزء ذات اصولگرایی است چنانچه اصولگرایی نیز به معنای صحیحش در ذات اصلاح‌طلبی است. امثال ناطق‌نوری‌ها، اصلاح‌طلب به معنای یک برند نشدند، آنها به ضرورت اصلاح به ویژه ضرورت اصلاح در اصولگرایی پی بردند.

جریانات فاقد اصالت در اصولگرایان می‌کوشند با راندن السابقون برای خود جا باز کنند

او با بیان اینکه واقعیتی هم وجود دارد و آن شدت رانش در جریان اصولگرایی به ویژه توسط جریانات فاقد اصالت است، تصریح کرد: این جریانات می‌کوشند با راندن السابقون و صاحبان اندیشه برای خود جاباز کنند. در چنین شرایطی چهره‌های اصیل اصولگرا اگر بر اساس ضعف اراده یا عافیت‌طلبی کنار بکشند، فقط فضا را برای اندیشه‌های سطحی و رفتارهای بی مبنا گشوده‌اند در این حالت همه قربانی خواهند شد.

این فعال سیاسی اصولگرا درباره اینکه، پیشنهاد دهنده آن تنها دو روز بعد از پیشنهاد خود آن را نقض می‌کند، نشان‌دهنده آن نیست که در این جریان افرادی سعی دارند محوریت اصولگرایان را بر عهده داشته باشند اما ظرفیت آن را ندارند، گفت: باید عقل و درایت در لباس اخلاق و قانون محوریت یابد. بازی‌های سطحی سیاسی فقط بر یأس بدنه ارزشمند و هوشمند اصولگرا می‌افزاید. طرح‌های محاسبه نشده و فاقد ارزیابی همه جانبه تنها اعتبار اصولگرایی را نشانه می‌رود.

میدان دادن به بعضی گروه‌های اصولگرا یک سرمایه منفی اجتماعی را بوجود آورده است

او در ارزیابی دلیل عدم پیروزی اصولگرایان در انتخابات شوراها اظهار داشت اصولگرایان با اتخاذ راهبرد غلط و میدان دادن به بعضی گروه‌هایی که رفتارشان فقط چهره منفی را بر اصولگرایان تثبیت می‌کند یک سرمایه منفی اجتماعی را بوجود آوردند که اصلاح‌طلبان آن را همچون اعتبار اجتماعی برای خود فرض می‌کنند. آنچه باعث شد اصلاح‌طلبان در شوراها پیروز شوند، بیش از لیاقت آنها، همین تصویر منفی ایجاد شده از اصولگرایان در اذهان بخش‌هایی از جامعه بویژه طبقه متوسط است.

محبیان درباره اینکه محدودیت برای سران اصلاح‌طلب را چقدر قبول دارید و این محدودیت‌ها چقدر موجب شد تا مردم اقبال بیشتری به اصلاح‌طلبان نشان دهند؟ اظهار داشت: باید مردم برای تشخیص راه درست به همه گزینه‌های ممکن دسترسی داشته باشند. عدم دسترسی بویژه برای آنان که در باب افراد مذکور منفی نمی‌اندیشند، فرصتی را ایجاد می‌کند که خلأاطلاعاتی را با برداشت‌های مثبت بعضا وهمی پر کنند. در این صورت محرومیت بجای نامحبوب‌تر کردن این افراد آنها را محبوب‌تر خواهد کرد.

خوب، بد، زشت در سِلفی جنجالی

انتشار تصاویری از تلاش شماری از نمایندگان مجلس برای گرفتن عکس یادگاری با مسوول سیاست خارجی اتحادیه اروپا به عنوان یکی از پررنگ‌ترین حاشیه‌های مراسم تحلیف، بازخوردهایی فراوان و در عین حال متفاوت به دنبال داشت.

اقدام چند تن از نمایندگان مجلس برای گرفتن سلفی با «فدریکا موگرینی» مسوول سیاست خارجی اتحادیه اروپا یکی از هزاران رخداد مراسم روز تحلیف بود که به دلیل شکل انعکاس آن از دریچه دوربین عکاسان خبری به یکی از مهمترین حاشیه‌های این مراسم بدل شد. به تعبیر وزیر امور خارجه، از میان سوژه‌های مربوط به سلفی گرفتن میهمانان تحلیف، این رسانه‌ها بودند که انتخاب کردند کدام یک را بیشتر بازتاب دهند. در میان واکنش‌های پرشمار کاربران شبکه‌های اجتماعی به سلفی نمایندگان در روز تحلیف، برخی مسوولان و چهره‌های سیاسی، فرهنگی، هنرمندان و ... نیز در صفحه‌های شخصی خود از این اقدام انتقاد کردند. همچنین این رخداد دستمایه انتشار انبوهی از تصاویر و مطالب طنز و هزل قرار گرفت. همچنان که اشاره شد درونمایه غالب بازخوردها منتقدانه بود اما این انتقادها در طیف گسترده‌ای میان شدت و ضعف بازتاب یافت و جلوه‌ای خوب، بد و زشت را به تصویر کشید.

اولین نکته‌ای که از پس از انتشار تصاویر مربوط به تلاش نمایندگان برای انداختن عکس یادگاری با موگرینی به ذهن بسیاری خطور یافت ناشی از جلوه تازه‌ای بیرونی این رخداد بود. هر چند برخی نمایندگان از اقدام همکاران خود برای عکس گرفتن با «بانوی اروپایی با پوشش مناسب اسلامی» و نیز نشان دادن «علاقه نمایندگان به روابط عمیق و محترمانه با مردم قاره سبز» دفاع کردند اما بسیاری نیز از ضرورت همخوانی رفتار نمایندگان و مسوولان با پروتکل‌های رفتار و اخلاق جمعی در مقابل سفرا و نمایندگان کشورهای دیگر و لزوم آموزش آنان سخن گفتند. این در حالی است که گروهی در رسانه و روزنامه‌های خود سمت و سوی نقد این رفتار را به سمت مخاصمه سیاسی پیش بردند و با توجه به گرایشات سیاسی نمایندگانی که با موگرینی در یک کادر قرار گرفتند آنان را به «خودباختگی در برابر» متهم ساختند. عده‌ای حتی انگیزه و نگاه جنسیتی را محرک توجه چند نماینده به مهمان اروپایی قلمداد کردند. نقد این رخداد حتی از مرز اهانت و زیر سوال بردن شخصیت نمایندگان هم فراتر رفت و گروهی از عبارت هایی چون «بی غیرتی به دین و وطن»، «خفت»، «حقارت» و «بی هویتی» برای توصیف رفتار آنان استفاده کردند.

بانگاهی واقع بینانه به رخدادهای حاشیه مراسم تحلیف می توان گفت تلاش برای سلفی گرفتن با مهمان بلندپایه اروپایی هر چند از دید بسیاری ناسازگاری هایی را با شان نمایندگی به تصویر کشیده اما رفتاری بسیار متداول است که خوب باید در جامعه شاهد نمونه های پرشمار آن هستیم؛ از سلفی گرفتن پی در پی با چهره های شناخته شده تا آتش سوزی و فروریختن برج پلاسکو.

رفتار نمایندگان را از منظری دیگر می توان به واکنش دانش آموزان و مردم عادی در میدان امام، پل خواجو و کلیسای وانک اصفهان به حضور «کاترین اشتون» سلف موگرینی مانند دانست؛ واکنشی از سر علاقه، کنجکاوی یا گرایش ناخودآگاه به چهره‌ای شناخته شده که تصویر و نام وی در رسانه های دیداری، شنیداری و مکتوب به دلیل مذاکرات هسته ای پر تکرار شد.

ریشه های روانشناختی رفتارهایی از این دست که بین مردم و مسوولان عمومیت می یابد موضوعی است که بررسی هایی دقیق را می طلبد اما نکته مهم این است که دوربین های متعدد همانگونه که می تواند لحظه و رویدادهای مختلف را ثبت کند، زوایای گوناگون رفتاری را نیز منعکس می سازد؛ نکته ای که درک آن برای مسوولان در رده های مختلف اهمیت و عمومیت بیشتری دارد ضمن اینکه هنوز به واسطه نهادینه و مشخص نشدن عناصر فرهنگ استفاده از وسائل نوین ارتباط جمعی شاهد صحنه هایی نازیبا و انتقاد برانگیز هستیم. علاوه بر آنچه گفته شد، نکته های خوبی نیز در هیاهو این حاشیه به چشم آمد از جمله عذرخواهی یکی از نمایندگان در پاسخ به انتقاداتی که از سلفی گرفتن وی با موگرینی صورت گرفت. در مجموع اما برخی عقده گشایی های سیاسی و کشیده شدن نقد به حمله و اهانت آسیبی بود که در بازخوردهای سلفی پرماجرا رخ نمود و انتقادهایی را به همراه آورد.

*سیدمحمدموسی کاظمی

نکته

۱۰ نکته درباره وزرای پیشنهادی

از ابقای ژنرال‌ها تا معرفی اولین دهه شصتی

فهرست وزرای پیشنهادی حسن روحانی برای دولت دوازدهم به مجلس شورای اسلامی معرفی شد. حسینعلی امیری معاون پارلمانی رییس جمهور این فهرست را به همراه برنامه ها و سوابق آنها تقدیم مجلس کرد.

لیست وزرای پیشنهادی روحانی به مجلس حاوی چند نکته است:

۱- در لیست منتشر شده گزینه پیشنهادی وزارت علوم معرفی نشده است. به نظر می رسد رییس جمهور در این باره هنوز به جمع بندی نرسیده است. پیش از این علی خاکی صدیق رییس دانشگاه خواجه نصیر اعلام کرده بود معرفی او به عنوان گزینه پیشنهادی وزارت علوم قطعی شده است.

۲- در لیست پیشنهادی وزرا نام هیچ زنی دیده نمی شود. در هفته های اخیر اصلاح طلبان و فعالان مدنی تلاش های فراوانی برای قرار گرفتن نام یک زن در لیست کابینه انجام دادند که به نتیجه نرسید. شهیندخت مولاوردی بیشترین شانس را در این باره داشت. او گزینه پیشنهادی برای وزارت آموزش و پرورش بود. در لیست پیشنهادی وزیر اهل تسنن هم دیده نمی شود.

۳- در فهرست ۱۷ نفره روحانی، از مجموع ۱۷ وزارتخانه ۸ وزیر تغییر کرده و ۹ وزیر از دولت یازدهم باقی ماندند. با توجه به اینکه وزیر علوم نیز تغییر خواهد کرد، به این ترتیب ۵۰ درصد وزرا در دولت دوازدهم تغییر می کنند.

۴- در فهرست معرفی شده وزارتخانه های اقتصادی شاهد بیشترین تغییر بوده اند. گزینه های جدید عبارتند از: آذری جهرمی برای وزارت ارتباطات، کرباسیان برای وزارت اقتصاد، شریعتمداری برای وزارت صنعت، بیطرف برای وزارت نیرو. وزرای خارجه، اطلاعات، کشور، نفت، کار، راه و شهرسازی، بهداشت، ورزش، جهاد کشاورزی نیز تغییر نکرده‌اند.

۵- در وزارتخانه های فرهنگی نیز تغییرات رخ داده است. عباس صالحی به عنوان گزینه پیشنهادی وزارت فرهنگ معرفی شده و سید محمد بطحایی برای وزارت آموزش و پرورش. هنوز گزینه پیشنهادی وزارت علوم معرفی نشده است. به این ترتیب به نظر می رسد رییس جمهور نقطه ضعف دولت را در حوزه اقتصاد و فرهنگ دیده و سعی کرده است دولت را در این دو زمینه ترمیم کند.

۶- حسن روحانی در تبلیغات انتخابات ریاست جمهوری وعده جوانگرایی در کابینه را داد. در همین راستا یکی از وزرای پیشنهادی را از متولدین دهه ۶۰ قرار داده است. محمد جواد آذری جهرمی متولد سال ۱۳۶۰ است و ۳۶ سال سن دارد. این مدیر جوان پیش از این معاون زیر ساخت وزارت ارتباطات بوده است. بیژن نامدار زنگنه، وزیر نفت نیز با ۶۵ سال سن مسن ترین نامزد پیشنهادی است.

۷- در ۴ سال گذشته سه تن از وزرای به عنوان ژنرال های دولت شناخته می شدند. محمد جواد ظریف وزیر خارجه، بیژن زنگنه وزیر نفت و حسن قاضی زاده هاشمی وزیر بهداشت. هر سه این افراد به عنوان گزینه های پیشنهاد وزارتخانه های خود معرفی شده اند. این در حالی است که پیش از این بحث هایی پیرامون کناره گیری زنگنه و هاشمی مطرح شده بود.

۸- در سفرهای انتخاباتی حسن روحانی و دوران تبلیغات یکی از خواسته های هواداران او کنار گذاشتن مصطفی پور محمدی از وزارت دادگستری بود که با معرفی علیرضا آوایی برای این سمت، این خواسته هواداران روحانی تحقق یافته است.

۹- اصلاح طلبان به عنوان مهمترین گروه حامی حسن روحانی در انتخابات در ماه های اخیر انتقادات بسیاری به عملکرد رحمانی فضلی وزیر کشور او داشتند. آنها انتظار داشتند فرد دیگری به عنوان وزیر کشور به مجلس پیشنهاد شود اما روحانی باز هم به رحمانی فضلی اعتماد کرده است.

۱۰- در دولت گذشته سهم اصلاح طلبان از کابینه فقط یک وزیر بود، محمود حجتی؛ اما در لیست پیشنهادی امروز روحانی دو مدیر اصلاح طلب حضور دارند. محمود حجتی که بازهم برای تصدی وزارت کشاورزی به مجلس معرفی شده است و حبیب الله بیطرف وزیر نیرو دولت اصلاحات که برای تصدی وزارت نیرو به مجلس معرفی شده است. ممکن است در تجدید نظر روحانی در دقیقه نود یک اصلاح طلب دیگر برای تصدی وزارت علوم معرفی شود.

اخبار

آیت‌الله موسوی بجنوردی در دیدار اعضای انجمن اندیشه و قلم:

با خشونت و سخت‌گیری نمی‌توانیم قلوب دیگران را به دست آوریم

رئیس دانشکده الهیات، حقوق و الهیات در دیدار شماری از اعضای انجمن اندیشه و قلم، به بیان برخی دیدگاه‌های خود در زمینه نظام حقوقی اسلام، سیره امام خمینی (ره) و شورای عالی قضایی پرداخت.

آیت‌الله سید محمد موسوی بجنوردی که با حکم امام خمینی در دهه شصت عضویت در شورای عالی قضایی را عهده‌دار بود، در این دیدار در پاسخ به پرسشی درباره نگاه اسلام به حقوق مخالفان گفت: بهترین الگو برای ما سیره نبوی است، پیامبر اسلام پس از به قدرت رسیدن و تشکیل حکومت در برخورد با کسانی که بیشترین آزار و شکنجه را به ایشان و سایر مسلمانان در مکه و دوران شعب ابی‌طالب یا در مدینه داشتند، توأم با رأفت کامل و نه انتقام گرفتن و برخورد خشونت‌آمیز عمل کردند و حتی از خون وحشی، قاتل حمزه سیدالشهدا عموی خود، پس از اسلام آوردن این فرد گذشتند تا اسلام بتواند ریشه بگیرد و پابرجا بماند.

او با بیان اینکه با خشونت، سخت‌گیری و انتقام گرفتن هیچ‌گاه نخواهیم توانست قلوب دیگران را به دست آوریم، اظهار داشت: پیامبر اسلام (ص) پس از فتح مکه و در شرایطی که می‌توانست مخالفان و مشرکین را سخت مجازات کند، فرمود رفتار افراد پیش از اسلام‌شان نادیده گرفته می‌شود و «الاسلام یجب ماقبله» به همین دلیل اسلام توانست به سرعت از مرزها عبور کند و قلوب مردم را به تصرف درآورد.

امام خمینی در ابتدای انقلاب، تلاش کردند مانع برخوردهای گسترده شوند.

این عضو ارشد بیت امام خمینی ادامه داد: وقتی اسلام با مشرکان و کفاری که بیشترین جنایات و شکنجه‌ها را انجام داده بودند به صرف اسلام آوردن زبانی اینگونه برخورد می‌کند، قطعا در برابر مؤمنان و مسلمانان حقیقی با رحمت و مغفرت بیشتری برخورد می‌کند و سیره امام خمینی قدس سره، هم در ابتدای انقلاب این بود و با عفو عمومی برای هر فردی که در حکومت قبل اقداماتی انجام داده بود، تلاش کردند مانع برخوردهای گسترده شوند.

موسوی بجنوردی یادآور شد: البته ایشان فرمودند کسانی که دستشان به خون انسان‌ها آلوده شده باید از اولیای دم و خانواده قربانیان رضایت بگیرند. بر اساس همین نگرش هم بود که تعداد کشته‌ها در انقلاب ایران نسبت به سایر انقلاب‌های جهان بسیار پایین‌تر بود.

او با بیان اینکه بنده در قم و نجف شاگردی امام را کردم و در توفیق شاگردی در خدمت ایشان بودم، تصریح کرد: مشی اسلام رحمانی نه تنها در دیدگاه‌های فقهی، عرفانی و اخلاقی ایشان بسیار پررنگ بود بلکه رفتار و خلق و خوی شخصی حضرت امام هم براساس همین رویکرد توأم با رحمت و مدارا بود. شهید آقا مصطفی فرزند ایشان هم همین نوع تفکر و نگرش را داشت که برادرشان مرحوم حاج احمدآقای خمینی (ره) هم همین گونه بود.

عضو شورای عالی قضایی در دهه ۶۰ اضافه کرد: مرحوم حاج آقا مصطفی، هم در فقه، مجتهدی مسلم و هم در عرفان و فلسفه صاحب نظر بود. حدود ۳۰ سفر همراه ایشان پیاده از نجف به کربلا را طی کردم. واقعا ایشان از نظر انسجام فکری و نوآوری در علوم اسلامی کم‌نظیر بود و می‌توان گفت نسبت به شهیدمحمدباقر صدر که نگاه نوینی به علوم روز براساس نگرش اسلامی داشت، ایشان قوی‌تر بود.

مقصد بعدی شهردار سردار خلبان کجاست؟

یکی از نزدیکان محمدباقر قالیباف گفت: نامه اخیر قالیباف خطاب به جوانان اصولگرا بود و هرگز به معنای ایجاد یک جریان سومی در کنار جریان موجود نبود.

حسین قربانزاده، فعال سیاسی در گفت و گو با نامه نیوز با اشاره به برخی از اخبار منتشر شده مبنی بر حضور احتمالی قالیباف در بنیاد مستضعفان گفت: این خبرها را من هم شنیده‌ام، این‌ها شایعاتی است که در فضای مجازی و رسانه‌ای دیده می‌شود اما شخصا از این موضوع بی اطلاع هستم.

قربانزاده با بیان اینکه بعید می‌دانم قالیباف به دنبال ایجاد حزب و تشکل خاصی باشد، خاطرنشان کرد: نامه اخیر ایشان هم خطاب به جوانان اصولگرا بود و هرگز به معنای ایجاد یک جریان سومی در کنار جریان موجود نبود. این نامه تلنگری بود که مشکلات و ایرادات جریان اصولگرا باید اصلاح شود و جوانان هم به عنوان موتور محرک این موضوع هستند. بنده شخصا با توجه به شناختی که از ایشان دارم بعید می‌دانم که به دنبال ایجاد حزب و لیدری یک جریان باشند. این فعال سیاسی در واکنش به این موضوع که قالیباف در حال آماده سازی خود برای ۱۴۰۰ است، تصریح کرد: چه آماده شدنی؟ مملکتی که رئیس جمهور دوماهه انتخاب می‌شود، برنامه ریزی بلند مدت معنایی ندارد. نوع تبلیغات و رای دادن مردم ما همواره دقیقه نودی بوده است و اتفاقات مهم در همان یکی دوماه منتهی به انتخابات رخ می‌دهد.

قربانزاده با بیان اینکه قالیباف پس از انتخابات اخیر و خروج از شهرداری تهران همواره به عنوان یک سیاستمدار در عرصه حضور خواهد داشت، خاطرنشان کرد: قالیباف دارای نظر و رای است و نامه اخیر ایشان هم نشان داد که او همچنان در صحنه حضور دارد و به دنبال اصلاح جریان اصولگرایی است. نمی‌توانم به طور دقیق از حضور و یا عدم حضور ایشان در انتخابات آتی سخن بگویم اما هرچیزی امکان پذیر است.

ایمان

سیاسی، اجتماعی، فرهنگی، علمی، ورزشی و هنری

صاحب امتیاز و مدیر مسئول: حیدر شفیعی
قائم مقام مدیر مسئول و سردبیر: حسین عبداللهی

تلفن: ۳۲۹۰۳۲۰۹ - ۳۲۹۰۶۱۶۰ صندوق پستی: ۳۷۱۸۵/۴۴۹۵

www.emandaily.ir   eimannews@yahoo.com

اذان صبح: ۴/۵۰ طلوع آفتاب: ۶/۲۲ اذان ظهر: ۱۳/۱۱ اذان مغرب: ۲۰/۲۰

چهارشنبه ۱۸ مرداد ماه ۱۳۹۶ - سال بیستم - شماره ۴۳۴۶

پیامبر حضرت صلی الله علیه و آله:

هر چیز رکنی دارد و رکن مؤمن نماز است

نیازمندیهای ایمان منتشر شد

۳۷۸۳۳۶۳۲   ۳۷۷۴۸۵۷۳

اخبار

آیت‌الله سعیدی تاکید کرد

لزوم کاربردی شدن معارف قرآنی در جامعه

تولیت آستان مقدس حضرت فاطمه معصومه (س) با اشاره به لزوم کاربردی شدن معارف قرآنی در جامعه گفت باید دو مرحله آموزش قرآن کریم و استفاده از این معارف به‌صورت عملی و کاربردی در زندگی مردم دنبال شود تا شاهد آثار معنوی آن در جامعه بود.

آیت‌الله سید محمد سعیدی پیش از ظهر دیروز در اختتامیه نخستین دوره مسابقات کشوری قرآن کریم یادواره شهدای مدافع حرم که در شبستان نجمه خاتون (س) حرم مطهر برگزار شد تأسیس کمیته امداد را یکی از اقدامات پربرکت امام راحل دانست و اظهار داشت از زمان شروع فعالیت‌های کمیته امداد در کشور همواره این نهاد در برگزاری برنامه‌های فرهنگی پیش‌قدم بوده و خدمات ارزنده‌ای نیز انجام داده است. امام جمعه قم با بیان اینکه هر فردی باید رسالت و وظیفه خود را در مقابل قرآن کریم به‌درستی انجام دهد، گفت: هر فرد در هر جایگاهی که قرار دارد باید وظایف خود را در برابر قرآن کریم به‌درستی متوجه باشد و در این زمینه کم‌کاری و کوتاهی نکند. آیت‌الله سعیدی با اشاره به لزوم کاربردی شدن معارف قرآنی در جامعه افزود: باید دو مرحله آموزش قرآن کریم و استفاده از این معارف به‌صورت عملی و کاربردی در زندگی مردم دنبال شود تا شاهد آثار معنوی آن در جامعه بود. امام جمعه قم گرفتاری‌های ملت‌های مسلمان را مورد توجه قرار داد و گفت امت‌های مسلمان چون از قرآن و معارف اهل‌بیت (ع) دور شده‌اند گرفتار هستند و درمان دردهای آن‌ها نیز برگشت به دامان قرآن و اهل‌بیت (ع) است. وی با بیان ویژگی‌های شیعه لندنی و انگلیسی تأکید کرد: کسانی که در بوق تفرقه‌بین ملت‌های اسلامی می‌دمند مصداقی از شیعه لندنی هستند که هدفی جز تفرقه و جدایی بین ملت‌های مسلمان ندارند.

شهردار قم:

ظرفیت نقد و نقدپذیری در استان قم فراهم شود

شهردار قم با بیان اینکه باید ظرفیت نقد و نقدپذیری در استان قم فراهم شود گفت: صداقت، سعه صدر، آگاهی و... در اطلاع‌رسانی و خبررسانی به مردم از اهمیت خاصی برخوردار است.

دکتر سقائیان‌نژاد با بیان اینکه امروز رسانه یکی از عوامل مهم در اطلاع‌رسانی به مردم و انعکاس مشکلات است گفت رسانه در گاهی برای ارتباط دوطرفه بین خادمان مردم و مردم است و هرچه این فضا شفاف‌تر باشد مسئولان نیز می‌توانند وظایف خود را به درستی انجام دهند. وی انسجام ویژه رسانه‌های استان قم را مورد توجه قرار داد و افزود انتظار بیشتری از رسانه‌های استان قم به سبب جایگاه این خطه مقدس به عنوان ام‌القرای جهان اسلام می‌رود. وی با تأکید بر اینکه رسانه‌ها باید نقاد باشند گفت این نقد به معنای آن است که مشکلات با رعایت حق و انصاف گفته شود و در راستای اثرگذاری مثبت باشد.

سقائیان‌نژاد با بیان اینکه باید ظرفیت نقد و نقدپذیری در استان قم فراهم شود خاطرنشان کرد: صداقت، سعه صدر، آگاهی و... در اطلاع‌رسانی و خبررسانی به مردم از اهمیت خاصی برخوردار است. وی تصریح کرد: خوشبختانه ارتباط دوطرفه خوبی بین رسانه‌ها و مجموعه مدیریت شهری در استان قم وجود دارد که امیدواریم از این ارتباط در راستای رشد و پیشرفت این شهر استفاده شود.

استاندار قم:

رسانه‌ها با انعکاس واقعیت‌ها به حل مشکلات کمک کنند

استاندار قم گفت: رسانه‌های گروهی رسالت مهمی در مسیر حفظ دستاوردهای نظام و برقراری ارتباط موثر میان مسئولان کشور با مردم بر عهده دارند و با انعکاس واقعیت‌ها می‌توانند به حل مشکل‌های کشور کمک کنند.

سید مهدی صادقی روز سه شنبه در آیین تکریم از خبرنگاران استان قم در تالار ونوس به مناسبت روز خبرنگار، ابراز امیدواری کرد که خبرنگاران در راستای اعتلای کشور بیش از پیش تلاش کنند. وی در بخش دیگری از سخنان خود گفت ارتباط مطلوب دولت با خبرنگاران باعث شد عملکرد دستگاه‌های اجرایی به نحو شایسته رسانه‌ای شود و مردم در جریان فعالیت‌های مسئولان خود برای حل مشکل‌های کشور قرار گیرند. وی گفت: خبرنگاران از جمله افراد موثر در انتخاب مجدد دکتر روحانی به عنوان دوازدهمین ریاست جمهوری بودند؛ اهالی رسانه با انتشار عملکرد مثبت دولت یازدهم در عرصه‌های مختلف به نحو غیر مستقیم زمینه را برای حضور ایشان در دولت دوازدهم فراهم کردند. در آیین تکریم از خبرنگاران استان قم، جمعی از مسئولان استان به همراه خبرنگاران و فعالان رسانه‌ای در حوزه‌های مختلف حضور داشتند؛ اجرای گروه سرود، مداحی و ترنستی از برنامه‌های در نظر گرفته شده برای این مراسم بود. محمود صارمی مسئول دفتر خبرگزاری جمهوری اسلامی در افغانستان بود که در ۱۷ مرداد سال ۱۳۷۷ در جریان کشتار دیپلمات‌های ایرانی در مزار شریف به دست طالبان به شهادت رسید و این تاریخ در تقویم رسمی کشور به عنوان روز خبرنگار نام گرفت.

مدیرکل تبلیغات اسلامی استان قم خبر داد

اجرای طرح‌های فرهنگی در سکونت‌گاه‌های غیررسمی قم

مدیرکل تبلیغات اسلامی استان قم از اجرای طرح‌های فرهنگی و تبلیغی در سکونت‌گاه‌های غیررسمی و محله‌های حاشیه‌ای قم خبر داد. حجت‌الاسلام عباس اسکندری بعد از ظهر دوشنبه در جلسه هم‌اندیشی کارگروه تخصصی آسیب‌های اجتماعی استان قم به ارائه برنامه‌های کنترل و کاهش آسیب‌های اجتماعی پرداخت و اظهار کرد: باید در اجرای طرح‌های مرتبط با آسیب‌های اجتماعی ملاحظاتی را در نظر بگیریم و عملیاتی کنیم. وی تأکید کرد که فعالیت‌های فرهنگی و تبلیغی باید با مشارکت مردم اجرا شود. مدیرکل تبلیغات اسلامی استان قم ارتباط و تعامل با نهادهای مرتبط را مورد تأکید قرار داد و افزود اجرای طرح‌ها در سکونت‌گاه‌های غیررسمی و مناطق حاشیه‌ای قم بر حسب اولویت باید محور فعالیت‌ها قرار گیرد. حجت‌الاسلام اسکندری با بیان اینکه مقابله با آسیب‌ها باید به صورت نقطه‌زنی باشد، گفت: استقرار مدیران فرهنگی در مناطق حاشیه‌ای برای شناخت بیشتر محله‌ها و آسیب‌های آن و موفقیت بیشتر در اجرای طرح‌ها لازم است. وی تأکید کرد که در اجرای طرح‌های فرهنگی و تبلیغی باید بر روی سه محور خانه، مدرسه و مسجد تمرکز داشت.

شهردار منطقه چهار قم:

دو بوستان جنگلی و کوهپایه‌ای در منطقه ۴ احداث می شود

شهردار منطقه چهار قم گفت: دو بوستان جنگلی و هفت بوستان شهری در سال جاری در سطح منطقه احداث می شود.

مجید متین‌فر با اشاره به احداث دو بوستان جنگلی و کوهپایه‌ای، اذعان داشت: دو بوستان جنگلی در سطح منطقه پیش بینی شده و در مرحله کاشت اولیه می باشد که سرانه فضای سبز این منطقه به ۱۹ مترمربع به ازای هر نفر خواهد رسید. متین‌فر در مصون ماندن ارتفاعات و اراضی شهر قم از تعرض را مهم‌ترین دستاورد احداث بوستان‌های کوهپایه‌ای دانست و گفت امیدواریم با احداث پارک‌های جنگلی و ایجاد فضای سبز از رشد ساختمان‌ها در این گونه اراضی جلوگیری کنیم. وی با اشاره به دو بوستان جنگلی پیش بینی شده با نام های بوستان قدس در تپه های مابین شهرک قدس و صفاشهر و بوستان ملاصدرا در انتهای فاز ۴ شهرک شهید زین الدین، گفت: در سالهای گذشته حدود ۱۰ هزار اصله نهال مثمر و غیر مثمر در این مکانها کاشته شده تا مکان مناسب جهت ایجاد بوستان جنگلی آماده شود.

کاریکاتور

زورگیری تمیز در تهران!

یک عضو شورای شهر: برخی پارکبان‌ها از مردم زورگیری می‌کنند!

طرح: فیروزه مظفری

معاون سیاسی امنیتی استاندار قم در بازدید از روزنامه ایمان:

رسانه‌ها نباید در خدمت حکومت باشند

معاون سیاسی امنیتی استاندار قم با تاکید بر اینکه رسانه‌ها نباید در خدمت حکومت باشند، گفت: خبرنگاران حلقه اتصال بین حکومت، مسئولان و مردم هستند و رسالت آن‌ها یک رسالت دوجانبه است.

احد جمالی که به مناسبت فرارسیدن ۱۷ مرداد روز خبرنگار از روزنامه ایمان بازدید می‌کرد، با تاکید بر اینکه اگر کسی بگوید رسانه‌ها باید در خدمت حکومت باشند، خطاست، اظهار داشت: رسانه باید جنبه مردمی داشته باشد، فکر و اندیشه مردم را به مسئولان انتقال دهد، چراکه دولت‌ها و کارگزاران نظام، خدمتگزاران مردم هستند.

وی در ادامه به استقرار دولت دوازدهم اشاره کرد و افزود: دولت دوازدهم با توجه به هژمونی سیاسی حاکم بر دنیا و عرصه بین‌الملل بی‌شک به‌عنوان نقطه عطفی در تاریخ ایران اسلامی به شمار خواهد رفت.

وی با تأکید بر اینکه توصیه‌های مشفقانه مقام معظم رهبری به رئیس و اعضای هیئت دولت و همچنین صحبت‌های هوشمندانه ریاست جمهوری در مراسم تنفیذ و تحلیف، بسیار بجا و پسندیده بود، اضافه کرد: با توجه به تهدیدهایی که از ناحیه استکبار جهانی به سرکردگی آمریکا صورت گرفته که هدف این تهدیدات نیز نظام مقدس جمهوری اسلامی ایران است، این سخنان نشان داد که ملت ایران در مقابل این تهدیدها درهای عقب‌نشینی نخواهد کرد.

معاون استاندار قم با اشاره به اینکه راهی جز مقابله با زیاده‌خواهی مستکبران نداریم، خاطرنشان کرد: تجربه نشان داده که هر کجا که عقب‌نشینی کرده‌ایم، باخته‌ایم، لذا آمریکا و صهیونیست بدانند که ملت ایران جواب هوی را با های خواهند داد.

وی به حضور ۱۰۵ هیئت از کشورهای مختلف دنیا در مراسم تحلیف ریاست جمهوری اسلامی ایران اشاره کرد و گفت: حضور گسترده کشورهای دنیا در این مراسم جواب دندان‌شکنی به تهدیدها و تلاش‌های استکبار جهانی بود و آن‌ها باید بدانند که تاریخ مصرف ایران هراسی دیگر گذشته است. وی در ادامه سخنان خود با اشاره به اینکه منافع ملی مدنظر اصحاب رسانه استان قم است، بیان داشت: اصحاب رسانه استان مقدس قم، نیروهای قوی و استخوان‌داری هستند، نیروهای مذهبی که سرنوشت آنان به سرنوشت این نظام گره‌خورده است حال از هر طیف با سلیقه سیاسی که باشند.

مدیریت در قم محتاطانه است

جمالی در ادامه سخنان خود مدیریت در استان قم را یک مدیریت محتاط دانست و گفت: من به مدیران دستگاه‌های اجرایی رسماً اعلام کردم، جسارت لازم در رتق‌وفتق امورات مردم را داشته باشند، بر مبنای ظرفیتی که قانون در اختیار ما گذاشته، دلیلی ندارد که بترسیم.

وی با اشاره به اینکه شاید برخی مدیران به دلیل شرایط قم سعی کنند که بااحتیاط برخورد نمایند، افزود: بنده اعتقاد راسخ دارم که بر مبنای ظرفیت قانونی اگر حرکت کنیم و جوابگو باشیم، مشکلی پیش نخواهد آمد. اگر ایراد و اشکالی هم در اجرا پیش آمد باید بپذیریم.

خیلی از مدیران قم باید تغییر کنند

وی در ادامه سخنان خود اضافه کرد: بنده اعتقاددارم که خیلی از مدیران استان قم باید تغییر کنند و اگر این تغییر صورت نگیرد، مردم ضرر خواهند کرد.

جمالی افزود: هر شخصی که شاخص‌های مدیریت را داشته باشد، باید قبول مسئولیت کند. اول باید اصل حاکمیت را پذیرفته باشد، اصول ولایت را پذیرفته باشد، تدبیر و علم لازم در راستای مسئولیتی که بر عهده می‌گیرد، داشته باشد و پیام رأی مردم را درک کرده باشد، یعنی گفتمان دولت را بپذیرد. اگر کسی خارج از این حیطه در استان قم مسئولیتی دارد، باید تغییر کند.

وی تصریح کرد: نیروی انسانی و مدیران، سرمایه‌های حاکمیت هستند، لذا نباید در انتخاب مدیران انتقامی برخورد کنیم، یعنی فقط منافع حزب و گروه خود را ببینیم تا وقتی که بر سر کار بودیم که هیچ، وقتی نبودیم قاعده‌بازی را به هم بزنیم و جرزنی کنیم.

وی در پایان سخنان خود نقش روزنامه ایمان در پیشبرد اهداف دولت را بسیار تأثیرگذار دانست و گفت: بنده علاقه بسیار زیادی به این روزنامه دارم و به متصدیان روزنامه ایمان که تلاش خستگی‌ناپذیری در راستای تحقق مطالبات مردم دارند، خسته نباشید می‌گویم.

ما دنبال این هستیم که خدمت بهترین به مردم ارائه شود.

وی نقش رسانه‌ها را در کمرنگ شدن مدیریت محتاط در قم بسیار پررنگ دانست و گفت: رسانه‌ها در این رابطه می‌توانند کمک اساسی نمایند، اگر رسانه‌ها در راستای ارائه خدمت بهتر به مردم مطالبه‌گر باشند، مسئولان هم باید این احتیاط بی‌جای خود را کنار بگذارند تا بتوانند خدمات بیشتری انجام دهند.

مدیر عامل مخابرات استان قم در بازدید از روزنامه ایمان:

اثرگذاری روزنامه ایمان بسیار بالاست

مدیر عامل مخابرات استان قم گفت: اثرگذاری روزنامه ایمان بسیار بالاست.

مهندس سید اسدالله دهناد که به مناسبت روز خبرنگار از روزنامه ایمان بازدید می‌کرد، ضمن تبریک روز خبرنگار اظهار داشت: خبرنگاران نقش مهمی در انعکاس صادقانه اخبار دارند.

وی با بیان اینکه رسانه‌ها نقش مهمی در توسعه همه جانبه کشور دارند، افزود: خبرنگاران باید چشمان امین مردم و نظام باشند و در افزایش اعتماد متقابل مردم و نظام نقش مهمی را ایفا کنند.

دهناد در این دیدار همچنین گفت: رسانه‌ها به عنوان قوه چهارم می توانند محرک توسعه و پیشرفت کشور باشند و اگر به وظیفه خود درست عمل کنند، فرهنگ پاسخگویی به مردم توسط مسئولین نهادینه خواهد شد و هرگز بین مردم و حکومت شکافی ایجاد نخواهد شد. عضو هیئت مدیره شرکت ارتباطات سیار کشور با اعلام اینکه بین خبرنگاران و مجموعه مخابرات وحدت مأموریت وجود دارد، برای حمایت از رسانه‌های استان اعلام آمادگی کرد.

وی در بخش دیگری از سخنان خود با تأکید بر اینکه روزنامه ایمان در توسعه و پیشرفت استان با انعکاس و انتقال اخبار نقش بسزایی دارد، افزود: روزنامه ایمان یکی از روزنامه‌ها و رسانه‌هایی است که بیشترین تأثیرگذاری را در این راستا داشته است.

دهناد با اشاره به اینکه روزنامه ایمان در اعتمادسازی بین مردم و مسئولان اثرگذار بوده است، گفت: وقتی مشکلات و نظرات مردم به مسئولان منتقل شود، باعث افزایش اعتماد بین مردم و مسئولان می شود و به نوعی یک کانال ارتباطی بین مردم و مسئولان خواهد بود.

وی تصریح کرد: روزنامه ایمان در زمینه انتقال مسائل و نیازمندی های شهر و استان که لازم است به مسئولان استان منعکس شود، نقش بسیار خوبی داشته است.

مدیرعامل مخابرات قم و عضو هیئت‌مدیره شرکت ارتباطات سیار کشور در ادامه سخنان خود گفت: در آخرین آماری که از موبایل کشور گرفتیم، تقریباً ۵۰ درصد از مصرف پهنای باند قم در حوزه تلفن همراه، توسط کانال‌ها و گروه‌های تلگرامی مصرف می‌شود.

مدیر ستاد اقامه نماز استان قم در بازدید از روزنامه ایمان:

روزنامه ایمان حرفه‌ای کار می کند

مدیر ستاد اقامه نماز استان قم گفت: روزنامه ایمان حرفه‌ای کار می‌کند و کارکنان این روزنامه از سواد رسانه‌ای لازم برخوردار هستند.

محمد خانه یار که به مناسبت روز خبرنگار از روزنامه ایمان بازدید می کرد، با تأکید بر اینکه روزنامه ایمان در شأن استان قم است، اظهار داشت: رسانه‌ای که می‌خواهد زبان مردم باشد، باید مورد حمایت قرار گیرد و مسئولان باید تلاش کنند تا این رسانه‌ها روی پای خود بایستند.

وی وجود رسانه‌های مکتوب در یک جامعه را نشانه باسوادی آن جامعه دانست و افزود: متأسفانه امروز شاهد هستیم که وضعیت نشریات استان رو به افول است و این یک زنگ خطری است برای جامعه فرهنگی قم، لذا مسئولان باید حمایت خود را از نشریات دوچندان نمایند.

جای نمادهای مذهبی در قم خالی است

وی در بخش دیگری از سخنان خود جای نمادهای مذهبی به‌خصوص در حوزه ترویج فرهنگ نماز در شهر قم را خالی دانست و گفت: لازم است که با همکاری ارگانهای مختلف در راستای گسترش نمادهای مذهبی در این شهر اقدامات جدی صورت گیرد.

وی افزایش تعداد کتابخانه‌های تخصصی نماز در قم و برگزاری مسابقه‌های کتابخوانی نماز را از روش‌های آشنایی مردم با معارف نماز ذکر کرد و گفت: در استان قم ۲ کتابخانه تخصصی نماز فعال است.

خانه یار از اجرای طرح مفتاح ویژه بانوان شاغل در نهادها خبر داد و گفت: این طرح با برگزاری دوره های آموزشی مفاهیم نماز در حال برگزاری است تا بانوان به عنوان نقش آفرینان در خانواده، الگویی برای سایر افراد باشند.

مدیر ستاد اقامه نماز استان قم همچنین با اشاره به نظارت از نمازخانه های مجتمع های بین راهی گفت: تیم ناظر ستاد اقامه نماز به مجتمع ها اعزام شده‌اند که نقاط قوت و ضعف را شناسایی کرده‌اند و به صاحبان مجتمع ها تذکر داده اند و این امر باعث رقابت بین مجتمع داران شده است. وی بیان داشت شهر قم زائرپذیر است از این رو باید برای خدمات فرهنگی و مذهبی به زائران تلاش کرد تا در ماندگاری آنان تاثیرگذار باشد.

خانه یار با بیان این که اردوهای نماز برای دانش آموزان برگزار می شود گفت: در این طرح دانش آموزان به مدت ۲ روز با مفاهیم نماز، احکام، واجبات و ترویج فرهنگ نماز آشنا خواهند شد.

وی خاطرنشان کرد: با دانشگاه های مختلف در استان قم نیز قرارداد امضا شده است تا برنامه های مختلفی از جمله برگزاری کارگاه های آموزش احکام و مفاهیم نماز، تهیه متون آموزشی و سایر برنامه های فرهنگی در رابطه با نماز اجرایی شود. وی افزود: قرار است با هماهنگی شورای اسلامی شهر و شهرداری یکی از خیابان های قم نیز به نام نماز نامگذاری شود.

به گفته وی، کارگروه فضای مجازی با موضوع نماز فعال شده است تا برنامه هایی در عرصه نماز را تولید و توزیع کند و زمینه مطلوب استفاده مردم را از این فضای مجازی را فراهم سازد.

مدیر ستاد اقامه نماز استان قم با تاکید بر وقف در نماز گفت: باید از ظرفیت خیران در این حوزه استفاده کرد تا از کسانی که در حوزه نماز فعالیت گسترده دارند تقدیر و به عنوان الگو برای سایر افراد معرفی شود.

مدیرکل میراث فرهنگی استان قم:

استان قم نیازمند ایجاد ۳۰ هزار تخت اقامتی است

مدیرکل میراث فرهنگی، صنایع‌دستی و گردشگری استان قم گفت: ۱۱ هزار تخت ثابت در استان داریم و این تعداد بسیار اندک است در حالی که ما نیازمند ایجاد ۳۰ هزار تخت اقامتی و پذیرایی در طول سال هستیم.

عیسی رضایی در جلسه کارگروه تخصصی اقتصادی استان که با حضور سفیر ایران در کشور قطر در سالن امام جواد (ع) استانداری برگزار شد اظهار داشت: در افق چشم‌انداز جمهوری اسلامی ایران باید حداقل ۳۰ میلیون گردشگر ورودی به کشور داشته باشیم که سالانه چیزی برابر ۵ و نیم میلیون نفر به کشور وارد می‌شوند.

وی افزود: سالیانه چیزی بالغ بر ۲ و نیم میلیون نفر گردشگر به شهر قم وارد می‌شوند که غالب آن‌ها از کشور عراق، کویت و بحرین هستند و از کشور قطر کمتر جمعیت وارد ایران می‌شود که باید در این زمینه مسلمانان و بعویژه شیعیان قطری را تشویق و ترغیب به ورود کنیم. مدیرکل میراث فرهنگی، صنایع‌دستی و گردشگری استان قم سرمایه‌گذاری در بخش گردشگری در شهر قم را مورد اشاره قرار داد و گفت ۱۱ هزار تخت ثابت در استان داریم و این تعداد بسیار اندک است در حالی که ما نیازمند ایجاد ۳۰ هزار تخت در طول سال هستیم.

نامحرمانه

گلایه‌های دختر آیت‌الله هاشمی از روحانی

فاطمه هاشمی رفسنجانی گفت: آقای هاشمی یک تفکر بود، یک جریان بود، با اسم بردن یا اسم نبردن، این جریان با تفکر تحت تاثیر قرار نمی‌گیرد ولی افرادی که این گونه رفتار می‌کنند شخصیت خودشان را در این رابطه نشان می‌دهند، خصوصا افرادی که با حمایت آقای هاشمی روی کار آمده‌اند. شخص رئیس جمهور در سخنرانی‌های انتخاباتی نه‌تنها از آقای هاشمی اسم می‌بردند بلکه برای اینکه رای بیاورند شعار سلام به خاتمی و میرحسین سر می‌دادند ولی امروز که رای‌شان را گرفته‌اند، آنها را فراموش کرده‌اند. این نشان از ضعیف بودن شخصیت آقای روحانی در این مسائل است. من حتی در یک جمع اصولگرا از دوستان خودم بودم که اصلا نمی‌خواستند به آقای روحانی رای بدهند. وقتی من کلیپ پدر را برای آنها فرستادم خودشان گفتند نه‌تنها ما خودمان به ایشان رای می‌دهیم بلکه شروع کردیم به رای جمع کردن برای آقای روحانی، فقط به خاطر آقای هاشمی نه به خاطر آقای روحانی. متاسفانه افراد هیچ کدام شجاعت و تفکر آقای هاشمی را ندارند. برای اینکه خودشان مدتی بر مسند قدرت باشند زمانی می‌گویند ما دنباله‌رو این هستیم و زمانی می‌گویند دنباله‌رو آن هستیم. شخص رئیس جمهور که امروز رای‌شان را گرفته‌اند، آقای هاشمی را فراموش کرده‌اند. آقای روحانی هیچ شباهتی به آقای هاشمی ندارد.

نشست کمیته «حصر» فراکسیون امید با رئیس مجلس

پزشکیان نائب رئیس مجلس شورای اسلامی در گفت‌وگو با ایسنا اظهار کرد: کمیته پیگیری مطالبه رفع حصر فراکسیون امید ظهر دیروز با آقای لاریجانی دیدار و گفت‌وگو کردند تا بتوان از این طریق راه حلی برای این موضوع پیدا کرد. موضوع حصر باعث بروز برخی مشکلات و ایجاد گره‌هایی در جامعه شده است تا زمانی که این موضوع به هر طریقی حل نشود انسجام ایجاد نخواهد شد لذا به اعتقاد من لازم است بزرگان برای این موضوع راه حلی پیدا کنند. فکر می‌کنیم نباید دستاورد بزرگی که در مراسم تحلیف داشتیم را نادیده بگیریم. متاسفانه برخی رسانه‌ها، تلویزیون و روزنامه‌ها چنان حواشی را بزرگ کردند که کل مراسم تحلیف تحت الشعاع قرار گرفت. برخی نمایندگان به عدم دعوت از بزرگان اهل سنت اعتراض داشتند که به نظرم وارد بود، اما آقای لاریجانی گفت غرض و مرضی در این زمینه وجود نداشته است. من فکر می‌کنم اگر در این زمینه تعاملی صورت می‌گرفت پیش از آنکه مراسم برگزار شود جمع بندی درستی حاصل می‌شد و اعتراضی هم انجام نمی‌شد و این شکاف و تفرقه به وجود نمی‌آمد.

احتمال معرفی یک زن برای وزارت علوم

محسن بیگلری، عضو شورای مرکزی فراکسیون مستقلین ولایی مجلس گفت: عمده وزرای معرفی شده قابل قبول هستند اما یکی دو نفر از وزرای پیشنهادی که از قضا در دولت یازدهم نیز حضور داشتند، ضعیف هستند. یکی از وزرای ضعیف وزیر پیشنهادی جهاد کشاورزی است و لازم است آقای روحانی در رابطه با این گزینه و یکی دو مورد دیگر تجدیدنظر کند. باقی گزینه‌های پیشنهادی به ویژه ظریف، زنگنه، قاضی‌زاده هاشمی و آخوندی افرادی قابل بوده و توانایی پیشبرد اهداف دولت را در حوزه‌ها و وزارتخانه‌های تخصصی خود دارند. به نظرم همچنان احتمال تجدیدنظر در چند مورد از سوی رئیس جمهوری وجود دارد و این مسئله در گذشته نیز سابقه داشته است. احتمال اینکه یکی دو نفر از وزرای پیشنهادی موفق به کسب رای اعتماد نشوند، وجود دارد. هنوز چیزی مشخص نیست اما مباحثی در مورد احتمال معرفی سورنا ستاری مطرح شده و در عین حال زمزمه‌هایی از احتمال معرفی یک زن در وزارت علوم شنیده می‌شود. شنیده‌ها از احتمال معرفی وزیر علوم زن حکایت دارد.

ابوترابی رئیس نهاد رهبری در دانشگاه‌ها می‌شود

حجت‌الاسلام محمد محمدیان پس از ۱۲ سال از ریاست نهاد مقام معظم رهبری استعفا داد و سید محمد حسن ابوترابی فرد جانشین احتمالی او در این سمت خواهد بود. رحیمپور ازغدی در دومین نشست سالانه بسیج دانشجویی دانشگاه‌های علوم پزشکی از استعفای رئیس نهاد رهبری در دانشگاه‌ها به دلیل عدم پرداخت بودجه از سوی دولت خبر داد. ابوترابی فرد که همواره چهره‌ای میانه‌رو در میان اصولگرایان مجلس به‌حساب می‌آمد در طول فرآیند پیشبرد مذاکرات هسته‌ای ایران، با اتخاذ موضعی میانه و تأکید بر حفظ اقتدار و منافع ملی جمهوری اسلامی، همواره سعی در اتخاذ رویکردی میانه نزد نمایندگان مجلس در قبال مذاکرات داشت که با ایجاد موازنه، منجر به پیشبرد این روند شد. البته همین سیاست سبب بیان انتقادات تندی در مجلس نسبت به او شد. ابوترابی فرد همچنین ریاست نهاد نمایندگی رهبری در دانشگاه تهران را به مدت ۱۰ سال تا سال ۸۳ را عهده‌دار بوده است.

هیچ اجماعی بر روی هیچ گزینه‌ای صورت نگرفته است

الهام فخاری منتخب شورای شهر پنجم تهران در گفتگویی در خصوص خبری که دیروز به نقل از خانم امانی، منتخب دیگر شورای شهر تهران مبنی بر انتخاب دکتر نجفی بر اساس اجماع اعضای شورا در بعضی از رسانه‌ها منتشر شده بود گفت: این خبر به هیچ عنوان صحت ندارد و در انعکاس این خبر اشتباه صورت گرفته است و اساسا خانم امانی چنین روحیاتی ندارند که تصمیمی که گرفته نشده را به عنوان نتیجه اعلام کنند. فخاری ادامه داد: انتخاب شهردار پایتخت پس از ارائه برنامه‌های کاندیداهای شهرداری تهران صورت می‌گیرد. پس از ارائه دقیق نقطه نظرات و توضیح ابهامات توسط نامزدها شهردار در روز پنجشنبه این هفته توسط اعضای شورا انتخاب خواهد شد.

داعش مدعی اسیر کردن یک ایرانی شد

به گزارش پایگاه خبری الفرات وابسته به گروه تروریستی داعش، این گروه تروریستی مدعی شد در عملیاتی که دوشنبه در منطقه «الحمونه» واقع در نزدیکی گذرگاه مرزی «التنف» در مرز میان عراق و سوریه انجام داده است یک رزمنده ایرانی را به اسارت خود درآورده است. داعش مدعی شده است در این عملیات دست کم ۶۸ نفر از رزمندگان حاضر در منطقه الحمونه را به شهادت رسانده و هفت خودروی زرهی سنگین و نیمه سنگین را نیز منهدم کرده است. علاوه بر این خودروهای حامل تیربار و موشک انداز و همچنین مقادیر زیادی مهمات به غنیمت گرفته شده است. داعش همچنین با انتشار تصویری اعلام کرد که یک رزمنده ایرانی را نیز در این عملیات به اسارت درآورده است.

بدهی شهرداری تهران بیش از ۴۵ هزار میلیارد

نایب رئیس کمیسیون معماری و شهرسازی شورای شهر تهران گفت: این یک واقعیت است که شهرداری تهران پروژه‌های باقیمانده دارد که باید تکمیل شود. بر همین اساس اعلام می‌کنم که مجموع بدهی شهرداری تهران با جمع پروژه‌های باقیمانده بیش از ۴۵ هزار میلیارد تومان است. در حال حاضر ما با معضل تهاترهای شناور مواجه هستیم. چرا که شهرداری در تسویه حساب با پیمانکاران مناطق تحت شرکت‌های کارگزاری همچون جهان و ... تهاتر شناور و با هلوگرام می‌دهد و باید شهرداری مشخص کند که چه میزان هلوگرام در اختیار پیمانکاران است چرا که بعدا جزء دیون و مطالبات شهرداری می‌شود.

ماجرای بسته شدن حساب ایرانیان در چین

یک مقام مسئول در اتاق مشترک بازرگانی ایران و چین به ایسنا گفت حساب‌های ایرانیانی که در چین بسته شده حساب‌های شخصی است. ایرانیانی که توریست یا دانشجو در چین هستند بدون مجوز کار حساب شخصی باز می‌کنند و با آن حساب کار تجاری و بیزینسی انجام می‌دهند و ارقام درشت در حساب‌هایشان گردش دارد، حساب‌هایشان از طرف چینی‌ها بسته می‌شود. کسانی که حساب شرکتی دارند حسابشان در چین بسته نمی‌شود.

انتظار داشتیم در کابینه شاهد حضور زنان باشیم

محمد رضا عارف، رییس فراکسیون امید مجلس گفت: اگرچه درباره کابینه و وزرای پیشنهادی، پس از ارزیابی کامل در فراکسیون اعلام نظر خواهیم کرد اما انتظار ما حضور حداقل یک خانم در جمع وزرای پیشنهادی بود. به هر حال انتظار ما برای حضور وزیر زن در کابینه فعلا تامین نشده و بنده هم درباره علت این که هیچ وزیر زنی به مجلس معرفی نشده، شخصا دلیل خاصی را نمی‌دانم اما امیدواریم در بقیه انتصاب‌ها و در سپردن سایر مدیریت‌های کلان در دولت، به زنان توجه شود.

ترکیه ساخت دیوار در مرزهای خود با ایران را آغاز کرد

یک خبرگزاری ترک گزارش داد که ترکیه ساخت دیوار در مرز مشترک خود با ایران همانند دیوار مرزی ترکیه و سوریه را آغاز کرده است. این دیوار مرزی ۳ متر ارتفاع و ۲ متر عرض دارد و ترکیه هدف از ساخت این دیوار را تقویت امنیت از طریق توقف نفوذ شبه نظامیان کرد و قاچاقچیان غیرقانونی اعلام کرده است. پیش تر وزارت خارجه اعلام کرده بود که هر اقدامی در مرزهای مشترک ایران و ترکیه باید با اطلاع تهران باشد.

انصراف یکی دیگر از کاندیداهای شهرداری تهران

حجت نظری عضو هیات رئیسه موقت شورای شهر در توییتر خود نوشت: محمدعلی افشانی، نامزد حزب اعتماد ملی برای تصدی سمت شهرداری تهران، جهت حفظ همدلی و انسجام درونی اصلاح‌طلبان از ادامه مسیر انصراف داد. با انصراف افشانی تعداد گزینه‌های کاندیدای شهرداری به چهار نفر رسید. کولایی، نجفی، مرعشی و مهرعلیزاده کاندیداهای شهرداری تهران هستند.

مهر تایید شورای پول و اعتبار بر انحلال سه موسسه غیرمجاز

در نشست بعد از ظهر دیروز شورای پول و اعتبار که به ریاست رئیس کل بانک مرکزی برگزار شد، تصمیم بانک مرکزی درباره موسسات غیرمجاز مورد بررسی قرار گرفت. طبق تصمیم بانک مرکزی و در تفاهم انجام شده، مسئولیت مدیریت دارایی‌ها و بدهی‌های موسسات «البرز ایرانیان» به بانک تجارت، «فضل توس» به بانک آینده و «وحدت (آرمان)» به موسسه اعتباری ملل محول می‌شود.

جدیدی خواستار استیضاح قالیباف شد

عضو شورای شهر تهران در روزهای پایانی شورای شهر و شهرداری تهران، خواستار استیضاح شهردار تهران به دلیل واگذاری یک زمین به موسسه خیریه امام رضا (ع) شد.