ایمنی

روزنامه صبح ایران

یکشنبه ۳ بهمن ماه ۱۳۹۵ • ۲۳ ربیع الثانی ۱۴۳۸ • ۲۲ ژانویه ۲۰۱۷ • شماره ۴۱۹۹ • سال نوزدهم • ۱۰۰۰ تومان

معاون اول رییس جمهوری:

جوانان سرمایه اصلی توسعه ملی کشور هستند

معاون اول رییس جمهوری با بیان اینکه جوانان سرمایه اصلی توسعه ملی کشور هستند، گفت: این موضوع در هر کشوری به ویژه کشور ما که بیش از یک سوم جمعیتش جوان است، صدق می کند؛ بنابراین ما باید از هر ظرفیتی برای توجه به موضوع جوانان که بهترین سرمایه کشور هستند، استفاده کنیم.

اسحاق جهانگیری روز شنبه در کنگره ملی مدیریت امور جوانان که در سالن همایش های هتل المپیک برگزار شد، اظهار داشت: اگر به شاخص های موفقیت و عدم موفقیت خودمان بنگریم، متوجه می شویم که تا چه اندازه موفقیت و عدم موفقیت در حوزه جوانان اهمیت دارد. وی توجه به حقوق و مشارکت عمومی را یکی از مبانی و الزامات توسعه ملی دانست و گفت: توسعه بر پایه دو موضوع شناخت حقوق و مشارکت عمومی از پایدارترین اصول توسعه هستند. ما باید بدانیم جوان ها چه حقوقی دارند و حق مشارکت در توسعه برای آنها چیست. از سوی دیگر نیز باید بدانیم جامعه ما چگونه به این دو مهم می نگرد و نظام...

توسط معاون امنیتی استاندار تهران اعلام شد:

علت آتش سوزی و تخریب پلاسکو

پیام تسلیت مراجع عظام تقلید در پی حادثه پلاسکو

لازم بجالی شهرداری مکلف به ساماندهی و استانداردسازی ایمنی مراکز تجاری است

در اینی فعال سیاسی اصلاح طلب:

امیدوارم خط آیت الله هاشمی ادامه پیدا کند

صالحی امیری:

تغییرات در وزارت ارشاد بر اساس نگاه کارشناسی است

وزیر فرهنگ و ارشاد اسلامی این وزارتخانه تاکید کرد: تغییرات در وزارت فرهنگ و ارشاد اسلامی بر اساس تشخیص کارشناسی صورت می گیرد.

سیدرضا صالحی امیری روز شنبه در آیین معارفه «سیدهادی حسینی» به عنوان معاون حقوقی، امور مجلس و استانهای این وزارتخانه، از خدمات و تلاشهای «حسین نوش آبادی» - معاون پیشین - در این سمت قدردانی کرد و اظهار داشت: تغییر برای پویایی، تحرک و تحول در تشکیلات ضروری و اصل گردش مدیریتی نیز لازم است و باید این اصل مبنایی بر اخلاق باشد.

یک مسئول قوه قضائیه اعلام کرد:

کاهش دومیلیون فقره پرونده وارده به سیستم قضایی

ماجرای تماس تلفنی چند زیر آوار مانده

حجت الاسلام روحانی:

حادثه پلاسکو برای همه مسئولان درس و هشدار بود

همه در مقابل فداکاری آتش نشانان سر تعظیم فرود می آوریم

برنامه جامع تری برای نوسازی بافت فرسوده نیاز داریم

معاون استاندار قم:

ایمنی باید اولویت نخست در فعالیت ها باشد

معاون هماهنگی امور عمرانی استانداری قم با بیان این که ایمنی باید به عنوان اولویت نخست در هرگونه فعالیتی مدنظر باشد، افزود: دستگاه های مسئول در استان قم باید نظارت بر واحدهای صنعتی و صنفی را به صورت جدی انجام دهند.

محسن بهشتی روز شنبه با حضور در یکی از ایستگاه های آتش نشانی شهر قم، ضمن ابراز همدردی با همکاران شهیدای آتش نشان حادثه دلخراش ساختمان پلاسکو به جانفشانی آتش نشانان در این حادثه و حادثه های مشابه اشاره کرد و افزود: باید با روز نمودن تجهیزات آتش نشانی، بیمه آنها و خدمات بهتر و حفظ ایمنی و امنیت این عزیزان و نیز مردم فراهم شود.

وی با تاکید بر بیمه شدن واحدهای صنفی و ساختمان های تجاری و مسکونی، گفت: در اعطای مجوزها به ساختمان ها باید همه مسائل ایمنی مدنظر قرار بگیرد.

مدیر کل گمرک استان قم خبر داد:

رشد ۹۶ درصدی درآمدهای گمرکی قم

مدیر کل گمرک قم از درآمد ۲۶۶ میلیارد تومانی گمرک استان در ۹ ماهه سال جاری خبر داد و گفت: این مبلغ در مقایسه با مدت مشابه سال قبل ۹۶ درصد رشد داشته است.

احمد هاشم زاده پیش از ظهر امروز در دیدار با آیت الله علوی گرگانی، که در حضر ایشان برگزار شد، با اشاره به نام گذاری ۶ بهمن به نام روز جهانی گمرک، اظهار داشت: فلسفه نام گذاری این روز به ۴۲ سال قبل و تشکیل شورای همکاری گمرکی بازمی گردد و در حال حاضر نیز ۱۵۰ کشور عضو این نهاد هستند. وی بابیان اینکه گمرک استان قم در سال ۷۴ تشکیل شده است، افزود: گمرک قم در مقایسه با سایر استان ها، با وجود در ابتدای شروع کار تنها ۹ نفر نیرو داشته است اما اکنون دارای ۱۰۰ نفر نیرو در محدوده منطقه ویژه سلفچگان، گمرک لفلفان و گمرک پستی است. مدیر کل گمرک قم همکاری دفاتر گمرک استان در ۹ ماه سال جاری را مورد اشاره قرار داد و گفت: استان قم در این مدت بالغبر ۹۶۶ میلیارد تومان درآمد داشته که در مقایسه با مدت مشابه سال قبل ۹۶ درصد رشد داشته است. همچنین ۴۸۸ میلیون دلار اقلام محتلفی از جمله مواد اولیه واحدهای تولیدی، لوازم و قطعات موتورسیکلت، یخچال دیواری و ماشین آلات راهسازی و غیره ترخیص شده که ۲۲ درصد رشد داشته است. وی با اشاره به ترانزیت مبلغ ۵۱۸ میلیون دلار از سایر استان ها به قم افزود: این میزان نیز نسبت به ۹ ماهه سال قبل، ۹ درصد رشد داشته است. همچنین در مدت مذکور ۲۲۱ میلیون دلار اقلام صادراتی داشته و ۱۹۰۲ بسته از کشورهای آمریکا، امارات، اتریش و سوییس به بخش اقلام خارجی وارد و ترخیص شده است.

www.isaco.ir

تامین قطعات | تضمین خدمات

ایران
یکشنبه - سوم بهمن ماه ۱۳۹۶ - سال نوزدهم - شماره ۴۱۹۹

سرمقاله

مسعود نوری

یک حادثه و اما و اگرهای فراوان

هر چند که هفتم مهر روز آتش نشان نامگذاری شده است اما از این پس هر گاه سخن از غیور مردان آتش نشانی به میان آید همه به یاد حادثه غم‌انگیز ساختمان پلاسکو در سی ام دی ۹۵ خواهند افتاد که تصاویر زیادی از آتش نشانان جان خود را در راه نجات مردم نثار کردند و در این محل به شهادت رسیدند.

این نخستین بار نیست که فرشتگان نجات آتش نشانی با اکسترین نوع و انطوای فریاد این دست خواهت می‌شود و نامدار شهدای آتش نشان در تهران و دیگر شهرهای کشور به خوبی گواه این ادعاست بسیاری از رسانه‌ها ویژه غیرت برای این آتش نشانان استفاده کردند که کاملا هشدار و بجا انتخاب شده بود و نشان می‌دهد اگر بسیاری از کمی و کاستی های ابزار کار را با غیرت خود جبران می کنند و گویا صدای ضعیف آن نشوایی دارد در ارتباط با حادثه ساختمان پلاسکو و ضرورت توجه هر چه بیشتر مسئولان مربوطه چند نکته قابل تامل است:

۱- هر گاه حادثه ای در کشور رخ می‌دهد بلافاصله کانون مباحث سیاسی دست بکار می‌شود و رسانه‌های اجتماعی عرصه‌ها فعال و فرا تر می‌رود این کانون‌ها با رفتارهای نیز از اخلاق و نظاکت سر باز زدن پهلوهایی می گردند تا خط‌های سیاسی خود را نشان دهند شعارهای خاصی سر بر آمد شکل می گیرد و متلک های رنگارنگ سیاسی رواج می یابد و در پی آن در خواست های کاشکارانه از جمله استعفای فلان مسئول و پهلوان مقام اجرایی طرح می‌شود اما در این مباحثات هیچکس حاضر نیست مستقیما بگوید مسئولیت و وظیفه ارزیابی و نظارت بر کشور بر عهده چه کسانی است و چه کسانی باید پاسخگو به خوبی این نکته را نشان می‌دهد و گویا فرا تر نیست برای این رفتارهای غیر اخلاقی پایانی باشد.

۲- در حادثه ساختمان پلاسکو تعداد زیادی از آتش نشانان جان خود را فدای شهروندان کردند و تاکنون نیز شمار آتش نشانی مشخص نشده است اما آنچه که تاکنون موجب تاسف بر این غیور مردان آتش نشانی بوده شهید شدند شهادت جانفشانان آتش نشانی با وجود بیگری های شهر داری است تمامی آتش نشانان به خوبی آگاه هستند که در هر مأموریتی خطر در کمین آنان است و هر لحظه ممکن است در مسیر انجام رسالت به مردم جان خود را فدا کنند کم ترین انتظار از نهاد های مربوطه این است که یکبار برای همیشه تکلیف این موضوع را روشن کنند تا در سایه ظلم‌ها جانفشانان آتش نشانی را بدون شهید معرفی کرد.

۳- در ماجرای حادثه آتش سوزی ساختمان پلاسکو با دیگر کانون های سازمان آتش نشانی کاش شهر تهران خود را نشان کرد و همه از آن سخن گفتند آتش نشانی که در صحنه حادثه بودند به خبرنگاران گفتند که تجهیزات آتش کفایت نمی کند و برخی اعضای شورای شهر نیز با اظهارات خود اینگونه انتقادها را تایید کردند یکی از اعضای شورای شهر تهران از تصویب ساخت برای تامین تجهیزات سوخت دنیا سازمان آتش نشانی خبر داده که شهرداری در تامین آتش کوتاهی کرده است ساختمان پلاسکو فقط ۱۵ طبقه بود و تجهیزات آتش نشانی نتوانست عملیات در طبقات فوقانی این برج را به خوبی پوشش دهد و این در حالی است که ده ها برج مرتفع تر در تهران وجود دارد و به صراحت باید اعتراف کرد آتش نشانی در حوالی بحرانی برای این برج ها کاری نمی نهاد انجام دهد شورای شهر تهران و مسئولان شهرداری تهران باید با دقت هر گونه ایرادی در این سیستم را رفع و مشکلات جبرانی را معرفی کنند.

۴- بر اساس اظهارات برخی از اعضای شورای شهر و مدیران های شهرداری تهران در سال های اخیر بارها بارها مسئولان ساختمان پلاسکو در مورد تامین بودن این محل تذکر داده شده که عملا این اخطارها مشکلی را حل نکرده است باید بپذیریم اخطاری که به اقدام منتهی نشود فاقد ارزش و اعتبار است و رفع مسئولیت دستگاه های مربوطه همچون شهرداری نخواهد بود حدود ۲۰۰۰ نفر در این ساختمان مشغول فعالیت بوده که هزاران نفر برای خرید به این محل مراجعه می کردند و این رفت و آمد بعضی بازی کردن با جان هزاران نفر انسان بی گناه مسئولان مربوطه باید برای مردم روشن کنند در شرایطی که یک معاون یا واحد مسکونی کوچک تخلفی می کند با استفاده از بلوک های بتنی از ترمیم این واحدها جلوگیری می شود چرا با شرایط تاسیس برج پلاسکو و خود فقط بی شده است در سالهای پس از انقلاب سرقفلی واحدهای پلاسکو به افراد مختلف واگذار شده اما فکر آن کمتر کسی به ساختمان بوده است و برخی تلاش دارند علت کوتاهی مسئولان شهری در برخورد با مشکل این برج برای ایمن سازی را همین امر تلقی کنند هر گونه شفاف سازی می تواند شن نهادهای مختلف را از چنین ابهام هایی پاک کند.

۵- حادثه پلاسکو یا دیگر اگر خسارت باری توجهی به مسئولان بیمه و بیمه گران کسب در کشور مان، فرهنگ بیمه را نشان داد از میان حدود ۴۰۰ واحد تجاری در این برج فقط حدود ۲۵ درصد دارای بیمه نامه بوده اند و ۷۵ درصد بقیه خود را بیمه کردن قبول نمی نیز داشته اند. عده واحدهای مستقر در پلاسکو در این حادثه خسارت دیده اما تعلق معاملاتی میان شرایط کسانی که اموال خود را بیمه کرده بودند و سایر واحدهای بوده دارد و بیمه یکبار دیگر امکان احیا شدن را به ۲۵ درصد واحدهای اقتصادی می دهد شاید ضرورت داشته باشد برخی قوانین بازنگری شود و در برخی موارد بعضی از بیمه ها اجباری شود عدالتگونه که بیمه شخص ثالث در کشور اجباری است و بسیاری از مشکلات مردم را کاهش داد.

۶- گفته می شود ۲۰۰ تا ۳۰۰ میلیارد تومان پیشنهاد که ۹۵ درصد آن بیمه شده در طبقات فوقانی ساختمان پلاسکو قرار بوده و در این حادثه در عرض چند ساعت کسب و کار و سرمایه چند هزار نفر فدا شد بنظر می رسد با شروع هفته جنگ های فراوانی که مربوط به این کانون است و گفت خواهد خورد و بسیاری از استفاده های این کسبه دیگر وجود خارجی ندارد کمتر از توجه به عده نوری بقی حادثه و زندگی حدود ۲۰۰۰ نفر از کسبه این مجتمع تجاری با اختلالی جدی مواجه شده است که نمی توانیم در قبوالنیم همنوع خود بی اعتنا باشیم در چنین شرایطی انتظار می رود دستگاه های مختلف در حد انتظار به یاری آسیب دیدگان حادثه این واقعه بشتابند.

۷- حادثه پلاسکو یا دیگر نشان داد در بحث اطفاء و نجات بحران های جدی ضعف اساسی داریم و سامانه بحران واحد و پاسخگو مشخص نیست حتی دو روز گذشته اظهارات متناقض و متفاوت برخی مسئولان رسانه ها و محافظان آتش را دچار سردرگمی کرد. نخستین نقش سامانه بحران در کشور باید مشخص کردن مسئول اطفاء و نجات بحران باشد و دیگر افراد و نهادها از اطفاء و نجات مدیریت کنند که در واقعه پلاسکو چنین موضوعی رخ نداد.

یادداشت

حادثه پلاسکو؛ چه کسی مسئول است؟

محمد رضا نیکفری

آتش سوزی برج ساختمان ۱۵ طبقه پلاسکو و تلفات جانی آن که روز پنجشنبه رخ داد یک فاجعه از منظر مدیریت ایمنی در کلانشهری مانند تهران به شمار می رود. اگرچه هنوز میزان دقیق فرونشان و خسارات مالی و معنوی فروریختن این ساختمان قدیمی اما شاخص در تهران روشن نیست اما توجه رسانه ها و افکار عمومی و واکنش مسئولان بخوبی ابعاد گسترده این حادثه فاجعه بار را نشان می دهد.

ساختمان ۱۵ طبقه پلاسکو که روز پنجشنبه و ظرف کمتر از سه ساعت از زمان آغاز آتش سوزی به تلی از خاک تبدیل شد و خانواده های بسیاری را به عزا نشاند یکی از ساختمان‌های معروف تجاری پایتخت بود و فقط جایگاه عمومی از نظر مدیریت شهری نداشت. تردیدی نیست که ضعف مدیریت شهری در وقوع این حادثه دیرال اشاره تعیین کننده بوده است. ساختگوی سازمان آتش نشانی اعلام کرده که پیش از وقوع این حادثه هست که ۱۰ بار در باره ایمن بودن ساختمان هشدار داده شده بود اما در عمل هیچ اقدامی از سوی شهرداری و مسئولان مدیریت پایتخت انجام نشد تا آنکه پلاسکو به فاجعه رخ داد. فضای رسانه ای کشور از زمان وقوع حادثه و روزهای ساختمان تحت تاثیر گرفتار شدن جمعی از آتش نشانان فداکار و کارگران زحمتکش کارگاههای تولیدی پوشاک در ساختمان پلاسکو، حالتی عاطفی و احساسی به خود گرفته و هنوز بحث در سر چرایی وقوع این حادثه بطور جدی آغاز نشده است اما تردیدی نیست که افکار عمومی نمی توانند و نباید از کنار مسئله‌ای چنین مهم بگذرد. فقط ضعف مدیریت در وقوع این حادثه و شدت خسارات آن تعیین کننده بوده و این نکته ای است که باید با دقت و تامل به آن پرداخت. باید روشن شود با وجود بارها هشدار آتش نشانی و کارشناسان در باره وضعیت ساختمان پلاسکو، چرا مسئولان مدیریت شهری هیچ اقدام عملی برای بهبود ایمنی آن انجام نداده؟ چرا اجرا نداشت سند هادم در کارگاههای تولیدی این برج ۱۵ طبقه قدیمی بطور شبانه روزی به فعالیت مشغول باشند؟ چرا هیچ برخورد جدی با تخلفات و مسئولی به هشدارهای ایمنی صورت نگرفت؟ و چرا مسئولان مربوطه فقط نظاره گر شدند تا چنین فاجعه‌ای رخ دهد؟ پاسخگویی می تواند بدون گسلی که قدرت دارد به حافظه زیر ناخن جوان می نویسی مطالبات جوان ساخت. بعد اجرای مقررات ساخت در ساختمان‌ها و بسیاری از بعد اجرایی پلاکه‌های زیر گسیختگی از هر کوچه و خیابان جلوی خانه‌ها و مغازه‌ها جابجا کنند و تا جریمه‌ها با صفر درآمد اقدام نکرده اند اجازه ندهد به هیچ اجازه‌ای را به ساختمانها ندهند در برابر حادثه قابل پیش بینی ساختمان پلاسکو هیچ قدرت و اختیاری نداشت اما حادثه پلاسکو نشان داد که اگر می خواهیم شاهد تکرار چنین فجایعی نباشیم باید برای مقاوم‌سازی ساخت و سازهای غیر مجاز فاقد مجوز بیشتری اعمال شود و علاوه بر آن بصورت کلی نباید به خود اجازه دهد برای در آسمانی بنشیند، چشم خود را به روی ایمنی ساختمانها ببندیم. مسئولیت حل و فصل مردم بیشتر با مسئولان شهر تهران می گویند دست کوبیده اهل ساختمان قدیمی با وضعیت پلاسکو در پایتخت وجود دارد که با کوچکترین حادثه ای می تواند فاجعه ای مشابه به بار آورد.

اخبار

با اکرامیه انتصاب یاد آیت‌الله هاشمی:

جلسه کمیسیون نظارت مجمع تشخیص مصلحت نظام تشکیل شد

اولین جلسه کمیسیون نظارت مجمع تشخیص مصلحت نظام در عصر امروز سیاست‌های کلی برنامه پنجم آیت‌الله هاشمی رفسنجانی رئیس فقید مجمع در روز در حالی که جایگاه خالی ایشان در جلسه بسیار کل وقت عکس مزین شده بود و در فضایی آکنده از حزن و اندوه ریاست محسن رضایی تشکیل شد.

به گزارش ایلنا در ابتدای جلسه محسن رضایی دبیر مجمع تشخیص یاد و خاطره مرحوم آیت‌الله هاشمی رفسنجانی رئیس فقید مجمع و یار دیرین امام راحل و رهبری را گرامی داشت و گفت: آرزو می کنیم روح بزرگ آیت‌الله هاشمی رفسنجانی که ناظر بر جلسه است با اکرامیه اظهار اطمینان صلحاء مجاهدین اسلام محشور و همنشین باشد.

رضایی از اعضای کمیسیون نظارت خواست برای شادی روح بلند و ملکوتی مرحوم آیت‌الله هاشمی رفسنجانی فاتحه‌ای قرائت کنند.

در این جلسه که اکثریت اعضای کمیسیون نظارت مجمع تشخیص مصلحت نظام حضور داشتند گزارش کمیسیون نظارت دبیرخانه مجمع در خصوص معارضه‌های مصوبات مجلس شورای اسلامی در زمان بررسی برنامه ششم توسعه کشور با سیاست‌های کلی نظام با مبانه ۴۲ مصوبات مجلس مورد بحث و بررسی قرار گرفت که پنج مورد از این سیاست‌ها معارض تشخیص داده شد.

گفتنی است به دلیل طولانی شدن مباحث مطرح شده فاتحه بررسی این سیاست‌ها در جلسه فردا یکشنبه کمیسیون نظارت مجمع پیگیری شود.

یک مسئول قوه قضائیه اعلام کرد:

کاهش دومیلیون فقره پرونده وارده به سیستم قضایی

مدیر کل پیشگیری‌های وضعی معاونت اجتماعی و پیشگیری از وقوع جرم قوه قضائیه گفت سال گذشته ۱۲ میلیون و ۶۵۲ هزار و ۷۵۹ فقره پرونده وارد سیستم قضائی کشور شد که نسبت به سال مقابل از ۲ میلیون فقره کاهش نشان می دهد.

طیب غلامشاهی روز شنبه در شورای پیشگیری از وقوع جرم که در محل دادگستری لرستان برگزار شد افزود در سال ۱۳۹۳ حدود ۱۵ میلیون فقره پرونده وارد سیستم قضائی کشور شد که کاهش ۲ میلیون فقره ای در پرونده های ورودی به سیستم قضائی نشان دهنده اثرات اقدامات پیشگیرانه در وقوع جرائم است.

وی اضافه کرد: در بین پرونده های ورودی به سیستم قضائی کشور سرقت در رتبه اول است که در این زمینه لرستان در مقایسه با سایر استان ها با ۶ هزار و ۵-۹ فقره پرونده در رتبه یکم قرار دارد.

وی گفت: ضرب و جرح عمدی با همان نزاع ها اعم از نزاع های فردی، گروهی، مسلحانه و غیر مسلحانه موضوع دومین پرونده های وارده به سیستم قضائی کشور در سال ۱۳۹۴ بوده است که لرستان در این زمینه در رتبه ۲۱ کشوری قرار دارد.

سلوری اظهار کرد توهین، ضرب و جرح غیر عمدی، تهدید، تخریب، کلاهبرداری، خیانت در امانت، سرقت و نگهداری مواد مخدر و عمدی جنگ بی مجوز به ترتیب عناوین سایر موضوعات پرونده های وارده به سیستم قضائی کشور طی سال گذشته بوده است.

مدیر کل پیشگیری های وضعی معاونت اجتماعی و پیشگیری از وقوع جرم قوه قضائیه گفت در بین موضوعات مختلف پرونده های قضائی وارده به سیستم قضائی کشور به جز سرقت و سرقت در مواد مخدر سایر جرائم اتفاق افتاده موضوعات اجتماعی محسوب نمی شوند و بالجمله اقدامات فرهنگی و اجتماعی و تمرکز در آموزش ها و ارائه اقدامات مبتنی بر پیشگیری از وقوع جرم می توان درصد قابل توجهی از آنها را کاهش داد.

به گفته وی استان لرستان در زمینه پرونده‌هایی با موضوعات طلاق توافقی در رتبه هشتم کشوری قرار دارد و در زمینه مطالبه مهریه نیز در رتبه ۱۳ کشوری قرار دارد که این امر بیانگر این نکته است که معاونت پیشگیری از وقوع جرم دادگستری لرستان در این زمینه های باید اولویت بیشتری قائل شود.

وی افزود: خسارت های ناشی از عدم اجرای قانون در کشور بسیار بالا و نگران کننده است و قوه قضائیه نیز در مرکز و دیوان اعلی ناشی از عدم اجرای قوانین محسوب می شود.

به گفته وی در حوزه قانون و مقررات به هیچ عنوان مشکلی نداریم و حتی با اشاراتی در این زمینه غیر مواجه هستیم اما بزرگترین مشکل مربوط به عدم اجرای قوانین و تکالیف است که در همین زمینه وظیفه نهادهای نظارتی اعم از حراست ها، حفاظت ها، دیوان محاسبات و دادستان کل کشور بسیار مهم و حائز اهمیت است.

سلوری گفت: نظام جمهوری اسلامی به شدت از فضای گسلی و نبود تعامل اطلاعاتی بین دستگاه های مختلف در خصوص وقوع جرائم رنج می برد و در حالی که در مجموع قوای یک اطلاعاتی جامع و غیر جامع در کشور وجود دارد اما این اطلاعات بین دستگاه های مختلف جریان ندارد در صورتی که با بازه قدرتی یک سامانه جامع می توان این فضای گسلی را از بین برد.

وی در خصوص راهبردهای پیشگیری از وقوع جرائم گفت ارتقای آگاهی های عمومی و اجتماعی، توجیه و ارشاد، هشدار بر هوزبان محیط ها و نقاط جرم خیز، سلب فرصت های ارتکاب جرم، افزایش خطرات دستگیری متعاقب جرم و اجرای عدالت کیفری و آگاه سازی و باز اجتماعی کردن افراد راهبردهای هفتگانه حوزه پیشگیری به شمار می روند.

پیام تسلیت وزیر اطلاعات در پی حادثه ساختمان پلاسکو

حجت‌الاسلام والمسلمین سید محمود علوی وزیر اطلاعات با صدور پیام تسلیتی تاکید کرد که در این حادثه فداکاری آتش نشانان و امدادگران تا همیشه در خاطرها باقی خواهد ماند.

به گزارش ایسنا متن این پیام به شرح زیر است:

انا لله و انا الیه راجعون

ساختمان دلخراش و اندوهبار ساختمان پلاسکو باعث تاثر و تاسف عمیق گردید.

اینجانب شهادت غیور آتش نشانان جان بر کف را به محضر حضرت ولیه الامر امام امت مقام معظم رهبری و امت شهید پرور و به ویژه خانواده محترم و داغدار آن عزیزان تسلیت عرض نموده از درگاه خداوند متعال برای شادی روح آن عزیزان علو درجات و برای بازماندگان صبر و سلامتی و برای مصدومین حادثه شفای عاجل مسئلت می نمایم.

فقط یاد و تقدیر خاطره جان بر کفان سازمان آتش نشانی و نیروهای امدادرسان و نیز پی ایاز و فداکاری این عزیزان تا همیشه در خاطره‌ها باقی خواهد ماند.

سید محمود علوی

عمار حکیم حادثه دلخراش ساختمان پلاسکو را به ملت ایران تسلیت گفت

حجت‌الاسلام سید عمار حکیم رئیس ائتلاف ملی عراق در پیامی حادثه دلخراش آتش سوزی و فرو ریختن ساختمان پلاسکو در تهران را به رهبر انقلاب و ملت ایران تسلیت گفت.

متن پیام عمار حکیم که روز شنبه منتشر شد به شرح زیر است:

اظهار تاثر از حادثه آتش سوزی و فرو ریختن ساختمان تجاری در تهران را با تراحتی و تاثر تسلیل می کنیم.

ما مراتب همدردی و تراحتی خود را به ملت ایران اظهار داشته و مراتب تسلیت و همدردی خویش را به رهبری و ملت مسلمان ایران و خانواده های عزادار تقدیم می داریم.

از درگاه باری تعالی، رحمت و رضوان را برای جان باختگان و شفای عاجل برای مصدومین را خواستیم و آرزو داریم که مسلمانان از هر پیشامد سوئی در امان باشند.

ایسنا - سرویس سیاسی

معاون اول رئیس جمهوری:

جوانان سرمایه اصلی توسعه ملی کشور هستند

معاون اول رئیس‌جمهوری با بیان اینکه جوانان سرمایه اصلی توسعه ملی کشور هستند گفت: این موضوع در هر کشوری به ویژه کشور ما که بیش از یک سوم جمعیتش جوان است صدق می‌کند بنابراین ما باید از هر ظرفیتی برای توجه به موضوع جوانان که مهمترین سرمایه کشور هستند استفاده کنیم.

اسحاق جهانگیری روز شنبه در کنگره ملی مدیریت امور جوانان که در سالن همایش های هتل المپیک برگزار شد اظهار داشت: اگر به شاخص‌های موفقیت و عدم موفقیت خودمان نگریسته متوجه می‌شویم که تا چه اندازه موفقیت و عدم موفقیت در حوزه جوانان اهمیت دارد. وی توجه به حقوق و مشارکت عمومی را یکی از مبانی و قرائت توسعه ملی دانست و گفت توسعه و پایه دو موضوع شناخت حقوق و مشارکت عمومی از پایدارترین اصول توسعه هستند ما باید بدانیم جوان‌ها چه حقوقی دارند و حق مشارکت در توسعه برای آنها چیست از سوی دیگر نیز باید بدانیم جامعه ما چگونه به این دو مهم می‌نگرد و نظام ما برای تحقق آنها چه سیاست‌هایی دارد.

معاون اول رئیس‌جمهوری افزود: اگر کنگره‌هایی مثل کنگره امروز بتوانند به این دو سوال پاسخ دهند که نظام حقوقی و مشارکت جوانان چه ارزشی دارد می‌توانیم با اعتماد علمی به آن صورت‌ها برسیم. معاون اول رئیس‌جمهوری در قالب با بیان اینکه دین اسلام به حوزه جوانان توجه ویژه‌ای دارد بیان کرد: از برخی از آیات قرآن کریم بزرگی پیامبران و ائمه اطهار (ع) می‌توانیم به ضرورت توجه ویژه به حوزه جوانان پی ببریم. جهانگیری اظهار کرد: در گذشته در تحولات تاریخ معاصر ایران از جمله پیروزی انقلاب اسلامی، پیروزی در جنگ تحمیلی، سازندگی کشور، مشارکت‌های سیاسی و اجتماعی، توان اصلاحات و توسعه علمی و فناوری، با فعالیت و مشارکت نسل جوان صورت گرفته است. معاون اول رئیس‌جمهوری افزود: به طور کلی همواره دغدغه امید نظام جوانان بوده‌اند. این موضوع را هم در کلام امام خمینی (ره) و هم سخنان رهبری مشاهده می‌نمودیم. چرا که در بیانات ایشان آنجا که به حقوق مباحث بزرگ اشاره دارند همواره نکته آن در جوانان بوده است.

جهانگیری با بیان اینکه جوانی برای جامعه جدید ایران یک فرصت است گفت: جوانان در حوزه علمی و فناوری و ارتباطات تحولات مهمی را ایجاد کرده‌اند از سوی دیگر دیدیم که چگونه آنها با حضور در استارت آپ‌ها با شرکت‌های ریسک‌پذیر با سابقه محدود به چه جایگاهی بزرگی رسیده‌اند. وی تاکید کرد: بنابراین، در هر سطح مسئولیت و در هر جای جامعه که ایستاده‌ایم باید به جوانان نگاهی فرصت‌انگیزانه داشته و اینگونه نباشد که دوام به افکار کنترل و محدودیت آنها باشیم چون خلاقیت دارند و می‌تواند بسیاری از مسائل کشور را برطرف کند. جهانگیری با انتقاد از عدم حضور جوانان در شورا اعلام مسئولیت‌های مهم گفت: توجه به حرمت انسانی جوان و ایجاد امید به آینده و تامین امنیت شغلی و اجتماعی وی از اهم حوزه‌ها است. بنابراین جوانان باید در جلسه‌ای که مربوط به آنان است حتما حضور داشته و نظرات‌شان را اعلام کنند.

وی افزود: ما باید به خواسته‌ها و نیازهای جوانان در حوزه‌هایی مثل اجتماعی، سیاسی، اقتصادی، علمی و آموزشی توجه کنیم و برای فعلیت یافتن حضور آنها برنامه‌های عملی داشته باشیم. معاون اول رئیس‌جمهوری با بیان اینکه شناخت دقیق نیازها، پرسش‌ها و خواسته‌های جوانان از جمله مهمترین وظایف مسئولان است اظهار کرد: امام و رزاحلهای جوانی در گستره‌ی حوزه جوانان مهیم هستند. حوزه جوانان تنها به وزارتخانه ورزش و جوانان محدود نمی‌شود بلکه دانشگاه‌ها، وزارت علوم و آموزش پزشکی در کنار وزارتخانه‌هایی که مسئول ایجاد اشتغال هستند و همچنین نیروهای مسلح و سایر مسئولین اجرایی به این حوزه توجه ویژه دارند و وی خاطرنشان کرد: مهمترین وظایفی که به دوش حاکمیت است این است که کاری کند جوانان به آینده خود امیدوار باشند و احساس مدیریت و حرمت انسانی کنند. در این راستا شورای عالی جوانان، مجلس شورای اسلامی و دولت تدبیر و امید باید فعال باشند که امیدواریم به زودی شاهد اقدامات بسیاری در این حوزه باشیم.

صالحی امیری:

تغییرات در وزارت ارشاد بر اساس نگاه کارشناسی است

وزیر فرهنگ و ارشاد اسلامی این وزارتخانه تاکید کرد: تغییرات در وزارت فرهنگ و ارشاد اسلامی بر اساس تشخیص کارشناسی صورت می‌گیرد.

سیدرضا صالحی امیری روز شنبه در آیین معارفه سیدمهدی حسینی به عنوان معاون حقوقی، امور مجلس و استانهای این وزارتخانه از خدمات و تلاشهای «حسین نوش آبادی» معاون پیشین " در این سمت قدردانی کرد و اظهار داشت: تغییر برای پویایی، تحرک و تحول در تشکیلات ضروری و اصل گردش مدیریتی نیز لازم است و باید این اصل مبنی بر اخلاق باشد. وی افزود: صداقت، توانایی و تحرک وجه دیگر گردش و جابجایی است. تغییر منجر به تحرک و سرعت در کارها می‌شود اما به منزله‌ی خدمات گذشته نیست و این امر ظلم محسوب می‌شود.

وی با تاکید بر اینکه به دنبال تضعیف نیستیم، افزود: تغییر به مصلحت وزارتخانه است و مبنای آن بر اساس تشخیص کارشناسی است. صالحی امیری با اشاره به برخی خصوصیات فردی سید هادی حسینی معاون حقوقی جدید، اظهار کرد: وی فردی اخلاقی، آرامش، وفادار به اندیشه امام و مقام معظم رهبری و با سابقه طولانی خدمت در مجلس است.

وزیر فرهنگ و ارشاد اسلامی افزود: معاونت حقوقی، امور مجلس و استان ها یکی از معاونت های مهم و کلیدی وزارت ارشاد و به تعبیر سیدالاکبر جمهوری اسلامی ایران که مجلس در رأس همه امور است باید هماهنگی مستمر و دائمی با مجلس داشته باشد. وی تاکید کرد: هماهنگی تمام امور سازمان ها و معاونت های وزارتخانه با معاونت حقوقی نیز ضروری است و این معاونت باید با تمام آنها جلسات مستمر داشته باشد.

وزیر فرهنگ و ارشاد اسلامی تصریح کرد: باید شورای هماهنگی امور مجلس در وزارتخانه تشکیل شود تا با هماهنگی و هماهنگی تمامی معاونت های و سازمان ها با یک حرف واحد در مقابل مجلس داشته باشیم. صالحی امیری افزود: مسائل حقوقی از جمله مواردی است که بسیاری از وزارتخانه ها و دستگاه ها در آن ضعف دارند. ولی خوشبختانه وزارت ارشاد در این زمینه از وضعیت مناسبی برخوردار است. وی، در بخش دیگری بر تعامل و هماهنگی معاونت های توسعه مدیریت و منابع و حقوقی، امور مجلس و استان ها تاکید کرد.

عضو شورای عالی انقلاب فرهنگی گفت: نقاع از حریم وزارتخانه مانند دفاع از حریم خانواده است و باید در این زمینه همگان همت بلند داشته باشیم. وزیر فرهنگ و ارشاد اسلامی با تاکید بر داشتن همکاری حرفه ای به سیاسی، افامه داد: انضباط بخشی یکی از اصولی است که باید بر آن تاکید داشت. سازمان بدون انضباط کارایی ندارد.

وی ادامه داد: ارایه گزارش عملکرد یکی دیگر از اصولی است که باید رعایت شود و از دیگر اصول مهم در انجام امور نقاع همه جانبه از حقوق سازمان است در وزارتخانه باید حمیت سازمانی تقویت شود و باید از وزارتخانه به مثابه حریم خانواده در مقابل هجمه ها دفاع کرد.

عضو کابینه تدبیر و امید گفت: عمل ما بر مبنای اخلاقی و دیانت است و در هر تصمیم گیری اندیشه از اخلاقی و انسانی آن در نظر گرفته می‌شود.

در این آیین، حکیم سیدمهدی حسینی به عنوان معاون حقوقی، امور مجلس و استان ها از سوی وزیر فرهنگ و ارشاد اسلامی به وی اهدا شد و از خدمات و تلاش های حسین نوش آبادی تقدیر به عمل آمد.

در ایرانی فعال سیاسی اصلاح طلب:

امیدوارم خط آیت‌الله هاشمی ادامه پیدا کند

عضو شورای مرکزی حزب اتحاد ملت ایران تاکید کرد امیدوار هستم با مجموعه حاکمیت جهت گیری‌ها پس از آیت‌الله هاشمی رفسنجانی را به گونه‌ای تنظیم کند که خط تعامل و وحدت بخشی آیت‌الله هاشمی رفسنجانی حفظ شده و ادامه پیدا کند.

حجت‌الاسلام والمسلمین مصطفی ترابی در گفتگو با ایلنا با اشاره به درگذشت آیت‌الله اکبر هاشمی رفسنجانی گفت: آیت‌الله هاشمی نقش خاصی را در مسیل جریانات سیاسی کشور ایفا می‌کرد به گونه‌ای که حرکت فضای سیاسی به سمت افراط یا تفریط حرکت می‌کرد این نقش بیش از هر زمان دیگری متبلور می‌شد و ایشان تلاش می‌کردند تا فضا را به سمت تعدیل جهت دهند. او اظهار داشت: ایشان معتقد بود جریان سیاسی کشور به سمتی حرکت نکند که تنها یک سلیقه سیاسی خاص در فضای گفتمانی کشور حاکم شده و دیگر جریان‌های سیاسی را حذف کند.

این فعال سیاسی اصلاح‌طلب ادامه داد: آیت‌الله هاشمی رفسنجانی همواره تلاش داشت تا از ظرفیت‌های تمامی جریان‌های سیاسی استفاده کرده و مانع از حذف یک جریان توسط جریان‌های قلب شود که نمود این مسئله را در کابینه ایشان مشاهده می‌کنیم.

ترابی جبران نبود آیت‌الله هاشمی رفسنجانی را امری سخت و حتی نشدنی توصیف کرد و گفت: نگرانی کنونی که در جامعه وجود دارد آن است که افکار هاشمی انگاری بود که تعامل و سیاستورزی را در جامعه حاکم می‌کرد و حال با نبود او چه کسی این خلا را می‌تواند پر کرده و جبران کند.

او در پاسخ به این سوال که در شرایط کنونی چه کسی می‌تواند جایگاه آیت‌الله هاشمی رفسنجانی را پر کند. خاطرنشان کرد: پر کردن و جایگزینی آیت‌الله هاشمی رفسنجانی بسیار دشوار است. شاید بتوان گفت که هیچ کسی با سابقه آیت‌الله هاشمی چه در دوران پیش از انقلاب و چه در دوران پس از انقلاب در شرایط کنونی وجود ندارد و کسی نمی‌تواند جایگاه او را پر کرده و جایگزینی برای او پیدا کرد.

مشاور امور پارلمانی دولت اصلاحات افزود: امیدوار هستم با مجموعه حاکمیت جهت گیری‌های پس از آیت‌الله هاشمی رفسنجانی را به گونه‌ای تنظیم کند که خط تعامل و وحدت بخشی آیت‌الله هاشمی رفسنجانی حفظ شده و ادامه پیدا کند.

ترابی در پاسخ به این سوال که آیا در شرایط کنونی رئیس دولت اصلاحات می‌تواند جای آیت‌الله هاشمی رفسنجانی را برای جامعه سیاسی ایران پر کند. او از داشت رئیس دولت اصلاحات جایگاه خاص خود را دارد و همواره برادرش آن جایگاه خاص آوری کرده است به عبارت دیگر رییس دولت اصلاحات در جایگاه سیاسی ایستاده است که معتقد است نظام سیاسی بدون حضور و تحرک مخالفان از قدرت برخوردار نیست و همواره تلاش داشته تا مخالفان در قدرت باقی بمانند و این مسئله را نه تنها در حرف بلکه در عمل هم اثبات کرده است.

او در باره اثر مجمع تشخیص مصلحت نظام همواره تاکید کرد مجمع تشخیص مصلحت نظام متشکل از سران قوا و مقامات عالی رتبه نظام است که در آن سلایق متعدد و شخصیت‌های برجسته حضور دارند کسی که رئیس مجمع تشخیص مصلحت نظام است باید بتواند این مجموعه را به درستی مدیریت کند و در آن وحدت و همدلی را حاکم کند.

این عضو شورای مرکزی حزب اتحاد ملت ایران در پاسخ به این سوال که هواگیون افرادی همانند حداد عادل، سعید جلیلی و برادر رئیس دولت مجمع تشخیص مصلحت نظام مطرح هستند فکر می‌کنید رئیس آتی مجمع تشخیص مصلحت نظام باید چه کسی باشد؟ پاسخ داد: فکر می‌کنم در شرایط کنونی بهترین فرد برای تصدی ریاست مجمع تشخیص مصلحت نظام حجت‌الاسلام والمسلمین علی اکبر ناطق نوری باشد.

ترابی اضافه کرد: آن افراد جهت گیری‌های سیاسی خاصی دارند و اگر بنا به مقبولیت و اکثریت آرا باشد من تصور نمی‌کنم که آنها نسبت به آقای ناطق نوری اولویت داشته باشند.

او درباره مطرح شدن نام محمود احمدی نژاد از سوی جریان‌های حامی او هم برای ریاست مجمع تشخیص مصلحت نظام عنوان کرد: هر کسی از منظر خود به این مسئله نگاه می‌کند اما من فکر می‌کنم که ایشان به اقبالی در جامعه داشته باشند و به اقبالی در میان بخش‌های نظام و همین موجب می‌شود تا ریاست مجمع برای او ورزنده باشد.

ترابی ادامه داد: من فکر می‌کنم اگر اصولگرایان به خود بیایند بهترین فردی که می‌تواند محبوبیت آنها در برجهه بگیرد و آنها را از شرایط کنونی خارج سازد آقای ناطق نوری باشد. آقای ناطق می‌تواند وضعیت اصولگرایان را ترمیم بخشد.

او با بیان اینکه در میان اصلاح‌طلبان هم محبوبیت رئیس دولت اصلاحات تثبیت شده است اظهار داشت محبوبیت رئیس دولت اصلاحات و محبوبیت احتمالی آقای ناطق نوری در میان اصولگرایان می‌تواند زمینه تعامل میان اصلاح‌طلبان و اصولگرایان را در بسیاری از زمینه‌ها گسترده‌تر از اکنون کرده و شرایط را برای تعامل بحثی در نظام سیاسی فراهم کند.

این فعال سیاسی اصلاح‌طلب در پایان درباره رهبر اصلاح‌طلبان برای حضور در انتخابات میان دوره‌ای مجلس خبرگان رهبری هم تصریح کرد: اصلاح‌طلبان قطعا ظرفیت‌شان را در انتخابات‌های گوناگون نشان داده‌اند و اگر بتوانند از فیلترها رد شوند زمینه برای برگزاری آنها نسبت به قبل فراهم است.

اصغر زاده مطرح کرد:

تأثیر حضور ترامپ در کاخ سفید در برجام و مسائل داخلی ایران

یک فعال سیاسی اصلاح طلب از احتمال مداخله ترامپ در روند برجام ابراز نگرانی در این مسیر صحبت کرد و گفت مقداری بیش از چیزی که ما تصور می کنیم وجود ترامپ در کاخ سفید در مسائل داخلی ایران و انتخابات سال ۹۶ تاثیر خواهد گذاشت.

ابراهیم اصغرزاده در گفت و گو با خبرنگار پایگاه اطلاع رسانی و خبری جماران، در مورد انتخاب ترامپ به ریاست جمهوری آمریکا اظهار کرد: ترامپ خوبی نیست ولی به رهبر یک جنبش اجتماعی تبدیل شد که این جنبش اجتماعی از لایه های پایین جامع راست می آید و جنبشی با خصلت های نژاد پرستانه و سرمایه دارانه است. ترامپ

طرحی که همه بنیادهایش اشتباه بود

مصائب پُر کردن چاله مسکن مهر

طرح مسکن‌مهر با وجود این‌که در دولت احمدی‌نژاد اجرایی شد و به موجب آن، سالانه قرار شد ۱/۵ میلیون واحد مسکونی ساخته شود، اما مشکلات آن امروز همچنان دامن اقتصاد کشور را گرفته است.

کمتر از ۱۰ سال از اجرای طرح مسکن‌مهر می‌گذرد؛ طرحی که نه به باور مقامات دولت بعد از محمود احمدی‌نژاد، بلکه گزارش‌های رسمی، منجر به استقراض از بانک مرکزی، چاپ پول بدون پشتوانه و افزایش شدید تورم شد. تحلیل‌ها نشان می‌دهد که نصف کل پول چاپ شده در تاریخ ایران صرف ساختن مسکن‌مهر و خانه‌هایی شد که عموما در حاشیه شهرها بودند و فکری برای امکانات گوناگون نظیر آب و برق نشده بود.

با این وجود، طرح مسکن‌مهر در ابتدا در قالب بند «د» تبصره ۶ قانون بودجه سال ۱۳۸۶ آغاز شد و سپس برمبنای قانون ساماندهی و حمایت از تولید و عرضه مسکن، به صورت پیوسته در دستور کار قرار گرفت. این طرح با وجود این‌که در دولت احمدی‌نژاد اجرایی شد و به موجب آن، سالانه قرار شد ۱/۵ میلیون واحد مسکونی ساخته شود، اما مشکلات آن امروز همچنان دامن اقتصاد کشور را گرفته است. بنا به اظهارات علی نیکزاد، وزیر راه و شهرسازی دولت دهم در ابتدای خردادماه ۱۳۹۲، در این مدت کلنگ بالغ بر ۴/۴ میلیون واحد مسکونی‌مهر در شهرها و روستاها به زمین زده شد.

حال پس از گذشت حدود ۹ سال از اجرای طرح مسکن‌مهر، هنوز دولت یازدهم در چاله‌ای گیر کرده است که دولت قبل برای آن کنده بود. اگرچه در دولت‌های احمدی‌نژاد مشکلات مسکن‌مهر فقط مربوط به تامین منابع برای پرداخت تسهیلات بود، اما دولت یازدهم با مسایل مترتب بر تامین خدمات زیربنایی و روبنایی همچون آب، برق، گاز و فاضلاب و نیز مدرسه، درمانگاه، کلانتری، شبکه حمل و نقل و... همچنان دست به گریبان است که همه این‌ها نیاز به تامین منابع مالی گزاف و خارج از توان اقتصادی دولت دارد. در عین حال، مسایل و مشکلات مربوط به عملکرد ناصحیح تعاونی‌ها، مباحث مربوط به کیفیت، تعدیل افزایش قیمت‌ها ناشی از تورم بالا، فروش و واگذاری، مسائل اجتماعی و... یکی پس از دیگری در این پروژه‌ها ظاهر شده که امروز باید برای تك‌تك آنها چاره‌اندیشی کرد. در این میان، به گفته عباس آخوندی، وزیر راه و شهرسازی، «دولت یازدهم در حال حاضر وارث ۱۷۰ هزار واحد مسکوني مسکن مهر است که متقاضي ندارد.»

در این میان، نکته‌ای که مطرح است، این‌که با وجود این‌که در دولت قبل اجرای مسکن‌مهر با چاپ بدون پشتوانه پول ادامه داشت، اما دولت یازدهم تکمیل پروژه‌های مسکن‌مهر با تمهیداتی همچون کاهش نرخ خط اعتباری و استمهال سه ساله برای تکمیل این پروژه‌ها در دستور کار قرار داد.

طبق آمار بانکي موجود، در دولت قبل ۴۷ هزار میلیارد تومان تسهیلات مالي براي ساخت این واحدها اخذ شده بود. در این شرایط، به گفته آخوندی، «به دلیل این‌که بخش اعظمي از تسهیلات مالي دریافت شده بود، در نتیجه مجبور بودیم با جلب اعتماد مردم ساخت‌وساز کنیم. یعني کل اعتباراتي که توانستیم از بانك دریافت کنیم، تنها ۷ هزار و ۵۰۰ میلیارد تومان بود.

به گزارش خبرآنلاین، در این فضا، با وجود این‌که مقامات دولت یازدهم منتقد شیوه برنامه‌ریزی مسکن‌مهر بوده و بر نگاه کوتاه‌مدت و غیرکارشناسی آن اشکال وارد می‌کنند، اما هیچ‌گاه خواهان مسکوت گذاشتن آن نبوده‌اند. عباس آخوندی در این خصوص گفته است: «مسکن‌مهر طرحی بود که همه بنیادهای آن اشتباه بود؛ از مکان‌یابی گرفته تا طراحی مهندسی و فنی، تامین مالی و انتخاب افراد و احساس امنیت مهمترین مساله مسکن‌مهر است. کسانی که طرح‌هایی همانند مسکن‌مهر را وارد نظام اقتصادی کشور کردند، هم مردم را گرفتار کردند و هم دولت را.» حسن روحانی، رییس دولت یازدهم هم عنوان کرده است: «در اجرای مسکن‌مهر مقداری بی‌تدبیری صورت گرفت، یعنی در مرحله اجرا، عجله شد، مثلا در شهری، مکانی را در نظر گرفتند که محل مناسبی نبود. دولت برای این‌که مسکن مهر را به نمایش بگذارد از بودجه بخش‌های دیگر هم برداشت و به مسکن‌مهر داد که این هم نادرست بود. نباید قانون را نقض کنیم.»

گزارش وزارت راه و شهرسازی نشان می‌دهد که تاکنون از زمان شروع اجرای پروژه‌های مسکن‌مهر، یک میلیون و ۷۷۴ هزار و ۷۶۱ واحد افتتاح شده که با مشکلات عدیده‌ای که مسکن‌مهر با آنها مواجه است و با وجود محدودیت‌ها و تنگناها، دولت یازدهم توانسته است ۷۶۴ هزار و ۵۶۰ واحد را افتتاح کند. این تعداد، حدود ۴۳ درصد کل واحدهای مسکن‌مهر است.

بنا به این گزارش، واحدهای مسکن‌مهر تحویل شده به متقاضیان در دولت یازدهم ۸۲۱ هزار و ۹۸۷ واحد بوده است که ۵۴ درصد از مجموع یک میلیون و ۵۱۱ هزار و ۹۰۰ واحد مسکن‌مهر تحویل داده شده است.

در رابطه با تامین منابع برای پروژه‌های نیمه‌تمام مسکن‌مهر، پرداخت بدهی بانك مسکن به بانك مرکزی بابت خط اعتباری مسکن‌مهر سه سال استمهال شد و به اصطلاح سه سال تنفس داده شد که در حال حاضر مهلت سه سال به ۱۰ سال با اولویت مسکن‌مهر افزایش یافته است.

وزارت راه و شهرسازی در همین حال، با اشاره به افزایش روند فروش اقساطی و وصول اقساط، اعلام کرده است: با هماهنگی‌های به‌عمل آمده، تعداد فروش اقساطی واحدهای شهری انجام گرفته در دولت تدبیر و امید به ۸۰۸ هزار و ۹۸۵ واحد رسید که ۶۳ درصد کل فروش اقساطی مسکن‌مهر از ابتدا تاکنون بوده است و به این ترتیب عملکرد فروش اقساطی به عدد یك میلیون و ۲۸۷ هزار و ۴۱۷ واحد افزایش یافت. این گزارش حاکی است؛ از ابتدای طرح مسکن‌مهر تاکنون سند اعیانی یك میلیون و ۹۶ هزار و ۷۰۸ واحد از سازمان ثبت و اسناد اخذ شده که میزان اسناد اخذ شده در دولت تدبیر و امید ۵۲ درصد کل اسناد اخذ شده از شروع مسکن‌مهر است. به عبارت دیگر، ۵۷۲ هزار و ۲۵۵ واحد در این دولت صاحب سند مسکن‌مهر شده‌اند. از کل واحدهای تحویل شده، تاکنون ۵۴ درصد آن متعلق به عملکرد دولت یازدهم است. برابر بررسی‌های صورت گرفته در آبان‌ماه سال ۹۲ حدود ۳۳۵ هزار واحد راکد و متوقف بوده که در این مدت بیش از ۲۵۰هزار واحد آنها فعال و تعیین‌تکلیف شده است و برای بقیه نیز برنامه‌ریزی لازم به عمل آمده تا با استفاده از شیوه‌نامه‌های تهیه شده تعیین‌تکلیف شوند.

گزارش وزارت راه و شهرسازی درباره عملکرد مسکن‌مهری دولت یازدهم همچنین بیانگر آن است که اخذ موافقت شورای پول و اعتبار درخصوص افزایش مدت زمان بازپرداخت تسهیلات مسکن از ۱۵ سال به ۲۰ سال با پیگیری‌های بسیار زیاد در این دوره صورت گرفت و اخذ مصوبه شورای پول و اعتبار نسبت به افزایش سقف تسهیلات فردی از ۲۵ میلیون تومان به ۳۰ میلیون تومان و اخذ موافقت سایر بانك‌های عامل برای یکسان‌سازی نرخ سود تسهیلات مسکن‌مهر به میزان ۴ درصد، ۷ درصد و ۹ درصد در این دولت (همانند بانک مسکن) از موارد دیگر انجام شده در دولت یازدهم بوده است.

همچنین با پیگیری‌های وزارت راه وشهرسازی، شواری پول و اعتبار ۱۴ دی ماه ۱۳۹۵، با افزایش سقف فردی تسهیلات مسکن‌مهر از ۳۰ به ۴۰ میلیون تومان به‌منظور تسریع در تکمیل پروژه‌های نیمه‌تمام طرح یاد شده، مشروط به عدم استفاده از منابع جدید بانک مرکزی و با تشخیص و تایید بانک عامل موافقت کرد که البته هنوز ضوابط اجرایی آن از بانك مرکزی به بانك مسکن ابلاغ نشده است.

عیدی امسال کارکنان دولت چقدر است؟

کارکنان دولت برای پایان سال جاری و بر اساس محاسبات قانونی رقمی حدود ۷۷۰ هزار تومان عیدی دریافت خواهند کرد.

کارکنان دولت برای پایان سال جاری و بر اساس محاسبات قانونی رقمی حدود ۷۷۰ هزار تومان عیدی دریافت خواهند کرد.

به گزارش ایسنا، با نزدیک شدن به روزهای پایانی سال و به ویژه بهمن‌ماه تعیین میزان عیدی و پاداش پایان سال کارکنان و کارگران از دغدغه‌های دولت و این اقشار است.

در حالی به تازگی میزان عیدی امسال کارگران طبق قانون کار معادل ۶۰ روز حقوق اعلام و یک میلیون و ۶۰۰ هزار تومان به عنوان حداقل و حداکثر آن دو میلیون و ۴۰۰ هزار تومان اعلام شد که فعلا هیات وزیران درباره عیدی کارکنان و کارگران تصمیمی نگرفته است. با این وجود محاسبات رقم عیدی براساس قوانین حدود آن را تعیین می‌کند. با توجه به این‌که عیدی کارکنان بر اساس قانون خود با ضرب ضریب حقوق و میزان امتیاز عیدی پایان سال تعیین می‌شود، این محاسبات رقمی حدود ۷۷۰ هزار تومان را برای عیدی سال جاری نشان می‌دهد.

این در حالی است که براساس ماده (۷۵) قانون مدیریت خدمات کشوری، میزان امتیاز عیدی برای هر سال ۵۰۰۰ است. از سویی دیگر طبق مصوبه هیات وزیران، ضریب حقوق و عیدی کارکنان در سال جاری رقم آن تعیین و ابلاغ شده است به‌طوری که ضریب حقوق شاغلین مشمول قانون مدیریت خدمات کشوری، کارمندان مشمول قانون نظام هماهنگ پرداخت کارکنان دولت حدود ۱۵۴۱ ریال تعیین شده است.

بنابراین با ضرب دو عدد ۵۰۰۰ و ۱۵۴۱ میزان عیدی کارکنان دولت رقمی در حد ۷۷۰ هزار تومان خواهد بود که البته این رقم باید در هیات وزیران به تصویب رسیده و در نهایت از سوی سازمان برنامه و بودجه واریز آن ابلاغ و انجام شود به‌طور معمول عیدی کارکنان همراه با حقوق بهمن‌ماه به حساب آنها پرداخت می‌شود.

از سال ۱۳۹۰ تاکنون میزان عیدی‌های پرداخت شده به این ترتیب بوده که در این سال حدود ۳۵۰ هزار تومان، در سال ۱۳۹۱ حدود ۴۰۲ هزار تومان، سال ۱۳۹۲ حدود ۵۰۳ هزار تومان و در سال ۱۳۹۳، ۶۰۳ هزار تومان عیدی واریز شده است. برای سال گذشته هم رقم عیدی پرداخت شده حدود ۶۸۸ هزار تومان بود که در صورت پرداخت عیدی ۷۷۰ هزار تومانی حدود ۸۲ هزار تومان رشد دارد.

روزنه

رقم عیدی امسال کارگران مشخص شد

عیدی و پاداش پایان سالی که کارفرمایان باید تا آخر سال به کارگران پرداخت کنند حداقل یک میلیون و ۶۲۴ هزار تومان و حداکثر دو میلیون و ۴۳۶ هزار تومان خواهد بود.

به گزارش ایسنا، همه ساله پرداخت عیدی و پاداش پایان سال کارگران بر مبنای قانون مصوب سال ۱۳۷۰ مجلس شورای اسلامی صورت می‌گیرد و بر اساس آن کارفرمایان موظفند دست‌کم دو ماه پایه حقوق و حداکثر سه ماه پایه حقوق و دستمزد را به عنوان عیدی و پاداش پایان سال به کارگران خود پرداخت کنند.

کارفرمایان کارگاههای مشمول قانون کار مکلفند به هر یک از کارگران خود به نسبت یک سال کار معادل شصت روز آخرین مزد، به عنوان عیدی و پاداش بپردازند و مبلغ پرداختی از این بابت به هریک از کارکنان نباید از معادل ۹۰ روز حداقل مزد روزانه قانونی تجاوز کند. پایه حقوق سال ۱۳۹۵ کارگران ۸۱۲ هزار تومان است که با احتساب دو ماه حداقل عیدی یک میلیون و ۶۲۴ هزار تومان و با احتساب سه ماه حداکثر دو میلیون و ۴۳۶ هزار تومان است. همچنین پرداخت عیدی و پاداش آن دسته کارگرانی که مشمول طرح طبقه بندی مشاغل هستند و پایه حقوقشان از یک میلیون تومان بیشتر است، نباید از سه برج حداقل حقوق تجاوز کند. بنابر اعلام مدیرکل جبران خدمات وزارت تعاون، کار و رفاه اجتماعی، عیدی امسال کارگران معادل ۶۰ روز حقوق است که حداقل آن یک میلیون و ۶۰۰ هزار تومان و حداکثر ۲ میلیون و ۴۰۰ هزار تومان است.

به گفته ظریفی آزاد عیدی و پاداش پایان سال کارگران باید با حقوق بهمن و اسفند آنها پرداخت شود و کارفرمایان حق ندارند آن را به سال آینده موکول کنند.

در همین زمینه فتح اله بیات، رییس اتحادیه کارگران قراردادی و پیمانی در گفت‌وگو با ایسنا، می‌گوید: بحث عیدی و پاداش پایان سال رسم هر ساله است و معمولا کارفرمایانی که می‌خواهند از بار بدهی‌شان سبک شود، در بهمن و اوایل اسفند ماه عیدی و پاداش پایان سال کارگران را پرداخت می‌کنند.

وی می‌افزاید: طبق قانون فرقی بین کارگر قراردادی و کارگر رسمی در بحث پرداخت عیدی وجود ندارد و طبق سنواتی که کارگران دارند عیدی دریافت می‌کنند. در حال حاضر عرف پرداخت عیدی آخر سال به این نحو است که برخی کارفرمایان در پایان سال با کارگران خود تسویه کرده و پاداش و عیدی آنها را پرداخت می‌کنند و عده‌ای دیگر از کارفرمایان بر اساس قرارداد کار کارگران خود اعم از سه ماه و شش ماه پرداخت می‌کنند. بیات ادامه می‌دهد: آن دسته از کارگرانی که به شکل قراردادی و پیمانی و با قراردادهای سه ماهه، شش ماهه و نه ماهه با کارفرمایان کار می‌کنند طبق سنوت کاری عیدی و مزایای پاداش پایان سال خود را می‌گیرند ولی اگر کارگری شش ماه کار کرده باشد بر اساس همان نیم فصلی که کار کرده عیدی و پاداش خود را دریافت می‌کند. رییس اتحادیه کارگران قراردادی و پیمانی درباره کارگران واحدهایی که تحت پوشش بیمه تامین اجتماعی هستند اما مبلغ عیدی آنها کارمندی است، می‌گوید: تمام کارگرانی که شامل قوانین کار و تامین اجتماعی هستند باید از قانون عیدی و پاداش پایان سال کارگری تبعیت کنند ولی متاسفانه برخی واحدها با وجود آنکه تحت پوشش بیمه تامین اجتماعی هستند با نیروهای خود به شکل کارمندی و اداری رفتار می‌کنند و عیدی و مزایای پایان سال آنها را کارمندی لحاظ می‌کنند.

وی می‌افزاید: پرداخت عیدی این دسته از کارگران بر طبق عرف محل کارشان است. البته قبلا کارگران چنین واحدهایی اعتراضاتی به این موضوع داشتند ولی کارفرماها به استناد اینکه محیط کارشان کارمندی است از اجرای قانون ممانعت کرده‌اند در حالی که همه مشمولان تحت بیمه تامین اجتماعی موظف به رعایت شرایط و ضوابط قانون تامین اجتماعی هستند. به گفته این مقام مسئول کارگری پرداخت مزایایی تحت عنوان کارانه، بهره‌وری، حق تولید و حق کاهش ضایعات در بعضی از واحدها در راستای عرف محل کار است و دیون اصلی کارگران که در قانون ذکر شده شامل حقوق و دستمزد مصوب شورای عالی کار، سخت و زیان آوری شغل، حق شیفت کاری و حق اولاد باید طبق قانون پرداخت شود.

به گزارش ایسنا، به موجب ماده واحده قانون مربوط به تعیین عیدی و پاداش سالانه کارگران شاغل در کارگاههای مشمول قانون کار مصوب مجلس شورای اسلامی، کلیه کارفرمایان مکلفند به هر یک از کارگران خود به نسبت یک سال کار معادل ۶۰ روز آخرین مزد به عنوان عیدی و پاداش بپردازند.

مبلغ پرداختی از این بابت به هر یک از کارگران نباید از معادل ۹۰ روز حداقل مزد روزانه قانونی تجاوز کند؛ ضمناً بر طبق تبصره یک ماده واحده مذکور مبلغ پرداختی به کارگرانی که کمتر از یک سال در کارگاه کار کرده‌اند باید به ماخذ ۶۰ روز مزد و به نسبت ایام کارکرد در سال محاسبه شود.

در کارگاه‌هایی که مطابق رویه جاری کارگاه بیش از مبلغ فوق پرداخت می‌کنند برابر تبصره ۲ ماده واحده فوق عرف کارگاه معتبر است.

اخبار

مدیر کل تعاون، کار و رفاه اجتماعی استان تهران اعلام کرد

نحوه برقراری بیمه بیکاری شاغلان پلاسکو

مدیر کل تعاون، کار و رفاه اجتماعی استان تهران از آغاز پذیرش مشمولان بیمه بیکاری شاغلان پلاسکو از امروز خبرداد و گفت: ایستگاه های برقراری بیمه بیکاری از امروز آماده برقراری بیمه بیکاری هستند.

حاتم شاکرمی با تشریح جزئیات برقراری بیمه بیکاری شاغلان ساختمان پلاسکو گفت: در این زمینه طبق دستور وزیر تعاون، کار و رفاه اجتماعی صبح دیروز کمیته‌ای متشکل از اداره کل تعاون، کار و رفاه اجتماعی و مدیر کل سازمان تامین اجتماعی غرب تهران تشکیل شد.

وی درباره تصمیمات اتخاذ شده در این کمیته گفت: بر اساس تصمیمات اتخاذ شده، از امروز صبح در محل اداره تعاون، کار و رفاه اجتماعی واقع در خیابان سرهنگ سخایی تقاطع ۳۰ تیر، چندین ایستگاه پذیرش تقاضای برقراری بیمه بیکاری مستقر شد. مدیر کل تعاون، کار و رفاه اجتماعی استان تهران ادامه داد: ایستگاه‌های اداره کار مستقر در آدرس مذکور از امروز ساعت ۸ صبح تا ۱۸ آماده پذیرش شاغلان ساختمان پلاسکو و برقراری بیمه بیکاری این افراد هستند.

شاکرمی با بیان اینکه طبق برنامه ریزی انجام شده مراحل برقراری بیمه بیکاری این افراد خارج از تشریفات اداری انجام می‌شود ادامه داد: متقاضیان و مراجعه کنندگان برای برقراری بیمه بلافاصله به شعبه ۲۶ تامین اجتماعی معرفی می‌شوند.

وی درباره زمان برقراری بیمه بیکاری افراد گفت: بیمه بیکاری افراد مشمول، از روز حادثه برقرار خواهد شد. مدیرکل تعاون، کار و رفاه اجتماعی استان تهران در پاسخ به این سوال که چه مدارکی از متقاضیان دریافت می‌شود نیز اظهار کرد: با توجه به اینکه شرایط برای دسترسی به مدارک این افراد شاید میسر نباشد، مبنای برقراری بیمه بیکاری اظهارات خود افراد و بررسی‌هایی است که از طرف دستگاه‌های مربوطه انجام خواهد شد. شاکرمی در پاسخ به این سوال که شاید برخی کارگران این ساختمان با تخلف کارفرمایان تحت پوشش بیمه قرار نگرفته باشند، تکلیف این کارگران چیست؟ گفت: این موضوع بسیار مهمی است؛ در مرحله اول این کارگران نیز مشمول بیمه بیکاری می‌شوند اما با توجه به اینکه لیست کارفرمایان در سازمان تامین اجتماعی موجود است در آینده اسامی این کارگران از طرف کارفرمایان آنها استعلام خواهد شد.

نایب رییس کمیسیون تسهیل کسب و کار اتاق بازرگانی تهران:

پوشاک شب عید گران نمی‌شود

یک فعال صنعت نساجی و پوشاک معتقد است حادثه ساختمان پلاسکو، بازار پوشاک را در کوتاه مدت تحت تاثیر قرار می دهد اما برای بازار شب عید مشکلی از بابت افزایش قیمت و کمبود عرضه وجود نخواهد داشت.

احمد کیمیایی اسدی در گفت‌وگو با ایسنا، ضمن اظهار تاسف نسبت به حادثه تلخ ساختمان پلاسکو، اظهار کرد: ساختمان پلاسکو یکی از ساختمان های مشهور در زمینه صنعت پوشاک بود که به صورت کارگاهی اداره می شد. یعنی کارگاه هایی در آنجا بودند که کار تولید پوشاک انجام می دادند و صرفا این ساختمان محلی برای توزیع پوشاک نبود. نایب رییس کمیسیون تسهیل کسب و کار اتاق بازرگانی تهران با اشاره به خسارت های وارد شده به صنعت پوشاک در حادثه گفت: بر اساس آنچه اعلام شده تاکنون رقمی نزدیک به ۶۰۰ میلیارد تومان پوشاکی بوده است که در این حادثه سوخته است که البته طی روزهای آینده آمار دقیق تری بدست خواهد آمد. کیمیایی اسدی درباره تاثیر این حادثه روی بازار پوشاک عنوان کرد: مطمئنا این اتفاق در بازار پوشاک تاثیرگذار است اما در فرصتی که تا شب عید باقی است این امکان وجود دارد که کمبود به وجود آمده جبران شود تا مشکلی از بابت عرضه یا افزیش قیمت ها به وجود نیاید.

وی ادامه داد: به نظر نمی رسد ابعاد این اتفاق برای صنعت پوشاک به گونه ای باشد که قیمت پوشاک را تحت تاثیر قرار دهد البته ممکن است در کوتاه مدت کمبودی در برخی پارچه ها و بعضی از پوشاک به وجود بیاید ولی با توجه به فرصت باقی مانده تا شب عید و همچنین تدابیری که تولیدکنندگان و اصناف مرتبط با پوشاک می اندیشند امیدوار هستیم که برای بازار پوشاک مشکلی به وجود نیاید.

این فعال صنعت پوشاک در بخش دیگری از صحبت هایش تصریح کرد: مشخصا ساختمان پلاسکو به عنوان یک برند معروف در میان ساختمان های بلند مرتبه در زمینه پوشاک محسوب می شد. مطمئنا ساختمان ها و یا کارگاه های دیگری البته نه در این ابعاد و شهرت در زمینه پوشاک وجود دارند که به لحاظ ایمنی استاندارد های لازم را ندارد. امیدواریم هم تولیدکنندگان وهم مسئولان بازرسی این موضوع را جدی تر بگیرند تا دیگر شاهد چنین اتفاقاتی نباشیم.

مرکز آمار:

تورم مناطق شهری به ۶/۹ درصد کاهش یافت

مرکز آمار ایران نرخ تورم میانگین خانوارهای شهری در دی ماه امسال را ۶/۹ درصد اعلام کرد که نسبت به آذرماه کاهش سه دهم درصدی دارد.

به گزارش روز شنبه ایرنا از گزارش مرکز آمار از شاخص قیمت کالا و خدمات مصرفی خانوارهای شهری کشور در دی ماه گذشته، تورم نقطه به نقطه در دی ماه با کاهش ۶ دهم درصدی به ۶/۴ درصد رسیده است.

همچنین شاخص کل (برمبنای سال پایه ۱۳۹۰) در این ماه به عدد ۲۳۷/۴ رسید که نسبت به ماه پیش هشت دهم درصد افزایش داشته است.

افزایش شاخص کل نسبت به ماه مشابه پارسال (تورم نقطه به نقطه) ۶/۳ درصد است که نسبت به ماه پیش(۵/۷) کاهش ۶ دهم درصدی دارد.

شاخص گروه عمده خوراکی ها، آشامیدنی ها و دخانیات نیز در این ماه به رقم ۲۷۹/۹ رسید که نسبت به ماه پیش، یک درصد افزایش یافت و شاخص گروه اصلی خوراکی ها در ماه مورد بررسی به عدد ۲۷۷/۶ رسید که نسبت به ماه گذشته یک درصد افزایش داشت. شاخص گروه اصلی خوراکی ها نسبت به ماه مشابه پارسال نیز ۷/۴ درصد افزایش نشان می دهد و نرخ تورم ۱۲ ماهه این گروه ۶/۸ درصد ثبت شد. شاخص گروه عمده خوراکی ها، آشامیدنی ها و دخانیات نسبت به ماه مشابه پارسال ۷/۵ درصد افزایش داشته و درصد تغییرات این گروه در ۱۲ ماه منتهی به دی ماه امسال نسبت به دوره مشابه پارسال ۶/۹ درصد است که نسبت به آذرماه(۶/۹ درصد) بدون تغییر مانده است.

همچنین شاخص گروه عمده کالاهای غیرخوراکی و خدمات در دی ماه امسال به رقم ۲۲۲/۸ رسید که نسبت به ماه پیش بدون تغییر بود. میزان افزایش شاخص گروه عمده کالاهای غیرخوراکی و خدمات نسبت به ماه مشابه پارسال ۵/۸ درصد بود و نرخ تورم ۱۲ ماهه منتهی به دی ماه امسال، نسبت به دوره مشابه سال گذشته این گروه ۶/۲ درصد است که نسبت به تورم ۱۲ ماهه منتهی به آذرماه امسال(۷/۳درصد)، کاهش چهار دهم درصدی دارد.

به گزارش ایرنا، بانک مرکزی جمهوری اسلامی ایران نیز ماه گذشته(دی ماه) نرخ تورم در ۱۲ ماه منتهی به آذرماه امسال را نسبت به ۱۲ ماه منتهی به آذر پارسال ۸/۶ درصد اعلام کرد که نسبت به آبان ماه تغییری نداشت.

عضو هیت رئیسه کمیسیون اقتصادی مجلس مطرح کرد

رصد حساب های بانکی عادلانه ترین روش برای حذف یارانه پردرآمدها

نماینده مردم شاهرود و میامی در مجلس شورای اسلامی ، با اشاره به مصوبه مجلس برای افزایش سهم یارانه مدد جویان از محل حذف یارانه پردرآمدها گفت: پیشنهاد بسیار خوبی که در جریان بررسی ماده ۹۴ برنامه ششم توسعه تصویب شده این بود که مجلس ۲۰درصد حداقل دستمزد مصوب شورای عالی کار را برای مددجویان تحت حمایت کمیته امداد امام خمینی (ره) و سازمان بهزیستی تعیین کرد که با این مصوبه، رقم پرداختی به آن ها را تا حدود ۳ برابر افزایش خواهد داد.

سید حسن حسینی شاهرودی افزود: خوشبختانه اصلاحیه ای که به این ماده الحاق شده، این بود که محل تامین این پرداختی از محل تامین هدفمندی یارانه ها باشد و در حقیقت این مصوبه همان چیزی است که در قانون هدفمندی یارانه ها دیده شده اما تاکنون اجرایی و عملیاتی نشده بود.

وی ادامه داد: از این پس که این موضوع تبدیل به قانون می شود دولت مکلف است ردیف مستقلی در هدفمندی بازکرده و بخشی از درآمدهای ناشی از هدفمندی یارانه ها را برای مددجویان هزینه کند.

حسینی شاهرودی در پاسخ به این سئوال که روش تشخیص پردرآمدها و ملاک و معیار این تشخیص باید چگونه باشد، تصریح کرد: رقم هدفمندی یارانه ها رقم بالایی است که بخشی از آن به صورت نقدی به آحاد جامعه تعلق می گیرد و بخش دیگری از آن یارانه ای است که باید به حوزه صنعت و اشتغال اختصاص یابد؛ بنابراین افزایش سهم مددجویان به معنای کم کردن از سرجمع هدفمندی که به صورت نقدی پرداخت می شود و مختص به مردم است، نیست.

وی در ادامه خاطرنشان کرد: در قانون هدفمندی یارانه ها قید شده دولت موظف است گروه های پردرآمد و دهک های بالا را شناسایی و حذف کند و این سازوکار نیز با برنامه های جامعی که در نظام پولی و بانکی کشور وجود دارد، در دولت موجود است و می تواند بخشی از آن ها را رصد کند.

ایران
یکشنبه –سوم بهمن‌ماه ۱۳۹۵ – سال نوزدهم – شماره ۴۱۹۹

می‌خواهیم جپاروف اول با فوتبال ایران آشنا شود و بعد بازی کند

منصوریان: در بازی رفت مثل بایرن مونیخ باختیم

سرمربی تیم فوتبال استقلال گفت: هدف ما این است که ابتدا جپاروف را با فوتبال ایران آشنا کنیم و سپس به او بازی بدهیم.

علیرضا منصوریان در نشست خبری پیش از دیدار تیمش مقابل صنعت نفت آبادان در هفته هجدهم لیگ برتر اظهار داشت: پیش از صحبت‌هایم باید به بازماندگان آتش‌نشان‌ها و مردمی که همراه آتش‌نشان‌ها در حادثه پلاسکو جان‌شان را از دست دادند، تسلیت بگویم. بیشتر همشهری‌های پدرم آتش‌نشان هستند و با اینکه می‌دانستند ساختمان در حال فرو ریختن است، سعی کردند به کسبه و مردم کمک کنند.

مردم آبادان و انزلی با فوتبال زندگی می‌کنند

وی افزود: در صحبت‌هایم گفته بودم که مردم آبادان و انزلی با فوتبال زندگی می‌کنند. اینجا در شعرهای خودشان می‌گویند آبادان برزیلیته و می‌دانم حساسیت در این شهر بالاست. پس از سال ۸۶ این برای نخستین بار است که به آبادان می‌آیم.

بازی کردن با تیم‌های کریمی سخت است

سرمربی تیم فوتبال استقلال همچنین خاطر نشان کرد: فردا با تیمی بازی داریم که فیروز کریمی را دارد و بازی کردن با تیم‌های کریمی سخت است. ما در همه استادیوم‌های ایران هوادار داریم، اما فکر کنم فردا همه ورزشگاه به رنگ زرد در بیاید. در اینجا همان‌طور که گفتم شعاری دارند که می‌گویند آبادان برزیلیته و برخی مواقع هم اعتقاد دارند که برزیل آبادانه.

بازی رفت ما برابر صنعت نفت آبادان، مانند دیدار بایرن مونیخ-منچستریونایتدبود

منصوریان با اشاره به شکست بازی دور رفت تیمش مقابل نفت آبادان خاطرنشان کرد: بازی رفت یک‌طرفه بود. ما تصور می‌کردیم بازی تمام شده، اما در دو سه دقیقه نتیجه تغییر کرد. اتفاقی که در فینال جام باشگاه‌های اروپا بین منچستر یونایتد و بایرن مونیخ افتاد. به اندازه کافی در تهران تنبیه شده‌ایم و دیگر نمی‌خواهیم اشتباه کنیم.

می‌خواهیم جپاروف اول با فوتبال ایران آشنا شود و بعد بازی کند

وی در پاسخ به این پرسش که چه زمانی از خریدهای جدیدش استفاده خواهد کرد، گفت: برای بازی فردا هرایر مگویان را در اختیار نداریم و جپاروف و تیموریان هم در این دیدار حضور نخواهند داشت. هدف ما این است که ابتدا جپاروف را با فوتبال ایران آشنا کنیم و سپس به او بازی بدهیم. اگر آندرانیک تیموریان هم ۴۸ ساعت زودتر کارش انجام می‌شد، شاید به این بازی می‌رسید، اما کار با او را در تهران آغاز خواهیم کرد.

زمین تمرینی خوبی نداریم

وی با انتقاد از وضعیت تمرینی تیمش اظهار داشت: ما در این مدت زمین خوبی نداشتیم. یعقوب کریمی به خاطر همین مسئله از ناحیه مچ پا دچار آسیب‌دیدگی شد.

هنوز برای رسیدن به بالای جدول امید داریم

سرمربی تیم فوتبال استقلال در خصوص نقل‌وانتقالات این تیم تصریح کرد: زیاد تغییرات نداشتیم. اول فصل به اندازه کافی دست به تغییرات زدیم و چند بازیکن جوان به ترکیب تیم اضافه شدند. الان هم نمی‌توان با توجه به اینکه زمانی نداریم، تغییرات بدهیم، چرا که فرصت دیگری برای تنبیه شدن نداریم. باید به نظرم شرایط جدول هم به گونه‌ای است که هنوز برای رسیدن به بالای جدول امید داریم.

برزای صبر و خودش را به کادر فنی تحمیل کرد

منصوریان در مورد اینکه آیا از عملکرد کاوه رضایی رضایت ندارد که به دنبال جذب سجاد شهباززاده است، گفت: یکی از بازیکنان تأثیرگذار ما کاوه رضایی بوده و او خیلی برای تیم زحمت می‌کشد. کاوه بازیکنی است که تیم را از پایین به بالا هدایت می‌کند. در کنار او علی قربانی و بهنام برزای هم زحمت می‌کشند. برزای آنقدر صبر کرد تا خودش را به کادر فنی تحمیل کند. این بازیکن سعی نکرد جنگ میانه میدان را به علی قربانی و محسن کریمی واگذار کند.

اگر به عقب برگردیم بازهم رضایی و قربانی را می‌خریم

«هر زمان که سجاد شهباززاده را به خدمت گرفتیم، در مورد او صحبت خواهیم کرد». وی افزود: اگر به خرداد ماه بازگردیم، باز هم یکی از خریدهای ما کاوه رضایی و علی قربانی خواهند بود. کاوه عملکرد فوق‌العاده‌ای داشته و قربانی هم به عنوان بازیکنی که سال اول است پیراهن استقلال را برتن کرده، هر زمان که به زمین رفته، عملکرد خوبی داشته است. برزای هم وقتی به خوزستان می‌آید، انرژی دیگری می‌گیرد.

بررسی عملکرد دروازه بان های حاضر در لیگ شانزدهم

بیرانوند، مظاهری و اخباری در صدر بهترین ها

گلر پرسپولیسی ها با بسته نگه داشتن دروازه خود در بازی های اخیر، توانست اختلاف خود را با دروازه بان های دیگر بیشتر کند، این در حالیست که دو دروازه بان ملی پوش نیز سایه به سایه او حرکت می کنند.

سه گلر ملی پوش فوتبال ایران این روزها در صدر بهترین دروازه بان های لیگ برتر قرار دارند. بیرانوند، مظاهری و اخباری در حال حاضر بهترین آمار بین سایر گلرهای حاضر در لیگ برتر را از آن خود کرده اند.

با بررسی عملکردهای دروازه بان های لیگ شانزدهم همراه "ورزش سه" باشید:

اول -علیرضا بیرانوند، پرسپولیس

بیرانوند که در ۹ دیدار ابتدای فصل توانست عملکرد خوبی از خود به جا بگذارد پس از طی دوران مصدومیت نیز توانست به روند خوب خود ادامه دهد و فاصله خود را با دیگر رقبا بیشتر کند، دروازه بان پرسپولیسی ها در ۱۳ دیداری که برای این تیم به میدان رفته توانسته ۹ بار کلین شیت کند و بیشترین زمان بسته نگه داشتن دروازه را به نام خود بزند. او با عملکرد فوق العاده خود توانست میانگین زمانی باز شدن به ۳۶۰ دقیقه برساند.

دوم - رشید مظاهری، ذوب آهن

گلر ملی پوش ذوبی ها توانسته بازی به بازی خود را به صدر جدول برساند، او در ۱۵ دیداری که برای اصفهانی ها به میدان رفته ۹ بار دروازه خود را باز شده دید و در ۸ بازی نیز موفق به کلین شیت شده است، مظاهری که در اردوی اخیر تیم ملی در دبی نیز حضور داشت به طور میانگین هر ۱۵۰ دقیقه اسیر مهاجمان حریف می شود.

دوم -محمدرضا اخباری، تراکتورسازی

دیگر دروازه بان ملی پوش فوتبال ایران در صورت حفظ دروازه خود در بازی اخیر می توانست به تنهایی در رده دوم بهترین دروازه بان ها قرار بگیرد، اخباری که یکی از معدود دروازه بان هایی است که در تمام بازی های لیگ شانزدهم حضور داشت در ۸ بازی دروازه خود را بسته نگه داشت و ۱۲ بار نیز اسیر مهاجمان حریف شده است، او یک بار نیز توانسته ضربه پنالتی حریف را مهار کند. معدل زمانی باز شدن دروازه اخباری ۱۲۷ دقیقه است.

سوم - وحید طالب لو، فولاد خوزستان

دروازه بان فولادی ها که ۱۲ بازی پیش به عضویت این تیم درآمد و در بازی های این تیم حضور یافت توانسته آمار خوبی از خود به جا بگذارد، طالب لو در نیمی از این بازی ها، کلین شیت کرد و تاکنون ۶ بار موفق شده دروازه خود را بسته نگه دارد، طالب لو که در بازی اخیر سه بار مغلوب حریف شد در دیدارهایی که برای فولادی ها به میدان رفته ۱۱ بار دروازه خود را باز شده دید تا میانگین زمانی باز شدن دروازه خود را ۹۸ دقیقه ثبت کند.

چهارم - فرناندو ده خسوس، گسترش فولاد

بهترین دروازه بان فصل قبل لیگ برتر در بازی های لیگ شانزدهم نتوانسته درخشش قبل را داشته باشد، خسوس که سابقه اخراج در یکی از بازی های گسترشی ها را در کارنامه خود دارد در ۱۵ دیداری که برای تیمش به میدان رفته ۱۱ بار دروازه خود را باز شده دید و ۶ بار نیز اقدام به کلین شیت کرد، معدل زمانی باز شدن دروازه این گلر ۱۲۲ دقیقه است.

موارد ویژه -محسن فروزان، سیدحسین حسینی

محسن فروزان از آغاز دور برگشت رقابت های لیگ برتر به عنوان دروازه بان تیم صبا در رقابت های لیگ حضور یافته و توانسته اولین بازی را برای این تیم با کلین شیت پشت سر بگذارد، او به دلیل تعداد بازی های کمی که در لیگ داشته هنوز به جدول اصلی وارد نشده است.

سیدحسین حسینی نیز این روزها به عنوان دروازه بان اول استقلالی ها در بازی های این تیم حضور می یابد اما به دلیل تعداد بازی های کمی که برای این تیم در میدان حضور داشته هنوز نتوانسته جای رحمتی را در جدول اصلی بگیرد.

حامد لک پس از جدایی از صبا از آغاز دور برگشت رقابت های لیگ با تیم سایپا به میدان می رود، او تنها دروازه بانی است که اقدام به تغییر تیم خود کرده و برای هر دو تیم بازی کرده است.

درخواست برانکو؛ اوکراینی‌ها را رد کنید!

سرمربی تیم فوتبال پرسپولیس تمایلی به حفظ بازیکنان اوکراینی تیمش ندارد.

برانکو ایوانکوویچ جهت تکمیل لیست نفرات تیمش برای حضور در لیگ قهرمانان آسیا قصد جذب بازیکنان جدید در پست دفاع میانی، دفاع چپ و مهاجم را دارد، اما برای اینکه این خواسته خود را عملی کند با مشکلی به نام حضور بازیکنان بی‌کیفیت اوکراینی در جمع سرخپوشان مواجه است.

الکساندر پریمیوف و پلی یانسکی در ابتدای فصل با سروصدای زیادی به پرسپولیس آمدند و هر چه از فصل گذشت هواداران این تیم بهتر متوجه شدند که چه افرادی این بازیکنان بی‌کیفیت را به تیم‌شان آوردند، نفراتی که نه تنها از نظر فنی کارایی برای برانکو و تیمش نداشتند بلکه حواشی زیادی هم برای این تیم به وجود آوردند. در حال حاضر که برانکو قصد دارد تیمش را برای قهرمانی در لیگ و آسیا تقویت کند، او دیگر تحمل حضور دو بازیکن اوکراینی را در جمع سرخپوشان ندارد.

سرمربی تیم فوتبال پرسپولیس برای خالی کردن لیست بزرگسالان تیمش از مسئولان باشگاه پرسپولیس خواسته به هر شکلی که هست شرایط را برای جدایی بازیکنان اوکراینی از تیمش فراهم کند تا بتواند جایگزین‌های مناسبی را برای آنها بیاورد. باید دید این خواسته برانکو اجرا خواهد شد یا نه. از این جهت که بازیکنان اوکراینی توسط همان فردی که پرسپولیسی شدند مورد حمایت قرار دارند.

اوکراینی‌ها در صورت ماندن در پرسپولیس هم جایی در اندیشه‌های برانکو نخواهند داشت.

مورد دیگر اینکه باشگاه پرسپولیس اخیراً لیست تکمیلی خود را برای کنفدراسیون آسیا جهت حضور در لیگ قهرمانان آسیا ارسال کرد و عدم معرفی چنین لیستی از سوی باشگاه پرطرفدار تهرانی این شائبه را ایجاد کرده که پریمیوف و پلی یانسکی نام‌شان از لیست ارسالی سرخپوشان به کنفدراسیون آسیا خارج شده است.

عنایتی:

شاید قسمت این است که با پیراهن صبا از فوتبال خداحافظی کنم

کاپیتان تیم فوتبال صبای قم گفت: دوست داشتم با پیراهن استقلال خداحافظی کنم اما ظاهرا قسمت این است که با پیراهن صبا به فوتبالم پایان بدهم.

رضا عنایتی در خصوص غیبت چند روزه‌اش در تمرینات صبا گفت: من در کلاس‌های مربیگری حضور داشتم و با هماهنگی کادر فنی در این کلاس‌ها شرکت کردم اما تیم را در سفر به تبریز همراهی خواهم کرد.

وی در خصوص اینکه آیا در صبا ماندنی است یا رفتنی، گفت: من دوست داشتم در شهر خودم مشهد از فوتبال خداحافظی کنم ولی در ابتدای فصل اتفاقاتی افتاد که نتوانستم در آنجا باشم. از خداداد عزیزی هم ممنونم که این لطف را در حق من کرد اما واقعا الان چیزی دست من نیست و نمی‌توانم کاری انجام دهم. تا الان که با شما صحبت می‌کنم باشگاه با انتقال من به مشهد مخالفت کرده است.

عنایتی تاکید کرد: بعد از اینکه نشد در استقلال از فوتبال خداحافظی کنم در مشهد هم فعلا این اتفاق نیفتاده و مثل اینکه قسمت این است که در صبا از فوتبال خداحافظی کنم.

وی در پایان در خصوص آخرین شرایط صبای قم گفت: خوشبختانه بازیکنان خوبی گرفته‌ایم که شخصیت تیمی ما را بالا خواهند برد. عمران‌زاده و فروزان به ما اضافه شدند و مطمئنم می‌توانند به صبا کمک کنند. بعد از برد پیکان و پیغامی که استاندار به بازیکنان داد روحیه تیمی‌مان بیشتر شده و امیدوارم این روند را حفظ کنیم.

مشکل جدید برای آبی‌ها

تیموریان و جپارف فعلا نمی‌توانند بازی کنند

استقلالی‌ها به دلیل پرداخت نکردن بخشی از بدهی‌هایشان نمی‌توانند از تیموریان و جپارف استفاده کنند.

آندرانیک تیموریان هافبک میانی استقلال امروز بعد از توافق با این تیم رسما قراردادش را در هیات فوتبال تهران ثبت کرد. با این حال به نظر می‌رسد یک مانع برای بازی کردن او وجود داشته باشد. البته این مانع به او مربوط نیست و مشکل از سمت استقلالی‌ها است.

همانطور که قبلا اعلام شده بود، استقلالی‌ها به همراه چند باشگاه دیگر باید بخشی از بدهی‌های خود را پرداخت کنند تا بتوانند قرارداد بازیکنان جدید را ثبت کنند. ظاهرا استقلالی‌ها هنوز نتوانسته‌اند بخشی از بدهی‌های خود را پرداخت کنند و به همین دلیل احتمالا کارت بازی این بازیکن صادر نمی‌شود. هرچند تا بازی هفته نوزدهم استقلالی‌ها که برابر پیکان است، مطمئنا مسئولان استقلال برای حل این مشکل دست به کار می‌شوند. مشکل دوم استقلالی‌ها مربوط به جپارف است. این بازیکن ازبکستانی نمی‌تواند به دلیل پر بودن لیست استقلالی‌ها وارد لیست این تیم شود. از استقلال آرش افشین و بختیار رحمانی جدا شده‌اند و به جای آنها چشمی و تیموریان به لیست اضافه شده‌اند. برای اضافه شدن جپارف نیاز به خروج یک نام دیگر است. این نام احتمالا امین حاج محمدی است که ظاهرا با ماشین‌سازی به توافقاتی هم رسیده ولی مشخص نیست که آیا او براحتی از این تیم جدا می‌شود یا نه.

ظاهرا حاج محمدی به دنبال ماندن در استقلال است و از طرفی این پیشنهاد را داده که بخش بزرگی از مطالباتش را بگیرد و سپس جدا شود. با این حال مذاکرات اطرافیان حاج محمدی با افتخاری تاکنون نتیجه خاصی نداشته و البته صحبت مدیرعامل استقلال بر اساس اظهارات منصوریان است که چون استقلال به حاج‌محمدی نیاز ندارد، بهتر است این بازیکن جدا شود و همچنین با توجه به وضعیت مالی آبی‌ها، بهتر است در این زمینه توافقاتی صورت بگیرد.

اخبار

سلطانی‌فر:

سلامت و امنیت تماشاگران بسیار مهم است و باید در اولویت باشد

وزیر ورزش و جوانان گفت: دست‌اندرکاران و مدیران مجموعه‌ها، وزارتخانه و شرکت توسعه باید سلامت و امنیت تماشاگران و علاقه‌مندان ورزش را در اولویت برنامه‌های خود قرار بدهند.

مسعود سلطانی‌فر در صدوهجدهمین جلسه شورای معاونین وزارت ورزش و جوانان با اشاره به اهمیت مسئله نظارت در نظام مدیریت گفت: همواره گفته‌ام نیمی از مدیریت مطلوب، پیگیری و نظارت است. وزیر ورزش و جوانان ادامه داد: وظایف دفتر نظارت بر پروژه‌های عمرانی، نظارت بر پروژه‌های فعلی و آینده وزارتخانه، پروژه‌های شرکت توسعه و نگهداری و گزارش کیفی و نگهداری مجموعه‌های ورزشی است.

سلطانی‌فر توجه به موضوع مقاوم‌سازی را در اماکنی مشکل دارند مورد توجه قرار داد و خاطرنشان کرد: سلامت و امنیت تماشاگران و علاقه‌مندان ورزش بسیار مهم است و دست‌اندرکاران و مدیران مجموعه‌ها و وزارتخانه و شرکت توسعه باید آن را در اولویت برنامه‌های خود قرار بدهند.

اسامی محرومان هفته هجدهم لیگ برتر فوتبال اعلام شد

کمیته مسابقات سازمان لیگ فوتبال ایران اسامی محرومان لیگ برتر در هفته هجدهم را اعلام کرد.

هفته هجدهم از شانزدهمین دوره رقابت های فوتبال لیگ برتر باشگاه های کشور روزهای یکشنبه و دوشنبه هفته جاری برگزار خواهد شد. اسامی محرومان حضور در این هفته به شرح زیر است:

استقلال: لئوناردو پادوانی
استقلال خوزستان: محمدطیبی
سپاهان اصفهان: شجاع خلیل زاده (انضباطی)
پدیده مشهد: محمدرضا ناصحی
پرسپولیس: محسن مسلمان
ماشین سازی تبریز: حبیب گردانی - کاخبر کاکاشویلی
پیکان تهران: ابوالفضل ابراهیمی

فهرست پرسپولیس برای لیگ قهرمانان آسیا ارسال شد

فهرست بازیکنان پرسپولیس برای حضور در لیگ قهرمانان آسیا با تائید مدارک آنها از سوی فدراسیون فوتبال زودتر از مهلت اعلام شده برای کنفدراسیون فوتبال آسیا ارسال شد.

فهرست بازیکنان پرسپولیس برای حضور در رقابت‌های لیگ قهرمانان آسیا از سوی فدراسیون فوتبال ایران برای کنفدراسیون فوتبال آسیا ارسال شد. این فهرست طی روزهای گذشته همراه با مدارک مورد نظر برای هر بازیکن و مربی طی روزهای گذشته برای فدراسیون فوتبال ارسال شده بود. فدراسیون هم پس از بررسی مدارک در بخش بین‌الملل و تائید آنها نسبت به ارسال فهرست و مدارک اقدام کرد. در این فهرست نام بازیکنانی چون سروش رفیعی و سامان نریمان جهان که به تازگی به جمع سرخپوشان ملحق شده‌اند نیز حضور دارند. گفتنی است؛ تیم فوتبال پرسپولیس در فاصله یک هفته به اولین بازی خود در لیگ قهرمانان، می‌تواند نسبت به اضافه کردن پنج نام جدید به فهرست اقدام نماید.

تیموریان:

استقلال می‌تواند پلی برای بازگشتم به تیم ملی باشد

هافبک میانی جدید استقلال می‌گوید این تیم می‌تواند پلی برای بازگشتش به تیم ملی فوتبال ایران باشد. آندرانیک تیموریان با حضور در هیات فوتبال تهران قراردادش را به صورت رسمی با استقلال امضا کرد. او بعد از امضای قراردادش به خبرنگاران گفت: خیلی خوشحالم به استقلال برگشته‌ام. امیدوارم که بتوانیم در این تیم نتایج خوبی را بگیریم و استقلال را در جایگاه بالاتری قرار دهیم. جایگاهی که استحقاقش را دارد. او درباره بازگشتش به این تیم بیان کرد: من در اول فصل تصمیم گرفتم به تیم ماشین سازی بروم، ولی در نیم فصل آقای منصوریان و کادرفنی‌اش از من خواستند که به این تیم بیایم و من هم از ماشین سازی جدا شدم و به استقلال پیوستم. چون می‌خواهم برای این تیم بازی کنم. تیموریان در پاسخ به این سوال که وضعیت بدنی‌اش چگونه است، گفت: من تمرین می‌کنم. مقابل فولاد هم برای ماشین سازی بازی کرده‌ام و کاملا سالم هستم. وی در پایان و در پاسخ به این سوال که آیا استقلال می‌تواند پلی باشد برای رسیدن دوباره او به تیم ملی، عنوان کرد: ۱۰۰ درصد می‌تواند این اتفاق رخ دهد. من در استقلال خاطرات خوبی را پشت سر گذاشته ام و امیدوارم که بتوانیم با نتایج خوبی که می گیریم دل هواداران را شاد کنیم.

حاج‌محمدی قراردادش را یکطرفه فسخ کرد

مدافع استقلال قرارداد خود را به صورت یکطرفه با استقلال فسخ کرد.

بعد از اینکه امین حاج‌محمدی موفق نشد در مذاکره با مسئولان باشگاه استقلال رضایتنامه خود را دریافت کند، امروز با حضور در هیات فوتبال استان تهران قرارداد خود را به صورت یکطرفه فسخ کرد. حاج‌محمدی بعد از فسخ قرارداد با استقلال احتمالا امروز قرارداد خود را با ماشین‌سازی ثبت خواهد کرد.

گلزنی پژمان منتظری در دیدار الاهلی با العربی قطر

مدافع ایرانی تیم الاهلی قطر در دیدار امروز تیمش موفق به گلزنی شد.

هفته هفدهم لیگ ستارگان قطر در حالی برگزار شد که در یکی از مسابقات امروز، تیم الاهلی با پژمان منتظری مدافع ایرانی خود به مصاف العربی قطر رفته است.

نیمه نخست این بازی با سه گل به سود الاهلی خاتمه یافت. پژمان منتظری در دقیقه ۱۵ و با یک ضربه سر موفق شد گل دوم الاهلی را به ثمر برساند.

گزارش

استقلال به دنبال انتقام در روز نبرد قعرنشینان

در هفته هجدهم لیگ برتر فوتبال ایران، آبی‌پوشان پایتخت میهمان صنعت نفت هستند و صبا و ماشین‌سازی مقابل هم قرار می‌گیرند.

هفته هجدهم لیگ برتر فوتبال ایران با سه دیدار در روز یک‌شنبه آغاز خواهد شد. ماشین‌سازی با صبا دیدار خواهد کرد، پیکان میزبان تراکتورسازی است و استقلال در تختی آبادان میهمان صنعت نفت خواهد بود.

در اولین دیدار هفته هجدهم لیگ برتر فوتبال ایران دو تیم قعرنشین ماشین‌سازی و صبای قم در ورزشگاه یادگار تبریز و از ساعت ۱۴ به مصاف هم خواهند رفت. ماشین‌سازان که در نیم فصل دوم فرهاد کاظمی را روی نیمکت خود می‌بینند، در دو بازی قبلی خود با مربیگری کاظمی یک شکست و یک تساوی داشتند و انگیزه زیادی برای شکست دادن رقیب قعرنشین خود و خارج شدن از منطقه سقوط دارند. صبا نیز پس از هفت شکست متوالی توانست اولین پیروزی‌اش را مقابل پیکان در قم کسب کند. باید دید جدال این دو تیم انتهای جدولی که نبردی شش امتیازی محسوب می‌شود، به نفع کدام تیم به پایان خواهد رسید.

در دومین دیدار هفته هجدهم دو تیم پیکان و تراکتورسازی از ساعت ۱۵:۴۵ به مصاف هم می‌روند. تراکتورسازان که در هفته گذشته در تبریز مقابل صنعت نفت متوقف شدند و فاصله امتیازی‌شان با پرسپولیس به چهار امتیاز رسید، انگیزه زیادی برای شکست دادن شاگردان مجید جلالی دارند که تا به حال در لیگ شانزدهم در خانه مغلوب حریفان نشده است. پیکان نیز هفته گذشته با یک گل مغلوب تیم رده پانزدهمی صبا شد و برای نزدیک کردن خود به صدر نیاز مبرم به سه امتیاز این دیدار خانگی دارد.

در آخرین دیدار روز اول استقلال تهران از ساعت ۱۶:۴۵ میهمان صنعت نفت آبادان خواهد بود. شاگردان فیروز کریمی هفته گذشته موفق شدند تراکتورسازی را با نتیجه دو بر دو متوقف کنند. این تیم از زمان نشستن فیروز کریمی بر روی نیمکتش نتایج خوبی را کسب کرده است و به دنبال کسب سه امتیاز و شکست دادن دوباره استقلال در لیگ شانزدهم است.

شاگردان منصوریان نیز که هفته گذشته در ورزشگاه خالی از تماشاگر آزادی مغلوب هم‌نام اهوازی خود شدند و اختلاف امتیازشان با صدر جدول و رقیب سنتی‌شان به ۱۳ امتیاز رسید، انگیزه زیادی برای پیروزی در این دیدار دارند تا هم فاصله خود را با صدر جدول رده‌بندی کم کنند و هم انتقام شکست دو بر یک مقابل صنعت نفت در آزادی را بگیرند.

گفت‌وگو

روزهای عجیب کیمیا علیزاده ایران پس از المپیک؛

در مترو به من می گویند چرا پورشه سوار نیستی؟

دختر تاریخ ساز ایران در المپیک از جزئیات روزهای بعد از المپیک خود می گوید، روزهایی که در جوایز اهدایی به او بزرگنمایی شده در حالیکه کیمیا همچنان با مترو رفت و آمد می کند.

کیمیا علیزاده، دارنده مدال برنز بازی های المپیک ۲۰۱۶، پس از اینکه از برزیل بازگشت، مچ پای چپ خود را به تیغ جراحان سپرد تا از این درد کهنه آسوده شود. او حالا سخت تلاش می‌کند تا مهیای حضور در بیست و سومین دوره مسابقات قهرمانی جهان ۲۰۱۷ شود و با شرایطی ایده‌آل، مدال برنز دوره قبلش را که اتفاقا اولین مدال گروه بانوان تکواندوکار در پیکارهای جهانی بود به مدال طلا تبدیل کند. کیمیای تکواندوی ایران در این چند وقت اخیر روزهای سختی را پشت سر گذاشته است بطوریکه پس از هر امتحان مدرسه از کرج به تهران می‌آمد و بعد از انجام فیزیوتراپی بار دیگر به کرج برمی گشت تا برای امتحان بعدی خود آماده شود.

درس‌هایی که بعد از بازگشت از المپیک ریو و عمل جراحی، طی یک ماه خوانده بود. او در باره اتفاقات پس از المپیک می گوید: «خدا را شکر بالاخره امتحانات تمام شد و هم دروس عمومی و هم دروس تخصصی را به خوبی پشت سر گذاشتم و سال سوم دبیرستان را هم تمام کردم. حالا باید برای امتحانات سال چهارم آماده شوم» کیمیا خوشحال است که بالاخره روزهای سختی که پیش رویش بود تا حدودی تمام شده اما هنوز هم باید تلاش کند تا بتواند انتظارات این روزهای جامعه ورزش را برآورده کند: «روزهای عجیبی بود. ساعت ۱۰ صبح امتحان می‌دادم. به تهران می‌آمدم. فیزیوتراپی و آب درمانی را پیگیری می کردم و بعد دوباره به کرج برمی گشتم تا برای امتحان بعدی آماده شوم.»

کیمیا این روزها بار مسئولیت را برروی دوش خودش بیش از پیش حس می کند و برای همین به این زودی‌ها تسلیم روزهای سختش نمی‌شود: «می‌دانم امروز همه از کیمیا علیزاده مدال می‌خواهند. جای کم کاری و خستگی نیست. روزهایی هست که می‌خواهم مثلا یک جلسه فیزیوتراپی را انجام ندهم اما به روند درمانی‌ام فکر می‌کنم و با خودم می‌گویم باید طوری تمرین کنم که بعدها حسرت از دست دادن جلسات درمانی‌ام را نخورم» او هنوز هم به اشتباهش در المپیک ریو فکر می‌کند و نمی‌خواهد که اشتباه آن مسابقه بزرگ را بار دیگر تکرار کند. اشتباهی که نام آن را ترس از نتیجه گذاشته است: «این روزها تلاشم را دو برابر کرده‌ام. پیش می‌روم و به خداوند توکل دارم. نمی‌خواهم مثل المپیک به این فکر کنم که اگر مدال نگیرم قرار است چه بلایی سرم بیاورند. می‌خواهم در شیاپ چانگ از مبارزه‌ام لذت ببرم. تلاش کنم و هرچه دارم بگذارم. دیگر نتیجه دست خداست. هرچه لیاقت تلاشم باشد بدست می‌آورم» اما به غیر از زندگی ورزشی، کیمیا در زندگی اجتماعی هم روزهای عجیبی را می‌گذراند. حالا دیگر وقتی با مترو رفت و آمد می‌کند و نگاه های عجیب مردم روی او سنگینی می‌کند: «چند وقت پیش در مترو دختر کوچولویی سمت من آمد و گفت تو واقعی هستی؟ خنده‌ام گرفته بود که گفت، می‌دانم کارتون‌ها واقعی نیستند اما تو در تلویزیون بودی و حالا اینجا در مترو روبروی من هستی. تو واقعی هستی؟ تو همانی هستی که مدال گرفتی؟ و من می‌خندیدم و می‌گفتم بله. بعد هم اکثر نفراتی که من را می‌بینند با تعجب از من می‌پرسند تو در مترو چه کار می‌کنی؟ تو که باید سوار پورشه شوی و حسابی وضع مالی‌ات خوب شده است!» کیمیا از حرف‌ها دلخور است. گله می‌کند و نمی‌داند چرا این روزها همه درمورد پول و پاداش‌های دریافتی با او صحبت می‌کنند. اتفاقی که شاید برای ورزشکاران المپیکی دیگر، بابت جوایز میلیونی آنها هیچ‌گاه به چشم نیامده است: «باور کنید من فقط ۵۰ میلیون از شهردار کرج گرفته‌ام. استاندار البرز هم یک واحد ۸۰ متری به من داده است. لوازم خانگی کن اسپانسر من بود که آنها هم یک پرشیا به من دادند. من از تمام کسانیکه به من لطف داشتند، حتی کلامی و یا هرآنچه که از دستشان برمی‌آمده و انجام دادند، واقعا سپاسگزارم و از آنها قدردانی می‌کنم، اما نمی‌دانم چرا انقدر در جوایز من بزرگنمایی شده است بطوریکه در ذهن مردم، کیمیا یک شخص پولدار و بدون دغدغه باشد!» او دلخور است و می‌گوید من برای خودم چیزی نمی‌خواهم. او تنها دل نگران کم انگیزه شدن، مربیان قهرمان ساز است: «می‌دانید دلم می‌خواهد بگویم این رسمش نبود که حتی در مراسم استقبال در کرج، نامی از مربی من که در المپیک باعث کسب اولین مدال ایران در گروه بانوان شد، نامی آورده نشود. این نهایت بی انصافی است که هیچ نهادی تجلیل از استاد مهرو کمرانی نکرد. مگر نه اینکه ایشان اولین مربی هستند که توانستند در گروه بانوان به مدال المپیک برسند؟ نگرانم. نگران اینکه دلسرد شدن مربیان، باعث آن شود تا دیگر مدال‌هایمان تکرار نشود... اگر امثال مهرو کمرانی نباشد آیا امثال کیمیا علیزاده به ورزش ایران معرفی می‌شود؟ البته شاید این موضوع در استان البرز رایج است و مابقی مسئولین در استان‌های دیگر به مربیان اهمیت زیادی می‌دهند و می‌دانند آنها قهرمان اصلی هستند.»

بیشتر بدانیم

چرا موها نازک می شوند؟

به طور کلی موهای بدن خیلی ضخیم نیستند، مگر اینکه بخواهیم موهای سر را در نظر بگیریم. اما زمانی که کاهش قابل ملاحظه ای در ضخامت موهای بدن ایجاد شود، ممکن است یک مشکل اساسی در بدن وجود داشته باشد که باید از آن مطلع شوید. در اینجا علل نازک شدن موها را می گوییم.

بدن تان تحت فشار زیادی است

نازک شدن موها می تواند ناشی از استرس باشد و یا اینکه به دلیل قرار گرفتن بدن تحت فشار بیماری رخ دهد و این امر معمولا دست به دست کاهش وزن می دهد. گاهی اوقات افرادی که رژیم غذایی شان را محدود می کنند و یا وزن قابل توجهی از دست می دهند، بیمار شده و موهای بدن شان نازک می شود.

این اتفاق می تواند پس از جراحی های بزرگ و یا زایمان نیز رخ دهد و به دنبال آن ریزش مو بعد از ۳ تا ۶ هفته شروع شود. اگر شما بتوانید از عوامل استرس زا اجتناب کنید، در نهایت مشکل حل می شود.

شما در حال گذراندن مراحل شیمی درمانی هستید

هدف از شیمی درمانی ، تاثیر بر روی سلول های سرطانی است که به سرعت در حال تقسیم اند. اما این روش درمانی بر روی تقسیم فولیکول های مو نیز تاثیر می گذارد.

بنابراین نه تنها موهای سر، بلکه موهای سایر بخش های بدن از جمله ابرو، مژه و دیگر موهای بدن نازک شده و در نهایت می ریزند. به طور معمول، موها چند هفته پس از پایان درمان شیمی درمانی شروع به رشد می کنند.

استروژن بدن تان کم است

در دوران بارداری سطح استروژن بالا، موهای زنان را ضخیم تر می کند، به طوریکه در همان زمان احتمالا موهای بدن قابل مشاهده تر است. پس از این دوران، کاهش هورمون استروژن موجب می شود موها کمتر و نازک تر شوند.

سطح استروژن در دوران یائسگی نیز کاهش پیدا می کند. بنابراین اگر شما در حال نزدیک شدن به این دوران هستید، احتمالا متوجه شده اید که کمتر نیاز به زدن موها دارید. اما اگر شما جوان هستید و استروژن بدن تان کم است، ممکن است پزشک به شما قرص جلوگیری از بارداری دهد تا سطح این هورمون بهبود یابد.

آندروژن بدن تان زیاد است

در برخی از زنان، ریزش مو با حضور آندروژن یا هورمون های مردانه ایجاد می شود. این مسئله ممکن است ارثی و یا ناشی از کیست تخمدان، بارداری و یائسگی باشد. مصرف قرص های ضد بارداری ممکن است برای درمان کمک کننده باشد، و یا ممکن است شما نیاز به یک داروی مسدود کننده ی آندروژن پیدا کنید.

برنامه غذایی تان بد است

وقتی سطح هورمون های بدن تان را تعدیل کردید، اما هنوز هم مشکل نازکی و ریزش مو را داشتید، مشکل از کمبود تغذیه ای است. فریتین، که نوعی پروتئین است و به بدن در ذخیره ی آهن کمک می کند، یک ماده ی معدنی کلیدی در این فرآیند است. اگر سطح این ماده ی معدنی کم باشد، تیروئید نمی تواند عملکرد درستی داشته باشد و اگر تیروئید خوب کار نکند، موها از دست می روند. اگر آزمایش خون نشان می دهد که سطح فریتین تان پایین است، ممکن است نیاز به مکمل آهن داشته باشید.

یک مشکل پوستی دارید

بیماری های پوستی مختلفی می توانند منجر به پوسته پوسته شدن و ریزش موهای بدن به ویژه موهای سر شوند. برای مثال بیماری آلوپسی آره آتا، یک بیماری خودایمنی است که به فولیکول های مو حمله می کند. متخصص پوست می تواند درمان درست را به شما بگوید.

سن تان افزایش پیدا کرده است

با افزایش سن، موهای کل بدن نازک و کم تراکم می شوند. "تراکم موها و میزان رشد موها با افزایش سن کاهش می یابد." اگر والدین و یا پدربزرگ و مادربزرگ تان این مسئله را تجربه کرده اند، شما نیز به احتمال زیاد به همان سرنوشت دچار خواهید شد.

از دست دادن موی دست ها و پاها مشکل جدی به حساب نمی آید، اما ریزش موهای سر بسیار آزاردهنده است. با پزشک پوست گفتگو کنید. داروی ماینوکسیدیل موضعی ممکن است کمک کند.

تغییراتی برای بهبود گردش خون در پاها

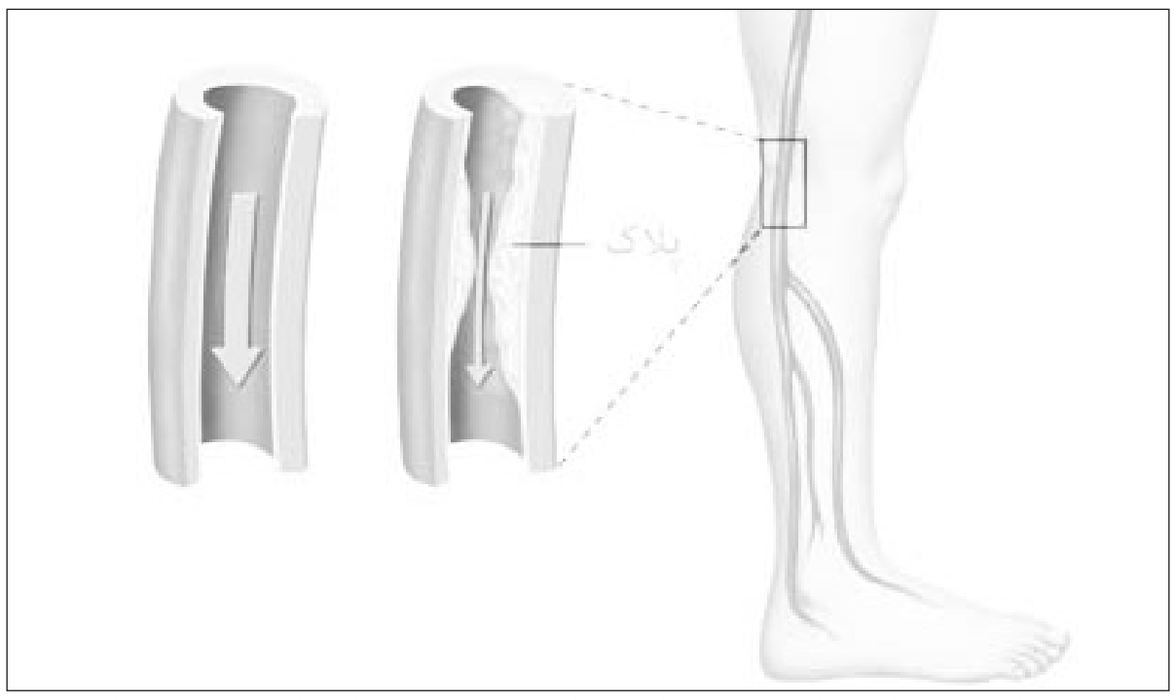

سلامت گردش خون کلید سلامت بدن و کیفیت زندگی بالا است. سیستم گردش خون را مانند یک جاده بسیار منظم در داخل بدن تصور کنید که از بی نهایت رگ تشکیل شده است. در این جاده اکسیژن و مواد مغذی رد و بدل می شود.

اگر در مسیر مشکلی پیش بیاید رگ‌ها سفت شده و با تشکیل کوچک‌ترین لخته‌ای جریان خون مختل می‌شود و سلامتی به خطر می افتد. یکی از مشکلاتی که در این جاده بروز می کند و شایع است بیماری عروقی محیطی است. در این نوع بیماری آسیب های وارده به رگ‌ها و انسدادهای به وجود آمده در رگ‌هایی که از قلب دورتر هستند بروز می کند و مشکلاتی مانند رگ‌های واریسی به وجود می آید که باید از بروز آن پیشگیری کرد. در این مطلب چند توصیه غذایی داریم تا بتوانید از بروز چنین مشکلاتی در پاها پیشگیری کنید. لطفاً با ما همراه باشید.

از همین امروز مراقب سلامت رگ‌هایتان باشید

شما در طول روز چند ساعت را در حالت نشسته به سر می برید؟ خیلی از ما به واسطه شغلمان مجبور هستیم که ساعات طولانی را روی صندلی بنشینیم و کار کنیم. در این صورت لازم است که در ساعات غیراداری نباید بی تحرک باشید. در این مواقع باید از نشستن زیاد خودداری کنید تا قلبتان به تحرک وادار شود. بی تحرکی، رژیم های غذایی نادرست، چاقی و عوامل ژنتیکی از جمله عوامل مؤثر در بروز اختلال جریان خون در پاها و بروز رگ‌های واریسی محسوب می‌شوند.

اگر از التهاب ورید یا دیگر بیماری های عروقی رنج می برید باید به متخصص مراجعه کنید تا از بروز ترومبوزهای احتمالی پیشگیری شود. خبر خوب این است که می توان در صورت داشتن زمینه های ژنتیکی، رگ‌های عنکبوتی یا واریس های جزئی با رعایت اصولی کیفیت زندگی را ارتقا داد و از بروز یا تشدید آن‌ها جلوگیری کرد. کافی است در زندگی و رژیم غذایی تان تغییراتی ایجاد کنید.

برای صبحانه آب گوجه فرنگی بنوشید

دانه های گوجه فرنگی خواص ضدانعقادی دارند و به همین دلیل نیز باعث بهبود جریان خون در رگ‌ها می شوند. برای بهره مندی از خواص بی نظیر گوجه فرنگی می توانید به مدت چند دقیقه یک برش گوجه فرنگی را به طور موضعی روی واریس ها و رگ‌های عنکبوتی قرار دهید. زمانی که احساس سوزش یا خارش داشتید پوستتان را با آب سرد شستشو دهید.

علاوه بر این لازم است که روزتان را با نوشیدن یک لیوان آب گوجه فرنگی طبیعی و خانگی شروع کنید. هیچ چیز مانند این نوشیدنی نمی تواند جریان خون را تحریک و فعال کند. فراموش نکنید که گوجه فرنگی کالری بسیار اندکی دارد. این ماده غذایی مفید همچنین ادرارآور است و باعث فعال شدن سوخت و ساز بدن برای چربی سوزی می شود. آب گوجه فرنگی طبیعی به کاهش مایعات اضافه بدن و دفع سمومی که التهاب و ورم ایجاد می کنند کمک کرده و احساس خستگی و سنگینی در پاها را از بین می برد.

آلوئه ورا و عسل برای بهبود جریان خون و تسکین درد

برای مراقبت از سلامت عروق می توانید به سراغ دو ماده غذایی فوق العاده بروید. آلوئه ورا و عسل ترکیبی به دست می دهند که برای کاهش التهاب واریس ها مؤثر عمل می کند. مصرف این ترکیب باعث تحریک بازگشت خون و مقابله با احساس درد و ادم (ورم) در پاها می شود. برای تهیه این ترکیب نیاز به یک قاشق غذاخوری عسل، یک قاشق (۱۵ گرم) ژل آلوئه ورا و یک لیوان ۲۰۰ میلی لیتری آب نیاز دارید. کافی است آب را گرم کنید و زمانی که به جوش آمد آلوئه ورا و عسل را به آن اضافه کنید. مواد را هم بزنید و هر روز بعد از یک وعده اصلی میل کنید.

به رژیمی سرشار از فیبر سلام کنید

برای تحریک جریان خون در بدن و پاها لازم است که تغییراتی در برنامه غذایی تان بدهید. داشتن یک رژیم غذایی سرشار از فیبر، میوه ها، سبزیجات و غلات برای مراقبت از رگ‌ها لازم و ضروری است. در عین حال لازم است که مصرف نمک را کاهش دهید تا احتباس آب و ورم بدنتان کاهش پیدا کند. برای دریافت فیبر بیشتر توصیه می شود دانه هایی مانند تخم شربتی، تخمه آفتاب گردان، غلاتی مانند جوی دو سر، گندم سیاه، نان جو، پاستاهای تهیه شده از آرد کامل، سبزیجاتی مانند مارچوبه، کدو، چغندر، آرتیشو، بروکلی، عدس، میوه های خشک، پسته، گردو، میوه هایی مانند سیب، آناناس، توت فرنگی و غیره را افزایش دهید.

چند توصیه کلی برای بهبود جریان خون در پاها

* توصیه می کنیم هر روز صبح و شب پاها و پشت ساق پایتان را آب سرد بگیرید. با این کار باعث تسریع جریان خون می شوید. برای این کار می‌توانید آب ولرم با دمای ۳۶ تا ۳۸ درجه را به مدت ۵ تا ۶ ثانیه روی پاهایتان بگیرید. سپس به مدت ۶ ثانیه دیگر آب سرد روی پاها بگیرید.

* **توصیه دیگر برای بهبود جریان خون در این نواحی** خودداری از بی تحرکی و خانه نشینی است. علاوه بر این لازم است که در حین خوابیدن در وضعیتی باشید که پاهایتان اندکی بلندتر قرار گیرد. اگر در محل کارتان ساعت ها روی صندلی می نشینید هر از گاهی از جایتان بلند شوید و پاهایتان را تکان دهید. در موقع خوابیدن بالش کوچکی زیر پاهایتان قرار دهید. کافی است که پاهایتان ۱۵ سانتی متر از سرتان بالاتر قرار گیرد.

* در نهایت اینکه باید بدانید در صورت التهاب شدید رگ‌ها و واریس های متورم و دردناک تنها راه باقیمانده جراحی است. با این حال می شود با رعایت این اصول ساده نیز از بروز این اختلالات پیشگیری کرد.

توصیه‌ها و هشدارها

چرا دندانها «لق» می‌شوند

ویژگی مسواک خوب

یک متخصص دندانپزشک با اشاره به چگونگی و شرایط پیوند لثه به ویژگی مسواک خوب پرداخت و گفت: برخی از افراد به دلیل بی توجهی به بهداشت با التهاب لثه که تخریب استخوان را در پی دارد مواجه شده که باعث لق دندانی می‌شود.

رضا یزدانی - دندانپزشک با تشریح نشانه‌های بیماری لثه اظهار داشت: تشخیص بیماری لثه در ابتدای بیماری مشکل است، اما نشانه‌های این بیماری عبارتند از تورم لثه، قرمز یا پر رنگ شدن لثه است، البته خون رنگ لثه افراد از پوست آنها تبعیت می کند.

وی با بیان اینکه افراد با پوست روشن، رنگ لثه هایشان صورتی رنگ است، ادامه داد: اگر با کوچکترین تحریکی لثه خونریزی کند، نشان دهنده شروع بیماری است.

این دندانپزشک علت اصلی خونریزی از لثه را عدم رعایت بهداشت عنوان و بیان کرد: با توجه به اینکه همواره پلاک میکروبی روی لثه‌ها تشکیل می‌شود افراد می‌بایست هر روز با مسواک و خمیر دندان این پلاک‌های میکروبی را از روی لثه هایشان بردارند. اگر این لایه برداشته نشود، سیستم دفاعی بدن برای از بین بردن میکروب‌ها فعال می‌شود در نتیجه لثه دچار التهاب و خونریزی خواهد شد. یزدانی در ادامه به پیوند لثه در افراد مسن (مثلاً فرد ۷۰ ساله) اشاره و تاکید کرد: این افراد اگر تعداد زیادی دندان داشته باشند، با مراجعه به متخصص لثه و یا صلاحدید وی، در صورت امکان پیوند لثه انجام می شود.

این دندانپزشک با بیان اینکه برای التهاب لثه استفاده از دهانشویه یا آب نمک با غلظت خاص می‌تواند مفید باشد، گفت: البته قبل از اسفاده از آن باید به دندانپزشک مراجعه کنید. وی با بیان اینکه دندان سالم برخی از افراد به دلیل بی توجهی به بهداشت با التهاب لثه که تخریب استخوان را در پی دارد مواجه شده که باعث لق دندانی می‌شود، افزود: مراقبت از دندان‌ها از زمان رویش اولین دندان آغاز می‌شود که البته در زمان رویش اولین دندان، مراقبت از دندان کودک بر عهده والدین است. این دندانپزشک درباره حذف پلاک‌های میکروبی از دندان‌ها و اقداماتی موثر گفت: حداقل ۲ بار در روز به مدت حداقل ۲ دقیقه مسواک زدن بزنید بهتر است یکبار شب قبل از خواب و بار دیگر صبح بعد از صرف صبحانه این اقدام انجام شود؛ استفاده از نخ دندان؛ مراجعه منظم به دندانپزشکی؛ تغذیه مناسب و کاهش مصرف نوشیدنی‌های حاوی قند و شکر مانند انواع نوشابه.

وی درباره ویژگی‌های یک مسواک خوب افزود: مسواک باید نرم و صاف باشد. در بعضی از متدها همزمان با تمیز کردن سطح دندان لثه را نیز با مسواک نرم ماساژ می‌دهیم. معمولاً با پرز مسواک با زاویه ۴۵ درجه در ناحیه طوق یا گردن که محل تلاقی لثه و دندان است، لرزشی به پرزهای مسواک می‌دهیم و بعد مسواک را به سمت سطح جونده می‌کشیم.

این دندانپزشک در پایان با اشاره به تاثیر مصرف دخانیات بر دندان اظهار داشت: مصرف دخانیات می‌تواند از علل پوسیدگی دندان و خونریزی از لثه باشد.

یک متخصص تغذیه عنوان کرد

با مصرف مرکبات از بروز سرطان پیشگیری کنید

عضو هیأت مدیره انجمن علمی تغذیه کودکان ایران مصرف مرکباتی نظیر سیر، پیاز، کرفس، کلم‌های مختلف و گوجه‌فرنگی را راهی برای پیشگیری از بروز سرطان‌ها دانست.

سید ضیاالدین مظهری متخصص تغذیه در خصوص تاثیر عوامل محیطی زمینه ساز در جهت ایجاد بیماری سرطان گفت: از عوامل زمینه ساز بروز سرطان های مختلف می‌توان به سوء تغذیه و عدم تعادل در خورد و خوراک و بدخوری‌ها اشاره کرد که ۳۰ تا ۴۰ درصد از سرطان ها به همین علت رخ می‌دهند.

وی ادامه داد: سی درصد از علل بروز سرطان در افراد استعمال دخانیات و کشیدن سیگار است و همچنین بیماری های عفونی، ویروسی، مصرف الکل و عوامل محیطی در درجات بعدی قرار می گیرند.

وی گفت: نوع تغذیه و سوء تغذیه، به طور متوسط، موجب بروز ۳۵ درصد انواع سرطان‌ها شده است و طبق آمارهای ارائه شده از طرف کشورهای مختلف، این مسأله تائید شده و به اثبات رسیده است.

این متخصص تغذیه توضیح داد: اطلاع دارید که سلول‌های خدمتگزار و فعال بدن هر کس تحت تاثیر عوامل جهش‌زا تغییر مسیر می‌دهند و از مسیر طبیعی تقسیم سلولی خارج می‌شوند و به صورت یک طغیان گر مهاجم، غارت‌گر، مخرب، قانون‌شکن و متجاوز در می‌آیند و از محل استقرار خود به نقاط مختلف بدن مهاجرت می کنند و در محل‌های نابجا، کانون‌های جدید شورشی مخرب و مهاجم را سامان‌دهی می‌نمایند.

مظهری عنوان کرد: عمده‌ترین و بالاترین آنها که بالغ بر ۴۰ تا ۳۰ درصد همه سرطان‌ها را موجب می‌شوند، تغذیه غلط یا سوء تغذیه است. اصولا مواد غذایی مصرفی، در هر فردی، به موازات وظایف متعددی که به انجام می‌رسانند، ممکن است دارای عوامل بیماری‌زای حاد و مزمن باشند، یا مملو از ترکیبات پیشگیری و مهار کننده بیماری‌ها باشند.

عضو هیئت مدیره انجمن علمی تغذیه کودکان ایران عنوان کرد: تعدادی از منابع غذایی گیاهی شناخته شده، مانع از بروز این بیماری می‌شوند، که می‌توان به انواع سبزیجات، به ویژه هویج، گوجه‌فرنگی، سبزیجات سبز و زرد، کلم‌ها، سیر و به طور کلی تمام سبزیجات خام و یا از منابع غذایی حیوانی، آبزیان و به خصوص ماهی‌های پر چرب حاوی اسیدهای چرب امگا ۳ و غیره اشاره کرد.

این متخصص تغذیه در خصوص غذاهایی که خطر ابتلا به سرطان را افزایش می‌دهند عنوان کرد: البته در مقابل غذاهای مفید و بازدارنده از بروز و گسترش بیماری‌ها، غذاهایی تهیه و مصرف می‌شوند که عامل ایجاد و گسترش انواع سرطان‌ها هستند به طور مثال غذاهایی مانند گوشت قرمز تازه و فرآوری شده پرچرب، روغن‌های نباتی جامد، چربی‌های حیوانی که جهت سرخ کردن و به دفعات و در مدت‌های طولانی، تحت تاثیر حرارت بالا قرار می گیرند از جمله این غذاها هستند.

وی در پایان عنوان کرد: مرکباتی نظیر سیر، پیاز، کرفس، کلم‌های مختلف، گوجه‌فرنگی، کدو و بادمجان و فلفل‌های رنگین دلمه‌ای، نعناع و ریحان می‌توانند از بروز سرطان جلوگیری کنند.

رییس انجمن دندانپزشکان عمومی ایران ک

بلایی که پودرهای سفید کننده بر دندان شما می آورد جبران نشدنی است

رییس انجمن دندانپزشکان عمومی ایران گفت: از پودرهای سفیدکننده دندان به دلیل آسیب هایی که به دندان می زنند به هیچ وجه استفاده نکنید.

شهنی زاده؛ با اشاره به پودرهای سفیدکننده که امروز افراد بسیاری از آن استفاده می کنند، گفت: دندانپزشکان به هیچ وجه استفاده از پودرهای سفیدکننده را توصیه نمی کنند زیرا مواد داخل این پودرها سیلیس بوده که خاصیت سفیدکنندگی و تمیزکنندگی دارد.

وی با بیان اینکه استفاده طولانی مدت پودرهای سفیدکننده خطرات زیادی برای سلامت دهان و دندان دارد، افزود: مواد داخل این پودرهای سفیدکننده طولانی مدت خراش هایی را برای روی دندان ایجاد می کند که خود آنها باعث می شود در آینده به دلیل گیر کردن موادغذایی و رنگدانه های غذا در این خراش ها سلامت دندان به خطر افتاده و دندان ها دچار پوسیدگی شوند. رییس انجمن دندانپزشکان عمومی استفاده از خمیردندان های ایرانی را به دلیل تازه بودن مواد داخل آنها توصیه کرد و گفت: مواد خمیردندان های ایرانی مانند فلوراید مورد استفاده در آنها تازه بوده و به همین دلیل برای سلامت دندان مفیدتر است. شهنی زاده عنوان کرد: در انتخاب خمیردندان مصرفی باید به برچسب و اینکه برای چه افرادی خمیردندان توصیه شده توجه کرد، بر روی برخی خمیردندان ها نوشته شده ضدحساسیت، اما فردی که این خمیردندان را استفاده می کند هیچ حساسیتی ندارد، علاوه بر این برخی خمیردندان ها برای افرادی که مشکلات لثه ای دارند تولید شده، با این حال یک فرد عادی از آن استفاده می کند که این درست نیست و برای سلامت دهان و دندان خطرآفرین است.

وی یادآور شد: هر فردی باید مسواک و خمیردندان مناسب خود را مصرف کند تا سلامتی دهان و دندان خود را به خوبی حفظ کند.

عضو انجمن علمی طب سنتی ایران مطرح کرد

خواص «ماساژ پوست» در جلوگیری از چروک صورت

عضو انجمن علمی طب سنتی ایران گفت: ماساژ صورت باید از سن کم و در حدود ۲۵ الی ۲۶ سالگی قبل از آغاز فاز چرکی پوست شروع شود.

آیسان نوزاد، متخصص طب سنتی گفت: ماساژ صورت به وسیله روغن کدو یا سایر مواد نرم کننده به صورت ۱۰ دقیقه در هنگام شب می‌تواند نقش به‌سزایی در پیشگیری از چین و چروک پوست داشته باشد. وی افزود: ماساژهای شبانه باید به مدت ۳ هفته متوالی انجام شود تا در رفع التهابات پوست و جریان خون در زیر پوست موثر باشد.

رئیس انجمن علمی آذربایجان غربی گفت: ماساژ صورت باید از سن کم و در حدود ۲۵ الی ۲۶ سالگی قبل از آغاز فاز چرکی پوست شروع شود. وی ادامه داد: البته عملکرد صحیح اعضای داخلی بدن و سیستم گوارش در زمینه درمان بسیار نقش دارد، پزشک در درجه اول باید تغذیه، معده، کبد و سایر اعضای بدن بیمار را مورد بررسی قرار دهد و سپس در صورت نیاز برای پوست درمان مستقیم صورت گیرد. این متخصص طب سنتی گفت: درصورتی که ماساژ صورت بگیرد اما عوامل و اعضای داخلی بدن عملکرد مناسبی نداشته باشند نمی‌توان از پوستی مناسب، بهره‌مند شد.

علمی ـ فناوری

همکاری فناورانه ناوگان تحقیقاتی ایران با دانشگاه هامبورگ آلمان

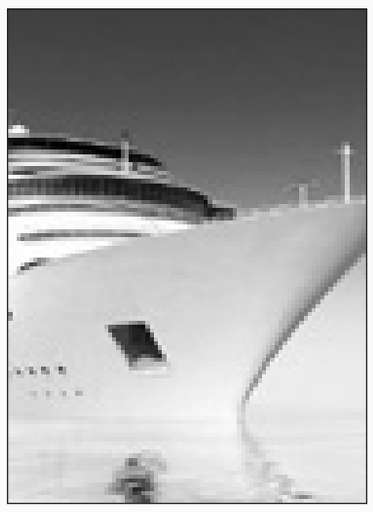

همکاری‌های فناورانه اعضای شبکه ملی ناوگان تحقیقاتی ایران با دانشگاه هامبورگ آلمان آغاز شد.

در راستای توسعه فعالیتهای بین المللی ستاد توسعه فناوری دریایی معاونت علمی و فناوری ریاست جمهوری، همکاری های فناورانه بین اعضای شبکه ملی ناوگان تحقیقاتی ایران با دانشگاه هامبورگ آلمان و موسسه تحقیقاتی ماکس پلانک آغاز شد.

در نشست تخصصی اعضای شبکه ملی ناوگان تحقیقات دریایی ایران و هیاتی از آلمان متشکل از دانشگاه هامبورگ و موسسه تحقیقاتی ماکس پلانک، بررسی توانمندی ها و افزایش همکاری های فناورانه در حوزه اقیانوس شناسی و علوم دریایی مورد بررسی و ارزیابی قرار گرفت.

در این نشست بخش های مختلف ستاد توسعه فناوری و صنایع دانش بنیان دریایی معرفی و اهداف آن بازگو شد، سپس نمایندگان شبکه ملی ناوگان تحقیقاتی از سازمان های، موسسه تحقیقاتی علوم شیلات، پژوهشگاه ملی اقیانوس شناسی و سازمان جغرافیایی، سازمان نقش برداری، سازمان زمین شناسی هریک توانمندی ها و فعالیت های خود را در ارائه کردند. همچنین در بخش دیگری از این نشست، گروه آلمانی به معرفی مهم ترین دستاورد ها و پروژه های انجام گرفته خود با کشورهای دیگر همچون چین و ویتنام پرداخت و پیشنهادات خود را در خصوص همکاری های مشترک بیان کردند.

از جمله این پیشنهادات میتوان به مطالعات بهره برداری از انرژی بادهای فراساحلی، مطالعات اقیانوس شناسی و تغییرات اکوسیستم دریاهای ایران و اثر تغیرات آب و هوایی بر اقلیم سواحل و دریاهای ایران نام برد. در پایان این نشست، محمد سعید سیف، دبیر ستاد دریایی با تاکید بر ظرفیت سازمان ها و ارگان های ایرانی گفت: می توان از تجارب این گروه آلمانی برای بهره برداری بهتر از زیرساخت ها و دانش سازمان های ایرانی استفاده کرد.

اختراع «کفی پا برای اصلاح ناهنجاری» ثبت بین المللی شد

اختراع یکی از دانشجویان دانشگاه علوم بهزیستی و توانبخشی جهت اصلاح ناهنجاری ها (دفورمیتی) پا در سازمان پتنت آمریکا به ثبت رسید.

اختراع عاطفه ابوترابی دانشجوی دکتری تخصصی ارتوز و پروتز دانشگاه علوم بهزیستی و توانبخشی در سازمان پتنت آمریکا به ثبت رسیده است.

ابوترابی اختراع خود با عنوان Cushioned Stabilization Sock and Method را به ثبت بین المللی کشور آمریکا رسانده است. این اختراع پیش از این در سازمان کل اختراعات کشور به ثبت رسیده و هم اکنون موفق به ثبت بین المللی شده است.

اختراع مذکور شامل طراحی و ساخت استاکینت طبی است که لایه داخلی آن کفی ثبات دهنده و انعطاف پذیری است و جهت اصلاح دفورمیتی های پا کار گذاشته شده است.

این اختراع می تواند در کودکان با مشکلات در ناحیه پا که از پوشیدن کفش طبی و ارتوزهای پا سرباز می زنند و حتی در افراد بزرگسال همزمان با پوشاندن کفش و یا در محیط خانه مورد استفاده قرار گیرد.

تولید خاک در آشپزخانه با مواد دور ریز

یک شرکت آمریکایی سطل زباله ای ساخته که مواد دورریز خانگی را به خاکی با مواد غنی تبدیل می کند.

بسیاری از کارشناسان به مزایای تبدیل مواد دورریز هر خانوار به خاک با مواد مغذی اشاره می کنند. اما این کار محدودیت هایی دارد. به عنوان مثال مدت زیادی طول می کشد تا زباله ها به خاک تبدیل شوند. در این میان به جذب آفات منجر می شوند و البته نباید مواد گوشتی با آنها مخلوط شود.

در همین راستا شرکت ویرپول یک بازیافت کننده مواد غذایی برای مصرف خانگی ساخته است. این دستگاه Zera Food Recycler نام دارد. بازیافت کننده غذا را می توان به جای حیات خانه در آشپزخانه قرار داد.

کاربر برای استفاده از آن باید نخست یک بسته از مواد افزودنی را در بخش مرکزی سطل بریزد. این افزودنی شامل فیبر پوسته نارگیل و جوش شیرین است. مواد دورریز سبزیجات، گوشت و لبنیات به استثنای استخوان و تفاله میوه را می توان به طور هفتگی در سطل ریخت.

علاوه بر آن می توان با استفاده از یک فیلتر کربن HEPA در سطل زباله از انتشار بوی بد جلوگیری کرد.

هنگام پرشدن ظرف تیغه های دستگاه، خرد کردن و ترکیب کردن مواد را آغاز می کند. این ترکیب سپس حرارت داده می شود و پس از ۲۴ ساعت تبدیل به خاکی با مواد غنی تبدیل می شود.

بازوی روباتیک به کمک بیماران قلبی می آید

یک بازوی روباتیک نرم ساخته شده از سیلیکون، به بهبود تپش قلب بیماران مبتلا به نارسایی های قلبی کمک می کند.

این اختراع برای میلیون ها انسانی که از نارسایی قلبی و بیماری های دیگر قلبی رنج می برند خبر خوشی است. بازوی روباتیک که «دستگاه کمکی بطن» یا VAD نامیده می شود سبب می شود قلب بیمار بدون ایجاد شدن لخته یا به وجود آمدن مشکلات در خونرسانی، به تپش ادامه دهد.

تحقیق درباره ساخت این بازوی روباتیک در دانشگاه هاروارد و بیمارستان کودکان بوستن انجام شده است. الن روچ مدیر پروژه می گوید: این بازوی روباتیک از بافت های نرمی مانند سیلیکون ساخته شده و با پیچیدن به دورقلب، آن را به طور کامل دربر می گیرد. به این ترتیب به بخشی از عضو تپنده بدن انسان تبدیل می شود.

بازوی روباتیک با این کار نوعی پشتیبانی گردش خون را برای قلب هایی فراهم می کند که به درستی کار نمی کنند. در این حالت جریان خون از طریق این بازوی روباتیک مدیریت می شود.

این بازوی جدید با نمونه های قبلی متفاوت است زیرا آنها برای کمک به تپش بهتر قلب در گردش خون اختلال ایجاد می کردند.

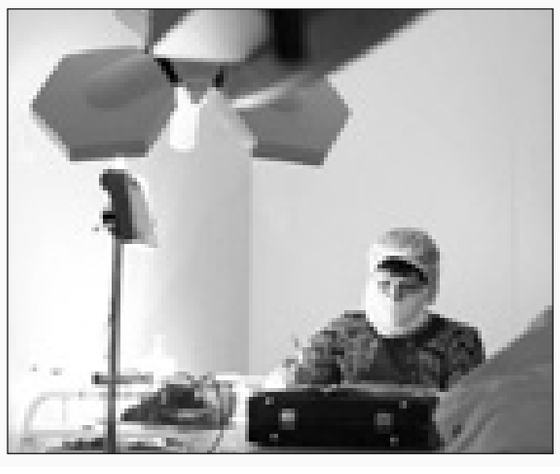

جوان شدن با تزریق خون جوان؛ کلاهبرداری یا واقعیت

یک استارتاپ خصوصی در مونتری کالیفرنیا در تحقیقی عجیب و شاید دروغین، در حال انجام یک کارآزمایی بالینی برای تزریق خون جوان به بیماران پیر با هزینه‌ای بالغ بر هشت هزار دلار است تا به آنها چشمه جوانی را اعطا کند!

هدف شرکت فناوری Ambrosia شناسایی مزایای سلامتی تزریق خون جوان به انسان‌های پیر عنوان شده است.

گفته می‌شود این شرکت قصد دارد ۶۰۰ کارآزمایی جدید با مبلغ کلی ۴/۶ میلیون دلار را آغاز کند.

جس کارمازین، کارآفرین ۳۲ ساله این شرکت که فارغ التحصیل دانشگاه پرینستون است، ایده این کارآزمایی را پس از مطالعه تحقیقاتی در مورد تزریق خون موش‌های جوان به موش‌های پیر بدست آورده است.

در یک تحقیق در سال ۲۰۱۳ که در مجله Cell منتشر شده، یک موش پیر و یک موش جوان در تکنیکی موسوم به همبسته زیستی (parabiosis) به یکدیگر پیوند خوردند تا از یک سیستم گردش خون مشترک برخوردار شوند. محققان دریافتند که سلامت قلبی موش پیرتر در اثر افزایش سطوح پروتئین خاصی موسوم به GDF۱۱ بهبود یافت.

تفاوت مهمی بین تحققی روی موش‌ها و تلاش شرکت Ambrosia وجود دارد وآن، این است که موش‌ها برای چهار هفته به هم پیوند خورده و از یک سیستم گردش خون استفاده می کردند اما کارآزمایی انسانی این کار را روی دو انسان پیر و جوان انجام نمی‌دهد، بلکه به بیماران بالای ۳۵ سال یک بار پلاسمای جوان تزریق می کند.

این آزمایش جنجالی بدون گروه کنترل انجام می‌شود و به دلیل هزینه بالای ثبت‌نام، همه بیماران پلاسمای واقعی و نه دارونما دریافت می کنند.

تحقیقات دیگری در دانشگاه کالیفرنیا در برکلی بر روی موش‌ها نشان داده که تزریق خون جوان به پیر نمی‌تواند نتایج معجزه‌واری را که برخی به آن امیدوارند، ارائه کند. این تحقیق نشان داد که غربالگری خون و نه فقط تزریق، می‌تواند به افزایش طول عمر کمک کند.

با این اوصاف، شاید تلاش کارمازین یک کلاهبرداری باشد، اگرچه وی مدعی شده که سودی از این کار نبرده و تمام هزینه‌ها صرف آزمایشگاه و پلاسما می‌شود. همکار وی در این تحقیق، دکتر دیوید رایت ۶۶ ساله است که بطور خصوصی درمان داخل وریدی انجام می‌دهد. وی در سال ۲۰۱۵ از سوی هیات پزشکی ایالت کالیفرنیا برای تجویز درمان داخل وریدی آنتی‌بیوتیک به بیماری که به آن‌ها نیاز نداشت و کارش به اورژانس رسید، تادیب شده بود.

ایده مصرف خون جوانان برای طولانی شدن عمر و جوان ماندن از داستان‌های تخیلی خون‌آشام‌ها سرچشمه می‌گیرد و اکنون برای دنیای علم هنوز در حد افسانه باقی مانده است.

طبقه بندی درختان با اسکن لیزری

محققان فنلاندی با استفاده از لیزر سیستمی برای طبقه بندی درختان ساخته اند.

کارکنان صنعت چوب بری باید افراد کارآزموده ای باشند تا بتوانند درخت درست را برای قطع تشخیص دهند.

درهمین راستا محققان دانشگاه فناوری تامپر فنلاند با موسسه منابع طبیعی این کشور همکاری کردند تا نوع جدیدی از سیستم طبقه بندی درختان به وسیله لیزر را بسازند.

این فناوری شامل اسکن لیزری روی درختان است تا نوعی مدل سه بعدی از درخت تهیه کند.

پس از آنکه حدود ۳۰ درخت اسکن و نوع آن مشخص شد، مدل ها را می توان ذخیره سازی و برای شناسایی ویژگی ها بررسی کرد. ویژگی های مورد بررسی شامل ساختار بدنه و تاج درخت، قطر و حجم هر شاخه می شود. به طور کلی ۱۵ ویژگی مورد بررسی قرار می گیرد. همچنین هنگامیکه گونه ناشناخته ای از درخت اسکن شود، ویژگی های آن را می توان با نمونه های ثبت شده مقایسه کرد.

تاکنون این سیستم توانسته درختان توس، کاج و صنوبر را با دقت ۹۵ درصد شناسایی کند. اکنون دانشمندان قصد دارند مخزن اطلاعات این سیستم را گسترش دهند تا گونه های بزرگتر را نیز در برگیرد.

ایران
یکشنبه –سوم بهمن‌ماه ۱۳۹۵ – سال نوزدهم – شماره ۴۱۹۹

هوای پاک، مسیله و حوزه آبخیز دریاچه نمک قم

دکترعباس جعفری

به عقیده بسیاری از کارشناسان و فعالان محیط‌زیستی، یکی از مناطقی که بحرانی‌ترین شرایط را در بین حوزه‌های آبخیز کشور دارد، حوضه آبخیز دریاچه نمک است که به دلیل گذر از حدود تاب‌آوری و براثر فشارهای واردشده بر اکوسیستم‌های حساس و شکننده آن از جمله تالاب‌ها و مناطق بیابانی و کویری واقع در دشت مسیله که در منتهی الیه حوضه آبخیز قرار گرفته است، سلامت اکولوژیکی استان قم و استان‌های مجاور را بشدت تهدید می کند.

از چالش بزرگ محیط‌زیستی حاصل از توسعه غیراصولی و ناپایدار و عدم مدیریت و برنامه‌ریزی صحیح در استفاده از منابع آبی سطحی و زیرزمینی حوضه آبخیز دریاچه نمک، می‌توان به انتشار وسیع گردوغبار و ریزگردها، تغییر اقلیم، شور شدن آب‌وخاک، از میان رفتن زیست‌بوم‌های طبیعی، نشست و رانش زمین، نابودی کامل کشاورزی، تخلیه روستاها و افزایش هزینه توسعه شهرها اشاره کرد که از مهم‌ترین پیامدهای این بحران بر هفت استان مهم کشور است و امنیت انسانی (اقتصادی و اجتماعی) این جوامع را به‌شدت تهدید می کند.

در سنوات اخیر اعمال سیاست‌گذاری یک‌طرفه از سوي دستگاه‌های استان‌های بالادست زیرحوزه‌های فوق‌الذکر، اثرات اکولوژیکي،زیست‌محیطی‌وهیدرولوژیکي‌بسیارمخربي‌برمناطق پایین‌دستی این زیرحوزه‌ها داشته است که در این میان، استان قم به دلیل استقرار در ناحیه منتهی‌الیه این زیرحوزه‌ها، بیشترین آسیب را متحمل گردیده بطوریکه در اغلب دشت‌های استان، در طول سنوات اخیر، علاوه بر افت بیش از ده متري سطح آب زیرزمیني، شاهد افت شدید کیفي منابع آب زیرزمیني هستیم، و بر اساس اندازه‌گیری‌های اخیر، هدایت الکتریکي آب زیرزمیني در مناطقي از دشت قمرود، در طول ۵سال اخیر، از عدد ۶۰۰۰ به بیش از ۹۰۰۰ دسي زیمنس بر متر افزایش‌یافته است؛ این امر تا حد زیادي مي‌تواند ناشي از پیشروي سفره‌های آب‌شور زیرسطحی دریاچه نمک‌باشد که درنهایت نابودي دائمي سفره‌هاي آب زیرزمیني منطقه را در پي خواهد داشت.

همچنین، روند فزاینده افت سطح آب زیرزمیني، نشست سطح زمین را در پي خواهد داشت که این امر، علاوه بر خطرات ناشي از تخریب سکونت گاه‌ها، درنهایت نابودي دائمي سفره آب زیرزمیني را در پي خواهد داشت.

میانگین بلند مدت دو رودخانه مهم این دشت، قمرود و قره چای با ۵۰۰ میلیون متر مکعب آورد سالانه به حدود صفر رسیده است. از طرفی میزان مصارف آب در سطح استان در زمان مشابه به دو برابر افزایش یافته است. سرانه مصرف آب در کشاورزی در هکتار در زمان مشابه نیز ۳۵٪ افزایش داشته است و با ادامه این روند طی یکی به سرعت به سمت پایان یافتن آب استراتژیک استان حرکت می کنیم.

بروز عوامل مذکور و متعاقب آن قطع ورودي رواناب‌ها و حقابه هاي قانوني کشاورزان و به‌تبع آن برداشت از منابع آبي جایگزین، نظیر منابع آب زیرزمیني، استان قم را در معرض بحران آبي و شرایط خشک‌سالی دائمي و افت شدید کمي و کیفي منابع آبی قرارداد است. دراین‌بین دشت بزرگ مسیله قم به دلیل استمرار

روند افت سطح آب زیرزمینی در منطقه درنتیجه بهره‌برداری بیش‌ازحد از منابع آب زیرزمینی و همچنین کاهش قابل‌توجه ورودی آب‌های سطحی به دلایلی که در بالا گفته شد و با توجه به اینکه کلیه آوردهای روان آب‌های سطحی و سفره‌های زیرزمینی حوزه آبخیز دریاچه نمک درگذشته به دشت بزرگ مسیله قم سرازیر می‌شده است، کانون اصلی بحران‌ساز این حوضه می‌باشد.

آمارها نشان می‌دهد که در سال ۱۳۵۴ تعداد۲۱۳ چاه عمیق و نیمه عمیق در استان قم بوده است و در سال ۱۳۸۸ تعداد چاه‌ها به ۱۳۹۴ حلقه رسیده است، به عبارتی طی ۳ دهه، تعداد چاه‌ها ۹ برابر شده است. حال آنکه ورودی به سفره‌ها به‌شدت کاهش‌یافته است و این خوش‌بینانه‌ترین قضاوت در این خصوص است. چه‌بسا آمارهای واقعی بسیار وحشتناک‌تر باشد.

گسترش مناطق تفریحی و ایجاد باغ‌های ویلایی و احداث صدها استخر بسیار بزرگ در مناطق ییلاقی قم، فشار دیگری را بر باکیفیت‌ترین آب منطقه قم(آب شیرین) وارد نموده است. از طرفی بر اساس آمارهای منتشرشده کل آب استحصالی استان قم ۱۰۷۲ میلیون مترمکعب است که از این مقدار ۷ درصد (۷۵میلیون مترمکعب) به مصرف شرب و بهداشت، حدود ۱۱ میلیون مترمکعب در بخش صنعت و معدن و بخش عمده آن یعنی ۹۸۶ میلیون مترمکعب آن در بخش کشاورزی مصرف می‌شود. این بدان معنا است که ۹۲درصد آب این استان در بخش کشاورزی مصرف می‌شود. بدین ترتیب آب سرانه هر فرد در استان قم سالیانه حدود ۸۹۰ مترمکعب در بخش‌های سه‌گانه می‌باشد که با احتساب آب مجازی وارد و صادرشده در قالب مواد غذایی و کالا به استان قم سرانه مصرف برای هر فرد به حدود۲۴۰۰ لیترمی‌رسد.

بر اساس گزارش های منابع معتبر، مجموع ورودی آب به دشت قم ۱۹۶ میلیون مترمکعب (شامل نفوذ بارندگی، نفوذ جریان سطحی، برگشت از کشاورزی و برگشت از شرب و صنعت) و مقدار تخلیه سفره‌های آب زیرزمینی ۳۷۰ میلیون مترمکعب بوده است که کسری ۱۷۴ میلیون مترمکعبی مخازن را نشان می‌دهد که نمود عینی آن پایین رفتن سالانه سطح آب‌های زیرزمینی است. نسبت مصرف به منبع (R/C) در استان قم ۱/۹ است که فاصله بسیاری از این نسبت در حد تاب‌آوری R/C ۰/۴ در شرایط توسعه پایدار دارد که واقعاً فاجعه‌آمیز است.

طی سال‌های اخیر بر اساس هیدرو گراف واحد، سطح آب زیرزمینی این دشت افت قابل ملاحظه ای داشته است. این هیدرو گراف دارای سیر نزولی بوده و این روند به‌وضوح نمایانگر وضعیت بحرانی سطح آب زیرزمینی در این دشت می‌باشد. متأسفانه درنتیجه برداشت بی‌رویه آب زیرزمینی، دو مخروط افت در حال گسترش به وجود آمده و ادامه این روند موجب معکوس شدن جهت جریان از سمت کاشان و دریاچه نمک به‌طرف این دشت و نهایتاً هجوم آب‌شور شده است. اثرات آن به‌صورت شور شدن ناگهانی و سریع آب چاه‌های واقع در منطقه قابل‌مشاهده است.

بنا بر اعلام منابع رسمی در حدود ۱۷ میلیون متر مکعب آب فراشور سالانه از سمت دریاچه نمک به دشت قم وارد می گردد. این میزان باعث شور شدن اراضی از سمت دریاچه به سمت شهر قم خواهد شد آب مذکور در حقیقت حقابه زیست محیطی دریاچه نمک بوده که سالانه از آن کسر شده و عوارض زیست محیطی القای ریزگردها را در بر خواهد داشت.

پیش‌بینی می‌شود این چالش‌های زیست‌محیطی سبب خشک شدن کامل تالاب‌های دشت مسیله قم شود و موجب حذف زیستگاه‌های ارزشمند آن شود و در ادامه شاهد کویری از نمک باشیم که شاید در ابتدا بلور ببندد، اما در یک دوره کوتاه‌مدت چندساله پودر شده و به همراه باد، مناطق اطراف خود را می‌پوشاند. متأسفانه مدیریت و برنامه‌ریزی در توسعه منطقه و حدود رشد اقتصادی و اجتماعی آن در جهت رضایت‌مندی مصرف‌کنندگان به نحوی پیش می‌رود که اتمام منابع آبی را در پی خواهد داشت و با قربانی شدن این منابع در موازنه قرار نمی‌گیرد.

نظر به آنچه دراین نوشتار آمد و ذکر این موضوع که بیشترین مصرف منابع آبی در بخش کشاورزی صورت می گیرد، با علم به اینکه عملا حق آبه ها در حال حاضر قطع شده است و احقاق آنها نیز پس از سال ها، تقریبا ممکن نیست، اولین و مهمترین الویت در کنترل بحران های حوزه آبخیز دریاچه نمک و به ویژه در محدوده دشت مسیله قم و تالاب های آن، در کنار ارائه راهکارهای مدون و کارآمد جهت حفظ معیشت و درامد پایدار بومیان منطقه، اصلاح الگوی های کشاورزی در همه بخش های آن اعم از زراعت، باغبانی و دامپروری می باشد. لذا راهکار های ارائه شده باید تلاش کند که جوامع بومی منطقه بتوانند با بهرمندی حقوق انسانی لازم به کسب یک درآمد مطمئن و مکفی امیدوار باشند، از جمله از مهمترین راهکار های پایداری جوامع بومی در منطقه در کنار الویت تغییر الگوی کشاورزی، دسترسی به آب آشامیدنی سالم، کمک به اقتصاد خانواده ها و ایجاد و آموزش مشاغل خانوادگی با وام های بدون بهره و تضمین خرید محصولات تولیدی آنها، آموزش هدفمند جوامع بومی در جهت تغییر الگوی کشت بویژه تغییر الگوی در آمدی از کشاورزی به اکوتوریسم و دامپروری و توسعه صنایع تبدیلی کشاورزی و همچنین کشت گیاهان دارویی، کشت گیاهان شورزی، پرورش دام های بومی منطقه از جمله شترداری و صنایع دستی و در نهایت تمهیدات بهداشتی برای ساکنین در منطقه در شرایط بحران و اضطرار کمبود منابع آبی و گسترش بیماریها، می تواند باشد.

از طرفی هر اکوسیستم داراي ساختار و عملکرد مربوط به خود است، ساختار اکوسیستم مربوط به مجموع گونه‌ها، ترکیب، جمعیت، ساختار جامعه و روابط درونی آنها و فرم آب، هوا و خاک و زیستگاه گیاهان و جانوران است، با توجه به اینکه یکي از حیاتي ترین مواردي که در ارائه سازوکارهای محیط زیستی و مقبولیت آن توسط جوامع محلی به آن احتیاج هست، شفاف سازي و اطلاع رساني وضعیت موجود در منطقه است، بیان آمارهای وضعیت محیط زیستی منطقه برای جوامع بومی، هر چند ناخوشایند، اولین قدم در راه مدیریت صحیح است زیرا هنوز هم بسیاری از ساکنین منطقه آنطور که باید و شاید موضوع را جدی نگرفته اند، برای نجات دشت مسیله و کنترل بحران های دریاچه نمک، اصولا باید با عزم ملی و مشارکت همه نهادها و بویژه توسط مردم محلی صورت گیرد که در بالادست تالاب ها زندگی می کنند. بدون آموزش مردم محلی عملاً هیچ کاری برای نجات دشت مسیله و تالاب های آن نمی توان انجام داد. ضمن اینکه تشکیل کارگاهای آموزشی متعدد باحضور مردم و جوامع محلی ساکن در عرصه های تالابی و همچنین کارکنان ادارات و سازمانهای دولتی مرتبط محلی، استانی، مرکزی و سازمانهای داوطلب فعال در زمینه مسائل زیست محیطی و همچنین مشارکت مردم در تصمیم گیری و اجرای پروژه های احیای تالاب های دشت مسیله بسیار می تواند موثر باشد که این مهم با تشکیل سمن های محیط زیستی توسط جوامع محلی می تواند صورت گیرد.

مسئول کارگروه کشاورزی و منابع طبیعی بسیج مهندسین کشاورزی سپاه علی ابن ابی طالب(ع) قم

مهارت شاد بودن را بیاموزیم

سمیرابخشی

همه افراد مخصوصا جوان‌ترها با انجام چند تمرین ساده می‌توانند جزو افراد شاد و درواقع موفق قرار بگیرند.

در جایی خواندم «مهارت شاد بودن را بیاموزیم»؛ توی دلم به این جمله خندیدم. مگه شاد بودن هم مهارت می‌خواد؟! دوتا جُک تعریف می‌کنی، می‌خندی، با دوستات خوش می‌گذرونی، می‌شه شادی دیگه! بعضیا الکی می‌خوان همه‌چی رو سخت و علمی‌اش کنن. شوخی‌شوخی مطلب را تا انتها خواندم. راستش بدجوری توی ذوقم خورد؛ چون فهمیدم اصلا مفهوم شادی با چیزی که من اسمش را شادی و خوشی می‌گذارم، زمین تا آسمان فرق دارد. راستش را بخواهید کمی ناراحت هم شدم، چون همیشه فکرمی‌کردم من که معمولا درحال خندیدن هستم و با دوستانم حسابی خوش می‌گذرانم، خیلی شادم؛ ولی نبودم!

واقعیت این است افرادی که واقعا شاد هستند، همیشه بهتر و راحت‌تر از دیگران زندگی می‌کنند، فعال‌تر هستند، انگیزه بیشتری برای پیشرفت دارند، ازنظر جسمی سالم‌ترند، دوستان خوبی دارند که تا سال‌ها در کنارشان می‌مانند و در مقابل مسائل و مشکلات زندگی مقاوم‌تر هستند. برخلاف تصور بعضی‌ها که فکر می‌کنند شاد بودن یک ویژگی ذاتی است، اما امروز روان‌شناسان می‌گویند همه افراد مخصوصا جوان‌ترها با انجام چند تمرین ساده می‌توانند جزو افراد شاد و درواقع موفق قرار بگیرند. آدم‌های شاد همین‌طوری و خودبه‌خود شاد نیستند. آن‌ها مدام دنبال شادی هستند. این افراد خودشان را می‌شناسند و می‌دانند چه چیزی باعث شادی‌شان می‌شود.

شاه‌کلید شادی این افراد این است که در همین‌الان زندگی می‌کنند. این به‌معنای بی‌توجهی به آینده و بی‌برنامگی‌شان نیست. آن‌ها در لحظه و حال زندگی می‌کنند. هر روز برای آن‌ها یک موقعیت جدید و یک‌شانس جدید است. آن‌ها از هرلحظه و دقیقه و ثانیه زندگی استفاده می‌کنند. امروزشان را با استرس اتفاقاتی که فردا ممکن است بیفتد، گره نمی‌زنند و هرگز خودشان را در غصه اتفاقی که دیروز افتاده اسیر نمی‌کنند. هر روز که از خواب برمی‌خیزند، انگار فقط همین امروز را دارند. حتما با بعضی افراد روبه‌رو شده‌اید که از اتفاقات رخ داده در چندین هفته یا حتی چندماه پیش هنوز احساس ناراحتی می‌کنند یا نگران موضوعاتی هستند که احتمالا ماه‌ها یا سال بعد پیش می‌آید. این آدم‌ها نه‌تنها شاد نیستند، بلکه در دسته افراد افسرده و غمگین جای می‌گیرند. پس برای حرکت به‌سوی شادی، خودتان را از بند زمان رها کنید.

آدم‌های شاد به‌معنای واقعی، خودشان را دوست دارند. خودخواه نیستند، اما به این موضوع رسیده‌اند که اول باید نیازهای خودشان را برآورده کنند. آن‌ها معتقدند تا خودت را دوست نداشته باشی، نمی‌توانی به درک دوست داشتن دیگران برسی. آن‌ها برای خودشان وقت می‌گذارند و به این نتیجه رسیده‌اند اولین کسی که می‌تواند آن‌ها را شاد کند، خودشان هستند. آدم‌های شاد مستقل هستند و منتظر نمی‌مانند کسی بیاید مشکلات‌شان را حل کند و شادی را به آن‌ها ببخشد. توقع نداشتن از دیگران و متکی بودن به خود، رمز شادی این افراد است. آدم‌های شاد خودشان را به‌راحتی می‌بخشند، به‌جای اینکه روی عیب‌های‌شان تمرکز کنند و خودشان را مدام سرزنش کنند که چرا این کار را کردم و آن کار را نکردم، از اشتباهات‌شان درس می‌گیرند و برای رفع عیب‌های‌شان وارد عمل می‌شوند.

آدم‌های شاد عاشق جزئیات هستند و از چیزهای کوچک لذت می‌برند. لذت‌بردن از چیزهای کوچک را نادیده نمی‌گیرند تا به کارهای مهم‌تر برسند. یک مثال می‌زنم؛ تصور کنید با دوست‌تان در راه برگشت از مدرسه هستید. پشت ویترین یک مغازه چیز جالبی می‌بینید و با لذت محو تماشایش می‌شوید؛ اما دوست شما بی‌توجه به آن چیز جالب کنارتان ایستاده و مدام غرولند می‌کند که «بدو دیگه. زود بریم خونه هزارتا کار دارم و... » آدم‌های شاد منتظر رسیدن زمان شادی نیستند، آن‌ها مرحله‌به‌مرحله از همه‌چیز لذت‌می‌برند.

آدم‌های شاد با دیگران با احترام و ادب برخورد می‌کنند. این افراد چون خودشان را دوست دارند و به خودشان احترام می‌گذارند، با دیگران هم طوری رفتار می‌کنند که دوست دارند با خودشان رفتار شود؛ به‌همین‌دلیل آدم‌های شاد همیشه مؤدب هستند. همیشه نوبت را رعایت می‌کنند، تا جایی که می‌توانند به دیگران احترام می‌گذارند و غالبا جزو دسته آدم‌های دعوایی و عصبی هم نیستند؛ چون هر مسئله پیش و پا افتاده‌ای نمی‌تواند آن‌ها را آزار بدهد. آدم‌های شاد همیشه سر زبان‌شان «بله» است. بیشتر از آنکه بگویند «نه»، می‌گویند «بله». البته آن‌ها هیچ شرمی از گفتن «نه» و دادن جواب منفی ندارند، بلکه موقعیت را می‌سنجند و اگر کاری واقعا از دست‌شان بربیاید، جواب‌شان همیشه بله است. آن‌ها از «نه» گفتن در زمانی که توانایی انجام کاری را دارند، ابا می‌کنند؛ چون می‌دانند اگر خودشان را در معذوریت بگذارند و مجبور به انجام کاری کنند، از شادی فاصله‌می‌گیرند.

حالا که تصمیم گرفته‌ایم آدم‌های شادی باشیم، بد نیست موانع شادی را هم بشناسیم. اشتباهاتی که جلوی حال خوب را می‌گیرد. نشستن جلوی تلویزیون یا خیره شدن به صفحه رایانه برای چندساعت متوالی از همان کارهایی است که ما را از شادی دور می‌کند و به قول روان‌شناس‌ها افسردگی می‌آورد. تمایل نداشتن به میهمانی و دیدوبازدید و سفر رفتن هم یکی دیگر از آن کارها است. یکی از فایده‌های دیدوبازدید و صله‌رحم ایجاد شادی و لذت است. بی‌اعتقادی و بی‌ایمانی هم از آن مواردی است که حتی روان‌شناسان غربی هم می‌گویند همه ما به یک حس تعلق معنوی احتیاج داریم و اعتقاد به نیروی ابدی اضطراب و ناامیدی را از انسان دور می‌کند. طبیعی است وقتی اضطراب و ناامیدی نباشد، شادی جایش را می‌گیرد. یک مانع دیگر هم این است که توانایی‌ها و خلاقیت‌های‌مان را نادیده بگیریم. در زمان خلقت، در وجود همه انسان‌ها توانایی‌هایی گذاشته شده، یعنی هیچ‌کسی نیست که توانایی‌های خاص خودش را نداشته باشد. فقط باید آن‌ها را کشف کند و به‌کار بگیرد تا مخلوق شاد و هدف‌داری باشد.

حوادث

فرمانده انتظامی استان قم:

مشارکت جویی برای پلیس یک اصل است

فرمانده انتظامی استان قم با بیان اینکه پلیس با هم افزایی سایر دستگاه ها در تلاش است تا روز به روز به اهدافش نزدیک تر شود، تاکید کرد: مشارکت جویی برای پلیس یک اصل است.

سردار کاظم مجتبایی در مراسم تجلیل از فعالان برتر ادارات دولتی استان قم، با بیان اینکه هر نفر یک اندیشه و هر سازمان یک راهبرد دارد، اظهارداشت: تسریع در پیشتازی و رسیدن به اهداف در هم افزایی دستگاه ها ی حاکمیتی (دولتی) با یکدیگر ایجاد می شود.

وی با تاکید بر اینکه مشارکت جویی برای پلیس یک اصل است، گفت: نیروی انتظامی تلاش می کند تا روز به روز به اهدافش نزدیک تر شود و این مهم با همکاری دستگاه ها امکان پذیر است.

فرمانده انتظامی استان قم با بیان اینکه بوجود آمدن مشکلات اجتماعی شامل پنج مرحله می شود، گفت: طیف انحطاط انسان ها با پدیده آغاز می شود که در صورت بی توجهی به یک مسئله تبدیل می شود، این مسئله ایجاد شده به معضل تبدیل و در ادامه منجر به آسیب در جامعه و نهایتاً به عادت واره ختم می شود.

سردار مجتبایی تصریح کرد: اگر بخواهیم پدیده اولیه به عادت واره تبدیل نشود باید بخش های اجتماعی جامعه در هر مرحله که می توانند وارد شده و با برنامه نسبت به حل موضوع اهتمام داشته باشند.

وی موضوعات اجتماعی را سیال و انعطاف پذیر دانست که برای هر انسانی باید متناسب با آن روبه رو شد، تاکید کرد: نبایستی افراد را از روی غفلت و ناآگاهی به مرحله آخر هدایت کرد.

فرمانده انتظامی استان قم با بیان اینکه موضوعات اجتماعی در دستور کار پلیس است، گفت: نیروی انتظامی از اجرایی محض خارج و بخش های اجتماعی را با کار اجرایی ترکیب کرده و به همین دلیل اعتماد مردم به پلیس بیشتر شده است.

شایان ذکر است، در خاتمه این جلسه از فعالان برتر ادارات دولتی در همکاری با پلیس استان قم با اهداء لوح تقدیر قدردانی شد.

فرمانده انتظامي استان مازندران خبرداد

کشف زمین خواری ۲۷ میلیارد ریالی در مازندران

فرمانده انتظامی استان مازندران از کشف زمین خواری ۲۷ میلیارد و ۳۱۶ میلیون ریالی و رفع تصرف ۹ هزار مترمربع از اراضی ملی در شهرستان "کلاردشت" خبر داد.

سردار سید محمود میرفیضی در گفت وگو با خبرنگار پایگاه خبری پلیس با اعلام این خبر، افزود: در پی تصرف ۹ هزار و ۹۷۲ مترمربع از اراضی ملی وجنگلی توسط دو نفر از سودجویان در منطقه جنگلی "گرک" شهرستان کلاردشت، موضوع در دستور کار فرماندهی انتظامی این شهرستان قرار گرفت.

فرمانده انتظامی استان مازندران افزود: پس از هماهنگی با مرجع قضائی، ماموران جهت بررسی موضوع و آزادسازی زمین های تصرف شده از دست زمین خواران به منطقه اعزام شدند.

سردار میرفیضی خاطر نشان کرد: با انجام اقدامات پلیسی و همکاری ماموران اداره منابع طبیعی، اراضی تصرف شده از چنگ زمین خواران خلع ید و به منابع ملی بازگردانده شد.

سردار میرفیضی، ارزش ریالی اراضی آزاد شده را جمعا بالغ بر ۲۷ میلیارد و ۳۱۶ میلیون ریال عنوان کرد و افزود: متهمان پس از تشکیل پرونده به مرجع قضائی معرفی شدند.

فرمانده انتظامی استان مازندران در خاتمه با اشاره به این که تجاوز به منابع طبیعی، تجاوز به سرمایه های

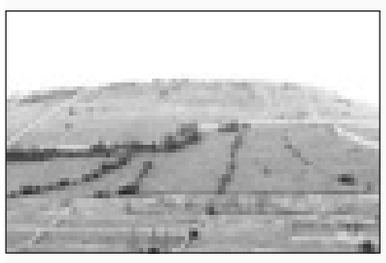

کشور و حقوق همه مردم به ویژه نسل آینده این کشور است، گفت: زمین خواران بدون در نظر گرفتن حق عامه مردم در بهره مندی از نعمت های خدادادی با هدف رسیدن به سودهای کلان اقدام به تصرف زمین و منابع طبیعی می کنند که برای مقابله با این مشکل، همکاری همه مردم و دستگاه های نظارتی الزامی است.

فرمانده انتظامي استان آذربایجان غربي خبرداد

کشف بیش از ۱۵ تن موادمخدر در آذربایجان غربی

فرمانده انتظامي استان آذربایجان غربي از کشف بیش از ۱۵ تن انواع موادمخدر در ۱۰ ماهه امسال خبرداد و گفت: تعداد پرونده هاي متشکله در این رابطه ۶هزار و ۸۷۴ فقره بوده است

سردار "ناصر اصلاني" در نشست خبري با اصحاب رسانه، گفت: از ابتداي سال جاري تاکنون، ۱۵ تن و ۷۸۲ کیلوگرم انواع موادمخدر کشف و بیش از ۵۰۰ دستگاه خودرو نیز در این رابطه توقیف شده است.

وي ادامه داد: طي این مدت، بیش از ۱۰ هزار نفر معتاد و قاچاقچي موادمخدر جمع آوري و دستگیر شده که در مقایسه با مدت مشابه سال قبل ۴۵ درصد رشد داشته است.

وي با بیان اینکه طي این مدت ۷۲ باند تهیه و توزیع موادمخدر منهدم که در مقایسه با مدت مشابه رشد ۲۰ درصدي داشته است، بیان کرد: تعداد پرونده هاي متشکله در این رابطه، ۶ هزار و ۸۷۴ فقره بوده است.

اصلاني با اشاره به اینکه موفقیت پلیس در این راستا مرهون همدلي و همکاري مردم با نیروي انتظامي است، اظهار داشت: پدیده شوم اعتیاد بدون مشارکت مردم از میان برداشته نخواهد شد و همکاري شهروندان با پلیس در زمینه مبارزه با مواد مخدر گام موثري در برخورد با این معضل است.

فرمانده انتظامي استان آذربایجان غربي با بیان اینکه ما در مقابله با این پدیده خانمان سوز تنها به فکر شهروندان خودمان نیستیم بلکه دغدغه فکري ما تمامي مردم جهان است، خاطرنشان کرد: پلیس در راستاي مبارزه با موادمخدر احساس وظیفه مي کند که این امر یکي از مصداق هاي بارز حقوق شهروندي است.

اخبار

مدیرعامل شرکت شهرک های صنعتی استان قم:

طرح ماندگاری سوهان قم عملیاتی می شود

مدیرعامل شرکت شهرک های صنعتی استان قم گفت: پس از کسب نتایج موفقیت آمیز مطالعات طرح ماندگاری سوهان قم، این طرح عملیاتی می شود.

امیر طیبی نژاد اظهار داشت: در راستای نیاز واحدهای تولیدی فعال سوهان برای رفع مشکل ماندگاری پایین این محصول برای صادرات، طرح مطالعاتی در این خصوص در دستور کار خوشه کسب و کار سوهات قم قرار گرفت.

وی افزود: پس از اتمام کار مطالعاتی و کسب نتایج موفقیت آمیز آن، مقرر شد با همکاری بخش خصوصی عملیات اجرایی طرح ماندگاری سوهان قم به صورت عملی اجرایی شود. طیبی نژاد در ادامه با بیان این که سیاست راهبردی سازمان صنایع کوچک وشهرک های صنعتی ایران کمک به صادرات و تامین زیرساخت های لازم در این خصوص است گفت: استان قم با وجود واحدهای صنعتی و محصولات تولیدی متنوع و ممتاز ظرفیت و توانمندی خوبی در بخش صادرات دارد که برای دستیابی به جایگاه واقعی نیازمند زیرساخت های لازم است. وی اضافه کرد: در این بخش خوشبختانه با حمایت های صورت گرفته در گام نخست توانستیم موانع و مشکلات پیش روی صادرات خوشه های کسب و کار قم را شناسایی و برای رفع آنها تلاش کنیم. مدیرعامل شرکت شهرک های صنعتی قم، سوهان را یکی از کالاهای تولیدی استان با دارابودن قابلیت صادراتی عنوان کرد و بیان داشت: صادرات سوهان بدلیل ماندگاری پایین موانعی برای صادرات داشت که این مشکل در حال رفع شدن است که امیدواریم با تلاش های صورت گرفته بتوان این شیرینی سوغات قم جایگاه خود را در بازارهای صادراتی منطقه و فرا منطقه ایی پیدا کند. سوهان نوعی حلوا بوده که از جوانه گندم تهیه می شود و بیشترین و متنوع ترین نمونه آن در استان قم تهیه و تولید شده و مشهورترین سوغات قم به شمار می آید و به شکل ها و انواع مختلفی نظیر عسلی، کنجدی، حلوایی، بادامی، گزی، لقمه ای، کره ای، دسر و غیره تولید و عرضه می شود. در استان قم بیش از ۸۰۰ واحد تولید سوهان وجود دارد که بیش از چهار هزار تن در این واحدها مشغول به کار هستند.

از محل عوارض مالیات بر ارزش افزوده صورت گرفت

کمک ۵۰میلیارد تومانی به شهرداری و دهیاری های قم

مدیرکل امور مالیاتی استان قم گفت: مردم باید بدانند که مالیات های پرداختی توسط آنها برای عمران و آبادانی شهرها و روستاهای خودشان و تأمین امنیت و سلامت آنها هزینه می شود.

سهراب امدادی فرد اظهارداش: در سال ۹۵ نزدیک به ۵۰ میلیارد تومان عوارض از محل اجرای قانون ارزش افزوده به شهرداری ها و دهیاری ها جهت عمران و آبادانی شهرها و روستاهای استان پرداخت شده است. وی با اشاره به نقش مهم و موثر مالیات در تأمین بودجه عمومی کشور، خاطرنشان کرد: امروزه مالیات به عنوان یکی از مهمترین منابع درآمدی در کشورهای پیشرفته جهان بشمار می آید، اما در کشورمان به دلیل تکیه بر نفت، درآمدهای مالیاتی در اولویت قرار نگرفته است. مدیرکل امور مالیاتی استان قم با بیان اینکه وظیفه ما اطلاع رسانی و فرهنگسازی مالیاتی است، اظهار داشت: برنامه ریزی گسترده برای جلوگیری از فرارهای مالیاتی انجام شده و بیش از ۱۰ هزار نفر در قم با کمک اصناف و فعالان اقتصادی شناسایی شده اند تا به چرخه پرداخت مالیات افزوده شوند و بار مالیاتی کسانی که به صورت مستمر مالیات پرداخت می کنند، سبک تر شود. وی با اشاره به حمایت از تولید، کسب و کار و اشتغال در استان قم بر اساس سیاست های اقتصاد مقاومتی گفت: بسیاری از واحدهای صنعتی که با مشکلات مالی مواجه شده بودند، اکنون به چرخه فعالیت برگشته اند و مالیات خود را نیز پرداخت می کنند و این همدلی و همراهی با مردم و فعالان اقتصادی همچنان از سوی اداره کل مالیاتی ادامه دارد. امدادی فرد در پایان تصریح کرد: اکنون بسیاری از مشکلات و معضلات واحدهای صنعتی و تولیدی برطرف شده است و تا آخر سال به ویژه در ایام الله دهه فجر انقلاب اسلامی تلاش می کنیم در راستای اهداف و سیاست های دولت خدمتگزار تمامی مشکلات واحدهای صنعتی در حوزه مالیات برطرف شود.

مدیرعامل سازمان زیباسازی شهرداری قم خبرداد

آغاز طراحی پارک موضوعی فیزیک در قم

مدیرعامل سازمان زیباسازی شهرداری قم گفت: طراحی پارك موضوعی فیزیك را در دستور کار داریم و این پارك در آیتم‌های مختلف است .

وحید وزیری راد با اشاره به مبلمان شهری در قم گفت: اکنون مبلمان شهری در میدان بزرگ امام خمینی(ره) در حال احداث است، در بلوار پیامبر اعظم(ص) هم نمونه ای از مبلمان شهری طراحی شده است و به دنبال تولید یك نمونه اولیه از آن هستیم تا پس از تائید نمونه اولیه، آن را تولید انبوه کنیم. وی ادامه داد: مصوبه ای برای ساخت سقاخانه‌ها در شهر قم داریم، طرح‌های مختلفی در این زمینه ارائه شده است، اما یك طرح انتخاب شد و یك سقاخانه در شهر قم در حال ساخت است. مدیرعامل سازمان زیباسازی شهرداری قم افزود: طراحی پارك موضوعی فیزیك را در دستور کار داریم و این پارك در آیتم‌های مختلف است، سابقه ساخت چنین پارکی در شهر قم وجود ندارد و دانش آموزان و خانواده‌ها برای یك تفریح سالم و علمی می‌توانند به پارك فیزیك بروند. وزیری راد با اشاره به المان شهدای منا اظهار کرد: این المان در میدان مصلی قرار دارد و با داشتن ۹۰ درصد پیشرفت، در مرحله تکمیلی است، المان شهدای منا، یك المان پیچیده بود و نصب آن با همکاری شهرداری منطقه هفت در حال انجام شدن است. وی ادامه داد: المان میدان نماز را یکی از اساتید کشور در عرصه هنر اسلامی خط طراحی می‌کند و پس از ارائه دست خط وی کار تولید این المان فاخر آغاز می‌شود، همچنین قرار است که المان ماندگار بسیج با همکاری شهرداری منطقه یك در میدان بسیج نصب شود، طراحی المان میدان شهید زین الدین هم انجام شده و در حال ساخت آن هستیم و امیدواریم که کار نصب آن تا روز ۲۲ بهمن تمام‌شود. مدیرعامل سازمان زیباسازی شهرداری قم افزود: بحث فضاسازی خیابان اراك را هم در دستور کار داشتیم، سال گذشته طرح شخصی برای اجرا در این خیابان پذیرفته شد، اما او حاضر به اجرای طرح خودش در این خیابان نشد، البته طرح‌های مشابه وجود دارد و به دنبال فضاسازی خیابان اراك هستیم. وی در پایان خاطرنشان کرد: به ساخت المان‌های نوری هم در شهر قم روی آوردیم، اولین المان نوری در این شهر در سه راه خورشید بود که به دنبال جابه جایی آن به خیابان آیت‌الله بنی فضل هستیم، همچنین المان نیایش در میدان کشاورز نصب شده است که در حال تست نور آن هستیم.

دبیر شورای فرهنگی وزارت کشور خبرداد

کسب رتبه نخست استانداری قم در اقامه نماز

دبیر شورای فرهنگی وزارت کشور گفت: استانداری قم موفق به کسب رتبه نخست در اقامه نماز شد.

حسن قشقایی در جلسه شورای فرهنگی استانداری قم افزود: استانداری قم با کسب ۹۳۹ امتیاز توسط شورای اقامه نماز رتبه نخست را کسب کردوی در ادامه سخنان خود با بیان اینکه بسیج به هیچ جناح خاصی تعلق ندارد اظهار داشت: بسیج متعلق به همه نظام و ملت ایران است وی با اشاره به تاکید رهبر معظم انقلاب اسلامی مبنی بر جذب حداکثری مردم افزود: باید شرایطی فراهم شود تا آحاد مردم و کارکنان دولت به این نهاد بپیوندند و از توان ایشان در خدمت بی منت به انقلاب اسلامی استفاده شود. قشقایی با اشاره به مشکلات اعتباری در بسیار از مسائل کشور اظهار داشت: در زمینه پایگاه های بسیج استانداری ها امیدواریم با پیگیری های به عمل آمده بتوانیم بودجه های لازم را تخصیص دهیم. دبیر شورای فرهنگی وزارت کشور در بخش دیگری از سخنان خود به تشکیل شوراهای فرهنگی استانداری ها اشاره کرد و گفت: این مساله موجب تمرکز فعالیت های فرهنگی استانداری ها خواهد شد.

رئیس پایگاه مقاومت بسیج استانداری قم نیز در این جلسه با اشاره به عضویت ۱۳۰ تن از کارکنان استانداری در پایگاه بسیج اظهار داشت: پایگاه بسیج استانداری قم از واحدهای فعال استان است. محمدرضا زینل بیک با اشاره به برگزاری آیین های مختلف مذهبی در ایام مختلف سال افزود: حضور در مراسم تشییع شهدای مدافع حرم و ترویج روحیه ایثار و شهادت از جمله فعالیت های پایگاه مقاومت بسیج استانداری قم است.

رئیس کمیسیون امور زیربنایی شورای شهر قم مطرح کرد

لزوم معرفی ظرفیت‌های تاریخی گردشگری قم

رئیس کمیسیون امور زیربنایی شورای شهر قم تغییر نگاه به سمت تقویت ظرفیت‌های تاریخی گردشگری شهر را ضروری دانست .

مصطفی سعادت طلب در دیدار مسئولان برگزاری کنگره تاریخ معماری و شهرسازی استان با شهردار قم ، با بیان اینکه معماری در شهر قم جایگاه مناسبی ندارد، اظهار کرد: از یك طرف آگاهی عمومی نسبت به ظرفیت‌های معماری ق

نکته

نیاز سعودی به بازنگری در مناسبات با تهران

سخنان تازه وزیر امور خارجه در مورد ضرورت پرهیز از رویکردهای خصمانه در روابط ایران و عربستان همزمان شد با آغاز تحلیل هایی در رسانه های عرب زبان که وابسته های امنیتی-نظامی سعودی ها در مناسبات با تهران را گچاره می کرد. این گزارش به برخی از این تحلیل ها می پردازد.

مناسبات جمهوری اسلامی ایران و عربستان طی نزدیک به ۴ سال گذشته و از زمان روی کار آمدن حاکمان تازه آل سعود شاهد تنش های بسیاری بوده و این در حالی است که مقام های تهران به دنبال تنش زدایی در این روابط بوده اند اما هر بار مقام های ریاض در این مسیر سنگ اندازی کرده اند. در این پیوند، همچنین وزیر امور خارجه جمهوری اسلامی روز چهارشنبه بیست و نهم دی ماه در حاشیه نشست مجمع جهانی اقتصاد در داووس سوییس، مواضع ایران در مسائل منطقه ای و بین المللی را تشریح کرد. او در بخشی از سخنان خود درباره روابط با عربستان گفت دلیلی نمی بیند که ایران و عربستان نسبت به یکدیگر سیاستی خصمانه داشته باشند. ما به واقع می توانیم برای پایان دادن به شرایط امضای مردم یمن، سوریه، بحرین و دیگر نقاط منطقه با یکدیگر کار کنیم.

این گزارش در برگیرنده و جسته ترین محور تحلیل هایی است که در رسانه های عربی درباره روابط ایران و عربستان منتشر شده است.

ضرورت اصلاح رویکردهای عربستان در قبال ایران

روزنامه های «الشرق الاوسط» و «العرب» چاپ لندن و صفحه عربی خبرگزاری «اسپوتنیک» روسیه با انتشار به سیاست تنش زدایی ایران و شکست های پی در پی عربستان در منطقه، ریاض را نیازمند تصحیح و برقراری روابط با تهران دانستند.

روزنامه «الشرق الاوسط» در گزارشی به قلم «عریب الرنتاوی» نوشت: پیام هایی که تهران برای ریاض ارسال می کند خارج نشده بلکه قرائن بگفته است آخرین پیام صلح و آشتی را طریق وزیر امور خارجه ایران از نشست داووس برای عربستان فرستاد. پیش از طریق هم «حسن روحانی» رییس جمهوری اسلامی از عربستان خواست که به جای درگیری و تنش با یکدیگر همکاری کنند در همه پیام هایی که تهران برای ریاض ارسال می کند یک شرط وجود دارد و آن هم این است عربستان مواضع، رفتارها و سیاست های خود را درباره ایران از مسائل منطقه تغییر دهد تا همکاری امکان پذیر باشد. شرط های تهران آن است که ریاض به جنگ یمن و دخالت در بحرین و حمایت از گروه های تروریستی پایان دهد. در برابر، عربستان هم بر اصلاح نیاز خود به تصحیح روابط با همسایه خود در آن سوی خلیج (فارس) سرپوش نمی گذارد اما در این زمینه همانند تهران شرط هایی را مطرح می کند. این؟ کشور اعتراض می کند که اقلیت نمایش مناطق استانی مناطق و اقتصادی را به دنبال دارد که در مراحل بعد امنیت ملی هر ۲ کشور را تهدید خواهد کرد. به نوشته بیست و ششم دیماه روزنامه رای الیوم «فیصل الزامه» معاون وزیر امور خارجه کویت اعلام کرد که قرار است کشورش پیشی را از جلسه ۴ کشور عربی حاشیه خلیج فارس به تهران برساند. در این پیشنهاد که کشورهای عربی حاشیه خلیج فارس درباره مسائل مورد اختلاف ایران و این کشورها مطرح شده است. در این زمینه بحث هایی با تهران درباره چگونگی گفت و گو و تعیین زمان آن صورت گرفته است.

روزنامه رای الیوم در ادامه آورده برای گفت و گو تمایل وجود دارد و کویت به طور رسمی از سوی کشورهای شورای همکاری خلیج فارس برای میانجیگری انتخاب شده است. تا از شدت تنش ها به ویژه میان ایران و عربستان کاسته شود. ایران و عربستان در سر برخی مسائل مانند جنگ در کشورهای سوریه، عراق و یمن و توافق موج اختلاف نظر دارند.

به نوشته رای الیوم آشکار است که عربستان پس از پیروزی ارتش سوریه در حلب و پیوستن ترکیه به محور روسیه با شکست روبرو شده است. جنگ یمن در حالی وارد سومین سال خود می شود که عربستان در آن دستاوردی نداشته است. این مسائل عواملی است که سبب شد کویت واسطه شود. در این زمینه چهار موضوع قابل توجه است که برای تحلیل موضع عربستان باید آن را در مرحله نخست به طور زیر بررسی کرد: نخست اینکه عربستان پس از رحلت آیت الله هاشمی رفسنجانی و در خلاف دیگر کشورهای حاشیه خلیج فارس پیام تسلیت نفرستاد. این نشان می دهد که مواضع کشورهای شورای همکاری خلیج فارس همیشه با ریاض هماهنگ نیست. دوم اینکه مقام های عربستان اعلام کرده اند که از هیات سیول حج ایران دعوت کرده اند تا درباره برگزاری مراسم حج آینده مشورت کنند. از این رو می توان گفت اگر عربستان تمایلی برای ادامه تنش داشت می توانست از ارسال این پیام چشم پوشی کند. سوم اینکه «هشام نظر» رییس جمهوری لبنان در سفر به عربستان با استقبال گرمی روبرو شد. چون برای وساطت میان ایران و عربستان و کاهش تنش ها آمادگی دارد. چهارم اینکه برخی از مقام های عربستان و در رأس آنان «ترکی الفیصل» مدیر پیشین سازمان اطلاعات عربستان با سیاست ها و چالش آفرینی ها در خصوص توافق هسته ای با ایران مخالفت و از این سیاست ها می توانند تنش ها در منطقه را افزایش دهد و سابقه تسلیحات هسته ای و جنگ های منطقه ای را به دنبال داشته باشد. این موضع گیری های برخی مقام های عربستان با رویکرد کلی سعودی درباره توافق هسته ای در تضاد است. عربستان مخالف توافق هسته ای بود و پس از امضای توافق هسته ای با نارضایتی بزرگی روبرو شد.

روزنامه رای الیوم افزود: عربستان تمایل بیشتری برای گفت و گو با ایران دارد. عربستان در مقایسه با گذشته دست برتر ندارد که بتواند شرط های خود را تحمیل کند و موضع گیری های سختی را در پیش بگیرد. در سایه افت بهای نفت و کاهش درآمدهای نفتی این کشور و راهبردی، تراسب به کاخ سفید این مسئله آشکارتر می شود. تراسب خواستار این است که عربستان و کشورهای عربی هزینه حمایت آمریکا از این کشورها را پرداخت کنند. همچنین تراسب به شدت از محاکمه مقام های عربستان در دادگاه های آمریکا به دلیل ادعاهای حمایت از تروریست ها پشتیبانی می کند.

دکتر «فیصل مراج» رییس مرکز توسعه رسانه های عراق نیز در مورد روابط تهران و ریاض به خبرگزاری اسپوتنیک گفت عربستان اکنون نیاز به کسب پشتیبانی دارد تا این کشور را از بلاتکلیفی های عراق، سوریه و یمن رهایی بخشد. عربستان در یمن در شرایط سختی گرفتار شده است. در جهان اسلام و عرب دیگر هیچ هواداری ندارد. از این رو، ریاض اکنون نیاز به یک فضای تازه دارد تا با به کارگیری سیاست های نوین به ویژه در برابر ایران از چالش هایش بکاهد.

تداوم سیاست های اعتدالی آیت الله هاشمی؛ بستری برای رفع تنش ها

روزنامه «الیوم السابع» مصر با اشاره به سیاست اعتدالگرایی آیت الله هاشمی رفسنجانی، ادامه سیاست وی و اعتمادسازی میان مقام های ایران و عربستان را لازمه بهبود روابط دانست. روزنامه الیوم السابع بیستم دی ماه با اشاره به رحلت آیت الله هاشمی رفسنجانی نوشت: آیت الله رفسنجانی تأکید کننده تداوم روابط میان ایران و عربستان بود. او سیاست تنش زدایی با عربستان را در پیش گرفت. آیت الله هاشمی رفسنجانی پیش از رحلت گفت که برای مقامی نوشته همه مشکلات موجود در روابط با عربستان را برطرف کنند. راه حل مشکلات همسایگی سازی دیدگاه ها و تقویت همکاری ها است. در ادامه می خوانیم: در ایران تحلیلگران بر این باورند بر مبنایی که آیت الله رفسنجانی در روابط با عربستان ایجاد کرد بازدیگر می توان مذاکرات را بازسازی کرد. اعتمادسازی مسئولان ایران و عربستان می تواند تنش ها را کاهش دهد و راه های برقراری تفاهم را هموار سازد تا در مراحل آینده این ۲ کشور درباره بحران های منطقه همکاری کنند.

خبر

محسن نیامی واکنش رسانه های کشورهای غربی درباره صنعت موشکی ایران:

توان موشکی ایران به هیچ وجه قابل مذاکره نیست

یک نماینده مجلس شورای اسلامی با بیان اینکه فعالیت های موشکی یکی از خطوط قرمز جمهوری اسلامی است، گفت: فقط جمهوری اسلامی تحت تأثیر فرافکنی و دم ایران هراسی آمریکا و کشورهای غربی از موضوع به حق خود کوتاه نمی آید.

«بهشاد محسن نیامی» گفت و گو با خبرگزاری «فارس» به فعالیت برای کشورهای غربی در نشست اخیر شورای امنیت درباره فعالیت موشکی ایران، گفت: به طور حتم این اقدامات با هدف افزایش فشار سیاسی از سوی کشورهای غربی در علیه جمهوری اسلامی صورت می گیرد. سناریوهای غربی ها در چند سال اخیر رویکرد پهنه گیری درباره مسائل مختلف ایران را پیش گرفته اند و این مسئله موجب شده که بعد از مذاکرات و توافق هسته ای، آن ها موضوعات دیگری از جمله فعالیت موشکی را مطرح می کنند. نمایندگان مردم شاهین دژ و تکاب در مجلس شورای اسلامی، افزوده: کشورهای غربی درباره فعالیت موشکی ایران مدعی هستند که موشک های توانمند ایران قابلیت حمل کلاهک های هسته ای را دارد و این مسئله نقض قطعنامه ۲۲۳۱ است اما جمهوری اسلامی بارها اعلام کرده که فعالیت های موشکی ایران در راستای تقویت حوزه دفاعی کشور است.

وی افزود: آمریکایی ها بعد از توافق هسته ای حتی یک بار مسئله آزمایش موشکی ایران را به شورای امنیت بردند که در نهایت اقدامی این شورا آن به نفع جمهوری اسلامی داشت اما غربی ها هست از هیچ سازی و فرافکنی علیه ایران بر نمی دارند.

محسن نیا افزوده: فقط مسئله توان دفاعی و موشکی ایران به هیچ وجه قابل مذاکره با غربی ها نیست و جمهوری اسلامی از تقویت این حوزه باز نمی ایستد زیرا یکی از خواسته های امنیت برای هر کشوری تقویت بنیه دفاعی است.

حجت الاسلام حسن روحانی:

حادثه پلاسکو برای همه مسئولان درس و هشدار بود

رئیس جمهور صبح دیروز پس از حضور در محل ساختمان پلاسکو از همکاری و هماهنگی نیروهای آتش نشانی، امدادگران و سازمان انتظامی تقدیر کرد و گفت: بیمه ها سریعا به بیمه شدگان کمک کنند. دکتر حسن روحانی در مصاحبه اختصاصی با خبرنگار خبرگزاری صداوسیما افزود: در این حادثه همکاری و هماهنگی بسیار خوب و ستودنی از آغاز حادثه بوده این که همچنان ادامه دارد.

وی گفت: تأسف بسیار زیاد برای هر ویرانی است که در زیر آوارها مانده اند و البته امیدواریم که امیدی برای بیرون آمدن سالم آنان باقی مانده باشد. روحانی افزود: حادثه تلخ امروز در حادثه نیز در حال مردم برای همیشه حادثه ناگوار آتش نشانی دلاور، همچنین آوارهای که در زیر آن هستند، همه ما را در حال حاضر و آینده در حال حاضر و آینده در حال حاضر و آینده

ایمان

سیاسی، اجتماعی، فرهنگی، علمی، ورزشی و هنری

صاحب امتیاز و مدیر مسئول: حیدر طیفی

قائم مقام و مدیر مسئول و سردبیر: حسین عبدالهی

تلفن: ۲۲۹۰۲۹۰ - ۲۲۹۰۷۲۷۰ صندوق پستی: ۳۷۶۵۵

www.emanweb.ir emanewews@yahoo.com

اذان صبح: ۴۴ ق طلوع آفتاب: ۱۰ ق اذان ظهر: ۱۲/۱۸ اذان مغرب: ۱۷/۴۴

یکشنبه - ۳۰ بهمن ماه ۱۳۹۵ - سال نوزدهم - شماره ۵۱۶۹

امام علی علیه السلام

دوست مهربان، آن کسی است که تو را به سرای آخرت فرا بخواند و در عمل کردن برای آن، تو را یاری کند

جهت اشتراک نسخه دیجیتال روزنامه ایمان کد ۳۰۰۰۸۲۵۲ را به ۳۰۰۰۸۲۵۲ ارسال کنید و در قرعه کشی ۱۰۰ میلیون ریال شرکت کنید.

اخبار

قائم مقام شهردار قم:

آب نماهای زیبا و فاخر در قم احداث می شود

قائم مقام شهردار قم با بیان اینکه احداث و راه اندازی آب نماهای زیبا و فاخر جزء اولویت‌های ماست گفت: مسلمان شهری از اجرای جدائی جوانع ضروری به شمار می‌رود که باعث تاثیر گذاری فراوانی در آرامش روحی روانی شهروندان است.

ابراهیم محمدی در جلسه شورای سازمان زیباسازی شهرداری قم با اشاره به کمبود مسلمان شهری در قم، گفت: در زمینه مسلمان شهری در قم کمبودهایی وجود دارد باید برای ایجاد این مسلمان از ظرفیت بخش خصوصی استفاده کنیم. قائم مقام شهردار قم افزود: باید در زمینه مسلمان شهری در قم جریان سازی صورت پذیرد تا اعداد بیشتری از این مسلمان تولید و در معابر شهری قم نصب شود. اکنون در پیاده‌روهای متنوع قم در خیابان‌هایی همچون بلوار امین و بلوار شهید صدوقی کمبود مسلمان‌های زباله داریم با وجود اینکه شهروندان در این پیاده‌روها حرکت می‌کنند و نیاز به مسلمان زباله دارند. محمدی افزود: احداث و راه اندازی آب نماهای زیبا و فاخر جزء اولویت‌ها می‌باشد. احداث این آب‌نماها کار ساختنی نیست و شهروندان قمی می‌توانند از آب نماها به خصوص در فصل تابستان استفاده کنند. وی با اشاره به ضرورت ارائه تسهیلات به شهروندان قم برای مشارکت در زمینه ایجاد نوسازی، اظهار کرد: باید لایحه‌ای در سال آینده به شورای شهر در خصوص سیاست‌های تشویقی شهرداری در خصوص مباحث نوسازی و ایجاد نمای مناسب ارائه شود تا شهروندان پس از اخلاق از سیاست‌های تشویقی در مسئله نمای شهری ورود کنند و نماهای منازل و واحدهای تجاری را درست کنند. وی ادامه داد: فضای محدودی در شهر قم است و بیشتر فضای این شهر در اختیار شهروندان است. باید شهروندان را برای ایجاد نمای شهری تشویق کنیم. به عنوان نمونه شهرداری می‌تواند در زمینه نوسازی ساختمان‌های باشد شهر به ساکنان این سازمان در بحث طراحی و اجرا مشورت و تسهیلات مالی بدهد. وی در پایان با اشاره به بحث درآمدهای سازمان زیباسازی اظهار کرد: این سازمان در زمینه کسب درآمد از راه تبلیغات تجاری ظرفیت دارد. سازمان زیباسازی باید اختیاری را به بحث ساخت بیلبورد اختصاص بدهد و در این زمینه سرمایه گذاری کند. سازمان زیباسازی شهرداری قم می‌تواند با احداث بیلبورد تبلیغاتی در محورهای ترافیکی جدید شهر که آلودگی بصری ندارد، درآمد خودش را به دست بیاورد.

وحید پوریری راد اعلام کرد:

رشد ۳۵ درصدی بودجه سازمان زیباسازی شهرداری قم

مدیرعامل سازمان زیباسازی شهرداری قم گفت: بودجه سال ۹۶ این سازمان نسبت به بودجه سال جاری آن ۳۵ درصد رشد دارد.

وحید پوریری راد در جلسه شورای سازمان زیباسازی شهرداری قم اظهار کرد: به دنبال ایجاد قلب شهرهای ثابت در قم هستیم تا آن‌ها به صورت یکساله ثابت زیباسازی باشند و مطالب و محتوای این قلب شهرها تغییر پیدا کند. وی ادامه داد: المان‌های دفعه فجر، المان‌های ماندگار از جنس قم هستند که یک نمونه از آن ساخته شده است. همچنین برای دهه فجر در حال کار کردن روی یک طرح نوری و تست نور آن هستیم. در سازمان زیباسازی کار گاه تعمیر و نگهداری المان راه اندازی شده. تمام المان‌های ساختمانی را رنگ آمیزی، نمره‌دار و گرمینه کرده‌ایم. پوریری راد افزود: در این سازمان بحث آسیبی سازمان‌ها را در دستور کار داشتیم و طرح پروژه‌ای را در خصوص دید در دور اعلام کردیم. همچنین پروژه‌های سازمان زیباسازی در محاکم عمومی و سازمان بازرسی مختومه شده است. تکلیف بدهی‌های سازمان به تامین اجتماعی و نیز طلب سازمان زیباسازی از اداره امور اقتصاد و دارایی مشخص شده است. مدیرعامل سازمان زیباسازی شهرداری قم ادامه داد: چهل بنای تاریخی مذهبی را شناسایی کردیم و نورپردازی و مرمت این اماکن در دستور کار سازمان زیباسازی است. سال گذشته تمام المان‌ها را تعمیر و نگهداری کردیم. آن‌ها اموال بیت‌المال هستند و با تعمیر و رنگ آمیزی دوباره از این المان‌ها استفاده کردیم. همچنین آئین نامه ساماندهی تبلیغات عمومی قم در سازمان زیباسازی تهیه شد. پوریری راد در پایان خاطرنشان کرد: عزم جدی نیروهای این سازمان زیر ۴۶ سال است و سازمان زیباسازی به عنوان یک سازمان جوان به شمار می‌رود که عرصه رشد را دارد. شورای شهر هم باید در خصوص تغییر وضعیت نیروهای شرکتی این سازمان همکاری کند چون حقوق این نیروها کم است و آن‌ها پس از سنی با بازگرفتن کار به دلیل پایین بودن حقوق از سازمان زیباسازی خارج می‌شوند.

مدیرعامل سازمان مدیریت پسماند شهرداری قم اعلام کرد:

راه اندازی سیستم الکترونیکی کنترل جمع آوری پسماندهای عمرانی شهر قم

مدیرعامل سازمان مدیریت پسماند شهرداری قم از راه اندازی سیستم الکترونیکی کنترل جمع‌آوری پسماندهای عمرانی شهر خبر داد.

سیدعبدالله میرابراهیمی با اشاره به نظام کنترل موازی ماشین آلات حمل و انتقال پسماندهای عمرانی سطح شهر اظهار کرد: این سیستم با زیرساخت‌های سایت‌های جهان گاه طراحی و ایجاد شده و برخی جنبه‌هایی که نصب می‌شود به صورت رادیویی ماشین آلات کنترل می‌شود تا روند تخلف منطقه آلوده‌تر نشود.

وی با بیان اینکه با این سیستم به صورت مدون از موری ماشین آلات به نوع افزار در کاری ارسال پیام صورت گرفته و نحوه فعالیت و ورود و خروج خودروها مستقل از سال می‌شود و فرد با این کار می‌توانیم مدیری کنیم که وضعیت خدمات رسانی آن‌ها چطور بوده است.

میرابراهیمی اظهار کرد: پیمانکارهای حمل قبل از فعالیت و شروع به کار هنگام صدور پروانه مراجعه به سازمان دارند و با توجه به متراژ بنا و تعداد طبقات مدنی و پرداختن از پسماندهای عمرانی محاسبه و متناسب با معنی پسماند تعداد ماشین آلات تعیین می‌شود.

وی گفت: کار شامل محاسبه انجام می‌دهند که چقدر باز برای کدام سایت ارسال شود و ماشین آلات موظف هستند در زمان مشخص آن را تحویل سایت دهند و با همین کار کنترل و فعالیت آن‌ها باز بود.

مدیرعامل سازمان مدیریت پسماند شهرداری قم با تاکید بر اینکه اولویت‌هایی هست که کنترل می‌کند از طریق تجهیزات جی پی اس کنترل می‌شوند تا میزان حاکمیت‌ها مشخص شود. گفت: با این کار نظارت موثر بر تاکن حمل و انتقال بهتر خواهد داشت. تا بتوانیم هدف تحقق نظافت شهری را بهتر کنیم.

میرابراهیمی با تاکید بر ضرورت مشارکت کامل پیمانکاران حمل و توسعه این طرح برای جمع آوری پسماند عمرانی بیان کرد: شهروندان هم برای اخذ پروانه پیمانکار حمل مجاز انتخاب کنند و طبق همین ضوابط قانونی جمع آوری داشته باشند.

شهردار منطقه پنج قم خبر داد:

بهره برداری از سه بوستان محله‌ای در جمکران

شهردار منطقه پنج قم از بهره‌برداری از سه بوستان محله‌ای در محدوده جمکران خبر داد.

احمد ترکمن با بیان اینکه طی یکسال اخیر برنامه‌های ویژه‌ای در حوزه فضای سبز و توسعه زیرساخت‌های بوستان‌ها در سطح شهر انجام داده است، اظهار کرد: در این برنامه نگاه ویژه‌ای به مناطق محروم شهر از جمله منطقه پنج شد و پروژه‌هایی نیز در این راستا برای توسعه زیرساخت‌های فضای سبز در این منطقه تعریف شد. وی با تاکید بر کمبودهای نیازمندی‌های شهر قم در حوزه فضاهای سبز و تفریحی گفت: سرانه فضای سبز در شهر قم بسیار پایین‌تر از استانداردهاست و در این زمینه نیاز به یک حرکت جدی در حوزه فضای سبز هستیم. ترکمن با بیان اینکه برنامه‌های جدی در این منطقه برای توسعه بوستان‌ها اجرایی خواهد شد، افزود: در این راستا اجرای بوستان‌های محله‌ای را در دستور کار قرار داده‌ایم و تاکنون بخشی از این بوستان‌ها احداث و در اختیار شهروندان قرار گرفته است.

کاریکاتور

مانع بزرگ امداد رسانی در پلاسکو!

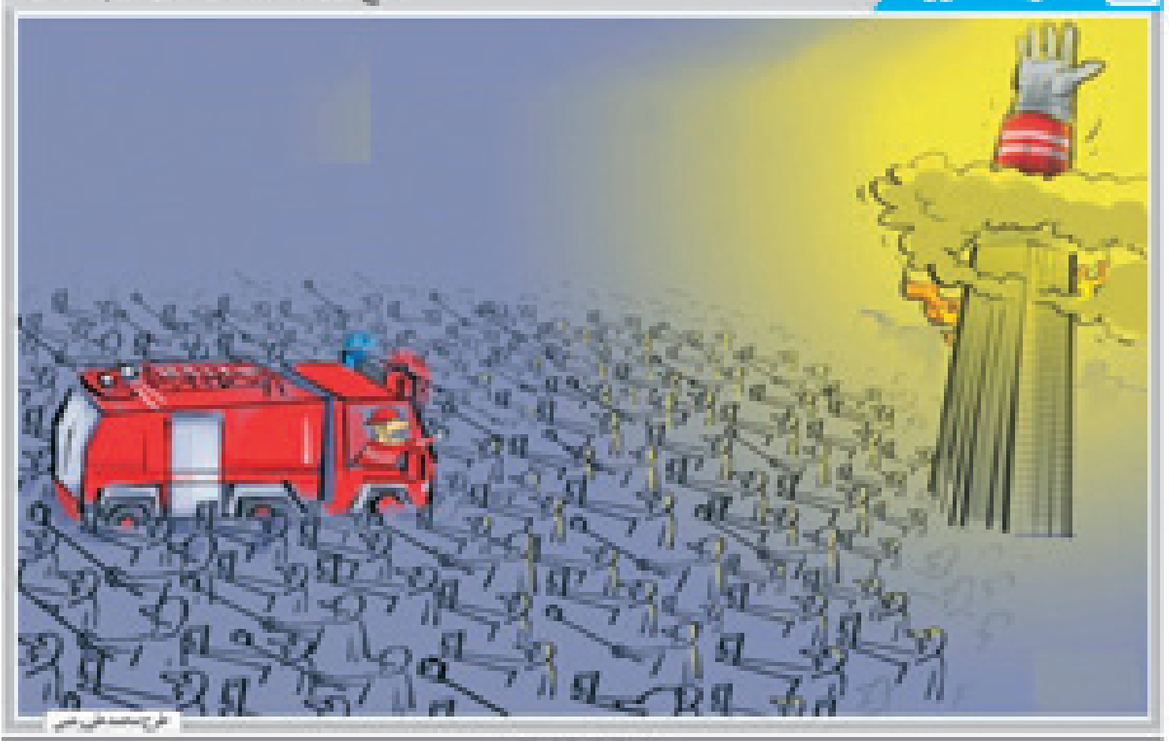

طرح: محمدعلی عمی

آیت‌الله نوری همدانی:

آسیب هایی که انقلاب را تهدید می کند باید شناسایی شود

یکی از مراجع تقلید گفت: باید آسیب‌هایی که این انقلاب را تهدید می‌کند را شناسایی و به دیگران بشناسانیم.

آیت الله حسین نوری همدانی ظهر شنبه در دیدار اعضای برگزاری همایش حوزه انقلابی که در نقش این مرجع تقلید برگزار شد، اظهار داشت: انقلاب اسلامی ایران بسیار مهم است و باید این انقلاب را با انقلاب‌های دیگر مقایسه کرد.

وی بیان کرد: انقلاب اسلامی، دینی و مذهبی است و باید تبرائت و تکلیف آثار و همچنین آسیب‌هایی که این انقلاب را تهدید می‌کند را بشناسیم و به دیگران بشناسانیم. استاد سطوح عالی حوزه، عنوان کرد: لازم است در حوزه، جلسات پرشکوه با حضور مراجع تقلید و اساتید حوزه، در خصوص موضوع انقلاب اسلامی و انقلابی بودن حوزه‌ها برگزار شود و در آن فرازی سخن بگویند که مسئله انقلابی داشته باشند و نیاز نیست فردی از خارج از کشور برای این کار دعوت شود.

وی بیان داشت: با برگزاری چنین جلساتی می‌توان در برابر افراد متحاملیت کرد و اگر نه مشمول ما را شهید می‌کنند. آیت الله نوری همدانی افزود: جلسات باشکوه و عظمت برگزار شود زیرا موضوع انقلاب بسیار مهم است و معنا و سیما نیز باید این جلسات را انعکاس دهد. اقدام آسیب‌زا این مسئله کمرشکن است.

وی افزود: در خصوص بانک‌ها باز اعلام کردیم که اعلام دیر کرد حرام است و نباید بابت وامی که بانک می‌دهد دیر کرد دریافت کند اما کسی گوش نمی‌دهد.

این مفسر قرآن کریم اظهار داشت: مسئله گرانی و مشکلات اقتصادی و فقر باید عنوان شود و بهترین مکان برای بیان این مشکلات در حوزه علمیه است.

آیت الله نوری همدانی عنوان داشت: حوزه زنده و پویا است و باید برای بیان مشکلات کشور وارد میدان شود و فقرا نباید حرف و سخن حوزه را تلقی نکنند.

مدیرعامل سازمان فرهنگی ورزشی شهرداری قم اعلام کرد:

کاهش هزینه های شهری با استفاده از ایده های مردمی

مدیرعامل سازمان فرهنگی ورزشی شهرداری قم گفت: برای رسیدن به ایده‌های اهالی رسانه در حوزه فرهنگ شهروندی نیازمند برگزاری یک جشنواره تخصصی هستیم که این جشنواره در آینده تحلیل می‌شود.

مجید رفیعی پیش از ظهر دیروز طی نشست خبری با خبرنگاران استان، بیان اینکه آتش‌نشانان در حادثه پلاسکو برای حفاظت از جان و مال مردم جان خود را فدا کردند، اظهار کرد: گردشگری امروز شهروندان قمی به سطوح گرانسنگ یک این ابتکار گران با حمایت اهالی رسانه قابل تغییر است. مدیرعامل سازمان فرهنگی ورزشی شهرداری قم اضافه کرد: مسئله‌ای در مورد این حادثه برخی اهداف سیاسی را مورد توجه قرار داده و اشخاص خاصی را هدف قرار داده‌اند در حالی که برجسته نمودن یک موضوع غیر حقیقی کار درستی نیست. رفیعی از فعالیت کمیته فرهنگ شهروندی در شهرهای مختلف یاد کرد و گفت: مدیران شهری قم نسبت به این کمیته نگاه ویژه دارند و فرهای مطلوبی را در این حوزه پیش‌بینی کرده‌اند.

وی با اشاره به اینکه جشنواره ایده‌های شهروندی به دنبال ایجاد حس مشارکت و کشف ایده‌های شهروندان است، تصریح کرد: از میان برخی از ایده‌ها می‌توانیم به طرح‌های اقتصادی و عملیاتی برسیم تا هزینه‌های شهری را کاهش دهیم.

مدیرعامل سازمان فرهنگی ورزشی شهرداری قم خاطرنشان کرد: نخستین جشنواره ایده‌های شهروندی شهرداری قم در بخش‌های مختلف برگزار می‌شود که در هر کدام از این بخش‌ها محورهای متفاوتی مورد بررسی قرار داده می‌شود. این جشنواره بدون مشکل نیست اما امیدواریم با همیاری مسئولان و اصحاب رسانه بتوانیم مشکلات را رفع کنیم.

وی با تاکید بر اینکه سازمان فرهنگی ورزشی شهرداری قم به دنبال ترمیم خود است، اضافه کرد: امیدواریم با همیاری مسئولان بتوانیم رفع کاستی‌ها را در کوتاه‌ترین مدت برطرف کنیم.

مدیرعامل سازمان فرهنگی ورزشی شهرداری قم خاطرنشان کرد: برای رسیدن به ایده‌های اهالی رسانه در حوزه فرهنگ شهروندی نیازمند برگزاری یک جشنواره تخصصی هستیم که این جشنواره در آینده تحلیل می‌شود.

رفیعی با اشاره به اینکه سازمان فرهنگی ورزشی شهرداری قم به دنبال استفاده از ظرفیت‌های مختلف خود است، مطرح کرد: امیدواریم با استفاده از مشارکت اهالی رسانه بتوانیم در راستای ارتقای سالی و انعکاس عملکرد اقدامات لازم را انجام دهیم. وی با بیان اینکه در راستای دلوری ایده‌های جشنواره از مدیران شهرداری قم و متخصصان استفاده می‌شود، مطرح کرد: یکی از ایده‌های شهروندان به سازمان مدیریت پسماند ارائه شده و در حال عملیاتی شدن است. رفیعی با اشاره به اهتمام مسئولان شهرداری قم نسبت به ترویج فرهنگ شهروندی، اظهار کرد: زیرساختاری افزایش مشارکت شهروندان و نخبگان در تصمیم‌گیری‌های مدیران شهری، تقویت نوآوری و خلاقیت عمومی، شناخت راهکارهای نوین رفع مشکلات شهری، افزایش تعلق خاطر به شهر، تقویت هویت شهری، تدوین ایجاد مستندسازی ایده‌های خلاق و عملیاتی کردن آن‌ها، ایجاد بانک اطلاعاتی از شهروندان و معرفی بازدید بانک استانی از اهداف برگزاری این جشنواره است.

وی با تاکید بر اینکه جشنواره در بخش دانش‌آموزی با قالب‌های نقاشی و روزنامه‌نویاری شکل می‌شود، اضافه کرد: در حوزه کاری، نظافت شهر، حمل و نقل عمومی، ایمنی بحران، آتش‌نشانی و بازیافت از موضوع‌های این بخش است.

مدیرعامل سازمان فرهنگی ورزشی شهرداری قم تغییر نگاه‌های شهروندان نسبت به عملکرد شهرداری را از اهداف برگزاری این جشنواره برشمرد و گفت: برای مقطع دانشجویان و طلاب در این جشنواره ساحت تخصصی مختلف شهری تعریف شده است.

رفیعی خاطرنشان کرد: جشنواره در بخش همرسمان در دو قالب پوستر و کاریکاتور و در بخش عموم شهروندان در قالب ارائه ایده، عکس و فیلم موبایلی موضوع‌های شهر دوست‌دار کودک، پسماند و تفکیک، کاهش هزینه‌های شهری، افزایش درآمدهای پایدار و فضای سبز شهری را شامل می‌کند.

وی با اشاره به اینکه تاکنون نزدیک به ۲۰۰ ایمیل به دبیرخانه جشنواره ایده‌های شهروندی ارسال شده است، عنوان کرد: مهلت شرکت در این جشنواره از ۲۵ دی‌ماه سال جاری الی ۲۵ فروردین سال ۹۶ تعیین شده است و یک فرد نیز می‌تواند در قالب‌های مختلف این جشنواره شرکت کند.

مدیرعامل سازمان فرهنگی ورزشی شهرداری قم از اختصاص جوایز ویژه برای برترین‌های این جشنواره یاد کرد و اعلام داد: با افزایش شرکت شهروندان در این جشنواره کیفیت و کمیت جوایز نیز افزایش می‌یابد.

آگهی مناقصه عمومی (نوبت اول)

سازمان اتوبوسرانی شهرداری قم

در نظر دارد با استناد به مجوزات مأخوذه، انجام امور پرسنلی و خدماتی خود را از طریق مناقصه به شرکت های تأمین نیروی انسانی واجد شرایط که دارای تأیید به صلاحیت از وزارت تعاون، کار و رفاه اجتماعی باشند واگذار نماید.

لذا متقاضیان محترم می توانند جهت اخذ اطلاعات بیشتر و دریافت اسناد و مدارک مربوطه حداکثر ظرف مدت ۱۰ روز کاری (ساعت ۸ الی ۱۴) پس از درج آگهی نوبت دوم به واحد امور مالی سازمان اتوبوسرانی قم واقع در بلوار شهید خداکرم، جنب ترمینال مسافربری مراجعه و پیشنهادات خود را ارائه نمایند.

ضمناً شماره تلفن ۳۶۶۴۲۸۰۲ پاسخگوی تماس های متقاضیان است.

توضیح:

سازمان در ردّ یا قبول هر یک از پیشنهادات مختار است.

هزینه درج آگهی بر عهده برنده مناقصه می باشد.

آدرس: بلوار شهید حاج خداکرم، جنب ترمینال مسافربری

سازمان اتوبوسرانی شهرداری قم

نامحرمانه

کفش ملی باز می گردد

احمدرضا نیک کار اصفهانی مدیر ارشد صندوق بازنشستگی گفت: ۲۰۰ میلیارد تومان از سرمایه هلدینگ آتیه صبا و مجموعه وزارت تعاون، کار و رفاه اجتماعی و صندوق بازنشستگی کشوری بدون مابه‌ازا خارج شده بود. گفت: اکنون مبلغ ۱۵۰ میلیارد تومان آن به صندوق بازنشستگی باز گردانده شده است. وی با بیان اینکه امروز در آستانه یک سالگی پذیرش مسئولیت مدیریت مجموعه هلدینگ آتیه صبا هستیم افزود: در ابتدای ورود به این هلدینگ با سه معضل اساسی روبرو بودیم که یکی از آنها بدهکار بودن شرکت‌های زیر مجموعه بود. همچنین مقداری از ثروت صندوق بازنشستگی بدون مابه‌ازا خارج شده بود و باید در این زمینه فکر اساسی اندیشیده می‌شد. نیک کار اصفهانی با بیان اینکه دیگر زیر مجموعه هلدینگ آتیه صبا شرکت کفش ملی بود، گفت: در آن زمان ۱۱ هزار پرسنل در این شرکت مشغول به کار بودند و جمعیت کشور بالغ بر ۳۹ میلیون نفر بود. این در حالی است که در زمان تحویل کفش ملی جمعیت ایران ۸۰ میلیون نفری و تعداد پرسنل ۴۰۰ نفر بود.

پیام دلخراش به ترامپ در روز انتصابش

یک مقام محلی در استان نینوا اعلام کرد: اعضای آنچه که به "بچه شیرهای خلافت" در تشکیلات داعش معروف است، فروشک نوشته ترامپ رئیس جمهور جدید آمریکا را در موصل سر بریدند و به این ترتیب آنها تهدید کردند که دست به عملیات انتحاری در کاخ سفید می‌زنند. به گزارش ایسنا به نقل از روزنامه فرانس‌فرانس، ایالیوم، "بچه شیرهای خلافت" وابسته به داعش سر این عروسک را که شبیهی از ترامپ بود در اطراف منطقه الزنجیلی در غرب موصل در میان حضور فرماندهان داعش سر بریدند. این مقام که خواست نامش فاش نشود، گفت: بریدن سر عروسک ترامپ در روز انتصاب او مفاهیم مختلفی داشت. مهمتر از اینکه بچه شیرهای خلافت نشان می‌دهند به انجام عملیات انتحاری در کاخ سفید را سر می‌دانند در حالیکه عراق تحت عنوان "برای نوچه سرزاشما می‌آیند" مشاهده می‌شد داعش "بچه شیرهای خلافت" را ابتدا از شاطئ در موصل در سال ۲۰۱۴ به منظور جذب افراد مسیحی و خارجی جهت انجام عملیات انتحاری ایجاد کرد.

تکلیف چک‌هایی که در آتش سوخت چیست؟

پس از حادثه دلخراش آتش سوزی ساختمان پلاسکو سوالی که مطرح می‌شود این است که با توجه به از بین رفتن چک و اسناد مالی تکلیف صاحبان این چک و اسناد چیست؟ در ابتدای امر باید توضیح داد که برگه چک یک سند و رسید است برای صاحب حق که از طریق آن بتواند به حق و مطالبه مالی خود برسد. حال اگر در شرایطی که خارج از اختیار صاحب چک است مانند سیل، زلزله و آتش سوزی، این برگه مطالبه از بین برود مطالبه و حق مالی فرد از بین نخواهد رفت بلکه نحوه اثبات این حق از بین رفته و به عبارت بهتر تغییر کرده است. لذا صاحب چک در چنین شرایطی باید به مراجع قضایی مراجعه کرده و اثبات کند که طلبش پابرجاست و به دلایلی سند مورد نظر که همان چک است از بین رفته است شرایط اثبات این مدعا غیرممکن است. قرار بدهکار، شهادت، وجود اشخاصی مثل قائلین و غیره باشد.

وعده ۴۰۰ میلیارد تومانی وزیر کار به کسب پلاسکو

علی ربیعی، وزیر تعاون، کار و رفاه اجتماعی با حضور در محل حادثه ساختمان پلاسکو، وعده پرداخت تسهیلات قرض‌الحسنه ۱۰۰ میلیون تومانی برای کسبه این مرکز تجاری و تولیدی داده است که باز مالی آن بیش از ۴۰ میلیارد تومان خواهد بود. وی صریح خبری به محل آوارهای ساختمان پلاسکو رفت و وعده‌های متعددی از جمله معافی بیمه بیکاری و باز گشت به کار کارگران ارائه کرد و در ادامه سخنانی درباره تسهیلات ۱۰۰ میلیون تومانی قرض‌الحسنه برای کارگاه‌های تولیدی داشت. براساس این گزارش، در جریان پرداخت تسهیلات در صندوق کارآفرینی امید، در صورت معرفی از سوی وزارتخانه‌ها و سایر نهادهای حامی تولید انجام می‌شود و در این باره طبق اظهارات ربیعی، استانداری باید روند معرفی کسبه‌های ساختمان پلاسکو را به صندوق کارآفرینی امید طی کند.

اختصاص ۱۰۰ میلیارد تومان برای خوابیدن آتش‌نشانی

رئیس کمیسیون اقتصاد شورای شهر تهران از نتیجه جلسه دیروز شورای شهر در رابطه با حادثه پلاسکو توضیحاتی داد. اقبال شاکری گفت: سیصد و بیست و نهمین جلسه شورای شهر تهران دیروز در محل حادثه روبروی ساختمان پلاسکو برگزار شد که در آن در رابطه با کمبود وسایل آتش‌نشانی صحبت شد و تصمیم‌گیری شد که این کمبودهای فوری سریعا تأمین شود چرا که تجهیزات در حین نورپردازی خراب می‌شود. وی افزود: قرار شد جلسات فوری در زمینه تأمین مالی و تجهیزات آتش‌نشانی برگزار شود. وی گفت: این خواه ۱۰۰ میلیارد تومانی به سازمان آتش‌نشانی شهر تهران جهت خرید تجهیزات مورد نیاز اختصاص داده شده است. وی افزود: کمیته نظارت شورای شهر تهران جهت بررسی دلایل این حادثه تشکیل شده است.

تکذیب خبر بستری شدن آیت‌الله جنتی

سخنگوی شورای نگهبان هرگونه اخبار مبنی بر بستری شدن آیت‌الله احمد جنتی در بیمارستان را تکذیب کرد. عباسعلی کدخدایی، انتشار برخی اخبار غیررسمی مبنی بر بستری شدن آیت‌الله احمد جنتی دبیر شورای نگهبان در بیمارستان را تکذیب کرد. وی افزود: در حال حاضر حال عمومی آیت‌الله جنتی خوب است و ایشان در جلسه شورای نگهبان به منظور ادامه بررسی لایحه برنامه ششم توسعه حضور داشتند. به گزارش ایسنا، پیش از ظهر دیروز برخی اخبار غیررسمی در فضای مجازی خبر از بستری شدن دبیر شورای نگهبان در یکی از بیمارستان‌های قم منتشر کرده بودند که سخنگوی شورای نگهبان این خبر را تکذیب کرده است.

ماجرای نماش نقاشی چند زیر آوار مانده

گفتنی است جمعه شب گذشته در یک کارگاه ساختمان پلاسکو کوچه‌ها پیش از این نوشتی زنده شده بود که گفته می‌شود از آن صدایی به گوش رسیده است که این امر احتمال زنده ماندن فرد یا افرادی در زیر آوار را تقویت بخشیده است. قوی‌ها به جز آتش‌نشانان، نجاتگران کار گر همزیر آوار هستند. در اسلی اظهارات یکی از آتش‌نشانان، تلفن همراه این کارگرها روشن بوده و در تماس بوده‌اند اما در حال حاضر تلفنشان خاموش شده است. این احتمال وجود دارد که تلاش دستگاهان امام شده باشد. همچنین ممکن است افرادی که گفته می‌شود به پیام‌ها پاسخ داده‌اند و به دیوار کوبیده‌اند، همین کار کرده باشند.

برآورد خسارت احتمالی ۶ هزار میلیارد تومانی پلاسکو

عضو کمیسیون اقتصادی مجلس گفت: پلاسکو در کنترل ساختمان از نظر پوشاک در پایتخت بوده است و به همین دلیل احتمال این می‌رود که خسارت موجود بیش از ۵ تا ۶ هزار میلیارد تومان باشد. شهاب نظری در رابطه با حادثه روبروی ساختمان پلاسکو و تأثیری که بر بازار پوشاک خواهد گذاشت، گفت: برآوردی که از خسارت احتمالی این حادثه شده ۵ تا ۶ هزار میلیارد تومان بوده اما به نظر می‌رسد این آمار بسیار کمی باشد چرا که کارگاه‌های تولیدی و اصلی زیادی در این ساختمان بوده و در کنار ساختمان از نظر پوشاک در پایتخت بوده است. وی ادامه داد: به همین دلیل احتمال این می‌رود که خسارت موجود بیش از ۵ تا ۶ هزار میلیارد تومان باشد.

تکذیب تعطیلی ۳ روزه بازار به دلیل حادثه پلاسکو

شایعه تعطیلی سه روزه بازار تهران در برای فاجعه ساختمان پلاسکو صحت ندارد. پس از طرح شایعه‌ای مبنی بر این که در برای جان باختگان فاجعه پلاسکو بازار تهران سه روز تعطیل است، یک مقام مسئول در اتاق اصناف ایران در گفت‌وگو با خبرنگار اقتصادی ایسنا، تکذیب این خبر گفت: این شایعه صحت ندارد و شهروندان به شایعات توجه نکنند. محمدحسین محمد گشتی آرای رئیس اتحادیه طلا و جواهر در گفت‌وگو با خبرنگار ایسنا، تعطیلی بازار به دلیل حادثه ساختمان پلاسکو را تکذیب کرد.

دوبیتک ملی پوش مطرح ایران

شنیده شده نمونه اول تست دوبیتک یکی از ملی‌پوشان مطرح و سرشناس تیم ملی ایران در رشته فوتسال منتشر انجام شده و ستاد ملی مبارزه با دوپینگ خبر دوبیتک‌ها را تأیید کرده است. به نوشته میزان، گفته می‌شود در صورت تأیید نمونه دوم، محرومیتی بین ۲ تا ۴ سال در انتظار این ملی‌پوش مشهور خواهد بود و او دیگر نه در تیم ملی و نه در مسابقات باشگاهی جایی نخواهد داشت. در صورت تأیید نمونه دوم، تاوان بازیکن رسانه‌ای خواهد شد.

محسن چلونچی بهترین خواننده جهان شد

مراسم اختتامیه سی و نهمین جشنواره موسیقی فجر با معرفی برگزیدگان جایزه بازیه در تالار وحدت تهران برگزار شد. نامزدهای موسیقی جهان با اکتابه کلوه بعمایی برای آلبوم مشهور محسن چلونچی برای آلبوم امیر بی گرفت. امیر بافتاش راه برای آلبوم سلطان اشکال مظفری برای آلبوم برگزار گروه مون هد برای آلبوم قلق رویداد بودند. که محسن چلونچی به عنوان بهترین خواننده پاپ انتخاب شد.

زلزله ۴ ریشتر کرمان را لرزاند

زلزله‌ای به بزرگی ۴.۶ ریشتر شهرستان بافت در استان کرمان را لرزاند. این زمین‌لرزه در ساعت ۱۰ و ۵۴ دقیقه و ۱۲ ثانیه و در عمق ۳۲ کیلومتری زمین اتفاق افتاد. موقعیت این زمین‌لرزه در عرض ۵۶.۶۴ شرقی و ۲۹.۱۶ شمالی گزارش شده است. فاصله این زلزله تا مرکز بافت ۱۰ کیلومتر و تا مرکز شهرستان رابر ۲۹ کیلومتر گزارش شده است. تاکنون از خسارت‌های احتمالی این زمین‌لرزه گزارشی دریافت نشده است.

۳ هزار ساختمان مانند پلاسکو داریم

عضو شورای اسلامی شهر تهران با بیان اینکه ۳ هزار ساختمان ناایمن در تهران داریم گفت: بعد از بروز حادثه پلاسکو تأمین اجتماعی کارگران این ساختمان را بیمه کرد. محسنی نیا گرایی اظهار داشت: به این ساختمان‌های اخطارهای لازم داده شده ولی شهرداری صلاحیت اجرایی ندارد و در این زمینه باید قوه قضاییه و وزارت کار ورود کنند.