روزنامه صبح ایران
امید
دوشنبه ▪ ۵ مهرماه ۱۳۹۵ ▪ ۲۴ ذی الحجه ۱۴۳۷ ▪ ۲۶ سپتامبر ۲۰۱۶ ▪ شماره ۴۱۰۸ ▪ سال نوزدهم ▪ ۱۰۰۰ تومان

محمد نهاوندیان تاکید کرد:

اقتصاد و اشتغال اولویت های آینده دولت

رئیس دفتر رئیس جمهوری ضمن تشریح دستاوردهای سفر حسن روحانی به نیویورک و حضور در مجمع عمومی سازمان ملل متحد، گفت: دیپلماسی فعال ایران و تعریف عملیاتی ما از تعامل سازنده، گسترش مناسبات با همه کسانی است که می خواهند با ایران، روابط خوب و دوستانه داشته باشند.

محمد نهاوندیان درباره روزهای پرکار سیاستمداران کشورمان در سفر به مقر دائمی سازمان ملل گفت: ثمرات و اثرات رویکرد دولت تدبیر و امید در سه سال گذشته در دیدارها و مجمع عمومی سازمان ملل متحد مشاهده شد. وی درباره دستاوردهای سفر رئیس جمهوری به نیویورک گفت: رئیس جمهوری درحاشیه اجلاس های جنبش عدم تعهد و مجمع عمومی سازمان ملل متحد ۲۴ دیدار داشت که ۹ دیدار با سران کشورها و اقتصادهای مهم بود و ۱۱ دیدار هم با مقامات کشورهای غیر اروپایی و ۳ دیدار هم با مقامات همسایگان ایران یعنی پاکستان، ترکیه و عراق بود. وی با بیان اینکه این ترکیب نشان می دهد دیپلماسی فعال ایران و تعریف عملیاتی ما از تعامل سازنده، گسترش مناسبات با همه کسانی است که می خواهند با ایران ، روابط خوب و دوستانه داشته باشند، افزود: این همان نکته ای است که مقام معظم رهبری در دیدار با اعضای هیئت دولت ...

۲

آیت‌الله مقتدایی: همکاری انتخاباتی جامعه مدرسین و جامعه روحانیت مثل سابق نیست

انشقاق جامعتین در انتخابات ۹۶

یک عضو جامعه روحانیت: با جامعه مدرسین همکاری تنگاتنگی داریم

جامعتین برای انتخابات ریاست جمهوری سال ۹۶ کاندیدا دارند؟ اینکه دو تشکل روحانی جامعه مدرسین حوزه علمیه قم و جامعه روحانیت مبارز برای انتخابات ۹۶ به یک کاندیدای واحد می رسند یا خیر؟ سوالی است که این روزها در بسیاری از محافل سیاسی مطرح است...

۲

فرمانده انتظامی استان خبر داد:

کاهش ۳۶ درصدی جرایم در استان قم

۸

رئیس جمهور در آمریکا ۱۴ دیدار مهم داشت؛

صف سران برای گفت‌وگو با روحانی در نیویورک

دیدار با ۱۳ رئیس دولت و دبیر کل سازمان ملل، جلسه با علمای مذهبی و صاحب‌نظران اندیشکده‌های آمریکا و مصاحبه با شبکه NBC و پاسخ به سوالات رسانه‌های بین‌المللی در یک کنفرانس خبری، ماحصل سفر سه‌روزه رئیس‌جمهور به نیویورک بود. حجت‌الاسلام‌والمسلمین حسن روحانی سه‌شنبه گذشته برای حضور در هفتادویکمین مجمع عمومی سازمان ملل متحد عازم ایالات متحده آمریکا شد. رئیس‌جمهور ساعت ۱۲ ظهر (به وقت محلی) در فرودگاه جان اف کندی نیویورک، مورد استقبال سفیر و کارکنان دفتر نمایندگی ایران ...

۷

جانقربان: مدیران علوم پزشکی به جای حل مشکل و رعایت ضوابط شهری سعی در پاک کردن صورت مسئله دارند

انتقاد شهرداری قم از دانشگاه علوم پزشکی

۸

توصیه مهم به متقاضیان «ویزای اربعین»

۸

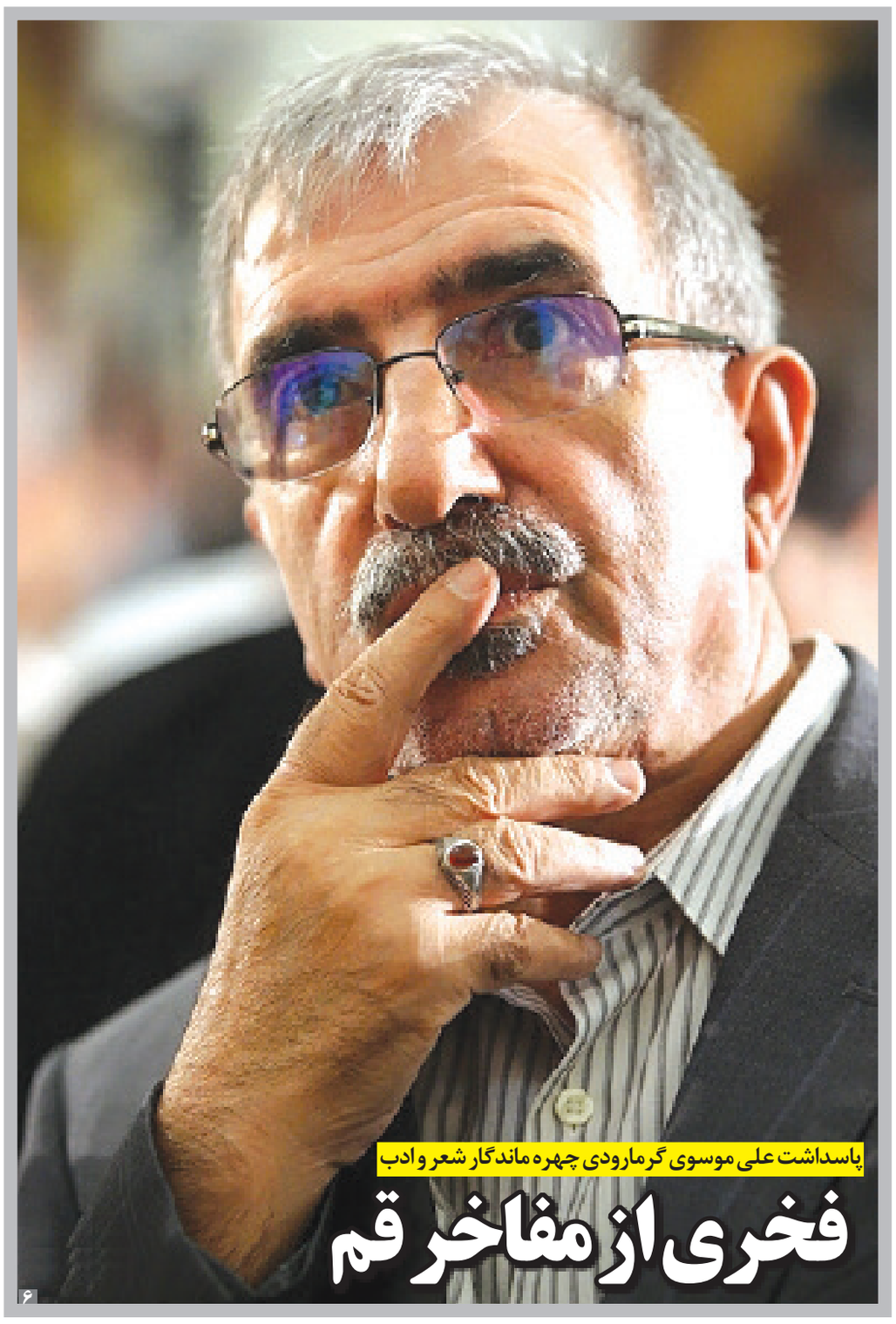

پاسداشت علی موسوی گرمارودی چهره ماندگار شعر و ادب

فخری از مفاخر قم

۶

تازه‌نفس‌هایی بجای رسایی و کوچک‌زاده

دلواپسان ۱۰ نفره بازی می‌کنند

چند ماه مانده به پایان کار دولت و برگزاری انتخابات سرنوشت‌ساز ریاست‌جمهوری که این‌بار به‌جای خردادماه، کمی زودتر و در اردیبهشت ۹۶ برگزار خواهد شد، اصولگرایان که پس از سیطره ۱۲ ساله بر مجلس می‌خواهند با همین توان باقی‌مانده، محبوبیت دولت را در اقصی نقاط کشور به چالش بکشند و برای اجرای این تاکتیک، نیاز به بازیکنانی تاثیرگذار دارند؛ نمایندگانی که بتوانند همه چیز را به گردن دولت بیاندازند و با دستاویزهایی همچون FATF و برگزاری فلان کنسرت و اکران فیلم و ... به دولت فشار بیاورند.

حالا چندماهی است که دیگر خبری از حمید رسایی، مهدی کوچک‌زاده، علیرضا زاکانی، مرتضی آقاتهرانی، مهرداد بذرپاش، سیدمحمود نبویان، بیژه نوباوه‌وطن، مسعود میرکاظمی و دیگرانی که در یکی دو سال پایانی مجلس نهم به‌عنوان «دلواپسان مجلسی» معروف شدند، نیست. مجلس این روزها بیش از هر زمان دیگری، از سال ۹۲ تا کنون سعی دارد با شعار اعتدال گره از مشکلات بگشاید...

۷

وقتی تندروها چشم رییس را دور دیدند؛

تقسیم کار اصولگرایان برای زیرسوال بردن ریاست لاریجانی

همزمان با خروج سه دستورکار از برنامه کاری دیروز پارلمان، چند نفر از اصولگرایان مجلس در اقدامی هماهنگ نحوه مدیریت لاریجانی و هیات رییسه مجلس را زیرسوال بردند. به گزارش ایلنا، همزمان با آغاز به کار مجلس شورای اسلامی پس از تعطیلات سه هفته‌ای، نمایندگان اصولگرا با هماهنگی و تقسیم کاری جالب توجه، نسبت به نحوه مدیریت پارلمان از سوی علی لاریجانی انتقاد کردند.

بر این اساس، پس از آن‌که محمدحسین فرهنگی در تذکری نسبت به قرار گرفتن سه مورد از دستورکارها در برنامه کاری دیروز صحن علنی انتقاد کرد و ...

۷

آگهی مزایده عمومی (نوبت اول)

آگهی واگذاری بهره برداری جایگاه CNG شهرداری سلفچگان

شهرداری سلفچگان در نظر دارد براساس ابلاغیه شماره ۱۵۶۸ مورخ ۹۵/۱/۲۳ و همچنین مجوز شورای اسلامی شهر نسبت به واگذاری بهره برداری از جایگاه CNG خود واقع در ابتدای اتوبان سلفچگان -اراک بصورت اجاره یکساله و قابل تمدید تا چهار سال از طریق مزایده عمومی اقدام نماید، لذا شرکتهای دارای صلاحیت از شرکت ملی پخش فرآورده های نفتی می‌توانند، جهت دریافت اسناد و کسب اطلاعات بیشتر به آدرس: استان قم ، شهر سلفچگان ، میدان ولی عصر (عج) شهرداری سلفچگان مراجعه و یا با شماره تلفن ۰۲۵۳۳۶۶۳۷۷۷ تماس حاصل فرمایند.

۱-ضمانت نامه شرکت در مزایده به مبلغ ۱۴۶/۰۰۰/۰۰۰ ریال به صورت واریز نقدی و یا ضمانتنامه بانکی با اعتبار حداقل ۳ ماه باشد.

۲- تاریخ فروش اسناد تا ۱۰ روز کاری پس از انتشار آگهی نوبت دوم می باشد.

۳-شهرداری در رد یا قبول هریك از پیشنهادات مختار است.

۴-هزینه درج آگهی به عهده برنده مزایده خواهد بود.

روابط عمومی شهرداری سلفچگان

سرمقاله

زیر پوست توطئه

جلال خوش‌چهره

۲۸ سال پس از توقف آتش جنگ هشت ساله ایران و عراق،اکنون می‌توان تحلیل واقعگرایانه‌تری از چرایی تحمیل جنگ به نظام انقلابی و نوپای جمهوری اسلامی داد.

حمله اشغالگرایانه ارتش بعث عراق با حمایت مادی و معنوی غالب قدرت‌های جهانی هرگز نمی‌توانست با سودای سقوط نظام انقلابی ایران همراه باشد. چنین تصوری از هجوم به خاک ایران ممکن بود تنها رژیم ماجراجوی صدام حسین را دلخوش کند اما واقعگرایان به درستی باور داشتند که از هم‌پاشی نظام نوپای ایران در آن مقطع محال می‌نمود.

مصداق این مدعا در همان لحظات شروع جنگ نمایان شد؛ تقویت انسجام ملی در پرتو ارزش‌های انقلابی و دینی و رهبری مقتدرانه که سرمایه آحاد ایرانیان در دفاع از تمامیت ارضی و نظام سیاسی بود. بنابراین ماجراجویی ارتش بعث با تشویق غالب قدرت‌های غربی و شرقی علیه ایران را باید در انگیزه‌ای دیگر یافت.

مجروح کردن نظام نوپا و ناتوان کردن آن در تحقق برنامه‌های انقلابی‌اش، اصلی‌ترین هدف تحمیل جنگی بود که هشت‌سال به درازا کشید. این جنگ بهترین فرصت‌های نظام جمهوری اسلامی را در نهادینه کردن دستاوردهای خود به عنوان الگویی بی‌بدیل در خاورمیانه و بلکه کشورهای در حال توسعه مورد آماج قرار داده بود.

اگر از منظر بالا به جنگ تحمیلی بنگریم آنگاه بازی چندگانه قدرت‌های جهانی نیز در شیوه تعامل با طرف‌های جنگ مفهوم‌تر می‌شود. آنها در تلاش برای ناتوان‌کردن انقلاب ایران در تأثیرگذاری بر مفهوم "دولت _ ملت" در منطقه خاورمیانه توافق داشتند. به زعم دشمنان انقلاب، خطر انقلاب ایران در آن مقطع قدرت جاذبه آن برای مردمی بود که با عبور از تجربه‌های ناقص و کج‌دار و مریز ناسیونالیسم، سوسیالیسم و دولت‌های بی‌بنیاد، حالا شاهد استقرار نظامی بودند که استقلال و آزادی را در چارچوب باورهای دینی دنبال می‌کرد. بدیهی است تحمیل جنگ هرگونه فرصت برای برنامه‌ریزی در خدمت به توسعه کشور را مطابق با شعارهای کلیدی نظام انقلابی مختل می‌کرد. اولویت دفاع از تمامیت ارضی همه برنامه‌ها را زیر تأثیر خود قرار می‌داد.

اینکه آیا قدرت‌های مخالف با ارزش‌های انقلابی ایران در اهداف خود موفق بوده‌اند یا نه؟ بحث دیگری است که در تحلیل واقعی چرایی تحمیل جنگ باید آن را مطالعه کرد. اما اهداف دشمنان انقلاب ایران تنها زخمی کردن نظام سیاسی نبود، بلکه این جنگ افروزی برای برنامه‌های بلند مدت‌تری انجام شد که فرایند آن در ماجراجویی‌های رژیم صدام در اشغال کویت، جنگ‌های اول و دوم خلیج فارس و حالا بی‌ثباتی‌های دامن‌گستر در اندام منطقه قابل تحلیل است.

قدرت‌های جهانی علیرغم پایان جنگ سرد هنوز هم برای وضعیت ناپایدار منطقه توافق دارند. آنان در این کار مشوق تشدید معمای قدرت در منطقه‌اند؛ هنوز هم نبود ساختار مستحکم دولت _ ملت در کشورهای خاورمیانه و وجود دولت‌های ضعیف از امتیازات آنان به حساب می‌آید. بحران ناکارامدی دولت‌ها، تشویق گرایش‌های جدایی طلبانه قومی و قبیله‌ای، حمایت از خشونت‌های سیاسی و اقدام برای جلوگیری از جذابیت هرگونه شعار وحدت‌بخش در پیکره خاورمیانه، راهکار سوداگری قدرت‌ها برای منطقه‌ای است که بی‌ثباتی پیکرش را زخمی کرده است.

ایرانیان در دفاع مقدس خود مقابل هجوم تجاوزکارانه ارتش بعث، تصویری از انسجام و وحدت ملی را به نمایش گذاشتند. اگرچه در جنگ هشت‌ساله فرصت‌های گرانباری هزینه شد ولی ایرانیان نشان داده‌اند در موقعیت سازی در سخت‌ترین فرصت‌ها هنرمندند. اکنون هنر ایرانیان باید خنثی‌سازی توطئه‌ای باشد که دشمنان برای ناپایدار کردن خاورمیانه در دست اجرا دارند. این هشیاری و هنر خنثی سازی توطئه‌ها، استمرار دفاع مقدس ایرانیان خواهد بود.

یادداشت

از هاله نور تا رویای کور

مهدی تهرانی

...ما به نیویورک که رفته بودیم، قبل از آن که برویم خیلی جوسازی بود، تهدید کرده بودند که اگر بیای، دستگیرت می‌کنیم. گفتم: من می‌آیم. گفتند: پس امنیت را برقرار نمی‌کنیم. گفتم: پس حتما آنجا خبری هست که مخالفت می‌کنند. من می‌آیم. خودشان آنقدر علیه ما تبلیغ کرده بودند که همه گوش‌ها و چشم‌ها را به سمت ما متوجه کرده بودند که این هیأت کی هست...

داستان هاله نور محمود احمدی‌نژاد رئیس دولت‌های نهم و دهم اینگونه ادامه می‌یابد: "وقتی در خیابان‌ها راه می‌رفتیم، به هر ساختمانی می‌رفتیم، همه توجهات به سمت هیأت ایرانی بود، کأنه هیچ کس دیگری نبود. من روز آخری که سخنرانی کردم، تقریبا همه سران بودند یکی از همان جمع به من گفت: «وقتی تو شروع کردی «بسم...» و «اللهم» را گفتی، من دیدم یک نوری آمد، تو را احاطه کرد و تو رفتی تو یک حصنی، یک حصاری. تا آخر؛ من خودم هم اینو احساس کردم که فضا یک دفعه عوض شد و همه حدود بیست‌وهفت، هشت دقیقه تمام، این سران مژه نزدند. این که می‌گم مژه نزدند، غلو نمی‌کنم، اغراق نیست. چون نگاه می‌کردم، همه سران مبهوت مانده بودند. انگار یک دستی همه آنان را گرفته بود، آنجا نشانده بود. چشم‌ها و گوش‌هایشان را باز کرده بود که ببینند از جمهوری اسلامی پیام چیست."

ششم آذر ۸۴ واقعه هاله نور احمدی نژاد بر سر زبان‌ها افتاد. و حالا بیش از ده سال از این داستان جذاب می‌گذرد. اتفاقات فراوانی در دوره ریاست احمدی نژاد به وقوع پیوست که کیفیت زندگی مادی و معنوی طبقه متوسط و طبقه ضعیف و در نهایت جامعه شریف ایرانی را به مخاطره انداخت. تعطیلی نهادهای مدیریتی نظارتی و تخصیص بودجه و انحلال شوراهای عالی کشور؛ عدم مشورت پذیری از متخصصان و همچنین بی نیاز دانستن گروه مدیریتی احمدی نژاد از تبعیت از برخی اصول عرف و منطقی باعث شد که وی در سالهای پایانی ریاستش به نازل ترین درجه اقتدار و محبوبیت بین مردم و مدیران و سران فرو افتد.

شاهکار او در انتصاب سعید مرتضوی به ریاست سازمان تامین اجتماعی پس از بروز واقعه جانکاه کهریزک و پیش از آن در یازده روز خانه نشینی‌اش کار را به جایی رسانید که جز طیف اندکی از سیاسیون تازه کار در کنار او باقی نماندند.

اینها همان کسانی بودند که پیام مردم شریف در انتخابات یازدهم ریاست جمهوری را نیز نشنیدند و اگر هم شنیدند برنتابیدند. اما چنانچه گروه‌های همسو با ایشان، فریاد بلند ملت شریف و نجیب و پرتحمل ایران در رای به دولت تدبیر و امید و گفتمان اعتدال را باور نکردند این بار باید بدانند که بروز و ظهور دولتی دیگر توسط احمدی نژاد به کلی از ذهن به دور است. و آن هاله نور یك دهه است خریدار ندارد.

در طی روزگار دولتهای احمدی نژاد، آئینه روزگار، زندگی مردم شریف را رنجور می‌نمود. این نه به دلیل کج بودن آئینه فلک بود و نه به سبب سیاه کاری مردم و غرغر بیجا که ایرانی جماعت شریف است و نجیب است و پرتحمل.

رنجوری مردم از این بود که دولت نهم و دهم به رغم تمام شعار هایش "از آوردن پول نفت بر سر سفره مردم تا پاکدست بودن در تمام تاریخ" عمده هم و غم خود را نه صرف معیشت و عزت ملت که به حواشی گذرانید و نظر کارشناسان و صلحا و دلسوزان را به هیچ گرفت و تصور گزاف می نمود که مردم از شرایطشان راضی‌اند!

حالا باز همسویان ایشان در فکر تدارکات و بازگشت به مدیریت کشور هستند. این آرزوی اینان اگرچه خنده دار است اما باید اعتراف کرد در ذهن این افراد و شخص احمدی نژاد آرزویی بسیار قابل اعتناست. اینچنین است که وی و همفکرانش به مراسم‌های مختلف می روند. دانشگاه بساط کرده‌اند. به سفرهای استانی مختلف می‌روند و توجهی هم ندارند که جماعت استقبال کننده از تعداد محافظین و خودی‌ها هم کمتر است.

سایه اقبال دولتمردان کابینه نهم و دهم با روی کار آمدن دولت یازدهم نه تنها کمرنگ شد که پاك از روی دیوار سیاست محو گردیده. این چندین روزه از گوشه و کنار می شنویم که در شورای نگهبان هیچ نظر مثبتی به حضور او در انتخابات سال ۹۶ نیست و حتی مقامات نیز وی را در این باره نهی کرده‌اند. تاریخ مکتوب و تاریخ شفاهی ایران گواه این مدعاست که مردم نجیب و شریف عمدتا فرصت طولانی مدت به دولتمردان می‌دهند؛ اما اگر این فرصت از کف برود اعتماد مردم برگشت ناپذیر خواهد شد. احمدی نژاد عزت و معیشت و آبروی خلق را به بازی داد. او شرافت و عزت مردم را به چالش کشید و رفت. تحرکات همسویان او نشانه این مهم است که این افراد از مطالبات ملت شریف شناختی ندارند طرفه اینکه اهمیتی نیز بدان نمی‌دادند و بعد از این نیز نمی‌دهند. برای اینان رسیدن به قدرت و ترکتازی مهم است حتی اگر به قیمت رنجوری خلق باشد. روندی که هرگز به منصه ظهور نمی‌رسد و مردم فهیم همان سه سال و اندی سال پیش با سلام به دولت تدبیر و امید با این گروه خداحافظی بلند و بالایی کردند. رسیدن به مسند دوباره ریاست جمهوری جز رویایی کور برای احمدی نژاد نخواهد بود.

خبر

سرلشکر محمدباقری:

روس‌ها دنبال کسب دانش تولید پهپاد از ایران هستند

رییس ستاد کل نیروهای مسلح با تاکید بر اینکه تولید دانش می‌تواند از کارهای اساسی باشد، تصریح کرد: حتی امروز میدان سوریه و عراق در مبارزه با تروریست‌ها نیز رقابتی برای تولید دانش می‌تواند باشد.

سرلشگر محمد باقری صبح دیروز در مراسم آغاز سال تحصیلی در دانشگاه عالی دفاع ملی با اشاره به اهمیت کاربرد علم در مبارزه با تروریست‌ها در عراق و سوریه افزود: امروز پهپادهایی با برد بلند مقری را در حد یک متر مربع مورد شناسایی و هدف قرار می‌دهند که علم آن در اختیار یکی دو کشور است، روس ها هم به شدت به دنبال کمک ما برای دستیابی به علم این پهپادها هستند؛ البته امریکایی ها هم از این دانش برخوردار و اسرایلی ها به واسطه امریکا از این دستاورد برخوردار شده اند. سرلشکر باقری با اشاره به اینکه باید تجارب علمی دوران دفاع مقدس تدوین و تدریس شود خاطرنشان کرد: دانشگاه عالی دفاع ملی زمانی می‌تواند مفید باشد که جایگاه خود را بخوبی در بین نظامیان پیدا کند. وظیفه ما آموزش و مهارت‌افزایی در سطوح راهبردی است.

محمدنهاوندیان تاکید کرد:

اقتصاد و اشتغال اولویت های آینده دولت

رئیس دفتر رئیس جمهوری ضمن تشریح دستاوردهای سفر حسن روحانی به نیویورک و حضور در مجمع عمومی سازمان ملل متحد، گفت: دیپلماسی فعال ایران و تعریف عملیاتی ما از تعامل سازنده، گسترش مناسبات با همه کسانی است که می خواهند با ایران، روابط خوب و دوستانه داشته باشند.

محمد نهاوندیان درباره روزهای پرکار سیاستمداران کشورمان در سفر به مقر دائمی سازمان ملل گفت: ثمرات و اثرات رویکرد دولت تدبیر و امید در سه سال گذشته در دیدارها و مجمع عمومی سازمان ملل متحد مشاهده شد.

وی درباره دستاوردهای سفر رئیس جمهوری به نیویورک گفت: رئیس جمهوری درحاشیه اجلاس های جنبش عدم تعهد و مجمع عمومی سازمان ملل متحد ۲۴ دیدار داشت که ۹ دیدار با سران کشورها و اقتصادهای مهم بود و ۱۱ دیدار هم با مقامات کشورهای غیر اروپایی و ۳ دیدار هم با مقامات همسایگان ایران یعنی پاکستان، ترکیه و عراق بود.

دیپلماسی فعال مورد تاکید مقام معظم رهبری است

وی با بیان اینکه این ترکیب نشان می دهد دیپلماسی فعال ایران و تعریف عملیاتی ما از تعامل سازنده، گسترش مناسبات با همه کسانی است که می خواهند با ایران ، روابط خوب و دوستانه داشته باشند، افزود: این همان نکته ای است که مقام معظم رهبری در دیدار با اعضای هیئت دولت بر آن تاکید داشت. اثرات و ثمرات رویکرد دولت در سه سال گذشته در دیدارها و مجمع عمومی سازمان ملل متحد مشاهده شد. به گفته نهاوندیان پرداخت جدی به مسئله گسترش خشونت و تروریسم و به طور مشخص هشدار نسبت به ایدئولوژی نفرت با نام بردن از عربستان که سبب گسترش این ایدئولوژی و تعرض به همسایگان شده است و تعبیر رژیم آپارتاید برای رژیم صهیونیستی از نقاط قوت سخنرانی رئیس جمهوری در مجمع عمومی سازمان ملل متحد بود که پژواک و اثرات این سخنان در دیدارها قابل درک بود.

رئیس دفتر رئیس جمهوری در ادامه سخنانش گفت: اکنون موقعیت جمهوری اسلامی ایران به لطف الهی و به همت نیروهای مسلح کشورمان با تدبیر دیپلمات های ما و با قدرت اقتصاد برآمده از اقتصادمقاومتی در شرایطی از عزت است که دیگران به عنوان مرجع حل مسائل با ایران سخن می گویند.

اولویت اصلی دولت، بهبود اقتصاد است

رئیس دفتر رئیس جمهوری در بخش دیگری از سخنانش از بهبود وضعیت اقتصادی کشور به عنوان اصلی ترین سیاست دولت نام برد و گفت: اقتصاد ایران به عنوان موفق ترین اقتصاد در برخورد با چالش اُفت قیمت نفت بوده است. این در حالی است که این چالش، دیگر کشورهای نفتی را با مشکلاتی مانند افزایش تورم مواجه کرده است اما تورم ایران کاهش و نرخ رشد اقتصادی افزایش یافته است. نهاوندیان در ادامه سخنانش درباره اعتراض ایران به کارشکنی های آمریکا در روند اجرایی برجام گفت: در مسئله برجام به کندی ها و اهمال کاری ها دولت آمریکا اعتراض داریم. بر اساس متن برجام در پی رفع تحریم های هسته ای باید روابط اقتصادی با ایران عادی سازی شود، ما به آمریکا معترضیم چون تحریم های اولیه و یک جانبه خود را همچنان نگه داشته است.

وی به دستاوردهای برجام اشاره کرد و گفت: بانک های کوچک و متوسط در بسیاری از کشورها هم برای واردات و هم صادرات، برای ما ال سی باز می کنند و صادرات غیرنفتی ما افزایش یافته است. در فرصت ۸ ماه پس از برجام بیش از یک میلیون بشکه به تولید نفت کشورمان اضافه شد و مشکل فروش نداریم. در رابطه با بیمه کشتیرانی هم مشکلی نداریم و تحریم های مرتبط با هسته ای برداشته شد. نهاوندیان ادامه داد: اما اینکه شرایط به گونه ای شده باشد که بانک های بزرگ، بدون نگرانی از تحریم های اولیه و یک جانبه آمریکا جلو بیایند، آن سرعت مطلوب حاصل نشده است که همین موضوع، مایه اعتراض ما شده است.

اروپایی ها در اجرای برجام با ما همنوا شده اند

نهاوندیان از اعتراضات رسمی ایران به آمریکا در خصوص کارشکنی های این کشور در روند اجرای برجام خبر داد و گفت: در جلساتی که تیم مذاکره کننده کشورمان در سطح معاون وزیر و وزیر داشت این موضوع را پیگیری کرد تا اینکه بالاخره ایران به این تصمیم رسید که به طور رسمی این اعتراض را مطرح کند. ایران در زمانی این تصمیم را گرفت که اروپایی ها هم با ما هم نوا و هم سخن شدند. وی در ادامه با اشاره به یکی از دستاوردهای برجام گفت: این یکی از دستاوردهای ما است، اروپایی ها هم به آمریکا معترض هستند که چرا همکاری لازم را نمی کند و چرا تحریم های یک جانبه و غیر هسته ای را مرتب به رخ می کشد.

نهاوندیان اضافه کرد: جلسه وزرای خارجه گروه ۱+۵ و وزیر امور خارجه کشورمان و اتحادیه اروپا برگزار شد.

آمریکایی ها پیش از این جلسه، مجوز فروش هواپیماهای شرکت ایرباس و بوئینگ را به کشورمان صادر کردند. در بحث برجام این موضوع به طور جدی از سوی ما دنبال شد که هم وضعیت مثبت اقتصادی و ظرفیت های ایران را باید طرح کنیم و همزمان تناقص رفتار آمریکایی ها را به آن ها یادآور شویم که این کار، هم در نطق رئیس جمهوری و هم در جلسه کمیسیون مشترک برجام به خوبی انجام شد.

به سیاستهای آمریکا در منطقه معترضیم

نهاوندیان با تشریح اعتراض های ایران به سیاستهای منطقه ای آمریکا در خاورمیانه تاکید کرد: ما متناسب با کنش ها، واکنش نشان می دهیم، یکی از اعتراضات ما به آمریکا سیاست های نادرست و فاجعه بار آن در منطقه ماست. موضع و تحلیل ایران در ۴۰ سال گذشته، همیشه درست و مواضع آمریکا همواره غلط و سیاست آمریکا در منطقه ماهم همواره مشکل زا بوده است. رویکرد ایران از ابتدا فرقه گرایانه نبود بلکه منطقی و صلح طلبانه بود.

رئیس دفتر رئیس جمهوری با بیان اینکه مسیر پیش رو با توفیق مرحله به مرحله در مذاکرات هسته ای و برجام هموار شده است گفت: این روند و الگو می تواند در دیگر مسائل از جمله سوریه هم به کار گرفته شود. لذا موضع ایران از ابتدا این بود که سوریه راه حل نظامی ندارد و فقط مردم این کشور می توانند درباره سرنوشت آن تصمیم بگیرند. شرایط فعلی تروریسم در عراق و سوریه و در مقایسه با دو سال قبل نشان می دهد که ما پیشرفت کرده ایم یا طرف مقابل؟ و الآن حرف ما طرفدار دارد یا کسانی که برای تقبیح موضع ما پول های هنگفتی هزینه کرده اند؟.

شکایت رسمی ایران از آمریکا

نهاوندیان درباره موضوع مصادره ۲ میلیارد دلار از اموال ایران در آمریکا نیز توضیح داد: آقای روحانی در نطق خود در مجمع عمومی سازمان ملل متحد به صراحت به این موضوع پرداخت. شکایتی را که به دیوان عالی دادگستری بین المللی کرده ایم به طور جدی دنبال خواهیم کرد.

وی در ادامه افزود: وکلایی قوی در این باره به کار گرفته ایم و در محافل سیاسی و حقوقی بین المللی هم آن را پیگیری می کنیم. بهره جویی از فضای پسابرجام و نگاه اقتصادی به آن اولویت ماست. امور سیاسی را باید در روند مطالعه کرد. سالها قبل بسیاری از هم پیشی می جستند تا به ایران حمله کنند یا ما را محکوم کنند و سیاست ایران مخصوصاً موضوع هسته ای را برای سرکوبمان بهانه می کردند.

نهاوندیان به صندلی های خالی مجمع عمومی سازمان ملل هنگام سخنرانی نخست وزیر رژیم صهیونیستی نیز اشاره کرد و گفت: اخیراً نتانیاهو در سخنرانی هایش به قدری از فضای حاکم بر فضای سازمان ملل خشمگین بود که به جای مورد خطاب قرار دادن ایران، به سازمان ملل و یونسکو حمله ور شد و کار به جایی رسید که دیگر ایران را از خاطر برد زیرا دیگر فضای سیاسی جهان تکرار دروغ های گذشته را درباره ایران نمی پذیرد. وجه تمایز میان گفته های عربستان و صهیونیست ها در سازمان ملل با واقعیت ایران سبب سربلندی ما می شود.

نهاوندیان درباره اولویت های کاری دولت در یکسال آینده نیز گفت: ما به فرموده مقام معظم رهبری عمل می کنیم. لذا اولویت ما اقتصاد است و رسیدن به این مهم، ادبیات خاص خود را می طلبد. نبرد و ایستادگی ما در هشت سال دفاع مقدس برای قرنها بیانگر این است که ملت ایران اگر بخواهد می تواند متجاوزان را سرنگون کند. روحیه سلحشوری را باید حفظ کرد اما اولویت ما اقتصاد و ایجاد اشتغال برای جوانان ماست.

وی در ادامه گفت: فضای پسابرجام فرصت مناسبی برای تولیدکنندگان داخلی به منظور رشد و توسعه صنعت و تولیداتشان فراهم می کند. ایران در بخش بین المللی به خصوص در بین کشورهای جنبش عدم تعهد جایگاه خاصی را کسب کرده و در حوزه اقتصاد حضوری فعال داشته است؛ به طور مثال عضویت در سازمان تجارت جهانی برای ایران اعتبار بالایی را به همراه آورده است. اما، باید از سر راه تجارت، صادرات و واردات با دیگر کشورها موانع موجود را برداشت. رئیس دفتر رئیس جمهوری با اشاره به اینکه تقویت بعد اقتصادی جنبش غیرمتعهدها از ترتیبات منطقه ای شکل می گیرد، گفت: ایران به دلیل پیشینه ارتباطی خوب با همسایگانش می تواند از این فرمول به خوبی استفاده کند. در نشست اخیر این جنبش هم معلوم شد ایران برای بسیاری از کشورها از جذابیت نفتی بالایی برخوردار است و این فرصت مناسبی برای شروع و مراودات تجاری با خارجی هاست.

به گزارش پایگاه اطلاع رسانی دولت، نهاوندیان در پایان سخنانش درباره دستاوردهای سفر رئیس جمهوری به کوبا و ملاقات با سران این کشور هم اشاره کرد و گفت: این سفر دو جانبه بود، ملاقاتی با فیدل کاسترو انجام شد که او از خاطرات گذشته اش برای ما صحبت کرد و همچنین برای برقراری ارتباط اقتصادی با ما بسیار مشتاق بود.

جعفرزاده ایمن آبادی:

نباید از صداوسیما بوی تفرقه بلند شود

نماینده مردم رشت در مجلس شورای اسلامی با اشاره به اینکه صداوسیما نتوانسته رسالت خود را به‌خوبی به انجام برساند، گفت: نباید بوی تفرقه از صداوسیما بلند شود و این سازمان نباید شکاف ایجاد کند.

غلامعلی جعفرزاده ایمن‌آبادی اظهار داشت: آن‌چنان که مقام معظم رهبری فرمودند اگر نظام به پیروزی و موفقیت دست یافته صرفاً به‌خاطر وحدت و همدلی و انسجام ملی بوده و هرکس این وحدت را خدشه‌دار کند، در راستای خواست دشمن عمل کرده است.

وی با اشاره به نحوه روایت ضدونقیض دفاع مقدس در صداوسیما، افزود: صداوسیما باید در نگاه خود تغییر ایجاد کند چرا که اگر موفقیتی در طول هشت سال برای کشور حاصل شد، مدیون همه واحدهای نظامی و انتظامی هستیم.

خدمات آیت‌الله هاشمی کتمان‌ناپذیر است

جعفرزاده ایمن‌آبادی خاطرنشان کرد: شخصاً مسائلی که درباره آیت‌الله هاشمی مطرح می‌شود را قبول ندارم. ایشان فرد عاقلی بود که خدمات بسیار ارزنده‌ای در زمان جنگ و پیش و پس از آن به کشور داشت و نمی‌توان این خدمات را کتمان کرد.

او همچنین در پاسخ به سوال دیگری درباره هجمه‌هایی که علیه آیت‌الله هاشمی ایجاد می‌شود، گفت: به نظر می‌رسد عده‌ای همواره به‌دنبال ایجاد هجمه به آیت‌الله هاشمی هستند اما متاسفانه برخی مسائل دروغین را بهانه‌ای قرار می‌دهند برای فحاشی به ایشان، و ما هرگز نباید خدمات آیت‌الله هاشمی را نادیده بگیریم.

محسن رضایی در سال‌های پایانی جنگ خسته شده بود

عضو کمیسیون برنامه و بودجه مجلس در پاسخ به سوال دیگری درباره اظهارات جدید محسن رضایی درباره نحوه پایان یافتن جنگ و اختلاف‌نظرش با آیت‌الله هاشمی، یادآور شد: فارغ از این‌که مسائلی که درباره آیت‌الله هاشمی مطرح می‌شود، صرفاً هجمه‌های سیاسی است، به نظر می‌رسد محسن رضایی در سال‌ها و به‌ویژه روزهای پایانی جنگ دچار خستگی شده بود. او گفت: به هرحال، آقای محسن رضایی در زمان جنگ مسئولیت بسیار مهمی برعهده داشت و با این حال، هنوز جوان بود و سن و سال کمی داشت و به همین دلیل، خستگی ناشی از جنگ هشت‌ساله را به دیگران تعمیم می‌داد.

مدیریت جهادی جنگ در تمام عرصه‌ها موثر است

او همچنین با اشاره به مدیریت جهادی در دوران جنگ تحمیلی اعلام کرد: مدیریت جهادی جنگ می‌تواند در تمام عرصه‌های مدیریتی موثر باشد و موفقیت کشور را تضمین کند و حتی در حوزه اقتصاد و اصلاح امور اقتصادی و اجرایی کردن اقتصاد مقاومتی باید از مدیریت جهادی دوران دفاع مقدس استفاده کنیم که به ضرس قاطع می‌گویم که بجز این شیوه، راه بجایی نخواهیم‌برد.

بیان برخی اختلاف‌ها در زمان جنگ صلاح نبود

جعفرزاده ایمن‌آبادی همچنین درپاسخ به سوالی درباره اختلاف‌های ارتش و سپاه و انتشار روایت‌های ضدونقیض از جنگ تحمیلی هشت‌ساله، گفت: به هر حال، مسائل تلخ و شیرین بسیاری در دوران جنگ اتفاق افتاد که در آن زمان باتوجه به شرایط خاص جنگی حاکم بر کشور، بیان آن به مصلحت نظام و ملت نبود و به مرور زمان بسیاری از این مسائل ارزش اطلاعاتی و امنیتی خود را از دست می‌دهد و با بازتر شدن فضا، می‌توان به آن پرداخت.

آیت‌الله مقتدایی: همکاری انتخاباتی جامعه مدرسین و جامعه روحانیت مثل سابق نیست

انشقاق جامعتین در انتخابات ۹۶

جامعتین برای انتخابات ریاست جمهوری سال ۹۶ کاندیدا دارند؟ اینکه دو تشکل روحانی جامعه مدرسین حوزه علمیه قم و جامعه روحانیت مبارز برای انتخابات ۹۶ به یک کاندیدای واحد می رسند یا خیر؟ سوالی است که این روزها در بسیاری از محافل سیاسی مطرح است.

آیت‌الله مقتدایی: همکاری انتخاباتی جامعه مدرسین و جامعه روحانیت مثل سابق نیست

عضو جامعه مدرسین حوزه علمیه قم می گوید: همکاری جامعه مدرسین حوزه علمیه قم و جامعه روحانیت مبارز تهران برای انتخابات مثل سابق نیست، شاید همکاری‌های جزیی با هم داشته باشند.

آیت‌الله مرتضی مقتدایی در گفتگو با خبرآنلاین درباره فضای سیاسی شهر قم در فاصله ۸ ماه مانده تا انتخابات ریاست جمهوری سال ۹۶ گفت: من در منابر و سخنرانی ها هنوز درباره انتخابات صحبتی نشنیدم و ندیدم.

وی درباره اینکه آیا در دیدارهای شما با شخصیت های سیاسی در قم، صحبتی هم از انتخابات ریاست جمهوری و مصادیق آن می‌شود؟ یادآور شد: خیلی کم، ولی اینکه کسی از آقایان اظهارنظر رسمی درباره تمایل به کاندیدای خاص کند من نشنیدم.

عضو جامعه مدرسین حوزه علمیه قم در پاسخ به این سئوال که آیت الله یزدی بعد از انتخابات ریاست جمهوری سال ۹۲ سخنرانی گلایه آمیزی کرد و گفت "جامعه مدرسین حوزه علمیه قم در آستانه انشقاق بود"، آیا این تشکل روحانی سال ۹۶ در حمایت از نامزد خاصی اعلام موضع رسمی می کند یا برای پیشگیری از تکرار اتفاق سال ۹۲ سکوت در پیش می گیرد؟، توضیح داد: موضوع انتخابات ریاست جمهوری در جامعه مدرسین هنوز مطرح نشده است. اول باید بحث و نظرات جمع شود اما وقتی هنوز هیچ بحث نشده است، نمی توان پیش بینی کرد.

وی درباره اینکه ممکن است جامعه مدرسین حوزه علمیه قم ورودی به انتخابات ریاست جمهوری نداشته باشد، گفت: به احتمال قوی برای دعوت مردم به مشارکت در انتخابات بیانیه می دهد اما اینکه نامزد تعیین و معرفی کند هنوز بحثی نشده است.

مقتدایی درباره همکاری جامعه مدرسین حوزه علمیه قم با جامعه روحانیت مبارز تهران برای انتخابات ریاست جمهوری افزود: در حد متعارف شاید و احتمال همکاری وجود داشته باشند اما در سطح برنامه های قبلی که با هم همکاری می کردند الان نیست چون آن موقع کمیته مشترک می گذاشتند و با هم همکاری داشتند، الان آن همکاری نیست؛ حالا ممکن است در ضمن قرارهایی که پیش بیاید همکاری های جزیی داشته باشند. علی ایحال مثل سابق نیست.

یک عضو جامعه روحانیت مطرح کرد با جامعه مدرسین همکاری تنگاتنگی داریم

این در حالیست که یک عضو جامعه روحانیت مبارز، گفت: برای انتخابات آتی با جامعه مدرسین حوزه علمیه قم همکاری تنگاتنگی داریم.

حجت الاسلام والمسلمین سیدحسین دین پرور در گفت‌وگو با ایسنا، با اشاره به اینکه در جلسات اخیر جامعه روحانیت، سخن از همکاری با جامعه مدرسین برای انتخابات آتی مطرح شده است، اظهار کرد: ما هیچ‌گونه اختلافی با جامعه مدرسین نداریم و برای انتخابات آینده با آنها همکاری تنگاتنگی خواهیم داشت.

وی افزود: جامعه مدرسین با جامعه روحانیت برای انتخابات آینده جلساتی را نیز برگزار کرده است.

اخبار

حجت‌الاسلام دکتر روحانی:

گسترش و تعمیق روابط با آفریقا از اصول سیاست خارجی ایران است

رییس جمهوری، گسترش و تعمیق روابط با کشورهای آفریقایی و از جمله کنیا را از اصول سیاست خارجی جمهوری اسلامی ایران دانست و تاکید کرد: تهران از ارتقای سطح همکاری های تهران – نایروبی بویژه در حوزه اقتصادی استقبال می کند.

حجت الاسلام و المسلمین حسن روحانی روز یکشنبه در دیدار موتوری جاستین اداهاون رییس مجلس کنیا افزود: کنیا از کشورهای دوست جمهوری اسلامی ایران در آفریقا است و شرایط پس از برجام و لغو تحریم ها، زمینه را برای توسعه همکاری های دو کشور بیش از پیش فراهم کرده است. وی به توانمندی های جمهوری اسلامی ایران در حوزه خدمات فنی و مهندسی اشاره کرد و اظهارداشت: تهران آماده است در اجرا و پیشبرد طرح های کنیا در بخش نیرو، راهسازی، سدسازی و حوزه های انرژی مشارکت کند.

رییس جمهوری همچنین گفت: دولت کنیا می تواند با فراهم کردن تسهیلات لازم، شرایط را برای حضور و سرمایه گذاری شرکت های بخش خصوصی ایران هموارتر سازد.

روحانی تقویت ارتباط مراکز دانشگاهی، علمی و فناوری ایران و کنیا در کنار گردشگری را ضروری دانست و گفت: پارلمان ها و تقویت بیشتر ارتباط میان دو ملت ، می تواند روابط دو کشور را بیش از پیش مستحکم سازد. وی در ادامه با یادآوری موضوع تروریسم به عنوان یک معضل برای همه جهانیان در دوره کنونی بر ضرورت برخورد ریشه ای با این معضل تاکید کرد. رییس جمهوری تصریح کرد: ایران و کنیا در این عرصه نیز می توانند با یکدیگر و در سطوح منطقه ای و بین المللی همکاری کنند. رییس مجلس نمایندگان کنیا نیز در این دیدار تاکید کرد که کشورش مصمم به توسعه و ارتقای سطح همکاری ها با جمهوری اسلامی ایران در همه عرصه ها است و اجرای برجام این زمینه را بیش از پیش فراهم کرده است. موتوری جاستین اداهاون خاطرنشان کرد: ایران در حوزه های فنی و مهندسی پیشرفت های خوبی داشته است و دولت کنیا شرایط و تسهیلات لازم را برای حضور شرکت های ایرانی و مشارکت آنها در طرح های کنیا فراهم کرده و خواهد کرد.

مصطفی کواکبیان:

FATF جناحی نشود

یک عضو فراکسیون امید با بیان اینکه برخوردهای صورت گرفته با قرارداد FATF همچون برخوردها با برجام است، گفت: اگر آقایان بحث فنی و تخصصی دارند را حتماً باید مطرح کنند ولی خواهش ما این است که بحث جناحی نشود.

مصطفی کواکبیان در اخطاری با استناد به اصل ۹۴ قانون اساسی در پایان جلسه علنی دیروز (یکشنبه) مجلس، گفت: انگار دوستانی که در مورد FATF نظر می‌دهند یادشان رفته این مصوبه در دولت قبل تصویب شده و شورای نگهبان نیز آن را تأیید کرده است.

وی افزود: این آقایان امروز طوری همه چیز را زیر سوال می‌برند که انگار عده‌ای وطن‌فروش می‌خواهند در موضوع اقدام ویژه مالی اسرار بانکی را به خارجی‌ها بدهند. در این رابطه بارها وزیر اقتصاد توضیح داد. این نماینده اصلاح‌طلب مجلس با تأکید بر اینکه تمام مصوبات شورای عالی امنیت ملی به تأیید مقام معظم رهبری می‌رسد، گفت: این برخورد کردن همچون برخوردی است که با برجام صورت گرفت. خواهشم این است که بحث را جناحی نکنید البته اگر کسی دلسوزانه بحث فنی و تخصصی دارد باید حتماً مطرح کند وگرنه بحث سیاسی و جناحی جایی در مباحث تخصصی ندارد. کواکبیان همچنین در تذکری با استناد به ماده ۲۴ آیین‌نامه در مورد وظایف هیأت رئیسه به موضوع تقدیر از برخی نمایندگان ایثارگر در جلسه علنی مجلس اشاره و اظهار کرد: در شرایطی امروز این تقدیر صورت گرفت که در فراکسیون امید ما نمایندگان آزاده و جانباز و برادر سه شهید داریم که از آنها تقدیر نشد. وی افزود: امروز از کسانی تقدیر شد که همه از یک جریان خاص بودند. گویا دفاع مقدس هم جناحی شده. حال اینکه نباید دفاع مقدس و ارزش‌ها را جناحی کنیم. درخواست ما این است که رعایت‌های لازم صورت گیرد و توازنی برقرار شود.

قاسمی در واکنش به سخنان وزیر خارجه امارات؛

تکرار ادعاهای بی اساس واقعیات تاریخی را تغییر نمی دهد

سخنگوی وزارت امور خارجه جمهوری اسلامی ایران، وزیر خارجه امارات را به واقع گرایی و اجتناب از تکرار اتهامات واهی و بی اساس توصیه کرد و گفت: تکرار ادعاهای بی اساس واقعیات تاریخی را تغییر نمی د

قیمت سکه و طلا در بازار ایران

طلا در ایران	آخرین نرخ
یک مثقال طلا	۴,۹۴۸,۰۰۰
یک گرم طلای ۱۸	۱,۱۴۲,۲۰۰
انواع سکه	**آخرین نرخ**
سکه بهار آزادی	۱۱,۱۹۰,۰۰۰
سکه امامی	۱۱,۲۰۵,۰۰۰
نیم سکه	۵,۶۷۰,۰۰۰
ربع سکه	۲,۹۷۰,۰۰۰
سکه یک گرمی	۱,۸۸۰,۰۰۰

آخرین قیمت انواع محصولات ایران خودرو

نام خودرو	قیمت نمایندگی
۲۰۶ تیپ ۵	۳۴,۴۵۲,۰۰۰
دنا با موتور EF۷	۴۴,۳۰۰,۰۰۰
پژو ۴۰۵ GLX	۳۰,۲۰۰,۰۰۰
پژو ۴۰۵ SLX	۳۲,۹۰۰,۰۰۰
پژو پارس ELX	۴۰,۸۰۰,۰۰۰
پژو پارس سال	۳۶,۳۰۰,۰۰۰
تندر ۹۰ E۲	۳۹,۲۰۰,۰۰۰
رانا LX	۳۲,۷۰۰,۰۰۰
رانا TU۵	۳۳,۳۰۰,۰۰۰
سمند LX سال	۳۰,۷۰۰,۰۰۰
سمند EF۷	۳۱,۰۰۰,۰۰۰
سورن ELX	۳۶,۱۰۰,۰۰۰
رنو کپچر	۱۱۱,۰۰۰,۰۰۰
رنو تندر پیکاپ	۳۵,۸۰۰,۰۰۰
هایماس ۷ (S۷). فول دنده‌ای	۷۵,۰۰۰,۰۰۰
سوزوکی ویتارا اتومات کلاس ۸	۱۳۸,۰۰۰,۰۰۰

آخرین قیمت انواع محصولات سایپا

نام خودرو	قیمت نمایندگی
زوتی Z ۳۰۰	۵۷,۰۰۰,۰۰۰
سایپا EX۱۵۱	۱۶,۸۰۰,۰۰۰
سایپا ۱۱۱ SE (سفید)	۲۱,۳۰۰,۰۰۰
سایپا ۱۳۲ SE	۲۱,۰۰۰,۰۰۰
سایپا ۱۴۱ SE	۱۹,۲۰۰,۰۰۰
سایپا ۱۳۱ SE	۲۲,۸۰۰,۰۰۰
ساینا SX	۲۷,۲۰۰,۰۰۰
برلیانس V۵-	۸۲,۰۰۰,۰۰۰

دریچه

۲ راهکار دولت برای تسویه بدهی‌ها

مقاومت بانکها در برابر تعهدات جدید

رئیس کانون بانکها و موسسات اعتباری خصوصی از مقاومت بانکها در مقابل تعهدات جدید دولتی خبرداد و گفت: دولت از محل تسعیر ارز و اوراق خزانه، بدهی خود را با بانکها تسویه خواهد کرد.

کوروش پرویزیان با تاکید بر ضرورت سرعت‌بخشیدن به پرداخت بدهی دولت به بانکها و پیمانکاران بخش خصوصی گفت: بدهی دولت به بانکها باید پرداخت شود تا قدرت اعتباردهی آنها ارتقاء یابد، البته برای این موضوع پیشنهاداتی مطرح و مصوب شده که به نظر، گام رو به جلویی برای این است که بخشی از تعهدات گذشته دولت به بانکها کم شود.

رئیس کانون بانکها و موسسات اعتباری خصوصی افزود: البته مهمتر از پرداخت بدهی‌های دولت به بانکها، باید مقاومت کنیم که تعهدات جدیدی به دوش بانکها گذاشته نشود، این موضوعی واجد اهمیت است؛ ضمن اینکه نظم مالی در هزینه کرد بخش دولتی را نیز فراهم خواهد آورد؛ بنابراین هم مهم است که بازپرداخت تعهدات گذشته صورت گیرد و هم مهم‌تر آن است که تعهدات جدیدی به بانکها اضافه نشود.

وی تصریح کرد: دولت از محل تسعیر ارز و نیز انتشار اوراق خزانه، قرار است که بدهی خود را با بانکها تسویه کند، اما نیاز است که بازار ابزارهای مالی کشور توسعه یابد، چراکه ظرفیت خوبی در این بخش داریم که باید کمک کنیم ابزارهای جدید در بازار مالی در سایه آن، ایجاد شود؛ حتی پیشنهاد ما این است که در آ ینده، ابزارهای مالی که در سطح بین‌المللی قابل استفاده است نیز به این ابزارها اضافه شود.

به گفته پرویزیان، دولت باید اوراق قابل خرید و فروش در بازارهای بین‌المللی را نیز منتشر کرده و کمک کند بانکها و نهادهای مالی بتوانند اوراقی را در سطح بین‌المللی برای جذب سرمایه‌گذاری خارجی منتشر کنند تا مقداری جذب منابع از این طریق هم صورت گیرد

در نشست اوپک موضع ایران تغییر نخواهد کرد

آیا عربستان کوتاه می آید؟

با نزدیک شدن به نشست اوپکی‌ها و غیراوپکی‌ها ابهاماتی در رابطه با توافق ایران و عربستان به وجود آمده است.

کمتر از یک هفته دیگر، جلسه اعضای اوپک و غیراوپک برای بررسی طرح فریز نفتی، حفظ میزان تولید و صادرات نفت خام برگزار می‌شود؛ این نشست برخلاف نشست قبلی در کشور الجزایر برگزار خواهد شد و احتمال بسیار قوی ایران در این نشست شرکت خواهد کرد.

اما آیا این طرح اجرایی خواهد شد ؟چه قیمتی برای نفت در شرایط فعلی منطقی است؟

دبیر کل اوپک می گوید:« بیژن نامدار زنگنه، وزیر نفت ایران و رئیس جمهور حسن روحانی به من اطمینان داده اند که هر کاری ممکن باشد در پیوند دادن اعضای اوپک و کشورهای خارج از اوپک به یکدیگر انجام خواهند داد؛ من کاملا از این اطمینان بخشی های داده شده در جریان مذاکرات ماه جاری در تهران راضی هستم.»

بارکیندو این اظهارات را پس از سفر به تهران مطرح کرد. او مذاکرات با ایران را«بسیار مهم» خوانده بود و از سویی نشست الجزایر را نشست مهمی ارزیابی کرده بود.به گفته او«ابزارهای ویژه سیاستگذاری باید مورد بررسی قرار گیرد و پس از مرور، تحلیل و درک کامل چشم انداز بسیار پویا و پیچیده بازار انرژی، روی آنها توافق شود.»

خطرهایی که ایران را تهدید می کند

شرکت نکردن ایران در نشست اوپک ممکن است تبعاتی به همراه داشته باشد که حضور ایران می‌تواند مانع آن‌ها شود.

به گفته جواد یارجانی مدیر اسبق امور اوپک وزارت نفت در این نشست فارغ از اینکه چه تصمیمی گرفته شود، آنچه برای ایران مهم است نه تنها باز پس گیری جایگاه قبلی ایران در پیش از تحریم‌هاست بلکه حرکت به سمت موقعیتی است که با ذخایر و پتانسیل ما متناسب باشد.

یارجانی می گوید:«حضور ایران در نشست روزهای ۲۶ تا ۲۸ سپتامبر(۵ تا ۷ مهر ماه) که در حاشیه نشست مجمع بین المللی انرژی در الجزایر برگزار خواهد شد به ضررش نخواهد بود.زیرا این مهم این است که ایران در این نشست شرکت کند و توضیحاتی را ارایه دهد تا برخی ها از شرایط موجود سو استفاده نکنند.

در همین حال پایگاه خبری بلومبرگ آمریکا به نقل از سه منبع اعلام کرد:« ایران و عربستان سعودی یک هفته پیش از برگزاری نشست غیررسمی اوپک در الجزایر با یکدیگر دیدار کردند.»

ظاهرا قرار است به منظور افزایش آمادگی ها برای مذاکرات غیررسمی وزرای نفت سازمان کشورهای صادرکننده نفت (اوپک) و روسیه در الجزایر، ایران و عربستان سعودی به همراه قطر در وین مقر این سازمان با یکدیگر گفت و گو کنند.

بلومبرگ نیز گزارش داده که مذاکرات رو در روی ایران و عربستان سعودی به عوان ۲ عضو مهم اوپک و رقیب منطقه ای نشان می دهد که تلاش ها برای رسیدن به توافق با وجود تردید و بدبینی بازار نسبت به آن، همچنان ادامه دارد.

این درحالی است که بلومبرگ در نظرسنجی از ۲۳ تحلیل گر نفت نوشته است که نشست هفته آینده اوپک بدون رسیدن به توافق، پایان خواهد یافت.

عربستان کوتاه می آید؟

درحالی برخی منابع از پیشنهاد جدید نفتی عربستان به ایران برای پیوستن به طرح فریز نفتی خبر داده اند مقامات وزارت نفت ایران معتقدند که این پیشنهاد نباید بر فعالیت های توسعه‌ای بخش نفت ایران تاثیر منفی داشته باشد.

از سویی رویترز به نقل از منابع آگاه نفتی نوشت که:« عربستان سعودی در جریان مذاکرات با ایران به طور مشروط با کاهش تولید نفت خود برای تقویت قیمت ها موافقت کرده است »

به گفته این افراد مقامات عربستان در ماه جاری به مقامات ایرانی پیشنهاد کرده اند اگر تهران تولید نفت خود را در سطح کنونی فریز کند ریاض هم تولید نفت خود را تا سطح اوایل سال جاری میلادی کاهش خواهد داد.

برخی کارشناسان نیز اتخاذ سیاست حمایت از قیمت نفت به جای حفظ سهم بازار را نتیجه نافرجام ماندن سیاست‌های نفتی سعودی ها در بازار نفت می دانند.به گفته آنان فشار بر اقتصاد ایران با نیت سیاسی و همچنین از دور خارج کردن نفت شیل آمریکا با هدف اقتصادی، مهم‌ترین اهداف سیاست قبلی سعودی‌ها محسوب می‌شود. حال این عقب‌نشینی سعودی‌ها تاکید می‌کند فشار اقتصادی نفت ارزان در حال عبور از آستانه تحمل این کشور است.

سعودی‌ها هنوز بر این پیشنهاد تاکید می کنند که تصمیم به کاهش تولید خود را در برابر توقف رشد تولید ایران اجرایی می کنند که البته این تئوری را می‌توان به‌منزله شکست اهداف سعودی‌ها در بازار نفت قلمداد کرد. در واقع عربستان که به دنبال وارد کردن فشار بر ایران با کاهش قیمت نفت است، خود بیش از ایران تحت‌فشار قرار گرفته است.

نوسان غیراوپکی‌ها

برخلاف اعضای اوپک که بعضا بر اجرای طرح فریز نفتی تاکید دارند،مواضع غیراوپکی ها چندان روشن نیست. وزیر اقتصاد روسیه معتقد است که ایده جذب مشتری برای طرح فریز نفتی که توسط عربستان اعلام شده، منجر به افزایش قیمت نفت در بازار نمی شود.

سیلوانو اخیرا هشدار داده که حتی اگر توافقی هم در همین رابطه انجام شود، افزایش قیمت نفت موقتی خواهد بود و این توافق تاثیر بلند مدتی بر بازار نفت نخواهد گذاشت، زیرا این موضوع باعث تشویق بقیه کشورها برای افزایش بیشتر تولید می شود. کمتر از یک هفته دیگر قرار است اجلاس مجمع جهانی انرژی در الجزایر برگزار شود و در حاشیه این نشست هم کشورهای عضو اوپک یک نشست غیر رسمی خواهند داشت تا برای چهارمین بار طرح فریز نفتی را بررسی کنند. در روزها و هفته‌های پیش تلاش مشترکی از سوی کشورهای عضو و غیرعضو اوپک برای مدیریت بازار عرضه نفت یا آنچه فریز نفتی خوانده شده، به صورت فشرده در جریان است.

در حالی که کارشناسان می‌گویند در نشست آتی موضع ایران تغییر نخواهد کرد، اما سناریوهای متفاوتی در این راستا قابل طرح و پیشامد است.

وزیر کشاورزی چین اعلام کرد

استقبال از محصولات کشاورزی با کیفیت ایرانی

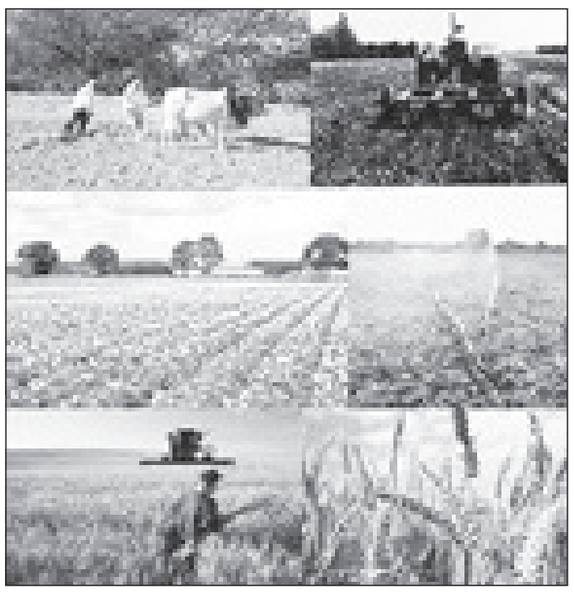

وزیر کشاورزی جمهوری خلق چین اعلام کرد که از محصولات کشاروزی با کیفیت ایرانی در سفره‌های مردمش استقبال می‌کند و علی‌رغم اینکه چین با پیوستن به سازمان تجارت جهانی تعرفه‌های یکسانی برای واردات محصولات مختلف دارد، برای تسهیل تجارت دو جانبه کشاورزی بین ایران و چین تعرفه‌های آن‌ها بررسی و در صورت نیاز اصلاح می‌شود.

"هان چانگ هو" دیروز در دومین نشست مشترک کارگروه کشاورزی ایران و چین اظهار کرد: چین برای توسعه همکاری و روابط دو جانبه دو کشور در زمینه‌های مختلف کشاورزی از جمله تبادلات فناوری، کاشت، شیلات، سرمایه‌گذاری و توسعه تجارت استقبال بسیاری می‌کند و همچنین ایران به عنوان یکی از گذرگاه‌های مهم کمربند سبز جاده ابریشم است که توافقات مناسبی در این زمینه بین دو کشور برای توسعه و پیشرفت طرح‌های تعریف شده صورت گرفته است.

وی افزود: در زمینه تجارت محصولات کشاورزی بین دو کشور چین با جدیت از محصولات کشاورزی با کیفیت ایرانی استقبال می‌کند و علی‌رغم اینکه حجم صادرات کشاورزی قرنطینه‌ای بین دو کشور می‌تواند در توسعه این مبادلات تجاری موثر باشد.

هان چانگ هو ادامه داد: در زمینه توسعه تجارت محصولات کشاورزی به ویژه زعفران استقبال زیادی در چین وجود دارد و به نظر می‌رسد شرکت‌های خصوصی در این زمینه باید همکاری های خود را توسعه دهند که البته اخیرا مکانیزم بازارسازی در این زمینه در دستور کار قرار گرفته و در زمینه تعرفه محصولات کشاورزی چین پس از پیوستن به سازمان تجارت جهانی کمترین تعرفه‌ها را در میان دیگر کشورها دارد، اما برای تسهیل روابط با ایران در این زمینه همه تعرفه‌های تجاری بین دو کشور به صورت مجزا بررسی و در صورت نیاز اصلاح خواهد شد.

وی اعلام کرد: سابقه همکاری ایران و چین از قدمت بالایی برخوردار است و می‌تواند در زمینه کشاورزی بیش از پیش توسعه پیدا کند چرا که در برنامه بلند مدت چین، مدل سازی کشاورزی از اولویت بالایی برخوردار است و اصلاحات فناوری کشاورزی، توسعه پایدار و افزایش کیفیت محصولات، افزایش کارامدی وسود کشاورزی در راستای بهبود معیشت کشاورزان و حفاظت از محیط زیست از جمله اهداف مهم در بخش کشاورزی به شمار می‌رود که می‌تواند به عنوان بسترهای همکاری بین دو کشور در دستور کار قرار گیرد.

وزیر کشاورزی جمهوری خلق چین اظهار کرد: کمیسیون مشترک کشاورزی بین دو کشور می‌تواند به عنوان پنجره اصلی همکاری دو جانبه در نظر گرفته شود و همکاری‌های دو کشور در زمینه‌های مختلف کشاورزی در این چارچوب مورد بررسی قرار گیرد.

وی همچنین در خصوص محورهای همکاری ایران و چین مسائل مختلفی را مطرح کرد و گفت: به عنوان مثال در زمینه‌های مختلفی همچون تبادل فناوری در حوزه‌های سم و کود کشاورزی می‌توان همکاری های دوجانبه را گسترش داد و طرف چینی با سرمایه ۲۰ میلیارد یوان چینی در حوزه شیلاتی جدیت خود را نشان داده است که می توان در حوزه‌های دیگر نیز مانند ساخت اسکله، بندر و مزارع آبزی پروری سرمایه‌گذاری های خارجی را توسعه داد.

آگهی ماده ۳ قانون تعیین تکلیف اراضی و ساختمانهای فاقد سند رسمی و مشاعی

هیات حل اختلاف مستقر در اداره ثبت اسناد و املاک منطقه یک قم تصرفات مالکانه مفروزی متقاضیان پرونده های تشکیلی طبق قانون مذکور را براساس گزارش کارشناسان و به استناد مدارک موجود در پرونده به شرح آراء ذیل تایید نموده اند.

۱-رای شماره ۱۳۹۵۶۰۳۳۰۰۰۱۰۰۸۸۲۱مربوط به پرونده کلاسه ۱۳۹۲۱۱۴۴۳۰۰۰۱۰۰۳۵۲۰ آقای نادر علی محمدی فرزند رجب ششدانگ یکباب ساختمان به مساحت ۱۰۵ مترمربع پلاک شماره ۱۱۰۳۸/۳۷/۱۲۴۴ اصلی واقع در قم بخش یک حوزه ثبت ملک اداره یک قم.

۲-رای شماره ۱۳۹۵۶۰۳۳۰۰۰۱۰۱۲۲۳۱ مربوط به پرونده کلاسه ۱۳۹۴۱۱۴۴۳۰۰۰۱۰۰۰۲۱۵ خانم منصوره عرفانی خواه فرزند علی سه دانگ مشاع از ششدانگ یک باب ساختمان به مساحت ششدانگ ۸۷ مترمربع پلاک شماره ۵۹۸۶/۱ اصلی واقع در بخش یک حوزه ثبت ملک اداره یک قم.

۳-رای شماره ۱۳۹۵۶۰۳۳۰۰۰۱۰۱۱۵۳۱ مربوط به پرونده کلاسه ۱۳۹۴۱۱۴۴۳۰۰۰۱۰۰۱۳۸۲ خانم پروانه اسماعیلیان دهاقانی فرزند آیت اله در یک ونیم دانگ مشاع از ششدانگ یک باب ساختمان به مساحت ششدانگ ۱۵۳/۶۲ مترمربع پلاک شماره ۱۰۹۶۵ اصلی واقع درقم بخش یک حوزه ثبت ملک اداره یک قم.

۴-رای شماره ۱۳۹۵۶۰۳۳۰۰۰۱۰۱۱۵۳۰ مربوط به پرونده کلاسه ۱۳۹۴۱۱۴۴۳۰۰۰۱۰۰۱۳۸۱ خانم زهری باریکلو فرزند محمد ابراهیم در یک و نیم دانگ مشاع از ششدانگ یک باب ساختمان به مساحت ششدانگ ۱۵۳/۶۲ مترمربع پلاک شماره ۱۰۹۶۵ اصلی واقع در قم بخش یک حوزه ثبت ملک اداره یک قم.

۵-رای شماره ۱۳۹۵۶۰۳۳۰۰۰۱۰۱۱۵۲۹ مربوط به پرونده کلاسه ۱۳۹۴۱۱۴۴۳۰۰۰۱۰۰۱۳۸۰ آقای محمد خالقی فرزند عباس در یک ونیم دانگ مشاع از ششدانگ یک باب ساختمان به مساحت ششدانگ ۱۵۳/۶۲ مترمربع پلاک شماره ۱۰۹۶۵ اصلی واقع در قم بخش یک حوزه ثبت ملک اداره یک قم.

۶-رای شماره ۱۳۹۵۶۰۳۳۰۰۰۱۰۱۱۵۲۸ مربوط به پرونده کلاسه ۱۳۹۴۱۱۴۴۳۰۰۰۱۰۰۱۳۷۹ آقای احمد سبز آبادی فرزندمحمد حسین دی یک ونیم دانگ مشاع از ششدانگ یک باب ساختمان به مساحت ششدانگ ۱۵۳/۶۲ مترمربع پلاک شماره ۱۰۹۶۵ اصلی واقع درقم بخش یک حوزه ثبت ملک اداره یک قم.

۷-رای شماره ۱۳۹۵۶۰۳۳۰۰۰۱۰۱۱۴۷۹ مربوط به پرونده کلاسه ۱۳۹۲۱۱۴۴۳۰۰۰۱۰۰۱۹۵۰ آقای اسمعیل کریمی رزوه فرزند شکرالله ششدانگ یک باب ساختمان به مساحت ۱۰۵/۹۲ مترمربع پلاک شماره ۲۷ فرعی از ۱۱۰۳۸ اصلی واقع در قم بخش یک حوزه ثبت ملک اداره یک قم.

۸-رای شماره ۱۳۹۵۶۰۳۳۰۰۰۱۰۱۲۲۳۰ مربوط به پرونده کلاسه ۱۳۹۱۱۱۴۴۳۰۰۰۱۰۰۰۸۰۵ آقای مهدی فرزانه موحد فرزند عباس سه دانگ مشاع از ششدانگ یک باب ساختمان به مساحت ششدانگ ۸۷ مترمربع پلاک شماره ۵۹۸۶/۱ اصلی واقع در قم بخش یک حوزه ثبت ملک اداره یک قم.

۹-رای شماره ۱۳۹۵۶۰۳۳۰۰۰۱۰۰۹۰۰۳ مربوط به پرونده کلاسه ۱۳۹۱۱۱۴۴۳۰۰۰۱۰۰۱۸۶۳ آقای حسن نیاخوب قوزوللو فرزند طیب علی ششدانگ یکباب ساختمان به مساحت ۶۴/۵۲ مترمربع پلاک شماره ۲۶۰ فرعی از ۱ اصلی واقع در قم بخش ۴ حوزه ثبت ملک اداره یک قم.

۱۰-رای شماره ۱۳۹۵۶۰۳۳۰۰۰۱۰۰۸۸۳۶ مربوط به پرونده کلاسه ۱۳۹۲۱۱۴۴۳۰۰۰۱۰۰۱۰۱۲ آقای محمد رسول روزبه فرزند علی خاص سه دانگ مشاع از ششدانگ یک باب ساختمان به مساحت ششدانگ ۱۲۳/۵۰ مترمربع پلاک شماره ۱۰۹۷۹ اصلی واقع در قم بخش یک حوزه ثبت ملک اداره یک قم.

۱۱-رای شماره ۱۳۹۵۶۰۳۳۰۰۰۱۰۰۸۸۳۷ مربوط به پرونده کلاسه ۱۳۹۱۱۱۴۴۳۰۰۰۱۰۰۷۹۶۷ آقای محمد محسن روزبه فرزند علی خاص سه دانگ مشاع از ششدانگ یک باب ساختمان به مساحت ششدانگ ۱۲۳/۵۰ مترمربع پلاک شماره ۱۰۹۷۹ اصلی واقع در قم بخش یک حوزه ثبت ملک اداره یک قم.

۱۲-رای شماره ۱۳۹۵۶۰۳۳۰۰۰۱۰۰۹۶۸۷ مربوط به پرونده کلاسه ۱۳۹۴۱۱۴۴۳۰۰۰۱۰۰۱۳۹۸ آقای سید مهدی محمودی فرزند سید حسن ششدانگ یکباب ساختمان به مساحت ۱۷۷/۲۰ مترمربع پلاک شماره ۱۰۹۸۰ اصلی واقع در قم بخش یک حوزه ثبت ملک اداره یک قم.

۱۳-رای شماره ۱۳۹۵۶۰۳۳۰۰۰۱۰۰۸۷۴۰ مربوط به پرونده کلاسه ۱۳۹۴۱۱۴۴۳۰۰۰۱۰۰۱۳۴۵ آقای صباح منیری کوپایی فرزند عبدالامیر ششدانگ یکباب ساختمان به مساحت ۱۳۴/۳۵ مترمربع پلاک شماره ۲ فرعی از ۱۰۴۵۳ اصلی واقع در قم بخش یک حوزه ثبت ملک اداره یک قم.

۱۴-رای شماره ۱۳۹۵۶۰۳۳۰۰۰۱۰۱۱۴۰۶ مربوط به پرونده کلاسه ۱۳۹۳۱۱۴۴۳۰۰۰۲۰۰۰۷۲۳ آقای محمد حصاریان فرزند فتح اله سه دانگ مشاع از ششدانگ یک باب ساختمان به مساحت ششدانگ ۱۱۵/۱۰ مترمربع پلاک شماره ۱۰۷۹۰ اصلی واقع در قم بخش یک حوزه ثبت ملک اداره یک قم.

۱۵-رای شماره ۱۳۹۵۶۰۳۳۰۰۰۱۰۱۱۴۰۷ مربوط به پرونده کلاسه ۱۳۹۵۱۱۴۴۳۰۰۰۱۰۰۰۲۲۶ خانم زهره زند فرزند حسن سه دانگ مشاع از ششدانگ یک باب ساختمان به مساحت ششدانگ ۱۱۵/۱۰ مترمربع پلاک شماره ۱۰۷۹۰ اصلی واقع در قم بخش یک حوزه ثبت ملک اداره یک قم.

۱۶-رای شماره ۱۳۹۵۶۰۳۳۰۰۰۱۰۱۱۶۵۷ مربوط به پرونده کلاسه ۱۳۹۴۱۱۴۴۳۰۰۰۱۰۰۱۳۰۵ آقای حسن کریمی مغانی فرزند حسین ششدانگ یک باب ساختمان به مساحت ۱۳۲ مترمربع پلاک شماره ۱۰۴۵۱ اصلی واقع درقم بخش یک حوزه ثبت ملک اداره یک قم.

۱۷-رای شماره ۱۳۹۵۶۰۳۳۰۰۰۱۰۰۳۶۵۶ مربوط به پرونده کلاسه ۱۳۹۲۱۱۴۴۳۰۰۰۱۰۰۱۳۲۷ آقای ابوالفضل بختیاری زاده فرزند علی محمد ششدانگ یک باب ساختمان به مساحت ۱۳۷/۸۰ مترمربع پلاک شماره ۱۰۴۵۸ اصلی واقع در قم بخش یک حوزه ثبت ملک اداره یک قم.

۱۸-رای شماره ۱۳۹۵۶۰۳۳۰۰۰۱۰۱۱۸۳۲ مربوط به پرونده کلاسه ۱۳۹۱۱۱۴۴۳۰۰۰۱۰۰۹۱۰۲ آقای عباس برزین فرزند محمد ششدانگ یک باب ساختمان به مساحت ۴۲/۵۰ مترمربع پلاک باقیمانده ۶۸۹۳ اصلی واقع در قم بخش یک حوزه ثبت ملک اداره یک قم.

۱۹-رای شماره ۱۳۹۵۶۰۳۳۰۰۰۱۰۱۰۸۵۵ مربوط به پرونده کلاسه ۱۳۹۲۱۱۴۴۳۰۰۰۱۰۰۰۰۳۳ خانم مرضیه روشن فر فرزند علی اصغر ششدانگ یک باب ساختمان به مساحت ۹۶/۸۳ مترمربع پلاک شماره ۳ فرعی از ۱۰۴۷۴ اصلی واقع در قم بخش یک حوزه ثبت ملک اداره یک قم.

۲۰-رای شماره ۱۳۹۵۶۰۳۳۰۰۰۱۰۰۷۶۲۵ مربوط به پرونده کلاسه ۱۳۹۱۱۱۴۴۳۰۰۰۱۰۱۰۴۵۴ آقای محمدرضا شریفی فرزند سلیمان ششدانگ یک باب ساختمان به مساحت ۲۴۰ مترمربع پلاک شماره ۱۲ فرعی از ۱۱۱۹۸ اصلی واقع در قم بخش یک حوزه ثبت ملک اداره یک قم.

۲۱-رای شماره ۱۳۹۵۶۰۳۳۰۰۰۱۰۰۴۳۷۱ مربوط به پرونده کلاسه ۱۳۹۲۱۱۴۴۳۰۰۰۱۰۰۳۵۸۱ آقای حمید احمدی نیا فرزند محمد علی سه دانگ مشاع از ششدانگ یک باب ساختمان به مساحت ششدانگ ۲۰۱/۱۵ مترمربع پلاک شماره ۱۰۴۲۷ اصلی واقع در قم بخش یک حوزه ثبت ملک اداره یک قم.

۲۲-رای شماره ۱۳۹۵۶۰۳۳۰۰۰۱۰۰۴۳۷۲ مربوط به پرونده کلاسه ۱۳۹۲۱۱۴۴۳۰۰۰۱۰۰۳۵۸۰ خانم کلثوم اکبری فرزند علی سه دانگ مشاع از ششدانگ یک باب ساختمان به مساحت ششدانگ ۲۰۱/۱۵ مترمربع پلاک شماره ۱۰۴۲۷ اصلی واقع در قم بخش یک حوزه ثبت ملک اداره یک قم.

۲۳-رای شماره ۱۳۹۵۶۰۳۳۰۰۰۱۰۱۱۸۰۸ مربوط به پرونده کلاسه ۱۳۹۵۱۱۴۴۳۰۰۰۱۰۰۰۵۱۳ آقای محمد غفاری فرزند حسین سه دانگ مشاع از ششدانگیک باب ساختمان به مساحت ششدانگ ۱۲۶ مترمربع پلاک باقیمانده ۱۰۴۵۶ اصلی واقع در قم بخش یک حوزه ثبت ملک اداره یک قم.

۲۴-رای شماره ۱۳۹۵۶۰۳۳۰۰۰۱۰۱۱۸۱۵ مربوط به پرونده کلاسه ۱۳۹۵۱۱۴۴۳۰۰۰۱۰۰۰۵۱۵ خانم نرجس کیال فرند هادی سه دانگ مشاع از ششدانگ یک باب ساختمان به مساحت ششدانگ ۱۲۶ مترمربع پلاک باقیمانده ۱۰۴۵۶ اصلی واقع در قم بخش یک حوزه ثبت ملک اداره یک قم.

۲۵-رای شماره ۱۳۹۵۶۰۳۳۰۰۰۱۰۱۱۶۳۳ مربوط به پرونده کلاسه ۱۳۹۲۱۱۴۴۳۰۰۰۱۰۰۰۰۶۱ آقای محمد رضا پاکدامن فرزند اصغر ششدانگ یک باب ساختمان به مساحت۹۹/۸۳ مترمربع پلاک شماره ۱ فرعی از ۱۰۵۴۱ اصلی واقع در قم بخش یک حوزه ثبت ملک اداره یک قم.

۲۶-رای شماره ۱۳۹۵۶۰۳۳۰۰۰۱۰۰۲۵۳۹ مربوط به پرونده کلاسه ۱۳۹۱۱۱۴۴۳۰۰۰۱۰۰۳۱۱۲ آقای ابراهیم عباسی فرزند حسن ششدانگ یک باب ساختمان به مساحت ۷۲ مترمربع پلاک شماره ۱۰۴۲۴ اصلی واقع در قم بخش یک حوزه ثبت ملک اداره یک قم.

۲۷-رای شماره ۱۳۹۵۶۰۳۳۰۰۰۱۰۰۹۲۷۲ مربوط به پرونده کلاسه ۱۳۹۳۱۱۴۴۳۰۰۰۱۰۰۰۸۴۸ آقای احمد فرخی فرزند حاجی محمد ششدانگ یکباب ساختمان به مساحت ۱۴۷ مترمربع پلاک شماره ۱۰۹۵۱ اصلی واقع در قم بخش یک حوزه ثبت ملک اداره یک قم.

مورد تایید قرار گرفته و از آنجائیکه مقرر گردیده است پس از نشر آگهی و انقضاء موعد مقرر سند مالکیت رسمی صادر گردد با توجه به عدم دسترسی به مالکین مشاعی مراتب در دو نوبت به فاصله ۱۵ روز آگهی تا چنانچه اشخاص ذینفع اعتراضی داشته باشند ظرف مدت ۲ ماه از تاریخ انتشار آگهی نوبت اول اعتراض خود را به اداره ثبت اسناد منطقه یک قم تسلیم و رسید آن را اخذ و ظرف مدت یکماه پس از تسلیم اعتراض به اداره ثبت به دادگاه مراجعه و دادخواست خود را به مرجع قضائی تقدیم و گواهی آنرا به این اداره تحویل نمایند لازم به توضیح است که صدور سند بر اساس قانون مذکور مانع از مراجعه متضرر به دادگاه نخواهد بود.

تاریخ انتشار اول: ۱۳۹۵/۰۶/۲۱ تاریخ انتشار دوم: ۱۳۹۵/۰۷/۵

جعفر کاظمی -رئیس ثبت اسناد منطقه یک قم

آگهی ماده ۳ قانون تعیین تکلیف اراضی و ساختمانهای فاقد سند رسمی و مشاعی

هیات حل اختلاف مستقر در اداره ثبت اسناد و املاک منطقه دوقم تصرفات مالکانه مفروزی متقاضیان پرونده های تشکیلی طبق قانون مذکور را براساس گزارش کارشناسان و به استناد مدارک موجود در پرونده به شرح آراء ذیل تایید نموده اند.

۱-رای شماره ۱۳۹۵۶۰۳۳۰۰۰۲۰۱۵۶۸۰ مربوط به پرونده کلاسه ۱۳۹۱۱۱۴۴۳۰۰۰۲۰۰۴۹۰۴ آقای ولی اله غلامی فرزند محمد در قسمتی از ششدانگ قطعه زمین که در آن احداث بنا شده به مساحت ۵۰ مترمربع پلاک شماره ۹۶ فرعی از ۱۹۹۹ اصلی واقع درقم بخش حوزه ثبت ملک اداره دو قم.

۲-رای شماره ۱۳۹۵۶۰۳۳۰۰۰۲۰۱۸۷۲۲ مربوط به پرونده کلاسه ۱۳۹۱۱۱۴۴۳۰۰۰۲۰۰۵۸۹۶ آقای جعفرآقا یاری فرزند وجیه اله قسمتی از ششدانگ قطعه زمین که در آن احداث بنا شده به مساحت ۴۸/۹۰ مترمربع پلاک شماره فرعی از ۲۱۸۰ اصلی واقع درقم بخش حوزه ثبت ملک اداره دو قم.

۳-رای شماره ۱۳۹۵۶۰۳۳۰۰۰۲۰۱۵۶۰۹ مربوط به پرونده کلاسه ۱۳۹۱۱۱۴۴۳۰۰۰۲۰۱۱۸۰۷ آقای اسد جهان آرا فرزند عربعلی قسمتی از ششدانگ قطعه زمین که در آن احداث بنا شده به مساحت ۷۲ مترمربع پلاک شماره ۱۸۰ فرعی از ۱۸۷۷ اصلی واقع درقم بخش حوزه ثبت ملک اداره ۲ قم.

۴-رای شماره ۱۳۹۵۶۰۳۳۰۰۰۲۰۱۸۳۶۴ مربوط به پرونده کلاسه ۱۳۹۱۱۱۴۴۳۰۰۰۲۰۰۸۷۲۶ آقای اسداله حشمتی فرزند خیراله در قسمتی از ششدانگ قطعه زمین که در آن احداث بنا شده به مساحت ۱۲۹۵۰ مترمربع پلاک شماره ۴ فرعی از ۲۲۷۷ اصلی واقع در قم بخش حوزه ثبت ملک اداره دو قم.

۵-رای شماره ۱۳۹۵۶۰۳۳۰۰۰۲۰۱۸۰۳۶ مربوط به پرونده کلاسه ۱۳۹۱۱۱۴۴۳۰۰۰۲۰۰۸۱۹۷ آقای فتحعلی محمودی دیبا فرزند ترابعلی در قسمتی از ششدانگ قطعه زمین که در آن احداث بنا شده به مساحت ۱۲۷/۶۶ مترمربع پلاک شماره فرعی از ۲۲۱۳ اصلی واقع در قم بخش حوزه ثبت ملک اداره دو قم.

۶-رای شماره ۱۳۹۵۶۰۳۳۰۰۰۲۰۱۶۷۳۵ مربوط به پرونده کلاسه ۱۳۹۱۱۱۴۴۳۰۰۰۲۰۰۸۱۲۴ خانم فاطمه گائینی فرزندحسینعلی درقسمتی از ششدانگ قطعه زمین که در آن احداث بنا شده به مساحت ۶۲ مترمربع پلاک شماره ۳ فرعی از ۲۲۸۱ اصلی واقع درقم بخش حوزه ثبت ملک اداره دو قم.

۷-رای شماره ۱۳۹۵۶۰۳۳۰۰۰۲۰۱۶۹۸۰ مربوط به پرونده کلاسه ۱۳۹۱۱۱۴۴۳۰۰۰۲۰۰۲۶۱۳ خانم مریم دهشیری فرزند محمد علی درقسمتی از ششدانگ قطعه زمین که در آن احداث بنا شده به مساحت ۶۵/۹۰ مترمربع پلا ک شماره فرعی ۲۲۷۶ اصلی واقع در بخش حوزه ثبت ملک اداره دو قم.

۸-رای شماره ۱۳۹۵۶۰۳۳۰۰۰۲۰۱۵۰۸۸ مربوط به پرونده کلاسه ۱۳۹۱۱۱۴۴۳۰۰۰۲۰۰۵۳۵۲ آقای اقامعلی شیری فرزند نوروزعلی در قسمتی از ششدانگ قطعه زمین که در آن احداث بنا شده به مساحت ۷۵ مترمربع پلاک شماره۲۹۷ فرعی از ۱۹۵۳ اصلی واقع در بخش حوزه ثبت ملک اداره دو قم.

۹-رای شماره ۱۳۹۵۶۰۳۳۰۰۰۲۰۱۸۱۲۲ مربوط به پرونده کلاسه ۱۳۹۱۱۱۴۴۳۰۰۰۲۰۰۸۲۹۱ آقای جواد عاصم آبادی فرزند علی اکبردر قسمتی از ششدانگ قطعه زمین که در آن احداث بنا شده به مساحت ۱۳۶/۲۰ مترمربع پلاک شماره

ایران
دوشنبه –پنجم مهرماه ۱۳۹۵ – سال نوزدهم – شماره ۴۱۰۸

ایران ۴ - پاراگوئه ۳؛ این پاییز طلایی

پیروزی دراماتیک در لحظات مرگ‌بار

تیم ملی فوتسال ایران در مرحله یک‌چهارم نهایی جام جهانی مقابل پاراگوئه در وقت‌های اضافه به برتری دست یافت و توانست به جمع ۴ تیم برتر جهان راه یابد.

تیم ملی فوتسال ایران در مرحله یک‌چهارم نهایی جام جهانی فوتسال در دقایق ابتدایی بامداد روز یکشنبه ۴ مهرماه در سالن کولیسو بیسنتناریو به مصاف پاراگوئه رفت.

شاگردان ناظم‌الشریعه در وقت‌های قانونی به تساوی ۳ بر ۳ دست یافتند و در وقت اضافه توانستند با نتیجه ۴ بر ۳ مقابل حریف خود به برتری برسند.

گل‌ها: مارتینز ۱۳، سالاس ۲۰ و ویلالبا ۳۹ برای پاراگوئه و احمد اسماعیل‌پور ۱۶ و ۵۰ مهدی جاوید ۲۳ و ۳۶ برای ایران

نیمه‌اول:

تیم ایران با ترکیب علیرضا صمیمی، احمد اسماعیل‌پور، علی‌اصغر حسن‌زاده، فرهاد توکلی و مهدی جاوید وارد میدان مسابقه شد. ایرانی‌ها در ابتدای بازی سردرگم بودند و نتوانستند در دقایق ابتدایی بازی به خوبی توپ را در جریان بازی قرار بدهند.

خبر خوب برای تیم ملی فوتسال ایران در این بازی حضور حسین طیبی و محمد طاهری بود. طیبی که در بازی مقابل برزیل عملکرد بسیار خوبی داشت دچار مصدومیت شد اما خوشبختانه توانست به این بازی برسد. طاهری نیز که در دیدار مقابل مراکش مصدوم شده بود و برابر آذربایجان و برزیل به میدان نرفته بود.

در دقیقه ۱۳ سالاس بازیکن پاراگوئه شوتی را به سمت دروازه ایران زد که با برخورد توپ با مارتینز اولین گل بازی به نام پاراگوئه ثبت شد. در دقیقه ۱۶ روی ضربه کرنر، ایران توسط شوت سنگین احمد اسماعیل‌پور به گل تساوی رسید. در دقیقه ۱۸ دروازه‌بان پاراگوئه مانند تمام بازی با پرتابی بلند قصد داشت که بازیکن خودی را صاحب توپ کند که اسماعیل‌پور خطایی را روی بازیکن حریف مرتکب شد و کارت زرد دریافت کرد. خوشبختانه ضربه ایستگاهی پاراگوئه‌ای‌ها توسط صمیمی دفع شد.

در حالیکه تنها ۲۶ ثانیه به اتمام بازی باقی مانده بود پاراگوئه روی غافلگیری بازیکنان ایران توسط سالاس به گل برتری رسید.

علیرضا صمیمی دروازه‌بان ایران در این دیدار نیز در نیمه‌نخست چندین بار عکس‌العمل‌های خوبی از خود به نمایش گذاشت.

نیمه‌دوم:

ایران با همان ترکیب ابتدایی، نیمه دوم را هم آغاز کرد. شاگردان ناظم‌الشریعه که از ابتدای این نیمه توپ و میدان را در اختیار داشتند در دقیقه ۲۳ با شوت سنگین مهدی جاوید به گل تساوی رسیدند.

در دقیقه ۲۵ روی یک رفت و برگشت ایران صاحب یک موقعیت شد که شوت محمد کشاورز به تیرک دروازه پاراگوئه برخورد کرد. باز هم شانس یار ایران نبود و در دقیقه ۳۱ شوت فرهاد توکلی به تیرک عمودی دروازه پاراگوئه برخورد کرد.

در دقیقه ۳۵ خیمنز دروازه‌بان پاراگوئه دچار مصدومیت شد که همین موضوع باعث شد بازی برای لحظاتی متوقف شود. این دروازه‌بان پس از این از زمین مسابقه بیرون رفت و جای او را اسپینولا گرفت. لحظاتی بعد فرهاد توکلی صاحب موقعیت شد که گابریل آیالا بازیکن پاراگوئه با کشیدن پیراهن او مانع از ادامه حرکت وی شد و داور مسابقه با اعلام خطا بازیکن این تیم را از زمین مسابقه اخراج کرد. ثانیه‌هایی بعد ایران در یک صحنه با کار ترکیبی خوب توسط مهدی جاوید به گل رسید.

پس از این پاراگوئه از سیستم پاورپلی استفاده کرد و در حالیکه یک دقیقه و ۲۱ ثانیه به اتمام مسابقه باقی مانده بود خطای هند بازیکن ما موقعیتی را برای پاراگوئه فراهم کرد که این توپ با ضربه ویلالبا به گل تبدیل شد.

وقت اضافه اول:

ایران با ترکیب علیرضا صمیمی، محمد کشاورز، حسین طیبی، مهران عالیقدر و افشین کاظمی بازی در وقت اضافه اول را آغاز کرد. تیم پاراگوئه در این تایم کاملا به دفاع مطلق پرداخت و ایرانی‌ها هم نتوانستند موقعیت چندانی روی دروازه حریف خلق کنند و بازی با همان نتیجه دنبال شد.

وقت اضافه دوم:

شاگردان ناظم‌الشریعه در وقت اضافه دوم هم با همان ترکیبی که در وقت اضافه اول به میدان رفته بودند وارد زمین شدند. در این نیمه هم پاراگوئه هیچ حرفی برای گفتن نداشت و تنها به دفاع پرداخت در حالیکه تنها ۲۳ ثانیه به پایان مسابقه باقی مانده بود اسماعیل‌پور توانست گل برتری ایران را به ثمر برساند و شاگردان ناظم‌الشریعه با این برد برای دومین بار در هشت دوره برگزار شده جام جهانی راهی مرحله نیمه‌نهایی شدند. ایران در سال ۱۹۹۲ نیز مقام چهارمی این مسابقات را به دست آورده بود.

ایران باید در مرحله نیمه‌نهایی به مصاف برنده اسپانیا و روسیه برود. این دیدار روز چهارشنبه ۷ مهرماه ساعت ۴ بامداد برگزار خواهد شد.

ناظم‌الشریعه:

تیم من لیاقت رفتن به فینال جام جهانی را دارد

سرمربی تیم ملی فوتسال معتقد است که تیمی که در حال حاضر هدایت می‌کند لیاقت رفتن به فینال جام جهانی ۲۰۱۶ کلمبیا را دارد.

محمد ناظم‌الشریعه در خصوص پیروزی تیم ملی فوتسال کشورمان مقابل پاراگوئه و صعود به جمع چهار تیم برتر دنیا اظهار داشت: پاراگوئه تیم چغری بود. روی ما هم بعد از بازی سنگین با برزیل فشار زیادی بود و ریکاوری بعد از آن بازی سنگین سخت بود که همکاران ما به خوبی این کار را انجام دادند. همه چیز خوب پیش رفت و فکر می‌کنم فقط بازیکنان هم نیاز به حمایت شدن دارند. در این خصوص هم با تاج صحبت کردیم که قرار شد کمی به بچه‌ها دلگرمی بدهند. وی با اشاره به برتری نزدیک مقابل پاراگوئه گفت: کار ما در نیمه اول سخت بود و بدن بازیکن‌های ما خوب گرم نشده بود، اما بعد از نیمه اول وضعیت‌مان خوب شد و کل بازی دست ما بود. متأسفانه در این بازی هم گل بد می‌خوریم و همین مسئله همیشه کار را سخت می‌کند. البته بعد از اینکه گل خوردیم، می‌دانستیم حتماً گل می‌زنیم و خوشبختانه در دقایق پایانی هم گل پیروزی را زدیم، اما در لحظات پایانی گل خوردیم و بازی به وقت اضافه رفت. اعتقاد داشتن به کاری که انجام می‌دهیم، مهم‌ترین مسئله بود که ما وقتی به وقت اضافه هم رفتیم به کارمان ادامه دادیم. این خیلی مهم بود که به اعتقادمان عمل کنیم و به همین شکل به نتیجه دلخواه‌مان رسیدیم.

سرمربی تیم ملی فوتسال در خصوص اینکه ایران مقابل برزیل روی اشتباهات فردی گل خورد و در بازی با پاراگوئه هم این مسئله تکرار شد و آیا میزان اشتباهات کمتر شده یا نه، تصریح کرد: ما مقابل همه تیم‌ها این مشکل را داریم، اما روزبه‌روز بهتر می‌شویم. این مشکل هم به‌دلیل نداشتن بازی تدارکاتی است که قبل از مسابقات بازی تدارکاتی خوبی نداشتیم و کار را برای ما سخت کرد. با این حال اکنون اشتباهات کمتر شده و در بازی با پاراگوئه فقط در جاگیری اشتباه داشتیم.

ناظم‌الشریعه در واکنش به این مسئله که تیم ملی برای حضور در فینال باید به مصاف روسیه‌ای برود که شناخت خوبی از این تیم وجود دارد و به‌نظر این شناخت کار را راحت‌تر می‌کند، گفت: این درست که روسیه حریفی شناخته شده برای ماست، اما آنها تیم بسیار خوبی هستند. روسیه دو ماه پیش در فینال قهرمانی اروپا با نتیجه ۷ بر ۲ به اسپانیا باخت و امروز با نتیجه ۶ بر ۲ این تیم را شکست داد. این نشان می‌دهد که روسیه چقدر قدرتمندتر شده و تیم خوبی است. روس‌ها با تمرکز بالا بازی می‌کنند، اما ما باید بتوانیم از این فرصتی که به دست‌مان رسیده است، استفاده کنیم و تاریخ‌ساز شویم. امیدوارم مسئولان هم حمایت کنند تا بتوانیم بازیکنان را با روحیه بهتری آماده مصاف با روسیه کنیم.

وی در پاسخ به این سؤال که آیا تیمش توانایی صعود به فینال جام جهانی را دارد یا نه، اظهار داشت: این تیم لیاقت صعود به فینال را دارد و امیدواریم این اتفاق رقم بخورد. هر اتفاقی که تاکنون افتاده را باید کنار گذاشت و باید خوب بتوانیم بچه‌ها را ریکاوری کنیم تا برای بازی با روسیه آماده شوند. البته فقط مسائل فنی نیست و باید بچه‌ها را از هر لحاظ بسازیم. این فرصت‌ها همیشه به‌دست نمی‌آیند و اکنون خداوند مسیری را برای ما تعیین کرده و در این مسیر سخت باید توانایی‌مان را نشان بدهیم. حکمتی است که بعد از چند سال به این مرحله برسیم و قهرمان چند ساله جهان را حذف کنیم. حالا که در این مرحله قرار گرفته‌ایم، همه باید دست به دست هم بدهیم تا تاریخ‌سازی کنیم.

سرمربی تیم ملی فوتسال در خصوص سخت بودن جدول مسابقات در سمتی که ایران قرار دارد نسبت به سمت دیگر جدول، خاطرنشان کرد: ما به سختی‌ها عادت کرده‌ایم. از ابتدا هم می‌گفتیم که گروه ما سخت‌ترین گروه است و دیدید که از گروه ما سه تیم به جمع هشت تیم برتر آمدند. حتی مراکش هم که حذف شد، به اسپانیا با نتیجه نزدیک ۴ بر ۳ باخت. ما، اسپانیا و آذربایجان به جمع هشت تیم آمدیم و اکنون ما به نیمه نهایی رسیده‌ایم که آذربایجان هم این شانس را دارد. این نشان‌دهنده سختی گروه ماست و اکنون هم خیالی بابت سختی گروه‌مان نیست و باید تلاش‌مان را بیشتر کنیم. در سمتی که ما بودیم، برزیل، پاراگوئه، اسپانیا و روسیه که از قدرت‌های فوتسال جهان هستند، حضور داشتند و در سمت دیگر کار نسبتاً ساده‌تر بود.

ناظم‌الشریعه در پایان با اشاره به هفته دفاع مقدس گفت: باید این پیروزی را به تمام شهدا و خانواده آنها تقدیم کنیم. من خودم یک بسیجی هستم و خوشحالم که در این ایام توانستیم این موفقیت را رقم بزنیم و امیدوارم توانسته باشیم با بازی خوب مقابل پاراگوئه و شکست این تیم، لبخند را روی لب‌های تمام ایرانی‌ها به‌خصوص خانواده شهدا نشانده باشیم.

تقدیر گودرزی از افتخارآفرینی تیم ملی فوتسال در جام جهانی

وزیر ورزش و جوانان پس از صعود تیم ملی فوتسال به مرحله نیمه‌نهایی رقابت‌های جام جهانی، با سرمربی این تیم صحبت و از وی و سایر اعضای تیم تشکر کرد.

محمود گودرزی پس از صعود ایران به جمع چهار تیم برتر فوتسال جهان در جام جهانی کلمبیا، با محمد ناظم‌الشریعه سرمربی این تیم به‌صورت تلفنی صحبت کرد.

وزیر ورزش با تبریک این موفقیت بزرگ به اعضای تیم ملی و کادر فنی گفت: لیاقت جوانان ورزشکار ایران حضور در رده‌های بزرگ و نخست جهانی است و از اینکه موجب سربلندی کشور و شادی دل مردم شدید، از همه تشکر می‌کنم.

ناظم‌الشریعه هم با تقدیر از توجه گودرزی به نتایج تیم ملی و این رشته، شرایط فنی و آمادگی بالای روحی تیم ملی را برای بازی مقابل روسیه در نیمه نهایی جام جهانی فوتسال به اطلاع وزیر ورزش و جوانان رساند.

پیام تبریک مهدی تاج به تیم ملی فوتسال

به دنبال حضور تیم ملی فوتسال ایران در جمع چهار تیم برتر جهان، رئیس فدراسیون فوتبال با صدور پیامی به آنها تبریک گفت.

مهدی تاج در پیامی، صعود تیم ملی فوتسال ایران به مرحله نیمه نهایی جام جهانی ۲۰۱۶ کلمبیا را تبریک گفت. متن این پیام به شرح زیر است:

افتخارآفرینی و قرار گرفتن تیم ملی فوتسال کشورمان در جمع چهار تیم برتر جهان پس از ۲۴ سال از آخرین حضورش در رقابت‌های جام جهانی ۱۹۹۲، نشان از اقتدار، صلابت و رشادت جوانان برومند ایران‌زمین دارد که توانستند با ثبت رکوردی درخشان در ورزش کشور، موجی از شادی و نشاط را در میان مردم عزیز کشورمان به‌وجود بیاورند.

حضور تیم ملی فوتسال در جمع چهار تیم برتر دنیا با رقابت با بزرگان جهان مانند اسپانیا، برزیل و پاراگوئه اتفاق افتاده و نشان‌دهنده قدرت فوتسال ایران در جهان است و بی‌شک، مقام پنجمی جهان که پیش از این نزد تیم ملی فوتسال ایران در رنکینگ جهانی قرار داشت، در سایه همین تلاش‌ها و پای‌مردی‌های غیورمردان تیم ملی فوتسال جمهوری اسلامی ایران به‌دست آمده است.

بازیکنان ارزنده این تیم که بارها عنوان تیم برتر اخلاق را از آن خود کرده بودند، در این مسابقات نیز به دور از همه هیاهوهای پیرامون ورزش، باز هم اخلاق را سرلوحه خود قرار داده و همگان اقدام شایسته و اخلاق‌مدارانه این تیم در حضور و مشارکت در جشن خداحافظی فالکائو، اسطوره فوتسال برزیل را ستودند.

فدراسیون فوتبال جمهوری اسلامی ایران کسب این افتخار بزرگ و قرار گرفتن تیم ملی فوتسال کشورمان در میان چهار تیم برتر جهان را به مسئولان، جامعه بزرگ فوتسال، باشگاه‌ها، اعضای کادر فنی، بازیکنان تیم ملی و خانواده‌های آنها تبریک و تهنیت می‌گوید و بر این باوریم که کسب افتخار اخیر این تیم در جام جهانی ۲۰۱۶ کلمبیا، ثمره سال‌ها تلاش پیشکسوتان بزرگ این رشته، باشگاه‌های فرهنگی ورزشی فوتسال و مجاهدت و همراهی خانواده بازیکنان و اعضای کادر فنی این تیم بوده است.

جای خالی تعامل همچنان احساس می‌شود

مقایسه تعطیلات لیگ ایران با سایر لیگ‌ها و تیم‌های همگروه

مقایسه تعطیلی‌های لیگ ایران با سایر کشورهای آسیایی بیانگر بسیاری از واقعیت‌هاست و نشان می‌دهد که در فوتبال ایران چه می‌گذرد.

جنجال فوتبال ایران، این بار هم سر تعطیلات است، جایی که اکثر سرمربیان تیم‌های لیگ برتری و کارشناسان فوتبال ایران از میزان تعطیلات شکایت و گلایه دارند و سازمان لیگ هم پاسخ داده که برنامه بازی‌های لیگ از قبل آماده شده، باشگاه‌ها آن را مطالعه کرده و مخالفتی با این برنامه صورت نگرفته‌بود.

اینکه باشگاه‌ها برنامه را مطالعه کرده و مخالفتی با آن نداشتند، پاسخی درست است که از سوی سازمان لیگ داده شده و این مسئله نیز به مدیران باشگاه‌ها یا سرمربی تیم‌ها بازمی‌گردد که چرا همان موقع مخالفت خود را با این برنامه اعلام نکردند. این ایرادی است که باید از باشگاه‌ها گرفت اما موضوع این است که چرا سازمان لیگ به عنوان متولی فوتبال ایران باید چنین برنامه‌ای را تدوین کند.

همین ابتدای کار باید یک موضوع را اعلام کنیم و آن هم اینکه آرزوی همه ما موفقیت تیم ملی و راهیابی این تیم به جام جهانی ۲۰۱۸ است و اینکه این مطلب نفی کننده این موضوع نیست و اگر عده‌ای چنین برداشتی داشته باشند مسئولیتش برعهده خودشان است. شکی نیست که باید تمام شرایط و امکانات برای صعود تیم ملی به جام جهانی فراهم شود. چه بسا که از صعود تیم ملی به جام جهانی سود اقتصادی، فنی، اجتماعی و... به کشورمان می‌رسد و باید نهایت تعامل با کارلوس کی‌روش در زمینه آماده‌سازی تیم ملی صورت بگیرد، اما تعاملی که در چارچوبی منطقی باشد. وقتی قرار بود لیگ به این اندازه تعطیلی داشته باشد، شاید برگزاری یک جلسه تعاملی بین مربیان باشگاهی با سرمربی تیم ملی می‌توانست کمک زیادی برای همدلی ایجاد کند.

یکی از شعارهای مهدی تاج زمانی که به عنوان رئیس فدراسیون فوتبال انتخاب شد، ایجاد همدلی بود. او که نشان داده اهل تعامل است در نخستین نشست خبری‌اش پس از به توافق رسیدن با کارلوس کی‌روش برای ادامه همکاری در ۲۹ اردیبهشت‌ماه ۹۵ گفت: «از همه مدیران باشگاه‌ها و سرمربیان تیم‌ها نیز درخواست دارم که همکاری لازم را داشته باشند. برنامه‌ریزی لازم را داریم که جلسه‌ای با سرمربیان لیگ برتری با کارلوس کی‌روش برگزار شود. این جلسات می‌تواند به تیم ملی کمک کند چون عمده بازیکنان تیم ملی از لیگ برتر هستند و می‌خواهیم سرمربیان باشگاهی اگر صحبتی دارند با سرمربی تیم ملی در میان بگذارند». با این صحبت از سوی تاج و البته نگاه مثبتی که کی‌روش به ریاست او داشت، این پیش‌بینی می‌شد که مشکلات گذشته، پایان پیدا کند. مشکلاتی نظیر اینکه کی‌روش با مربیان باشگاهی جلسه تعاملی برگزار نمی‌کرد و حتی حاضر نشد با محمد خاکپور، سرمربی وقت تیم امید جلسه‌ای برای هماهنگی برنامه‌های تیم ملی و تیم امید داشته باشد. امید زیادی بود که این دوران با حضور مهدی تاج در فدراسیون فوتبال به پایان برسد، اما...

با مخالفت برخی مربیان برای حضور بازیکنان ملی‌پوش خود در اردوی ارمنستان تیم ملی در خرداد ماه سال جاری، این اردو از سوی کی‌روش لغو شد و آتش اختلافات بالا گرفت به ویژه اختلاف با برانکو ایوانکوویچ که جزو حامیان کی‌روش بود و حتی اوایل حضورش روی نیمکت پرسپولیس به تمرین تیم ملی رفت و رابطه خوبش را با سرمربی پرتغالی تیم ملی نشان داد. اختلاف‌ها از همان زمان شدت گرفت.

تعطیل شدن دوباره لیگ برای برگزاری اردوی تیم ملی انتقادات نسبت به این میزان تعطیلی را بیشتر از قبل کرده است. مقایسه تعطیلات لیگ برتر ایران با کشورهای صاحب سبک و همگروه‌هایمان در راه صعود به جام جهانی ۲۰۱۸ نشان می‌دهد لیگ ایران دارای بیشترین تعطیلات است. اگر چه برخی اعتقاد دارند این مقایسه درست نیست اما به هر حال نمی‌توان لیگ‌های دیگر را نادیده گرفت و چشم به روی همه دنیا بست، به خصوص اینکه تعطیلی لیگ ایران از کشورهای آسیایی و همگروه‌هایمان نیز بیشتر است.

همه این اتفاقات در حالی رخ می‌دهد که شاکله و استخوان‌بندی تیم ملی را بازیکنان لژیونر تشکیل می‌دهند اما تیم ملی همانند اردوی اخیر با بازیکنان لیگ به اردو می‌رود. صحبت و بحث اصلی این است که چگونه اردوها با بازیکنان لیگ برگزار می‌شود و لیگ هم به این بهانه تعطیل می‌شود اما در روز بازی بازیکنان لژیونر به میدان می‌روند. البته که سرمربی تیم ملی تصمیم‌گیرنده اول و آخر درباره ترکیب است و در این موضوع حرفی نیست اما آنچه به آن اشاره شد یعنی تعطیلات مکرر و طولانی مدت بحث اصلی است. اگر چه مسئولان سازمان لیگ اعلام کرده‌اند در فاصله تعطیلات جام حذفی برگزار می‌شود اما حتما خودشان هم قبول دارند که برگزاری بازی‌های جام حذفی بدون ملی‌پوشان و با تیم‌های دسته پایین‌تر نمی‌تواند کمکی به پویایی فوتبال ایران و البته لیگ کند که از دل آن قرار است تیم ملی قدرتمندی بیرون آید اگر چه اکنون اینگونه نیست.

حتی برای بازی با سوریه هم لیگ نزدیک به یک ماه (از تاریخ ۷ آبان تا ۴ آذر) تعطیل است و این در شرایطی است که ۱۷ تا ۲۵ آبان فیفادی است و بازی با سوریه ۲۵ آبان برگزار می‌شود و پیش از آن هم ایران باید در دیداری دوستانه به مصاف تایلند برود.

در زیر به تعطیلات لیگ‌های معتبر اروپا، لیگ برتر روسیه که بازیکنان ایرانی در آن حضور دارند، لیگ‌های ژاپن، کره‌جنوبی، چین و قطر که مانند ایران در رقابت‌های انتخابی جام جهانی ۲۰۱۸ روسیه حاضر هستند، نگاهی می‌اندازیم. تفاوت میزان تعطیلی‌ها در این میان کاملاً مشخص است.

لیگ برتر انگلیس: ۷ تا ۲۰ شهریورماه- ۱۱ تا ۲۴ مهرماه

سری آ ایتالیا: ۷ تا ۲۰ شهریورماه-۱۱ تا ۲۴ مهرماه

لالیگای اسپانیا: ۷ تا ۱۹ شهریورماه-۱۱ تا ۲۳ مهرماه

بوندسلیگای آلمان: ۷ تا ۱۹ شهریورماه-۱۱ تا ۲۳ مهرماه

لوشامپیونه فرانسه: ۷ تا ۱۹ شهریورماه - ۱۱ تا ۲۳ مهرماه

اردویژه هلند: ۷ تا ۲۰ شهریورماه-۱۱ تا ۲۴ مهرماه

لیگ برتر پرتغال: ۷ تا ۱۹ شهریورماه-۱۱ تا ۳۰ مهرماه

لیگ برتر روسیه: ۷ تا ۱۹ شهریورماه- ۱۱ تا ۲۳ مهرماه

جی لیگ ژاپن: ۶ تا ۲۰ شهریورماه- ۱۰ مهرماه تا اول آبان‌ماه

کی لیگ کره‌جنوبی: ۷ تا ۲۰ شهریورماه- ۱۱ مهرماه پایان

سوپرلیگ چین: ۳۱ مردادماه تا ۱۹ شهریورماه- ۴ تا ۲۴ مهرماه

لیگ ستارگان قطر: ۲۵ شهریورماه شروع لیگ- ۳ تا ۲۳ مهرماه

لیگ برتر ایران: ۲۲ مردادماه تا ۱۹ شهریورماه-۳۱ شهریورماه تا ۲۳ مهرماه

مکث

آصفی:

تصمیم درباره حضور جوانان در بحرین حاکمیتی است

مشاور بین‌الملل رییس فدراسیون فوتبال تاکید کرد که تصمیم‌گیری درباره حضور تیم ملی جوانان در بحرین یک موضوع فرابخشی و حاکمیتی است اما عدم حضور ایران در این مسابقات موجب بهانه‌گیری کشورهایی مانند عربستان می‌شود.

به گزارش ایسنا؛ حمیدرضا آصفی درباره روند پرداخت پول بلوکه شده ایران در فیفا پس از جلسه حدودا دو ماه پیش هیات ایرانی با جیانی اینفانتینو، اظهار کرد: در آن جلسه موضوعات مختلفی مانند پول بلوکه شده، زمان دیدار با کره، ساختار فدراسیون فوتبال و ... بحث شد. درباره پول بلوکه شده ایران پیشرفت‌هایی حاصل شده اما بسیار کند است. ما می‌خواهیم گام‌های بلندی برداریم اما واقعیت این است که اروپایی‌ها از همکاری با ایران ترس دارند. نه تنها فدراسیون فوتبال بلکه بنگاه‌های اقتصادی و دستگاه‌های پولی و بانکی هم با بی‌حیایی و بدعهدی آمریکا مواجه هستند.

مشاور بین‌الملل فدراسیون فوتبال با بیان اینکه در آن جلسه به دنبال پیدا کردن راهکارهای فرعی بودند، افزود: ما بحث‌های طولانی را در این باره انجام دادیم. تاکنون هم توانسته‌ایم هزینه سفر، پول بلیت، هزینه اردوها و ... را دریافت کنیم اما ما به آن پول نیاز داریم و باید راهکاری پیدا شود که هر چه زودتر به منابع‌مان دست پیدا کنیم. زمانی که به منابع مالی‌مان دسترسی داشته باشیم می‌توانیم به راحتی اردوهای‌مان را برگزار کنیم. در این باره سفارت ایران در سوئیس بسیار فعال است و پیشرفت پرونده هم بهتر از گذشته بوده اما تاریخ دقیقی برای دسترسی به این منابع وجود ندارد.

او در واکنش به اینکه گفته می‌شود احتمال ممانعت شورای برون مرزی با حضور تیم ملی جوانان در مسابقات قهرمانی آسیا به میزبانی بحرین وجود دارد چرا که حدود یک ماه پیش از حضور تیم ملی جوانان هندبال در این کشور جلوگیری به عمل آمد، گفت: این بحث بسیار مفصل است اما اینکه ما به کشوری نرویم یک تصمیم حاکمیتی و فرابخشی است. من با حدود پنج تن در وزارت امور خارجه گفتگو کردم اما هنوز به صورت قطعی موضوعی مشخص نشده است. بازی با بحرین در واقع بازی در خاک عربستان است. اگر نظام تصمیم بگیرد ما تابع آن هستیم اما نظر شخصی من این است که خواستار حضور ناظران ویژه از فیفا و AFC شویم و با رعایت مسائل امنیتی در این مسابقات شرکت کنیم.

آصفی با تاکید بر اینکه نباید مسائل سیاسی را در ورزش دخالت دهیم، اضافه کرد: باید از آنها بخواهیم تضمین‌های لازم را در این باره به عمل بیاورند و بهانه‌ای را به کشورهایی مانند عربستان ندهیم تا در آینده آنها هم خواهان عدم حضور در کشورمان نشوند. همان‌طور که سال گذشته تیم‌های عربستانی به ایران نیامدند و در نتیجه ما هم نتوانستیم در کشورمان خودمان میزبانی کنیم. در هر حال تصمیم‌گیری درباره حضور در کشور بحرین یک تصمیم فرابخشی است و ارگان‌هایی مانند وزارت امور خارجه، شورای عالی امنیت ملی و ... در این باره تصمیم‌گیری می‌کنند و ابعاد مختلف آن را بررسی خواهند کرد.

مشاور بین‌الملل رییس فدراسیون فوتبال با بیان اینکه در دیدار با مسئولان فیفا درباره دیدار ایران و کره جنوبی در انتخابی المپیک که مصادف با تاسوعای حسینی است بحث شده، خاطرنشان کرد: ما شرایط کشورمان و مناسبت‌ها را برای آنها شرح دادیم بخصوص روز تاسوعا که یک روز مهم و حساس برای مردم ماست که در این روز به عزاداری می‌پردازند. در آنجا گفته شد که به این موضوع می‌پردازند. فدراسیون فوتبال تمام تلاش خود را انجام داد اما این دیدار طرف دیگری هم دارد و به همین دلیل نتوانستند روز بازی را تغییر دهند اما به عنوان یک دستورالعمل آن را مورد بررسی قرار خواهند داد.

او اضافه کرد: نهادهای بین‌المللی مانند فیفا نسبت به امتناع تیم‌ها از بازی نکردن حساس هستند. ما به آنها گفتیم که در روزهایی مانند تاسوعا، عاشورا، ۲۸، ۲۹ و ۳۰ صفر، شب‌های قدر و ... برای مردم ایران مهم است و قرار شد آن را به صورت مصوبه‌ای در بیاورند. در آینده می‌توانیم با نهادهای ذیربط این موضوع را حل کنیم.

آصفی در پایان درباره اینکه در جلسه با مسئولان فیفا از چه نظر به ساختار فدراسیون فوتبال پرداخته شد، گفت: اگر بخواهم آن را شرح دهم بسیار جزئی و تکنیکی خواهد شد. بحث ما روی بعضی نکات و ساختارهای فدراسیون فوتبال بود بخصوص دخالت‌های دولت‌ها در فوتبال که جزو خط قرمزهای فیفا محسوب می‌شود. یکی از صحبت‌های دیگر این بود که آنها نظارت دقیقی روی مخارج و هزینه‌های فدراسیون داشته باشند.

گفت‌وگو

مایلی کهن:

آقای گزارشگر! فوتسال الان ۱۰ نفره شده است؟

سرمربی اسبق تیم ملی فوتبال ایران گفت: تیم ملی فوتسال ایران با کمترین امکانات و توجه به جام جهانی رفت و به جمع ۴ تیم برتر صعود کرد آنها خیلی نجیب هستند.

محمد مایلی کهن در گفت‌وگو با فارس، در مورد صعود تیم ملی فوتسال ایران به جمع ۴ تیم برتر جهان در جام جهانی گفت: واقعاً به آنها دست مریزاد می‌گویم من با وجود آنکه شب‌ها نمی‌توانم تا دیر وقت بیدار بمانم و خیلی هم خسته بودم اما بازی ایران و پاراگوئه را تماشا کردم. تیم ملی فوتسال ایران زیبا و مردانه و با متانت بازی کرد. دست گل ناظم‌الشریعه سرمربی تیم ملی فوتسال درد نکند، به صانعی عزیز هم تبریک می‌گویم. تیم ملی فوتسال ایران با کمترین امکانات و توجه به جام جهانی اعزام شد و توانست افتخارآفرینی کند و به جمع ۴ تیم برتر دنیا راه پیدا کند. از این افتخارآفرینی خیلی خوشحال شدم. این گروه چقدر نجیب هستند. واقعاً ملی‌پوشان فوتسال نجیب هستند آنها شایسته هر گونه تقدیر و پاداش هستند. سرمربی اسبق تیم ملی فوتبال ایران که قبلاً توانسته بود فوتسال ایران را به جمع ۴ تیم برتر دنیا برساند در مورد اینکه از شکسته شدن رکوردش ناراحت نمی‌شود، گفت: رکورد من فدای یک تار موی ملت ایران، آنچه برای من مهم است ایران عزیز است من به افتخارآفرینی فوتسالیست‌ها بالیدم، هر چند گزارشگر مسابقه حرف‌های جالبی زد. این آقای گزارشگر تلویزیونی مدام می‌گفت تیم ملی فوتسال ایران برای اولین بار است که به جمع ۴ تیم صعود کرده است و اگر ما در گذشته به جمع ۴ تیم رفته بودیم مقررات فوتسال با امروز خیلی فرق می‌کرده، باید خدمت این آقای گزارشگر چند نکته را بگویم اول اینکه من در دومین دوره جام جهانی فوتسال تیم ملی ایران را به جمع ۴ تیم بردم نه اولین دوره؛ دوم اینکه آقای گزارشگر اکنون فوتسال را ۱۰ نفر بازی می‌کنند؟! خب مقررات در فوتبال هم تغییراتی داشته است، فوتسال هم همین شرایط را دارد. وی در مورد اینکه با توقعات و انتظارات مربی مثل کارلوس کی‌روش افتخارآفرینی فوتسالیست‌های ما در ذهن نمی‌گنجد، گفت: بله، دقیقاً همین طور است ببینید اردوهای تیم ملی فوتسال ما چگونه بوده است، تیم ملی ما مظلومانه به مسابقات رفت، دستشان هم درد نکند که نام ایران را سربلند کردند. من به آنها درود می‌فرستم واقعاً زیبا بازی کردیم. مایلی کهن در مورد اینکه تیم ملی فوتسال ایران می‌تواند روسیه را شکست بدهد و به فینال برود، گفت: همه بازی‌ها در جام جهانی سخت است پاراگوئه هم یک تیم قدرتمند بود. در زمان سرمربی‌گری من در فوتسال ما پاراگوئه را ۱۰ بر ۶ بردیم. پاراگوئه جزو کشورهای آمریکای جنوبی است و فوتبالی نزدیک به آرژانتین و برزیل دارد. در آن دوره که من سرمربی تیم ملی فوتسال بودم روسیه هم فوق‌العاده تیم خوبی بود که نتوانست به جمع ۴ تیم بیاید. در بازی با روسیه کار سختی داریم اما بازیکنان ایران و کادر فنی تیم ملی فوتسال نشان دادند که اگر بخواهیم می‌توانیم چه کارهای بزرگی انجام بدهیم. امیدوارم بتوانیم روسیه را شکست بدهیم و به فینال برسیم که این مسأله هم حقشان است. سرمربی تیم فوتبال ملوان در مورد شرایط مالی این باشگاه، گفت: از شرایط مالی باشگاه ملوان نگویید و نپرسید، آنقدر خوب است که نمی‌دانید! تیم ما هم تاکنون فراتر از انتظار ظاهر شده است. همانطور که می‌دانید من یک هفته قبل از شروع لیگ یک افتخار سرمربی‌گری ملوان را پیدا کردم. قبل از من این پیشنهاد را به برخی از مربیان داده بودند که آنها آن را نپذیرفتند اما من با افتخار سرمربی ملوان شدم. الان هم خوشحالم که در ملوان هستم البته مشکلات و تنگناهای مالی داری و با وجود این مشکلات بازیکنان خوب کار می‌کنند. در حال حاضر فقط دنیامالی است که برای باشگاه زحمت می‌کشد و تلاش می‌کند تا مشکلات مالی کم شود البته مجموعه باشگاه هم تمام تلاششان را می‌کنند اما یک دست صدا ندارد. مهمتر از مجموعه ملوان شهر و استان گیلان است.

وی افزود: باید بپذیریم که فوتبال ورزشی است برای محبت و صمیمیت بیشتر و در رقابتی سالم باید دوستی‌ها بیشتر شود اما ظاهراً برخی در فوتبال به دنبال دور کردن شهرها از همدیگر بودند. فوتبال جنگ نیست ولی به دلیل برخی به دلیل نوع مدیریتشان باعث شدند تا فاصله بین مردم دو شهر بیشتر شود. خوشحالم که الان شرایط تغییر کرده است. تیم سپیدرود رشت هم نتایج بسیار خوبی گرفته است ما هم خوب نتیجه گرفته‌ایم و باز هم تأکید می‌کنم که فوتبال برای همه دوستی‌های بیشتر است. خوبشختانه اکنون می‌بینیم که در مسابقات بزرگ مثل دیدار استقلال و پرسپولیس رفتار تماشاگران بسیار خوب شده است، ضعف فوتبال همین است شاید مربی و بازیکن هم از چیزی ناراحت شویم اما در پایان مسابقه همه چیز باید به فراموشی سپرده شود.

مایلی کهن در مورد صحبت‌های وزیر ورزش مبنی بر افزایش دستمزد بازیکن ۱۵۰ میلیون تومانی به ۹۵۰ میلیون تومان، گفت: من صحبت‌های ایشان را نخوانده‌ام اما واقعیت آن است که افراد غیرمتخصص و غیرفوتبالی باعث افزایش بی‌رویه دستمزد بازیکنان و مربیان شده‌اند و هزینه‌های زیادی را به باشگاه‌ها تحمیل کرده‌اند مخصوصاً در رابطه با مربی و بازیکنان خارجی که بازیکنان خارجی را چند برابر قیمت به باشگاه‌ها فروخته‌اند. آقایان با تبحر خاصی این کار را انجام می‌دهند. وی افزود: من از علیرضا منصوریان دلخورم و این دلخوری دلایل زیاد دارد اما دوستش هم دارم شما ببینید قبل از بازی با پرسپولیس با او چگونه رفتار کردند حتی جانشین منصوریان را هم انتخاب

بیشتر بدانیم

نشانه دردهای قلبی را بشناسید

منظور از دردهای آنژینی چیست؟ دردهای کرونری که ناشی از تنگی عروق کرونر است، به دردهای آنژینی معروف است. عروق کرونر، عروق خون رسان به عضله قلب است البته ممکن است درد قلبی منشأ دیگری هم داشته باشد مثلا به علت التهاب جدار خارجی قلب باشد، یعنی به علت پریکاردیت. دردهای کرونری اهمیت زیادی دارد.

خصوصیات دردهای آنژینی (کرونری) کدام است؟

این دردها چند خاصیت دارند که اگر این خاصیت‌ها با هم باشند به نفع این دردها هستند. این دردها موقع فعالیت ایجاد می‌شود؛ مثلا هنگام بالارفتن از پله ـ دویدن ـ موقع راه رفتن ـ بار سنگین برداشتن ـ این دردها در پشت جناغ شایع‌تر روی می‌دهند. البته می‌تواند در جداره طرف چپ سینه یا طرف راست سینه هم انتشار پیدا کند. کیفیت درد گنگ و مبهم است. فرد نمی‌تواند موضعی را برای درد نشان دهد و حالت عدم راحتی و آسایش در سینه را فرد ابراز می‌کند. بیمار اظهار می‌کند سنگی را روی سینه‌ام گذاشته‌اند. البته درد در ده تا ۲۰ دقیقه بتدریج خوب می‌شود و با استراحت یا قرص زیر زبانی بهبود می‌یابد.

دردهای آنژینی، حالت‌هایی مانند سوزن سوزن شدن یا چاقوزدن را در فرد ایجادمی‌کند؟

خیر درد آنژینی با عصبانیت ایجاد می‌شود. ممکن است به گلو، فک تحتانی و بین دو کتف انتشار یابد.

منظور از آنژین پایدار، آنژین ناپایدار چیست؟

وقتی مشخصات درد آنژینی که قبلا توضیح دادیم، یک ماه، دو ماه، چند ماه و حتی چند سال تکرار شود و موقع استراحت بهبود یابد، آنژین پایدار می‌گوییم. اما دردهایی که بتازگی اتفاق افتاده، مثلا ۱۵ روز است دچار این دردها شده یا دردهایی که قبلا داشته و ماه‌ها طول کشیده ولی در حال حاضر شدت دردها و مدت دردها نیز افزایش یافته، آنژین ناپایدار نامیده می‌شوند.

علت اهمیت دردهای آنژینی چیست؟

این دردها به علت کاهش خون‌رسانی به عضله قلب اتفاق می‌افتد و اهمیت‌شان این است اگر خون رسانی کاهش بیشتری پیدا کند، ممکن است به سکته قلبی منجر شود. البته تشخیص این که دردها مربوط به کدام بخش بدن است، فقط به عهده پزشک است. پزشک از روش‌های پاراکلینیکی مانند آنژیو گرافی، نوار قلب، تست ورزش و اکو استفاده و تشخیص قطعی را اعلام می‌کند.

دردهایی که در استراحت ایجاد می‌شوند و هنگام فعالیت وجود ندارند، چیستند؟

این نوع دردها، دردهای قلبی نیستند. یعنی دردهای ارگانیک نیستند. اسپاسم‌های عضلانی ـ عصبی هستند. البته تشخیص نوع درد فقط به عهده پزشک است.

آیا همه دردهای قلبی منشأ کرونری دارند؟

خیر، به عنوان مثال، شلی مادرزادی دریچه میترال (پرولاپس میترال) هم دردهای قلبی غیر آنژینی ایجاد می‌کند. دردهای پرولاپس میترال، آزاردهنده است، ولی خطرناک نیست.

چه دردهایی ممکن است پشت جناغ احساس شود؟

دردهای گوارشی هم ممکن است پشت جناغ احساس شود. گفتنی است اگر یک نقطه از قلب درد بگیرد و به دست چپ انتشار پیدا کند و با نفس کشیدن تشدید شود از خصوصیات درد قلبی نیست. ضعف و تعریق (عرق سرد) و تهوع از علائم همراه دردهای آنژینی است. البته اگر کسی یکدفعه عرق کند و بعد از ده دقیقه تعریق تمام شود، ممکن است مربوط به قلب نباشد.

داروهای گیاهی چه تاثیری بر درمان بیماری‌های قلبی دارند؟

داروهای گیاهی اثر خاصی ندارند. روی گیاهان نمی‌شود برای درمان بیماری‌های قلبی نظر خاصی داد. من معتقد نیستم کسی برای درد قلبی دمنوش بخورد چون درد یک علامت است. این افراد باید مراجعه به پزشک داشته باشند و بررسی شوند و علت درد باید پیگیری شود. طب سنتی نسبت به داروهای گیاهی نظر بدهد.

اوتیسم: علائم تشخیص و درمان

اوتیسم گروهی از اختلالات تکاملی مغز است که ایجاد ارتباط و تعاملات اجتماعی را دشوار می‌سازد. اختلال طیف اوتیسم یک بیماری عصبی است که توانایی فرد برای برقراری ارتباط ، تعامل و رفتار مناسب با دیگران را در موقعیت‌های اجتماعی تحت تاثیر قرار می‌دهد. تقریبا یک نفر از ۶۸ کودک در ایالت متحده آمریکا مبتلا به اوتیسم هستند و این شرایط در پسران پنج برابر بیشتر از دختران شایع است. اوتیسم بر اساس اختلال در مهارت‌های اجتماعی، ارتباطی و رفتارهای محدود شده و تکراری همچون دست زدن و اصرار در همانندی مشخص می‌شود. بسیاری از کودکان نیز پاسخ‌های حسی غیر معمول دارند. در نسخه‌های نهایی راهنمای تشخیصی و آماری اختلالات روانی (DSM)، متخصصان این شرایط را در گروه‌های مختلفی طبقه بندی کرده‌اند زیرا همه آن‌ها درجات متغیری از اختلال یکسان را دارند. با وجود بحث‌های زیادی که درباره بیماری اوتیسم وجود دارد، هنوز شواهدی در مورد ارتباط واکسیناسیون یک کودک با رشد این بیماری پیدا نشده است.

نشانه‌ها و علائم اوتیسم:

هیچ کدام از افرادی که مبتلا به اوتیسم هستند با یکدیگر برابر نیستند اما بیشتر والدین متوجه نشانه‌ها و علائمی در کودکان خود می‌شوند که ممکن است در میان همه افراد یکسان و شایع باشد. این نشانه‌ها معمولا بین ۱۸ ماهگی تا ۳ سالگی بروز می‌کند به عنوان مثال یک کودک ممکن است در مورد ارتباط چشمی، پاسخ دادن به صدا کردن نامش یا تعامل در بازی‌های مختلف مشکل داشته باشد. مراقبان همچنین ممکن است متوجه شوند که کودکان از برقراری ارتباط و تعامل با سایر افراد لذت نمی‌برند. با اینحال شکل خفیف این اختلال ممکن است تا زمانی که کودک بزرگتر نشده است مشخص نگردد و برخی از افراد در دوران بزرگسالی این بیماری را تشخیص می‌دهند. در بیشتر موارد این اختلال تا زمانی که کودک به سن مدرسه نرسیده است قابل تشخیص نیست. بعد از ورود کودک به مدرسه، مشکلاتی در مورد برقراری ارتباط به وجود می‌آید.

تشخیص اوتیسم:

روند تشخیصی برای هر فرد مبتلا به اوتیسم متفاوت است. در برخی از موارد، متخصص اطفال ممکن است یک صفحه نمایش اوتیسم (اغلب یک نظرسنجی کوتاه با پاسخ‌های بله یا خیر است) را به کار گیرد و به دنبال نشانه‌های اوتیسم در فرد باشد. اگر نتایج حاصل از این بررسی مثبت باشد، خانواده به یک پزشک متخصص ارجاع داده می‌شود تا ارزیابی‌های دیگر نیز صورت گیرد. زمانی که پزشک در حال تشخیص بیماری اوتسیم است، بر روی اطلاعات و گزارش‌های مستقیم و نیز داده‌هایی که والدین در اختیار آن‌ها قرار می‌دهد استفاده خواهد کرد برای کودکان بزرگ تر ، برخی از کلینیک‌ها ورودی‌های مرتبط با کودکان را دریافت می‌کنند. این ورودی‌ها شامل اطلاعات به دست آمده از مدرسه، دوستان و والدین است. اینکه کودکان چگونه با محیط پیرامون خود رفتار می‌کنند، نیز مهم است. کاری که آن‌ها تلاش می‌کنند انجام دهند، تفسیر می‌شود و در کنار سایر اطلاعات به دست آمده قرار می‌گیرد تا مشخص شود که آیا کودک مورد نظر مبتلا به اوتیسم هست یا خیر.

یک تیم کامل پزشکی ممکن است به دنبال اختلالات دیگری باشند که اغلب همراه اوتیسم ایجاد می‌شود. این اختلالات شامل اختلال نقص توجه و بیش فعالی (ADHD) ، کم توانی ذهنی ، صرع و افسردگی است. افراد مبتلا به اختلالات ژنتیکی خاص همچون سندرم X شکننده، سندرم توبروس اسکلروز و سندرم آنجلمن نیز ممکن است مبتلا به اوتیسم باشند.

درمان بیماری اوتیسم:

هیچ درمانی برای اختلالات طیف اوتیسم وجود ندارد. با اینحال، درمان‌های آموزشی و رفتاری وجود دارد که ممکن است به کاهش نشانه‌های موجود کمک کند. تشخیص اولیه در این شرایط بسیار مهم است. یکی از درمان‌هایی که بیشتر مورد استفاده قرار می‌گیرد، تجزیه و تحلیل رفتاری کاربردی است که از جوایز مختلف برای تشویق افراد مبتلا به اوتیسم برای افزایش رفتارهای مفید و کاهش فعالیت‌های مضر استفاده می‌کند. استفاده از والدین آموزش دیده برای درمان نیز می‌تواند موثر باشد. به عنوان مثال بر اساس مطالعات انجام شده در سال ۲۰۱۰، کودکانی که از درمان تجزیه و تحلیل رفتاری کاربردی استفاده کرده بودند، بهبود خوبی در زبان و رفتار خود تجربه کردند. در واقعیت، رویکردهای رفتاری بهترین روش برای درمان اوتیسم محسوب می‌شود زیرا همه ما به خوبی می‌دانیم که تغییر محیط اطراف کودک و تعامل با سایر افراد می‌تواند فرایند بیولوژیکی در مغز را تحت تاثیر قرار دهد. این شرایط می‌تواند بر روی توسعه و شکل گیری مغز به روش‌های مختلف تاثیر بگذارد. داروها ممکن است نتواند نشانه‌های اصلی اوتیسم همچون مشکل در ارتباطات را برطرف کند اما قادر است نشانه‌هایی همچون کج خلقی و زودرنجی را درمان کند. سازمان غذا و داروی آمریکا دو نوع دارو برای اوتیسم را تایید کرده است. این دو دارو شامل ریسپریدون و آریپیپرازول است که می تواند پرخاشگری ، تحریک پذیری و نوسانات خلقی را درمان کند. با اینحال اثرات طولانی مدت این داروها هنوز مشخص نیست و اغلب کودکانی که مبتلا به اختلال اوتیسم هستند داروهای متعددی را برای درمان مشکلات دیگری همچون بیش فعالی یا افسردگی دریافت می‌کنند. حدود ۶۵ درصد از کودکان مبتلا به اوتیسم یک نسخه برای داروهای موثر بر روان دارند که می‌تواند از سد خونی مغزی عبور کند. علاوه بر این، ۳۵ درصد از کودکان از دو نوع دارو استفاده می‌کنند. این در حالیست که ۱۵ درصد از آن‌ها سه یا چند داروی تجویز شده دارند. درمان‌های دارویی به هیچ عنوان نمی‌تواند جایگزین مناسبی برای رویکردهای رفتاری باشد. این درمان‌ها را می‌توان به عنوان درمان تکمیلی به کار برد اما جایگزین درمان اصلی کودک با رویکرد رفتاری نمی‌شود. چیزی که بیشتر از قبل به چشم می‌خورد، اشباع بازار با درمان‌های جایگزین و رژیم‌های غذایی متعدد است که هنوز شواهدی برای تایید آن‌ها وجود ندارد. برخی از مواقع والدین فکر می‌کنند که این موارد می‌تواند جایگزین درمان‌های اصلی کودک شود و به همین خاطر از درمان‌های رفتاری استفاده نمی‌کنند. این شرایط می‌تواند روند درمان کودک را کندتر کند و از کاربرد گزینه‌های تایید شده بکاهد.

بزرگسالانی که مبتلا به اوتیسم هستند:

بیشتر تحقیقات و پژوهش‌هایی که درباره اوتیسم صورت گرفته است بر روی کودکان تمرکز دارد اما مطالعات مختلف نشان می‌دهد که این اختلال می‌تواند زندگی بزرگسالان را نیز تحت تاثیر خود قرار دهد. بزرگسالانی که مبتلا به این اختلال هستند کمتر به دنبال آموزش‌های عالی، یافتن شغل یا پیشرفت در زندگی خود می‌روند. حدود یک سوم از بزرگسالان جوان که مبتلا به اوتیسم هستند، بعد از هشت سال ترک تحصیل دوباره به ادامه تحصیلات روی می‌آورند و وارد دانشگاه می‌شوند. حدود نیمی از افرادی که مبتلا به اوتیسم هستند در هشت سالی که از مدرسه ترک تحصیل کرده بودند به دنبال شغل می‌روند. در مقایسه، ۹۸ درصد از افراد معمولی و ۹۱ درصد از افرادی که دارای معلولیت هستند به دنبال شغل‌های عالی می‌روند همانطور که مشاهده می‌کنید عدد به دست آمده برای افراد مبتلا به اوتیسم بسیار کمتر است و این جای نگرانی دارند. علاوه بر این ۸۰ درصد از بزرگسالان جوان که مبتلا به اوتیسم هستند، بعد از دبیرستان با والدین خود زندگی می‌کنند که این مقدار بیشتر از جمعیت معمولی و بزرگسالانی است که از این اختلال رنج نمی‌برند. محققان تلاش می‌کنند تاثیر برنامه‌های آموزشی بر روی آماده کردن دانش اموزان و بزرگسالان مبتلا به اوتیسم را مورد مطالعه قرار دهند و به آن‌ها کمک کنند زندگی مستقلی داشته‌باشند.

توصیه‌ها و هشدارها

نکاتی درباره واکسن آنفلوآنزا

هر ساله با شروع فصل سرما تزریق واکسن آنفلوآنزای فصلی برای حفاظت افراد در برابر این بیماری ویروسی انجام می‌شود.

آنفلوآنزا بیماری تنفسی است که از ویروس آنفلوآنزا ناشی می‌شود. علائم شایع این بیماری شامل تب، سرفه، گلودرد، آب ریزش بینی، درد ماهیچه‌ای و احساس خستگی است. طبق اعلام مرکز کنترل و پیشگیری امراض آمریکا از آنجایی که نسخه‌های این ویروس در حال تغییر است هر سال بر اساس پیش بینی‌های انجام گرفته در مورد چگونگی رشد و تکامل نسخه ویروسی جدید، واکسن تازه‌ای تولید می‌شود. سایت مدیکال دیلی در همین رابطه به بررسی چند نکته در ارتباط با تزریق واکسن آنفلوآنزا پرداخته است: این واکسن با استفاده از فناوری مبتنی بر تخم‌مرغ یعنی با مقادیر اندکی از پروتئین تخم مرغ تولید می‌شود و در گذشته کارشناسان مرکز کنترل و پیشگیری امراض آمریکا پیشنهاد می‌کردند افرادی که به تخم‌مرغ حساسیت دارند تا ۳۰ دقیقه پس از دریافت این واکسن، تحت مراقبت باشند اما در انواع جدید این واکسن این نگرانی وجود ندارد. همچنین کارشناسان این مرکز تاکید دارند که امسال اسپری‌های استنشاقی آنفلوآنزا برای هیچ کس توصیه نمی شود چرا که بنابر اطلاعات جدید این اسپری‌ها بین سال‌های ۲۰۱۳ تا ۲۰۱۶ تاثیر چندانی نداشته‌اند. پزشکان به افراد توصیه می‌کنند با شروع فصل پاییز واکسن آنفلوآنزا را تزریق کنند و پس از آن تقریبا دو هفته طول می‌کشد تا بدن در برابر آنفلوآنزا ایمن شود. از دیگر توصیه‌های پزشکان این است که کودکان زیر شش ماه نباید واکسن آنفلوآنزا دریافت کنند. همچنین افرادی که در گذشته به این واکسن واکنش‌های آلرژیک شدید داشته‌اند باید از تزریق آن خودداری کنند. طبق اعلام مرکز کنترل و پیشگیری امراض آمریکا مطالعات نشان می‌دهد تزریق واکسن‌های آنفلوآنزا در تمام دوران بارداری برای زنان بی‌خطر است همچنین واکسیناسیون در دوران بارداری کمک می‌کند تا کودک در برابر آنفلوآنزا و زمانی که اجازه تزریق آن را ندارد محافظت شود. همچنین در پاسخ به این سوال که آیا فرد با تزریق این واکسن دچار آنفلوآنزا می‌شود کارشناسان تاکید دارند که ویروس‌های موجود در واکسن آنفلوآنزا غیرفعال هستند و این امکان وجود ندارد که افراد با تزریق این واکسن دچار آنفلوآنزا شوند.

بیماران کلیوی موز و انجیر بخورند

یک متخصص تغذیه و رژیم درمانی گفت: مصرف میوه و سبزیجات تازه می تواند تأثیر بسزایی در کنترل فشارخون بیماران کلیوی داشته باشد.

پیام فرحبخش متخصص تغذیه و رژیم درمانی در گفت و گو با باشگاه خبرنگاران جوان؛ اظهار کرد: فشارخون بالا پس از دیابت، دومین علت بروز نارسایی مزمن کلیوی بوده، زیرا کلیه ها و سیستم گردش خون کاملا به یکدیگر وابسته هستند. وی در خصوص رابطه علت و معلولی فشار خون و بیماری کلیوی، ادامه داد: این عارضه در دراز مدت به عروق کلیه و سلول های گلومرول آسیب رسانده و در روند تدریجی بدون هیچ علامتی موجب نارسایی مزمن کلیه شده بنابراین دو ارتباط مستقیم و تنگاتنگی داشته و از یکدیگر تأثیر می پذیرند. این متخصص تغذیه و رژیم درمانی در خصوص ارتباط مصرف بیش از حد نمک با فشار خون، تصریح کرد: میزان سدیم دریافتی در غذاهای حاوی نمک زیاد از جمله خیار شور، زیتون شور، چیبس و پفک می تواند فشارخون را به میزان قابل توجهی افزایش دهد که توصیه می شود افراد از مصرف بیش از حد نمک طعام و غذاهایی حاوی سدیم زیاد در رژیم غذایی خودداری کنند. وی درباره تأثیر میوه و سبزیجات تازه بر کاهش فشار خون در مبتلایان به بیماری های کلیوی، افزود: این گروه از مواد غذایی بدلیل اینکه سرشار از منیزیم و نیز پتاسیم بوده، در نتیجه به میزان قابل توجهی به کاهش و در نهایت کنترل فشار خون بالا کمک می کند. فرحبخش با بیان اینکه مصرف بعضی از میوه ها و سبزیجات تأثیر چشمگیری در کاهش فشارخون در بیماران کلیوی دارد، عنوان کرد: مصرف میوه های چون انجیر، موز، طالبی، خربزه به دلیل اینکه حاوی پتاسیم زیاد هستند و سبزیجات با برگ های تیره و سرشار از منیزیم به بیماران کلیوی توصیه می شود. وی درباره میزان مصرف میوه و سبزیجات در طول روز گفت: مصرف ۳ تا ۴ عدد میوه متوسط و همچنین ۳ تا ۵ واحد از سبزیجات تازه (هرواحد معادل ۱ لیوان سبزی خام و نیم لیوان به صورت پخته) می تواند تا حد زیادی فشارخون مبتلایان به بیماری کلیوی را کاهش و در نهایت کنترل کند. این متخصص تغذیه و رژیم درمانی افزود: خوشبختانه شواهد حاکی از این است که مصرف میوه و سبزیجات تازه در هر دو مرحله پیشگیری و درمان فشارخون در بیماران کلیوی مؤثر بوده و در کاهش میزان مصرف دارو، نقش مؤثری را داشته است. وی هشدار داد: تمامی بزرگسالان به ویژه افراد با سابقه خانوادگی فشارخون بالا باید با هدف پیشگیری از نارسایی کلیوی، احتمال خطر ابتلا به این عارضه را با پیروی از رژیم غذایی سالم کاهش دهند. فرحبخش یادآور شد: اصلاح الگوی مصرف، کم کردن سدیم و اضافه کردن مواد غذایی حاوی پتاسیم و منیزیم می تواند راهکار مناسبی برای رفع این معضل بوده و تأثیر بسزایی در کاهش عوارض ناشی از بیماری های کلیوی داشته باشد.

چطور خانه را در برابر سرماخوردگی و آنفلوآنزا ضدعفونی کنیم؟

اینطور ثابت شده که ویروس سرماخوردگی می تواند تا سه ساعت در خانه و بر روی سطوح مختلف باقی بماند.

نقاط خاصی در خانه های ما بیشتر در معرض آلوده شدن با ویروس سرماخوردگی و آنفلوآنزا هستند و شما هرچقدر هم که در بهداشت شخصی وسواس داشته باشید، بازهم امکان ابتلا به سرماخوردگی وجود دارد. برای اینکه در صورت ابتلا به سرماخوردگی، فضای خانه و یا محیط کارتان را میکروب زدایی کنید، می توانید راه های زیر را در پیش بگیرید:

استفاده از دستمال یکبار مصرف: اگر فردی در خانه بیمار است، سعی کنید تا از دستمالهای یکبار مصرف استفاده کنید و ظروفی را که با اسفنج و یا اسکاچ می‌شویید، پس از شستشو یکبار در ماشین ظرفشویی قرار دهید.

شستشوی سینک ظرف شویی: شیرآلات و دستگیره ها را به صورت روزانه و به دقت پاک نمایید چون مکان شستشوی دستها هستند. همچنین سعی کنید تا می توانید مسواک ها را در کنار هم قرار ندهید و ترجیحا از خمیردندان جداگانه استفاده کنید. بهتر است پس از پایان بیماری، مسواک خود را دور بیاندازید و یا آن را در آب بجوشانید.

دقت در انتخاب پاکننده ها و شوینده ها: شما باید مطمئن شوید ک شوینده هایی که خریداری می کنید، قابلیت پاک کردن جرم ها و میکروب ها را دارند و تنها یک شوینده نیستند

استفاده منظم از صابون: این را مطمئن باشید کسانی که از صابونهای آنتی باکتریال استفاده می کنند به همان میزان افرادی که از صابون های عادی استفاده می کنند، دچار سرماخوردگی می شوند. پس بهتر است با هر صابونی، چند بار در روز دستهایتان را ۲۰ تا ۳۰ ثانیه با آب گرم بشویید.

پاک کردن محل تجمع ویروس: کنترل تلویزیون، کیبورد کامپیوتر و گوشی های تلفن همراه را با تمیز کننده ها به صورت متداول پاک کنید. همچنین این کار را پس از پایان یافتن دوره سرماخوردگی نیز به صورت مکرر انجام دهید.

شستشوی ملحفه ها: حوله ها، ملحفه ها و رویه بالش ها که محل زندگی ویروس ها هستند، در طول دوره بیماری یکی از اعضای خانواده و حتی پس از آن باید به صورت روزانه با آب گرم شسته و ضدعفونی شوند.

چه ورزش‌هایی برای درمان افسردگی و اضطراب مفید هستند؟

ورزش نقش اساسی در مقابله با انرژی و اضطراب ایفا می کند. ورزش‌های خاصی وجود دارند که بیشتر بر روی سلامت ذهن تاثیر می گذارند و می توانند افسردگی را دور کنند.

جسم و ذهن با یکدیگر در ارتباط هستند. هنگامی که شخص ورزش می کند و از بدن خود مراقبت می کند در واقع بر روی ذهن خود نیز کار کرده است. البته تمام کسانی که مشکلات وخیم ذهنی دارند باید برای درمان با پزشک خود مشورت کنند. با این حال آنچه که در تحقیقات مختلف مشخص شده نشان می‌دهد که سه نوع ورزش نقش زیادی در کاهش افسردگی دارند که عبارتند از :

دویدن: دویدن برای سلامتی بسیار مناسب است. این ورزش کالری سوزی بالایی دارند و احتمال بیماری‌های قلبی را کاهش می‌دهد. تنها پنج دقیقه دویدن در روز طول عمر را افزایش می‌دهد. دویدن بر روی روحیه نیز تاثیر مثبت دارد. یکی از محققان در این باره می گوید: دویدن تغییراتی در انتقال دهنده‌های عصبی همچون سروتونین و نورپینزین ایجاد می کنند که باعث احساس خوب می‌شوند. به نظر می‌رسد که دویدن تاثیر زیادی بر آرامش ذهن دارد. بررسی‌ها نشان داده است که ورزش مانند داروهای ضد افسردگی عمل می کند و می‌تواند افسردگی های مزمن را با کمک رشد نرون های جدید در مغز کاهش دهد. دویدن خواب شب را راحت‌تر می کند و باعث افزایش حافظه و کاهش استرس نیز می‌شود.

پیاده روی در جنگل و طبیعت: سعی کنید مسیرهای پیاده روی در جنگل و طبیعت را طی کنید. طبیعت تاثیر زیادی بر آرامش ذهن دارد. گذراندن زمان در کنار طبیعت باعث کاهش اضطراب می‌شود و ترشح هورمون آرامش بخش را در بدن افزایش می‌دهد. ضمنا این کار حافظه را نیز بهبود می بخشد.

یوگا: بررسی‌های انجام شده در سال ۲۰۰۷ نشان داده است که انجام ورزش یوگا، عصبانیت، اضطراب و افسردگی را کاهش می‌دهد. بنابراین یوگا برای بیماران مبتلا به افسردگی تجویز می‌شود.

در سال ۲۰۱۲ گروهی از محققان تاثیر یوگا بر استرس را بررسی کردند. آنها دریافتند که این ورزش تاثیر زیادی بر کاهش نشانه های افسردگی و استرس دارد. یکی از محققان در این باره می گوید: یکی از ویژگی‌های خوب یوگا این است که این ورزش بر پایه حرکات کششی و قدرتی است و بر تنفس تمرکز دارد. بنابراین باعث آرامش فرد می‌شود. هنگامی که فرد تنفس عمیق انجام می‌دهد احتمال اضطراب و استرس کاهش می یابد.

علمی ـ فناوری

تولید ایمپلنت‌های بهبود یافته با نانوساختار تیتانیوم توسط محققان کشور

محققان ایرانی دانشگاه تربیت مدرس با اعمال یک پوشش نانوکامپوزیتی بر روی قطعات تیتانیومی، راهکاری برای افزایش کارایی این قطعات در کاربردهای مهندسی پزشکی و ساخت ایمپلنت‌ها ارائه دادند.

امروزه تیتانیوم و آلیاژهای آن به دلیل وزن کم، استحکام بالا، دمای ذوب بالا، مقاومت به خوردگی بالا و زیست سازگاریشان، کاربرد گسترده‌ای در صنایع هوافضا، پتروشیمی و زیست پزشکی یافته‌اند. با این وجود روش‌هایی وجود دارد که به منظور بهبود خواص زیستی، مکانیکی و خوردگی این مواد بر روی آنها اعمال می‌شود.

فرایند اکسیداسیون پلاسمای الکترولیتی یکی از فرایندهای دوستدار محیط زیست و مورد توجه در این عرصه بوده است که می‌توان با استفاده از آن خواص مطلوب‌تری را برای تیتانیوم و آلیاژهایش ایجاد کرد.

دکتر محمود علی‌اف خضرایی از اعضای هیأت علمی دانشگاه تربیت مدرس با تاکید بر این که الکترولیت مورد استفاده در فرایند پلاسمای الکترولیتی نقش مهمی در خواص نهایی پوشش ایجاد شده ایفا می‌کند، از اجرای تحقیقاتی در این زمینه خبر داد.

وی هدف از انجام این تحقیقات را استفاده از فرایند اکسیداسیون پلاسمای الکترولیتی و یک الکترولیت بهینه به منظور ایجاد یک پوشش نانوکامپوزیتی بر روی تیتانیوم خالص تجاری دانست و ادامه داد: در این طرح اثر مواد غیرسمی کتوکنازول بر روی میزان جذب نانوذرات آلومینا درون پوشش مورد بررسی قرار گرفت.

خضرایی خاطرنشان کرد: فرایند پوشش دهی مورد استفاده در این طرح یک فرایند دوستدار محیط زیست است به علاوه که در الکترولیت آن از مواد غیرسمی استفاده شده است. اعمال پوشش نانوکامپوزیتی بر روی قطعات تیتانیومی موجب بهبود عملکرد این قطعات در محیط بدن خواهد شد.

این عضو هیات علمی دانشگاه تربیت مدرس با اشاره به جزئیات اجرای این تحقیقات، یادآور شد: در فرایند پلاسمای الکترولیتی سعی می‌شود لایه اکسیدی موجود بر روی قطعه تیتانیومی با اعمال یک جریان الکتریکی ضخیم شود. همچنین حضور افزودنی‌ها درون الکترولیت موجب می‌شود لایه اکسیدی به صورت لایه اکسیدی کامپوزیتی حاوی مواد افزودنی رشد کند. این موضوع موجب بهبود خواص خوردگی و مکانیکی قطعه نهایی خواهد شد.

محقق این طرح در رابطه با مراحل انجام این طرح توضیح داد: در این تحقیق در تیتانیوم خالص تجاری به عنوان زیرلایه استفاده شد و الکترولیت مورد استفاده جهت اعمال فرایند اکسیداسیون پلاسمای الکترولیتی حاوی نانوپودر آلومینا و مقادیر مختلف افزودنی کتوکنازول بوده است. پس از اعمال فرایند اکسیداسیون پلاسمای الکترولیتی، اثر میزان کتوکنازول بر نحوه رشد پوشش، جذب نانوذرات آلومینا، مورفولوژی، ساختار شیمیایی و خواص مکانیکی مورد مطالعه قرار گرفته است.

وی با اشاره به نتایج به دست آمده اظهار کرد: بر اساس نتایج به دست‌آمده، حضور ماده کتوکنازول موجب افزایش جذب نانوذرات آلومینا درون پوشش شده و این موضوع کاهش تخلخل و افزایش فشردگی پوشش نهایی را به دنبال داشته است.

این تحقیقات حاصل تلاش‌های دکتر محمود علی‌اف خضرایی و علیرضا صبور روح اقدم از اعضای هیأت علمی دانشگاه تربیت مدرس، حسین شریفی تودشکی دانش‌آموخته مقطع کارشناسی ارشد و قاسم براتی دربند دانشجوی مقطع دکترای این دانشگاه است و نتایج آن نیز در مجله Tribology International به چاپ رسید.

ثبت آخرین شادی یک ستاره

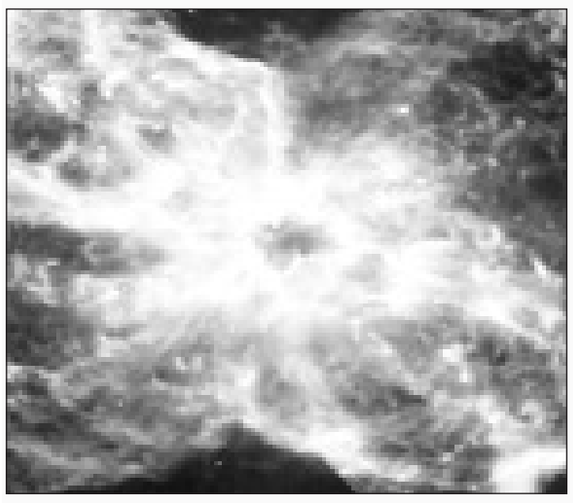

ناسا یک تصویر رنگی از یک سحابی سیاره‌ای موسوم به NGC ۲۴۴۰ را منتشر کرده که تلسکوپ فضایی هابل این سازمان آن را ثبت کرده است.

این تصویر به نمایش آخرین شادی رنگین این سحابی پرداخته که در فاصله ۴۰۰۰ سال نوری از زمین در صورت‌فلکی کشتی‌دُم قرار دارد.

این ستاره با منفجر کردن لایه‌های خارجی گاز خود به زندگی‌اش پایان می‌دهد که باعث شده پوششی در اطراف هسته ستاره ایجاد شود. نور فرابنفش منتشر شده از این ستاره در حال مرگ باعث شده تا ماده اطراف آن بدرخشد.

به گفته ناسا، ستاره کوتوله سفید در مرکز این سحابی یکی از داغ‌ترین نمونه‌های شناخته شده بوده و دمای آن بیش از ۲۰۰ هزار درجه سلسیوس است.

ساختار آشفته این سحابی نشان می‌دهد که ستاره به صورت نامنسجمی جرم خود را به بیرون پرتاب کند. طی هر انفجار، ستاره مذکور به انتشار مواد در جهات گوناگون پرداخته است.

ماده منتشر شده توسط این ستاره بسته به ترکیبات، چگالی و نزدیکی آن به ستاره میزبانش در رنگ‌های مختلفی می‌درخشد. برای مثال، رنگ آبی نمایشگر هلیوم، سبزآبی نشانگر اکسیژن، قرمز نشانگر نیتروژن و هیدروژن است.

تلسکوپ فضایی هابل یک پروژه مشترک بین ناسا و آژانس فضایی اروپاست که در سال ۱۹۹۰ به مدار پرتاب شد. این تلسکوپ که تصاویر خارق‌العاده‌ای را از فضا برای زمین ارسال کرده، درک انسان را از کیهان و همچنین چشم‌انداز انسان از جهان تغییر داده است.

تولید پارچه سه‌بعدی با خاصیت جذب ترکیبات ریز

پژوهشگران واحد علوم و تحقیقات دانشگاه آزاد اسلامی موفق به تولید پارچه‌های سه بعدی با خاصیت جذب و رهایش ترکیبات ریز شدند.

محمد مهدی جولایی پارچه‌های سه بعدی را دارای ساختار حلقوی دانست که از اتصال دو پارچه جدا از هم بوسیله نخ‌های متصل کننده (نخ‌های ایجادکننده فاصله بین دو پارچه) با سختی خمشی متفاوت ایجاد می‌شوند.

وی ادامه داد: از جمله ویژگی‌های این پارچه‌ها می‌توان به گردش هوا داخل ساختار پارچه، انعطاف‌پذیری، برگشت‌پذیری و ظاهر سه بعدی آن اشاره کرد.

جولایی با تاکید بر این‌که همین امر باعث شده که این پارچه‌ها جزء منسوجات فنی به حساب آیند، ادامه داد: این خصوصیات سبب کاربردهای ویژه آنها شده که از جمله می‌توان به عنوان روکش صندلی اتومبیل، تشک بیمارستانی، ژئوتکستال، کامپوزیت‌ها و مصارف ورزشی اشاره کرد به گفته این محقق، نانو سیکلودکسترین‌ها بدلیل شکل فضایی و ساختار فوق‌العاده‌ای که دارند، می‌توانند مکان‌هایی را برای حبس مولکول‌های مهمان ایجاد کنند. جولایی، بخش داخلی را حاوی هیدروکسیل نوع اول و بخش خارجی را حاوی هیدروکسیل نوع دوم عنوان و اظهار کرد: در این روش با استفاده از اتصال دهنده‌های شیمیایی، نانو سیکلودکسترین را در داخل ساختار پارچه به روش فیزیکی حبس کرده و به جهت ساختار حفره‌ای این مواد مکان‌هایی را برای جذب ویا رهایش ترکیبات ریز روی کالای اصلاح شده ایجاد کردیم.

وی به آزمایش جذب بو اشاره کرد و افزود: با انجام یک آزمایش کیفی میزان جذب بو و انتشار آن توسط نمونه‌ها بوسیله منتول انجام شد و مشخص شد که نمونه‌های عمل شده پس از ۲۴ ساعت هنوز بوی منتول را از خود منتشر می‌کنند.

این فارغ التحصیل واحد علوم و تحقیقات، تاکنون ۳ گواهینامه ثبت اختراع علاوه بر اختراع فوق تحت عناوین «فرایند رنگرزی پارچه سه بعدی پلی استر با رنگزای راکتیو توسط بتاسیکلودکسترینن»، «تولید پارچه پلی استر حجیم با قابلیت پیوند با مواد شیمیایی واکنشی» و «روشی به منظور تهیه پارچه سه‌بعدی دوجداره با ویژگی‌های خاص حاوی CD- و ترکیبات سیلیکونی راکتیو با ویژگی نرمی و پایدار در برابر شستشو» از اداره کل ثبت شرکت‌ها و مالکیت صنعتی دریافت کرده است.

نوع راه رفتن افراد حاکی از شخصیت آنهاست

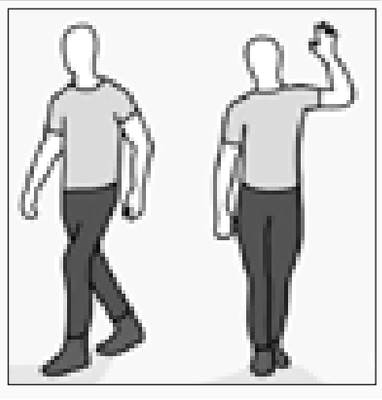

بر اساس تحقیقات جدید روش راه رفتن افراد حاکی از احساس آنهاست.

حرکت سریع و بیش از حد پاها در هنگام راه رفتن پرخاشگری را نشان می‌دهد. نیام ساتچل سرپرست این تحقیق اظهار کرد: حرکت طبیعی بدن در هنگام راه رفتن محوری است به طوری که با پای چپ سمت چپ بدن و با پای راست سمت راست بدن حرکت می‌کند و لگن خاصره با حرکت پاها به جلو حرکت می‌کند، در حالی که شانه چپ به سمت عقب و شانه راست تعادل ایجاد می‌کند اما در افراد پرخاشگر این چرخش بیشتر است. در این تحقیق ۲۹ شرکت‌کننده با تعیین شخصیت توسط محققان حضور داشتند. آنان با استفاده از فناوری حرکت و با استفاده از سرعت طبیعی تردمیل راه رفتن شرکت‌کنندگان را کنترل کردند. محققان حرکت قفسه سینه، لگن خاصره و سرعت گام‌ها را نیز بررسی کردند.

نتایج نشان داد افراد پرخاشگر دارای حرکات بالاتنه و پایین تنه بیشتر هستند و متکبرانه گام برمی‌دارند. همچنین افراد برون گرا و بشاش حرکت لگن خاصره کمتری دارند، البته افراد خلاق حرکات کمتری داشته و قدری متکبرانه گام بر می‌دارند وی در ادامه افزود: شواهد تجربی آشکار می‌کند حرکت پاها و بدن افراد در هنگام راه‌رفتن بازگوکننده شخصیت آنهاست. تشخیص ارتباط بین حرکت بیولوژیکی و مقصود افراد پرخاشگر موجب پیشگیری از ارتکاب جرم خواهد شد.

تما

ابداع روش جدید درمان ناباروری در قم

انقلابی در درمان نازایی

مرکز درمان ناباروری جهاد دانشگاهی استان قم از سال ۱۳۸۷ کار خود را در قم آغاز کرد تا در زمینه یکی از مهم‌ترین مسائلی که خانواده‌های زیادی با آن روبه رو هستند درمان را آغاز کند.

این مرکز در ادامه روند درمان، پژوهش‌هایی را در زمینه درمان ناباروری آغاز کرده است که در نهایت توانست با پیگیری‌های مداوم روش سپاس را در درمان ناباروری ابداع کند. این روش با استفاده از سلول‌های بنیادی اقدام به درمان ناباروری می‌کند.

در این زمینه سیدرضا طباطبایی، به دستاوردهای مرکز درمان ناباروری جهاد دانشگاهی واحد استان قم در روش جدیدی که در این مرکز برای درمان ناباروری شکل گرفته اشاره و این دست‌آورد را انقلابی در درمان ناباروری در دنیا عنوان کرد.

وی با بیان اینکه در حال حاضر دو روش درمان ناباروری که در سال ۱۹۷۸ توسط دکتر ادوارد کشف شد در دنیا مرسوم است، گفت: روش تلقیح داخل رحمی و میکروانجکشن این دو روش است که با پاس زحمات دکتر ادوارد در زمینه درمان ناباروری ایشان در سال ۲۰۱۰ جایزه نوبل پزشکی را دریافت کردند.

معاون پژوهشی جهاد دانشگاهی قم با بیان اینکه در حال حاضر با استفاده از این دو روش پنج میلیون نفر در سراسر دنیا متولد شده‌اند، ابراز کرد: مرکز درمان ناباروری قم در سال ۱۳۸۷ تأسیس شد که با استفاده از این دو روش سه هزار کودک متولد شدند.

وی در ادامه به انجام پژوهش در زمینه ابداع روش‌های جدید در درمان ناباروری در مرکز درمان ناباروری قم اشاره کرد و گفت: پژوهش‌ها در این زمینه طی یک سال انجام شد و در نهایت شیوه جدیدی که با عنوان سپاس نام‌گذاری شده در مرکز درمان ناباروری قم کشف شد. طباطبایی به توضیح پیرامون این روش اشاره و گفت: مطالعات بر روی سلول‌های بنیادی صورت گرفت و در طول تحقیقات ما متوجه شدیم هنگامی که سلول‌های بنیادی رشد می‌کنند در محیط رشد اقدام به آزاد کردن فاکتورهای رشد می‌کنند که در تحقیقات مشخص شد برخی از این فاکتورها در افزایش سرعت اسپرم نقش دارند. وی با بیان اینکه متأسفانه برخی از این فاکتورها در هنگام نگهداری از سلول‌های بنیادی دور ریخته می‌شوند، ابراز کرد: ما بر این روی این مواد دور ریختی آزمایش‌هایی را انجام دادیم که نشان داد این مواد دور ریختی در اسپرم نقش دارند و می‌تواند در درمان ناباروری تأثیر داشته باشند.

موفقیت پروژه در محیط آزمایشگاهی

وی با اشاره به اینکه درمان ناباروری به دو شیوه گذشته در تأمین مواد اولیه کاملاً به خارج از کشور وابسته بود، گفت: اما در روش کشف شده توسط مرکز جهاد دانشگاهی قم وابستگی به صفر می‌رسد و هزینه‌های درمان نیز با کاهش قابل توجهی مواجه می‌شود.

معاون پژوهشی جهاد دانشگاهی واحد استان قم با اشاره به اینکه پروژه در محیط آزمایشگاهی موفق عمل کرد، گفت: در حال حاضر این پروژه در مرحله آزمایش انسانی قرار دارد.

وی با تأکید بر اینکه این روش در دنیا نظیر ندارد و توسط تیم پژوهشی مرکز درمان ناباروری جهاد دانشگاهی استان قم ابداع شده است، گفت: یک تیم ۵ نفره به مدت یک سال بر این روی این پروژه کار کرد اما متأسفانه دست‌آورد و مقالات منتشر شده در این زمینه در خارج از کشور بیشتر از داخل مورد توجه قرار گرفت.

طباطبایی به مراجعات متعددی که به مرکز درمان ناباروری قم صورت می‌گیرد، اشاره و افزود: مراجعات خارج از کشور نیز به این مرکز صورت می‌گیرد و در حال حاضر ۴۰ درصد بیمارانی که به این مرکز مراجعه می‌کنند خارج از قم هستند که این مهاجرت بیماران از قم به تهران و حتی دیگر شهرها را معکوس کرده است و در حال حاضر از خارج از قم برای درمان به این شهر مراجعه می‌کنند.

وی در ادامه درباره میزان ناباروری در ایران نسبت به دیگر کشورهای جهان گفت: نرمال میزان درمان ناباروری در جهان عدد ۱۰ الی ۱۵ است که این رقم در کشور ما عدد ۲۰ درصد را نشان می‌دهد که این امر حاکی از بالا بودن نرخ ناباروری در میان زوجین ایرانی است.

معاون پژوهشی جهاد دانشگاهی واحد استان قم تغییر سبک زندگی، استفاده از آفت کش‌ها در کشاورزی، آلودگی هوا، تغذیه و ازدواج دیرهنگام را از جمله عواملی عنوان کرد که در بالا بودن نرخ ناباروری در کشور تأثیرگذار بوده است.

ناباروری سومین عامل طلاق در کشور است

وی با بیان اینکه نزدیک به ۹۵ درصد از ناباروری‌ها قابل درمان است، گفت: نمی‌توان گفت که ناباروری به شکل صد درصد ریشه کن شده و حتی زوجینی وجود دارند که انجام آزمایش‌ها هیچ‌گونه مشکلی را در آن‌ها نشان نمی‌دهد ولی بازهم قادر به بارور شدن نیستند. طباطبایی ناباروری سومین عامل طلاق در کشور دانست و گفت: متأسفانه خانواده‌هایی که با این مشکل مواجه هستند تحت فشار روانی شدید قرار دارند و حتی برخی از ریش سفیدان خانواده‌ها به جای کمک مشکلات روحی و استرس را بیشتر می‌کنند که این امر بر روی درمان نیز تأثیرگذار است.

وی افزود: برخی از مواقع خانواده‌هایی به این مرکز مراجعه می‌کنند که در آستانه جدایی از یکدیگر قرار دارند که صبر شکیبایی چندانی برای ادامه درمان ندارند در حالی که درمان ناباروری از مسائلی است که نیازمند پیگیری است. در هر حال محققان مرکز جهاد دانشگاهی قم دست آوردهای خوبی در زمینه درمان ناباروری داشته‌اند و مرکز درمان ناباروری این استان هر روزه پذیرای بیماران زیادی در این زمینه است که با توجه به زیارتی بودن شهر قم به نوعی نور امیدی بیشتری را در دل خود نسبت به درمان احساس می‌کنند.

البته باید در این زمینه یادآور شد که پژوهشگران مرکز جهاد دانشگاهی قم پروژه‌های تحقیقاتی دیگری همچون کشت غضروف نای در بدن سگ و انتقال آن در بدن انسان را نیز در مرحله پژوهش دارند و همچنین اقدامات خوبی در زمینه بانک بند خون ناف و عمل غضروف زانو با استفاده از سلول‌های بنیادی را نیز در این استان به مرحله عمل رسانده‌اند.

پاسداشت سیدعلی موسوی گرمارودی چهره ماندگار شعر و ادب ایران زمین

فخری از مفاخر قم

در سال ۱۳۲۰ در محله چهارمردان قم به دنیا آمد. ۵ ساله بود که آموختن را نزد پدر اندیشمند و بزرگوارش یعنی استاد سیدمحمد موسوی گرمارودی آغاز کرد تا قرآن مجید، نصاب الصبیان، گلستان و بوستان سعدی و خمسه نظامی نخستین کتاب‌هایی باشند که او از آن‌ها آموخت.

وقتی در هفت سالگی به مدرسه ملی باقریه واقع در نزدیکی حرم مطهر حضرت فاطمه معصومه(س) و در همسایگی مدرسه فیضیه رفت؛ هنوز چند روزی از حضورش نگذشته بود که معلمان مدرسه به این نتیجه رسیدند که او بسی فراتر از اول دبستان می‌داند. این بود که وی را به پایه دوم فرستادند و تنها یک هفته بعد هم به پایه سوم منتقل شد! چنین بود که استعداد شگرف او از همان کودکی خود را نشان داد. سیدعلی مقطع متوسطه را در دبیرستان دین و دانش که به همت آیت‌الله دکتر سید محمدحسین بهشتی تأسیس شده بود و نزد استادانی مانند آیت‌الله بهشتی، علی اصغر فقیهی، مظاهر مصفا و محمد مفتح گذراند. او ۱۸ ساله بود که به همراه پدر به مشهد رفت و آموختن علوم حوزوی را در محضر حضرات آیات حاج شیخ مجتبی قزوینی و شیخ محمدتقی ادیب نیشابوری آغاز کرد و پس از چند سال به قم بازگشت. ادامه زندگی سیدعلی موسوی گرمارودی، پیوندی ناگسستنی با شعر و ادبیات دارد؛ تا آنجا که دکترای ادبیات فارسی را از دانشگاه تهران و با عنوان پایان‌نامه زندگی و شعر ادیب الممالک فراهانی و به راهنمایی استاد سیدجعفر شهیدی اخذ کرد.

زندگی حکیمانه، شاعرانه و ادیبانه استاد سیدعلی موسوی گرمارودی با انبوه کتاب‌های ارزشمند ایشان همراه است که ترجمه قرآن کریم، ترجمه نهج‌البلاغه و ترجمه صحیفه سجادیه بدون شک از آثار ماندگار و برجسته ایشان و باقیات الصالحاتی برای این استاد ماندگار شعر و ادب فارسی بوده که به زعم بسیاری از کارشناسان و خبرگان حوزه ترجمه متون دینی از بهترین ترجمه‌های موجود است. همچنین از مجموعه اشعار ایشان می‌توان آثاری مانند «در سایه سار نخل ولایت»، «عبور»، «سرود رگبار»، «چمن لاله»، «در فصل مردن سرخ»، «گوشواره عرش»، «تا محراب آن دو ابرو»، «برآشفتن گیسوی تاک»، «پیوند زیتون بر شاخه ترنج» و «خواب ارغوانی» را نام برد.

استاد البته داستان‌هایی مانند «داستان پیامبران»، «صلیب نخل»، «پرتو انسان‌ها» و «در مسلخ عشق» را نیز در کارنامه خود دارد و کتابی از ایشان نیز در زمینه نوجوانان به زیور طبع آراسته شده که از آن جمله می‌توان به «آموزش دین»، «نواب صفوی»، «هرکه نان از عمل خویش خورد»، «زکریای رازی» و «با دل شیر» اشاره کرد. و اما از نمونه اشعار آئینی استاد می‌توان از ترکیب بند ۱۵ بندی عاشورایی ایشان شاهد آورد که با عنوان «آغاز روشنایی آئینه» منتشر شده و بند ششم آن با این ابیات گران‌سنگ و استثنایی به باب الحوائج ۶ ماهه، حضرت علی اصغر(ع) تقدیم شده است:

چون موج روی دست پدر پیچ و تاب داشت
وز نازکی، تنی به صفای حباب داشت
چون سوره‌های کوچک قرآن ظریف بود
هرچند، او فضیلت ام الکتاب داشت
چون ساقه‌های تازه ریواس، ترد بود
از تشنگی اگرچه بسی التهاب داشت
از بس که در زلالی خود محو گشته بود
گویی خیال بود و تنی از سراب داشت
لبخند سایه‌ای گذرا بود بر لبش
با آنکه بسته بود دو چشمان و خواب داشت
یکجا، سه پاسخ از لب خاری شنیده بود

آن غنچه، لیک فرصت یک انتخاب داشت
خونش پدر به جانب افلاک می‌فشاند
گویی به هدیه دادن آن گل، شتاب داشت
خورشید، در شفق شرری سرخگون گرفت
یعنی که راه شیری او، رنگ خون گرفت.

لازم به ذکر است که دیروز بزرگداشتی برای این چهره ماندگار شعر و ادب فارسی و از مفاخر ایران زمین در سازمان رسانه‌ای اوج برگزار شد تا پاسداشتی برای تلاش‌ها و مجاهدت‌های او باشد؛ شخصیتی که با همه بزرگی همچنان به زادگاه خود قم، عشق می‌ورزد و گاه و بی‌گاه با حضور در این شهر کریمه اهل بیت(س) و حضور در جمع مردم و نخبگان، آموزگار و مشوق شاعران و ادیبان دینی و آئینی قم است. عزتش مستدام

دریچه

به مناسبت آغاز هفته ملی سالمند:

نگرانی از افزایش زنان سالمند تنها

رئیس اداره سالمندان سازمان بهزیستی کشور، تنهایی سالمندان را یکی از نگرانی های جامعه عنوان کرد و گفت: به ازای هر مرد سالمند تنها در کشور تقریبا سه زن سالمند تنها داریم.

فرید براتی سده روز یکشنبه در نشست خبری هفته ملی سالمند در سازمان بهزیستی کشور افزود: نگرانی بعدی ما این است که طبق آمارهای موجود، افزایش زنان سالمند تنها در استان های کم برخوردار بیشتر از سایر استان ها است؛ بطور مثال استان گیلان - که بیش از ۱۱ درصد جمعیت این استان سالمند هستند- ، نسبت زنان سالمند به مردان، دو به یک است اما تعداد زنان سالمند تنها در استان ایلام -که هشت درصد جمعیت این استان سالمند هستند- چهار برابر مردان سالمند تنها است.

**اختصاص ردیف اعتباری سالمندان برای نخستین بار

رئیس اداره سالمندان سازمان بهزیستی کشور گفت: امسال برای نخستین بار یک ردیف اعتباری در این سازمان و یک ردیف اعتباری دیگر نیز در وزارت رفاه برای سالمندان اختصاص یافته است. براتی افزود: رقم ردیف اعتباری سالمندان در وزارت رفاه ، سه میلیارد و ۳۵۰ میلیون تومان و در سازمان بهزیستی یک میلیارد و ۷۰۰ میلیون تومان است و امیدواریم این ارقام در سال آینده بیشتر شود.

**تامین بخشی از هزینه های درمانی سالمندان

رئیس اداره سالمندان سازمان بهزیستی کشور با اشاره به اجرای آزمایشی طرح حمایتی بهزیستی در دو استان کم برخوردار ایلام و سیستان و بلوچستان گفت: موضوع این طرح ، تامین حداقل بخشی از هزینه های درمانی سالمندان است. براتی افزود: این طرح در آینده به استان های دیگر کشور گسترش خواهد یافت.

**مهیا سازی محیط مناسب سالمندان در دو استان

رئیس اداره سالمندان سازمان بهزیستی کشور گفت: هم اکنون برای مهیا سازی محیط مناسب برای سالمندان در دو استان آذربایجان شرقی در شهر تبریز و استان اصفهان در شهر اصفهان در حال اقدام هستیم. براتی یادآور شد: زیرساخت های این دو استان برای اجرای این طرح فراهم بوده و از سوی دیگر شمار گردشگران خارجی سالمند نیز در این دو شهر زیاد است. وی ادامه داد: طرح حمایت از ایاب و ذهاب سالمندان نیز در استان مازندران به صورت آزمایشی اجرا خواهد شد.

**خیران فقط دنبال ساخته مراکز شبانه روزی سالمندان نباشند

رئیس اداره سالمندان سازمان بهزیستی کشور گفت: طرحی برای تغییر نگرش خیران به مساله سالمندی در دست اجرا است تا خیران فقط به فکر راه اندازی مراکز شبانه روزی سالمندان نباشند. براتی افزود: می خواهیم خیران به مسائل دیگر مورد نیاز سالمندان مانند مسائل توانبخشی نیز توجه کنند.

**طرح مراقبت از سالمندان در منزل

رئیس اداره سالمندان سازمان بهزیستی کشور گفت: هم اکنون بیش از یکصد هزار نفر از افراد بالای ۶۰ سال از خدمات یارانه مستمر برخوردار هستند. براتی افزود: اخیرا نیز طرح های مراقبت در منزل و کمک هزینه های مراقبت در منزل از سالمندان را در دست اجرا داریم. وی خاطرنشان کرد: در اجرای طرح مراقبت در منزل، افرادی آموزش های لازم را فرا می گیرند و به منازل سالمندان مراجعه می کنند و در طرح کمک هزینه مراقبت، هزینه ای که قرار است به مراکز شبانه روزی سالمندان برای مراقبت از سالمند پرداخت شود به خود سالمندان پرداخت خواهد شد.

**طرح مراقبت از سالمندان تنها

رئیس اداره سالمندان سازمان بهزیستی کشور گفت: طبق طرحی با همکاری دانشگاه علمی کاربردی ، تامین اجتماعی ، نظام پرستاری و مددکاری اجتماعی می خواهیم از کارشناسان این بخش ها استفاده کرده و دوره های مراقبت از سالمندان تنها برای حضور این کارشناسان در منازل این سالمندان برگزار کنیم. براتی تصریح کرد: خانواده ها برای برخورداری از این طرح باید هزینه های مالی آن را پرداخت کنند. وی همچنین به قانون حمایت از سالمندان اشاره کرد و گفت: روی این قانون کار شده و به وزارت رفاه فرستاده شده تا پس از آن به جلسه هیات وزیران برود.

**اعلام اسامی هفته سالمند

رئیس اداره سالمندان سازمان بهزیستی کشور گفت: شعار روز جهانی سالمند -۱۰ مهر- امسال «نه علیه هرگونه تبعیض سنی» است. براتی، اسامی روزهای هفته ملی سالمند - از چهارم تا دهم مهرماه جاری- را به ترتیب «سالمند، رفاه اجتماعی و محیط توانمندساز» ، «سالمند مستقل ،فعال و بانشاط» ، «خانواده و بازنشستگان» ، «سالمند، سبک زندگی سالم و سلامتی» ، «سالمند، حقوق شهروندی و قانون»، «ارزش های فرهنگی و دینی و تکریم منزلت سالمند» و «سالمند و عدم تبعیض سنی» اعلام کرد.

اجرائیه محکوم له شرکت نور و نوادات قطعات فولادی. محکوم علیه مجلسی حبیب الهی فرزند محمد علی محکوم به سوچ بدرخواست اجرای حکم مربوطه به شماره ۹۵۰۰۰۹۰۲۰۲۳۵۰۰۱۵۰۱ و شماره دادنامه مربوطه ۹۳۰۹۹۵۰۲۰۲۳۵۰۰۱۵۰۱ محکوم علیه محکوم است به پرداخت مبلغ ۹۵۰۰۰۰۰۰۰۰ ریال بابت اصل خواسته و مبلغ ۱۰۵۳۹۰۰۰۰ ریال بعنوان خسارات دادرسی و حق الوکاله وکیل. طبق اعرفه و نیز خسارات تاخیر تادیه از تاریخ سررسید چک لغایت زمان اجرای حکم به ترتیب شرح فوق اعتلی از سوی بانک مرکزی که در زمان اجرای حکم محاسبه می گردد. در حق محکوم له و نیز پرداخت هزینه اجرائیه در حق صندوق دولت.

۱۱۰/۲۲۹۵۸ رئیس شعبه ۱۵۴ دادگاه عمومی تهران

ابلاغیه. مشخصات ابلاغ شونده حقیقی: اصغر حسین زاده فرزند حسین مدارک پیوست: در خصوص تجدیدنظر خواهی شهرداری برقی فلاح بطرفیت اصغر حسین زاده نسبت به دادنامه شماره ۵۲۹۶ صادره از این شعبه با توجه به محقق اعلان بودن ابلاغ مقتضی است حسب ماده ۳۴۹ قانون آیین دادرسی دادگاههای عمومی و انقلاب در امور مدنی با مراجعه به شعبه ۱۵۴ دادگاه عمومی تهران واقع در بلوار آزاد مجتمع قضایی شهید مطهری و اخذ نسخه ثانی دادخواست و ضمائم تجدیدنظر خواهی ابلاغیه پاسخی دارند ظرف ده روز پس از انتشار این آگهی در روزنامه به این شعبه اعلام نمایند و لا پرونده با همین کیفیت به تجدیدنظر ارسال میگردد.

۱۱۰/۲۲۹۵۷ شعبه ۱۵۴ دادگاه عمومی حقوقی شهید مطهری تهران

خواهان: بانک سپه دادخواستی به طرفیت خواندگان محمود خواهری باسمینی - فرناهلی توبه نگر - امیر حسین خراری به خواسته مطالبه وجه بابت مطالبه خسارت دادرسی و مطالبه وجه بابت مطالبه خسارات تاخیر تادیه تقدیم دادگاههای عمومی شهرستان تهران نموده که جهت رسیدگی به شعبه ۱۸۰ دادگاه خانواده مجتمع قضایی شهید مطهری تهران واقع در تهران بافت آباد کوی ولیعصر مجتمع قضایی شهید مطهری ارجاع و به کلاسه ۹۵۰۹۹۵۰۲۱۲۲۰۰۱۲۴۰ ثبت گردیده که وقت رسیدگی آن ۹۵/۱۱/۲۳ و ساعت ۱۰:۳۰ تعیین شده است به علت مجهول المکان بودن خواندگان و درخواست خواهان و به تجویز ماده ۱۳۰ قانون آیین دادرسی دادگاههای عمومی و انقلاب در امور مدنی و دستور دادگاه مراتب یک نوبت در یکی از جرائد کثیرالانتشار آگهی می شود تا خوانده پس از نشر آگهی و انقضای از مهلت آن به دادگاه مراجعه و ضمن انجام تشریفات قانونی دادخواست و ضمائم را دریافت و در وقت مقرر قبول جهت رسیدگی حاضر گردد.

۱۱۰/۲۲۹۵۹ منشی دادگاه حقوقی شعبه ۱۸۰ دادگاه عمومی حقوقی مجتمع قضایی شهید مطهری تهران

خواهان مدرا صادری دادخواستی به طرفیت خوانده لیلا قاسمی به خواسته مطالبه خسارات دادرسی و تنفیذ وصیت نامه تقدیم دادگاههای عمومی شهرستان تهران نموده که جهت رسیدگی به شعبه ۱۹۱ دادگاه خانواده مجتمع قضایی شهید مطهری تهران واقع در تهران بافت آباد کوی ولیعصر مجتمع قضایی شهید مطهری ارجاع و به کلاسه ۹۵۰۹۹۵۰۲۱۲۰۰۰۱۶۰ ثبت گردیده که وقت رسیدگی آن ۹۵/۱۱/۲۱ و ساعت ۱۰:۳۰ تعیین شده است به علت مجهول المکان بودن خوانده و درخواست خواهان و به تجویز ماده ۱۳۰ قانون آیین دادرسی دادگاههای عمومی و انقلاب در امور مدنی و دستور دادگاه مراتب یک نوبت در یکی از جرائد کثیرالانتشار آگهی می شود تا خوانده پس از نشر آگهی و انقضای از مهلت آن به دادگاه مراجعه و ضمن انجام تشریفات قانونی دادخواست و ضمائم را دریافت و در وقت مقرر قبول جهت رسیدگی حاضر گردد.

۱۱۰/۲۲۹۶۴ منشی دادگاه حقوقی شعبه ۱۹۱ دادگاه عمومی حقوقی مجتمع قضایی شهید مطهری تهران

خواهان بهرام کریمی دادخواستی به طرفیت خواندگان و مینا ایلخانی چلخانلو و سهرابعلی فلاح آقابیری و محسن ایلخانی چلخانلو و سکینه فلاح چلخانلو و منصور ایلخانی چلخانلو و اله رضا ایلخانی به خواسته اثبات مالکیت و مطالبه خسارت دادرسی تقدیم دادگاههای عمومی شهرستان تهران نموده که جهت رسیدگی به شعبه ۱۹۱ دادگاه خانواده مجتمع قضایی شهید مطهری تهران واقع در تهران بافت آباد کوی ولیعصر مجتمع قضایی شهید مطهری ارجاع و به کلاسه ۹۵۰۹۹۵۰۲۱۲۰۰۰۱۶۱ ثبت گردیده که وقت رسیدگی آن ۹۵/۱۱/۱۱ و ساعت ۱۰:۳۰ تعیین شده است به علت مجهول المکان بودن خواندگان و درخواست خواهان و به تجویز ماده ۱۳۰ قانون آیین دادرسی دادگاههای عمومی و انقلاب در امور مدنی و دستور دادگاه مراتب یک نوبت در یکی از جرائد کثیرالانتشار آگهی می شود تا خوانده پس از نشر آگهی و انقضای از مهلت آن به دادگاه مراجعه و ضمن انجام تشریفات قانونی دادخواست و ضمائم را دریافت و در وقت مقرر قبول جهت رسیدگی حاضر گردد.

۱۱۰/۲۲۹۶۳ منشی دادگاه حقوقی شعبه ۱۹۱ دادگاه عمومی حقوقی مجتمع قضایی شهید مطهری تهران

دادنامه پرونده کلاسه ۹۵۰۹۹۵۰۲۱۲۰۰۰۱۴۰ شعبه ۲۱۲ دادگاه عمومی حقوقی مجتمع قضایی شهید مطهری تهران. تصمیم نهایی شماره ۹۵۰۹۹۷۲۱۲۴۲۰۱۴۰۱ خواهان: سید احمد میر جلالی فرزند سید مجتبی. خواندگان: شرکت مجموعه ملز بنیان به نمایندگی هادی فلاح سرپرست شرکت ایران هرتک به نمایندگی اسدالله رحمانی. هدایت قاسمی. خواسته: مطالبه خسارت دادرسی دستور موقت الزام به تنظیم سند رسمی خلع ید رای دادگاه در جمع صدر خواست سید احمد میر جلالی بطرفیت شرکت مجموعه ملز بنیان به نمایندگی هادی فلاح مدیر عامل سرپرست شرکت ایران هرتک به نمایندگی اسدالله رحمانی. هدایت قاسمی بخواسته الزام به تنظیم سند رسمی خلع نسبت به شش دانگ اعیانی شماره ۲۰۰ در جنوب زیر زمین دو به مساحت ۲/۷۵ متر مربع و شش دانگ پارکینگ شماره ۲۰ سمت جنوب طبقه زیر زمین اول مساحت ۱۱ متر مربع جهت قطعه ۲ تفکیکی ۲۰ به پلاک ثبتی پهنه ۲۱۵ فرعی از ۱۲۶ اصلی به پلاک ثبتی ۲۵۲۰ مستند به صورت مجلس تفکیکی ۲۱۵ فرعی به نشانی تهران بلوار فردوس غرب خ سازمان برنامه جنوبی خ ۲۲ شرقی پ ۱ ط قسمت شمال شرقی قطعه ۲۰ و مطالبه خسارات دادرسی دادگاه نظر به مستندات ابرازی خواهان را وارد دانسته با استناد به ماده ۲۲۲ ق م و ۲۱۹ ق و آ د م حکم بر محکومیت خواندگان به انتقال سند رسمی اعیانی پارکینگ فوق در حق خواهان به انضمام خسارات دادرسی را صادر و اعلام می دارد. این رای غیابی ظرف بیست روز پس از ابلاغ قابل واخواهی در این شعبه و سپس ظرف بیست روز قابل تجدیدنظر خواهی در محاکم محترم تجدیدنظر استان تهران می باشد.

۱۱۰/۲۲۹۶۲ رئیس شعبه ۲۱۲ دادگاه حقوقی تهران

حصر وراثت. آقای محمد نصیرائی به شماره شناسنامه ۰۰۱۲۹۱۵۹۹۵ به شرح دادخواست به کلاسه ۹۵۰۱ از این شعبه درخواست گواهی حصر وراثت نموده و چنین توضیح داده که شادروان عیدرضا نصیرائی به شماره شناسنامه ۱۶۹ در تاریخ ۱۹/۰۹/۹۵ اقامتگاه دائمی خود بدرود زندگی گفته ورثه منحصر الفوت آن مرحوم منحصر است به: فاطمه نصیرائی ش ش ۲۱۵۲ ت ت ت ۱۳۵۱ صادره از تهران همسر حقوقی رضا نصیرائی ش ش ۰۰۱۱۰۰۵۸۹۲۴ ت ت ت ۱۳۸۱ صادره از تهران پسر حقوقی محمد نصیریائی ش ش ۱۲۹۱۹۲۹۸ ت ت ت ۱۳۹۱ صادره از تهران پسر حقوقی علیرضا نصیرائی ش ش ۳۰ ت ت ت ۱۳۶۸ صادره از تهران دختر حقوقی و مرحوم ورثه دیگری ندارد. اینک با انجام تشریفات مقدماتی درخواست مزبور را به استناد ماده ۳۱ قانون امور حسبی را در یک نوبت آگهی می نماید تا هر شخص اعتراضی دارد و یا وصیتنامه از متوفی نزد او باشد از تاریخ نشر نخستین آگهی ظرف یکماه به دادگاه تهران تقدیم دارد، وإلا گواهی صادر خواهد شد.

۱۱۰/۲۲۰۵۲ دبیر شعبه ۹۰۹ شورای حل اختلاف مجتمع شماره ۱۹ تهران

بارگ ۲۰۱۲۵۲۴۲ آگهی تغییرات شرکت نگین شهر شاهدان با مسئولیت محدود به شماره ثبت ۱۹۳۴۹۵ و شناسه ملی ۱۰۱۰۲۳۵۱۰۰۵ به استناد صورتجلسه مجمع عمومی فوق العاده مورخ ۹۵/۲/۲۴ تصمیمات ذیل اتخاذ شد: محل شرکت در واحد ۱ ساختمان به آدرس تهران اقدس اصفهان پارک مجتمع اداری ایرانژاد کوچه زمانی پلاک ۲۰ طبقه ۳ واحد ۵ کد پستی ۱۴۵۳۱۵۳۵۶۷ تغییر یافت و ماده مربوطه در اساسنامه بشرح فوق اصلاح گردید. با ثبت این مصوبه تصمیمات اصلاح مواد اساسنامه در تصمیمات پیش بینی نشده سابقه تغییر محل [تغییر نشانی در یک واحد اداری] انتخاب شده توسط متقاضی در سوابق الکترونیک شخصیت حقوقی مرقوم ثبت و در پایگاه آگهی های سازمان ثبت قابل دسترس میباشد.

۲۱۲۱۲۲۵۰ واقف سازمان ثبت اسناد و املاک کشور اداره ثبت شرکت ها و موسسات غیر تجاری تهران

بارگ ۲۰۱۲۵۲۰۱ تاسیس شرکت با مسئولیت محدود زیست پروژه آفرا در تاریخ ۹۵/۵/۱۵ به شماره ثبت ۴۲۹۱۵۲ و به شناسه ملی ۱۴۰۰۱۰۵۳۳۰۴ ثبت و اعضا ذیل بدفاتر ثبت ثبت گردیده که خلاصه آن به شرح زیر جهت اطلاع عموم آگهی میگردد. موضوع شرکت: ورود، عرضه فراورده بیولوژیک، تهیه سرم و واکسن و فراورده های آزمایشگاهی و مواد غذایی ارائه انواع خدمات آزمایشگاهی در زمینه های پزشکی دندانپزشکی دارویی زیستی واردات انواع مواد و تجهیزات آزمایشگاهی ارائه انواع خدمات پژوهشی و علمی پژوهش و تولید انواع محصولات علمی ارائه ی خدمات آموزشی (در صورت ضرورت قانونی انجام موضوعات پس از اخذ مجوزهای لازم). مدت شرکت از تاریخ ثبت به مدت نامحدود. مرکز اصلی شرکت تهران. اتوبان نواب خیابان روحانی کوچه پرچهر پلاک ۱ واحد ۲ کد پستی ۱۳۳۹۵۱۱۵۵۱ سرمایه شرکت مبلغ ۱۰۰۰۰۰۰۰ ریال می باشد. اولین مدیران شرکت جابر قلی به سمت مدیر عامل به شماره ملی ۲۹۶۲۶۰۶۲۶۲ دارنده ۵۰۰۰۰۰۰ ریال سهم الشرکه فاطمه خوانی نوبی به سمت رئیس هیئت مدیره به شماره ملی ۱۲۵۳۰۲۲۱۵۶ دارنده ۵۰۰۰۰۰۰ ریال سهم الشرکه برای مدت دو سال تعیین گردیدند. دارندگان حق امضا کلیه اوراق و اسناد رسمی و بهادار و تعهدآور شرکت از قبیل چک سفته بروات و قراردادها با امضا جابر قلی همراه با مهر شرکت و نامه های جاری و اداری با امضا جابر قلی همراه با مهر شرکت معتبر می باشد. اختیارات نماینده قانونی طبق اساسنامه ثبت موضوع فعالیت منکور بمدت ابد و صدور پروانه فعالیت نمیباشد.

۲۱۲۱۲۲۵۱ واقف سازمان ثبت اسناد و املاک کشور اداره ثبت شرکت ها و موسسات غیر تجاری تهران

بارگ ۲۰۱۲۵۲۲۰ آگهی تغییرات شرکت نما سازان نادر پرشین با مسئولیت محدود به شماره ثبت ۴۰۵۰۰۶۱ و شناسه ملی ۱۰۱۰۳۰۵۶۱۲۰ به استناد صورتجلسه مجمع عمومی فوق العاده مورخ ۹۵/۳/۱۱ تصمیمات ذیل اتخاذ شد: مجید اسفندیار پور به کد ملی ۱۲۹۲۰۱۱۰۵۴ با پرداخت ۴۲۰۰۰۰۰۰۰ ریال به صندوق شرکت سرمایه خود را به ۱۲۰۰۰۰۰۰۰۰ ریال افزایش داد. نازنین اسفندیار پور به کد ملی ۱۲۱۰۰۵۳۵۵۱ با پرداخت ۴۹۰۰۰۰۰۰۰ ریال به صندوق شرکت سرمایه خود را به ۶۰۰۰۰۰۰۰۰ ریال افزایش داد. فاطمه نادل اسدالله پور به کد ملی ۱۲۹۰۱۱۰۵۴۰ با پرداخت ۴۲۰۰۰۰۰۰۰ ریال به صندوق شرکت سرمایه خود را به ۵۴۰۰۰۰۰۰۰ ریال افزایش داد. سرمایه شرکت از مبلغ ۱۶۰۰۰۰۰۰۰۰ ریال به ۲۰۰۰۰۰۰۰۰۰ ریال افزایش یافت و ماده مربوطه در اساسنامه به شرح فوق اصلاح گردید. لیست شرکا حاضر در جلسه بعد از افزایش سرمایه آقای نادر اسفندیار پور به ش م ۲۵۰۰۳۲۳۲۹۶ به مبلغ ۱۰۰۰۰۰۰۰۰۰ ریال. آقای مجید اسفندیار پور به ش م ۱۲۹۲۰۱۱۰۵۴ به مبلغ ۱۴۰۰۰۰۰۰۰ ریال. خانم نازنین اسفندیار پور به ش م ۱۲۱۰۵۳۵۵۶۱ به مبلغ ۵۴۰۰۰۰۰۰۰ ریال. خانم فاطمه نادل اسدالله پور به ش م ۱۰۵۰۶۷۰۰۰۰ به مبلغ ۱۰۰۰۰۰۰۰۰ ریال با اثبات این مصوبه تصمیمات اصلاح ماده اساسنامه (کاهش ، افزایش، تعداد اعضا هیئت مدیره) کاهش سرمایه از طریق خروج شریک انتخاب شده توسط متقاضی در سوابق الکترونیک شخصیت حقوقی مرقوم ثبت و در پایگاه آگهی های سازمان ثبت قابل دسترس میباشد.

۲۱۲۱۲۲۵۳ واقف سازمان ثبت اسناد و املاک کشور اداره ثبت شرکت ها و موسسات غیر تجاری

بارگ ۲۰۱۲۵۲۲۱ آگهی تغییرات شرکت نما سازان نادر پرشین با مسئولیت محدود به شماره ثبت ۴۰۵۰۰۶۱ و شناسه ملی ۱۰۱۰۳۰۵۶۱۲۰ به استناد صورتجلسه مجمع عمومی فوق العاده مورخ ۹۵/۳/۱۱ تصمیمات ذیل اتخاذ شد: محرم ایزدی به ش م ۵۲۲۵۰۱۱۰۰۱ با دریافت کلیه سهم الشرکه خود از صندوق شرکت از ردیف شرکا شرکت خارج گردید. سرمایه شرکت از مبلغ ۲۰۰۰۰۰۰۰۰۰ ریال به ۱۵۰۰۰۰۰۰۰ ریال کاهش یافت و ماده مربوطه در اساسنامه به شرح فوق اصلاح گردید. تعداد اعضا هیئت مدیره به ۲ نفر کاهش پیدا کرد. در نتیجه مواد مربوطه در اساسنامه به شرح فوق اصلاح گردید. لیست شرکا حاضر در جلسه بعد از خروج شریک و کاهش سرمایه آقای نادر اسفندیار پور به ش م ۲۵۰۰۳۲۳۲۹۶ به مبلغ ۱۰۰۰۰۰۰۰۰۰ ریال. آقای مجید اسفندیار پور به ش م ۱۲۹۲۰۱۱۰۵۴ به مبلغ ۱۴۰۰۰۰۰۰۰ ریال. خانم نازنین اسفندیار پور به ش م ۱۲۱۰۵۳۵۵۶۱ به مبلغ ۵۴۰۰۰۰۰۰۰ ریال. خانم فاطمه نادل اسدالله پور به ش م ۱۰۵۰۶۷۰۰۰۰ به مبلغ ۱۰۰۰۰۰۰۰۰ ریال با اثبات این مصوبه تصمیمات اصلاح ماده اساسنامه (کاهش ، افزایش، تعداد اعضا هیئت مدیره) کاهش سرمایه از طریق خروج شریک انتخاب شده توسط متقاضی در سوابق الکترونیک شخصیت حقوقی مرقوم ثبت و در پایگاه آگهی های سازمان ثبت قابل دسترس میباشد.

۲۱۲۱۲۲۵۴ واقف سازمان ثبت اسناد و املاک کشور اداره ثبت شرکت ها و موسسات غیر تجاری

بارگ ۲۰۱۲۵۲۲۲ آگهی تغییرات موسسه خدم

نکـــته

وقتی تندروها چشم رییس را دور دیدند؛

تقسیم کار اصولگرایان برای زیرسوال بردن ریاست لاریجانی

همزمان با خروج سه دستورکار از برنامه کاری دیروز پارلمان، چند نفر از اصولگرایان مجلس در اقدامی هماهنگ نحوه مدیریت لاریجانی و هیات رییسه مجلس را زیرسوال بردند. به گزارش ایلنا، همزمان با آغاز به کار مجلس شورای اسلامی پس از تعطیلات سه هفته‌ای، نمایندگان اصولگرا با هماهنگی و تقسیم کاری جالب توجه، نسبت به نحوه مدیریت پارلمان از سوی علی لاریجانی انتقاد کردند.

خروج سه دستور کار و زمینه‌سازی برای عملیات ضد لاریجانی

بر این اساس، پس از آن‌که محمدحسین فرهنگی در تذکری نسبت به قرار گرفتن سه مورد از دستورکارها در برنامه کاری دیروز صحن علنی انتقاد کرد و با تاکید بر این‌که قرار گرفتن این دستورکارها برخلاف آیین‌نامه داخلی مجلس است، نسبت به نحوه مدیریت لاریجانی انتقاد کرد و خواستار خروج سه دستور کار از برنامه کاری امروز صحن علنی به دلیل پشت سر نگذاشتن مهلت ۱۰ روزه برای ارائه پیشنهادات نمایندگان شد، سه نفر دیگر از نمایندگان اصولگرای مجلس از فرصت استفاده کردند و در تذکرهایی که به‌روشنی در هماهنگی با یکدیگر قرار داشتند، عملکرد رییس و هیات رییسه مجلس را زیرسوال بردند. این درحالی بود که پس از خروج این سه دستورکار از برنامه کاری مجلس، وقفه‌ای در جلسه علنی ایجاد شد و باتوجه به این‌که طرح یا لایحه‌ای از پیش برای بحث در نشست دیروز در نظر گرفته نشده بود، تعدادی از نمایندگان خواستار بیان تذکرهای شفاهی خود شدند.

خروج لاریجانی از صحن و میکروفن روشن پزشکیان

جالب این‌که لاریجانی پس از موافقت با درخواست فرهنگی و خروج سه دستورکار از برنامه کاری دیروز مجلس، صحن علنی را ترک کرد و ادامه کار را به مسعود پزشکیان نایب‌رییس نخست مجلس شورای اسلامی سپرد و نکته جالب‌توجه دیگر این‌که هنگامی که پزشکیان بی‌خبر از آن‌چه در صحن گذشته، سکان اداره صحن را در دست گرفت، با درخواست مکرر نمایندگان اصولگرا برای بیان تذکرها روبرو شد و این در حالی بود که میکروفن پزشکیان روشن بود و صدای مذاکرات رییس جلسه و برخی از اعضای اصولگرای هیات رییسه و همچنین تعدادی از نمایندگانی که خواستار ارائه تذکر بودند، به وضوح شنیده‌می‌شد.

قاضی‌زاده عامل نفوذی پایداری در هیات‌رییسه

بر این اساس، درحالی که پزشکیان ابتدا با بیان تذکرها مخالفت می‌کرد، پس از آن‌که با اصرار امیرحسین قاضی‌زاده هاشمی عضو اصولگرای نزدیک به جبهه پایداری هیات رییسه مجلس درخصوص صدور اجازه برای بیان تذکرها روبرو شد، بالاخره موافقت کرد و بدین‌ترتیب سیل تذکرهای انتقادی اصولگرایان مجلس علیه لاریجانی و هیات‌رییسه آغاز شد.

حاجی‌دلیگانی؛ خط‌شکنِ پایداری و دلواپسِ برجام

در این راستا، ابتدا حسینعلیِ حاجی‌دلیگانی وقت گرفت و با انتقاد شدید از لاریجانی، ابتدا نسبت به نحوه بررسی قراردادهای نفتی و FATF در مجلس دهم تذکر داد و در پایان صحبت‌هایش، بار دیگر از تصویب برجام در مجلس نهم یاد کرد و شدیداً نسبت به تصویب این مسئله مهم و ملی در ۲۰ دقیقه انتقاد کرد.

دهقانی؛ حمله به لاریجانی با چاشنی تعجب

محمد دهقانی دیگر اصولگرای نزدیک به جبهه پایداری، دومین نماینده‌ای بود که بلافاصله پس از حاجی‌دلیگانی برای بیان تذکر فرصت گرفت و با محور قرار دادن ارجاع طرح حقوق‌های نامتعارف به کمیسیون اصل ۹۰، بار دیگر عملکرد لاریجانی و هیات رییسه مجلس را زیرسوال برد و گفت: تعجبم از هیات‌رییسه و به‌ویژه رییس مجلس است که با وجود اینکه کمیسیون اصل ۹۰ مسئول رسیدگی به شکایات است، این طرح را به آن کمیسیون ارجاع داد.

پورمختار و پرده‌برداری از هویت جدید سیاسی

با این حال، ماجرا هنگامی جالب‌تر شد که محمدعلی پورمختار که تا همین چند ماه پیش، به‌عنوان رییس کمیسیون اصل ۹۰ مجلس نهم، رابطه بسیار خوبی با لاریجانی داشت و همواره خود را در جمع اصولگرایان معتدل تعریف می‌کرد، وارد عمل شد و با تکرار صحبت‌های حاجی‌دلیگانی و دهقانی، شدیداً از رییس مجلس انتقاد کرد.

تلاش تندروها برای جلب توجه

به گزارش ایلنا، به نظر می‌رسد، ناکامی‌های پیاپی اصولگرایان و جریان نزدیک به جبهه پایداری از مرکز توجه، آن‌چنان به مذاق این جماعت سیاستمدار خوش نیامده و سعی می‌کنند به هر بهانه‌ای خود را در رسانه‌ها مطرح کنند.

دریـــچه

منافع ملی در پرتو منطق دیپلماسی دور و نزدیک

محمدرضا صمدی مقدم

رییس‌جمهور پیش از سخنرانی در مجمع عمومی سازمان ملل در آمریکا ملاقاتی با سران کشور کوبا داشت. دیداری که تحلیل‌های بین‌المللی مختلفی در مورد آن به‌وجود آمد. عده‌ای این سفر را مانور ایران و کوبا برای نشان دادن تداوم راه در مبارزه با امپریالیسم جهانی به خصوص بعد از مذاکره مستقیم دو کشور در موضوعاتی خاص با آمریکا می‌دانند. عده‌ای دیگر نیز سفر رییس‌جمهوری به کوبا بعد از ونزوئلا را تلاش ایران برای شکل دادن به همکاری‌های استراتژیک با توجه به ویژگی‌های مشترک با کشورهای آمریکای لاتین عنوان می‌کنند. از لحاظ استراتژیک، نزدیکی ایران به کشورهای آمریکای لاتین به خصوص کوبا و ونزوئلا به دلیل علاقه چین به داشتن رابطه فعال با این کشورها می‌تواند اهرم فشاری علیه آمریکا باشد. اما این ویژگی‌های مشترک چیست؟ ویژگی‌هایی مانند این که بیش‌تر این کشورها تحت تحریم‌های بلند مدت آمریکا بوده‌اند و سیاست موفق کشورهایی مانند ایران و کوبا در مقابل تحریم‌ها و دیپلماسی اجبار آمریکا باعث شد این کشور به نتیجه غلط سیاست تحریم و انزوا علیه آن‌ها اعتراف کند. همه این کشورها ماهیتی ضدامپریالیستی دارند و در این بین ایران و کوبا هر دو به نوعی رهبری کشورهای بلوک ضد آمریکایی را بر عهده داشته‌اند. هم‌چنین ایران و کوبا علاوه بر این که بر سر موضوعاتی خاص با دشمن همیشگی خود یعنی آمریکا مذاکره مستقیم داشتند، در سیاست خارجی آمریکا نیز جایگاه مهمی دارند به شکلی که تعیین نوع سیاست پیش‌روی آمریکا با این دو کشور حتی تاثیر مستقیمی بر مناظرات انتخاباتی نامزدهای ریاست جمهوری این کشور داشته است. اما فارغ از تحلیل‌های صورت گرفته از این دیدار پیش از برگزاری مجمع عمومی سازمان ملل سوال این است که آیا این شباهت‌ها می‌تواند نقطه‌ای قابل اتکا برای همکاری استراتژیک ایران و کشورهای آمریکای لاتین باشد؟ بدون شک برقراری ارتباط با کشورهای مختلف در مناطق مختلف دنیا در قالب دیپلماسی فعال مورد تحسین است. آمریکای لاتین و کشورهای حوزه دریای کارائیب هم از این قاعده مستثنی نیستند اما واقعیت‌های مربوط به نحوه پیگیری منافع ملی در نظام بین‌الملل باعث می‌شود تا تردیدهای اساسی در اولویت و آینده همکاری استراتژیک ایران و پیگیری هر گونه دیپلماسی لاتینی در این مناطق وجود داشته باشد. این تردید نه بر اساس آن چه وضعیت اقتصاد بیمار گونه، ناتوان و استخراجی کشورهایی چون ونزوئلا و کوبا (که البته اگر فاکتور اقتصادی ملاک ما بود توان اقتصادی کشورهایی مانند کوبا و ونزوئلا در حدی نیست که بتواند در زمینه‌های اقتصادی به خصوص در زمان بازگشت احتمالی تحریم‌ها و در قالب معادله‌ای دو طرفه مشکلات ناشی از محدودیت‌های تجاری را حل کند) بلکه براساس اهمیت در پیش گرفتن یک استراتژی برای به حداقل رساندن منازعات در مناطق حیاتی اطراف ایران است.

استدلال اصلی این است که ایران حتی اگر کل منطقه آمریکای لاتین را با منطق کوبا و ونزوئلا داشته باشد باز علاوه بر منطق و عقلانیت به شکلی اولی‌تر تاریخ حکم می‌کند که ایران تمرکز کنشگری خود را بر خاورمیانه بگذارد. بر طبق این منطق نزدیکی و اتحاد استراتژیک با کشورهایی مانند کوبا و ونزوئلا هیچ برتری منطقی بر همسایگان ندارد. ایران باید ابتدا منطقه خود را تحت پوشش دیپلماسی فعال قرار دهد و سپس به دنبال یافتن اتحاد استراتژیک باشد زیرا تنهایی استراتژیک ایران نمی‌تواند با منطقی فراقاره‌یی پیگیری شود. وضعیتی را متصور شوید که هر روز با کشورهای مختلف و دور دست در ارتباط هستیم و انواع و اقسام سازمان‌های مختلف را با کشورهای آن مناطق تشکیل دادیم اما در منطقه حیاتی کشور هر روز تنش و درگیری و فضا برای رفتن به سمت تنش و جنگ نیابتی بیش‌تر می‌شود. بدون شک در این فضا دستاوردها برای منافع ملی حداقلی خواهد بود. وقتی غرب با متمایز کردن ایران در منطقه بر این اعتقاد است که نقطه قوت این کشور سرویس‌های امنیتی فوق‌العاده قوی، مرزهای امن و دولت مرکزی منظم است باید این نقطه قوت را در مناطق حیاتی اطراف آن نیز گسترش داد. اگر همین انرژی موجود دستگاه دیپلماسی با واسطه‌گری کشورهایی مانند عمان و قطر به دیپلماسی منطقه‌یی در منطقه خلیج‌فارس اضافه شود توانایی کنش‌گری ایران را دو چندان خواهد کرد. وضعیت نامناسب منطقه که در سخنان پیش از سفر رییس‌جمهور به ونزوئلا و هم در سخنرانی ایشان در هفدهمین اجلاس سران غیرمتعهدها در ونزوئلا نیز مورد تاکید قرار گرفت در کنار اولویت منافع ملی در مناطق نزدیک حکم می‌کند که تمرکز دیپلماسی فعال ایران به شکل مستقیم و غیرمستقیم و چندجانبه بر مناطقی چون خاورمیانه، خلیج فارس، شمال آفریقا و آسیای مرکز و قفقاز باشد. در کنار این مناطق باید غرب آسیا را نیز به عنوان یک منطقه بالقوه برای کنش‌گری فعال در آینده نزدیک مد نظر قرار داد.

بنابراین نه تنها شباهت‌های برشمرده شده در این یادداشت بلکه اگر ده‌ها شباهت دیگر نیز بین ایران و کشورهای آمریکای لاتین و حوزه کارائیب وجود داشته باشد باز بهتر است اولویت سیاست خارجی و دستگاه دیپلماسی ایران، عربستان، مصر و سوریه و ... باشد.

***کارشناس ارشد روابط بین‌الملل**

تازه‌نفس‌هایی بجای رسایی و کوچک‌زاده

دلواپسان ۱۰ نفره بازی می کنند

چند ماه مانده به پایان کار دولت و برگزاری انتخابات سرنوشت‌ساز ریاست‌جمهوری که این‌بار به‌جای خردادماه، کمی زودتر و در اردیبهشت ۹۶ برگزار خواهد شد، اصولگرایان که پس از سیطره ۱۲ ساله بر مجلس می‌خواهند با همین توان باقی‌مانده، محبوبیت دولت را در اقصی نقاط کشور به چالش بکشند و برای اجرای این تاکتیک، نیاز به بازیکنانی تاثیرگذار دارند؛ نمایندگانی که بتوانند همه چیز را به گردن دولت بیاندازند و با دستاویزهایی همچون FATF و برگزاری فلان کنسرت و اکران فیلم و ... به دولت فشار بیاورند.

به گزارش ایلنا، حالا چندماهی است که دیگر خبری از حمید رسایی، مهدی کوچک‌زاده، علیرضا زاکانی، مرتضی آقاتهرانی، مهرداد بذرپاش، سیدمحمود نبویان، بیژه نوباوه‌وطن، مسعود میرکاظمی و دیگرانی که در یکی دو سال پایانی مجلس نهم به‌عنوان «دلواپسان مجلسی» معروف شدند، نیست. مجلس این روزها بیش از هر زمان دیگری، از سال ۹۲ تا کنون سعی دارد با شعار اعتدال گره از مشکلات بگشاید.

تازه‌نفس‌ها وارد می‌شوند

پس از عدم موفقیت نمایندگان سابق در ورود به مجلس، گروه دیگر از اصولگرایان تازه‌نفس، قدم در راهی گذاشتند که پیش از این از کوچک‌زاده‌ها و رسایی‌های ناشناس یک دهه پیش، چهره‌هایی متفاوت ارائه کرده بود؛ نمایندگانی که تعدادی سابقه حضور زیر سایه این بزرگان مجلس نهمی را در کارنامه دارند و عده‌ای که یا در مجلس نهم غایب بودند یا هرگز در مجلس حاضر نشده‌بودند.

با پایان دور دوم انتخابات و معرفی نمایندگان مجلس دهم، احمد امیرآبادی فراهانی، محمدمهدی زاهدی، احمد سالک، حمیدرضا حاجی‌بابایی، سید امیرحسین قاضی‌زاده‌هاشمی، عبدالرضا مصری و سیدحسین نقوی حسینی که برخلاف عموم دوستانشان موفق به جلب اعتماد مجدد مردم در حوزه‌های انتخابیه‌شان و ورود به مجلس دهم شدند، سعی کردند با فراهم‌کردن بستر تشکیل فراکسیون برای نمایندگان اصولگرا، نیروهای تازه‌وارد و کمتر دیده‌شده را جذب کنند و با سرمایه‌گذاری روی آنها، فعالیت علیه دولت را سازماندهی کنند و با وجود این‌که از یک‌روز پیش از آغاز دوره دهم، اعلام کردند فراکسیونی به‌نام «ولایت» تشکیل داده‌اند، هنوز هم پس از نزدیک به چهار ماه از آن روز همچنان خبری از اساسنامه و تشکیلات «ولایت» نیست؛ با این حال اما اصولگرایان به‌صورت انفرادی در مسیر اهداف‌شان که در یک کلام کارشکنی و مخالفت با اقدامات دولت است، دستاوردهایی داشتند.

اگر به این هفت نام، حمیدرضا فولادگر که باتوجه به کسب رای نخست اصفهان، به‌صورت غیررسمی در کنار این هفت اصولگرا و بعضاً در کنار نقوی‌حسینی که سخنگوی کمیته بود، به‌عنوان سخنگوی غیررسمی آن فعالیت می‌کرد، اضافه کنیم، همچنان می‌توان روی نام ۱۰ اصولگرای دیگر در مجلس انگشت گذاشت که در کنار این گروه ۷+۱ نفره، علیه دولت عمل می‌کنند.

محسن کوهکن؛ هر هفته یک سوژه

فضای رسانه‌ای مجلس از مجلس هفتم تا دهم بسیار تغییرات بسیاری را به خود دیده و پر بیراه نیست اگر بگوییم تعداد خبرنگارانی که این روزها در راهروهای مجلس برای نمایندگان کمین می‌زنند، چندین برابر تعدادی است که روزگاری در مجلس هفتم و در ساختمان هرمی‌شکل و نوساز آن‌روزهای پارلمان رفت و آمد داشت.

شاید به همین دلیل بود که کوهکن در یکی و دو ماه نخست ورودش به مجلس دهم پس از ۸ سال دوری، نه مصاحبه‌ای می‌کرد و نه آن‌چنان توجهی به عکاسان صحن داشت. با این حال، پس از آن‌که برای نخستین‌بار به‌درخواست خبرنگاران قدم به راهروی مجلس گذاشت، متوجه این تغییرات شد و حال، می‌داند بهترین شیوه برای تخریب دولت این است که هفته‌ای یک‌بار سری به راهروی مجلس بزند و برای تمام طول هفته به خبرنگاران پرشمار اصولگرا، علیه دولت سوژه و تیتر بدهد. نایب‌رییس جبهه پیروان خط امام و رهبری که به مردم حوزه انتخابیه‌اش وعده داده بود با رای‌دادن به او، وزنه‌ای را برای رقابت با لاریجانی به پارلمان می‌فرستند، حال پایین صحن می‌نشیند و پس از چند ماه سکوت، آموخته که برای جریان‌سازی علیه دولت و اصلاح‌طلبان، باید در صحن فعال باشد و همین فهم جدید از فضای رسانه‌ای و سیاسی مجلس دهم، او را مرکز بسیاری از عملیات تخریبی اصولگرایان قرار داده است. کوهکن که این‌روزها رویای حضور مجدد در هیات‌رییسه مجلس را نقش بر آب می‌بیند، هرچه در توان دارد به کار بسته تا به‌زعم خود مانع از ادامه حضور مطهری در جایگاه نایب‌رییسی مجلس شود.

محمد دهقانی نقندر؛ نایب رییس دو روزه

محمد دهقانی نقندر که با سابقه حضور در هیات‌رییسه مجلس نهم، و باوجود این‌که در مرحله دوم انتخابات، به‌سختی توانست بار دیگر نماینده مردم طرقبه و چناران شود، درپی شکست از مطهری در جریان انتخاب اعضای هیات‌رییسه مجلس دهم و از دست دادن کرسی نایب رییسی مجلس که سال‌ها در اختیار اصولگرایان بود، مجبور به نشستن در پایین صحن شد. دهقانی حال که جایگاه هیات‌رییسه را از دست داده، به نظر می‌رسد سعی دارد با هجمه به دولت، خود را تیتر و عکس رسانه‌ها کند.

ناصر موسوی لارگانی؛ جای دوستان خالی ...

در روزهای کابوس‌وار مجلس نهم، همیشه تندترین و شدیدالحن‌ترین طرح‌ها و بیانیه‌ای‌ها، آن‌هایی بود که به امضای اعضای جبهه پایداری می‌رسید و در این میان، ناصر موسوی‌لارگانی یار دوازدهم پایداری‌ها بود که باوجود عدم عضویت در این جبهه، همراه‌شان بود.

مجلس نهم که تمام شد بسیاری از این اعضای این گروه ، از حضور مجدد در مجلس دهم بازماندند و حال موسوی‌لارگانی که شاید به‌دلیل آن‌که هیچ‌گاه رسماً به‌عضویت پایداری درنیامد، موفق به عبور از خان انتخابات شد، در پارلمان تنها مانده و سعی می‌کند جای خالی دوستان غیررسمی‌اش را پر کند.

حسینعلی حاجی‌دلیگانی؛ این حاجی می‌تواند!

هنگامی که حمید رسایی ردصلاحیت شد و نتوانست همچون کوچک‌زاده و سایرین بخت خود را در انتخابات بیازماید، برخی گفتند این حاجی می‌تواند بهترین جایگزین معمم پرحاشیه مجلس نهم باشد و با آغاز به کار مجلس دهم، نماینده اصفهانی مردم شاهین‌شهر شمشیرش را علیه دولت از رو بست. با این حال، مواضع تند حاجی‌دلیگانی در جریان هجمه‌های رسانه‌ای اخیر علیه دولت که با گره‌زدن «FATF» و «خیانت» به یکدیگر کار را تا آن‌جا پیش برد که حتی به مسعود پزشکیان نایب‌رییس اصلاح‌طلب مجلس هم انگ وطن‌فروشی و خیانت زده شد.

حاجی دلیگانی در روزهای گذشته باوجود تعطیلات مجلس، لحظه‌ای از دلواپسی و تخریب دولت دست نکشید و ابتدا به همراه جواد کریمی‌قدوسی و یکی دیگر از نمایندگان مجلس دهم، در نامه‌ای به روحانی خواستار ممانعت از ورود حسین فریدون به نهاد ریاست جمهوری شد و پس از آن نیز همین چند روز پیش با حضور در همایش «خسارت محض» که آخرین همایش دلواپسان بود و توسط تشکل‌های دانشجویی بسیجی برگزار شد، در کنار دلواپسان شناسنامه‌داری همچون سعید زیباکلام، محمدصادق کوشکی، محمدحسن قدیری ابیانه، فواد ایزدی و حسین شریعتمداری سخنرانی کرد و با ناامیدی از رییس اصولگرای مجلس، گفت که یک‌بار زنگنه را برای پاسخگویی به یک سوال به مجلس کشانده اما مجلس با رایی بالاتر از رای‌اعتماد وزیر نفت، سوال را وارد نداست.

سیدمحمدجواد ابطحی؛ پایداری چیِ اصفهانی

ابطحی در کنار حاجی‌دلیگانی و کریمی‌قدوسی در نامه‌ای علیه برادر رییس‌جمهور خطاب به شخص رییس‌جمهور خواستار ممانعت از ورود او به نهاد ریاست جمهوری شد.

او که ازجمله مجلس‌هشتمی‌هایی است که بعد از چهارسال غیبت دوباره به مجلس بازگشته، عضو جبهه پایداری و نماینده شهرستان مذهبی کوچکی در استان اصفهان است که به‌گفته خودش رکوردار آمار بیشترین خودکشی درسراسر کشور است؛ نماینده خمینی‌شهر که این‌روزها پای ثابت همه تذکرهای کتبی به رییس‌جمهور و وزرای کابینه است، در همین مدت کوتاه تا توانسته به مخالفت با دولت پرداخته و انتظاری که از یک پایداری‌چی می‌رود را برآورده کرده است.

کاظم دلخوش؛ آقای اشتباه‌های لپی

دلخوش را می‌توان از دو جهت با ابطحی مقایسه کرد؛ اول این‌که همچون ابطحی علی‌رغم حضور در مجالس هشتم و دهم، شانس حضور در مجلس نهم را از دست داد و دوم این‌که بازگشتش به پارلمان پس از چهارسال، با حواشی رسانه‌ای همراه شد.

نماینده اصولگرای مردم صومعه‌سرا که سابقه عضویت در فراکسیون اصولگرایان مجلس هشتم را در کارنامه دارد، در نخستین روزهای ورودش به مجلس دهم در پی قرائت قطعه شعری در حمایت از رییس مجلس، اقدام به بیان مطلبی خارج از عرف و ادب از تریبون رسمی قوه قانونگذاری کشور کرد و گفت که اگر آمانو به رفتار خود ادامه دهد، حساب او با شهر آقای داود محمدی (نماینده مردم قزوین) است و جالب‌تر آن‌که این نماینده اصولگرا نام مدیرکل آژانس بین‌المللی انرژی اتمی را اشتباه تلفظ کرد!

علت اصلی این‌که باید دلخوش را در صف دلواپسان مجلس دهم جای داد، انتقادهای گاه و بیگاه او به دولت و همراهی‌اش با هجمه‌ها و تخریب‌های تندروهای مجلس علیه دولت است.

هاجر چنارانی؛ دور افتاده

هنگامی که با آغاز به کار مجلس دهم و باوجود ردصلاحیت مینوخالقی پس از انتخابات، رکورد حضور زنان در تاریخ مجالس شورای اسلامی شکست، کمتر کسی انتظار داشت یکی از زنان تازه‌وارد نخستین سوال از وزیر مجلس دهم را کلید بزند و مهمتر این‌که تصور عمومی راجع به زنان مجلس دهم این بود که همگی آن‌ها برخلاف ۹ زن مجلس نهم، اصلاح‌طلب هستند و این درحالی بود که این تصور صادق نبود و هاجر چنارانی با داشتن سابقه ۲۰ سال فرماندهی بسیج و سپاه، به نظر می‌رسد علقه‌ای به جمع شانزده زن اصلاح طلب مجلس ندارد.

محمدعلی پورمختار؛ همراه ناگهانی پایداری

سرتیپ همدانی سال‌های دور و نماینده مردم بهار و کبودرآهنگ در مجلس نهم رییس کمیسیون مهم اصل نود بود اما با آغاز به کار مجلس دهم و باوجود عدم استقبال نمایندگان از حضور در این کمیسیون، پورمختار به درخواست لاریجانی به کمیسیون قضایی رفت که از قضا همچون کمیسیون اصل نود، مورد بی‌مهری نمایندگان بود و آن‌جا هم به این‌که عضوی ساده باشد، قناعت کرد.

همزمان با این نقل‌وانتقال شایعه‌هایی درباره آزمون زبان رییس کمیسیون اصل نود مجلس نهم به گوش رسید که البته تایید نشد اما رییس کمیسیون اصل نود مجلس نهم به عضو ساده کمیسیون حقوقی و قضایی مجلس دهم تبدیل شد.

پورمختار که دو سه ماهی را بی‌سروصدا سر کرد اما ناگهان، در مخالفت با دو نامه علی مطهری درباره حوادث سال ۶۷ که درپی انتشار فایل سخنرانی آیت‌الله منتظری منتشر شده بود، همراه با جواد کریمی‌قدوسی و محسن کوهکن و حسینعلی حاجی‌دلیگانی اقدام به تهیه نامه‌ای به‌منظور سلب صلاحیت مطهری از حضور در جایگاه هیات رییسه و مقام نایب‌رییسی مجلس کرد و عجیب آن‌که امضای عبدالله رضیان و ولی‌الله نانواکناری دو نماینده قائم‌شهر و بابلسر نیز پای نامه جعل شده بود و عجیب‌تر آن‌که به‌گفته علی‌اصغر یوسف‌نژاد نماینده ساری که به‌عنوان دبیر هیات رییسه مجلس مسئول رسیدگی به چنین نامه‌هایی است، اساساً نامه‌ای تقدیم هیات رییسه نشده بود.

علیرضا سلیمی؛ پایداری چیِ محلاتی

در روزهای آغازین مجلس دهم و هنگامی که حتی تکلیف رییس مجلس هم مشخص نشده بود، اصلاح‌طلبان می‌دانستند چه عارف رییس شود و چه از ریاست باز بماند، قطعاً به کمیسیون آموزش و تحقیقات خواهد رفت و این مساله باعث شده بود، محمود صادقی و محمدجواد فتحی دو نماینده تاثیرگذار تهرانی که سال‌ها سابقه حضور در هیات‌علمی دو دانشگاه مهم تربیت مدرس و تهران را در کارنامه داشتند، تلاش کنند تا با حضور در این کمیسیون، بازوی چپ و راستِ اصلاح‌طلب سپیدموی مجلس دهم را تشکیل دهند.

پس از پیروزی لاریجانی بر عارف اما در مسیر ورود فتحی و چند اصلاح‌طلب دیگر به کمیسیون آموزش سنگ‌اندازی شد تا اصلاح‌طلبان نتوانند در این کمیسیون اکثریت را در اختیار داشته باشند و عارف را رییس کنند. عارف هم که فضا را این‌گونه دید، از خیر نامزدی برای ریاست گذشت و کمیسیون در دست زاهدی و کوچکی‌نژاد و سلیمی روحانیِ محلاتیِ عضو جبهه پایداری افتاد.

تا آن‌جا که به‌گفته یکی از اعضای این کمیسیون، زاهدی با رویکردی سیاسی منجر به ایجاد فضای تقابلی در این کمیسیون شده است و در این مسیر سلیمی و کوچکی‌نژاد در کنار سیدجواد ساداتی‌نژاد، اسدلله عباسی، ضیاءالله اعزازی، حبیب‌الله دهمرده و البته سیدمحمدجواد ابطحی به کمک زاهدی شتافتند و سیطره‌اش بر کمیسیون را کامل کردند.

مجتبی ذوالنور؛ سنگ تمام حمله به دولت

موسس و فرمانده تیپ مستقل ۸۳ امام جعفر صادق (ع) به‌مدت ۲۳ سال و البته موسس و فرمانده بسیج طلاب و روحانیون در حوزه‌های علمیه قم، خراسان رضوی و اصفهان، روحانی لر اهل ملایری است که مدعی شده بود در جریان حوادث سال ۸۸ به‌خاطر همین نزدیکی قومیتی به شیخ اصلاحات، دیدارهایی با کروبی داشته و بیش از ۱۰ ساعت با او صحبت کرده و باوجود این‌که از ۸ خرداد امسال و همزمان با آغاز مجلس دهم، نماینده مردم قم شده، پیش از این، جانشین نماینده ولی‌فقیه در سپاه بوده است.

روحانی عضو جبهه پایداری مجلس که هم در جریان قراردادهای نفتی در هجمه به دولت سنگ‌تمام گذاشت و هم به‌عنوان عضوی از کمیسیون امنیت ملی مجلس، نقش خود را در مسیر ایجاد ممانعت در تصویب برنامه ششم توسعه به‌خوبی ایفا کرد و آنطور که گفته می‌شود همچون برخی دیگر از دوستانش در قبال فیش‌های حقوقی نامتعارف دلسوز ملت و درخصوص واگذاری املاک عمومی پایتخت به مسولان شهرداری و اعضای اصولگرای شورای شهر بی‌تفاوت و خنثی بود؛ ذوالنور در شرایطی در میان سه نماینده قم در مجلس، رتبه سوم را به صورت رسمی به جبهه پایداری تقدیم کرد که نماینده دوم این حوزه انتخابیه، چند سالی است با مشی معتدل و به‌قیمت خروج از فهرست اصولگرایان و حتی با قرار گرفتن در فهرست انتخاباتی اصلاح‌طلبان، برای نهمین سال روی کرسی ریاست مجلس می‌نشیند و نفر نخست هم که با انکار نزدیکی به جبهه پایداری، توانست بیشتر از رییس مجلس رای جمع کند و در نهایت به کرسی هیات‌رییسه برسد.

تاکتیک تیم دلواپسان مجلس دهم

چند ماه مانده به پایان کار دولت و برگزاری انتخابات سرنوشت‌ساز ریاست‌جمهوری که این‌بار به‌جای خردادماه، کمی زودتر و در اردیبهشت ۹۶ برگزار خواهد شد، اصولگرایان که پس از سیطره ۱۲ ساله بر مجلس می‌خواهند با همین توان باقی‌مانده، محبوبیت دولت را در اقصی نقاط کشور به چالش بکشند و برای اجرای این تاکتیک، نیاز به بازیکنانی تاثیرگذار دارند؛ نمایندگانی که بتوانند همه چیز را به گردن دولت بیاندازند و با دستاویزهایی همچون FATF و برگزاری فلان کنسرت و اکران فیلم و ... به دولت فشار بیاورند. حال باید منتظر ماند که تا چندماه باقی‌مانده چه نقشه‌ای خواهند ریخت!

رئیس‌جمهور در آمریکا ۱۴ دیدار مهم داشت؛

صف سران برای گفت‌وگو با روحانی در نیویورک

دیدار با ۱۳ رئیس دولت و دبیر کل سازمان ملل، جلسه با علمای مذهبی و صاحب‌نظران اندیشکده‌های آمریکا و مصاحبه با شبکه NBC و پاسخ به سوالات رسانه‌های بین‌المللی در یک کنفرانس خبری، ماحصل سفر سه‌روزه رئیس‌جمهور به نیویورک بود.

حجت‌الاسلام‌والمسلمین حسن روحانی سه‌شنبه گذشته برای حضور در هفتادویکمین مجمع عمومی سازمان ملل متحد عازم ایالات متحده آمریکا شد. رئیس‌جمهور ساعت ۱۲ ظهر (به وقت محلی) در فرودگاه جان اف کندی نیویورک، مورد استقبال سفیر و کارکنان دفتر نمایندگی ایران در سازمان ملل قرار گرفت و پس از استقرار در هتل پلازا، برنامه‌های فشرده خود را آغاز کرد.

رئیس‌جمهور تنها سه ساعت بعد از حضورش در نیویورک در گفت‌وگو با شبکه NBC آمریکا تردیدافکنی برای عدم همکاری بانک‌های بزرگ با ایران را تخلف از برجام دانست و با بیان این‌که «همه باید تلاش کنیم تا برجام دوام داشته باشد» گفت: اگر برجام ناپایدار باشد، به این مفهوم است که فعالیت سیاسی ناکام و بی‌نتیجه است و این به ضرر همه خواهد بود.

وی پس از آن راهی محل سازمان ملل متحد شد و سه دیدار با نخست‌وزیر ایتالیا، رئیس‌جمهور ترکیه و نخست‌وزیر انگلستان داشت. متئو رنتزی نخست‌وزیر ایتالیا اولین رئیس دولتی بود که در نیویورک با روحانی گفت‌وگو کرد و رئیس‌جمهور در این دیدار اعلام کرد که ایتالیا این فرصت را در دوره پسابرجام در اختیار دارد که بار دیگر به نخستین شریک و همکار اقتصادی و تجاری ایران در اروپا تبدیل شود. روحانی سپس با رجب طیب اردوغان رئیس‌جمهور ترکیه دیدار کرد که در این دیدار بر اراده تهران و آنکارا برای مبارزه علیه تروریسم در سوریه و عراق تاکید شد. ترزا می نخست‌وزیر انگلستان سومین رئیس دولتی بود که در روز اول حضور روحانی در نیویورک با او دیدار و اظهار کرد: لندن حمایت خود را از گام مهم برجام ادامه می‌دهد.

روحانی پس از این سه دیدار به هتل محل اقامت خود بازگشت و در جلسه با رهبران مسلمان جامعه آمریکا شرکت کرد. او در این جلسه با بیان این‌که اسلام دین عقلانیت است، گفت: برای حفظ منافع مسلمانان، باید روی اشتراکات تمرکز کرد.

اما فرانسوا اولاند رئیس‌جمهور فرانسه اولین رئیس دولتی بود که در ساعات پایانی سه‌شنبه به هتل محل اقامت روحانی آمد و با او گفت‌وگو کرد. رئیس‌جمهوری اسلامی ایران در این دیدار تاکید کرد که رهبران اروپا باید به بانک‌ها و بیمه‌ها برای همکاری با ایران اطمینان دهند. اولاند هم در این دیدار بر توسعه همکاری‌های تهران - پاریس در همه عرصه‌ها تاکید کرد و گفت: باید از فرصت برجام برای توسعه هر چه بیشتر روابط به نفع دو ملت بهره گرفت و بر تعهداتی که از سوی اعضا توافق شده، به طور کامل پایبند بود.

روز دوم حضور رئیس‌جمهور در نیویورک پرکارترین روز کاری او بود. روحانی در روز چهارشنبه (۳۱ شهریور) با هشت رئیس دولت و دبیر کل سازمان ملل متحد دیدار و گفت‌وگو و در جلسه با صاحب‌نظران اندیشکده‌های آمریکا شرکت کرد. ۹ دیدار روحانی در این روز در هتل محل اقامتش انجام شد و او تنها برای دیدار با بان کی مون دبیر کل سازمان ملل و حیدر العبادی نخست‌وزیر عراق راهی مقر سازمان ملل شد.

یوهان اشنایدر امان رئیس‌جمهور سوئیس صبح چهارشنبه (به وقت نیویورک) به دیدار روحانی رفت که در این دیدار بر سطح همکاری‌های مشترک ایران و سوئیس تاکید شد. پس از آن رئیس‌جمهور اسلوونی با روحانی دیدار کرد که رئیس‌جمهور کشورمان در این دیدار بهره‌برداری از ظرفیت‌های گسترده همکاری را به نفع دو ملت و کل منطقه دانست. استفان لوون نخست وزیر سوئد نفر دیگری بود که روحانی در دیدار با او تاکید کرد که تهران علاقه‌مند به گسترش روابط با استکهلم در همه عرصه‌ها است. رئیس‌جمهور پس از آن با ارنا سولبرگ نخست‌وزیر نروژ دیدار و اظهار کرد: برجام فرصت مناسبی را برای جبران عقب‌ماندگی‌ها در روابط دو کشور ایران و نروژ به واسطه تحریم‌های ظالمانه ایجاد کرده که باید از آن به خوبی استفاده کرد. ایران از فعالیت شرکت‌های نروژی در حوزه انرژی و سایر بخش‌های اقتصادی خود استقبال می‌کند.

رئیس‌جمهور بلغارستان نیز با حضور در محل اقامت روحانی با او به گفت‌وگو پرداخت. رئیس‌جمهوری اسلامی ایران در این دیدار بر حمایت بخش‌های خصوصی ایران و بلغارستان برای افزایش همکاری تاکید کرد.

بعد از این پنج دیدار، رئیس‌جمهور راهی مقر سازمان ملل متحد شد و با نخست‌وزیر عراق و دبیر کل سازمان ملل دیدار و گفت‌وگو کرد. روحانی در دیدار حیدر العبادی نخست‌وزیر عراق خاطرنشان کرد: هدف اصلی حمایت تهران از دولت، ارتش و حشدالشعبی عراق، آزادسازی مردم از دست تروریسم داعش و پاکسازی کامل این کشور از وجود تروریست‌ها است و از هی

ایمان

سیاسی، اجتماعی، فرهنگی، علمی، ورزشی و هنری

صاحب امتیاز و مدیر مسئول: حیدر ضیغمی
قائم مقام مدیر مسئول و سردبیر: حسین عبداللهی
عضو انجمن روزنامه نگاران غیر دولتی، آئین نامه اخلاق حرفه ای
تلفن: ۳۲۹۰۳۲۰۹ - ۳۲۹۰۶۱۶۰ صندوق پستی: ۳۷۱۸۵/۴۴۹۵
نشانی: قم، میدان مفید، بلوار شهید کریمی، نبش کوچه ۴، ساختمان شهاب، طبقه سوم، واحد ۳
www.emandaily.ir eimannews@yahoo.com

چاپ: ریحان - تلفن: ۳۲۹۱۰۹۱۷ - توزیع: پخش گستر

دوشنبه - ۵ مهرماه ۱۳۹۵ - سال نوزدهم - شماره ۴۱۰۸

اذان صبح: ۴/۳۵ طلوع آفتاب: ۵/۵۷ اذان ظهر: ۱۱/۵۷ اذان مغرب: ۱۸/۱۵

امام علی علیه السلام

ای مردم! خود به ادب [و تربیت] کردن نفْس هایتان بپردازید و آنها را از وَلَع عادت هایشان باز دارید

غرر الحکم: ۴۵۲۲؛ دانشنامه قرآن و حدیث: ج۲، ص۲۲۶

اخبـــار

مدیرعامل سازمان زیباسازی شهرداری قم مطرح کرد

ساماندهی و آماده‌سازی فضای محیطی ویژه بازگشایی مدارس در قم

مدیرعامل سازمان زیباسازی شهرداری قم از ساماندهی و آماده‌سازی فضای محیطی ویژه بازگشایی مدارس در قم خبر داد.

وحید وزیری‌راد هفته دفاع مقدس را سرآغاز حماسه‌ای شکوهمند دانست که ملت ایران برای دفاع از اسلام و تمامیت ارضی خود خلق کرده‌اند و گفت: به همین دلیل است که هنوز با گذشت بیش از سه دهه از این حماسه بزرگ نه تنها یاد و خاطره شهدا در دل‌ها زنده است بلکه ایثارگران و جانبازان دفاع مقدس نیز جلوه و جایگاه ویژه‌ای در بین مردم دارند. وی خاطرنشان کرد: به منظور ساماندهی و آماده‌سازی فضای محیطی برای گرامیداشت هفته دفاع مقدس و آغاز سال تحصیلی جدید به ویژه شهدای دانش‌آموز، خدمات‌رسانی شهری در مدارس و معابر منتهی به مراکز آموزشی در مناطق هشت‌گانه قم انجام شده است. وزیری‌راد بیان کرد: اجرای طرح استقبال از ماه مهر چندی پیش آغاز شده و در حوزه امور فنی، تبلیغات سازمان زیباسازی و با تاکید بر نشاط و پویایی، زیباسازی، فضاسازی محیطی، ایجاد نظم و ترتیب شهری، ایمنی و ... در نقاط مختلف مناطق به اجرا درآمد. مدیرعامل سازمان زیباسازی شهرداری قم با اشاره به نقش هنر و دیوارنگاری افزود: دیوارنگاری در دوران کنونی در حوزه سیما و منظر شهری ایفای نقش می‌کند، کارشناسان و مسؤولان با به کار بردن دیوارنگاری‌ها قصد دارند نازیبایی‌های سیما و منظر شهری را پوشش دهند تا شهروندان هنگام تردد در شهر از مشاهده آشفتگی‌های بصری احساس خستگی نکنند. وی ادامه داد: استفاده از نقاشی سبب ورود هنر به عرصه عمومی شده و این حرکت به نوعی درصدد جبران آشفتگی‌ها و آسیب‌های سیما و منظر شهری است و به این ترتیب با رنگ‌آمیزی‌های زیبا بر بدنه شهری می‌توان معضل زندگی شهری و ماشینی را کاهش داد. وزیری‌راد خاطرنشان کرد: سازمان زیباسازی شهرداری قم با برنامه‌ریزی لازم و تمهیدات ویژه، خدمات‌رسانی مطلوب به مدارس و دانش‌آموزان را از چندی پیش صورت داده است و در این راستا رنگ‌آمیزی و نقاشی دیواری محوطه مدارس با موضوعات کتاب و کتابخوانی، کتب اربعه شیعه و نیز کتاب‌های دفاع مقدس که به تقریظ مقام معظم رهبری رسیده است، حجاب و عفاف، ترویج کتاب‌های دینی در نسل جوان، تحکیم خانواده، شادی و نشاط در میان جوانان و آشنایی مردم با فرهنگ و تاریخ شهر قم از جمله این اقدامات بوده است. وی طراحی و ساخت المان‌های موضوعی را از مهم‌ترین اقدامات سازمان در ماه مهر دانست و گفت: استفاده از کاراکترهای کودکان و مدرسه با طراحی برای سنین مقاطع ابتدایی در دستور کار سازمان قرار گرفت و در این راستا المان‌های بسیاری در مناطق هشت‌گانه نصب شده است.

رئیس اتحادیه ناشران و کتابفروشان استان قم مطرح کرد

کاهش خرید کتاب در قم

رئیس اتحادیه ناشران و کتابفروشان استان قم گفت: رکود اقتصادی حاکم بر جامعه موجب شده است که خرید کتاب از سوی مردم کاهش پیدا کند.

حمید خرمی امروز در گفت‌وگو با فارس با اشاره به مجتمع ناشران قم اظهار کرد: یکی از مشکلات این مجتمع این است که حدود ۴۰ درصد از واحدهای مجمع ناشران در قبال مشارکت در ساخت این مجتمع به شهرداری قم واگذار شده است، شهرداری هم این واحدها را به بدهکارانش واگذار کرده است که آنها این واحدها را فعال نکردند. رئیس اتحادیه ناشران و کتابفروشان استان قم ادامه داد: ۶۰ درصد واحدهای مجتمع ناشران به کتابفروشان و انتشاراتی‌های قم واگذار شده که تاکنون ۴۰ درصد این واحدها فعال شده است، اما ناشران در ۲۰ درصد باقی مانده واحدها به دلیل بحث رکود و هزینه سنگین دکوراسیون یک واحد مستقر نشدند، البته واحدهای اداری در مجتمع ناشران فعال است. وی در خصوص بازار کتاب قم تصریح کرد: رکود اقتصادی حاکم بر جامعه موجب شده است که خرید کتاب از سوی مردم کاهش پیدا کند و به همین دلیل مجتمع ناشران قم آن طوری که باید و شاید راه نیفتاده است، مجتمع ناشران بیشتر در زمان برگزاری نمایشگاه‌های فرهنگی در این مجتمع شلوغ است، متاسفانه ما مکان استاندارد برای برگزاری نمایشگاه در شهر قم نداریم و مکان دائمی نمایشگاه‌های استان هم در طول سال پر است.

خرمی با اشاره به نشر الکترونیک کتاب اظهار کرد: ما برای فروش کتاب‌ها به صورت الکترونیک با برخی از ناشران استان قم رایزنی کردیم تا کتاب‌ها در قالب نرم‌افزار اندروید با هزینه پایینی در اختیار مردم قرار بگیرد. سایت ناشران استان قم راه‌اندازی شده و مردم سراسر کشور می‌توانند کتاب‌های مورد نیاز خود را از طریق این سایت خرید کنند. رئیس اتحادیه ناشران و کتابفروشان استان قم خاطرنشان کرد: سایت ناشران استان قم بازدیدکنندگان زیادی دارد، اما استقبال خوبی از فروش اینترنتی کتاب در این سایت صورت نگرفته و ما در این خصوص نیاز به فرهنگ سازی داریم، ناشران استان قم کتاب‌های خوبی را منتشر می‌کنند و کتاب‌های آنها از لحاظ محتوا و ظاهر کیفیت خوبی را دارد.

در دیدار روسای فدراسیون پزشکی ورزشی و دانشگاه علوم پزشکی قم مطرح شد

برخورد جدی با عاملان فروش مکمل‌های ورزشی غیرمجاز در قم

در دیدار رئیس فدراسیون پزشکی ورزشی با رئیس دانشگاه علوم پزشکی قم بر برخورد جدی با عاملان فروش مکمل‌های ورزشی غیرمجاز تاکید شد.

غلامرضا نوروزی رئیس فدراسیون پزشکی ورزشی با حضور در دانشگاه علوم پزشکی قم با دکتر ایرانی خواه رئیس دانشگاه علوم پزشکی قم دیدار کرد.

وی در این دیدار که حسن عابدی مدیرکل ورزش و جوانان قم و دکتر گلفشان مدیرعامل جمعیت هلال احمر استان قم نیز حضور داشتند گفت: موضوع تغذیه ورزشکاران موضوع بسیار مهمی است که باید همواره به آن توجه شود. دکتر نوروزی ادامه داد: موضوع مکمل‌های دارویی در باشگاه‌های ورزشی امر مهمی است که باید مد نظر باشد و با مکمل‌های غیرمجاز برخورد شود. ابوالفضل ایرانی‌خواه رئیس دانشگاه علوم پزشکی قم نیز در این جلسه گفت: موضوع سلامت و شادابی امر بسیار مهمی است که ما به عنوان متولی سلامت به آن تاکید داریم و در جلسات مختلف و برنامه ریزی‌ها به این موضوع اهتمام خواهیم داشت. وی افزود: ورزش و تغذیه در این موضوع مهم است و باید بدانیم که اگر آموزش صحیح به مردم در این راستا داده شود، قطعا می‌تواند اثر بخشی خود را داشته باشد. رئیس دانشگاه علوم پزشکی قم با اشاره به بیماری‌های نوپدید گفت: تمام این بیماری‌های جدید به واسطه تغذیه نامناسب و عدم تحرک و ورزش در جامعه است که باید در این زمینه کارهای اساسی صورت گیرد. ایرانی‌خواه به کالاهای زیان رسان اشاره کرد و گفت: باید جلوی تبلیغ این کالاها در کشور گرفته شود و توجه داشته باشیم که این کالاها به چه میزان می‌تواند تاثیرات منفی در روند زندگی انسان‌ها داشته باشد.

وی با اشاره به داروهای مکمل گفت: متاسفانه این قبیل داروها و مکمل‌هایی که به صورت قرص و پودر در برخی از باشگاه‌های ورزشی به فروش می‌رسد برای ورزشکاران مشکل آفرین است و عواقب استفاده از آنها باید برای این ورزشکاران بازگو شود.

رئیس دانشگاه علوم پزشکی قم با بیان اینکه تجویز هر نوع دارویی تنها با نظر پزشک متخصص باید صورت گیرد گفت: مشاهده می‌شود که در این باشگاه‌ها افراد غیر متخصص اقدام به تجویز و فروش داروهای مکمل می‌کنند که متاسفانه موجب بروز مشکلات بسیاری برای آن ورزشکار خواهد شد.

ایرانی‌خواه تاکید کرد: باید ضررهای این داروها برای همگان تشریح شده تا کسی دست به استفاده از آن غیر از تجویز پزشک نزند. وی افزود: رسانه‌ها در این زمینه نقش موثری دارند و باید از ظرفیت آنها استفاده کرده تا مشکلات این داروها بیان شده و از سوی دیگر با متخلفان در زمینه توزیع داروهای مکمل غیر بهداشتی و به دور از تجویز پزشک نیز برخورد شود.

در این جلسه همچنین مقرر شد کمیته ای متشکل از معاونان دانشگاه علوم پزشکی قم، اداره کل ورزش و جوانان و جمعیت هلال احمر استان به منظور مبارزه جدی با این مکمل‌های دارویی تشکیل و همچنین فضایی برای ارائه داروهای مکمل بهداشتی و با تجویز پزشک ایجاد شود.

جانقربان: مدیران دانشگاه علوم پزشکی به جای حل مشکل و رعایت ضوابط شهری سعی در پاک کردن صورت مسئله دارند

انتقاد شهرداری قم از دانشگاه علوم پزشکی

سرپرست معماری و شهرسازی شهرداری قم گفت: مدیران دانشگاه علوم پزشکی به جای حل مشکل درمان و رعایت ضوابط شهری در خصوص توسعه فضاهای درمانی سعی در پاک کردن صورت مسئله و فرافکنی دارند.

غلامرضا جانقربان با اشاره به خبر منتشر شده از قول معاون درمان دانشگاه علوم پزشکی قم در خصوص عدم صدور پروانه ساخت اورژانس بیمارستان کامکار از سوی شهرداری قم با بیان اینکه برای هر مجموعه وظایفی در قانون مشخص شده است، اظهار کرد: حوزه معماری و شهرسازی شهرداری همچون حوزه درمان دانشگاه علوم پزشکی وظایفی قانونی دارد که باید طبق همان در شهر عمل کند.

وی با بیان اینکه طرح‌های توسعه شهری براساس جمعیت برای افق ۱۰ تا ۱۵ ساله تعریف می‌شود، افزود: همه نیازهای خدماتی از قبیل مسکونی، تجاری، درمانی و ... در ۱۸ سرفصل در این طرح‌ها پیش‌بینی و نیازهای هر حوزه نیز تعریف شده است.

سرپرست معماری و شهرسازی شهرداری قم با تاکید بر اینکه کاربری‌های درمانی شهر طی نامه‌ای به دانشگاه علوم پزشکی قم برای تملک و طی مراحل قانونی اعلام شده است، خاطرنشان کرد: کاربری‌های خدماتی درمانی در زیرگروه‌های محله‌ای، منطقه‌ای و شهری تعریف شده است که سطح اشغال هر کدام برابر عرصه حداکثر ۴۰ درصد مصوب شده و باقی فضا به عنوان راه‌های دسترسی و فضای سبز پیش‌بینی شده است.

وی اضافه کرد: در رویکرد مدیریت جدید دانشگاه علوم پزشکی به جای توسعه فضاهای درمانی طبق طرح تفصیلی که با پراکنش جمعیتی، منطقه‌ای و محلی تعریف شده و از جابه‌جایی جمعیت به سمت مرکز شهر جلوگیری کرده و گسترش فضاهای موجود در دستور کار قرار گرفته است.

جانقربان با بیان اینکه توسعه بیش از پیش بیمارستان‌های شهید بهشتی، کامکار و نکویی با قوانین و ضوابط شهری مغایرت دارد، خاطرنشان کرد: بیمارستان کامکار با وسعت ۱۲ هزار متر مربع عرصه در هسته مرکزی شهر در سال‌های اخیر گسترش زیادی داشته و بیش از ۶۵ درصد اشغال فضا داشته و فضای سبز و عمومی و راه‌های دسترسی آن به فضاهای درمانی تبدیل شده است.

وی افزود: فضای باز موجود نیز به صورت پراکنده دارای فضای سبز بوده و عموماً راه‌های دسترسی را شامل می‌شود.

سرپرست معماری و شهرسازی شهرداری قم با بیان اینکه در حال حاضر ۱۵ درصد از فضای باز موجود در بیمارستان کامکار دارای پوشش گیاهی است، افزود: در این قسمت درختان با عمر بین ۱۰ تا ۳۰ سال وجود دارد و درخواست دانشگاه علوم پزشکی برای احداث بنای اورژانس در عرصه ۶۰۰ متر مربع و تراکم طبقات سه هزار مترمربع بوده که در صورت موافقت با این درخواست ۷۰ درصد عرصه موجود بیمارستان تبدیل به بنا می‌شد و این امر مغایر با ضوابط و سیاست‌های شهری است.

وی با اشاره به تعامل شهرداری و دانشگاه علوم پزشکی قم ادامه داد: این درخواست به دلیل مغایرت با ضوابط و مصوبات کمیسیون ماده پنج و تخریب درختان ۱۰ تا ۳۰ ساله مورد مخالفت قرار گرفته است.

جانقربان با تاکید بر اینکه مدیران دانشگاه علوم پزشکی به جای حل مشکل و رعایت ضوابط شهری سعی در پاک کردن صورت مسئله و فرافکنی دارند، تصریح کرد: شهرداری در بحث توسعه بیمارستان شهید بهشتی و نکویی همکاری خوبی با مجموعه علوم پزشکی داشته است.

وی با تاکید بر اینکه هر مدیر باید در حوزه وظایف و دایره عملکرد خود اظهارنظر کند، اضافه کرد: ضعف مدیریت و کمبود اعتبارات دانشگاه علوم پزشکی ارتباطی با شهرداری نداشته و این مجموعه مطابق قوانین و مقررات عمل می‌کند.

سرپرست معماری و شهرسازی شهرداری قم با اشاره به اظهارنظر معاون درمان دانشگاه علوم پزشکی قم در خصوص برگزاری مناقصه و انتخاب پیمانکار احداث اورژانس بیمارستان کامکار خاطرنشان کرد: هیچ مجموعه‌ای مجاز نیست قبل از دریافت مجوز و کسب مصوبات لازم از کمیسیون ماده پنج اقدام به برگزاری مناقصه و انتخاب پیمانکار کند و اقدام دانشگاه علوم پزشکی در این زمینه نوعی بی‌تدبیری بوده است.

وی با بیان اینکه از طرف دیگر امکان انتقال درختان موجود در فضای باز بیمارستان کامکار وجود ندارد، افزود: اغلب درختان موجود در این بیمارستان سوزنی برگ و بالای ۲۰ سال سن دارند و امکان روت‌بال آن‌ها وجود ندارد.

جانقربان اظهار کرد: شهرداری قم آمادگی دارد پروانه ساخت فضاهایی که دارای کاربری درمانی در شهر هستند در صورت تملک به سرعت صادر کند تا بهداشت و درمان استان دچار مشکل نشود.

وی با تاکید بر ضرورت ایجاد محوطه باز و فضای سبز در بیمارستان‌های شهر گفت: اکثر فضاهای باز بیمارستان‌های شهر به بنا تبدیل شده در حالی که امکان پخش فضاهای بیمارستانی در مناطق مختلف شهر و تمرکززدایی وجود داشته است.

سرپرست معماری و شهرسازی شهرداری قم خاطرنشان کرد: بیماران در فضاهای درمانی نیازمند فضای سبز و باز کافی هستند و بر همین اساس قوانین و مقررات شهری شکل گرفته است و امیدواریم مدیران علوم پزشکی هم به این مسئله توجه داشته باشند و براساس آن عمل کنند تا بتوان مشکلات بهداشت و درمان استان را همراه با رعایت ضوابط، قوانین و مقررات برطرف کرد.

معاون سازمان برنامه و بودجه قم:

مردم اطلاعات خانوار را به درستی وارد کنند

معاون اطلاعات و آمار سازمان برنامه و بودجه استان قم گفت: سرشماری نفوس و مسکن پایه برنامه ریزی برای توزیع منابع و امکانات در بخش های مختلف کشور است و مردم برای بهره مندی از خدمات، اطلاعات خانوار را به درستی در سامانه وارد کنند.

جواد شاکر آرانی با اشاره به آغاز سرشماری اینترنتی از سوم تا ۲۴ مهرماه سال جاری افزود: کل برنامه ریزی های کشور در بخش های مختلف از جمله ارائه خدمات بهداشتی و درمانی، توسعه زیرساخت های آب، برق و گاز و وضعیت صادرات و واردات از طریق اطلاعات سرشماری صورت می گیرد. وی ادامه داد: برنامه ششم در دست تدوین است که مسئولان برای تکمیل این برنامه نیازمند آمار اطلاعاتی در بخش‌های مختلف هستند.

وی اضافه کرد: این اطلاعات برای پایش و کنترل جمعیتی کشور انجام می‌شود به صورتی که اطلاعات حاصل شده طبق قانون به صورت محرمانه در برنامه ریزی های کشور مورد استفاده قرار می گیرد.

شاکرآرانی گفت: این اطلاعات برای جامعه مفید می باشد و در راستای ارائه خدمات بهتر و تامین منابع، مفید است.

وی اضافه کرد: به عنوان مثال برای ارائه خدمات آب و برق و تامین زیرساخت های آموزشی و بهداشتی و سایر موارد در یک روستا و هم چنین در شهرها به نتایج طرح سرشماری نفوس و مسکن توجه می شود.

وی خاطرنشان کرد: جمع آوری اطلاعات حاصل از سرشماری ها ابزار مناسبی برای برنامه ریزی، مطالعات جمعیتی، بررسی تحولات جمعیتی و مهاجرت، بررسی تحصیلات، فعالیت و نیروی انسانی، مسکن، محاسبه شاخص های اجتماعی و اقتصادی، مقایسات بین المللی، ملی و منطقه ای در طول زمان و پهنه سرزمین و تهیه چارچوب های آماری است. معاون اطلاعات و آمار سازمان برنامه و بودجه استان قم با اشاره به سامانه ir.www.sarshomari۹۵ گفت: مردم به این سامانه تا ۲۴ مهرماه سال جاری مراجعه کنند و کد رهگیری را دریافت کرده و هنگام سرشماری میدانی در اختیار ماموران قرار دهند.

شاکرآرانی افزود: از شهروندان تقاضا داریم اطلاعات را به درستی تکمیل کنند.

وی با بیان این که سرشماری میدانی از ۲۵ مهرماه تا ۲۵ آبانماه برگزار می شود اظهار داشت: ۵۱۰ تن از عوامل اجرایی و ستادی برای جمع آوری اطلاعات در مناطق مختلف شهر حضور پیدا می کنند.

شاکرآرانی افزود: ماموران سرشماری با استفاده از ابزار الکترونیکی به درب منازل برای تکمیل اطلاعات سرشماری مراجعه می کنند و اگر خانواده ها سرشماری اینترنتی را انجام داده باشند کد رهگیری را به ماموران ارائه می کنند، در غیر این صورت ماموران اطلاعات را جمع آوری می کنند.

به گفته وی، ۵ ستاد اجرایی از جمله ۴ ستاد شهری و یک ستاد روستایی در استان قم برای سرشماری نفوس و مسکن سال ۹۵ تشکیل شده است.

طبق آخرین سرشماری که در سال ۱۳۹۰ صورت گرفت تعداد جمعیت استان قم یک میلیون و ۱۵۱ هزار و ۶۷۲ تن در قالب ۳۲۱ هزار و ۱۴۴ خانوار است.

فرمانده انتظامی استان خبر داد:

کاهش ۳۶ درصدی جرایم در استان قم

فرمانده انتظامی استان قم گفت: از اول مهرماه سال ۹۴ تا ابتدای مهرماه امسال، کل جرایم استان قم ۳۶ درصد نسبت به مدت زمان مشابه سال ۹۳ کاهش یافته است.

سردار کاظم مجتبایی روز یکشنبه در گفت و گو با خبرنگاران با اشاره به عملکرد پلیس قم در بازه زمانی اول مهرماه سال ۹۴ تا ابتدای مهرماه سال جاری افزود: در این مدت میزان خودکشی ۱۵ درصد، قتل ۳۵ درصد، سرقت منزل ۳۱ درصد، آدم ربایی و گروگان گیری صد درصد و نزاع و درگیری ۳۶ درصد کاهش داشته است.

وی با بیان این که در این بازه زمانی، هفت فقره سرقت مسلحانه نیز در استان قم به وقوع پیوسته است، گفت: ۵۳ درصد از دستگیرشدگان کل جرایم در استان، مجرد، ۷۲ درصد فاقد سابقه، ۲۲ درصد غیر ایرانی، ۶۸ درصد بومی و ۵۴ درصد بیکار بوده اند.

مجتبایی در ادامه با بیان اینکه از ابتدای مهرماه سال ۹۴ تا ابتدای مهرماه امسال، مجموع تصادف ها در استان قم سه درصد و تعداد کشته ها نیز پنج درصد نسبت به مدت زمان مشابه سال ۹۳ کاهش داشته است اظهار کرد: در این مدت حدود ۱۰ هزار فقره تصادف در سطح جاده های استان، شهر قم و شهرهای تابعه قم رخ داده که ۲۸۲ کشته برجای گذاشته است. وی به عملکرد پلیس فتا نیز در این مدت اشاره کرد و افزود: ۲۳۱ پرونده در پلیس فتا تشکیل شده است که ۲۳۴ تن دستگیر شدند که تعداد پرونده های تشکیل شده نسبت به مدت مشابه سال ۹۳، ۹ درصد افزایش یافته است.

وی گفت: در این مدت هم چنین ۲۸۰ هزار عملیات پلیسی با تماس مردم با پلیس ۱۱۰ انجام شده است.

مجتبایی با بیان این که یکی از فعالیت های پلیس قم در این مدت، اجتماعی کردن فضای کنترل جرم بود گفت: پلیس سعی کرد با اقدام های خود، جامعه مجرمین یا تعداد پرونده های کیفری را کاهش دهد که در این راستا، عوامل مشاوره در تمامی کلانتری های قم با حضور و ارائه مشاوره های خود موفق شدند از کیفری شدن حدود ۱۴ هزار پرونده جلوگیری کرده و طرفین پرونده، صلح و سازش کنند.

فرمانده انتظامی استان قم هم چنین با بیان این که در این مدت ۹۵ باند سرقت در استان قم متلاشی شد گفت: ۵۷ درصد از سرقت های به وقوع پیوسته نیز کشف شد.

به گفته مجتبایی، کل سرقت های استان قم در این مدت با افزایش یک درصدی مواجه بوده است.

اجرای ۱۱۴ برنامه در هفته بزرگداشت ناجا

فرمانده انتظامی استان قم در بخش دیگری از سخنان خود با بیان این که هفته بزرگداشت نیروی انتظامی از نهم تا پانزدهم مهرماه امسال برگزار می شود، از برگزاری ۱۱۴ برنامه فرهنگی، اجتماعی، ترافیکی، عملیاتی و انضباطی در این هفته و در استان خبر داد.

مجتبایی با اشاره به این که هفته ناجا، همراهی مردم و اقتدار پلیس برای تحقق امنیت پایدار است گفت: شعار هفته امسال ناجا با عنوان «همه با هم برای امنیت و آرامش» انتخاب شده و ۸۰ درصد از برنامه های پلیس قم در این هفته ماهیت فرهنگی و اجتماعی دارد.

وی، شرکت کارکنان پلیس قم در نماز عبادی سیاسی جمعه، برگزاری صبحگاه مشترک و نمایش اقتدار پلیس قم، برگزاری جشنواره های ترافیکی، حضور مسئولان در سامانه ۱۹۷ و پاسخگویی به مردم، بازدید دانش آموزان از مراکز انتظامی، حضور پلیس در مدارس قم و قرائت پیام مهر، حضور پرسنل در بیت تاریخی حضرت امام(ره) و گلزار شهدا و تجدید میثاق با آرمان های امام راحل، رهبر معظم انقلاب و شهدای انقلاب، جنگ تحمیلی و شهدای ناجا و دیدار با خانواده معظم شهدا را از جمله برنامه های پلیس قم در هفته ناجا ذکر کرد.

آگهی مزایده نوبت اول

دفتر نمایندگی اوقاف و امور خیریه کهک

طبق مجوز سازمان مرکزی در نظر دارد یک قطعه زمین با کاربری مسکونی از موقوفه قبرستان غیاث آباد را از طریق مزایده به اجاره با اعطای حق تملک اعیان واگذار نماید.

جهت کسب اطلاعات بیشتر به این دفتر مراجعه و یا با شماره تلفن:

۰۲۵۳۴۲۲۴۲۵۰ و ۰۲۵۳۴۲۲۳۰۰۹ تماس حاصل فرمائید.

مساحت کل عرصه: ۶۵/۱۵ مترمربع

آدرس: کهک خیابان معلم جنب پارک شکوفه

پایه کل مبلغ پیشنهادی: ۲۹۳/۱۷۵۰۰۰ ریال

دفتر نمایندگی اوقاف و امور خیریه کهک

نامحـــرمانه

توصیه مهم به متقاضیان «ویزای اربعین»

مدیرکل عتبات سازمان حج و زیارت با بیان اینکه متقاضیان «ویزای اربعین» به کنسولگریهای عراق مراجعه نکنند، گفت: امسال متقاضیان دریافت ویزای اربعین باید به دفاتر زیارتی معرفی شده مراجعه کنند چرا که هیچ راه دیگری برای دریافت روادید وجود ندارد. محسن نظافتی درباره صدور روادید(ویزا) اربعین حسینی توسط کنسولگریهای عراق در ایران که قرار بود از دیروز آغاز شود، اظهار کرد: قرار است تا صدور ویزای اربعین حسینی از نیمه مهر ماه در ۱۶ مرکز کشورمان نهایی شود. وی ادامه داد: بنابر تمهیدات اندیشیده شده از سوی ستاد مرکزی اربعین و سازمان حج و زیارت تمامی متقاضیان سفر به عتبات عالیات در ایام اربعین حسینی باید در سامانه سماح نام‌نویسی کنند. مدیرکل عتبات سازمان حج و زیارت تصریح کرد: متقاضیان سفر اربعین حسینی بعد از ثبت‌نام اولیه باید به تکمیل مدارک و ثبت‌نام نهایی بپردازند که یکی از مراحل نهایی انتخاب دفاتر مجاز معرفی شده در سایت است. نظافتی افزود: متقاضیان سفر به عتبات عالیات در ایام اربعین حسینی به طور حتم باید یکی از دفاتر مجاز سازمان حج و زیارت را در زمان نام‌نویسی انتخاب کنند و این دفاتر نیز وظیفه دریافت ویزا از کنسولگریها را برعهده دارند. وی اظهار کرد: نام‌نویسی در سامانه سماح، انتخاب دفاتر زیارتی، دریافت روادید، بیمه زائران، تکمیل بودن مدارک، گروه‌بندی زائران و تعیین تاریخ اعزام بخشی از برنامه‌های سفر اربعین حسینی است. مدیرکل عتبات سازمان حج و زیارت تاکید کرد: امسال متقاضیان سفر به عتبات عالیات در ایام اربعین حسینی باید به دفاتر زیارتی معرفی شده مراجعه کنند چرا که هیچ راه دیگری برای دریافت روادید و عزیمت به عتبات عالیات وجود ندارد.

دفاع اردوغان از رضا ضراب

رجب طیب اردوغان رئیس جمهوری ترکیه در بازگشت از نشست مجمع عمومی سازمان ملل در نیویورک، به خبرنگاران همراه خود گفت: رضا ضراب بازرگان ایرانی تبار ترکیه ای شهروند ما است و بی گناه در آمریکا در زندان بسر می برد. اردوغان در گفت و گو با خبرنگاران و روزنامه نگاران همراه خود در هواپیما، با انتقاد از اینکه آمریکا که به درخواست ها و اصرارهای مکرر ترکیه در اعاده فتح الله گولن به این کشور پاسخ نداده است، گفت: اما این کشور یک شهروند بیگناه ترکیه (رضا ضراب) را زندانی کرده است. اردوغان با اشاره به گفت و گوی دو ساعته خود با جوبایدین معاون رئیس جمهوری امریکا در نیویورک گفت: در این دیدار موضوع قضایی در آمریکا و زندانی شدن رضا ضراب را مطرح کرده است. رئیس جمهوری ترکیه با یادآوری اینکه «رچارد برمان» قاضی و «بهارا» دادستان آمریکایی که پرونده اتهامات رضا ضراب در کنترل آنهاست، به دعوت تشکل های وابسته به گروه تروریستی گولن، به ترکیه آمده و از سوی این نهادها مدتی در استانبول میزبانی و پذیرایی شده، گفته است: قوه قضائی آمریکا رضا ضراب را که از نظر ترکیه بیگناه است، دستگیر کرده و تسلیم کسانی نموده است که با گروه گولن مرتبط بوده اند. حتی در ادعانامه ای که از سوی این افراد آماده شده به نوعی تلاش شده که اسم من و خانواده ام نیز در ان قرار گیرد. اردوغان با اشاره به اینکه رضا ضراب شهروند ترکیه است و ما مجبور به حراست حقوقی از وی هستیم، گفته است: تحقیقات وزارت دادگستری و اقتصاد ترکیه نشان می دهد این شخص مرتکب جرمی نشده است.

تکذیبیه دفتر ولایتی

دفتر رئیس مرکز تحقیقات استراتژیک مجمع تشخیص مصلحت نظام با صدور اطلاعیه ای، فایل صوتی منتسب به سخنگوی علی اکبر ولایتی را تکذیب کرد. در پی انتشار فایل صوتی که عنوان سخنگوی دکتر ولایتی بر آن درج شده، دفتر رییس مرکز تحقیقات استراتژیک اعلام کرد: شخصی که در این فایل صوتی مطالبی را مطرح کرده و در شبکه های اجتماعی و فضاهای مجازی با عنوان سخنگوی دکتر ولایتی درج شده است، هیچگونه ارتباط و انتسابی را در سطوح مختلف با دکتر ولایتی نداشته و انتساب سخنگویی در این فایل از اساس غیر واقعی است که بدینوسیله تکذیب می شود. در این اطلاعیه همچنین تصریح شده است مطالب بیان شده در این فایل نیز نظر شخص و در حیطه مسئولیت های بیان کننده می باشد که هیچگونه ارتباطی در این زمینه به دکتر ولایتی ندارد.

طرح استیضاح فانی روی میز هیئت رئیسه

عضو هیات رییسه مجلس شورای اسلامی گفت: طرح استیضاح وزیر آموزش و پرورش به هیات رییسه مجلس تقدیم شد. علیرضا سلیمی با اشاره به جلسه دیروز -یکشنبه- کمیسیون آموزش و تحقیقات مجلس اظهار داشت: در این جلسه، استیضاح کنندگان وزیر آموزش و پرورش طبق قانون نظرات خود را مطرح کردند، البته توصیه کمیسیون بر این بود که به دلیل آن که ابتدای سال هستیم این استیضاح پیام خوبی ندارد ولی نهایتا استیضاح کنندگان به طرح استیضاح اصرار داشتند. وی تاکید کرد: به دلیل تاکید ۴۰ نفر از طراحان استیضاح برای ارائه این طرح به جلسه علنی مجلس شورای اسلامی، طرح به هیات رییسه مجلس ارائه شد. وی افزود: البته اگر امضا کنندگان استیضاح طی دو یا سه روز آینده امضاهای خود را پس بگیرند، این طرح استیضاح منتفی خواهد شد

اعلام جوان ترین و پیرترین استان کشور

رئیس سازمان بهزیستی کشور گفت: پیرترین استان کشور، استان گیلان با داشتن ۱۱ درصد جمعیت سالمند و جوان ترین استان کشور نیز استان سیستان و بلوچستان با داشتن ۴/۸ درصد جمعیت سالمند است. انوشیروان محسنی بندپی افزود: ۶۰۰ تا ۷۰۰ هزار سالمند تحت حمایت های بهزیستی قرار دارند که یکصد هزار نفر آنان در مراکز شبانه روزی و روزانه سالمندان نگهداری می شوند. وی تصریح کرد: یارانه پرداخت شده به سالمندان در مراکز شبانه روزی ۶۰۰ هزار تومان و در مراکز روزانه ۳۰۰ تا ۳۵۰ هزار تومان است؛ ۱۸ هزار سالمند در مراکز شبانه روزی نگهداری می شوند. رئیس سازمان بهزیستی کشور ادامه داد: جمعیت سالمندان بالای ۶۰ سال در کشور ۶ میلیون و ۲۰۰ هزار نفر، سالمندان بالای ۶۵ سال بیش از چهار میلیون نفر و سالمندان بالای ۷۵ سال بیش از دو میلیون نفر است که در برنامه های ما افراد بالای ۶۰ سال، سالمند محسوب می شوند. محسنی بندپی اضافه کرد: طبق سرشماری سال ۹۰، ۵۱ درصد جمعیت سالمندان بالای ۶۰ سال، زن و ۴۹ درصد بقیه مرد هستند و براساس این سرشماری تعداد زنان سالمند رو به افزایش است.

ریاست پزشکیان بر هیات نظارت بر رفتار نمایندگان

مسعود پزشکیان نماینده مردم تبریز، رییس هیات نظارت بر رفتار نمایندگان شد. جلسه هیات نظارت بر رفتار نمایندگان مجلس ظهر دیروز یکشنبه برگزار شد و در این جلسه اعضای هیات رییسه این هیات انتخاب شدند. بر اساس رای گیری انجام شده در این جلسه، مسعود پزشکیان به عنوان رییس، الهیار ملکشاهی و عزیز اکبریان به عنوان نواب اول و دوم رییس هیات نظارت بر رفتار نمایندگان مجلس انتخاب شدند. علیرضا سلیمی و محمدمهدی برومندی نیز به عنوان دبیران و محمدجواد جمالی نوبندگانی به عنوان سخنگوی این هیأت انتخاب شدند. نشست بعدی هیأت نظارت بر رفتار نمایندگان مجلس صبح چهارشنبه هفته جاری با هدف بررسی به پرونده های موجود برگزار می شود.

فرزندان ابوجهل و هند جگرخوار

رئیس دفتر مقام معظم رهبری با تأکید بر حفظ وحدت و یکپارچگی جوامع اسلامی اظهارات برخی مفتی‌های عربستانی مبنی بر مجوس خواندن ایرانیان را محکوم کرد. محمدی گلپایگانی اظهار داشت: چند مفتی می گویند ایرانیان مجوسی بوده و مسلمان نیستند. یادمان نرفته شما فرزندان ابوجهل و هند جگرخوار هستید و سوابق سیاه شما در تمام تاریخ نمایان است.

تصویب طرح تحقیق و تفحص از صندوق ذخیره فرهنگیان

عضو کمیسیون آموزش از تصویب طرح تحقیق و تفحص از صندوق ذخیره فرهنگیان خبر داد. علیرضا سلیمی نماینده مردم محلات و عضو کمیسیون آموزش و تحقیقات مجلس شورای اسلامی در گفت‌وگو با خبرگزاری فارس، اظهار داشت: جلسه دیروز کمیسیون آموزش و تحقیقات مجلس با حضور اعضا برگزار شد. وی افزود: در این جلسه طرح تحقیق و تفحص از صندوق ذخیره فرهنگیان به رای گذاشته شد و در نهایت به تصویب کمیسیون رسید.

پرونده جوانفکر به دادگاه تجدیدنظر رفت

وکیل مدافع علی اکبر جوانفکر از ارسال پرونده موکلش به دادگاه تجدیدنظر خبر داد. قهرمان شجاعی در خصوص آخرین وضعیت پرونده شکایت دادستانی از علی اکبر جوانف