سالروز ولادت باسعادت امام هادی (ع) را تبریک می گوییم

روزنامه امید

سه‌شنبه ۱۳ تیر ماه ۱۴۰۲ ▪ ۱۵ ذی الحجه ۱۴۴۴ ▪ ۴ جولای ۲۰۲۳ ▪ شماره ۵۷۵۹ ▪ سال بیست و ششم ▪ ۵۰۰۰ تومان

رئیس جمهور:

دولت سیزدهم خود را قادر به حل مسائل کشور می‌داند

رئیس جمهور در نشست مشترک هیات دولت و استانداران نکات مهمی را درباره ضرورت تلاش برای تحقق تحول مدنظر رهبر انقلاب، به‌کارگیری روش‌های ابتکاری در جذب سرمایه و افزایش بهره‌وری، ارائه گزارش اقدامات در موضوع مولدسازی، تجدیدنظر و اصلاح...

۲

رئیس قوه قضائیه:

آزادی‌های مشروع در کانون توجه قوه قضائیه قرار گیرد

رئیس قوه قضائیه با اشاره به مقوله «تأمین آزادی‌های مشروع» که از جمله مسئولیت‌های ذاتی و قانونی قوه قضائیه و مورد تاکید رهبر معظم انقلاب است، گفت: در مقوله تأمین آزادی‌های مشروع هم به لحاظ نظری و هم به لحاظ عملی نیاز به کار و تدقیق بیشتر...

۲

سرلشکر موسوی:

نیروی زمینی ارتش به فناوری‌های روز مجهز است

فرمانده کل ارتش جمهوری اسلامی ایران گفت: امروز شاهد نیروی زمینی جدید، پویا و پوست‌اندازی شده و مجهز به فناوری روز با فرماندهان باتجربه و بادانش برای انجام مأموریت‌های محوله هستیم. امیر سرلشکر سید عبدالرحیم موسوی در همایش سراسری فرماندهان...

۲

معاون شهردار قم مطرح کرد:

مدیریت پسماند قم الگوی زیست‌محیطی کلان‌شهرها

معاون محیط‌زیست و خدمات شهری شهرداری قم گفت: فرآیندی که در شهر قم در حوزه مدیریت پسماند جریان دارد که می‌تواند به‌عنوان الگوی زیست‌محیطی برای تمام شهر کشور باشد. مهدی اصفهانیان مقدم در جلسه شورای سازمان مدیریت پسماند شهرداری قم که در سالن شهید مولوی شهرداری برگزار شد، وظیفه شهرداری را مدیریت...

۸

چرا هنوز برخی متقاضیان به پیمانکار متصل نشده اند؛

گلایه متقاضیان مسکن ملی از بلاتکلیفی در پروژه ۵۶۰ هکتاری

۴

رئیس شورای هماهنگی تبلیغات اسلامی استان قم خبرداد:

پیش‌بینی ۲ هزار عنوان برنامه برای عید غدیر خم

۵۰ نقطه شهر قم درشب عید غدیر نورافشانی می شود

رئیس شورای هماهنگی تبلیغات اسلامی استان قم گفت: برای ایام دهه امامت و ولایت به‌ویژه عید غدیر خم ۲ هزار عنوان برنامه، مراسم و پاسداشت در قم دیده شده، که طی این روزهای فرخنده و مبارک در حال برگزاری است. حجت‌الاسلام محمدحسن ذاکری در نشست خبری بزرگداشت عید سعید غدیر استان قم با موضوع تبیین و تشریح برنامه‌های دهه...

۸

رئیس شورای حفاظت آزمون سراسری:

ادعای فروش سؤالات آزمون سراسری کلاهبرداری و کذب است

۲

آیت الله اعرافی در دیدار فرمانده انتظامی استان قم:

قم، بین المللی ترین شهر جهان اسلام است

خدمت به قم، خدمت به ایران و جهان است

۸

رییس سازمان جهاد کشاورزی استان قم:

قم، ظرفیت تولید سالانه هفت میلیون قطعه ماهی زینتی را دارد

رییس سازمان جهاد کشاورزی استان قم گفت: پرورش ماهیان زینتی در قم ظرفیت خوبی برای اشتغالزایی دارد و در همین رابطه شرایط تولید سالانه هفت میلیون قطعه ماهی زینتی را در این استان فراهم خواهیم کرد. محمدرضا حاجی رضا در گفت‌وگویی بیان داشت: برای موفقیت در اجرای این برنامه و تحقق اهداف آن، بسترهای لازم برای صادرات ماهیان زینتی تولید شده در استان به بازارهای هدف را ایجاد و با افزایش فرصت‌های کسب درآمد در حوزه پرورش ماهیان زینتی، شرایط خوبی را برای سرمایه‌گذاران در این بخش به‌وجود خواهیم آورد. وی با اشاره به این که بخش کشاورزی با توجه به نقش اساسی که در زمینه ارتقا...

۸

مدیر حج و زیارت استان قم:

نخستین کاروان حاجیان قمی ۱۶ تیر به ایران باز می گردد

مدیر سازمان حج و زیارت استان قم از بازگشت نخستین کاروان حاجیان قمی از سرزمین وحی به ایران در ۱۶ تیرماه جاری خبر داد. سید حسین موسوی رابطی اظهار داشت: زائرانی که باز می گردند مدینه قبل بوده و پرواز آن ها از فرودگاه جده به فرودگاه امام خمینی(ره) در تهران انجام می شود. وی تعداد اعضای نخستین کاروان بازگشتی قم به ایران را ۳۷۰ نفر ذکر کرد و افزود: آخرین پرواز زائران ایرانی که آنان نیز مدینه قبل بودند روز ۲۹ تیر ماه از جده به تهران انجام می شود که شامل ۱۸۵ نفر است. مدیر حج و زیارت استان قم گفت: نخستین گروه از حجاج این استان بامداد شنبه ششم خردادماه از طریق فرودگاه امام خمینی(ره) عازم...

۸

سرمقاله

وضعیت خشکسالی در ایران

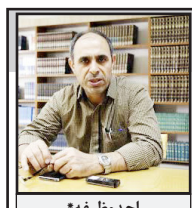

احدوظیفه*

اینکه طی یک سال گذشته اکثر مناطق کشور سهم بارشی خود را دریافت نکرده اند و آثار کم‌بارشی‌ها و کمبودها در طبیعت باقی می‌ماند، بارش‌هایی که کشور دریافت می‌کرد، وارد طبیعت می‌شد، چرخه آب تجدیدپذیر را ایجاد می‌کرد و موجب تقویب آب‌های زیر زمینی می‌شد اما در سه سال اخیر بر اثر خشکسالی هیچکدام از این جریانات رخ نداد.

بارش‌هایی که کشور طی یکسال گذشته دریافت کرده است در مقایسه با میانگین ۳۰ سال گذشته نشان‌دهنده این است که برخی استان‌ها همچون بخش‌های مرکزی تا شمال فارس، بوشهر، استان یزد، مرکز تا غرب استان اصفهان، چهارمحال و بختیاری، خوزستان، ایلام، کرمانشاه، کردستان، جنوب آذربایجان غربی و لرستان تا حدود زیادی بارش‌های میانگین بلندمدت را دریافت کرده‌اند.

در برخی استان‌ها همچون کهگیلویه و بویر احمد و بوشهر طی یک سال و سه سال گذشته حتی بارش‌هایی بیش از میانگین سالانه ثبت شده است. جنوب سیستان و بلوچستان و شرق هرمزگان نیز وضعیت مطلوبی دارند و دلیل آن نیز محاسبه یکساله و همراه با بارش‌های سیل‌آسای تیر و مرداد است که در آن محدوده رخ داد اما در سال آبی جاری بارندگی‌ها حتی در این مناطق نیز در حد مطلوب نبوده است و استان‌های کرمان، هرمزگان، جنوب فارس، سیستان و بلوچستان و جنوب تا جنوب شرق کشور دچار خشکسالی متوسط تا شدید هستند.

تنها در حوزه غرب و جنوب غرب کشور، بارش‌های مناسبی ثبت شده است و در سایر مناطق و استان‌ها میزان بارش‌ها به‌شدت نامطلوب است. تنها مساحتی حدود یک ششم کشور شرایط مساعدی از نظر بارش دارند اما غالب نقاط کشور وضعیت مناسبی ندارند. طی بازه زمانی ۳ تا ۹ ماه گذشته نیز استان سمنان، خراسان جنوبی، خراسان شمالی، خراسان رضوی، سواحل دریای خزر، قسمت اعظم آذربایجان غربی، آذربایجان شرقی، اردبیل و همینطور استان‌های قزوین، همدان، قم، مرکزی، بخش اعظم اصفهان، نقاط بسیاری از یزد، کرمان، هرمزگان، نیمه جنوبی فارس و سیستان و بلوچستان و ضعیت خشکسالی متوسط تا بسیار شدید و در بسیاری از مناطق، خشکسالی استثنایی را تجربه می کنند.

در یک بازه زمانی ۱۰ ساله نسبت به نرمال بلندمدت بارش لازم دریافت نشده این درحالیست که دما نیز بالاتر از حد نرمال و یا کمتر از حد نرمال بود. طی سال ۹۸ تا ۹۹ بارندگی‌های کشور در حد نرمال و یا حتی فراتر از نرمال بود ولی این بارندگی‌ها مقطعی بودند چراکه در غالب این بازه زمانی ۱۰ ساله، کشور شرایط خشکسالی داشته است.

طی سه ماه گذشته در حوزه زاگرس، مناطق شرقی زاگرس، شمال شرق کشور همچنین جنوب، شرق و دامنه‌های البرز خشکسالی متوسط، شدید تا بسیار شدید را تجربه کرده‌اند.

طی شش ماه گذشته نیز نیمه‌شرقی کشور، جنوب، شمال شرق و مناطق مرکزی تا سواحل گیلان، مناطق شمالی آذربایجان غربی و آذربایجان شرقی خشکسالی شدید تا بسیار شدید تجربه کرده‌اند.

اگر در یک دوره ۹ ماهه نیز میزان خشکسالی را بررسی کنیم همین وضعیت را می‌بینیم و به جز استان‌هایی که در دامنه‌های زاگرس واقع شدند همچون غرب اصفهان، چهارمحال و بختیاری، کهگیلویه و بویراحمد، خوزستان، کرمانشاه، لرستان، کردستان و جنوب آذربایجان غربی و بوشهر که بارش را تا حدی نرمال و بیش از نرمال دریافت کردند، بخش‌های جنوبی، نیمه‌شرقی و تمام استان‌های واقع شده در دامنه‌های شمالی و جنوبی البرز همچون خراسان رضوی، شمال آذربایجان غربی، مرکز تا شمال آذربایجان غربی، اردبیل و آذربایجان شرقی همه دچار خشکسالی متوسط، شدید تا بسیار شدید بوده‌اند.

بارش در ۲۴ ماه اخیر در مقایسه با بارش‌های ۲۴ ماهه در ۳۰ سال گذشته، نشانگر این است که هیچ یک از استان‌ها و مناطق کشور، بارش‌های لازم را دریافت نکرده‌اند و تنها مناطق محدودی از کشور همچون چهارمحال بختیاری، کهگیلویه و بویر احمد، بوشهر و غرب اصفهان شرایط نسبتا مطلوبی داشته‌اند.

در بررسی یک دوره سه‌ساله و ۳۶ ماهه متوجه خشکسالی گسترده متوجه می‌شویم و همه نقاط کشور خشکسالی را تجربه کردند و در مقایسه این بازه زمانی سه ساله با میانگین ۳۰ ساله متوجه می‌شویم که خشکسالی متوسط و در غالب نقاط خشکسالی شدید تا بسیار شدید بر اکثر مناطق کشور حاکم است.

معمولا هرگاه بارندگی‌ها در منطقه‌ای کم می‌شود، دما نیز افزایش می‌یابد و در نتیجه رطوبت خاک کاهش می‌یابد، در صورت طولانی شدن بازه زمانی کم‌بارشی‌ها تاثیرات آن را در آب‌های زیرزمینی و حتی آب‌های سطحی می‌بینیم. در این شرایط بیابان‌زایی رخ می‌دهد و درختان کهنسال خشک می‌شوند. سفره‌های زیرزمینی به‌شدت افت می‌کنند و ریشه درختان دیگر به آب دسترسی پیدا نمی‌کند این درحالیست که ایران به‌طور کلی یک کشور گرم و خشک محسوب می‌شود و تنها مناطق محدودی از آن در شرایط معتدل و نرمال قرار دارد.

از نظر کلی هوای کشور گرم‌تر شده است و این گرمایش در تمام دنیا همچنان ادامه دارد و حتی تمام جهان را نیز نگران کرده است.

رئیس مرکز ملی اقلیم و مدیریت بحران خشکسالی سازمان هواشناسی

آگهی دعوت به مجمع عمومی عادی بطور فوق العاده
شرکت صندوق غیردولتی پژوهش و فناوری کریمه استان قم (سهامی خاص)

بشماره ثبت ۱۳۳۱۲ و به شناسه ملی ۱۴۰۰۴۷۳۸۱۶۵

بدینوسیله از کلیه سهامداران محترم شرکت صندوق غیردولتی پژوهش و فناوری کریمه استان قم (سهامی خاص) یا نمایندگان قانونی آنها دعوت می گردد که در جلسه مجمع عمومی عادی بطور فوق العاده این شرکت که در روز یکشنبه مورخ **۱۴۰۲/۰۴/۲۵** ساعت **۱۴:۰۰** در محل شرکت صندوق غیردولتی پژوهش و فناوری کریمه استان قم به آدرس: قم، پردیسان، بلوار شهید مولوی، پارک علم و فناوری استان قم برگزار میگردد، حضور بهم رسانند.

دستور جلسه:

انتخاب اعضای هئیت مدیره و سایر مواردی که در صلاحیت مجمع عمومی عادی بطور فوق العاده باشد.

هیأت مدیره شرکت صندوق غیردولتی پژوهش و فناوری کریمه استان قم

یادداشت

فقط افزایش اختیارات کافی نیست!

هادی حق‌شناس*

مشکل کشور مشکل دادن اختیارات و یا سلب اختیارات نیست. البته طبیعی است که اگر اختیارات مقامات ملی یا استانی افزایش پیدا بکند منجر به تسریع در کارها و فرآیندها خواهد شد و در این موضوع تردیدی وجود ندارد، اما این بخش کوچکی از مسئله است. اولا فلسفه دادن این اختیارات این است که حل مشکلات و مسائل مردم تسریع شود ولی سوال این است که مثلا علت پایین بودن رشد اقتصادی در کشور این است که مقامات محلی اختیار کم دارند؟ علت اینکه ما حدود ۵ سال است تورم بالای ۴۰ درصد داریم این است که اختیارات کم است؟ اینکه در مسکن در این چند سال یک جهش قیمتی پیدا شده به این مفهوم است که مدیران وزرات راه در استان ها مشکل اختیارات دارند، این دو موضوع نباید از هم تفکیک شود؟

همیشه اینجور بوده است که در انتصاب همه مدیران استان با استاندار هماهنگ می کردند. قبلا عزل و نصب مدیران حتما با نظر استاندار بود. زمانی که مدیران می خواهند منصوب شوند بایستی نظر استانداران را هم اخذ کنند ،منظور این است که این بخش پررنگتر است. فرض بگیریم که همه مدیران استان هم با نظر استاندار منصوب شدند، آیا دیگر مشکلات بخش صنعت، کشاورزی، گردشگری و ... حل می شود و مشکل دیگری نخواهند داشت.؟

حتما اگر تصمیم گیری ها در محل استان انجام شود مسائل را تسریع می کند اما نباید تصور بر این باشد که این اختیارات منجر به یک جهشی در توسعه استان ها خواهد شد. نکته اساسی اینکه عامل تورم، تصمیمات مقامات ملی در تهران است که تورم ایجاد می شود. بنابراین ممکن است این اختیارات منجر به این شود که استاندار همکاران هماهنگ تری را انتخاب کند ولی این به مفهوم این نیست که مشکلات استان حل می شود. من یک مثال می زنم مثلا مصوبات سران سه قوه برای حل بحرانی که پیش می آید مصوب شده است حال سوال این است که علیرغم جلسات سران سه قوه، آیا مسائل کشور حل شد؟ مثلا بحران آب، خاک، هوا و خودروسازی حل شده است؟ لذا اینکه حل مسائل و مشکلات را به اختیارت استاندار تنزل دهیم، بخش کوچکی از مسئله اقتصاد ایران و مشکلات آن است.

در بخش عمده ای از استان های کشور بخصوص استان های محروم مالیاتی که وصول می کنند بسیار ناچیز است و کمتر از هزینه های جاری و تملک دارایی است. ایشان گفته اند آن مالیات مازادی که استان ها وصول می کنند، به خود استان ها می دهیم تا در همان استان هزینه کنند ، منابع برخی از طرح ها و پروژه های استانی برای هزینه کردن یا منابعی که برای اتمام آن پروژه مورد نیاز است واقعا بیش از مالیات هایی است که وصول می شود .اینها از منظر اینکه انگیزه هایی ایجاد بکنند و استان ها بروند مالیات بیشتری وصول کنند و یا نسبت پرداخت تسهیلات به سپرده ها یا سپرده هایی که در استان وجود دارد در همان استان هزینه شود نکات مهم و خوبی است ولی بخشی از مسئله است. در یک طرح ملی، یک سرمایه گذار ممکن است در یک استانی سرمایه گذاری بکند و اصلا از تسهیلات بانک‌های استان استفاده نکند و از تسهیلات بانک های تهران استفاده کند لذا من این مثال را زدم به این دلیل که چنین اتفاقاتی افتاده و وجود دارد اما چرا امروز در حدود هزار شهرک و ناحیه صنعتی در کشور داریم و بخش قابل توجهی از بنگاه های اقتصادی که در ناحیه شهرک های صنعتی کشور وجود دارد مشکل جدی تولید دارند و آیا مشکلاتشان غیر از مسائل بانکی و فرآیندهای واردات مواد اولیه و اسناد گشایش اعتبار و صادرات و ... نیست؟ وقتی صورت مسئله روشن است و مدیران استان ها و بخش صنعت معدن کشور می دانند مشکل چیست و اختیارات هم مشخص است که چیست ولی به هر دلیلی مسئله حل نشده است. حالا تصور بر این است که با این اختیارات مسائل حل می شود. در حالی که بخشی از مسائل تولید در کشور به سیاست های پولی مالیاتی و ارزی کلان کشور بر می گردد. از اردیبهشت بورس ریزش پیدا کرده است و در اردیبشت و خرداد کسی متوجه نشد، اما در تیر ماه، متوجه شدند که دولت بخشنامه کرده قیمت خوراک از ۴ هزار تومان به ۷ هزار تومان برسد، اینجا این سوال پیش می آید که سهامداران حقیقی که مطلع نبودند و ضرر کردند این ناشی از اختیارات یا عدم اختیارات بوده است ؟ علت چیست که این اتفاق در بورس افتاد؟ این مثال را زدم به این دلیل که گاهی اوقات ما مسئله کشور را به درستی طرح نمی کنیم و وقتی مسئله را غلط طرح کنیم پاسخ ها هم پاسخ های غلط خواهند بود.

استاندار دولت دوازدهم

اخبار

فعال اصولگرا:

وجود احزاب قوی را لازمه و پیش شرط انتخابات تناسبی است

فعال اصولگرا، وجود احزاب قوی را لازمه و پیش شرط انتخابات تناسبی دانست و گفت: وقتی احزاب و مردم ارتباط مستقیمی ندارند، «انتخابات تناسبی» اثر رأی مردم را کمرنگ کرده و به گروه هایی واگذار می کند که در اداره کشور و مسائل مردم نقشی نداشته‌اند.

«مهدی عرب صادق» وجود احزاب قوی را لازمه و پیش شرط انتخابات تناسبی دانست و گفت: احزاب به عنوان نهاد میانجی در جامعه مدنی می‌توانند با انتقال مطالبات مردم به حاکمیت، آنرا به موضوعی برای اداره بهتر کشور تبدیل کنند.

فعال اصولگرا تأکید کرد: بنابراین احزاب باید استانداردهای اولیه تحزب را داشته باشند؛ موضوعی که در کشور ما به عنوان حلقه مفقوده تحزب محسوب می‌شود. اگر احزاب از معیارهای حداقلی تحزب و جامعه پذیری سیاسی برخوردار نباشند زبان توده‌ها را نمی فهمند و مردم هم آن‌ها را نماینده خود نمی‌دانند. عرب صادق اضافه کرد: وقتی احزاب و مردم رابطه مستقیمی با هم ندارند، انتخابات تناسبی اثر رأی مردم را کمرنگ کرده و به گروه هایی واگذار می کند که در اداره کشور و مسائل مردم نقشی نداشته‌اند. شاید اگر بخشی از وظیفه نظارتی برخی دستگاهها به احزاب شناسنامه‌دار واگذار شود و احزاب پاسخگوی حاکمیت و مردم باشند، این ارتباط شکل بگیرد. این فعال سیاسی افزود: در خلاء وجود احزاب قوی، تشکل ها به شکل شخصی و فصلی اداره می‌شوند که همین مانع رشد نهاد تحزب در کشور می‌شود. بنابراین در شرایط ضعف نهاد حزب در ایران، انتخابات تناسبی می‌تواند دیدگاه منفی جامعه به تحزب را تشدید کند.

رئیس شورای حفاظت آزمون سراسری:

ادعای فروش سؤالات آزمون سراسری کلاهبرداری و کذب است

رئیس شورای حفاظت آزمون سراسری گفت: ادعای گروه‌های مدعی فروش سؤالات آزمون سراسری کلاهبرداری و کذب است و گروه‌های مدعی تقلب زیر نظر نهادهای نظارتی قرار دارند.

حاجیلو روز دوشنبه در نشست خبری با رسانه‌ها به همکاری و هماهنگی گسترده دستگاه‌های امنیتی، انتظامی و قضایی برای برگزاری نوبت دوم آزمون سراسری اشاره کرد و گفت: همه ۱۹۵۵ حوزه امتحانی با ۱۲۴ هزار نفر از عوامل حفاظتی و اجرایی آماده برگزاری نوبت دوم کنکور ۱۴۰۲ هستند.

حاجیلو افزود: همه اقدامات سازمان سنجش آموزش کشور در چارچوب قانون از جمله قانون رسیدگی به تخلفات و جرائم در آزمون‌های سراسری انجام می‌شود و برخورد با تعداد اندکی از داوطلبان که به دام تقلب می‌افتند نیز بر اساس وظایف قانونی پیش بینی شده است. همچنین برخی گروه‌ها و شبکه‌های معاند از ساده لوحی تعداد اندکی از داوطلبان سوء استفاده می کنند و ادعا می کنند سؤالی در اختیار دارند در حالی که داوطلبان و خانواده‌های آن‌ها بدانند که همه این ادعاها کذب است. قائم مقام رئیس سازمان سنجش آموزش کشور با اشاره به ارسال چند پیامک از سوی معاونت اجتماعی و پیشگیری از وقوع جرم قوه قضائیه در مورد تخلف در آزمون سراسری یاد آور شد: به خانواده‌ها اعلام می کنیم با توجه به ارسال این پیامک‌ها برای ۹۱ میلیون تلفن همراه و داوطلبان کنکور درباره مقابله با تقلب در آزمون سراسری، هشدارهای لازم به داوطلبان داده شده است که هر چه سریع‌تر از کانال‌ها و گروه‌های مدعی تقلب خارج شوند.

رئیس جمهور:

دولت سیزدهم خود را قادر به حل مسائل کشور می‌داند

رئیس جمهور در نشست مشترک هیات دولت و استانداران نکات مهمی را درباره ضرورت تلاش برای تحقق تحول مدنظر رهبر انقلاب، به‌کارگیری روش‌های ابتکاری در جذب سرمایه و افزایش بهره‌وری، ارائه گزارش اقدامات در موضوع مولدسازی، تجدیدنظر و اصلاح سود مربوط به تسهیلات مسکن مطرح کرد.

آیت الله سید ابراهیم رئیسی در نشست مشترک هیئت دولت و استانداران سراسر کشور، ضمن تبریک ایام و اعیاد ماه ذی‌الحجه، به‌ویژه عید سعید غدیر، ولایت را یکی از برترین نعمات خداوند برای بشریت دانست و افزود: در نظام جمهوری اسلامی ایران نیز ولایت فقیه عمود خیمه نظام است و مسئولان باید با بیشترین شناخت از منظومه دیدگاه‌های امام و رهبری، در راستای پیشبرد اهداف نظام گام بردارند.

رئیس جمهور با اشاره به ضرورت «تحقق تحول مدنظر رهبر معظم انقلاب» در همه عرصه‌های نظام جمهوری اسلامی ایران، اعضای حاضر در جلسه را از مخاطبان و مجریان اصلی تحقق این تحول دانست و تاکید کرد: عقب‌ماندگی‌هایی که به هر دلیلی در حرکت چهل ساله کشور ایجاد شده است، باید به دست توانمند شما مدیران برطرف شود تا به جایگاه شایسته این نظام، کشور و مردم برسیم.

ماموریت اصلی کشور، امروز «مهار تورم و رشد تولید» است

وی تحقق این هدف را نیازمند «کار و خرد جمعی»، «عزم و اراده عملی» و «تکیه به اتاق‌های اندیشه‌ورزی» دانست و خاطرنشان کرد: «هماهنگی و همگرایی و همراهی» اعضای دولت در اجرا، از الزامات این تحول است. در این مسیر باید در عین نگاه به آینده و دوراندیشی، از تجربیات پیشینیان نیز بهره گرفت و ضمن برنامه ریزی برای نشست های منظم با افراد صاحب نظر یک حرکت هماهنگ و هم‌افزا را پایه ریزی کنید.

رئیس جمهور در ادامه با بیان اینکه امروز اصلی‌ترین ماموریت کشور «مهار تورم و رشد تولید» هدف‌گذاری شده است، «افزایش سرمایه‌گذاری» و «ارتقای بهره‌وری» را دو پایه اصلی تحقق رشد و پیشرفت دانست و مسئولان دستگاه‌های اجرایی را بر به‌کارگیری روش‌های ابتکاری در جذب سرمایه و افزایش بهره‌وری فراخواند.

«جدیت در اجرای قانون رفع موانع تولید» و «تلاش برای شناخت و حل مسائل و مشکلات تولیدکنندگان» از جمله توصیه‌های رئیس جمهور به وزرا و استانداران بود و آیت الله رئیسی خطاب به آنها تاکید کرد: به هیچ‌وجه اجازه ندهید هیچ کارخانه، کارگاه یا واحد تولیدی به‌دلیل اشتباه یا تخلف مدیر یا مدیران آن تعطیل شود و ضروری است واحدهایی را که به دلایل مختلف تعطیل شده اند به چرخه تولیدبازگردانیم.

رئیس جمهور در ادامه مرز را فرصتی برای توسعه کشور دانست و با اشاره به برنامه‌های دولت در جهت توسعه روابط با کشورهای همسایه، هماهنگی استانداران مناطق مرزی با وزارت امور خارجه برای افزایش تبادلات تجاری با همسایگان را مورد تأکید قرار داد.

«مولدسازی دارایی‌های دولت در استان‌ها» از دیگر محورهای سخنان رئیس جمهور بود که وی از آن به عنوان روشی برای تامین منابع مورد نیاز طرح های عمرانی یاد کرد و خواستار پیگیری جدی آن در جهت تامین منابع لازم برای رونق تولید و رشد اقتصادی شد و گفت: متاسفانه آئین‌نامه تدوین شده برای اجرای این قانون به درستی در جامعه تبیین نشد و این تصور نادرست به‌وجود آمد که در این زمینه قانون گذاری جدیدی شده است، در حالی که دولت به دنبال تعیین شیوه اجرای قوانین و تکالیف برنامه‌ای معطل مانده در این زمینه بود.

آیت الله رئیسی تاکید کرد: در موضوع مولدسازی دارایی‌های راکد دولت، من آمار اقدام می‌خواهم نه آمار تعداد جلسات!

رئیس جمهور از مسکن نیز به عنوان نیاز اصلی مردم به ویژه زوج های جوان یاد کرد و با اشاره به نیاز کشور و قانون مصوب و وعده دولت در تأمین مسکن مورد نیاز اقشار مختلف جامعه، همه دستگاه‌ها را به پیگیری اجرای قانون و برنامه‌های دولت در این حوزه فرا خواند. آیت الله رئیسی همچنین رئیس شورای پول و اعتبار و وزیر راه و شهرسازی را مأمور کرد، تجدیدنظر و اصلاح سود مربوط به تسهیلات مسکن را در این شورا بررسی و پیگیری کنند.

انجام سفر استانی بدون اجرای مصوبات دستاوردی برای مردم ندارد

رئیس جمهور با اشاره به برخی «گلایه‌ها از عدم پرداخت تسهیلات بانکی»، وزیر امور اقتصادی و دارایی و رئیس بانک مرکزی را مأمور بررسی علت عدم پرداخت وام از سوی بانک‌ها کرد و گفت: اگر برای بانک‌ها تکلیف مالایطاق شده یا اعتبارات آنها اندک است، باید موضوع برای مجلس و مردم بیان و اعلام شود، اما اگر بانکی به وظیفه خود عمل نکرده و از اجرای قانون استنکاف می‌ورزد، با این تخلف برخورد شود.

آیت الله رئیسی «اجرای مصوبات دور اول سفرهای استانی» را مورد تأکید قرار داد و با بیان اینکه هدف از سفرهای استانی بررسی میدانی مشکلات و گره گشایی از کار مردم است، تأکید کرد: انجام سفر استانی بدون اجرای مصوبات دستاوردی برای مردم ندارد و تداوم سفرها مستلزم آن است که استانداران و بخش‌های مربوطه انتظارات مردم را با تحقق مطالبات آنها برآورده کنند.

اخذ نظر استانداران در عزل و نصب مدیران استانی ضروری است

رئیس جمهور در بخش دیگری از سخنانش به موضوع «عزل و نصب مدیران استانی» اشاره کرد و متذکر شد: وزرا در عزل و نصب مدیران با استانداران مشورت کنند، اما مسئولیت شرعی و قانونی عزل و نصب‌ها با مدیر عالی است و اگر مدیری تحت فشار و اصرار دیگران تصمیم گرفت این از ضعف خودش است و ما این ضعف را نمی‌پسندیم!

آیت الله رئیسی با بیان اینکه اخذ نظر استانداران در عزل و نصب مدیران استانی ضروری است و اینکه مدیری بدون اطلاع استاندار یک شبه منصوب شود و یا برکنار شود را نمی‌پذیریم، افزود: در تصمیم‌سازی‌ها و تصمیم گیری‌های کلان نیز نظرات استانداران به عنوان مدیران در میدان لحاظ شود تا کارها بهتر پیش برود.

«اقتصاد دریا» و «اقتصاد معدن» از دیگر تأکیدات رئیس جمهور در نشست مشترک هیات دولت با استانداران بود و رئیس جمهور تأکید کرد: باید با نگاهی جامع‌نگر به گونه‌ای برنامه‌ریزی شود که اقتصاد دریا رونق بگیرد و در کنار ظرفیت‌های معدنی، شاهد توسعه استان‌ها و رفع مشکل اشتغال و معیشت مردم باشیم.

رئیس جمهور در بخش دیگری از سخنانش «رضایتمندی مردم» را در گرو عمل دولت به وعده‌هایش دانست و یکی از وعده‌های دولت را «برخورد با مفاسد و ناکارآمدی‌ها» عنوان کرد و اظهار داشت: کوچکترین فساد و ناکارآمدی نباید در این دولت تحمل شود و مدیران پیش از هر کسی باید انگیزه برخورد با فساد و ناکارآمدی را داشته باشند.

آیت الله رئیسی افزود: فساد، روابط ناسالم اداری، رشوه و پارتی‌بازی اعتماد مردم را از دولت سلب می کند و مردم انتظار دارند دولتی که مدعی مبارزه با فساد و اجرای عدالت و مردم‌داری است، کوچکترین فساد و تخلف را برنتابد.

رئیس جمهور در همین راستا بر «انتخاب افراد کارآمد» در دولت تأکید کرد و گفت: کسی که امتحان پس داده و ناکارآمد بوده نباید در دولت به‌کار گرفته شود و مدیر ناکارآمد در هر جایگاهی که هست باید بدون تعلل از مسئولیت کنار گذاشته شود تا کار مردم دچار وقفه و خلل نشود.

رئیس جمهور در بخش دیگری از سخنانش به موضوع عدالت در پرداخت حقوق کارکنان دولت اشاره کرد و با توجه به نظرات برخی استانداران در این زمینه، وزیر کشور و روسای سازمان‌های برنامه و بودجه و امور اداری و استخدامی را مأمور کرد ضمن بررسی گزارش‌های استانداران ظرف ۲ هفته پیشنهاد خود را برای عدالت در پرداخت‌ها ارائه کنند.

آیت الله رئیسی در بخش دیگری از سخنانش با بیان اینکه دولت سیزدهم از کنار هیچ مشکل و مسئله‌ای عبور نمی‌کند و خود را قادر به «حل مسائل کشور» می‌داند، اظهار داشت: راه‌حل همه مسائل در داخل کشور است و باور داریم مسائل و چالش‌ها به دست توانای مردم برطرف می‌شود و برای حل هیچ مسئله‌ای چشم به بیگانه نداریم.

رئیس جمهور با بیان اینکه این دولت پروژه هایی را در ۲ سال گذشته با کمک مردم و تلاش بی‌وقفه مسئولان به سرانجام رسانده که ۱۰ تا ۱۲ سال و در مواردی حتی تا ۲۵ سال بر زمین مانده بود، ضرورت پیگیری طرح‌های مشترک با کشورهای دیگر را مورد تأکید قرار داد و از معاون اول و روسای کمیسیون‌های مشترک خواست اجرای طرح‌هایی همچون مسیر شمال - جنوب را با سرعت و دقت پیگیری کنند تا وقفه‌ای در اجرای تفاهمنامه‌ها و توافقنامه‌ها به‌وجود نیاید.

وی با اشاره به در پیش بودنِ دو مناسبت مهم «عید غدیر» و «اربعین حسینی» به‌عنوان قله‌های حضور مردم در صحنه پاسداشت ارزش‌ها، خواستار برنامه‌ریزی و هماهنگی همه دستگاه‌های ذیربط برای برگزاری هرچه باشکوه‌تر این مناسبت‌ها و خدمات‌رسانی مطلوب به محبان اهل بیت (س) و زائران عتبات عالیات شد.

آیت الله رئیسی همچنین بر ضرورت و اهمیت فعالیت موثر و همکاری هماهنگ شوراهای اطلاع‌رسانی استان‌ها با شورای اطلاع‌رسانی دولت در زمینه تبیین اقدامات و خدمات دولت تاکید کرد.

رئیس جمهور در ادامه سخنانش با اشاره به تعیین ۴ شاخص برای انتخابات پایان سال ۱۴۰۲ از سوی رهبر معظم انقلاب اسلامی گفت: استانداران و دیگر مسئولان اجرایی با جدیت الزامات و نیازمندی‌های تحقق انتخاباتی پرشور و مشارکتی، رقابتی و همراه با امنیت و سلامت را پیگیری کنند.

لزوم برنامه‌ریزی دقیق برای مقابله توطئه دشمن در زمینه حجاب و عفاف

آیت الله رئیسی در بخش بعدی سخنانش به موضوع «حجاب و عفاف» اشاره کرد و افزود: رهبر معظم انقلاب اسلامی در دیدار با کارگزاران جمهوری اسلامی، کشف حجاب را حرام شرعی و سیاسی عنوان کردند که با یک برنامه‌ریزی دقیق و حساب‌شده از سوی دشمن دنبال می‌شود و تاکید کردند که ما نیز باید برای مقابله با این طراحی و توطئه دشمن برنامه‌ریزی دقیق داشته باشیم.

رئیس جمهور ادامه داد: بنا به فرموده مقام معظم رهبری بخشی از افراد از روی غلفت مرتکب کشف حجاب می‌شوند و نمی‌دانند که در زمین چه کسی بازی می‌کنند، لذا باید به آنان آگاهی داده شود. اما بخشی از این افراد نیز از روی غرض و با اراده، به دنبال برهم ریختن نظم اجتماعی کشور هستند، که باید با تدبیر و درایت و براساس قانون برخورد لازم صورت پذیرد.

آیت الله رئیسی تاکید کرد: ستاد مستقر در وزارت کشور که براساس قانون مصوب تشکیل شده، باید کار را به صورت برنامه‌ریزی شده و هماهنگ دنبال کند. ضمن اینکه دستگاه انتظامی و قضایی برای برخورد با افرادی که به صورت سازمان یافته در جامعه هنجارشکنی می کنند خلاء قانونی ندارند و قوانین فعلی تکلیف بخش‌های واجرایی و قضایی را روشن کرده است.

رئیس قوه قضائیه:

آزادی‌های مشروع در کانون توجه قوه قضائیه قرار گیرد

رئیس قوه قضائیه با اشاره به مقوله «تأمین آزادی‌های مشروع» که از جمله مسئولیت‌های ذاتی و قانونی قوه قضائیه و مورد تاکید رهبر معظم انقلاب است، گفت: در مقوله تأمین آزادی‌های مشروع هم به لحاظ نظری و هم به لحاظ عملی نیاز به کار و تدقیق بیشتر است.

حجت‌الاسلام والمسلمین غلامحسین محسنی اژه‌ای در نشست شورای عالی قوه قضائیه با اشاره به مقوله «تأمین آزادی‌های مشروع» که از جمله مسئولیت‌های ذاتی و قانونی قوه قضائیه است و مورد تاکید رهبر معظم انقلاب نیز هست، اظهارداشت : در مقوله تأمین آزادی‌های مشروع هم به لحاظ نظری و هم به لحاظ عملی نیاز به کار و تدقیق بیشتر است؛ بنابراین به پژوهشگاه قوه قضائیه دستور داده‌ام که در یک ظرف زمانی مشخص، در این قضیه اقدامات مقتضی را ترتیب دهد و این موضوع در «قرارگاه عملیاتی پیگیری اجرای فرامین و سیاست‌های مقام معظم رهبری» نیز مورد پیگیری قرار گیرد. رئیس قوه قضائیه با اشاره به ضرورت شفاف کردن «مصادیق آزادی‌های مشروع» به اصول و مفادی از قانون اساسی اشاره کرد که با لحاظ قیود و حتی بدون لحاظ قیود، به این مقوله پرداخته‌اند و در این راستا نکاتی در باب «بند ششم از اصل دوم»، «اصل سوم» و «فصل سوم» قانون اساسی مطرح کرد.

ضرورت احیاء و ارتقای حقوق عامه

رئیس دستگاه قضا با اشاره به مقوله «احیاء و ارتقای حقوق عامه» و مسئولیت‌های عدلیه و دادستان‌های سراسر کشور در این حوزه تصریح کرد: همانطور که رهبر معظم انقلاب فرمودند باید هم نسبت به تعریف حقوق عامه و هم نسبت به احیای آن، اهتمام داشت.

محسنی اژه‌ای گفت: در سال‌های اخیر در این راستا تلاش‌هایی صورت گرفته و مواردی ناظر بر این موضوع در قوانین و دستورالعمل‌ها گنجانده شده اما به هر ترتیب باید بر اهتمام و تلاش خود درباره مقوله «حقوق عامه» بیفزاییم؛ به‌ویژه آنکه یکی از مصادیق آشکار و روشن حقوق عامه، مبحثِ «امنیت روانی مردم» است که باید تأمین و تقویت شود.

سرلشکر موسوی:

نیروی زمینی ارتش به فناوری‌های روز مجهز است

فرمانده کل ارتش جمهوری اسلامی ایران گفت: امروز شاهد نیروی زمینی جدید، پویا و پوست‌اندازی شده و مجهز به فناوری روز با فرماندهان باتجربه و بادانش برای انجام مأموریت‌های محوله هستیم.

امیر سرلشکر سید عبدالرحیم موسوی در همایش سراسری فرماندهان یگان‌های عمده نیروی زمینی ارتش با اشاره به اهداف برگزاری این همایش گفت: بررسی اقدامات موفقیت‌آمیز و احصای نقاط قوت و برخی کاستی‌ها و راه‌های تسری و تعمیم موفقیت‌ها از ستاد تا سرپنجه‌ها از اهداف برگزاری این همایش است.

وی افزود: از دیگر اهداف این همایش نگاه معطوف به آینده است تا بتوانیم در مقابل هر تهدیدی سربلند بیرون بیاییم. مرور این اهداف، موجب می‌شود تا نگاه هماهنگ، هم‌افزا، متوازن و متناسب میان فرماندهان تقویت شود.

فرمانده کل ارتش با تاکید بر اینکه نیروی زمینی محوری نسبت به گذشته، ارتقای قابل ملاحظه و ملموسی داشته است، تصریح کرد: امروز نیروی زمینی ارتش توانسته است در تمام عرصه‌های مأموریتی خود سربلند باشد و افتخارآفرینی کند، البته تمامی نیروهای ارتش نیز در سطح قرارگاه‌ها، یگان‌ها و مناطق خود، اهداف مدنظر را بررسی و مرور می کنند تا در مجموع ارتش جمهوری اسلامی ایران بتواند حرکتی رو به جلو داشته باشد.

سرلشکر موسوی با تأکید بر لزوم هم‌افزایی میان تمامی رده‌های ارتش اظهار داشت: هر یگان در سطوح عملیاتی و راهبردی خود باید بتواند در حرکت رو به جلوی ارتش تأثیرگذار باشد، به همین دلیل تا سطح نفر در یگان‌ها، وظایف کارکنان مشخص شده تا هر شخصی از نقش خود در تسریع اهداف آگاه و به آن ملتزم باشد.

وی خاطرنشان کرد: امروز شاهد یک نیروی زمینی جدید، پویا و پوست‌اندازی شده و مجهز به فناوری روز با فرماندهان با تجربه و با دانش برای انجام مأموریت‌های محوله هستیم. فرمانده کل ارتش با تأکید بر لزوم توجه فرماندهان و کارکنان بر تعمیق و تعمیم سواد رسانه‌ای، بیان داشت: ارتقای تاب‌آوری در مقابل عملیات روانی دشمنان با توجه به بروز شدن تهدیدات از دلایل ضرورت توجه به ارتقای سواد رسانه‌ای در سطح یگان‌ها است. وی یکی از مهم‌ترین حربه‌های دشمنان را ایجاد ناامیدی و یأس آفرینی در جامعه دانست و خاطرنشان کرد: ایجاد تحول و ارتقای روحیه مثبت، نقش اساسی در بهره‌وری بیش‌تر و خنثی‌سازی نقشه‌های دشمنان دارد، بنابراین همواره باید با تبیین موفقیت‌ها و امیدبخشی، توطئه دشمنان را در القای یأس و ناتوانی خنثی کرد.

اخبار

سرلشکرباقری:

نیروی زمینی ارتش، سرنوشت نبردهای امروزی را رقم می‌زند

رئیس ستادکل نیروهای مسلح گفت: نیروی زمینی ارتش، سرنوشت نبردهای امروزی را رقم می‌زند و تاثیرگذاری قابل توجهی در حفظ تمامیت ارضی کشور دارد.

سردار سرلشکر پاسدار محمد باقری در حاشیه برگزاری همایش سراسری فرماندهان یگان‌های عمده نیروی زمینی ارتش ضمن تبریک به مناسبت فرارسیدن عید سعید غدیر خم گفت: نیروی زمینی ارتش، سرنوشت نبردهای امروزی را رقم می‌زند و تاثیرگذاری قابل توجهی در حفظ تمامیت ارضی کشور دارد.

وی با اشاره به این که در طی سالیان اخیر، تحولات چشمگیری را در نیروی زمینی ارتش شاهد بوده‌ایم، افزود: این نیرو توانسته است با حداقل هزینه، صرفه‌جویی و استفاده بهینه از منابع خود، در مسیر تحول و روزآمدسازی قرار بگیرد. رئیس ستادکل نیروهای مسلح با اشاره به نمایشگاه توانمندی‌ها و دستاوردهای دفاعی و نظامی نیروی زمینی ارتش تصریح کرد: این نمایشگاه، نشان دهنده تفاوت‌های اساسی نیروی زمینی حال حاضر با نیروی زمینی گذشته است که خود را برای نبردهای محتمل آینده آماده کرده است. البته اوج بازدارندگی در کشور، موجب شده تا دشمنان نتوانند تهدیدات نظامی را علیه کشور انجام دهند. سرلشکر باقری خاطرنشان کرد: نیروی زمینی ارتش، در ابعاد مختلف فناوری‌های روزآمد از جمله حوزه‌های پهپادی، تجهیزات هوشمند و سلاح‌های کاربردی با وجود نیروی انسانی مومن، متعهد و انقلابی، آموزش دیده و پای کار، اعتمادسازی مناسبی را برای ملت ایران فراهم می‌کند. سردار سرلشکر پاسدار محمد باقری رئیس ستاد کل نیروهای مسلح جمهوری اسلامی ایران پیش از حضور در همایش سراسری فرماندهان یگان‌های عمده نیروی زمینی ارتش، از نمایشگاه توانمندی‌ها و دستاوردهای دفاعی و نظامی این نیرو بازدید کرد و در جریان آخرین دستاوردهای نزاجا در حوزه‌های سلاح‌های کاربردی، انواع تانک، انواع شبیه‌سازها، انواع سامانه های جنگالی، نفربر، تجهیزات مخابراتی، خودروهای سنگین و نیمه‌سنگین قرار گرفته است.

کوثری نماینده مردم تهران:

زیرساخت‌های برگزاری انتخابات تناسبی باید فراهم شود

نماینده مردم تهران در مجلس گفت: انتخابات تناسبی در کشور ما به راحتی عملی نمی‌شود، چرا که احزاب مشخص، منسجم و قوی نداریم و پیش از هر چیز باید زیرساخت این کار فراهم شود.

اسماعیل کوثری درباره برگزاری انتخابات تناسبی در تهران، اظهار داشت: بنده معتقدم این موضوع در کشور ما به راحتی عملی نمی‌شود، چرا که ما احزاب مشخص، منسجم و قوی نداریم. وی با اشاره به اینکه زیرساخت‌های برگزاری انتخابات تهران به صورت تناسبی فراهم نیست، بیان کرد: چون احزاب در کشور ما خیلی فعال نیستند، بعید است بتوان انتخابات تهران را به صورت تناسبی به خوبی اجرا کرد.

نماینده مردم تهران در مجلس شورای اسلامی تصریح کرد: ما یک مرتبه و در زمان نزدیک به انتخابات می‌بینیم تعداد زیادی لیست انتخاباتی بیرون می‌آید که نام برخی از افراد در این لیست‌ها به صورت مشترک آمده است. علاوه بر این برخی از احزاب ما پایه و اساس محکمی ندارند و با وجود این لیست انتخاباتی ارائه می‌دهند که با این شرایط اجرای انتخابات تناسبی کار راحتی نیست. کوثری تاکید کرد: زمانی که پیشنهادی را در مجلس درباره قانون انتخابات ارائه می‌دهیم، باید با فرایند انتخابات در کشورمان سازگار باشد. افرادی که به تناسبی شدن برگزاری انتخابات تهران رأی مثبت دادند، باید توضیح دهند که بر چه اساسی چنین تصمیمی را اتخاذ کردند. وی گفت: اعتقاد بنده آن است که ما قبل از ارائه یک پیشنهاد و پیش از آنکه به تصویب برسد، باید ببینیم زیرساخت‌های آن در کشور فراهم است یا خیر. از سوی دیگر باید مردم هم از این موضوع اطمینان حاصل کنند که روش خوبی است و سپس باید در این عرصه قانون گذاری شود.

عضو کمیسیون آموزش و تحقیقات مجلس:

عملکرد دستگاه‌های مختلف باید شفاف‌سازی شود

یک عضو کمیسیون آموزش و تحقیقات مجلس شورای اسلامی گفت: همان طوری که مردم بحث شفاف سازی آرا را مطالبه می کنند، باید بحث شفاف سازی عملکردها در حوزه های مختلف نیز دنبال شود و از سوی دیگر باید مشخص شود اعتباری که برای احداث یک پروژه در نظر گرفته می شود، چگونه هزینه می گردد.

رضا حاجی پور درباره عملکرد دولت در طول دوسال گذشته، بیان کرد: یکی از مشکلاتی که ما در تمام بخش ها با آن مواجه هستیم، نبود نظارت است البته این مسئله نیز به خود ما نمایندگان و دولت باز می گردد. ما پول را در اختیار یک نهاد یا یک سازمان قرار می دهیم اما در عمل این مسیرها عوض می شود.

وی در ادامه اظهار کرد: در خیلی از جاها به جای اینکه پول را در دست پیمانکاران دولتی قرار دهیم، باید به دست خود مردم قرار دهیم. با نصف همان اعتباری که به نهاد یا سازمان داده می شود، می توان پروژه را به سرانجام رسانید. هر ساله برای تکمیل یک پل اعتبار در نظر گرفته می شود اما در نهایت می بینیم که پروژه نیز به سرانجام نمی رسد. بنده پلی را سراغ دارم که ساخت آن ۱۰ الی ۱۵ سال است که آغاز شده است اما با پیگیری هایی که بنده در طول این دو سال داشتم تازه اکنون عرشه های آن را گذشته اند.

نماینده مردم آمل در مجلس شورای اسلامی، تصریح کرد: باید فعالیت دستگاه های نظارتی و بحث شفاف سازی عملکرد دستگاه ها را با جدیت دنبال کنیم. همان طوری که مردم بحث شفاف سازی آرا را مطالبه می کنند، باید بحث شفاف سازی عملکردها در حوزه های مختلف را نیز دنبال کرد. حاجی پور تاکید کرد: از آنجا که دستگاه های مختلف نظارتی عملا کار نظارتی را پیش نمی برند، بودجه ای که برای هر بخش تخصیص داده می شود، به سرانجام مطلوب نمی رسد. باید مشخص شود اعتباری که به عنوان مثال برای احداث یک پل در نظر گرفته می شود، چگونه هزینه می گردد.

رئیس کمیسیون اجتماعی مجلس شورای اسلامی خبر داد

مخالفت کمیسیون اجتماعی با تغییر سن بازنشستگی در لایحه برنامه هفتم

رئیس کمیسیون اجتماعی مجلس شورای اسلامی گفت که این کمیسیون در جریان بررسی لایحه برنامه هفتم با بندهایی از این لایحه که در آن سقفی برای سن بازنشستگی تعیین شده بود، مخالفت کرد. ولی اسماعیلی اظهار کرد: در بند «خ» ماده ۲۹ لایحه برنامه هفتم توسعه، سن بازنشستگی برای زنان ۵۳ و برای مردان ۵۶ تعیین شده بود که کمیسیون این اعداد را حذف کرد؛ این بدان معنا بود که اگر خانمی ۳۰ سال سابقه کار داشت اما به سن ۵۳ سال نرسیده بود نمی‌توانست بازنشسته شود. وی توضیح داد: ما این موضوع را حذف کردیم تا فردی با سابقه ۳۰ سال کار علی رغم داشتن سن پایین بتواند بازنشسته شود. مثلا اگر خانمی با ۳۰ سال سابقه به ۵۰ سال رسیده باشد هم امکان بازنشستگی داشته باشد. این موضوع شامل آقایان هم می‌شود. رئیس کمیسیون اجتماعی گفت: بر این اساس هر کارمندی در هر سنی در صورت داشتن سابقه ۳۰ سال فعالیت می‌تواند بازنشسته شود؛ اساسا تعیین سقف برای بازنشستگی درست نیست و به نفع کارمندان هم نخواهد بود. اسماعیلی همچنین گفت: در بند «ذ» ماده ۲۹ لایحه برنامه هفتم نیز حداقل سن برای بازنشستگی مشاغل سخت و زیان آور برای زنان ۴۵ سال و برای مردان ۵۰ سال تعیین شده بود که این بند حذف شد. چون در این

چگونه متخصصان پوست به بیماران مبتلا به بیماری کلیوی کمک می کنند

نشانه های بیماری کلیوی که بر روی پوست ظاهر می شوند

کلیه وظایف مختلفی را در بدن بر عهده دارد؛ کلیه در هم‌ایستایی کل بدن، تعادل اسید-باز، غلظت‌های الکترولیتی، حجم مایعات برون‌سلولی، وفشار خون، مشارکت می کند. نشانه های بیماری کلیوی در برخی شرایط ممکن است برروی پوست دیده بشوند.

برخی از نشانه های بیماری کلیوی می تواند برروی پوست شما ظاهر شوند؛ با این حال علائم هشدار دهنده اولیه به ندرت روی پوست ظاهر می شوند و باید علائم زمینه ای دیگر را نیز در نظر بگیرید. با این حال، با پیشرفت بیماری، ممکن است یک یا چند مورد از موارد زیر ایجاد شود:

پوست بسیار خشک

پوست بسیار خشک در افرادی که در مرحله نهایی بیماری کلیوی هستند و نیاز به دیالیز یا پیوند کلیه دارند، شایع است. نشانه های آن عبارتند از:

- پوست خشن که پوسته پوسته می شود
- پوستی که احساس سفتی می کند و به راحتی ترک می خورد
- پوستی که روی آن فلس هایی شبیه فلس های ماهی ایجاد می شود.

خارش پوست

خارش شدید پوست یکی از علائم شایع بیماری کلیوی پیشرفته است. خارش می تواند هم تحریک کننده باشد و هم زندگی را به شکل اساسی تحت تاثیر خودش قرار دهد. پوست شما ممکن است در تمام مدت (یا بیشتر اوقات) خارش داشته باشد.

برخی افراد در یک ناحیه از پوست خود خارش دارند. خارش همچنین می تواند در بیشتر بدن شما پخش شود.

آثار خراش و سایر علائم خراشیدگی

وقتی اغلب پوست خود را خراش می دهید، روی پوست شما تأثیر می گذارد. اگر به نظر می رسد هیچ چیزی خارش را تسکین نمی دهد، ممکن است بخواهید به متخصص پوست مراجعه کنید. برخی از افرادی که مرحله نهایی بیماری کلیوی دارند، از روش درمانی به نام فتوتراپی UVB استفاده می کنند تا علائم خود را کاهش دهند. علائم خراشیدگی پوست عبارتند از:

- خونریزی پوست یا زخم شدن آن
- پوست ضخیم و چرمی شکل (Lichen simplex Chronicus)
- برجستگی های سفت و بسیار خارش دار (ندولاریس پروریگو)

تغییر رنگ پوست

وقتی کلیه ها آنطور که باید کار نمی کنند، سموم در بدن شما تجمع می کند. این تجمع می تواند باعث تغییر رنگ در پوست شود و ممکن است یکی از موارد زیر را مشاهده کنید:

- رنگ خاکستری •رنگ مایل به زرد •مناطقی از پوست تیره رنگ می شود
- پوست مایل به زرد و ضخیم با برجستگی ها و خطوط عمیق
- کیست ها و لکه هایی که شبیه جوش های سرسفید هستند

دو مورد آخر زمانی ایجاد می شوند که شما برای مدت طولانی خارش پوست داشته باشید و اغلب پوستتان را خراشیده اید.

تغییر شکل ناخن

بیماری کلیوی می تواند ظاهر ناخن های دست، پا یا هر دو را تحت تاثیر قرار دهد. افرادی که بیماری کلیوی پیشرفته دارند ممکن است دچار موارد زیر شوند:

- رنگ سفید در قسمت بالای یک یا چند ناخن و رنگ معمولی تا قهوه ای مایل به قرمز در زیر ناخن
- ناخن های رنگ پریده

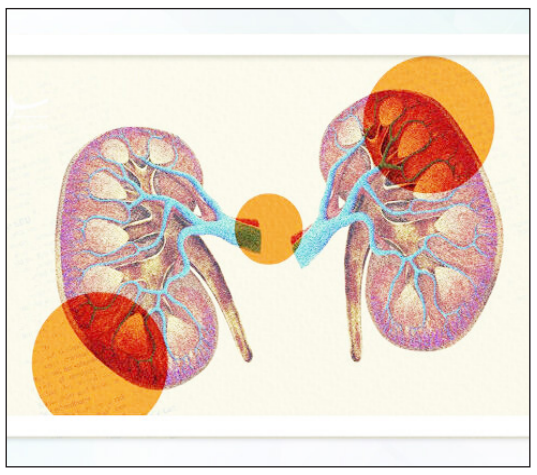

- نوارهای سفیدی روی ناخن (ناخن های Muehrcke)

از آنجایی که ناخن های شما چیزهای زیادی در مورد سلامتی شما نشان می دهند، در صورت مشاهده هرگونه تغییر در ناخن های دست یا پا به پزشک مراجعه کنید.

تورم

کلیه های شما مایعات و نمک اضافی را از بدن شما خارج می کند. وقتی دیگر نمی توانند این کار را انجام دهند، مایعات و نمک در بدن شما جمع می شود و تورم ایجاد می کند. شما این تورم را در موارد زیر مشاهده کنید:

- پاها •مچ پا •پا •دست ها •صورت

کهیر

هنگامی که کلیه ها نتوانند مواد زائد را از بدن شما خارج کنند، ممکن است بثورات ایجاد شود. بثورات در افرادی که در مرحله نهایی بیماری کلیوی دارند، برجستگی های کوچک، گنبدی شکل و بسیار خارش دار ایجاد می کند.

با از بین رفتن این برجستگی ها، برآمدگی های جدید می توانند شکل بگیرند. گاهی اوقات، برجستگی های کوچک به هم می پیوندند و لکه های خشن و برجسته ایجاد می کنند.

تاول

برخی از افرادی که در مرحله نهایی بیماری کلیوی دارند، تاول هایی برروی مناطق مختلف بدنشان مشاهده می کنند؛ تاول ها باز می شوند، خشک می شوند و پوسته پوسته می شوند. همانطور که آنها از بین می روند، زخم ها و تاول های جدیدی ظاهر می شوند. منطقب که تاول مشاهده می شود عبارتند از:

- دست ها •صورت •پا

توده در شکم

این می تواند نشانه سرطان کلیه باشد. سرطان کلیه در مراحل اولیه خود به ندرت علائمی ایجاد می کند. هنگامی که سرطان پیشرفت می کند، می تواند باعث ایجاد توده در موارد زیر شود:

- در پهلو
- شکم
- پایین کمر

احساس یک توده در یکی از این نواحی می تواند نشانه‌ای از اتفاق جدی در بدن شما باشد. اگر لکه یا توده ای در این مناطق پیدا کردید، وقت ملاقات با پزشک خودبگیرید.

پوست بیش از حد سفت برای نیشگون گرفتن

این یک عارضه جانبی بسیار نادر است که می تواند هنگام انجام MRI یا آزمایش دیگری که به ماده حاجب نیاز دارد رخ دهد. پزشک ممکن است از ماده حاجب استفاده کند تا دید بهتری در داخل یک ناحیه از بدن شما مانند رگ خونی داشته باشد. اگر به ماده حاجب نیاز دارید، قبل از آزمایش به داخل ورید تزریق می شود. گادولینیوم می تواند بر کلیه های شما تأثیر بگذارد. هنگامی که این اتفاق می افتد، می تواند باعث موارد زیر شود:

- مناطقی از پوست سخت و براق شده اند که برای نیشگون گرفتن بیش از حد سفت می شوند •ناتوانی در خم کردن کامل زانو، آرنج یا سایر قسمت های بدن
- پوستی که احساس می کند قابل انعطاف نیست

رسوب کلسیم در زیر پوست

کلیه های شما وظایف مختلفی دارند. یکی از آنها تعادل برخی مواد معدنی مانند سدیم و فسفات در خون است. هنگامی که کلیه ها نتوانند تعادل سالم بین مواد در بدن را حفظ کنند، سطح آن می تواند افزایش یابد.

در برخی افراد رسوبات کلسیم در پوست آنها ایجاد می شود. در تصویر زیر تغییر در شکل ناخن هم رخ داده است که یکی دیگر از علائم بیماری کلیوی است.

رسوبات کلسیم معمولاً در اطراف مفصل ایجاد می شوند و دردناک نیستند. با این حال، هنگامی که آنها در نوک انگشت رخ می دهند، می توانند درد زیادی ایجاد کنند

چگونه بیماری کلیوی را قبل از اینکه روی پوست شما تأثیر بگذارد پیدا کنید

شایع ترین شکل بیماری کلیوی، بیماری مزمن کلیه (CKD) است. زمانی ایجاد می شود که کلیه ها به طور دائم آسیب ببینند. بر اساس گزارش مرکز کنترل بیماری (CDC) حدود ۳۷ میلیون نفر به CKD مبتلا هستند و اکثر آنها نمی دانند که به آن مبتلا شده اند.

با مراجعه به پزشک می توانید بیماری کلیوی را در مراحل اولیه (قبل از آسیب دائمی) پیدا کنید. آزمایش خون و ادرار می تواند به پزشک شما بگوید که کلیه ها چقدر خوب کار می کنند.

این تست ها بسیار مهم هستند در صورتی که موارد زیر را دارید:

۱.دیابت

۲.فشار خون بالا

۳.هر فردی که ۶۵ سال یا بیشتر سن دارد نیز باید از نظر بیماری کلیوی غربالگری شود.

چگونه متخصصان پوست به بیماران مبتلا به بیماری کلیوی کمک می کنند

نفرولوژیست اغلب از بیماران مبتلا به بیماری کلیوی مراقبت می کنند. هنگامی که یک بیماری کلیوی بر پوست تأثیر می گذارد، یک نفرولوژیست ممکن است با یک متخصص پوست همکاری کند.

کنترل برخی از بیماری های پوستی که به دلیل بیماری کلیوی ایجاد می شوند، دشوار است. به عنوان مثال، اگر پوست بیمار به شدت خارش داشته باشد، ممکن است نتواند در طول شب بخوابد. یک متخصص پوست می تواند به بیمار کمک کند تا کمی تسکین یابد. این روش ها می تواند شامل استفاده از تعادل مناسب از مرطوب کننده ها و دارویی باشد که روی پوست اعمال می کنید. برخی از بیماران با درمانی به نام فتوتراپی UVB تسکین می یابند.

یک متخصص تغذیه بیان کرد:

بهترین فصل برای کاهش وزن

متخصص تغذیه گفت: تابستان فصلی است که می‌توانیم فعالیت بدنی خود را زیاد کنیم؛ لذا روزها طولانیست و همچنین دمای هوا بالاست. تحقیقات نشان داده که در فصل تابستان اشتها کم‌تر و در فصل زمستان اشتهای ما زیادتر می‌شود.

عبدالرضا نوروزی متخصص تغذیه و رژیم درمانی، فلوشیپ بیماری‌های متابولیک nر خصوص افزایش وزن بیان کرد: برای چاقی و اضافه وزن دو تا معیار داریم؛ معیار اول اینکه افراد خیلی ساده می‌توانند با اندازه‌گیری قد و وزنشان متوجه شوند که آیا اضافه وزن دارند یا ندارند؛ یک روش تخصصی‌تر دیگر نیز وجود دارد، درصد چربی افراد را با استفاده از دستگاه‌های پزشکی تخصصی و میزان چربی بدن، عضلات، آب و اجزای مختلفی که بدن ما را تشکیل می‌دهند، اندازه می‌گیریم.

نوروزی در ادامه اضافه کرد: درصد چربی یک خانم جوان باید حدود ۲۵ درصد از بدنش باشد و همچنین در آقا نیز این عدد حدود ۱۴ الی ۱۵ درصد باید باشد. و همچنین دور شکم آقایان زیر ۸۰ سانتی‌متر و در خانم‌ها نیز زیر ۸۲ سانتی متر باید باشد.

متخصص تغذیه و رژیم درمانی در خصوص اینکه در ماه به چه اندازه می‌توان کاهش وزن داشت؛ اشاره کرد: آقایی که اضافه وزن دارد، به راحتی می‌تواند بین ۱ کیلو تا ۱.۵ کیلو در هفته کاهش وزن داشته باشد؛ البته این کاهش وزن باید زیر نظر یک متخصص صورت بگیرد. و حداقل، یک رژیم سه هفته‌ای کم کالری نیز در نظر گرفته شود، این رژیم باید بر اساس شرایط فرد باشد که آیا دارویی مصرف می‌کند یا نه و همچنین با استفاده از بعضی داروها می‌توان اشتها را کم، متابولیسم را بالا و مواد چربی را از طریق دستگاه گوارش دفع کنند.

نوروزی درباره گرفتن رژیم در فصل تابستان توضیح داد: تابستان بهترین فصل برای کاهش وزن است، تابستان فصلی است که می‌توانیم فعالیت بدنی خود را زیاد کنیم؛ لذا روزها طولانیست و همچنین دمای هوا بالاست. تحقیقات نشان داده که در فصل تابستان اشتها کم‌تر و در فصل زمستان اشتهای ما زیادتر می‌شود؛ لذا بدین دلیل که در زمستان با کاهش دما روبرو هستیم و زمانی که دمای هوا کم‌تر از ۱۰ درجه می‌شود، بدن ما باید میزان خیلی زیادی انرژی تولید کند که بتواند دمای خودش را نگه دارد.

وی در ادامه اضافه کرد: ساختار مغز به گونه‌ایست، برای تولید کردن انرژی زیادی به همان میزان نیز اشتهای ما بالا می‌رود که غذاهای زیادتری بخوریم. اتفاقاً در زمستان تمایل ما به غذاهای پرچرب نیز زیادتر می‌شود؛ حالا این غذاهای پرچرب ممکن است یک غذای پختنی پرچرب باشد یا ممکن است که تنقلات پرچرب مانند آجیل باشد.

نوروزی متخصص تغذیه و رژیم درمانی درباره برنامه صبحانه در فصل تابستان عنوان کرد: برای برنامه صبحانه افراد، توصیه ما این است که باید بین ۱۵ الی ۲۰ درصد کل غذای روزانه باشد و حداکثر باید ۴۰۰ کالری باشد. ما در روز، یک وعده اصلی غذایی داریم که در این وعده اصلی غذایی باید به حدود ۳۰ تا ۳۵ درصد غذا را بخوریم؛ حالا شام یا نهار فرقی ندارد.

این متخصص تغذیه و رژیم درمانی در رابطه با حذف شام از وعده غذایی گفت: حذف شام منجر به این خواهد شد که فرد در وعده‌های روز بعد، غذای بیشتری مصرف کند؛ شام باید تا ساعت ۲۱ شب میل شود. و همچنین برای نهار، یک وعده سبک داشته باشیم که به حدود ۲۵ درصد کل غذایی است که باید استفاده کنیم.

وی در ادامه افزود: بین این سه وعده غذایی حجم صبحانه از وعده‌های دیگر نیز کمتر باید باشد؛ بهتر است در هنگام مصرف صبحانه از نان، تخم مرغ، گوجه و خیار به همراه پنیر و مایعات مانند چای یا آب استفاده شود. مهم‌ترین علت چاقی در کودکان ایرانی، عدم مصرف صبحانه است. خوردن صبحانه باید تا حدود ۴۵ دقیقه بعد از بیدار شدن از خواب، میل شود.

نوروزی در پایان در رابطه با رژیم گیاه خواری خاطرنشان کرد: گیاه خواری رژیم غذایی سالمی نیست و بدن انسان همه چیزخوار است، باید ۶۰ درصد مواد غذایی گیاه و ۴۰ درصد گوشت باشد.

اینفوگرافی

برای پیشگیری از سرطان معده چه کنیم؟

توصیه‌ها و هشدارها

یافته محققان دانمارکی؛

هورمون درمانی ریسک زوال عقل را در زنان افزایش می دهد

یک مطالعه جدید نشان می‌دهد زنانی که برای کاهش علائم یائسگی از هورمون درمانی استفاده می کنند، ممکن است در آینده با خطر زوال عقل مواجه شوند.

به گفته محققان، خطر ابتلاء به زوال عقل یا بیماری آلزایمر در زنانی که تحت درمان با استروژن- پروژستین قرار گرفتند، در مقایسه با زنانی که هرگز هورمون درمانی نکرده بودند، ۲۴ درصد بیشتر بود.

دکتر «نلسان پورهادی»، محقق ارشد مرکز تحقیقات زوال عقل دانمارک، گفت: «این خطر حتی در زنان یائسه ای که طبق توصیه فعلی، در سنین پایین‌تر و برای دوره‌های کوتاه، از هورمون درمانی استفاده کردند، وجود داشت.»

پورهادی گفت: «برای روشن شدن اینکه آیا می‌توان انتظار داشت که ارتباط مداوم بین هورمون درمانی یائسگی و زوال عقل، حتی در مصرف کنندگان کوتاه مدت در حوالی سن یائسگی، وجود داشته باشد، به تحقیقات بیشتری نیاز است.»

به گفته محققان، بیماری آلزایمر در زنان دو برابر مردان شایع است و بنابراین هر چیزی که به طور بالقوه خطر زوال عقل آنها را افزایش دهد مورد توجه محققان است.

برای این مطالعه، پورهادی و همکارانش از داده‌های نزدیک به ۵۶۰۰ مورد زوال عقل در زنان دانمارکی ۵۰ تا ۶۰ ساله بین سال‌های ۲۰۰۰ تا ۲۰۱۸ استفاده کردند.

آنها سپس این موارد را با تقریباً ۵۶۰۰۰ زن سالم تقریباً هم سن مقایسه کردند. هیچ یک از زنان سابقه قبلی زوال عقل نداشتند و هیچ یک دلیل پزشکی نداشتند که نتوانند از درمان هورمونی استفاده کنند.

نتایج نشان می‌دهد که استفاده از درمان استروژن-پروژسترون با خطر بالاتر زوال عقل، حتی در زنانی که در سن ۵۵ سالگی و کمتر تحت درمان قرار گرفته‌اند، مرتبط است.

علاوه بر این، هرچه زنان برای مدت طولانی‌تری تحت هورمون درمانی قرار داشتند، خطر افزایش می‌یافت.

یافته محققان استرالیایی؛

ویتامین D برای سلامت قلب افراد مسن مفید است

یک مطالعه جدید نشان می‌دهد که مکمل‌های ویتامین D ممکن است خطر حمله قلبی و سایر بیماری‌های قلبی را برای افراد بالای ۶۰ سال کاهش دهد.

«راشل نیل»، محقق ارشد از مؤسسه تحقیقات پزشکی QIMR استرالیا، می‌گوید: «نتایج ما نشان می‌دهد که تحقیق بیشتر در مورد فواید احتمالی ویتامین D در حوادث قلبی عروقی، به‌ویژه در افرادی که در معرض خطر بالاتر ابتلاء به این رویداد هستند، ممکن است ضروری باشد.»

نیل در ادامه افزود: «شواهد مفید برای افرادی که از استاتین های کاهش دهنده کلسترول یا سایر داروهای قلبی استفاده می کنند، قوی‌تر بود.»

او گفت: «این کارآزمایی، شواهدی از سودمندی برای افرادی که داروهایی برای درمان بیماری‌های قلبی عروقی یا کلسترول بالا مصرف می کردند نشان داد و ویتامین D میزان حمله قلبی را کاهش داد.» وی افزود: «با این حال، یافته‌ها قطعی نیستند. به طور کلی، ما هیچ اثر آماری قابل توجهی از ویتامین D بر روی حوادث قلبی عروقی مهم مانند سکته مغزی، انفارکتوس میوکارد[حمله قلبی]، یا درمان عروق مسدود شده در قلب پیدا نکردیم.» نیل گفت: «مصرف دوز متوسط ویتامین D بعید است که مضر باشد. افرادی که در معرض خطر حوادث قلبی عروقی هستند ممکن است بخواهند ویتامین D مصرف کنند، حتی اگر کمبود ویتامین D نداشته باشند، اما باید حتماً با مشورت پزشک شأن این کار را انجام دهند.» برای این مطالعه، محققان به‌طور تصادفی به بیش از ۲۱۰۰۰ مرد و زن ۶۰ تا ۸۴ ساله ۶۰۰۰۰ واحد بین‌المللی ویتامین D یا دارونما به مدت پنج سال دادند. محققان دریافتند که میزان حوادث قلبی عروقی عمده در میان افرادی که ویتامین D مصرف می کردند، ۹ درصد کمتر از افرادی است که دارونما مصرف می کردند. در میان افرادی که ویتامین D مصرف می کردند، میزان حملات قلبی ۱۹ درصد کمتر بود. با این حال، هیچ تفاوتی در میزان سکته مغزی در دو گروه مشاهده شد. محققان خاطرنشان کردند که اثر ویتامین D در میان افرادی که از استاتین ها یا سایر داروهای قلبی عروقی استفاده می کردند قوی‌تر به نظر می‌رسید، اما این یافته از نظر آماری معنی دار نبود.

متخصص طب سنتی مطرح کرد:

نوشیدنی خاص برای مقابله با گرمازدگی

متخصص طب سنتی گفت: نوشیدنی‌های خنک به‌ویژه خاکشیر برای از بین بردن گرمازدگی بسیار مفید هستند.

مریم مشهدی، پزشک و دکترای تخصصی طب سنتی گفت: گرمازدگی معمولا زمانی اتفاق می‌افتد که تعریق به میزان زیادی صورت بگیرد و حرارت بدن بیش از حد معمول بالا می‌رود. با افزایش دمای بدن، گرمازدگی در سطوح مختلفی رخ می‌دهد و بعضا باعث بیهوشی نیز می‌شود. وی افزود: در موارد بسیار شدید حتی مرگ در اثر گرمازدگی نیز امکان‌پذیر است. این موضوع ارتباط مستقیمی با طبع و مزاج افراد نیز دارد. بعضی‌ها طبعا در برابر گرما تاب‌آوری کمتری دارند، در صورتی که عده‌ای دیگر در مواجهه با آفتاب و گرمای شدید، واکنش به خصوصی از خود نشان نمی‌دهند. مشهدی اظهار داشت: علائم گرمازدگی در حالت خفیف عبارت است از بی حالی، ضعف، تشنگی و افزایش ضربان قلب. در حالت شدید، ضربان قلب ضعیف می‌شود، سرگیجه، تهوع و کاهش فشار خون صورت می‌گیرد. در چنین حالتی نیاز به مراجعه به پزشک است. وی افزود: برای جلوگیری از گرمازدگی خفیف، لازم است که خود را تا حد امکان در معرض نور مستقیم آفتاب قرار ندهیم. در مواردی استفاده از کمپرس یخ در برخی قسمت‌های بدن که خطرزا نیست، توصیه می‌شود. همچنین نوشیدنی‌های خنک، به خصوص خاکشیر نیز در از بین بردن گرمازدگی بسیار موثر هستند. مشهدی همچنین گفت: شربت‌های میوه‌های تابستانی مانند آلبالو و هندوانه به کاهش دمای بدن، کمک شایانی می‌کند. البته که در استفاده از این شربت‌ها، بهتر است طبیعی بودن را تا حد امکان در نظر داشته باشیم. به کارگیری روغن کدو و بنفشه و ماساژ آنها روی سطح بدن می‌تواند در مواجهه با گرمازدگی کمک کننده باشند.

اخبار

معاون سوادآموزی اداره کل آموزش و پرورش استان قم:

خیرین سوادیار به کمک نهضت سوادآموزی می‌آیند

معاون سوادآموزی اداره کل آموزش و پرورش استان قم با اشاره به اهمیت مردمی بودن نهضت سوادآموزی، از راه‌اندازی مجموعه خیرین سوادیار در این استان خبر داد.

حجت الاسلام محمد رضا قاسمی نیا درگفت و گویی افزود: شالوده و بنیان نهضت سوادآموزی بر مردمی بودن آن است و دراین رابطه نیز امام راحل فرمودند که تمام بی‌سوادان برای یادگیری و تمام باسوادان برای یاددادن به پاخیزند، لذا در سالجاری اولویت کار ما بر بهره‌گیری از ظرفیت مردم در راستای ارتقای سوادآموزی در استان می‌باشد.

وی با اشاره به اینکه پیگیری خیرین سوادیار از سیاست‌های سازمان نهضت سوادآموزی است، گفت: دراین راستا جلسه‌ای با حضور استاندارقم به عنوان رئیس شورای پشتیبانی سوادآموزی استان تشکیل شد و وی از طرح فوق استقبال و دستورات لازم برای اجرایی شدن آن را ابلاغ کرد.

وی افزود: در حال حاضر با اقدامات صورت گرفته توسط نهضت سوادآموزی استان، ۱۵ گروه از خیرین شناسایی شده‌اند که بزودی جلسه‌ای را با حضور آنان و استاندار قم تشکیل و برنامه ریزی لازم در بهره‌مندی از توانمندی‌های آنان صورت خواهد گرفت.

قاسمی‌نیا با اشاره به اینکه آنان آمادگی خود را برای ارتقای سوادآموزی دراستان اعلام کرده‌اند، اظهار داشت: مطمئنا گروه‌های دیگری از خیرین هستند که ما به دنبال شناسایی آنان و ورود به مجموعه خیرین سوادیار هستیم و امیدواریم با گسترده شدن فعالیت‌های این مجموعه و به معنی واقعی مردمی شدن نهضت سوادآموزی تعداد اندک بی‌سوادی که در قم وجود دارند از نعمت خواندن و نوشتن بهره‌مند شوند.

وی در بخش دیگری از سخنان خود با اشاره به برخی مصادیق و شیوه مشارکت خیرین وواقفین وتشکل‌های مردمی در طرح خیرین سوادیار اظهار داشت: شناسایی ، ثبت نام و دعوت از بی سوادان و کم سوادان برای شرکت در کلاس های سوادآموزی ، تدریس و آموزش به سوادآموزان ، پرداخت اجاره بهای کلاس‌ها ، اختصاص مکان برای تشکیلی کلاس‌های سوادآموزی ، اهدای سبدهای معیشتی به سوادآموزان در هر ماه ، پرداخت هزینه‌های درمانی وبهداشتی به سوادآموزان ، کمک در پرداخت هزینه مسکن به سوادآموزان ، پرداخت پاداش به کسانی که در شناسایی وثبت نام از بی سوادان و کم سوادان اقدام کنند، کمک و حمایت از اشتغال به کار فرد سوادآموز و همسرو اعضای درجه یک خانواده که فاقد شغل هستند، اعطای وام قرض الحسنه به سوادآموزان ، وقف زمین و ساختمان برای کلاس‌های سوادآموزی و دانش آموزی ، ایجاد مهد کودک در جوار کلاس های سوادآموزی و ارائه خدمات مشاوره‌ای از جمله شیوه مشارکت خیرین سوادیار می‌باشد. وی با اشاره به اینکه مجموعه خیرین سوادیار از شهریورماه فعالیت خود را دراین استان آغاز خواهد کرد، اظهار داشت: ترویج گفتمان فرهنگ سوادآموزی و دانش آموزی از اولویت‌هایی است که در دستور کار خیرین سوادیار قرار خواهد گرفت. قاسمی نیا دربخش دیگری از سخنان خود با اشاره به فعالیت های نهضت سوادآموزی گفت: نرخ باسوادی در این استان در میان افراد ۱۰ تا ۴۹ سال از ۴۷ درصد در سال ۵۷ به حدود ۹۸ درصد در سال ۱۴۰۱ رسیده است.

وی گفت: درحال حاضر از هر ۱۰۰ نفر در قم ۹۸ نفر باسواد هستند ، که ما تلاش داریم که آمار باسوادان استان را به صد درصد رسانده و در ادامه فعالیت ، بیشتر به کار تعمیق سوادآموزی بپردازیم.

چراهنوز برخی متقاضیان به پیمانکار متصل نشده‌اند؛

گلایه متقاضیان مسکن ملی از بلاتکلیفی در پروژه ۵۶۰ هکتاری

بخشی از متقاضیان مسکن ملی که با پیام الزام‌آور اداره کل راه و شهرسازی استان قم سال گذشته ۸۰ میلیون تومان به حساب واریز کردند هنوز به پیمانکار متصل نشده و ماه‌هاست که پول آن‌ها در حساب راکد مانده درحالی که ارزش مصالح و هزینه‌های ساخت روز به روز درحال افزایش است. براساس این گزارش، جمعی از متقاضیان مسکن ملی که سال گذشته با پیامک الزام‌آور اداره کل راه و شهرسازی استان قم مبلغ ۸۰ میلیون تومان به حساب واریز کرده‌اند اما هنوز پیمکار آنان در پروژه ۵۶۰ هکتاری مشخص نیست باثبت سوژه‌ای در سامانه فارس، رسیدگی مسئولان ارشد استان به این مشکل را مطالبه کردند. «در شرایط دشوار اقتصادی و نابسامانی‌های بازار مسکن که دردسرهای زیادی برای مردم عزیز و به خصوص مستاجرین به وجود آورده، سال ۱۴۰۰ با فراخوان اداره کل راه و شهرسازی استان قم عده زیادی اقدام به ثبت نام برای مسکن ملی نمودند تا شاید بتوانند امیدی داشته باشند که در آینده صاحب خانه شوند سپس در سال ۱۴۰۱ این اداره با دعوتنامه‌هایی که در دو مرحله برای ثبت نام کنندگان ارسال کرد مبلغ ۸۰ میلیون تومان را از مردم گرفتند.

عده‌ای از مردم با فروش خودرو و... این مبلغ را واریز کردند که الان قیمت همان خودرو دو برابر شده، اما متاسفانه با تعلل بیش از حد راه و شهرسازی و وعده‌های پی در پی هنوز هم برای حدود ۶ هزار نفر از این افراد پیمانکار مشخص نشده در حالی که زمین مشخص است و پیوسته قیمت مصالح ساختمانی هم گران‌تر می‌شود، مسئولین راه و شهرسازی وعده‌های مکرر دادند که در ابتدای ۱۴۰۲ تعیین پیمانکار صورت می‌گیرد، سپس گفتند در خرداد و بعد هم موکول شد به نیمه تیر ماه، سپس آخر تیر و در تازه‌ترین وعده و اطلاعیه اوایل مرداد اعلام شده است.

از استاندار و نمایندگان محترم قم در مجلس خواستاریم که هر چه زودتر پیگیر حل مشکل این دسته از مردم قم باشند در ضمن پیگیر باشند که با توجه به اینکه این افراد به نوبت آخر موکول شده‌اند زمین‌های بی کیفیت و جانمایی نامناسب صورت نگیرد.»

مدیر پشتیبانی مسجد مقدس جمکران خبرداد:

دعوت از خیرین برای مشارکت در اطعام ۳۰ هزار نفری روز غدیر

مدیر پشتیبانی مسجد مقدس جمکران از امکان مشارکت بانیان و خیرین در پویش «اطعام غدیر» به منظور تهیه و توزیع ۳۰ هزار وعده غذا در روز عید سعید غدیر برای توزیع بین زائران و میهمانان میعاد منتظران خبر داد.

مجید سلیمیان با اشاره به اینکه با اعمال تاکید شده در روز عید غدیر موضوع اطعام است، اظهار کرد: مسجد مقدس جمکران برای احیاء این سنت حسنه و از باب تعظیم شعائر الهی، در صدد اطعام زائران و مشتاقان در این روز بزرگ می‌باشد.

وی ادامه داد: به این منظور در آستانه عید فرخنده غدیر خم، دفاتر نذورات مستقر در مبادی ورودی و صحن‌های مختلف مسجد مقدس جمکران آماده دریافت میزان مبالغ عاشقان و منتظران امام زمان(عج) برای مشارکت در پویش اطعام غدیر هستند.

مدیر پشتیبانی مسجد مقدس جمکران با تاکید بر اینکه علاقه‌مندان می‌توانند با پرداخت مبلغ دلخواه یا براساس پرداخت مبلغ وعده غذایی، که میانگین هزینه هر وعده ۴۵ هزار تومان است، در دهه ولایت و امامت در پویش اطعام غدیر مسجد مقدس ویژه توزیع بین محرومان و نیازمندان سهیم شوند، گفت: بانیان و خیرین می توانند با مراجعه به وب سایت مسجد مقدس جمکران به نشانی www.jamkaran.ir و یا از طریق شماره حساب ۵۵/۱۵۵۵۵۳۱۳ و یا شماره کارت ۶۱۰۴۳۳۷۷۷۰۰۴۸۹۴۸ به نام مسجد مقدس جمکران مبالغ مد نظر خود را برای مشارکت در این طرح واریز و فیش واریزی را از طریق شبکه های اجتماعی ایتا، روبیکا، بله یا سروش به شماره ۰۹۱۲۷۵۹۶۳۶۱ ارسال نمایند. سلیمیان خاطرنشان کرد: بانیان و خیرین برای کسب اطلاعات بیشتر می توانند با شماره تلفن ۰۲۵۳۷۲۵۳۳۳۱ تماس بگیرند.

مدیر خیرین، هدایا و نذورات حرم مطهر بانوی کرامت:

مردم می‌توانند در اطعام عید غدیر حرم بانوی کرامت مشارکت کنند

مدیر خیرین، هدایا و نذورات حرم مطهر بانوی کرامت از فراهم شدن امکان مشارکت مردم در اطعام عید سعید غدیر خم این آستان مقدس خبر داد.

محمدرضا اکبری، مدیر خیرین، هدایا و نذورات حرم مطهر بانوی کرامت، گفت: به همت اداره هدایا و نذورات حرم مطهر بانوی کرامت امکان مشارکت مردم در اطعام عید غدیر در این آستان مقدس فراهم شده است. وی با اشاره به ثواب فراوان اطعام در روز عید سعید غدیر که در روایات بیان شده است، افزود: افرادی که به مشارکت در اطعام عید غدیر علاقه‌مند هستند می‌توانند با واریز وجه به شماره حساب ۲/۲۵۱ جاری بانک مسکن و یا شماره کارت ۶۲۸۰۲۳۱۳۶۰۰۰۱۰۰۱ در ثواب اطعام عید بزرگ غدیر سهیم شوند. مدیر خیرین، هدایا و نذورات حرم مطهر بانوی کرامت ادامه داد: علاقه مندان می‌توانند با مراجعه به پرتال نذورات حرم مطهر به نشانی nazr.amfm.ir به بخش اطعام عید غدیر مراجعه و وجوه خود را برای اطعام در این روز واریز کنند.

عید غدیر را برای بچه‌ها خاطره‌انگیز کنید؛

چطور شادی غدیر خم را به خانه ببریم

کودکی و نوجوانی سن آموختن‌های ماندگار است. اما همان طور که می‌دانید آموزش در کودکی از راه بازی و سرگرمی اثرگذارتر است. برای آموزش مفاهیم دینی از جمله مفهوم والای غدیر و ولایت حضرت علی علیه‌السلام نیز، از همین راه‌ها وارد شوید. در این گزارش ایده‌هایی در این زمینه برایتان داریم.

ایده‌هایی دادیم برای خاطره‌انگیز کردن عید بزرگ غدیر برای بچه‌ها. از الگوسازی از حضرت علی علیه‌السلام در ذهن بچه‌ها گفتیم و اینکه آنها به قهرمان نیاز دارند. زیباسازی خانه با کاردستی‌های بچه‌ها و تدارک بسته‌های عیدانه با همکاری بچه‌ها نیز دو ایدهٔ دیگری بود که مثال زدیم. در این قسمت چند پیشنهاد دیگر برایتان داریم. همراه‌مان باشید.

افتتاح وسایل و لباس‌های نو در عید غدیر!

شما هم از آن مادرهایی هستید که بعضی از لباس‌ها، کیف‌ها، کفش‌ها و... را برای بچه‌ها کنار می‌گذارید تا برای مناسبت یا مهمانی خاصی نو بمانند؟ یا بعضی از اسباب‌بازی‌ها را مخفی می‌کنید برای روز مبادا که همهٔ اسباب‌بازی‌های دم‌دستی دلشان را زد؟ کار خوبی می‌کنید. اصلاً باید همین طور باشد! ولی از آنجایی که عید غدیر یک روز ویژه است، حتماً می‌توانید استثنا قائل شوید. از لباس‌ها و وسایلی که برای روز مبادا گذاشته‌اید، رونمایی کنید و آنها را در اختیار فرزندتان قرار دهید تا کیفش را ببرد. چه روزی بهتر از این روز؟ بزرگان‌مان توصیه کرده‌اند در عید غدیر لباس نو بپوشیم و بهترین عطرها را بزنیم. اگر لباس، عطر و... نویی دارید، روز عید غدیر افتتاحش کنید. اجازه بدهید پا را فراتر بگذاریم و بحث را به هر وسیلهٔ نو در خانه بکشانیم. از آچار و پیچ‌گوشتی تا ملاقه و قابلمه! ای بسا سعادت برای اشیاء که در این روز پربرکت انجام وظیفه‌شان را آغاز کنند.

شاد کردن بچه‌ها با خرید وسایل لازم‌شان

اگر فرزندتان به چیزی نیاز دارد خریدش را موکول کنید به روز عید غدیر. یک تیر و دو نشان! اگر اصراری ندارد که خودش موقع خرید همراه‌تان باشد، می‌توانید از چند روز قبل به صورت اینترنتی خریدش را انجام بدهید که تا روز عید به دستتان برسد. بسیاری از فروشندگان اینترنتی، سفارش‌ها را مطابق درخواست و سلیقهٔ مشتری، بسته‌بندی و کادوپیچ می‌کنند. یادتان باشد یکی از هیجان‌انگیزترین کارهای دنیا، باز کردن هدیه است. این لذت را در شادترین روز آیینی‌مان به فرزندتان هدیه بدهید.

منوی غدیری تدارک ببینید

محبوب‌ترین غذاها، میوه‌ها و خوراکی‌ها را در روز عید غدیر برای فرزندتان مهیا کنید. البته جوری خودتان را به خرج نیندازید که تا آخر ماه جیب‌تان خالی باشد.

این روز را اختصاص بدهید به شاد کردن بچه‌ها. یکی از راه‌های شاد کردن بچه‌ها پختن غذای مورد علاقه‌شان است. اگر بچه‌ها دوست دارند می‌توانید با هم آشپزی کنید. لطف خداست که بچه‌ها معمولاً غذاهای عجیب و غریبی نمی‌خواهند. بیشتر وقت‌ها با یک ماکارونی پرملات، یک بشقاب سیب‌زمینی سرخ‌کرده یا پیتزای خانگی ساده راضی می‌شوند. می‌دانیم اصرار دارید غذای سالم بخورید. ولی طوری نمی‌شود اگر همین یک روز را کمی کوتاه بیایید. بگذارید خاطره‌اش برای بچه‌ها ماندگار شود.

نذری دادن را در صدر غدیرانه‌هایتان بگذارید

می‌دانستید انفاق و اطعام در عید غدیر ۱۰ برابر روزهای دیگر ثواب دارد؟ حضرت علی (ع) در خطبهٔ غدیریه می‌فرمایند: «کمک‌های مالی به دیگران در امروز (غدیر) به اموال‌تان برکت می بخشد و بر عمرتان می افزاید؛ مهربانی به دیگران سبب رحمت و عنایات حق خواهد شد.».

شیرینی، شربت، میوه، غذای نذری، شکلات یا هر چیزی که در توان‌تان هست تهیه کنید و با کمک بچه‌ها بین مردم پخش کنید. از وقتی کرونا پا به دنیایمان گذاشت، کمی مناسبات را تغییر داد. طوری که نذری دادن‌ها کمتر شد و توزیع بسته‌های کمک‌معیشتی بین نیازمندان، بیشتر. خدا را شکر که از شر کرونا خلاص شدیم. ولی اگر هنوز بر همان عهد هستید، می‌توانید با کمک دوستان و آشنایان‌تان بسته‌های کمک مؤمنانه آماده کنید و به دست نیازمندانی که می‌شناسید برسانید. در هر صورت، فرزندانتان را وارد فرآیند تصمیم‌گیری و تهیه و توزیع این اقلام کنید.

دستگیری از محرومین را برای فرزندتان الگو کنید

فرهنگ وارداتی جدید تلاش می‌کند ما و فرزندانمان را به سمت فردگرایی و خودمحوری سوق دهد. در چنین فرهنگی کمک به هم‌نوع و دستگیری از نیازمندان جایی ندارد. این بهترین فرصت است که فلسفهٔ کارهای خیر و کمک‌های مؤمنانه را به زبان ساده

برای بچه‌ها توضیح بدهید. از نظام اسباب و وسایل و واسطه‌ها برایشان بگویید تا بدانند خداوند کارهایش را با واسطه‌ها انجام می‌دهد و این بار ما لیاقت پیدا کرده‌ایم تا واسطهٔ خداوند باشیم و نذری یا بسته‌ها را به دست دیگران برسانیم. او حتماً از تجربهٔ حس کمک کردن به دیگران، مفید بودن و راضی کردن خداوند لذت خواهد برد. همین نقطه جایی است که می‌توانید از انفاق‌های شبانهٔ حضرت علی علیه‌السلام بگویید و الگوی کمک به هم‌نوع، بدون خودنمایی و منت‌گذاری را در ذهن فرزندتان نقش بزنید. اگر شرایط تهیهٔ بسته‌های کمک را ندارید، با بچه‌هایتان به مسجد یا محلی بروید که چنین بسته‌هایی را آماده می‌کنند. به آنها کمک کنید یا برایشان شربت ببرید تا خستگی از تن بیرون کنند.

«نادعلی» خوانی را در خانه باب کنید

در چنین روز پربرکتی اگر دعا نکنیم و حاجت نخواهیم، چه کنیم؟ دعاهایی که به مولا علی علیه‌السلام منتسب است به بچه‌ها معرفی کنید. برایشان بگویید چه نعمت بزرگی داریم که می‌توانیم چنین بزرگانی را واسطه قرار دهیم تا حاجت‌مان را از خداوند بگیریم. بگویید در لحظات سخت و ترس و اندوه، دست به دامان حضرت شوند و از او کمک بخواهند؛ این همان مفهوم توسل است. این‌ها را به زبان ساده و متناسب با سطح درک بچه‌ها توضیح بدهید که به جان‌شان بنشیند.

یکی از زیباترین دعاها دربارهٔ حضرت علی علیه‌السلام، دعای معروف «نادعلی» است. این دعا با روش ختم خاصی برای برآورده شدن خواسته‌ها توصیه شده است. ایام عید غدیر فرصت خوبی است که بچه‌ها را تشویق کنید این دعا را حفظ کنند. می‌دانید آنچه در کودکی به خاطر سپرده می‌شود به ندرت از ذهن می‌رود. دعای «نادعلی» و توسل به صاحبش می‌تواند در آینده هم دستگیر فرزندتان در شرایط سخت باشد.

مسابقه‌ای برای برنده‌شدن تمام‌شرکت‌کنندگان

تصمیم به حفظ یا قرائت هر دعایی که گرفتید فایل آن را از اینترنت بگیرید و در خانه پخش کنید. دسته‌جمعی با آن هم‌خوانی کنید. معنی آن را با هم بخوانید. به فرزندتان بگویید جملاتی از متن دعا را که دوست دارد با خط خودش بنویسد و با نقاشی و رنگ‌آمیزی زیبایش کند. آن را هر جایی که دوست دارد نصب کنید تا با دیدن مداومش، از بر شود. مسابقهٔ حفظ دعای انتخابی بین بچه‌های خویشان و دوستان، حتماً جذابیت این روز را برای کودکان بیشتر می‌کند. اما یادتان باشد محور مسابقه بهتر خواندن یا از بر بودن کل دعا نیست. مهم خاطره‌ای است که به جا می‌ماند. پس به همهٔ شرکت‌کنندگان جایزه بدهید.

جشن خانگی را هم در برنامه بگذارید

کلی مراسم جشن و مولودی عید غدیر هست که می‌توانید به همراه خانواده‌تان شرکت کنید. این جشن‌های محلی و دسته‌جمعی را از دست ندهید. اما سعی کنید یک جشن خودمانی و جمع‌وجور هم در خانهٔ خودتان بگیرید و برکت شادی در این مناسبت را میهمان خانه‌تان کنید. همه در هال دور هم بنشینید. یک دعای کوتاه از امیرالمؤمنین یا خطبهٔ کوتاهی از نهج‌البلاغه را بخوانید و دربارهٔ معنی‌اش با هم حرف بزنید. اگر بلدید بعدش مولودی بخوانید یا از بچه‌ها بخواهید این کار را بکنند. اگر نه یک مولودی شاد غدیری را که قبلاً از اینترنت گرفته‌اید پخش کنید و همراهش دست بزنید و شادی کنید. تعریف کردن لطیفه و خاطرات بامزه را چاشنی جشن‌تان کنید. بازی‌ها و سرگرمی‌هایی را که فرزندانتان دوست دارند به جشن بیفزایید تا در این عید بزرگ بیشتر لذت ببرند.

دانستنی های که به تسریح در روند درمان کمک می کند؛

نکات مهمی که قبل از رفتن به پیش روانشناس باید بدانید

روانشناس (Psychologist) با به کارگیری روش های آموزشی و روان درمانی (Psychotherapy) به بررسی رفتار، شخصیت و روابط بین فردی می‌پردازد. دکتر روانشناس خوب با توجه به رابطه بین عملکرد مغز و رفتار می تواند ارتباط بین محیط و رفتار را بررسی کند. بهترین دکتر متخصص روانشناس میتواند با راهنمایی دقیق و مهم و بجا به افراد به کنترل مشکلاتشان کمک کند.

روانشناسی (Psychologist) به علم مطالعه ذهن انسان و نحوه‌ی تأثیر آن بر رفتار گفته می‌شود. روان‌شناسان برای درک رفتارانسان‌ها تحقیقات بسیاری انجام داده و مجموعه رفتارها را ارزیابی می‌کنند. روانشناسان باید با صداقت و قابل اعتماد باشند و توانایی درک شرایط فرد مراجعه کننده را داشته باشند تا افراد بدون استرس و نگرانی مشکلات خود را با روانشناس خوب در میان بگذارند.

شناخت کامل انواع روانشناس قبل از گرفتن نوبت از دکتر روانشناس

روانشناس تجربی (Experimental psychologists): وظیفه این روان‌شناسان پژوهش و انجام آزمایش‌ها برای افزودن دانش بیشتر به علم روانشناسی است. این روان‌شناسان در زمینه تحقیقات آموزش‌دیده و بر موضوعات مختلفی کار می‌کنند. در این حوزه روانشناس در یک زمینه خاص تخصص داشته و سپس کار تحقیقاتی را با توجه به دانش خود انجام می‌دهد.

روان‌شناسان زیادی هستند که تمام وقت خود را صرف تحقیقات نمی‌کنند. ممکن است روانشناس در حوزه‌ی درمان هم فعالیت داشته باشد و در کنار آن به کارهای تحقیقاتی هم مشغول شود. این متخصصان معمولاً در مراکز اختصاص داده‌شده به تحقیقات یا دانشگاه‌ها کار می‌کنند. همچنین برخی شرکت‌ها تأمین مالی چنین تحقیقاتی را برعهده می‌گیرند. داده‌ها و نتایج به‌دست‌آمده به درخواست شرکت بوده و سازمان از آن‌ها استفاده‌می‌کند.

روانشناس بالینی (Clinical Psychologist): یکی از انواع روانشناس درمانگر بالینی است. متخصصانی که در شاخه بالینی فعالیت می‌کنند وظیفه ارزیابی و مداخله در اختلالات مختلف را دارند. این اختلالات مواردی هستند که بیمار را تحت تأثیر قرار می‌دهند. روانشناس بالینی به دنبال درک چگونگی بروز یک بیماری روانی، نحوه شروع آن و چگونگی درمان بیمار است. پس از ارزیابی‌های لازم، روانشناس برنامه‌های درمانی را اجرا می‌کند.

در روانشناسی بالینی ممکن است تخصص‌هایی مانند اعتیاد، اختلالات رفتاری، اختلال در خوردن و غیره وجود داشته باشد. روانشناس بالینی می‌تواند طیف وسیعی از بیماران با آسیب‌ها و اختلالات روانی را درمان کند. اما اگر روانشناس در زمینه موردنظر شما تجربه بیشتری داشته باشد، درمان احتمالاً موفق‌تر خواهد بود.

روانشناس عمومی (General psychologist): روانشناسی عمومی پایه و اساس علم روانشناسی است. این تخصص به اصول اساسی، مشکلات و روش‌های رشد انسان، احساسات، انگیزه، یادگیری، حافظه، حواس، تفکر، ادراک، پردازش و هوش می‌پردازد. روانشناس عمومی باید دررابطه‌با فرایندهای تفکر، شخصیت‌شناسی، آزمایش‌های روانشناختی، اختلالات رفتاری و سلامت روان اطلاعات کاملی داشته و در تمامی این حوزه‌ها به بیماران کمک کند.

روانشناس کودک (Child psychologist): روانشناسی کودک ترکیبی از پزشکی و روانشناسی است. هدف روانشناسی کودک ارتقاء سلامت، رفاه و رشد کودکان و خانواده‌های آن‌ها است. معمولاً در این روانشناسی از روش‌های مبتنی بر شواهد استفاده می‌شود. روانشناسی کودک طیف وسیعی از حوزه‌ها را در بر می‌گیرد. این حوزه‌ها عبارت‌اند از: ۱.عوامل تکاملی ۲.عوامل زمینه ای ۳.عوامل روانی ۴.عوامل اجتماعی

روان‌شناسان کودک می‌توانند به مسائل روانی و جسمی کودکان کمک کنند. این تخصص شامل ارزیابی، تشخیص و درمان شرایط پزشکی کودکان، پیشگیری از شرایط پزشکی کودکان، آموزش عموم مردم در مورد شرایط بهداشتی کودکان، ارتقاء رفتارهای مرتبط با سلامت و بهبود ارائه خدمات بهداشتی به کودکان است.

یکی از اهداف اولیه روان‌شناسان کودک بررسی کودکان از نظر تأخیر در رشد و اختلالات یادگیری است. این روان‌شناسان مطالعات و تحقیقاتی روی رفتار کودکان انجام می‌دهند. هدف نهایی روانشناس کمک به کودک و خانواده برای تغییر عادات ناسالم است.

روانشناس سالمندان (Geriatric psychologist): برای بسیاری از افراد، دوران سالمندی می‌تواند با مشکلات عاطفی، اجتماعی و جسمی همراه باشد. در این دوره فرد سالمند ممکن است دچار اندوه، اضطراب و افسردگی شود. روانشناس سالمندان یک روانشناس بالینی حرفه‌ای است. این روانشناس در مطالعه و درمان مشکلات روحی، عاطفی و اجتماعی ناشی از افزایش سن متخصص است. روان‌شناسان سالمندان توجه خود را بر نیازهای سالمندان متمرکز می‌کنند. این روان‌شناسان بر تشخیص مشکلات و ارزیابی مراجعه‌کنندگان تمرکز می‌کنند. در این راستا روان‌شناس، سالمندان را ارزیابی کرده و وجود اختلالات خلقی، رفتاری یا شناختی در بیماران را بررسی می‌کنند. بخش اساسی برنامه درمانی، مشاوره است. روانشناس با مراجعه‌کنندگان به‌صورت فردی، خانوادگی، زوج یا گروه‌های کوچک کار می‌کند.

روانشناس ازدواج (marriage psychologist): مشاوران ازدواج متخصصانی هستند که از زوجین حمایت کرده و آن‌ها را راهنمایی می‌کنند. در جلسات مشاوره روانشناس زوج‌ها را راهنمایی کرده و مشکلات و درگیری‌های اصلی را شناسایی می‌کند. مشاور ازدواج به زوجین کمک می‌کند تا نیازها و تعارضات خود را آشکار کنند. وظیفه اصلی این روان‌شناسان ارائه خدمات مشاوره‌ای به زوج‌ها است. این خدمات می‌تواند شامل مشاوره فردی برای هر دو زوج، مشاوره زوجین باهم و مشاوره خانواده با فرزندان باشد. در مشاوره ازدواج تمرکز بر پویایی خانواده و چگونگی ارتباط بین اعضای خانواده است. بسیاری از مشاوران ازدواج به طور خاص با زوج‌هایی که تحت تأثیر الکل، مواد مخدر یا خشونت خانگی قرار دارند، همکاری می‌کنند. بسیاری از افراد هم پیش از ازدواج از مشاوره قبل از ازدواج استفاده کرده و مسائل و مشکلات خود را ارزیابی می‌کنند. در این جلسات ممکن است، روانشناس برای شناخت بهتر زوجین از تست شخصیت‌شناسی استفاده کند.

روان درمانگر (Psychotherapist): این نوع روان‌شناسان هم‌مانند روان‌شناسان بالینی کار می‌کنند. هدف آن‌ها کمک به افرادی است که برای حل مشکلات خود نیاز به مشورت دارند. روان‌درمانی تکنیک‌های مختلفی را برای بهبود کیفیت زندگی بیماران ارائه می‌دهد. برخلاف روانشناسی بالینی، روان‌درمانی بر اساس قانون تنظیم نمی‌شود. زیرا روان درمانگران با آسیب‌های روانی شدید روبرو نمی‌شوند.

روان‌درمانگر دررابطه‌با مشکلات در روابط انسانی یا مسائل احساسی کار می‌کند. در واقع کار یک روان‌درمانگر برخلاف کار روانشناس بالینی نیست. در برخی موارد این دو متخصص می‌توانند با هم به بیمار کمک کنند. روان‌درمانگران می‌توانند هم‌زمان از رویکردهای مختلف مانند اومانیسم، روانکاوی و درمان رفتاری‌شناختی استفاده کنند.

روانکاو (psychoanalyst): روانکاوی مجموعه‌ای از نظریه‌های روانشناسی و تکنیک‌های درمانی است که منشأ آن بیشتر به نظریه‌های زیگموند فروید بازمی‌گردد. اساس روانکاوی بر این باور است که همه مردم دارای افکار ناخودآگاه، احساسات، خواسته‌ها و خاطرات هستند. در روانکاوی افراد با واردکردن محتوای ناخودآگاه خود به خودآگاه نسبت به وضعیت روحی فعلی خود بینش پیدا می‌کنند. با این روش فرد از پریشانی روانی نجات پیدا می‌کند.

در تخصص روانکاوی روان‌شناسان معتقدند که رفتار افراد تحت تأثیر انگیزه‌های ناخودآگاه قرار دارد. مشکلات عاطفی و روانی مانند افسردگی می‌تواند ریشه در تعارضات ذهن خودآگاه و ناخودآگاه داشته باشد. تحلیلگران ماهر می‌توانند با استفاده از استراتژی‌های روانکاوی مانند تجزیه‌وتحلیل رؤیاها به افراد کمک کنند تا جنبه‌های خاصی از ذهن ناخودآگاه خود را بیان کنند.

در صورت داشتن مشکلات زیر سریعا نوبت بگیرید و به دکتر روانشناس مراجعه کنید

برای مشاوره خانواده (زوج درمانی، قبل از ازدواج، پیشگیری از طلاق، پرورش فرزند)، مشاوره کودک و نوجوان (بیش فعالی، اوتیسم، اختلال خواب)، روانکاوی، اختلال میل جنسی و درمان نعوظ، درمان زودانزالی و دیر انزالی، سکس تراپی، واژینیسموس، ترک خودارضایی، درمان اضطراب، مسیر شغلی و تحصیلی، ترک اعتیاد، استرس ووسواس، افسردگی، فوبیا، اختلال دوقطبی، توانبخشی روانشناسی یک رشته‌ی کارشناسی است که به بررسی ذهن و رفتار انسان و رفتار های عادی یا غیر عادی فرد می‌پردازد. روانشناسان بیماری‌های روان را درمان می‌کنند و در سلامت روان تاثیر مهمی دارند. روانشناسان نمی‌توانند دارو تجویز کنند.

سخن پایانی

به گزارش وب گاه تبیان، اگر دچار مشکلات، تعارضات یا اختلالات روانی هستید، بهتر است از کمک روانشناس بهره ببرید. همان‌طور که جسمی برای درمان بیماری‌ها و مشکلات جسمی به دنبال پزشکی می‌گردید که در همان زمینه تخصص داشته باشد، برای برطرف کردن مشکلات روحی و روانی هم باید روانشناسی را پیدا کنید که در همان زمینه مشکل شما تخصص داشته باشد. متخصصان روانشناسی در زمینه‌های مختلف شما را راهنمایی کرده و از روش‌های مختلف برای درمان استفاده می‌کنند. در نتیجه شخص با درک مشکلات و ایجاد تعامل با افراد، بهترین نتیجه را از درمان می‌گیرد.

اخبار

مدیرکل تبلیغات اسلامی استان قم:

پیام رسای غدیر دعوت فراگیر به محبت و همدلی است

مدیرکل تبلیغات اسلامی استان قم غدیر را محور و عامل وحدت دانست و گفت: جامعه واعظان، مداحان و شاعران پیام رسای غدیر که دعوت فراگیر به محبت و همدلی است را به اقشار و اصناف مختلف برسانند.

حجت‌الاسلام والمسلمین مرتضی شعبان‌زاده ظهر دوشنبه در گردهمایی هیئت‌های مذهبی، مداحان و شاعران آئینی با عنوان میثاق علوی که در هیأت حضرت فاطمه الزهرا (س) قم برگزار شد، با بیان اینکه ولایت به معنای پذیرش سرپرستی به حوزه فردی یا اجتماعی ارتباط پیدا می‌کند، اظهار داشت: نباید محبت به اهل بیت (ع) فقط در سینه‌های ما باقی بماند، بلکه باید در زندگی ما جریان پیدا کند.

وی افزود: علت معارضه جریان حق و پیروان اهل بیت (ع) با دشمنان این بود که اهل بیت (ع) می‌خواستند دین را به متن زندگی مردم بیاورند. اینجا معارضه شکل گرفت وگرنه اگر ارادت و تبعیت از اهل بیت (ع) فقط در دل و خانه و تنهایی اتفاق می‌افتاد دیگر نیاز به مبارزه و شهادت نبود.

مدیرکل تبلیغات اسلامی استان قم با تأکید بر اینکه پذیرش ولایت اهل بیت علیهم السلام بدون مرزبندی با دشمنان امکان ندارد، گفت: ولایت امیرالمومنین (ع) دوگانه است؛ یعنی هم تبعیت امر امام باید به متن زندگی بیاید و هم مرزبندی با دشمنان امام مشهود باشد.

حجت‌الاسلام شعبان‌زاده با طرح این سوال که برنامه دشمن برای امت اسلامی و کشور چیست؟ اظهار داشت: به تعبیر رهبر معظم انقلاب اسلامی، دشمن به دنبال ایجاد دوقطبی و تقابل اجتماعی گروه‌های مختلف مردم است.

غدیر، محور و عامل وحدت است

وی افزود: غدیر، محور و عامل وحدت است، یعنی با سرمایه اهل بیت (ع) و محبتی که مردم به حضرت علی علیه السلام دارند نباید بگذاریم دشمن در ایجاد تقابل اجتماعی موفق شود.

حجت‌الاسلام شعبان‌زاده خطاب به واعظان، ذاکران، مداحان و شاعران گفت: بدانید که نیاز کنونی کشور محبت به حضرت علی علیه السلام است، کاری کنید در برابر اراده دشمن، محبت و همدلی بین مؤمنان افزایش یابد.

مدیرکل تبلیغات اسلامی استان قم با تقدیر از هیأت حضرت فاطمه الزهرا (ع) که این گردهمایی را با حضور مهمانانی از استان‌های تهران، اصفهان، کاشان و قم برگزار کرده، اظهار داشت: امیدوارم جامعه واعظان، مداحان و شاعران در دهه ولایت پیام رسای غدیر که دعوت فراگیر به محبت و همدلی است را به اقشار و اصناف مختلف مردم کشورمان برسانند.

از ارائه آموزش‌های مدیریت پسماند تا اقدامات توسعه‌ای در مجتمع فرآوری پسماند البرز؛

در جلسه شورای سازمان پسماند شهرداری قم چه گذشت ؟

جلسه شورای سازمان مدیریت پسماند شهرداری قم برگزار و موضوعات مختلفی ازجمله اقدامات در حوزه فرهنگی و آموزشی، روند اجرایی و بودجه‌ای سازمان، دفن و پردازش پسماندو... موردبررسی قرار گرفت.

به گزارش واحد خبر سازمان مدیریت پسماند شهرداری قم، شورای سازمان پسماند شهرداری با حضور معاون محیط‌زیست و خدمات شهری، اعضای شورای اسلامی شهر، اعضای هیئت‌مدیره این سازمان در سالن جلسات شهرداری قم برگزار شد.

بر اساس اساسنامه سازمان مدیریت پسماند، جلسه شورای سازمان مدیریت پسماند هر شش ماه یک‌بار با حضور اعضا برگزار می‌شود.

در ابتدای جلسه محمدتقی آقایوسفی، معاون پشتیبانی سازمان مدیریت پسماند شهرداری قم مصوبات جلسه گذشته را که در دی‌ماه برگزار شد، در ۱۰ بند قرائت و اقدامات انجام‌شده سازمان موردبررسی قرار گرفت.

بررسی و تصویب تعرفه بهای خدمات پیشنهادی سال ۱۴۰۲ سازمان، بررسی و تصویب متمم بودجه سال ۱۴۰۱، از موضوعاتی بود که توسط آقایوسفی عنوان شد.

حسین شریفی معاون نظارت بر امور پسماندهای سازمان مدیریت پسماند شهرداری قم در ادامه سخنان خود با اشاره به ا

گره کور نظام بانکی باز می‌شود؟

آمارهای تکان‌دهنده از انحرافات تسهیلاتی بانک‌ها

در شرایطی که دولت عزم خود را برای برخورد با بانک‌هایی که عملکرد نامناسبی در پرداخت تسهیلات دارند جزم کرده است و هشدارهای جدی در این زمینه به بانک‌های متخلف داده شده، به نظر می‌رسد باید در انتظار موج جدیدی برای اصلاح ساختار معیوب پرداخت تسهیلات در برخی بانک‌ها بود.

به گزارش ایسنا، در این میان برخی بانک‌های خصوصی دچار چالش‌ها و انحرافات زیادی در کارنامه خود هستند که هر چند وقت یکبار، گوشه‌ای از عملکرد نامطلوب و انحرافات آن از عملیات بانکداری آشکار می‌شود؛ بانک‌هایی که برخلاف بخشنامه بانک مرکزی، عملکرد ضعیفی در پرداخت تسهیلات بانکی به‌ویژه در برخی استان‌ها داشته‌اند و با توجه به هشدار جدی وزیر اقتصاد در این زمینه باید دید این رویه تا چه اندازه اصلاح خواهد شد.

در شرایطی که یکی از دغدغه‌های دولت موضوع عدالت منطقه‌ای در دسترسی به تسهیلات بانکی است، برخی استان‌ها و مناطق کشور به تسهیلات بانکی دسترسی بیشتری دارند اما دسترسی برخی مناطق کم‌تر است. در جریان سفرهای رییس جمهور یکی از پرتکرارترین موارد نارضایتی این است که برخی از بانک‌های کشور منابع و سپرده های مردم آن استان را جمع کرده اما فقط بخش ناچیزی از آن را صرف پروژه‌های استان می کنند و مقصد این سپرده ها نامشخص است.

اطلاعات نشان می‌دهد که این وضعیت در اکثر استان‌های کشور شایع است. برای مثال در استان بوشهر در حالی که نسبت تسهیلات به سپرده بانک‌های دولتی حدود ۸۳ درصد است، این نسبت در یکی از بانک‌های غیردولتی شش درصد، در یک بانک غیردولتی دیگر پنج درصد و یک بانک غیردولتی دیگر سه درصد است،

در این مورد، وزیر اقتصاد اخیرا با بیان اینکه بانک مرکزی در بخش نامه‌ای بانک‌ها را مکلف کرده است حداقل ۵۰ درصد از سپرده هایی که از مردم استان جمع می‌شود در پروژه‌های عمرانی همان استان سرمایه‌گذاری شده یا به مردم تسهیلات خرد اعطا شود، گفته است که «پیشنهاد وزارت اقتصاد این است بعد از مهلت قانونی که به بانک‌ها برای اصلاح رویه داده شده است، اگر بانکی روند را اصلاح نکرد امکان توسعه شعب از بانک متخلف گرفته شود. برخورد بیشتر با بانک‌های متخلف نیازمند مصوبات جدید بانک مرکزی است.»

با وجود اینکه در بین بانک‌های کشور گروه مربوط به «بانک‌های خصوصی و موسسه‌های اعتباری» وضعیت تسهیلات دهی مناسبی نداشته و نسبت «تسهیلات به سپرده» آنها نسبت به بانک‌های دولتی تجاری و تخصصی، پایین است، اما در بین خود بانک‌های خصوصی نیز وضعیت برخی از آنها بدتر است.

به عنوان نمونه، اطلاعاتی که مورد بررسی قرار گرفته نشان می‌دهد نسبت «تسهیلات به سپرده» بانک آینده در اسفند ۱۴۰۱ در ۱۴ استان کمتر از ۱۰ درصد بوده و حتی در برخی استان‌ها رقم ۳.۸ درصد و ۴.۸ درصد نیز برای این شاخص ثبت شده است. بررسی‌ها نشان می‌دهد که نسبت تسهیلات به سپرده این بانک در ۲۷ استان زیر ۲۰ درصد است که از وضعیت نامناسب تسهیلات‌دهی حکایت دارد.

براساس آمار، بالاترین میزان تسهیلات دهی و نسبت تسهیلات به سپرده این بانک مربوط به استان تهران با ۶۷ درصد بوده است. پس از تهران، بیشترین نسبت تسهیلات به سپرده این بانک، با فاصله بسیار زیاد به استان لرستان تعلق دارد که ۳۲.۷ درصد بوده است.

بر اساس این اطلاعات، استان خراسان جنوبی با ۲۶.۸ درصد، خراسان شمالی با ۲۱.۷ درصد و یزد با ۲۱ درصد در رده‌های بعدی اخذ تسهیلات از این بانک هستند. نسبت تسهیلات به سپرده سایر استان‌های کشور (۲۷ استان) در این بانک، زیر ۲۰ درصد است که وضعیت نابسامان تسهیلات‌دهی را آشکار می کند.

موضوع انحرافات اعطای تسهیلات در بانک‌های خصوصی که مورد توجه مسئولان ارشد دولتی قرار گرفته این سئوال را ایجاد می‌کند که با توجه به اینکه در همه استان‌های کشور، شرایط اعطای تسهیلات برخی از این بانک‌ها نامطلوب است، سپرده‌هایی که جذب شده در کجا هزینه شده است؟

دراین خصوص، شائبه‌هایی در مورد برخی بانک‌ها مطرح می‌شود مبنی بر اینکه بانک‌ها به صندوق شخصی سهامداران عمده تبدیل شده و منابع آنها صرف تامین بودجه هزینه‌های عملیات غیربانکی نظیر سرمایه‌گذاری در بخش مسکن و مجتمع های تجاری می‌شود که شفافیت وضعیت ارائه تسهیلات بانک‌ها می‌تواند وضعیت این گمانه‌زنی‌ها را روشن کند.

با توجه به اینکه مدت هاست، اصلاح نظام بانکی و ضرورت بازگرداندن بانک‌ها به چرخه درست بانکداری و دوری آنها از عملیات غیربانکی مطرح شده، نیاز است نهادهای نظارتی و بالادستی نظیر بانک مرکزی و وزارت اقتصاد، توجه بیشتری به این بانک‌های ناتراز کنند. بانک‌هایی که می توان گفت به چالشی برای نظام بانکی تبدیل شده و اصلاح شتابان و قاطعانه آن‌ها ضروری به نظر می رسد.

وزیر اقتصاد اخیرا در نامه‌ای به رییس کل بانک مرکزی خواستار بررسی انحرافات گسترده بانک‌های خصوصی در اعطای تسهیلات و رسیدگی به عدم رعایت نسبت تسهیلات به سپرده توسط آنها شده است. بر اساس شنیده‌ها، پیشنهاد شده است که در صورت خودداری بانک‌ها از ارتقای نسبت‌های تسهیلات به سپرده استانی خود به حداقل ۵۰ درصد، شعب ناکارامد بانک های متخلف در استانها تعطیل شود.

به نظر می رسد که در صورت اجرایی شدن این پیشنهادات، گامی مهم در ساماندهی بانک های متخلف، جلوگیری از انحرافات تسهیلاتی و برقراری عدالت در اعطای تسهیلات برداشته شود.

کارشناس بازار سرمایه مطرح کرد:

دود افزایش نرخ گاز صنایع در چشم سهامداران عدالت

کارشناس بازار سرمایه گفت : محاسبات نشان می‌دهد که با نرخ‌های جهانی فعلی، صنعت متانول به‌طور کلی به زیان‌ده خواهد شد و سود سایر پتروشیمی‌هایی که خوراک آنها گازی است، به‌صورت چشم‌گیری کاهش پیدا خواهد کرد و این مسئله مستعدترین صنعت کشور برای رشد را زمین‌گیر می‌کند.

سام حمزه‌ای، در گفت‌وگویی اظهار کرد: هفته گذشته شاهد انتشار خبر عجیبی در شبکه‌های اجتماعی مبنی بر افزایش نرخ خوراک پتروشیمی‌ها به قیمت ۷ هزار تومان بودیم اما همزمانی تاریخ نامه افزایش نرخ‌ها با روز ریزش بازار باعث بی‌اعتمادی سهامداران و گمانه‌زنیدر رابطه با عدم‌شفافیت شد.

وی افزود: اثرات مصوبه فوق نامطلوب خواهد بود و به صنعت پتروشیمی کشور ضربه خواهد زد. محاسبات نشان می‌دهد که با نرخ‌های جهانی فعلی، صنعت متانول به‌طور کلی به زیان‌ده خواهد شد و سود سایر پتروشیمی‌هایی که خوراک آنها گازی است، به‌صورت چشم‌گیری کاهش پیدا خواهد کرد و این مسئله مستعدترین صنعت کشور برای رشد را زمین‌گیر می‌کند.

حمزه‌ای تاکید کرد: با وضع این نرخ خوراک و سوخت، بیش از ۵۵ هزار میلیارد سود شرکت‌ها در بازار سرمایه کاهش خواهد داد.

وی ادامه داد: از ابتدای پیدایش صنعت پتروشیمی تاکنون حدود ۸۵ میلیارد دلار در این حوزه سرمایه‌گذاری شده و کماکان برای تکمیل پتروشیمی‌های در دست احداث، حدود ۲۰ الی ۲۵ میلیارد دلار سرمایه‌گذاری نیاز است اما وضع چنین سازوکاری نه تنها از توسعه این صنعت جلوگیری خواهد کرد بلکه باعث تعطیلی آنها خواهد شد؛ در نتیجه به‌نظر می‌رسد این تصمیم غیرکارشناسی و آسیب‌زاست.

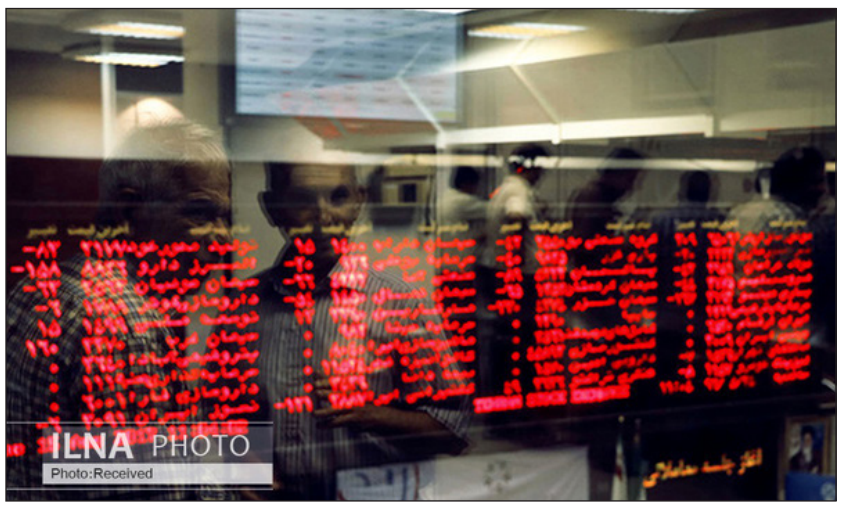

این کارشناس بازار سرمایه تشریح کرد: نرخ خوراک درنظر گرفته شده برای پتروشیمی‌ها که حدودا ۴ سنت بوده، تقریبا ۳ برابر نرخ هنری هاب آمریکا و ۳.۵ برابر نرخ خوراک شرکت‌های روسی و شرکت‌های حاشیه خلیج فارس است.

وی ادامه داد: تفاوت چشم‌گیر نرخ خوراک پتروشیمی‌های کشور در مقایسه با کشورهای منطقه، امکان رقابت شرکت‌های پتروشیمی ایرانی را از بین خواهد برد و باعث کاهش صادرات محصولات پتروشیمی خواهد شد که این مسئله ضربه بر پیکر صنعت پتروشمی می‌زند.

حمزه‌ای بیان کرد: تاثیر مصوبه دولت به این موضوع ختم نخواهد شد، بلکه باید به این نکته توجه داشت که مالک صنعت پتروشیمی، دولت و شرکت‌های شبه دولتی و سهامداران عدالت است که به‌صورت مستقیم از کاهش سودآوری این صنعت، متضرر خواهد شد؛ بنابراین دولت تصمیمی دوسر باخت برای اقتصاد کشور گرفته است.

وی افزود: این تصمیمات باعث فرار سرمایه از بازار سرمایه به بازارهای غیرمولد و سفته‌بازی خواهد شد که در نهایت تمام اقتصاد کشور از این امر متضرر می‌شود؛ چراکه مقصد بخش زیادی از این سرمایه‌ها بازار طلا و دلار است و در نتیجه بازارهای کاذب رشد خواهد کرد.

کارشناس بازار سرمایه در پایان بیان کرد: انتظار می‌رود مجلس شورای اسلامی، نرخ‌های مذکور را تعدیل و اصلاح کند. سازوکاری که برای نرخ خوراک و سوخت درنظر گرفته خواهد شد باید امکان رقابت را برای پتروشیمی‌ها در مقایسه با همتای خارجی و منطقه‌ای خود را فراهم کند. با چنین اقدامی امکان تحقق شعار سال یعنی کنترل تورم و رشد تولید میسر خواهد شد؛ با اصلاح این مسئله می‌توان امید به افزایش سرمایه‌گذاری داشته باشیم و در غیر این صورت تبعات آن دامن‌گیر صنایع و اقتصاد کشور خواهد شد.

آگهی ماده ۳ قانون تعیین تکلیف اراضی و ساختمان های فاقد سند رسمی و مشاعی

هیأت حل اختلاف مستقر در اداره ثبت اسناد و املاک منطقه یک قم تصرفات مالکانه مفروزی متقاضیان پرونده تشکیلی طبق قانون مذکور را براساس گزارش کارشناسان و به استناد مدارک موجود در پرونده به شرح ذیل تأیید نموده اند.

۱- رای شماره ۱۴۰۲۶۰۳۳۰۰۰۱۰۰۱۹۹۴ مربوط به پرونده کلاسه ۱۴۰۱۱۱۴۴۳۰۰۰۱۰۰۱۳۵۸ مربوط به تقاضای آقای حمیدرضا علی عسگری فرزند حسین در پنج و نیم دانگ مشاع از ششدانگ یک باب ساختمان به مساحت ششدانگ ۶۲ مترمربع پلاک شماره ۱۱۱۳۵/۹۲۶ اصلی واقع در قم بخش یک حوزه ثبت ملک اداره یک قم مبایعه نامه عادی مع الواسطه از فاطمه نشاط سند مالکیت مشاعی صادره در دفتر ۱۹۸ صفحه ۱۲۱ خریداری به موجب رونوشتی از سند رسمی شماره ۳۷۱۴۶ مورخ ۱۳۵۵/۱۰/۲۰ دفترخانه ۶ قم (م الف ۱۷۴۵۸)

۲- رای شماره ۱۴۰۲۶۰۳۳۰۰۰۱۰۰۱۹۹۵ مربوط به پرونده کلاسه ۱۴۰۱۱۱۴۴۳۰۰۰۱۰۰۱۳۵۹ مربوط به تقاضای آقای محمدصادق علی عسگری فرزند حسین در نیم دانگ مشاع از ششدانگ یک باب ساختمان به مساحت ششدانگ ۶۲ مترمربع پلاک شماره ۱۱۱۳۵/۹۲۶ اصلی واقع در قم بخش یک حوزه ثبت ملک اداره یک قم مبایعه نامه عادی مع الواسطه از فاطمه نشاط سند مالکیت مشاعی صادره در دفتر ۱۹۸ صفحه ۱۲۱ خریداری به موجب رونوشتی از سند رسمی شماره ۳۷۱۴۶ مورخ ۱۳۵۵/۱۰/۲۰ دفترخانه ۶ قم (م الف ۱۷۴۵۹)

۳- رای شماره ۱۴۰۲۶۰۳۳۰۰۰۱۰۰۱۲۲۶ مربوط به پرونده کلاسه ۱۴۰۱۱۱۴۴۳۰۰۰۱۰۰۱۲۵۰ مربوط به تقاضای آقای سیدمحمد مومنی فرزند سید ستار در ششدانگ یک باب ساختمان به مساحت ۱۴۳/۳۴ مترمربع پلاک شماره ۱۱۲۲۷ اصلی واقع در قم بخش یک حوزه ثبت ملک اداره یک قم مبایعه نامه عادی مع الواسطه از حسین زاهدی خریداری به موجب سند رسمی شماره ۲۰۲۱۶ مورخ ۱۳۴۷/۰۱/۱۵ دفترخانه ۲ قم (م الف ۱۷۴۶۴)

۴- رای شماره ۱۴۰۲۶۰۳۳۰۰۰۱۰۰۱۲۲۵ مربوط به پرونده کلاسه ۱۴۰۱۱۱۴۴۳۰۰۰۱۰۰۰۸۸۱ مربوط به تقاضای آقای حسین باقری رحیم آبادی فرزند حسن در چهاردانگ مشاع از ششدانگ یک باب ساختمان به مساحت ۱۸۷/۷۵ مترمربع پلاک شماره ۱۰۵۳۰ و ۱۱۱۹۵ اصلی واقع در قم بخش یک حوزه ثبت ملک اداره یک قم سند رسمی شماره ۲۷۱۹۱ مورخ ۱۳۹۹/۰۵/۲۶ دفترخانه ۳۹ قم (م الف ۱۷۴۶۵)

۵- رای شماره ۱۴۰۲۶۰۳۳۰۰۰۱۰۰۱۹۸۴ مربوط به پرونده کلاسه ۱۴۰۲۱۱۴۴۳۰۰۰۱۰۰۰۱۲۶ مربوط به تقاضای آقای محمدضا رحیمی فرزند حسین در دو دانگ مشاع از ششدانگ یک باب ساختمان به مساحت ششدانگ ۱۵۳/۵۸ مترمربع پلاک شماره ۱۰۹۱۷ اصلی واقع در قم بخش یک حوزه ثبت ملک اداره یک قم سند مالکیت مشاعی صادره در دفتر الکترونیکی ۱۴۰۱۲۰۳۳۰۰۰۱۰۳۴۹۳۸ (م الف ۱۷۴۶۶)

۶- رای شماره ۱۴۰۲۶۰۳۳۰۰۰۱۰۰۱۹۸۵ مربوط به پرونده کلاسه ۱۴۰۲۱۱۴۴۳۰۰۰۱۰۰۰۱۲۷ مربوط به تقاضای خانم زهرا رحیمی دهرائی فرزند عیسی در چهار دانگ مشاع از ششدانگ یک باب ساختمان به مساحت ششدانگ ۱۵۳/۵۸ مترمربع پلاک شماره ۱۰۹۱۷ اصلی واقع در قم بخش یک حوزه ثبت ملک اداره یک قم سند مالکیت مشاعی صادره در دفتر الکترونیکی ۱۴۰۱۲۰۳۳۰۰۰۱۰۳۴۹۳۹ (م الف ۱۷۴۶۷)

مورد تأیید قرار گرفته و از آنجائیکه مقرر گردیده است پس از نشر آگهی و انقضاء موعد مقرر سند مالکیت رسمی صادر گردد با توجه به عدم دسترسی به مالکین مشاعی مراتب در دونوبت به فاصله ۱۵ روز آگهی تا چنانچه اشخاص ذینفع اعتراضی داشته باشند ظرف مدت ۲ ماه از تاریخ انتشار آگهی نوبت اول اعتراض خود را به اداره ثبت اسناد منطقه یک قم تسلیم و رسید آن را اخذ و ظرف یکماه پس از تسلیم اعتراض به اداره ثبت به دادگاه مراجعه و دادخواست خود را به مرجع قضائی تقدیم و گواهی آن را به این اداره تحویل نمایند لازم به توضیح است که صدور سند براساس قانون مذکور مانع از مراجعه متضرر به دادگاه نخواهد بود.

(ایمان و اعتماد)
نوبت اول: ۱۴۰۲/۰۴/۱۳
نوبت دوم: ۱۴۰۲/۰۴/۲۸
رضا حسین خانی - رئیس ثبت اسناد منطقه یک قم

آگهی ماده سه قانون تعیین تکلیف اراضی و ساختمان های فاقد سند رسمی و مشاعی

هیأت حل اختلاف مستقر در اداره ثبت اسناد و املاک منطقه دو قم تصرفات مالکانه مفروزی متقاضیان پرونده های تشکیلی طبق قانون مذکور را براساس گزارش کارشناسان و به استناد مدارک موجود در پرونده به شرح ذیل تأیید نموده اند:

۱- رأی شماره ۱۴۰۲۶۰۳۳۰۰۰۲۰۰۴۴۳۴ مربوط به پرونده کلاسه ۱۴۰۲۱۱۴۴۳۰۰۰۲۰۰۰۰۰۶ مربوط به تقاضای آقای بلال نورزاده فرزند اسحق در قسمتی از ششدانگ قطعه زمین که در آن احداث بنا شده به مساحت ۱۴۴ مترمربع پلاک شماره فرعی از ۱۹۵۰/۱۳۱ اصلی واقع درقم بخش حوزه ثبت ملک اداره دو قم مبایعه نامه عادی و خریداری مع الواسطه از سید یحیی حسینی هاشمی صفحه ۲۵ دفتر ۱۴۷ (م الف ۱۷۴۶۰)

۲- رأی شماره ۱۴۰۲۶۰۳۳۰۰۰۲۰۰۳۹۷۰ مربوط به پرونده کلاسه ۱۴۰۲۱۱۴۴۳۰۰۰۲۰۰۰۱۳۲ مربوط به تقاضای خانم صغری ابوطالبی فرزند اصغر در قسمتی از ششدانگ قطعه زمین که در آن احداث بنا شده به مساحت ۱۴۴/۱۵ مترمربع پلاک شماره ۱۹۲ فرعی از ۱۹۴۷ اصلی واقع درقم بخش حوزه ثبت ملک اداره دو قم مالکیت متقاضی طی سند قطعی صفحه ۱۸۴ دفتر ۱۴۳ (م الف ۱۷۴۶۱)

۳- رأی شماره ۱۴۰۲۶۰۳۳۰۰۰۲۰۰۴۳۶۷ مربوط به پرونده کلاسه ۱۴۰۱۱۱۴۴۳۰۰۰۲۰۰۲۲۵۷ مربوط به تقاضای خانم بتول رضائی برومند فرزند جمعه در قسمتی از ششدانگ قطعه زمین که در آن احداث بنا شده به مساحت ۷۵/۷۸ مترمربع پلاک شماره ۱۴۹ فرعی از ۲۲۷۵ اصلی واقع درقم بخش حوزه ثبت ملک اداره دو قم مبایعه نامه عادی و خریداری مع الواسطه از احسان قربانی گنجه صفحه ۳۷ دفتر ۱۲۹ (م الف ۱۷۴۶۲)

۴-رأی شماره ۱۴۰۲۶۰۳۳۰۰۰۲۰۰۳۴۶۶ مربوط به پرونده کلاسه ۱۴۰۱۱۱۴۴۳۰۰۰۲۰۰۲۴۳۶ مربوط به تقاضای آقای عباس رنجبران فرزند علی درقسمتی از ششدانگ قطعه زمین که در آن احداث بنا شده به مساحت ۹۰ مترمربع پلاک شماره ۱۵۱ فرعی از ۲۶۰۷ اصلی واقع در قم بخش حوزه ثبت ملک اداره دو قم مالکیت متقاضی طی سند قطعی صفحه ۱۴۲ دفتر ۸۲ و موروثی (م الف ۱۷۴۶۳)

مورد تأیید قرار گرفته و از آنجائیکه مقرر گردیده است پس از نشر آگهی و انقضاء موعد مقرر سند مالکیت رسمی صادر گردد با توجه به عدم دسترسی به مالکین مشاعی مراتب در دونوبت به فاصله ۱۵ روز آگهی تا چنانچه اشخاص ذینفع اعتراضی داشته باشند ظرف مدت ۲ ماه از تاریخ انتشار آگهی نوبت اول اعتراض خود را به اداره ثبت اسناد منطقه ی دو قم تسلیم و رسید آن را اخذ و ظرف یکماه پس از تسلیم اعتراض به اداره ثبت به دادگاه مراجعه و دادخواست خود را به مرجع قضائی تقدیم و گواهی آن را به این اداره تحویل نمایند لازم به توضیح است که صدور سند براساس قانون مذکور مانع از مراجعه متضرر به دادگاه نخواهد بود.

(ایمان و اعتماد)
نوبت اول: ۱۴۰۲/۰۴/۱۳
نوبت دوم: ۱۴۰۲/۰۴/۲۸
عباس پورحسنی حجت آبادی - رئیس ثبت اسناد منطقه دو قم

اخبار

عضو هیات نمایندگان اتاق بازرگانی تهران:

در پایین‌ترین سطح مراودات بانکی هستیم

عضو هیات نمایندگان اتاق بازرگانی تهران خاطر نشان کرد: در حال حاضر ایران وارد لیست سیاه FATF شده است و در پایین‌ترین سطح مراودات بانکی هستیم.

مهراد عباد در گفت‌وگویی بیش از ۸۰ درصد اقتصاد ایران را دولتی دانست و افزود: تصمیمات دولت تاثیر زیادی در اقتصاد و تجارت بین‌المللی می گذارد به عنوان مثال تحریم‌ها به واسطه یک تصمیم سیاسی اتخاذ و اقتصاد نیز دنباله رو آن شد و ۱۰ سال اخیر بخشی خصوصی و اقتصاد را درگیر خود کرد. وی با اشاره به تاثیر منفی تحریم‌ها در اقتصاد، تصریح کرد: تحریم‌ها امکان مراودات با شرکت‌های بزرگ را از ایران گرفت و این شرکت‌ها به واسطه ترس و نگرانی که از جریمه‌های همکاری با ایران داشتند از تجارت با ما امتناع کردند از این‌رو ما به ناچار کارها را به واسطه‌ها سپردیم و مجبور شدیم که با شرکت‌های کوچکتر کارها را پیش ببریم؛ این موضوع باعث شد کالاهایی که کیفیت پایین‌تری داشتند را خریداری و هزینه واردات و صادرات در کشور افزایش پیدا کند. این فعال اقتصادی ادامه داد: مراودات مالی هزینه‌ها را برای بخش خصوصی افزایش داد در انتقال پول و بازگشت ارز حاصل از صادرات، از آنجایی که از کانال صرافی‌های کشورها همسایه انجام می‌شد. به عبارت دیگر نقل و انتقال حواله به صورت غیررسمی تاثیر منفی سیاست بر اقتصاد بود. عباد با تاکید بر اینکه در جذب سرمایه‌گذاری علم اقتصاد اهمیت پیدا می کند، تصریح کرد: سرمایه‌گذار خارجی برای ورود به یک اقتصاد نخست ریسک‌های آنجا را بررسی و رتبه کشورها در جذب سرمایه گذاری خارجی و بازگشت سرمایه را بررسی می کند. ایران به واسطه تحریم‌ها رتبه ضعیفی در جذب سرمایه خارجی پیدا کرد و ما نیز تلاشی برای ارتقا رتبه خود انجام ندادیم. در کشوری اقتصاد آن دولتی باشد سرمایه‌گذاران خارجی حساس‌تر می‌شوند چراکه سرمایه گذاری کلان مساوی با طرف شدن با دولت از این‌رو سرمایه خارجی جایی ورود می کنند که ریسک‌های آن پایین باشد.

برجام و خروج از لیست سیاه FATF همزمان انجام شود

عضو هیات نمایندگان اتاق بازرگانی تهران در پاسخ به این پرسش که در ماه‌های اخیر شاهد ورود سرمایه‌گذاران برخی از کشورها از ازبکستان و عمان بودیم آیا این موضوع در رونق اقتصادی می‌تواند موثر باشد؟ افزود: همکاری اقتصادی با کوچکترین کشور می‌تواند در رشد اقتصادی موثر باشد در سال‌های اخیر تحریم‌ها ما را به جزیره کوچکی تبدیل کرده بود که کمتر کشوری حاضر به همکاری با ما می‌شد حتی کشورهایی که آنها را دوست و همسایه خطاب می کردیم نیز به سختی حاضر به مراوده تجاری با ما بودند اما یک تغییر ژئوپلتیکی در منطقه رخ داد که در نهایت به نفع ایران تمام شد و عربستان مذاکرات خود را با ایران آغاز کرد چراکه آنها می خواهند به قطب اقتصادی منطقه تبدیل شوند از این‌رو منطقه باید آرام باشد و ما باید از این فرصت استفاده کنیم. تنش‌زدایی‌ها باعث شد که کشورهای همسایه ترجیح بدهند که تعاملات خود را با ما گسترده کنند.

به گفته عباد؛ باید از این فرصت ایجاد شده بیشترین استفاده را کرد چرا که فرصت‌های زیادی پیشروی ما نیست. عباد در پایان تصریح کرد: در حال حاضر ایران وارد لیست سیاه FATF شده است و در حال حاضر در پایین‌ترین سطح مراودات بانکی هستیم؛ شاید رفتن در لیست سیاه در کوتاه مدت تاثیری برای ما نداشته باشد ولی اگر برجامی امضا شود که به نظر می‌رسد داریم به این سمت می‌رویم قرار گرفتن در لیست سیاه برای ما یک توقفی ایجاد می کند که اجازه نمی‌دهد با دنیا تجارت داشته باشیم و باید آن را حل کنیم. حل این موضوع زمان بر است و بهتر است موازی با تجارت این دو را پیش ببریم.

عضو هیات علمی دانشکده خودرو دانشگاه علم‌وصنعت:

با ورود خودروهای کارکرده، قیمت‌ها در بازار خواهد ریخت

عضو هیات علمی دانشکده خودرو دانشگاه علم‌وصنعت، در رابطه با واردات خودروهای کارکرده به کشور و تاثیر آن بر بازار داخل: در وهله اول نکته مهم و اساسی این است که بانک مرکزی نیز موافقت خود برای تخصیص ارز برای واردات را اعلام و تایید کند که در شرایط فعلی اقتصادی، توان تامین ارز برای واردات این دست خودروها را خواهد داشت یا نه. امیرحسن کاکایی افزود: واردات خودروهای کارکرده زوایای بسیاری را دارد که جای بررسی دارد اما نکته حائز اهمیت این است که برای ورود خودروهای کارکرده، بایستی به موضوع خدمات پس از فروش آن و ارائه خدمت به مشتریان توجه کرد. ضمن اینکه موضوع منشاء ارزی که تاکیدی بر مشخص بودن آن در لایحه واردات خودروهای کارکرده گذاشته نشده است، نیز به جهت جلوگیری از مشکلات احتمالی بایستی مدنظر قرار گیرد. همچنین سعید موتمنی-رئیس اتحادیه نمایشگاه‌داران و فروشندگان خودرو تهران- نیز در گفت‌وگو با ایسنا، اظهار کرد: در هر صورت واردات خودروها (نو و کارکرده) با هدف تنظیم بازار صورت می گیرد تا پاسخگوی نیاز و تقاضای بازار باشد و خلاءهای عرضه (عدم تناسب عرضه و تقاضا که منجر به افزایش قیمت نیز شده است) باشد. قطعا واردات خودروها به تنظیم بازار خودرو داخل و حتی شکستن قیمت‌ها منجر خواهد شد؛ مهم‌تر اینکه حجم بالای تقاضا که تولید داخل به‌تنهایی پاسخگوی آن نیست را هم پوشش خواهد داد.

آگهی فقدان سند مالکیت

سید ابوالفضل روحانی طی نامه ۱۴۰۲/۱۵۵۶۵۳ مورخ ۱۴۰۲/۲/۲۵ اداره کل اوقاف قم از موقوفه مرتضی خداداد مطلق به عنوان تولیت بر وقف با ارائه دو برگ استشهادیه شهود مصدق در دفترخانه ۵۵ قم اعلام داشته که سند مالکیت مربوط به ششدانگ پلاک ۲۵۱۰/۱/۴۱ اصلی واقع در بخش دو ثبت قم در دفتر ۲۲۰ صفحه ۵۱۷ به نام وی ثبت و سند صادره مفقود گردیده و تقاضای صدور سند مالکیت المثنی را نموده اند. لذا مراتب باستناد تبصره یک اصلاحی ماده ۱۲۰ آئین نامه قانون ثبت در یک نوبت به تاریخ ذیل آگهی گردد تا چنانچه کسی مدعی وجود سند مالکیت نزد خود و یا انجام معامله باشند مراتب را همراه با مدارک خود پس از انتشار آگهی ظرف مدت ۱۰ روز کتبا به این اداره اعلام و ارسال و رسید اخذ نمایند تا مورد رسیدگی قرار گیرد. بدیهی است پس از انقضای مهلت مقرر نسبت به صدور سند مالکیت المثنی برابر مقررات اقدام خواهد شد. /(م الف ۱۶۵۲۳)

عباس پورحسنی
رئیس ثبت اسناد منطقه دو قم
رونوشت: ستاد اجرایی فرمان حضرت امام (ره)

آگهی ابلاغ اجرائیه کلاسه ۱۴۰۱۰۴۰۳۰۰۱۱۰۰۳۹۷۹/۱:

بدین وسیله به ورثه مرحوم حسین سعادتمند مجرد نام پدر: امیر تاریخ تولد: ۱۳۳۸/۰۷/۰۲ شماره ملی: ۰۳۸۲۳۹۳۵۰۳ شماره شناسنامه ۳۱۱۶ (۱- محمدجواد سعادتمندمجرد نام پدر: حسین تاریخ : تولد ۱۳۸۴/۰۳/۰۵ شماره ملی: ۰۳۷۲۸۶۹۲۶۲ شماره شناسنامه: ۰۳۷۲۸۶۹۲۶۲ به نشانی: قم آذر خیابان شهید روحانی کوچه ۱۰ با قیمومت معصومه جمالی کلکو-۲-صغری کلکو نام پدر: محمد تاریخ : تولد ۱۳۱۶/۱۰/۱۰ شماره ملی: ۰۳۸۵۲۷۸۸۳۷ شماره شناسنامه ۱ -۳- خدیجه جمالی کلکو نام پدر: رمضان تاریخ تولد ۱۳۶۰/۰۴/۲۰ شماره ملی: ۰۳۸۴۷۳۵۷۸۹ شماره شناسنامه ۲۸۶۴ - ۴- مهشاد سعادتمند مجرد نام پدر: حسین تاریخ تولد: ۱۳۸۹/۰۷/۲۲ شماره ملی ۰۳۷۳۸۱۳۴۰۶ شماره شناسنامه ۵۰۳۷۳۸۱۳۴۰۶-مهناز سعادتمندمجرد نام پدر: حسین تاریخ تولد: ۱۳۶۴/۰۵/۱۷ شماره ملی: ۰۳۸۶۲۶۷۴۸۰ شماره شناسنامه ۲۵۳۰ به نشانی: قم روستای ملک آباد قم رود قم)سند ازدواج : شماره سند : ۵۸۲۹ ، تاریخ سند : ۱۳۸۳/۰۶/۲۶ ، دفترخانه صادر کننده : دفترخانه ازدواج شماره ۸ شهر قم استان قم ابلاغ میگردد که خانم مرضیه جعفری باستناد وصول مهریه ، موضوعات لازم الاجرا : تعداد ۵۰ عدد سکه ی تمام بهار آزادی پرونده تحت کلاسه ۱۴۰۱۰۴۰۳۰۰۱۱۰۰۳۹۷۹/۱(با شماره بایگانی ۱۴۰۱۰۴۲۷۰)در شعبه اجرای ثبت قم در جریان است چون نشانی شما مندرج در سند مزبور شناخته نشده است و بستانکار نیز نتوانسته شما را معرفی نماید. لذا حسب تقاضای بستانکار و طبق ماده ۱۸ آئین نامه اجرا مفاد اسناد رسمی اجرائیه فوق الذکر در روزنامه منتشر میگردد لذا لازم است ظرف مدت ۱۰ روز از انتشار این آگهی (که به منزله ابلاغ اجرائیه است) نسبت به پرداخت بدهی اقدام در غیر اینصورت عملیات اجرائی تعقیب خواهد شد. این آگهی فقط در همین یک نوبت منتشر و آگهی دیگری جز مزایده (در صورت بازداشت اموال) منتشر نخواهد شد. /

لازم به ذکر است که طبق ماده ۱۸ اصلاحی آئین نامه اجرا ابلاغ شونده می بایست سریعا نسبت به ثبت نام در سامانه ثنا اقدام نمائید و کلیه ابلاغها از طریق آن سامانه انجام خواهد شد و مسئولیت عدم ثبت نام و عدم ابلاغ اوراق و اخطاریه ها بر عهده شما خواهد بود. (م الف ۱۶۲۸۱)

مهدی روز خوش
رئیس اداره اجرای اسناد رسمی قم

اخبار

رئیس هیئت قایقرانی استان قم:

بانوان قایقران برتر قم معرفی شدند

رئیس هیئت قایقرانی استان قم از برگزاری مسابقات قایقرانی بانوان این استان و معرفی نفرات برتر خبر داد.

مجید ولی اظهار داشت: اولین دوره مسابقات قایقرانی بانوان استان قم به مناسبت دهه ولایت و امامت با معرفی نفرات برتر به کار خود خاتمه داد.

وی افزود: هیئت قایقرانی قم اولین دوره مسابقات استانی این رشته ویژه دهه ولایت و امامت را در بخش بانوان برگزار کرد و ۳۱ بانوی قایقران در ۳ رده سنی به میزبانی دریاچه دهکده صباشهر دستجرد رقابت کردند.

رئیس هیئت قایقرانی استان قم ادامه داد: در رده سنی بزرگسالان، شیما سقایی، ملیحه حیدری و فاطمه قناتی رتبه‌های برتر اول تا سوم را کسب کردند.

ولی افزود: در رده سنی امید نیز رعنا الماسی، زهرا نوروزی و حسنا کاظم‌پور به ترتیب اول تا سوم شدند.

رئیس هیئت قایقرانی استان قم گفت: در رده سنی نوجوانان مسابقات نیز رؤیا پیرنظر، کوثر مهدیون و ریحانه علیدوست مقام‌های اول تا سوم را به خود اختصاص دادند.

مهرانپور:

امسال، سال سختی برای استقلال خواهد بود

پیشکسوت تیم فوتبال استقلال گفت: شک ندارم که امسال یکی از سال‌های سخت استقلال خواهد بود.

محمدرضا مهرانپور در خصوص سختی‌های استقلال در نقل و انتقالات تابستانی، اظهار داشت: تقریبا استقلال همیشه با این مشکلات دست و پنجه نرم کرده، به نظرم جواد نکونام کار سختی در پیش دارد چرا که از نظر مالی دستش بسته است اما امیدوارم که باشگاه همکاری لازم را با او انجام بدهد و بتواند تیمی که دلش می خواهد را بسازد.

وی افزود: یک مربی باید بازیکنی داشته باشد که بتواند با کمک او به اهدافش برسد نه اینکه یک مربی را بیاوریم و حتی اگر بازیکنان دلخواهش را جذب نکردیم بگوییم باید نتیجه بگیرد.

پیشکسوت استقلال درمورد قانون سقف قراردادها، گفت: وقتی قانون می‌گذارند اول راه دور زدنش را یاد می‌گیرند. تیم هایی که دستشان باز است این قوانین را رعایت نمی‌کنند و کار برای تیم‌هایی مثل استقلال که از نظر مالی ضعیف هستند، سخت می‌شود. استقلال مشکل مالی دارد اما نباید عقب بیفتد. مدیر هم مثل مربی است. اگر قوی باشد، طولانی مدت می‌ماند و مسئولیت همه چیز را برعهده می‌گیرد. من شک ندارم که امسال یکی از سال‌های سخت استقلال خواهد بود.

مهرانپور تصریح کرد: جواد از بازیکنان خارجی شناخت خوبی دارد و نشان داده که می‌تواند انتخاب‌های خوبی در این موارد داشته باشد اما برای خرید بازیکن خارجی اول پول نیاز است. بعد خود جواد می‌تواند کمک کند. باشگاه باید نشان بدهد توان پرداخت را دارد یا نه، بعد نکونام برای خرید بازیکن خارجی اقدام کند. نکونام گزینه‌ای بود که هواداران استقلال دوستش داشتند و برای او و کادرش آرزوی موفقیت می‌کنم.

اوضاع آشفته پرسپولیس؛

گل محمدی: به نتیجه خوبی نرسیدیم

سرمربی تیم فوتبال پرسپولیس که از شرایط پیش آمده در این تیم و فسخ قرارداد علیرضا بیرانوند عصبانی است، بعد از پایان جلسه هیات مدیره گفت: اتفاق خاصی نیفتاد و به نتیجه خوبی نرسیدیم.

براساس این گزارش، فسخ قرارداد علیرضا بیرانوند با پرسپولیس و مشکلات مالی این تیم باعث شد تا اعضای هیات مدیره جلسه‌ای فوق العاده تشکیل بدهند تا شرایط این تیم را بررسی کنند.

یحیی گل محمدی سرمربی پرسپولیس یکی از حاضران در نشست امروز بود که بعد از پایان جلسه هیات مدیره، لحظات کوتاهی پاسخگوی خبرنگاران شد؛ آن‌هم در شرایطی که بسیار عصبانی و ناراحت بود.

سرمربی پرسپولیس هنگام خروج از ساختمان وقتی با سئوالات متعدد خبرنگاران درباره شرایط تیمش و بیرانوند مواجه شد، گفت: اجازه بدهید حرف بزنم.

وی ادامه داد: باشگاه مشکلات زیادی دارد. هنوز اتفاق خاصی نیفتاده است. در جلسه امروز هم به نتیجه خوبی نرسیدیم.

«آیا شما خودتان در پرسپولیس می‌مانید؟» گل محمدی در واکنش به این سئوال، پاسخ شفافی نداد و گفتک سعی می کنیم مشکلات را حل کنیم.

در رده سنی بزرگسالان صورت گرفت؛

معرفی برترین بانوان قایقران قم

مسابقات قهرمانی قایقرانی بانوان قم با معرفی افراد برتر به کار خود پایان داد.

در رده سنی بزرگسالان رقابت‌ها قهرمانی قایقرانی استان شیما سقایی به عنوان قهرمانی رسید، ملیحه حیدری نایب قهرمان شد و فاطمه قناتی در جایگاه سومی ایستاد.

در رده سنی امید عنوان قهرمانی به رعنا الماسی رسید، زهرا نوروزی در جایگاه دوم قرار گرفت و حسنی کاظم پور هم رده سومی را از آن خود کرد.

رویا پیر نظر بر سکوی قهرمانی رده سنی نوجوانان ایستاد، کوثر مهدییون عنوان نایب قهرمانی را از آن خود کرد و ریحانه علیدوست هم سوم شد.

این رقابت‌ها با حضور ۳۹ بانوی قایقران و برای نخستین بار در شهر دستجرد برگزار شد.

با کسب یک مدال طلا و یک نقره؛

مدال آوری کشتی گیران قمی در رقابت‌های پیشکسوتان کشور

رقابت‌های کشتی آزاد پیشکسوتان قهرمانی کشور و انتخابی تیم ملی با یک مدال طلا و یک نقره برای نمایندگان قم به پایان رسید.

اسلام شکوهی راد نماینده قم در وزن ۷۸ کیلوگرم رقابت‌های کشتی آزاد پیشکسوتان قهرمانی کشور و انتخابی تیم ملی پس از غلبه بر همه حریفان، در دیدار فینال آزادکاری از قشم را شکست داد و عنوان قهرمانی را از آن خود کرد.

داود یار جانعلی زاده هم در وزن ۱۳۰ کیلوگرم با دو پیروزی به بازی فینال راه یافت، ولی جدال بر سر مدال طلا را به نماینده کرمانشاه واگذار و به عنوان نایب قهرمانی بسنده کرد.

رقابت‌های کشتی آزاد پیشکسوتان قهرمانی کشور و انتخابی تیم ملی در سالن شهید معتمدی تهران برگزار شد.

رئیس فدراسیون وزنه‌برداری:

یک سازمان «مدیریت کیانوش رستمی» با یک بودجه و اردو مستقل تشکیل بدهند!

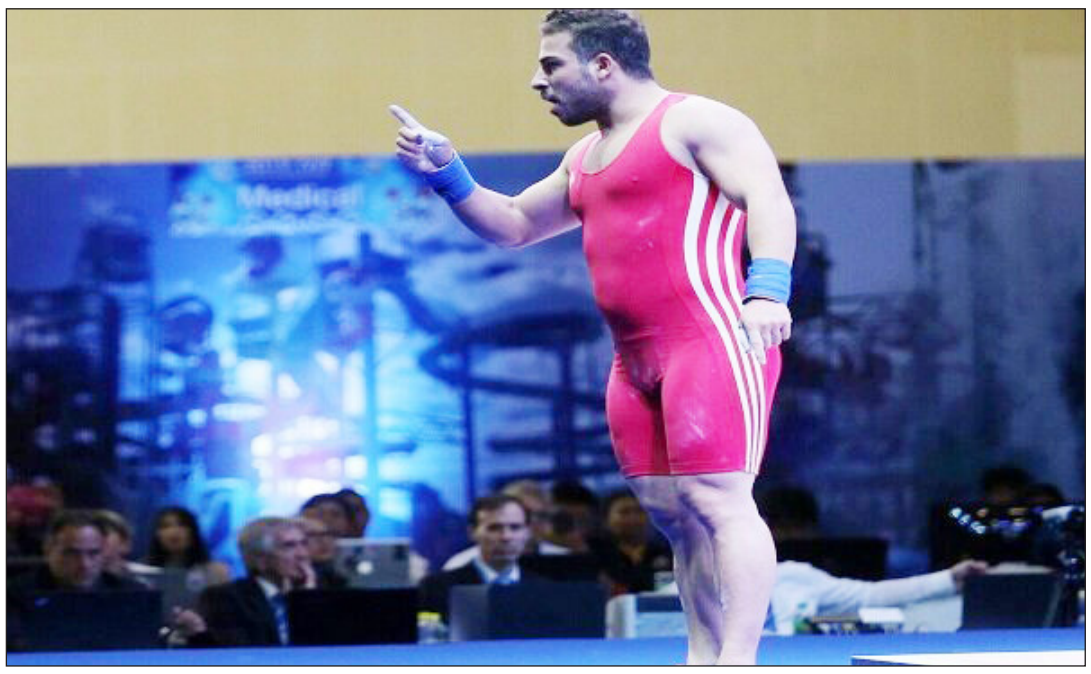

رئیس فدراسیون وزنه‌برداری گفت: کیانوش با برنامه‌ریزی خودش جلو می‌رود و از حداکثر فشار هم برای رسیدن به اهدافش استفاده می کند، اما در فدراسیون تحت فشار قرار دادن و زور معنایی ندارد.

سجاد انوشیروانی رئیس فدراسیون وزنه‌برداری در واکنش به موج ایجاد شده در پی حذف کیانوش رستمی از ترکیب تیم ملی وزنه‌برداری گفت: خیلی از دوستان و از جمله نمایندگان مجلس استان کرمانشاه به من زنگ زدند و خواستار بازگشت رستمی شدند اما من به همه آن‌ها توضیح دادم چطور فردی که مصدوم است و یک ساعت مانده به مسابقه رکوردگیری غیبتش را به کادر فنی اعلام می کند به تیم ملی اضافه شود؟! تکلیف وزنه‌برداران جوانی که مدت‌ها در اردوی تیم ملی بودند و زیر فشار تمرینات قرار داشتند و در مسابقه رکوردگیری هم شرکت کردند چه می‌شود؟

واکنش به اظهارنظر عجیب هادی چوپان

وی افزود: در مصاحبه‌ای از هادی چوپان خواندم که او هم گفته بود برای بازگشت کیانوش به رئیس جمهور زنگ می‌زنم! او دوست من است و سال‌هاست با هم رفاقت داریم اما سوالم از هادی این است که آیا حاضر است حق یک جوان ضایع شود؟ کیانوش رستمی برای غیبتش در اردوی تیم ملی با کادرفنی هماهنگ بوده، البته که من به صراحت می گویم با همین موضوع هم مخالف بودم و دیدگاهم نسبت به گذشته یعنی همان زمانی که سرمربی تیم بودم و کیانوش قصد تنهایی تمرین کردن را نداشت و من آن مخالف بودم، هیچ تفاوتی نکرده و همچنان همان دیدگاه را دارم اما کادر فنی این موضوع را قبول کرده بود.

همه می گویند کیانوش رستمی باز ور به تیم برگردد

رئیس فدراسیون وزنه‌برداری اظهار داشت: بین رستمی و کادرفنی یک سری تعهداتی رد و بدل شده بود که کیانوش به آن‌ها عمل نکرد. همه می گویند با زور باید کیانوش رستمی را در لیست مسابقات جهانی قرار دهیم. جواب جوانانی که در اردوها و رکوردگیری شرکت می کنند را چه کسی قرار است بدهد؟ کادرفنی این تصمیم را گرفته و همه ما باید به آن احترام بگذاریم. من این موضوع را به همه توضیح دادم، مگر می‌شود در مورد یک نفر ملاحظات زیادی صورت بگیرد اما باز هم هر طور که دلش می‌خواهد رفتار می کند؟ همه مسابقات در وزنه‌برداری رکوردگیری دارد، پس تکلیف کسانی که از اردو خط خوردند چه می‌شود؟ آن‌ها هم می‌توانند مدعی باشند.

کیانوش از حداکثر فشار هم برای رسیدن به اهدافش استفاده می کند

وی در پاسخ به این سوال که «آیا کیانوش به شما گفته بود تنها در مسابقات جهانی وزن کشی شود تا المپیک را از دست ندهد و آیا این موضوع را قبول کردید؟» عنوان کرد: من با کیانوش صحبت کردم، او گفت من باید در مسابقات جهانی وزن کشی کنم تا بتوانم در المپیک شرکت کنم، اما من این موضوع را قبول نکردم و به او هم گفتم هر تصمیمی که کادرفنی بگیرد ما حمایت خواهیم کرد. هیچ زمانی در تیم ملی «باید» وجود ندارد و همه تابع قوانین هستند. کیانوش با برنامه‌ریزی خودش جلو می‌رود و از حداکثر فشار هم برای رسیدن به اهدافش استفاده می کند، اما در فدراسیون وزنه‌برداری تحت فشار قرار دادن و زور معنایی ندارد؛ ما همه وزنه‌برداران و قهرمانان این رشته را با یک چشم می‌بینیم و تفاوتی بین آنها قائل نمی‌شویم.

فدراسیون در تصمیمات رستمی چه نقشی دارد؟

رئیس فدراسیون وزنه‌برداری تأکید کرد: جامعه حرفه‌ای ورزش تصمیم فدراسیون را قبول می کنند. ما به کیانوش امتیاز دادیم و حداقل انتظار داریم او هم به قوانین ما احترام بگذارد. او خودش به تنهایی تصمیم می گیرد در رکوردگیری شرکت نکند، در مسابقات قهرمانی جهان شرکت کند اما وزنه نزند؛ پس این وسط فدراسیون چه نقشی دارد؟ شاید در مسابقات جهانی تیم ما با ترکیب کامل توانست عنوان قهرمانی جهان را به دست بیاورد آیا این فرصت کمی است؟

کیانوش مدعی است می خواهم از او انتقام بگیرم

انوشیروانی گفت: من با کیانوش تلفنی صحبت کردم و به او گفتم اگر نیتم انتقام گرفتن از او بود از همان روز اولی که به فدراسیون آمدم اجازه نمی‌دادم در اردوی تیم ملی شرکت کند. باوجود اینکه دیدگاهم در مورد تنهایی تمرین کردن او مانند همان دوره مربیگری‌ام در تیم ملی است و با آن کاملاً مخالف هستم اما به این موضوع ورود نکردم و مسئولیت تمام و کمال آن را به کادرفنی دادیم که آن‌ها هم پذیرفتند. کیانوش مدعی است که من قصد انتقام گرفتن از او را دارم در صورتی که اصلاً چنین چیزی نیست، من اصلاً به این مسائل ورود نکردم و تا قبل از غیبت او در رکوردگیری هر مسابقه‌ای که خواست شرکت کند نام او را در لیست قرار دادیم. آیا با این شرایط من مشکلی برای او ایجاد کردم؟ متأسفانه موجی به راه افتاده که من را بترسانند در صورتی که راه به جایی نمی‌برند. در حال حاضر ما ۱۵ وزنه‌بردار جوان در تیم ملی داریم که همگی شانس کسب سهمیه المپیک را دارند. اگر او قصد تاریخ‌سازی در المپیک را دارد چرا در المپیک توکیو این کار را نکرد و هیچکس هم از حق کیانوش دفاع نکرد؟

یک سازمان «مدیریت کیانوش رستمی» با یک بودجه و اردو مستقل تشکیل بدهند!

رئیس فدراسیون وزنه‌برداری عنوان کرد: چرا باید برای اضافه شدن نام کیانوش رستمی در لیست، نام یک وزنه‌بردار جوان خط بخورد؟ من مسئولم و باید پاسخ بدهم، اما یک نفر نمی‌تواند با فشار اطرافیان نظم کار من را بهم بزند. این کار منصفانه نیست. کادرفنی برحسب اتفاقاتی که رقم خورده این تصمیم را گرفته است. او قبل از رکوردگیری به من گفت قصد دارم در وزن ۱۰۲ کیلوگرم شرکت کنم؛ که من از تصمیمش تعجب کردم. به نظرم باید یک سازمان مدیریت کیانوش رستمی با یک بودجه و اردو مستقل تشکیل بدهند تا این مشکلات حل شود، چون هر طور با او کنار می‌آییم یک مسئله دیگر ایجاد می کند. الان مدعی است که باید به مسابقات جهانی برود، اما مگر در ورزش و کار سازمان یافته «باید» داریم؟ همه چیز بر اساس اصول و قوانین پیش می‌رود و اخلاق حرفه‌ای برای چنین مواقعی است.

ادعای رئیس اسبق فدراسیون فوتبال:

VAR تا ۱۲ مرداد قابل راه‌اندازی در فوتبال ایران است

رئیس اسبق فدراسیون فوتبال گفت: در صورتی که فدراسیون اراده‌ای برای نصب VAR داشته باشد قادر هستم تا ۱۲ مرداد این سیستم را در فوتبال ایران راه‌اندازی کنم.

امیر عابدینی در گفت‌وگویی، در مورد اینکه چند هفته پیش مدعی شده بود قادر است سیستم کمک داور ویدیویی را در فوتبال ایران راه‌اندازی کند، اظهار داشت: من در صداوسیما این مسئله را مطرح کردم و بعد از آن گفتار هم از شرکت خارجی که در ایران نمایندگی دارد خواستم که درخواست خود را به صورت مکتوب به فدراسیون فوتبال ارائه کند. این شرکت هم نامه را به نبی نایب رئیس فدراسیون فوتبال تقدیم کرد. من به این شرکت هم قول دادم که مشاوره‌های لازم را به آنها بدهم تا آنها به سرعت VAR را در فوتبال ایران نصب و راه‌اندازی کنند. وی افزود: خود من هم به نبی زنگ زدم و گفتم اگر اراده‌ای برای این کار دارید در چارچوب پروتکل‌های فیفا و قوانین جمهوری اسلامی می‌توانم با کمک این شرکت VAR را نصب و راه‌اندازی کنم که ایشان هم گفتند، تاج با یکی دو شرکت صحبت کردند تا این موضوع از آن طریق انجام شود. من هم داعیه‌ای ندارم که بگویم حتماً VAR باید از طریق من یا شرکتی که من معرفی کردم راه‌اندازی شود.

عابدینی در مورد تحریم‌ها و نحوه پرداخت پول VAR عنوان کرد: خیلی ساده ما به فیفا اعلام می‌کنیم که این پروژه توسط فلان شرکت انجام شده و فیفا هم پول را در اروپا به حساب آن شرکت واریز می کند و مشکلی از این بابت وجود ندارد.

رئیس اسبق فدراسیون فوتبال در مورد اینکه با توجه به آغاز لیگ برتر در ۱۲ مرداد امکان راه‌اندازی و نصب VAR تا آن زمان وجود دارد یا نه، گفت: اگر اراده‌ای برای انجام این پروژه باشد این کار شدنی است می‌خواهیم ابتدا در ۶ ورزشگاه VAR را راه‌اندازی کنیم و می‌دانیم سیستم پرتابل به درد نمی‌خورد و باید این سیستم به صورت دائمی در ورزشگاه‌ها نصب شود. ورزشگاه‌ها را یکی یکی مجهز به VAR می‌کنیم. ابتدا از ورزشگاه آزادی شروع می کنیم سپس به تبریز و اصفهان و ... می‌رویم. بنابراین به نظر من این کار تا شروع لیگ قابلیت اجرا دارد. وی افزود: ۸ -۹ کشور سازنده VAR هستند و ۸ کشور هم نصاب VAR؛ طبیعی است که ما با ۲-۳ کشور به خاطر تحریم‌ها نمی‌توانیم کار کنیم اما شرکت‌هایی در اروپای شرقی و چین هستند که می‌توانیم با آنها کار کنیم و اگر فدراسیون به من تأییدیه دهد از همین فردا کار را شروع می کنم.

حسن روشن:

مطمئنم نکونام در استقلال موفق می‌شود

پیشکسوت تیم استقلال درباره حضور نکونام در استقلال گفت: نکونام بهترین گزینه برای استقلال بود و تجربه خوبی برای موفقیت با استقلال دارد. موفقیت استقلال در گرو انتخاب و کار کردن سیستم‌های مورد نظر نکونام است و البته مهم‌تر از آن یک بدنسازی با کیفیت برای یک فصل است.

حسن روشن درباره فعالیت باشگاه در فصل نقل و انتقالات اظهار داشت: عملکرد مدیران باشگاه استقلال در فصل نقل انتقالات جالب نیست. آنها باید زودتر برای جذب بازیکنان بزرگ اقدام کنند و نقاط ضعف تیم را ترمیم کنند. آنها زمان را از دست می‌دهند و باید هر چه زودتر نفرات لیست نکونام جذب شوند. هواداران استقلال حق دارند از عملکرد مدیران باشگاه در فصل نقل و انتقالات رضایت نداشته باشند. در جریان بازیکنان جداشده از استقلال و شرایط آنها نیستم. متأسفانه این اتفاقات هر سال در استقلال رخ می‌دهد و به تیم لطمه وارد می کند.

من هم مثل هواداران نگران استقلال هستم و امیدوارم مسئولان هرچه زودتر بازیکنان بزرگی را به خدمت بگیرند. استقلال تیم بزرگی است و باید بازیکنان بزرگ با پیراهن این تیم به میدان بروند و هواداران از عملکرد آنها رضایت داشته باشند. گرچه جواد نکونام کار سختی در پیش دارد اما او تجربه خوبی در مربیگری دارد و مطمئن هستم جواد نکونام در استقلال موفق خواهد بود.

روشن درباره جدایی سید حسین حسینی و عارف غلامی از استقلال بیان کرد: کنار گذاشتن عارف اگر تصمیم نکونام و یا کمیته فنی باشد، قطعاً با دلیل منطقی همراه است اما اگر این بازیکن از سوی باشگاه کنار گذاشته شده اتفاق خوبی صورت نگرفته است. درباره حسینی باید بگویم که او یک بار با من تماس گرفته و در خصوص ماندن یا رفتنش از استقلال مشورت خواست و من به او گفتم ذخیره رحمتی بودن بهتر از آن است که در جای دیگر حضور داشته باشد چرا که تمرین کردن در کنار رحمتی باعث پیشرفت او خواهد شد. فاصله دو دروازه‌بان استقلال نباید زیاد باشد. ضرری که حسینی در فصل گذشته کرد این بود که رقیب جدی نداشت و همین باعث شد سال خوبی را پشت‌سر نگذارد.

وی درباه نصب بنر تمجید از حجت کریمی و امیری در کمپ زنده یاد حجازی افزود: این کار اشتباه بود. در جایی که به نام ناصر حجازی است نباید برای افراد دیگری پلاکارد بزنند. اگر قرار باشد در کمپ حجازی بنر بزنند باید بنر ناصرخان و منصورخان را بزنند نه افراد دیگر.

با بدرقه مسئولان ورزشی استان صورت گرفت؛

اعزام هیمالیانورد قمی برای صعود به دومین قله مرتفع جهان

علی سهرابی کوهنورد هیمالیا نورد قمی روز دوشنبه با حضور مسئولان دانشگاه قم و برخی مسئولان ورزشی استان برای صعود به قله «لنین» در کشور قرقیزستان بدرقه شد.

این کوهنورد قمی در نشستی که به مناسبت بدرقه او در سالن ریاست دانشگاه قم برگزار شد گفت: قله لنین به ارتفاع هفت هزار و ۱۳۴ متر مربع دومین قله مرتفع دنیا به شمار می آید.

وی بیان کرد: قله لنین دمای بسیار پایین و سرمای منهای ۴۰ درجه سانتیگراد دارد و در مرز تاجیکستان و قرقیزستان قرار گرفته است.

وی ادامه داد: صعود به قله نزدیک به ۲۳ روز طول می کشد و ورزشکار باید توان بدنی خود را مدیریت کند.

سهرابی یادآور شد: از کل کشور ۱۰ نفر در تیم کوهنوردی ایران برای صعود به قله لنین حضور دارند.

رئیس دانشگاه قم: باشگاه کوه‌نوردی دانشگاه قم تاسیس می‌شود

رئیس دانشگاه قم نیز در این نشست گفت: علی سهرابی از کارکنان نمونه این دانشگاه است و امیدواریم پرچم مقدس جمهوری اسلامی ایران را بر فراز دومین قله مرتفع جهان به اهتزاز در آورد.

حجت الاسلام والمسلمین احمدحسین شریفی افزود: امید است همانطور که دانشگاه قم از نظر علمی و فرهنگی می درخشد در زمینه ورزشی هم به همت دانشجویان و کارکنان خود درخشش داشته باشد و صعود به قله لنین مقدمه ای در تحرک و نشاط بیشتر در کوهنوردی استان قم ایجاد کند.

وی ابراز داشت: روایات منتسب به کوهنوردی زیاد است و جا دارد دانشکده الهیات دانشگاه قم طرحی پژوهشی در این زمینه انجام دهد.

شریفی تاکید کرد: بر روی موضوع های امنیت آوری ورزش، اقتصاد ورزش و فرهنگ آوری ورزش در دنیا بسیار کار شده است و جا دارد در کشور ما نیز در زمینه فلسفه ورزش و اخلاقیات ورزش کارهای پژوهشی انجام شود.

رئیس دانشگاه قم در پایان گفت: دانشگاه قم آمادگی تحقیقات علمی روی مسئله کوه‌نوردی را دارد، در این جلسه پیشنهاد شد که باشگاه کوه‌نوردی به نام دانشگاه قم تاسیس شود. ما آمادگی این موضوع را داریم و شخص آقای سهرابی را مامور می کنیم بعد از سفر به لنین روی این مسئله برنامه‌ریزی داشته باشند.

معاون ورزشی اداره کل ورزش و جوانان استان قم نیز در این نشست عنوان کرد: دانشگاه قم اولویت و اهمیت خوبی برای ورزش قائل است و درصورتی که علی سهرابی به قله لنین در قرقیزستان صعود کند افتخار بزرگی فراتر از دانشگاه قم برای استان قم و کشور بوجود خواهد آمد.

محمد علیمردانی افزود: فتح قله لنین معادل مدال طلای مسابقات آسیایی است و اداره کل ورزش و جوانان استان قم در حوزه قهرمانی حمایت از ورزشکاران مدال آور برون مرزی در حد توان خود را خواهد داشت.

روح الله کاظمی کوهنورد قمی نیز ۲۷ اردیبهشت ماه سال جاری موفق به فتح قله اورست شد. وی رکورددار تنها کوهنورد ایرانی است که موفق به فتح دو قله اورست و لوتسه در کمتر از ۲۴ ساعت شده است.

سخنگوی وزارت امور خارجه:

تحریم‌های یکجانبه آمریکا مصداق بارز جنایت علیه بشریت است

سخنگوی وزارت امور خارجه گفت : تحریم‌های یکجانبه آمریکا مصداق بارز جنایت علیه بشریت است و ما اقدامات لازم خود را در این خصوص انجام می‌دهیم.

ناصر کنعانی روز دوشنبه در جریان نشست خبری در خصوص هفته حقوق بشر آمریکایی اظهارداشت: ما در سالگرد حادثه تلخ مورد اصابت قرار گرفتن هواپیمای مسافربری ایرانی از سوی آمریکا هستیم که به فرمانده این عملیات هولناک هم آمریکا مدال شجاعت داد.

وی با بیان اینکه آمریکا برای رسیدن به اهداف نامشروع خود از هیچ گونه اقدامی پرهیز نکرده است، گفت: ملت ایران هیچ گاه این جنایت هولناک آمریکا را فراموش نخواهد کرد.

کنعانی بیان داشت: ملت ایران تحریم‌ها و صدها جنایت دیگر آمریکا را هرگز فراموش نمی‌کند.

مردم فرانسه به خشونت پلیس این کشور اعتراض دارند

سخنگوی وزارت امور خارجه در خصوص ناآرامی های اخیر فرانسه تصریح کرد: شاهد تحولات بسیار مهم و فراگیری در فرانسه هستیم و زمینه آن هم شلیک مستقیم پلیس فرانسه به یک نوجوان فرانسوی است که از جامعه مهاجران این کشور بوده است.

وی گفت: این شلیک از فاصله کمتر از یک متر بوده و موجب مرگ آن نوجوان شد و پس از آن شاهد آغاز اعتراضات در شهرهای مختلف فرانسه هستیم؛ این اعتراضات به خشونت پلیس این کشور است.

سخنگوی وزارت امور خارجه گفت: موضع رسمی ما در خصوص تحولات فرانسه اعلام شده است، دولت فرانسه توصیه ها و مواضع حکیمانه‌ای که از موضع یک کشور رعایت کننده حقوق بشر به دیگران دارد را در حق معترضان کشور خود رعایت کنند.

کنعانی افزود: توصیه می‌کنیم که مقامات فرانسوی صدای شهروندان خود را بشنوند، رفتارهای تبعیض آمیز و خشونت آمیز را کنار گذارند، به خواسته های قانونی مردم و معترضین فرانسه توجه کنند و از خشونت نسبت به معترضین بپرهیزند.

وی ادامه داد: ما در خصوص تحولات ایران شاهد صرفا توصیه از سوی فرانسه نبودیم بلکه شاهد دخالت آن، گفتارها و رفتارهای تحریک آمیز این کشور بودیم.

سخنگوی وزارت امور خارجه بیان داشت: آنچه در ایران اتفاق افتاد بخشی از آن ناشی از رفتارهای تحریک آمیز برخی کشورها از جمله فرانسه بود.

از رابطه با مصر استقبال میکنیم

کنعانی در پاسخ به سوالی در خصوص برخی گمانه زنی ها در ارتباط با روابط ایران و مصر گفت: هیچ موضع رسمی در مورد روابط ایران و مصر دریافت نکردیم و اخبار منتشر شده هنوز از سوی مراجع ذی ربط راستی آزمایی نشده است و من از اظهار نظر در این زمینه اجتناب می کنم.

سخنگوی وزارت امور خارجه افزود: موضع رسمی خودمان را در زمینه روابط ایران و مصر بیان کرده ایم؛ ایران در پاسخ به هر اقدام مثبتی از سوی مصر پاسخ متقابل و مثبت خواهد داد.

موضع ایران در خصوص تعلیق رابرت مالی

کنعانی در پاسخ به سوالی در خصوص تعلیق رابرت مالی نماینده ویژه آمریکا در مذاکرات با ایران نیز گفت: در خصوص اتفاقات داخلی کشورها اظهار نظر نمی کنیم؛ برای ما رفتار و عملکرد دولت آمریکا مهم است و نه اشخاص، چرا که تغییر افراد نمی تواند تغییر چندانی در مسیر سیاست های آنها داشته باشد.

سخنگوی دستگاه دیپلماسی ایران در خصوص عضویت ایران در شانگهای تصریح کرد: آخرین گام از روند عضویت رسمی، کامل و تمام عیار ایران در سازمان همکاری شانگهای است و همانطور که بارها اعلام شده عضویت ایران در این سازمان منفعت دو طرفه هم برای ایران و هم برای اعضای این سازمان دارد.

وی ادامه داد: این تحول مثبت میتواند ارزش افزوده این سازمان را به طور قابل ملاحظه ای در راستای منافع تمام اعضای این سازمان و روند منطقه گرایی در جهت توسعه و تقویت ارتباط تجاری افزایش دهد.

جزئیات سفر امیرعبداللهیان به باکو

کنعانی در خصوص سفر وزیر امور خارجه کشورمان به آذربایجان و حضور در اجلاس وزرای امور خارجه جنبش عدم تعهد افزود: اهمیت اجلاس وزرای خارجه عدم تعهد بر کسی پوشیده نیست، عدم تعهد نقش مهم و اثرگذاری در حوزه های مختلف منطقه‌ای و بین المللی دارد و حضور ایران در این اجلاس حائز اهمیت است.

وی گفت: در گفتگوی تلفنی میان وزرای امور خارجه ایران و آذربایجان تاکید بر حضور عالی ترین سطح از سوی ایران بود و باتوجه به اهمیتی که ایران برای این جنبش و البته ارزشی که برای ارتباط دو جانبه با آذربایجان قائل است، ایران در سطحی عالی در این اجلاس حضور خواهد داشت.

کنعانی افزود: دیدار وزیر امور خارجه کشورمان با همتای آذربایجانی دوجانبه انجام خواهد شد و دیدارهایی دیگری هم در حاشیه این اجلاس برگزار خواهد شد که هر یک از آنها دارای اهمیت است.

سخنگوی وزارت امور خارجه ادامه داد: این دیدارها میتواند منجر به رفع سوءتفاهمات میان ایران و آذربایجان شود و خوشبختانه فضای روابط میان دو طرف با تبادل هیات هایی به نحو قابل توجه و ملموسی مثبت است و سفر وزیر امور خارجه به آذربایجان و دیدارهایی که انجام می‌شود میتواند منجر به ارتقای سطح روابط دو طرف شود.

عذرخواهی سوئد به تنهایی کافی نیست

کنعانی در ارتباط با هتک حرمت قرآن کریم با مجوز دولت سوئد و واکنش‌های مردم مسلمان جهان به این مساله خاطرنشان کرد: دولت سوئد صدای بلند مسلمانان جهان را شنیده و دریافت کرده است؛ عذرخواهی سوئد به تنهایی کافی نیست؛ دولت سوئد باید مانع از تکرار اقدامات توهین آمیز بشود. این چیزی است که همه موحدان و آزادی خواهان انتظار دارند.

سخنگوی دستگاه دیپلماسی کشورمان گفت: کشورهای اسلامی به صورت مستقل واکنش نشان دادند، مردم مسلمان جهان نیز واکنش داشتند، سازمان همکاری اسلامی اجلاس برگزار کرده و طی بیانیه ای دیدگاه روشن اعضا را بیان کرده است؛ بنابراین مطالبات از دولت سوئد کاملا روشن است و دولت سوئد باید از تکرار این وقایع جلوگیری کند.

صلح‌وسازش برای خاموش کردن ماشین جنگی صهیونیست‌ها بازدارنده نیست

کنعانی در خصوص حملات رژیم صهیونیستی به جنین گفت: حادثه تلخی که از دیشب شاهد آن هستیم، حملات نظامی گسترده ترکیبی شامل حملات هوایی، زمینی و موشکی ارتش رژیم صهیونیستی به شهر جنین یک اقدام جنایتکارانه و مصداق بارز تروریسم دولتی است.

وی گفت: ملت فلسطین هیچ جرمی جز دفاع از حقوق طبیعی خودش مرتکب نشده است و از خود در برابر یک رژیم اشغالگر در حال دفاع است. ملت فلسطین قطعا یکبار دیگر شکست را بر نیروهای صهیونیستی تحمیل خواهد کرد.

سخنگوی وزارت امور خارجه تصریح کرد: دفاع ملت فلسطین از حق خویش و مقاومت در برابر تجاوز صهیونیست‌ها، از مسئولیت مجامع بین‌المللی از جمله سازمان ملل متحد و شورای امنیت کم نخواهد کرد.

وی افزود: جامعه جهانی در برابر حقوق ملت فلسطین مسئولیت دارد و مشخصا از سازمان همکاری های اسلامی انتظار می رود که در این زمینه به طور جدی و موثر عمل کند.

کنعانی بیان کرد: جنایت در ذات رژیم صهیونیستی نهفته و نهادینه شده است؛ جنایت اخیر در جنین یکبار دیگر نشان داد که صلح و سازش برای خاموش کردن ماشین جنگی این رژیم بازدارنده نیست و این رژیم نه قابل اعتماد و نه به دنبال صلح است.

تغییر سفرا ادامه دارد

کنعانی در خصوص روابط ایران و آذربایجان تصریح کرد: موضوع پیگیری حمله به سفارت آذربایجان در عالی ترین سطح مورد تاکید مقامات کشور در حوزه سیاسی، امنیتی و قضایی بوده و با اهتمام لازم مورد پیگیری قرار گرفت.

وی افزود: قوه قضائیه موضوع را با جدیت دنبال کرد و به نتایج خوبی هم رسید و تا جایی که اطلاع دارم فردا جلسه سخنگوی قوه قضائیه انجام می‌شود و می‌توان این سوال را از ایشان مطرح کرد.

به هر گونه بدعهدی مجدد واکنش نشان می‌دهیم

کنعانی در واکنش به گزارش رسانه‌های غربی در خصوص عدم پایبندی اروپا به رفع تحریم‌های مندرج در برجام در مهر ماه امسال گفت: گزارشات رسانه‌ای ملاک عمل و تصمیم گیری ما نیست. روز انتقالی مطابق با برجام در سال هشتم یعنی مهرماه امسال است. ایران به عنوان عضو مسئولیت پذیر برجام متناسب با اقدامات طرف‌های مقابل اقدام خود را انجام می‌دهد. ما در چارچوب برجام و سازوکارهای مندرج در آن به هرگونه بدعهدی طرف های مقابل واکنش نشان می‌دهیم؛ کما اینکه گام های جبرانی هسته‌ای جمهوری اسلامی ایران هم واکنشی به خروج آمریکا از برجام و بی عملی اروپا بود.

ادامه مذاکرات با هدف تامین حداکثری منافع ملی

سخنگوی وزارت امور خارجه بیان کرد: ما ادامه مذاکرات را با هدف تامین حداکثری منافع ملی دنبال می‌کنیم و مواضع خود را به طرف مقابل به روشنی اعلام کردیم و در بازه زمانی اخیر رگه‌هایی از واقع بینی و دور شدن از فضای غیرسازنده و سیاست مخرب را در طرف های مقابل مشاهده کردیم اما این برای ما کافی نیست و ما به میز مذاکره پایبند هستیم.

وی با بیان اینکه ایران برای هرگونه وضعیتی در آینده آمادگی دارد و آماده هر سناریویی اعم از جمع بندی مذاکرات و یا سناریوهای دیگری هست، افزود: ما سیاست خارجی متوازن خود را در ارتباط با کشورهای مختلف بدون توجه به روند و نتیجه مذاکرات ادامه می‌دهیم.

آخرین تحولات در روابط ایران و عربستان

سخنگوی وزارت امور خارجه در خصوص بازگشایی سفارت عربستان به ایران گفت: تاریخ دقیقی را نمی‌توانم مطرح کنم اما به زودی این اتفاق رخ می‌دهد.

وی ادامه داد: برای سفر آقای رئیس جمهور به عربستان هم هنوز زمانی مشخص نشده است ولی در چارچوب پیشرفت روند روابط دو طرف این سفر انجام خواهد شد.

کنعانی بیان داشت: یکی از هدف گذاری های انجام شده در خلال گفت‌وگوهای دو طرف تاکید بر مشارکت در حوزه‌های سرمایه گذاری است و از زیربنای حقوقی لازم را هم در این خصوص برخورداریم.

سخنگوی وزارت امور خارجه گفت: تلاش می کنیم که روابط تجاری دو طرف متوازن و هم سطح با روابط سیاسی دو کشور پیش برود و این نقیصه که در سال‌های اخیر شاهد بودیم برطرف شود.

کنعانی گفت: ما تاکید داریم که در دوره جدید روابط از ظرفیت های سرمایه گذاری دو طرف به منظور ارتقای سطح تعاملات تجاری استفاده کنیم.

پاسخ به انتصاب سفیر غیردیپلمات ایران در فنلاند

سخنگوی وزارت امور خارجه در خصوص انتخاب سفیر زن انتحاب شده از سوی ایران و برخی گمانه‌زنی‌ها در این ارتباط گفت: در وزارت خارجه تمام کشورهای دنیا انتخاب سفرا از شخصیت‌هایی غیر از جامعه دیپلماتیک امر مرسومی است که متناسب با کشور هدف انجام می‌شود و منحصر به ایران نیست.

وی ادامه داد: قاطبه سفرای ما از بدنه دیپلماتیک ایران هستند و برخی نیز خارج از این چارچوب هستند.

کنعانی درباره نشست پیش روی شورای حقوق بشر افزود: ما در این خصوص یک رویکرد کلی داریم، ایران با سیاسی کردن و ابزاری کردن حقوق بشر و و استفاده از جایگاه قانونی حقوق بشر و تبدیل آن به عنوان ابزار فشار بر کشورهای دیگر مخالف است.

وی گفت: ما در مجامع حقوق‌بشری جهانی شرکت می کنیم و اصول اخلاقی و دینی که به آن پایبند هستیم را بیان می کنیم و به هرگونه شبهه که از روی انصاف باشد پاسخ می‌دهیم.

تسلیم فشارهای آمریکا نشده و نخواهیم شد

کنعانی در خصوص تحریم‌های آمریکا علیه ایران و تاثیر بر آن تبادلات تجاری ایران با کشورهای دیگر افزود: تحریم های یکجانبه از اساس وضع شدند که در مسیر همکاری‌های قانونی اقتصادی ایران با کشورهای دیگر مانع ایجاد کنند و این یک امر طبیعی است. وی گفت: اما اینکه این تحریم‌ها مانع از همکاری ما خواهد بود و به خصوص با کشوری مثل چین، نتایج امروز نشان می‌دهد که ما توانستیم با این فضای تحریمی تبادلات تجاری خود را داشته باشیم و سیاست فشار حداکثری شکست خورده است.

سخنگوی وزارت امور خارجه بیان داشت: به‌رغم تحریم‌های یکجانبه، ایران روابط تجاری خود با کشورهای دنیا را دارد و بسیاری از روابط تجاری ما با ارزهای ملی یا به صورت تهاتر انجام می‌شود و ما هیچ گاه تسلیم این فشارها نشده و نخواهیم شد و این آمریکا است که تسلیم مقاومت و اراده ملت ایران می‌شود.

کنعانی تصریح کرد: ایران همه تلاش های خود را انجام می‌دهد که هم تحریم‌های ظالمانه رفع و هم بی اثر شود.

وی بیان داشت: تحریم‌های یکجانبه آمریکا مصداق بارز جنایت علیه بشریت است و ما اقدامات لازم خود را در این خصوص انجام می‌دهیم.

یک پژوهشگر اوراسیا پاسخ داد؛

آیا ایران با گشایش خطوط مواصلاتی در قفقاز مخالف است؟

یک پژوهشگر اوراسیا گفت: ایران تنها با تغییر مرزها، تغییر آرایش ژئوپلیتیکی و نقض حاکمیت کشورهای منطقه مخالف است و اجازه تحقق کریدور جعلی زنگزور یا همان «دالان تورانی ناتو» را نخواهد داد.

دالان جعلی زنگزور یک پروژه تورانی است که با اهداف منطقه ای و بین المللی از سوی ترکیه و جمهوری آذربایجان پیگیری می شود به گونه ای که اخیرا به‌رغم مخالفت‌های متعدد طرف ارمنستانی، رجب طیب اردوغان گشایش این کریدور را مسئله‌ای با ایران خواند و از رویکرد تهران در این باره انتقاد کرد. ایجاد این کریدور ادعایی باعث قطع دائم ارتباط مرزهای ایران و ارمنستان می‌شود و به باکو دسترسی بلامانع به جمهوری خودمختار نخجوان را خواهد داد. این در حالی است که راه‌اندازی دالان زنگزور مغایر مفاد توافق ۹ نوامبر ۲۰۲۰ به شمار می‌آید؛ توافقی که بر رفع انسداد مسیرهای مواصلاتی اشاره می‌کند، نه ایجاد یک گذرگاه به بزرگی استان سیونیک ارمنستان. در همین حال ارمنستان بارها تاکید کرده که تلاش های باکو برای افتتاح مسیرهای حمل‌ونقل منطقه‌ای هیچ ارتباطی با مذاکرات و بیانیه‌های امضا شده در این زمینه تا به امروز ندارد و برای ارمنستان غیرقابل قبول است. احمد کاظمی پژوهشگر حوزه اوراسیا در مورد تلاش های جمهوری آذربایجان و ترکیه در این خصوص و اتهام زنی اردوغان به ایران گفت: این مساله نشان می دهد که مواضع آنکارا و باکو نسبت به موضوعات ترانزیتی در منطقه آغشته به امیال سیاسی و تاریخی بوده که با دوگانگی و کذب پراکنی همراه شده است. ایران نسبت به خطوط مواصلاتی و ارتباط ترانزیتی خاک اصلی جمهوری آذربایجان با بخش جمهوری خودمختار نخجوان مشکلی ندارد و حتی طی ۳۰ ساله گذشته از داخل خاک خود ارتباط ترانزیتی نخجوان و خاک اصلی جمهوری آذربایجان را انجام داده است. این اوج ناسپاسی باکو بود که مقامات آن طی این مدت از ایران قدردانی نکردند چرا که ایران ارتباطی راهبردی و استراتژیک را در دو بخش انجام داده است. از همین رو باید بار دیگر عنوان شود که ایران تنها با تغییر مرزها، تغییر آرایش ژئوپلیتیکی و نقض حاکمیت کشورهای منطقه مشکل دارد. وقتی که از اجرایی شدن موافقتنامه آتش بس ۲۰۲۰ مسکو صحبت می

شود بحث خطوط مواصلاتی مطرح است مانند ارتباط هوایی که جمهوری آذربایجان از طریق ارمنستان با نخجوان دارد. یا گشایش خط ریلی که از دوره شوروی در منطقه فعال بوده و پس از جنگ متوقف شد.

این پژوهشگر اوراسیا افزود: به نظر می رسد که رجب طیب اردوغان در این زمینه دست به فرافکنی می زند و از سوی دیگر رسانه های جمهوری آذربایجان با تحریف واقعیات اینگونه تلاش می کنند که موافقت ارمنستان با گشایش خط ریلی به معنای تحقق دالان جعلی زنگزور است در حالی که چنین موضوعی به هیچ وجه صحت ندارد. در این راستا اردوغان به دنبال سرپوش گذاشتن بر شکست طرح های تورانی ناتو با پیمانکاری جمهوری آذربایجان است و در این مسیر دست به مغلطه می زند. باید به اردوغان گفت که ایران مشکل اصلی این طرح ها نیست چرا که برای هزاران سال پای ثابت صلح در این منطقه بوده و از قضا مشکل قفقاز زمانی شروع شد که پای روس های تزاری و متجاوزان عثمانی به این منطقه باز شد. تا زمانی که ایران در این منطقه حضور داشت ما شاهد همزیستی مسالمت آمیز آذری ها و ارمنی ها بودیم. اما وقتی که پس از قراردادهای ننگین گلستان و ترکمنچای پای ایران از منطقه دور شد شاهد ایجاد معضلات جدید بین آذری ها و ارمنی ها بودیم. از منظر تاریخی نیز آذری ها، ارمنی ها و از سوی دیگر مناطق قفقاز و جنوب شرق ترکیه، شاهد نسل کشی و تجاوزات نظامی ترک های عثمانی بودند. این همان روایتی است که ترکیه سعی دارد با استحاله واقعیت و با هویت آذربایجانی بر آن سرپوش بگذارد. کاظمی تصریح کرد: طرح دالان جعلی به معنای ادعای ارضی جمهوری آذربایجان و ترکیه نسبت به جنوب ارمنستان یعنی استان سیونیک است. جایی که با ایران هم مرز بوده و کنسولگری ایران در مرکز آن یعنی قاپان قرار گرفته است. به طور طبیعی این موضوع خلاف حقوق بین الملل و منشور سازمان ملل است و ایران باید نسبت به تغییر مرزها حساس باشد و اجازه آن را ندهد. این به معنای حمایت ایران از ارمنستان نیست بلکه به معنای حمایت تهران از منافع اساسی خود و پاسداشت قواعد مسلم بین المللی است. به بیان ساده تر ایران با ارتباط عادی جمهوری آذربایجان با نخجوان از طریق ارمنستان یا از هر مسیر دیگری به شرط رعایت خط قرمزها در خصوص تمامیت ارضی و احترام به حاکمیت کشور میزبان مشکلی ندارد.

وی اضافه کرد: با بررسی این موارد باید گفت که ایران امروزه اجازه تحقق کریدور جعلی زنگزور یا همان «دالان تورانی ناتو» را نخواهد داد. مگر غیر این است که آنکارا و باکو صحبت از کریدور میانی (کریدوری که از طریق قزاقستان، دریای خزر، جمهوری آذربایجان و جمهوری گرجستان، چین را به ترکیه متصل می کند.) در منطقه می کنند؟ آیا این کریدور برای سالها در منطقه فعال نبوده؟ و اینکه چرا ترکیه و جمهوری آذربایجان به دنبال تجزیه جنوب ارمنستان هستند؟ این بدان معناست که بحث کریدوری به معنای جغرافیای طبیعی موضوع نیست. موضوع بر سر امیال تورانی، انگلیسی و ژئوپلیتیکی و چشم داشت های ارضی و تاریخی است که تا کنون ایران با آن مخالفت کرده و پس از این هم اجازه نخواهد داد. ترکیه باید به پیام هایی که انتخابات ترکیه به همراه داشت توجه کند. شاید اردوغان خود را پیروز مطلق انتخابات اخیر بداند اما کمتر کسی هست که نداند انتخابات این کشور حاصل یک فرآیند مهندسی شده بود و دیدیم که بازارهای مالی از نتایج انتخابات در ترکیه استقبال نکردند. یکی از دلایل این امر این است که مردم ترکیه به دنبال سیاست خارجی تنش زا نیستند. به همین دلیل بود که کمال قلیچدار اوغلو بحث اتصال چین به ترکیه را از مسیر به صرفه و اقتصادی و همچنین تاریخی ایران مطرح کرد.

کاظمی در پایان در خصوص رویکرد مبالغه آمیز ترکیه و جمهوری آذربایجان درباره ظرفیت کریدور میانی گفت: این کریدور با وجود داشتن یک مسیر ترکیبی یعنی هم مسیر خشکی و هم مسیر آبی در دریای کاسپین دارای ظرفیتی محدود است. ادعای اینکه می توان بیش از ۲۰ میلیون تن بار از این منطقه حمل کرد، به مانند همان ادعاهایی است که باکو و متحدانش در ۳۰ سال گذشته در مورد ذخایر گازی جمهوری آذربایجان در دریای کاسپین مطرح می کردند که حتی بعدها اندیشکده های غربی نیز عنوان کردند که چنین ادعاهایی مبالغه آمیز و کذب است. ظرفیت کریدور میانی نیز به همین شکل است. ریل جمهوری آذربایجان هم ظرفیت بیشتر از دو میلیون تن انتقال بار را ندارد. دریای کاسپین نیز به عنوان یک مانع پیش روی این خطوط آهن باعث می شود که کریدور میانی به آن شکلی که توسط باکو و آنکارا برای اروپایی ها رنگ آمیزی می شود به طور واقعی جلوه نکند.

گفت و گو

خانجانی فعال سیاسی اصلاح‌طلب:

نارضایتی مردم برطرف نشود، نمی‌توانیم شاهد یک حرکت امیدآفرین باشیم

یک فعال سیاسی اصلاح‌طلب گفت: مردم از لحاظ اقتصادی، سیاسی و فرآیندهای حاکمیت‌داری ناراضی هستند و طبق نظرسنجی که خود دولت و دیگر مجموعه‌های علمی دارند، ۸۵ درصد حتی بیشتر نسبت به عملکرد حاکمیت و دولت ناراضی هستند و اگر این نارضایتی برطرف نشود، طبیعی است که نمی‌شود شاهد یک حرکت امیدآفرین باشیم.

جهانبخش خانجانی ، در پاسخ به این سوال که در دو انتخابات گذشته، از سوی اصلاح‌طلبان دو نظریه متفاوت برای حضور در انتخابات به هر شکل و عدم حضور در انتخابات به دلیل رد صلاحیت گسترده وجود داشت که در نهایت این اختلاف نظر باعث شکست در این جریان سیاسی شد. اصلاح‌طلبان قرار است در انتخابات آتی چه روندی را در پیش بگیرند، گفت: هنوز زود است که بخواهیم درباره انتخابات آینده صحبت کنیم. اما نکته مهم، از نظر من روندی است که حاکمیت دنبال می‌کند، شیوه‌ای که مجموعه حاکمیت در مواجهه با مشارکت مردم به کار می‌گیرد، روند درستی نیست. اگر قرار است مردم در تصمیم‌گیری و تصمیم‌سازی دخالت داشته باشند، باید فرآیند مشارکت‌جویی را هم گسترش و تقویت کرد.

وی افزود: در انتخابات گذشته به طور عینی و ملموس، حاکمیت خلاف این مسیر حرکت کرد و طبیعی است که با رد صلاحیت‌های گسترده‌ای که شکل گرفت، اقبال مردم و حتی سلایق مردم در جهت رسیدن به چنین فرآیندی را مسدود کرد. وقتی چنین فضایی ایجاد شود، طبیعی است که شما باید براساس مؤلفه‌هایی که تأثیرگذار در مشارکت‌جویی مردم هستند، تصمیم بگیرید. نمی‌شود عواملی که از سوی حاکمیت و مردم تاثیرگذار هستند را نادیده بگیرید. اگر ما بخواهیم به این موضوع خیلی ساده نگاه کنیم، اول باید شکافی که بین مردم و حاکمیت وجود دارد به نوعی ترمیم شود و زمینه حضور نخبگان و کسانی که می‌توانند این شکاف را کاهش دهند، افزایش پیدا کند. در نتیجه در چنین شرایطی شما می‌توانید امیدوار باشید که در انتخابات شرکت کرده یا نقش داشته باشید.

خانجانی تصریح کرد: فرآیند انتخابات یک فرآیند فرعی است و سطح نازل مشارکت مردم، انتخابات است اما در عین حال نماد و سمبل کمی حضور و مشارکت مردم، همین انتخابات است که وقتی شما زمینه آن را فراهم نمی‌کنید یا مسدود می‌کنید، نباید انتظار داشته باشید که انتخابات پرشور باشد. البته اصلاح‌طلبان و مجموعه احزاب سیاسی بعد از اینکه به جمع‌بندی رسیدند، اظهارنظر می‌کنند.

شرایط برای حضور همه سلایق در انتخابات فراهم شود

وی در گفت‌وگو با ایلنا افزود: اگر من به جای حاکمیت بودم، با توجه به شرایط بدی که در حال حاضر به لحاظ اقتصادی وجود دارد، طور دیگری رفتار می‌کردم. در تجربه یکدست کردن حاکمیت، دولت و نهادهایی که پشت‌پرده آن بودند دریافتند که یکدست کردن حاکمیت علاوه بر آنکه تأثیری در فرآیند مشارکت‌جویی نمی‌گذارد، به نوعی ناامیدی مردم را گسترش می‌دهد و بهترین کار این است که مؤلفه‌های شرکت مردم در انتخابات را افزایش دهند، از حذف‌های بی‌مورد و نظارت استصوابی غیرمطلوب جلوگیری کنند و در آن صورت شما می‌توانید امیدوار باشید که مردم به تأثیرگذاری امید داشته باشند. بنابراین اینکه مردم فقط در سطح ظاهری حضور پیدا کنند و یک جریان سیاسی خاص کرسی‌های مجلس یا هر کرسی دیگر را تصاحب کند، طبیعی است که شما نمی‌توانید در خصوص شرکت یا عدم‌شرکت در انتخابات صحبت کنید. خانجانی در پاسخ به این سوال که رهبری در انتخابات گذشته از تعبیر جفا در حق برخی داوطلبان استفاده کردند، وظیفه شورای نگهبان درباره این موضوع چیست و نشانه اصلاح این روند در انتخابات به چه شکلی است، گفت: به نظر هیچ نشانه‌ای از اینکه شورای نگهبان به خطای خود توجه کند یا آن استراتژی که سبب کاهش مشارکت شده را جبران کند، نمی‌بینیم. اگرچه معتقدم شورای نگهبان خود تصمیم‌گیر نیست و تصمیم‌سازانی از جمله نهادهای امنیتی، کارشناسان امنیتی یا جریان‌های سیاسی که به یکدست‌سازی دست می‌زنند، برای این نهاد هم تصمیم‌سازی کرده و اینچنین فضایی را فراهم می‌کنند. وی افزود: اگر آنها درک کنند که این شرایط تأثیرگذار نبوده و رهبری آنچه گفت واقعی بوده است، آن وقت به نظر می‌رسد شورای نگهبان هم به این نکته تمکین کند. ما نباید تصور کنیم که آنچه رهبری بیان می‌کنند با آنچه در عمل می‌خواهند، متفاوت است. در نتیجه وقتی ایشان می‌گویند نباید جفا شود، جفا را نسبت به چه کسانی می‌گویند؟ کسانی که در فرآیند انتخابات به ناحق محروم شدند. خانجانی در پاسخ به این سوال که این احتمال وجود دارد که اصلاح‌طلبان در انتخابات حضور جدی داشته باشند، گفت: مردم از لحاظ اقتصادی، سیاسی و فرآیندهای حاکمیت‌داری ناراضی هستند و طبق نظرسنجی که خود دولت و دیگر مجموعه‌های علمی دارند، ۸۵ درصد حتی بیشتر از این مقدار نسبت به عملکرد حاکمیت و دولت ناراضی هستند و اگر این نارضایتی برطرف نشود، طبیعی است که نمی‌شود شاهد یک حرکت امیدآفرین باشیم.

عنابستانی نماینده مجلس:

مردم باید تصمیم بگیرند که چه کسی بیاید یا برود

نماینده مردم سبزوار در مجلس گفت: اگر ما فکر کنیم که دولت خدایی نکرده وقت و فکرش را روی تاثیرگذاری بر انتخابات بگذارد این ابتدای فرآیند باختن کل نظام است، یعنی همه ما می‌بازیم؛ اگر خدای نکرده گزارشی برسد که یک مسئول دولتی که می‌خواهد خودش برگزارکننده باشد قصد دارد در انتخابات تاثیر بگذارد، همین اندک اعتمادی هم که مردم به ساختار انتخاباتی ما دارند، از بین می‌رود.

علی اصغر عنابستانی در گفت‌وگو ایلنا، وظایف مجلس و دولت نسبت به انتخابات گفت: توصیه‌ای که از جانب مقام معظم رهبری به ما نمایندگان شد این بود که تا آخرین روزی که نماینده هستیم همه تمرکز خود را روی کارها بگذاریم و چهارسال خدمت نمایندگی را کامل کنیم و حتی اجازه ندهیم که خدایی نکرده وجاهت طلبی برای انتخابات روی رفتار و کلام ما تاثیر بگذارد. این توصیه‌ای است که رهبری به ما کردند و ما موظف به عمل به آن هستیم. وی ادامه داد: عمل به این توصیه هم به دقت و نکته سنجی نیاز دارد که از یک طرف کار را برای انتخابات تعطیل نکنیم و از طرف دیگر خدایی نکرده برای انتخابات کار نکنیم؛ چون بعضی‌ها از آن طرف می‌افتند که کار را تعطیل می‌کنند که این ممکن است وجاهت‌طلبی باشد، اما زندگی مردم را که نمی‌شود تعطیل کرد. من نماینده باید حواسم باشد که به خاطر انتخابات کار را تعطیل نکنم و از طرف دیگر برای انتخابات هم کار نکنم، باید به صورت عادی و براساس وظیفه نمایندگی کار را انجام دهم، زمان انتخابات که شد یک هفته فرصت تبلیغات داریم که اگر داوطلب بودیم، می‌توانیم استفاده کنیم.

عضو کمیسیون اجتماعی مجلس با اشاره به وظایف دولت نسبت به انتخابات خاطرنشان کرد: مواردی که اشاره کردم وظیفه نمایندگان بود، اما دولت هم دقیقا باید در همین مسیر حرکت کند، بخشی از دولت به نام وزارت کشور یک وظیفه‌ای دارد و آن اینکه انتخابات را برگزار کند و در جریان این برگزاری هم امنیت ، سلامت ، مشارکت، شفافیت و دقت در انتخابات را تامین کند.

انتخابات باید موجب افزایش اعتماد مردم به نظام شود

وی افزود: اگر ما فکر کنیم که دولت خدایی نکرده وقت و فکرش را روی تاثیرگذاری بر انتخابات بگذارد این ابتدای فرآیند باختن کل نظام است، یعنی همه ما می‌بازیم؛ این مهم نیست که چه کسی رأی بیاورد، یا رأی نیاورد اما مهم این است که ما یک انتخابات را با آن چهار ویژگی خوب برگزار کنیم و اعتماد مردم را به نظام بیشتر کنیم. اگر خدای نکرده گزارشی برسد که یک مسئول دولتی که می‌خواهد خودش برگزارکننده باشد قصد دارد در انتخابات تاثیر بگذارد، همین اندک اعتمادی هم که مردم به ساختار انتخاباتی ما دارند، از بین می‌رود.

عنابستانی در ادامه مدعی شد: من دیدم و شنیده ام متاسفانه بعضی از استانداران در استان‌ها دارند یک سری کارهایی می‌کنند که از آن کارها شائبه تاثیرگذاری در انتخابات به مشام می‌رسد یا بعضی از افراد در سطوح عالی‌تر که امیدوارم اینطور نباشد و امیدوارم این اتفاقات رخ ندهد.

ایمان

سیاسی، اجتماعی، فرهنگی، علمی، ورزشی و هنری

صاحب امتیاز: حیدر ضیغمی

مدیر مسئول و سردبیر: حسین عبداللهی

مدیر تحریریه: روح اله کرمانی جمکرانی

طراح و صفحه‌آرا: محسن عبداللهی

عضو انجمن مدیران روزنامه‌های غیر دولتی، آئین نامه اخلاق حرفه‌ای، قابل مشاهده در سایت

تلفن: ۳۲۹۰۳۲۰۹ - ۳۲۹۰۶۱۶۰ صندوق پستی: ۳۷۱۸۵/۴۴۹۵

نشانی: قم-بلوار شهید صدوقی، کوچه ۲۱ ممیزیک پلاک ۴۷

www.emandaily.ir eimannews@yahoo.com

لیتوگرافی و چاپ شاخه سبز

اذان صبح: ۰۳/۱۰ طلوع آفتاب: ۰۴/۵۴ اذان ظهر: ۱۲/۰۸ اذان مغرب: ۱۹/۲۳

سه‌شنبه - ۱۳ تیر ماه ۱۴۰۲ - سال بیست‌وششم - شماره ۵۷۵۹

امام هادی علیه السلام:

ما کلمات (خدا) هستیم که پایان نمی‌پذیرد و فضیلتهای ما درک نمی‌شود.

الاختصاص: ۹۴

ندای قم

آخرین اخبار و رویدادهای استان قم را در پایگاه خبری به نشانی: https://www.nedayeghom.ir بخوانید.

اخبار

سرپرست سازمان توسعه و عمران شهرداری قم خبرداد:

پیشرفت فیزیکی ۸۳ درصدی اجرای تونل غدیر

سرپرست سازمان توسعه و عمران شهرداری قم گفت: اجرای تونل غدیر در قم ۸۳ درصد پیشرفت فیزیکی دارد و در چند ماه آینده آماده بهره‌برداری است.

مسعود بخشی در گفت‌وگویی با اشاره به اجرای پروژه تونل غدیر اظهار داشت: این پروژه به‌صورت غیرهم‌سطح، خیابان معلم را از کد منفی دو عبور می‌دهد و بخشی نیز در کد منفی یک، به‌صورت پارکینگ اجرایی می‌شود.

وی با بیان اینکه طول کل پروژه ۵۰۰ متر و مبلغ اولیه قرارداد نیز حدود ۸۰ میلیارد تومان بوده است که دو سال قبل آغاز شد، گفت: با توجه به انبوهی از تأسیسات معارض اعم از گاز، آب و برق در هسته مرکزی شهر و جابه‌جایی تأسیسات، روال اجرای پروژه کند شد؛ بااین‌حال از مهلت قانونی پروژه چند ماهی باقی‌مانده و روی ۸۳ درصد پیشرفت فیزیکی دارد.

سرپرست سازمان توسعه و عمران شهرداری قم مطرح کرد: قرار است روی سطح تونل که کار عملیات اسلپ‌ها و عرشه‌ها تکمیل‌شده عملیات نهایی جدول‌گذاری و آب‌های سطحی کار و حداکثر تا یک ماه دیگر سطح صفر را برنامه‌ریزی کرده‌ایم تا آماده شود.

وی با تأکید بر اینکه همچنین محور مستقیم معلم را که به علت اجرای پروژه مجبور به انحراف ترافیک شده بودیم به محور خودش برمی‌گردد و عملیات زیر تونل به موازات آن انجام می‌شود، افزود: در چندین جبهه خاک‌برداری و دیواره سازی تونل و سایر مباحث و موارد دیگر در تونل در حال انجام است و این پروژه تا چند ماه آینده آماده بهره‌برداری بوده و در اختیار شهروندان قرار خواهد گرفت.

بخشی با اشاره به اینکه این پروژه در راستای یکی از رینگ‌های ترافیکی جهت کاهش ترافیک و در جهت برنامه تفضیلی مطالعه شده کل ترافیک سطح شهر است، یادآور شد: بلوار عماریاسر از محدوده بزرگراه امام علی(ع) شروع می‌شود و از ۱۵ خرداد عبور کرده و به هسته مرکزی شهر می‌رسد و از زیر خیابان معلم عبور می‌نماید.

وی خاطرنشان کرد: همه این اقدامات به‌نوعی در راستای مطالعات ترافیکی انجام‌شده و در چارچوب طرح تفصیلی ترافیک شهر اتفاق می‌افتد و هرساله تعداد زیادی از این پروژه‌ها آغاز و تکمیل می‌شود تا شاهد روان شدن ترافیک و ایمن شدن عبور و مرور در سطح شهر باشیم.

سرپرست سازمان توسعه و عمران شهرداری قم اظهار داشت: مبلغ قرارداد در پروژه عماریاسر برای دو سال قبل بوده که با احتساب تعدیل‌ها بیش از ۱۸۰ میلیارد تومان احداث خود سازه تونل هزینه داشته و برای شهرداری این رقم فراتر از تملکاتی بوده که در مسیر پروژه بوده است.

معاون شهردار قم مطرح کرد:

مدیریت پسماند قم الگوی زیست‌محیطی کلان‌شهرها

معاون محیط‌زیست و خدمات شهری شهرداری قم گفت: فرآیندی که در شهر قم در حوزه مدیریت پسماند جریان دارد که می‌تواند به‌عنوان الگوی زیست‌محیطی برای تمام شهر کشور باشد.

مهدی اصفهانیان مقدم در جلسه شورای سازمان مدیریت پسماند شهرداری قم که در سالن شهید مولوی شهرداری برگزار شد، وظیفه شهرداری را مدیریت بهینه پسماندهای شهری از مبدأ تا مقصد عنوان کرد و افزود: قم نخستین کلان‌شهری بوده که دفن مستقیم پسماندهای شهری را به صفر رسانده است.

وی با اشاره به افتتاح خط پردازش شماره ۲ در بهمن‌ماه سال گذشته، ادامه داد: فرآیندی که در شهر قم در حوزه مدیریت پسماند جریان دارد، می‌تواند به‌عنوان الگوی زیست‌محیطی برای تمام شهر کشور باشد.

معاون محیط‌زیست و خدمات شهری شهرداری قم با تأکید بر تسریع در پروژه‌های پیرولیز و ریجکت گفت: برنامه‌های سازمان نسبت به انجام سبک و سیاق این دو پروژه با سرمایه‌گذار تعریف و ارائه شود.

اصفهانیان مقدم ابراز کرد: فرآیند استحصال انرژی از پسماندها و ریجکت در دستور کار شورای سازمان قرار گرفته است و فرایند عملیاتی در جلسات آتی ارائه می‌شود.

وی با اشاره به هماهنگی‌های لازم جهت امضای تفاهم‌نامه با مجتمع سیمان نیزار در جهت تأمین سوخت و گاز، گفت: اخذ انشعاب گاز و فاضلاب برای سایت به‌منظور ادامه توسعه فضای سبز لازم و ضروری است که این موضوع توسط مجموعه مدیریتی سازمان پیگیری می‌شود.

وی در ادامه سخنان خود به ارائه آموزش‌های فرهنگ شهروندی توسط سازمان مدیریت پسماند اشاره کرد و گفت: با مشارکت شهروندان در موضوعات شهری کیفیت و سرعت ارائه خدمات افزایش می‌یابد.

رئیس کمیسیون خدمات شهری شورای اسلامی شهر قم تاکید کرد:

احداث شهرک بازیافت در دستور کار قرار گیرد

رئیس کمیسیون خدمات شهری شورای اسلامی شهر قم گفت: سازمان مدیریت پسماند در حوزه آموزش و فرهنگ شهروندی، اقدامات خوبی صورت پذیرفته است که باید به‌صورت مداوم انجام شود.

مجتبی سبحانی در جلسه شورای سازمان مدیریت پسماند شهرداری قم که در سالن شهید مولوی شهرداری برگزار شد، با اشاره به ارائه برنامه‌های آموزشی در محیط‌های عمومی شهر، اظهار داشت: حضور گروه‌های نمایشی علاوه بر اجرای رسالت آموزش و فرهنگ‌سازی گویای پویایی شهر و شهرداری است.

وی خاطرنشان کرد: سازمان مدیریت پسماند در حوزه فرهنگ شهروندی گام‌های درست و مناسبی برداشته است که باید در این مسیر به‌صورت مداوم در حرکت باشد.

رئیس کمیسیون خدمات شهری شورای اسلامی شهر قم در ادامه بر آغاز طرح جمع‌آوری و پلمپ گاراژهای ضایعاتی اشاره کرد و افزود: این طرح باید ادامه‌دار باشد تا به نتیجه درست برسد و آمار این معضل اجتماعی کاهشی شود. وی اضافه کرد: احداث شهرک بازیافت نیز در دستور کار قرار گیرد تا انتقال مشاغل مزاحم شهری نیز از داخل بافت شهری به سایت البرز انجام شود.

مدیر منطقه شش خبر داد:

اخذ گواهی‌نامه استاندارد مجموعه بازی‌های بوستان‌ها

مدیر منطقه شش شهرداری قم از اخذ گواهی‌نامه استاندارد مجموعه زمین‌های بازی در بوستان‌های سطح منطقه خبر داد.

احمد ترکمن با اعلام این خبر اظهار داشت: در راستای افزایش سطح ایمنی بوستان‌ها و فراهم کردن محلی امن برای استفاده شهروندان علی‌الخصوص کودکان و نوجوانان اقدام به اخذ این گواهی‌نامه از سازمان مربوطه نموده‌ایم.

وی با بیان اینکه در منطقه شش بیش از ۴۴ بوستان محلی و ۲ بوستان جنگلی وجود دارد، ابراز کرد: با تلاش همکاران در حوزه خدمات شهری و فضای سبز، تمامی بوستان‌هایی که در آن‌ها مجموعه زمین‌بازی قرار دارد از این گواهی‌نامه برخوردار شده‌اند.

مدیر منطقه شش شهرداری قم ادامه داد: اخذ این گواهی‌نامه از مدت‌ها قبل شروع و در مرحله نهایی آن بوستان‌های انارستان، اردیبهشت و تبسم از این مجوز برخوردار شدند.

وی در خاتمه تصریح کرد: تمام تلاش مدیریت شهری بر آن است که محیطی امن، ایمن، شاداب و درخور شأن شهروندان آماده و جهت بهره‌برداری در اختیار آنان قرار دهد.

عکس روز

تجمع جامعه قرآنی مقابل سفارت سوئد

عکاس: مهدی مریزاد

آیت الله اعرافی در دیدار فرمانده انتظامی استان قم:

قم، بین المللی ترین شهر جهان اسلام است

مدیر حوزه های علمیه با اشاره به دیدارهای متعدد با مسئولین نظام که به قم سفر می کنند گفت: در این دیدارها از مسئولین می خواهم که به قم نگاه ویژه ای داشته باشد، نه اینکه نگاه تبعیضی نسبت به شهرهای کشور داشته باشند، خیر، بلکه نگاه ویژه به قم در واقع نگاه ویژه به ایران اسلامی و جامعه بین المللی و همه جهان است.

آیت الله علیرضا اعرافی، مدیر حوزه های علمیه شامگاه یکشنبه ۱۱ تیرماه در دیدار سردار حیدری فرمانده فراجای استان قم، ضمن تبریک دهه امامت و ولایت به فرمانده و معاونین نیروی انتظامی استان قم در سخنانی اظهار کرد: خدمت در قم یک خدمت بسیار متفاوت با سایر نقاط کشور است. قم، خاستگاه انقلاب و بین المللی شهر نه تنها ایران اسلامی بلکه جهان اسلام است به طوریکه دهها هزار نفر طلاب ایرانی از سراسر کشور و غیرایرانی از سراسر دنیا همراه با خانواده در این شهر زندگی می کنند.

عضو شورای عالی حوزه های علمیه با اشاره به دیدارهای متعدد با مسئولین نظام که به قم سفر می کنند، افزود: در این دیدارها از مسئولین می خواهم که به قم نگاه ویژه ای داشته باشد، نه اینکه نگاه تبعیضی نسبت به شهرهای کشور داشته باشند، خیر، بلکه نگاه ویژه به قم در واقع نگاه ویژه به ایران اسلامی و جامعه بین المللی و همه جهان است.

مدیر حوزه های علمیه ادامه داد: نگاه ملی و فراملی از این جهت که هم اکنون بیش از ۳۰۰ هزار طلبه ایرانی و خانواده آنها از دورترین نقاط کشور همراه با خانواده در قم مشغول فراگیری علوم و معارف اسلامی هستند و دهها هزار طلبه از قریب به ۱۳۰ کشور جهان همراه با خانواده در این شهر که خاستگاه انقلاب اسلامی است، زندگی می کنند. کدام شهر ایران و جهان چنین ویژگی دارد؟

معیشت نظامیان و فرهنگیان مورد توجه قرار گیرد

آیت الله اعرافی در بخش دیگری از سخنان خود، رسالت مهم و خطیر نیروهای مسلح به ویژه نیروی انتظامی را خطاب قرار داد و گفت: وجود نیروی نظامی و انتظامی انقلابی، متعهد و ولایت مدار از امتیازات برجسته نیروی های مسلح جمهوری اسلامی ایران است که نیروی انتظامی با مأموریت های متعدد، نزدیکی و تعامل بیشتری با متن جامعه دارد، لذا مردمداری و رسیدگی به مشکلات و دغدغه های مردم یکی از موهباتی است که خداوند متعال برای تک تک نفرات این نیروی ارزشی قرار داده است، لذا باید قدر این فرصت های خدمت به مردم را بدانیم.

وی در بخش دیگری از سخنان خود با اشاره به بُعد اجتماعی و فرهنگی عملکرد نیروی انتظامی و وجود شرایط سخت، گفت: امروز بسیاری از دستگاه ها باید برای نهادینه سازی فرهنگ و مسائل اجتماعی در کنار نیروی انتظامی باشند و ما به عنوان حوزه علمیه آمادگی داریم، همچون گذشته در عرصه‌های مختلف علمی، دانشی، تبلیغی، بصیرتی و معرفتی در کنار نیروی انتظامی باشیم.

عضو فقهای شورای نگهبان در بخش پایانی سخنان خود، معیشت پرسنل نیروهای نظامی و انتظامی را مورد توجه قرار داد و گفت: مسئولان و دست اندرکاران کشور باید نسبت به معیشت نیروهای نظامی و انتظامی همچنین فرهنگیان نگاه ویژه ای داشته باشند، چرا که تأمین زندگی این قشر زحمت کش، آثار و برکات ارزشمندی به همراه خواهد داشت.

فرمانده انتظامی استان قم: با هنجارشکنان به شدت برخورد خواهیم کرد

فرمانده انتظامی استان قم نیز دراین دیدار به اجرای طرح‌های متعدد برای پیشگیری و مقابله با هنجارشکنی برخی افراد سودجو اشاره کرد و گفت: در این طرح‌ها بدون هیچ مماشاتی به متخلفین بر اساس ضوابط و قانون برخورد می‌شود.

سرتیپ دوم پاسدار محمدرضا میرحیدری، با ارائه گزارشی از فعالیت‌های این مجموعه اظهارکرد: بحث امنیت اجتماعی و موضوع حجاب و عفاف از مسائل مهم و اولویت دار فراجا در استان قم است، لذا با هنجارشکنان بر اساس قانون و ضوابط به شدت برخورد می کنیم.

وی افزود: ترویج و تبلیغ مسائل فرهنگی یکی از نکات مهمی است که می تواند بیش از پیش به کاهش و پیشگیری از وقوع جرم در استان کمک کند و در این عرصه خواستار تعامل بیش از پیش حوزه علمیه با نیروی انتظامی هستیم.

فرمانده انتظامی استان قم ادامه داد: برگزاری نشست‌های هفتگی با مردم و گفت وگوی چهره به چهره با آنان اثر بسیار سازنده ای در کاهش وقوع جرم دارد که بحمدالله این توفیق حاصل شده است که علاوه بر نشست هایی که در فرماندهی انتظامی استان با مردم برگزار می کنیم، هر هفته شاهد حضور یکی از مسئولان معاونت‌های فراجا به همراه رؤسای کلانتری‌ها در مساجد باشیم تا مردم از نزدیک نکته نظرات، پیشنهادات و حتی انتقادات خود را ارائه کنند، چه بسا شاید به دلیل حجم زیاد مأموریت های شهری، شاید شهروندی در یک کلانتری مورد بی مهری قرار گرفته باشد و ما این موضوع را با دلجویی از آن شهروند مورد بررسی قرار دهیم.

فرمانده انتظامی استان قم در پایان به طرح های متعددی پیشگیرانه و مقابله با هنجارشکنی برخی افراد سودجو اشاره کرد و گفت: در این طرح ها بدون هیچ مماشاتی به متخلفین بر اساس ضوابط و قانون برخورد می شود.

رئیس شورای هماهنگی تبلیغات اسلامی استان قم خبرداد:

پیش بینی ۲ هزار عنوان برنامه برای عید غدیر خم

رئیس شورای هماهنگی تبلیغات اسلامی استان قم گفت: برای ایام دهه امامت و ولایت به‌ویژه عید غدیر خم ۲ هزار عنوان برنامه، مراسم و پاسداشت درقم دیده شده، که طی این روزهای فرخنده و مبارک در حال برگزاری است.

حجت الاسلام محمدحسن ذاکری در نشست خبری بزرگداشت عید سعید غدیر استان قم با موضوع تبیین و تشریح برنامه‌های دهه امامت و ولایت که در سالن جلسات شورای هماهنگی تبلیغات اسلامی استان قم برگزار شد، اظهار کرد: تاکیدات بسیاری به عید غدیر و در راستای اهمیت این روز در اسلام شده است.

وی با اشاره به اینکه در روایات اهل بیت(ع) اطعام دادن، هدیه دادن، دستگیری از فقرا، شادی و سرور، نیکوکاری، توسعه بر خانواده، تبریک و تبسم و ... در روز عید غدیر تأکید شده است، مطرح کرد: بر اساس آموزه‌های اهل بیت(ع) برای پاسداشت روز عید غدیر ستاد بزرگداشت دهه امامت و ولایت در استان قم از ماه‌ها قبل فعالیت خود را آغاز کرده است. رئیس شورای هماهنگی تبلیغات اسلامی استان قم با بیان اینکه بیش از دو هزار عنوان برنامه و مراسم برای این ایام درنظر گرفته شده است، عنوان کرد: این برنامه‌ها در تمام سطح استان و حتی در روستاها نیز دنبال خواهد شد.

وی با اشاره به اینکه جشن‌ها و برپایی مراسم شادی و سرور محور اصلی این برنامه‌ها هستند، خاطرنشان کرد: همچنین بحث اطعام غدیر که ازجمله سفارشات این روز است نیز با جدّیت با محوریت حرم مطهر حضرت معصومه(س) دنبال می‌شود.

حجت الاسلام ذاکری با بیان اینکه مواسات مؤمنانه و دستگیری از خانواده‌های مستمندان نیز در برنامه‌ها حضور دارد، تصریح کرد: آزادی زندانیان جرایم غیر عمد، تهیه جهیزیه برای نیازمندان توسط کمیته امداد و خیرین و مراسمات مختلف دیگر در سطح شهر نیز در این ایام برگزار می‌شود.

وی با اشاره به اینکه برنامه اصلی در این روز کاروان شادی غدیر است، یادآور شد: این مراسم در عصر روز عید غدیر از ساعت ۱۷ و ۳۰ دقیقه در مسیر بلوار پیامبر اعظم(ص) به سمت مسجد مقدس جمکران اجرا می‌شود. رئیس ستاد دهه امامت و ولایت با بیان اینکه در خطبه عید غدیر توجه به حضرت ولی عصر(عج) نمایان است، ابراز کرد: حرکت کاروان غدیر در این روز نیز در همین راستا خواهد بود و در مسجد مقدس جمکران همراه با بیعت با امام زمان(عج) خواهد بود.

رشد ۱۰۰ درصدی برگزاری جشن‌های امامت و ولایت در بوستان‌ها

دبیر ستاد دهه امامت و ولایت و بزرگداشت عید سعید غدیر استان قم نیز دراین نشست خبری گفت: امسال برگزاری جشن‌های امامت و ولایت در بوستان‌های سطح شهر ۱۰۰ در صد افزایش داشته است. حجت‌الاسلام‌والمسلمین سید احمد طباطبایی نژاد با اشاره به اینکه برنامه‌های این دهه از عید قربان آغاز شد و تا روز مباهله ادامه خواهد داشت، اظهار داشت: فضاسازی شهر و آذین‌بندی شهر از مواردی است که به‌تدریج تا عید غدیر ادامه خواهد یافت. وی با بیان اینکه این فضاسازی توسط مردم و شهرداری دنبال می‌شود، مطرح کرد: در بیش از ۵۰ نقطه شهر در شب عید غدیر شاهد نورافشانی خواهیم‌بود.

سرپرست سازمان فرهنگی، اجتماعی و ورزشی شهرداری قم با اشاره به اینکه دو پویش در این ایام با محوریت ارادت به امیرالمؤمنین(ع) دنبال خواهد شد، عنوان کرد: پایان برنامه‌های عید غدیر نیز حرکت کاروان شادی به سمت مسجد مقدس جمکران خواهد بود.

وی با تأکید بر اینکه در بلوار پیامبر اعظم(ص) محور تزئینات، سادات شهید هستند، خاطرنشان کرد: تاکنون بیش از ۷۰ موکب برای عید غدیر در مسیر بلوار پیامبر اعظم(ص) درخواست فعالیت داده‌اند که حداقل ۵۰ مورد آن تائید خواهند شد.

طباطبایی‌نژاد با اشاره به اینکه زیرساخت‌ها توسط شهرداری قم و مردم انجام خواهد شد، تصریح کرد: خوشبختانه آموزش و پرورش استان قم در برنامه‌های عید غدیر خم فعالیت‌های خوب و گسترده‌ای را در نظر گرفته است.

سازمان تبلیغات اسلامی نیز جشن و پذیرایی را در ۱۵۷ مسجد دنبال می کند

نورافشانی ۵۰ نقطه شهر قم در شب عید غدیر

وی با بیان اینکه سازمان تبلیغات اسلامی نیز جشن و پذیرایی را در ۱۵۷ مسجد دنبال می‌کند، یادآور شد: برپایی غرفه و برنامه‌های جنگ شادی در بیش از ۴۰ بوستان توسط سازمان تبلیغات و مراکز مختلف دنبال می‌شود.

دبیر ستاد دهه امامت و ولایت و بزرگداشت عید سعید غدیر استان قم از سرکشی از ۲۵۰ خانواده شهید سادات توسط سپاه استان قم خبر داد و گفت: امسال برگزاری جشن‌ها در بوستان‌های سطح شهر ۱۰۰ در صد افزایش داشته است.

وی با اشاره به اینکه جشن‌های ویژه قرآنی در این بوستان‌ها دنبال می‌شود، اذعان کرد: تهیه و توزیع بسته‌های معیشتی مناسب با این ایام نیز دنبال می‌شود. حجت‌الاسلام‌والمسلمین طباطبایی‌نژاد ادامه داد: برپایی نمایشگاه‌ها، شب‌شعر غدیر، نمایش خیابانی و ... نیز توسط اداره کل فرهنگ و ارشاد اسلامی در این ایام دنبال می‌شود.

وی با بیان اینکه اداره کل ورزش و جوانان نیز نسبت به برگزاری مسابقات، جشنواره‌ها، کارگاه‌ها و تجلیل از پیشکسوتان سادات اهتمام خواهد داشت، ابراز کرد: در بخش‌ها و مناطق مختلف استان قم نیز برنامه‌های متعددی مدنظر قرار گرفته است.

سرپرست سازمان فرهنگی، اجتماعی و ورزشی شهرداری قم از جلوس سادات در یکی از مساجد شهرستان جعفرآباد یادکرد و گفت: در نظر داریم به‌تدریج این سنت را در داخل شهر قم نیز رواج دهیم که سادات در مساجد اجتماع داشته باشند.

وی با اشاره به اینکه درخواست‌های بسیاری برای برگزاری جشن‌ها و برنامه‌ها ارسال‌شده است، اظهار داشت: امسال خوشبختانه شاهد رشد کیفی و کمی در اجرای برنامه‌های عید غدیر خواهیم بود.

نامحرمانه

عطریانفر: مشارکت در انتخابات مجلس به ۶۰ درصد می‌رسد

عضو شورای مرکزی حزب کارگزاران سازندگی گفت : مشارکت در انتخابات پیش‌رو روی مرز ۵۰-۶۰ درصد می‌رود. حس مثبتی به اقدام مجلس برای تناسبی‌شدن انتخابات در تهران دارم. کارنامهٔ ۴ سال اول روحانی قابل دفاع است؛ ۴ سال دوم هم ناشی از عوارض پیرامونی بوده. شخصا با رئیسی رفاقت قدیمی دارم. اصلاحات اساساً اگر گفتمانی در انتخابات برای مردم داشته باشد اول بحث توسعه زندگی فردی و اجتماعی‌شان و دوم دست‌برداشتن از بلندپروازی‌های بیخود است. الان اگر ما حرف‌های سیاسیِ بلند بزنیم، جامعه نمی‌پذیرد و می گوید اول این مسئله مرا حل کن؛ بچهٔ من خانه و شغل ندارد.

روز بدون مرگ و میر کرونایی ثبت شد

روابط عمومی وزارت بهداشت، درمان و آموزش پزشکی اعلام کرد: در طول ۲۴ ساعت گذشته، هیچ یک از بیماران کووید۱۹ در کشور جان خود را از دست ندادند و مجموع جان باختگان این بیماری، در عدد ۱۴۶ هزار و ۲۹۵ نفر ثابت ماند. به گزارش وبدا، ازروزیکشنبه تا روز ۱۲ تیرماه ۱۴۰۲ و بر اساس معیارهای قطعی تشخیصی، ۱۱ بیمار جدید مبتلا به کووید۱۹ در کشور شناسایی و هشت نفر از آنها بستری شدند. مجموع بیماران کووید۱۹ در کشور به ۷ میلیون و ۶۱۲ هزار و ۵۷۸ نفر رسید. تا کنون ۷ میلیون ۳۶۹ هزار و ۸۷۳ نفر از بیماران، بهبود یافته و یا از بیمارستانها ترخیص شده اند. ۸ نفر از بیماران مبتلا به کووید۱۹ در بخش های مراقبت های ویژه بیمارستانها تحت مراقبت قرار دارند. تاکنون ۵۶ میلیون و ۸۸۰ هزار و ۹۳۵ آزمایش تشخیص کووید۱۹ در کشور انجام شده است.

سریال جدید کره‌ای به تلویزیون می‌آید

سریال «مخمصه» با گویندگی ۲۰ نفر از گویندگان گفتار فیلم در واحد دوبلاژ اداره کل تامین و رسانه بین الملل دوبله شد. این سریال ۱۹ قسمتی خانوادگی و هیجان انگیز محصول کره جنوبی در سال ۲۰۱۴ و قرار است از شبکه پنج سیما پخش شود. در خلاصه این سریال آمده است: داستان شخصی را روایت می کند که با تلاش و کوشش بسیاری موفق شده است به مقام و منزلتی برسد و خود را در میان جامعه به عنوان یک فرد موفق مطرح کند. حالا پس از رسیدن به این موفقیت، در می‌یابد که بحرانی بسیار بزرگتر در راه است. این سریال در گونه درام و مهیج تولید شده و بسیار پرتعلیق، با مضمون محوری عدالت و عدالت پروری است. این اثر برنده‌ی ۶ جایزه و نامزد ۱۳ جایزه از جشنواره‌ها و جوایز معتبر کره‌ای در زمینه‌های مختلف شده است.

عطریانفر: مشارکت در انتخابات مجلس به ۶۰ درصد می‌رسد

عضو شورای مرکزی حزب کارگزاران سازندگی گفت : مشارکت در انتخابات پیش‌رو روی مرز ۵۰-۶۰ درصد می‌رود. حس مثبتی به اقدام مجلس برای تناسبی‌شدن انتخابات در تهران دارم. کارنامهٔ ۴ سال اول روحانی قابل دفاع است؛ ۴ سال دوم هم ناشی از عوارض پیرامونی بوده. شخصا با رئیسی رفاقت قدیمی دارم. اصلاحات اساساً اگر گفتمانی در انتخابات برای مردم داشته باشد اول بحث توسعه زندگی فردی و اجتماعی‌شان و دوم دست‌برداشتن از بلندپروازی‌های بیخود است. الان اگر ما حرف‌های سیاسیِ بلند بزنیم، جامعه نمی‌پذیرد و می گوید اول این مسئله مرا حل کن؛ بچهٔ من خانه و شغل ندارد.

وکیل بیرانوند: در قانونی بودن فسخ قرارداد هیچ شکی نیست

سلیمانی، وکیل بیرانوند گفت : یک اینکه ما دو نوتیس دادیم، بر اساس مقررات تعیین وضعیت خودمان و فیفا. ما می توانستیم یک اخطار بدهیم اما برای نشان حسن نیت، دو نوتیس دادیم. چند روز هم صبر کردیم اما باشگاه مبالغی را که باید پرداخت می کرد، پرداخت نکرد و ما به صورت کاملا قانونی قرارداد را فسخ کردیم و در قانونی بودن این فسخ شکی نیست. اینکه می گویند نمی‌شود و این‌ها، بعدا مشخص می‌شود و در قانون هم برود مشخص خواهد شد. اگر کسی برای فرار از مسئولیت حرفی بزند، بحثش متفاوت است.

مرگ ۲۳ نفر بر اثر غرق‌شدگی طی یک هفته

آمارهای سازمان اورژانس کشور نشان می‌دهد در هفته گذشته ۴۴ مورد حادثه غیرترافیکی مرتبط با غرق‌شدگی در محیط‌های آبی کشور به ثبت رسیده است که منجر به مصدومیت ۲۵ نفر و فوت ۲۳ نفر شده است. سوانح غرق‌شدگی ۱۰ درصد از سوانح غیرترافیکی ویژه ثبت شده در هفته گذشته را شامل می‌شود. هم چنین طی هفته گذشته ۱۸۲ مورد حادثه غیرترافیکی مرتبط با نزاع و درگیری به ثبت رسیده است که منجر به مصدومیت ۲۴۳ نفر و فوت ۱۶ نفر شده است که معادل ۴۱ درصد از سوانح غیرترافیکی ویژه ثبت شده است.

اخبار

مدیر حج و زیارت استان قم:

نخستین کاروان حاجیان قمی ۱۶ تیر به ایران باز می گردد

مدیر سازمان حج و زیارت استان قم از بازگشت نخستین کاروان حاجیان قمی از سرزمین وحی به ایران در ۱۶ تیرماه جاری خبر داد.

سید حسین موسوی رابطی اظهار داشت: زائرانی که باز می گردند مدینه قبل بوده و پرواز آن ها از فرودگاه جده به فرودگاه امام خمینی(ره) در تهران انجام می شود.

وی تعداد اعضای نخستین کاروان بازگشتی قم به ایران را ۳۷۰ نفر ذکر کرد و افزود: آخرین پرواز زائران ایرانی که آنان نیز مدینه قبل بودند روز ۲۹ تیر ماه از جده به تهران انجام می شود که شامل ۱۸۵ نفر است.

مدیر حج و زیارت استان قم گفت: نخستین گروه از حجاج این استان بامداد شنبه ششم خردادماه از طریق فرودگاه امام خمینی(ره) عازم سرزمین وحی شده بودند. وی از اعزام ۲ هزار و ۵۰۰ نفر از این استان به حج تمتع در سال جاری در قالب ۱۵ کاروان خبر داد و افزود: کلاس‌های آموزشی ویژه حجاج از ۱۷ فروردین امسال شروع شد و در قالب آن افراد مدینه قبل ۱۰ جلسه و حجاج مدینه بعد ۱۲ جلسه آموزش دیدند.

وی با اشاره به اینکه میانگین سنی زائران سرزمین وحی در قم بالای ۵۰ سال است گفت: با توجه به این که در سال ۹۹ به دلیل شیوع کرونا حجاج به سرزمین وحی اعزام نشدند و در سال ۱۴۰۱ نیز عربستان اجازه ورود افراد ۶۵ سال به بالا را نداد امسال کاروان‌های اولیه‌ای که در قم تکمیل شدند را افراد مسن تشکیل دادند.

رییس سازمان جهاد کشاورزی استان قم:

قم، ظرفیت تولید سالانه هفت میلیون قطعه ماهی زینتی را دارد

رییس سازمان جهاد کشاورزی استان قم گفت: پرورش ماهیان زینتی در قم ظرفیت خوبی برای اشتغالزایی دارد و در همین رابطه شرایط تولید سالانه هفت میلیون قطعه ماهی زینتی را در این استان فراهم خواهیم کرد.

محمد رضا حاجی رضا در گفت‌وگویی بیان داشت: برای موفقیت در اجرای این برنامه و تحقق اهداف آن، بسترهای لازم برای صادرات ماهیان زینتی تولید شده در استان به بازارهای هدف را ایجاد و با افزایش فرصت‌های کسب درآمد در حوزه پرورش ماهیان زینتی، شرایط خوبی را برای سرمایه‌گذاران در این بخش به‌وجود خواهیم آورد. وی با اشاره به این که بخش کشاورزی با توجه به نقش اساسی که در زمینه ارتقا سطح تولید و اشتغال دارد همواره یکی از ارکان مهم توسعه اقتصادی استان است، افزود: بخش کشاورزی قم در حوزه‌های مختلف ظرفیت‌های متعددی برای اشتغالزایی دارد که یکی از مهمترین آن‌ها، فعالیت در زمینه پرورش ماهیان زینتی است و به همین دلیل از سرمایه گذاران و علاقه‌مندان به راه‌اندازی کسب و کار در این زمینه، حمایت خواهیم کرد.

رییس سازمان جهاد کشاورزی قم گفت: همچنین توسعه هشت درصدی ظرفیت تولید شیلات را در دستور کار داریم و در همین خصوص تا پایان سال جاری بیش از ۲ هزار و ۵۰۰ تُن انواع ماهیان سردابی و گرمابی در استخرهای پرورش ماهی استان قم تولید و به بازار مصرف ارائه خواهد شد. وی بیان داشت: از آنجا که یکی از مهمترین برنامه‌های سازمان جهاد کشاورزی قم در کنار تامین امنیت غذایی مردم، توجه به ارزش غذایی و سلامت محصولات تولید شده است، ارتقا سطح تولید شیلات در استان و تلاش برای تسهیل دسترسی مردم به آن، به طور حتم نقش موثری در تحقق اهداف این برنامه خواهد داشت.

رئیس شعبه اجرای احکام تعزیرات حکومتی قم خبرداد:

وصول جریمه از قاچاقچی لوازم خانگی

رئیس شعبه اجرای احکام تعزیرات حکومتی قم گفت: حکم صادره در خصوص پرونده قاچاق انواع لوازم خانگی در قم اجرا شد.

حسین احمدلو اظهار داشت: پرونده قاچاق انواع لوازم خانگی به ارزش پنج میلیارد ریال در شعبه پنجم بدوی تعزیرات حکومتی استان قم رسیدگی شد.

وی افزود: شعبه متهم را علاوه بر ضبط کالای قاچاق به پرداخت هفت میلیارد و ۵۰۰ میلیون ریال جزای نقدی محکوم کرد که پس از ارسال پرونده به اداره اجرای احکام وصول شد.

احمدلو گفت: ماموران نیروی انتظامی استان در بازرسی از خودروهای عبوری در محور کاشان به قم کالای به ظن قاچاق را در پوشش بار تره بار و سبزی از یک دستگاه خودروی کامیون کشف و پرونده آن را برای رسیدگی به تعزیرات حکومتی استان ارسال کردند.