روزنامه ایران

سه‌شنبه ۱۵ شهریور ۱۴۰۱ ۹ صفر ۱۴۴۴ ۶ سپتامبر ۲۰۲۲ شماره ۵۵۷۴ سال بیست‌وپنجم ۳۰۰۰ تومان

سخنگوی وزارت امور خارجه:

رفع تحریم‌ها و انتفاع اقتصادی از اولویت‌های اساسی ایران است

سخنگوی وزارت امور خارجه تاکید کرد: رفع تحریم‌ها و انتفاع اقتصادی ملت ایران از احیای برجام از اهداف اساسی و اولویت‌های جمهوری اسلامی ایران است. ناصر کنعانی کنعانی در نشست خبری با خبرنگاران در پاسخ به سوالی در مورد لغو تحریم‌ها در صورت توافق احتمالی

۷

رئیس‌جمهور؛

نباید اجازه داد دلال حق کشاورز را تضییع و اقتصاد کشور را مختل کند

رئیس‌جمهور در آیین شروع سال زراعی ۱۴۰۱ - ۱۴۰۲ با بیان این‌که دشمن که نمی‌خواهد خودکفایی ایران در تولید را ببیند، از کشاورزان خواست که با دشمن‌شناسی و حرکت جهادی حساب‌شده، برای تأمین نیاز سفره مردم گام بردارند. آیت‌الله «سید ابراهیم رئیسی» روز دوشنبه در

۲

مسعود پزشکیان:

بدبین کردن مردم به واکسن‌های داخلی کرونا «خیانت» است

عضو کمیسیون بهداشت و درمان مجلس شورای اسلامی با اشاره به گزارش‌هایی که علیه برخی واکسن‌های داخلی در برخی از رسانه‌های خارجی منتشر شده است، گفت: کاهش مرگ و میر کرونا و بازگشت مردم به زندگی عادی نتیجه، واکسیناسیون با این واکسن‌ها

۲

زندگی با اعمال شاقه در مجاورت مشاغل مزاحم!

جدال «مشاغل مزاحم» با آرامش شهروندان

با افزایش واحدهای تجاری در جوار منازل مسکونی به ویژه پس از گسترش آپارتمان سازی، مزاحمت‌ها و گرفتاری‌هایی که مشاغل مزاحم برای ساکنان واحدهای مسکونی یا تجاری ایجاد می‌کنند، به یکی از دغدغه‌های اساسی شهروندان در شهرهای کوچک و بزرگ تبدیل شده که در بسیاری مواقع هیچ راهکار مطمئنی برای مقابله با این معضل شبانه روزی

۴

چرا سختی کار بهورزان نادیده گرفته می شود؛

بهورزان تلاشگران گمنام در نظام سلامت

۴

مدیرکل کمیته امداد امام خمینی(ره) استان قم:

شور عاطفه‌ها در آستانه بازگشایی مدارس برگزار می شود

مدیرکل کمیته امداد امام خمینی(ره) استان قم گفت: شور عاطفه‌ها در ۲ مرحله از ۱۹ تا ۲۵ شهریورماه است به‌صورت عمومی در سطح معابر، میادین و ستاد نماز جمعه و از ۹ تا ۱۴ مهرماه در سطح مدارس ویژه دانش‌آموزان و فرهنگیان برگزار می‌شود. محسن مسعودیان‌راد در گفت‌وگویی با بیان این‌که کمک‌های کمیته امداد صرفا محدود به دانش‌آموزان بی‌سرپرست نمی‌شود، افزود: ممکن است دانش‌آموزان نیازمندی تحت پوشش نباشند که ما موظفیم نیازهای آنان را نیز تامین کنیم. وی اضافه کرد: بر

۸

رئیس پلیس راهور استان قم تشریح کرد:

چگونگی فرآیند ترخیص اینترنتی وسایل نقلیه

۸

آیت‌الله اعرافی در دیدار مدیرکل تبلیغات استان قم:

روحانیت در قبال مشکلات قم مسئول است

۸

مالک سابق تیم فوتسال فردوس قم خبرداد:

واگذاری امتیاز فردوس قم به یک واحد صنعتی

مالک سابق تیم فوتسال فردوس قم از واگذاری امتیاز این تیم لیگ برتری به یک واحد صنعتی فعال در حوزه فولاد خبر داد. رسول قلی‌زاده در گفت‌وگویی با اشاره به تغییر مالکیت این تیم بیان کرد: همان‌طور که فوتسال‌دوستان قمی مطلع هستند ما از ابتدای فصل گذشته دچار مشکلات مالی شدیم و نتوانستیم تیم را به خوبی تقویت کنیم و نفرات بسیاری را از دست دادیم. وی افزود: قبل از شروع فصل جدید تصمیم گرفتیم تیم را به

۶

مدیرکل گمرکات استان قم خبرداد:

رشد ۱۰۸ درصد صادرات قم در مرداد ماه

مدیرکل گمرکات استان قم گفت: صادرات این استان در مسیر رشد قرار دارد و در همین رابطه آمار نشان می‌دهد در مردادماه امسال، میزان صادرات انجام شده از گمرکات قم از نظر وزن نسبت به مدت مشابه سال ۱۴۰۰، ۱۰۸ درصد رشد داشته‌است. اسفندیار دریکوندی در گفت‌وگویی پیرامون این موضوع، بیان داشت: در مردادماه سال‌جاری، ۲۶ میلیون ۴۳۳ هزار و ۲۴۸ دلار کالا به وزن ۲۸ هزار و ۱۵۲ تُن در قالب تعداد ۶۷۷ اظهارنامه از طریق گمرکات استان قم به

۸

آگهی مزایده(نوبت دوم)

اداره کل آموزش و پرورش استان قم

در نظر دارد نسبت به **واگذاری(به صورت اجاره) واحد آزمایشگاه درمانگاه فرهنگیان** واقع در میدان سعیدی پشت فروشگاه رفاه درمانگاه فرهنگیان از طریق سامانه تدارکات الکترونیکی دولت (ستاد)، اقدام نماید. کلیه مراحل برگزاری مزایده، از دریافت اسنادمزایده، تا ارائه پیشنهاد ، و بازگشایی پاکت ها از طریق درگاه سامانه تدارکات الکترونیکی دولت (ستاد)، به آدرس: www.setadiran.ir انجام خواهد شد. ضروری است. متقاضیان در صورت عدم عضویت قبلی، نسبت به ثبت نام و دریافت گواهی امضای الکترونیکی، جهت شرکت در مزایده اقدام نمایند.

*تاریخ انتشار اسناد مزایده در سامانه: یکشنبه ساعت: **۱۴** مورخ **۱۴۰۱/۶/۱۳**

*مهلت زمانی دریافت اسناد مزایده از سایت: از تاریخ **۱۴۰۱/۶/۱۳** تا ساعت **۱۹** روز پنجشنبه مورخ **۱۴۰۱/۶/۱۷**

*مهلت زمانی ارائه پیشنهاد در مزایده : از روز پنجشنبه مورخ **۱۴۰۱/۶/۱۷** تا ساعت **۱۹** روز یکشنبه **۱۴۰۱/۶/۲۷**

*تاریخ برگزاری مزایده (بازگشایی پاکت ها) در سامانه: ساعت **۱۰** صبح روز دوشنبه **۱۴۰۱/۶/۲۸**

*مبلغ اجاره ماهیانه طبق نظر کارشناسی ۱۱۰۰۰۰۰۰۰ (صدوده میلیون ریال) و برای مدت یک سال جمعا ۱۳۲۰۰۰۰۰۰۰ (یک میلیاردو سیصدوبیست میلیون ریال) می باشد.

متقاضیان می توانند از تاریخ **۱۴۰۱/۶/۱۴** لغایت روز پنجشنبه مورخ **۱۴۰۱/۶/۱۷** از ساعت **۸** صبح لغایت ۱۲ (ظهر) با هماهنگی عوامل مستقر از مکان مزبور، به آدرس فوق الذکر، بازدید نمایند. متقاضیان می بایست حداقل پنج درصد قیمت کارشناسی سالیانه به مبلغ ۶۶۰۰۰۰۰۰ ریال (شصت وشش میلیون ریال) را به حساب شبا شماره IR۸۳۰۱۰۰۰۰۴۰۷۶۰۳۱۲۰۷۸۹۵۸۳۶ و شناسه واریز ۹۴۲۱۲۷۵۷۶۱۹۹۹۹۹۹۹۱۱۱۱۱۱۹۰۰۰۰۰۰ نزد بانک ملی بنام تمرکز سپرده هزینه ای اداره کل آموزش و پرورش استان قم واریز و یا به صورت ضمانتنامه بانکی (بدون قید و شرط) به مدت اعتبار سه ماهه از تاریخ تشکیل کمیسیون مزایده (قابل تمدید،) تهیه و ضمن بارگذاری در سامانه ستاد ، اصل فیش واریز وجه یا ضمانت نامه را تا ساعت **۱۳** روز یکشنبه مورخ: **۱۴۰۱/۶/۲۷** به دبیر خانه اداره کل آموزش و پرورش استان قم تحویل نمایند. عدم تحویل اصل فیش واریز وجه و یا ضمانت نامه در زمان مقرر، از موجبات حذف متقاضی از مزایده است.

اطلاعات تماس دستگاه مزایده گزار جهت دریافت اطلاعات بیشتر در خصوص اسناد مزایده :

اداره کل آموزش و پرورش استان قم ، شماره تماس: ۰۲۵۳۲۹۳۸۰۲۹

تبصره مهم: در صورت مصادف شدن آخرین روز دریافت اسناد و یا روز جلسه کمیسیون با تعطیلی غیر منتظره ، اولین روز بعد از تعطیلی مهلت قانونی دریافت اسناد بوده و به تاریخ جلسه کمیسیون نیز به همان میزان افزوده خواهد شد.

شناسه آگهی: ۱۳۷۴۱۳۱

اطلاعیه

آگهی مجامع عمومی فوق العاده وعادی، انجمن صنفی کارفرمایان کفش ماشینی استان قم(مرحله دوم)

بدینوسیله به اطلاع اعضاء تحت پوشش انجمن صنفی کارفرمایان کفش ماشینی استان قم می رساند، مجامع عمومی فوق العاده وعادی این انجمن در روز دوشنبه **۱۴۰۱/۰۷/۱۱** از ساعت **۱۷** در محل اتاق بازرگانی صنایع ومعادن استان، قم واقع در بلوار ۱۵ خرداد برگزار می گردد، حضور کلیه اعضاء تحت پوشش انجمن یا نماینده قانونی ایشان (راس ساعت مقرر) در مجامع فوق الذکر الزامی می باشد. علاقمندان به کاندیداتوری در هیئت مدیره وبازرسین (با رعایت شرایط مندرج در اساسنامه انجمن) درخواست داوطلبی خود را حداکثر تا تاریخ **۱۴۰۱/۷/۵** به دفتر انجمن اعلام نمایند.

دستور جلسات مجامع عمومی فوق العاده وعادی مذکور به شرح ذیل می باشد

الف) تشکیل مجمع عمومی فوق العاده با دستور کار:

**اصلاح وتصویب بندهای الف و ب ماده ۷ اساسنامه انجمن صنفی مذکور

**تغییر واصلاح بند ۹ ماده ۳۲ اساسنامه انجمن صنفی مذکور

ب) تشکیل مجمع عمومی عادی با دستور کار:

**برگزاری انتخابات تکمیلی ۱ نفر عضو اصلی و ۲ نفر علی البدل هیئت مدیره (دوره هشتم)

**برگزاری مجدد هشتمین دوره انتخابات بازرسین (دوره هشتم)

مدارک لازم جهت کاندیداتوری: کپی شناسنامه یا کارت ملی، درخواست کتبی، ۱ قطعه عکس ومجوز فعالیت

هیئت مدیره انجمن صنفی کارفرمایان کفش ماشینی استان قم

آگهی دعوت مجمع عمومی موسس انجمن صنفی کارفرمایی مدیران مطبوعات ورسانه های استان قم (مرحله اول)

اولین مجمع عمومی انجمن صنفی مذکور، روز دوشنبه مورخ **۱۴۰۱/۰۶/۲۸** ساعت **۱۱ صبح**: در محل: قم: ساختمان ناشران-طبقه سوم-سالن جلسات برگزار می گردد.

ازکلیه عضوشاغل درصنف مربوطه دعوت می شود در جلسه مذکور شرکت نمایند.

دستورجلسه:

۱-تصویب اساسنامه.

۲-انتخاب اعضاء اصلی و علی البدل هیئت مدیره و بازرسان.

۳-انتخاب روزنامه کثیرالانتشار جهت درج آگهی های انجمن صنفی کارفرمایی.

هیئت موسس:

۱-آقای سید محمد حسین دریاباری ۲-سرکار خانم سیده ام البنین میرهادی

۳-آقای میرابوالحسن میرهادی

***نماینده هیئت موسس: آقای میرابوالحسن میرهادی

هیئت موسس انجمن صنفی کارفرمایی مدیران مطبوعات ورسانه های استان قم

سرمقاله

مغالطه‌ای به نام بمب هسته‌ای

روح‌الله جمعه‌ای*

قطعا طرح ادعای موهوم ساخت سلاح اتمی توسط ایران، به همان اندازه با اهداف جمهوری اسلامی و منافع ملی مغایرت دارد که مخالفت با حضور فعال و دفاع از عمق استراتژیک ایران در منطقه با مصالح عمومی کشور همخوانی ندارد.

تلاش ها برای احیای برجام در مذاکرات وین پس از یک سال و نیم به مراحل سرنوشت سازی رسیده است که حیات و ممات این توافق تاریخی را رقم خواهد زد.

در این میان عمده محور عبری- عربی و افراطیون داخلی در دو کشور ایران و آمریکا که عمده مخالفان احیای برجام می باشند که از سال ۲۰۱۵ و پس از امضای برجام به طرق مختلف تمام تلاش خود را معطوف به شکست کشاندن و آتش زدن این توافق تاریخی داشتند و نهایتا با تحریک و تصمیم دونالد ترامپ این توافق به نتایج مطلوب نرسید و آمریکا از برجام خارج شد. اما اقدام غیر متعهدانه آمریکا باعث نشد تا جمهوری اسلامی ایران احساسی و مطابق میل افراطیون اقدام به مقابله به مثل نماید و با تاکید مقام معظم رهبری در برجام باقی ماند تا پایبندی ایران به تعهداتش نیز پیوست در سند تاریخی برجام شود.

با روی کار آمدن جو بایدن و اعتراف به شکست فشار حداکثری دونالد ترامپ، آمریکا تمایل خود را برای بازگشت به برجام ابراز داشت، جمهوری اسلامی ایران نیز با لحاظ دیپلماسی عزت، حکمت و مصلحت سعی کرد تا مذاکرات را بر اساس کسب حداکثری منافع ملی پیش ببرد و با وجود فراز و نشیبها و انتقادات به برخی مواضع به ویژه در رویکردهای اولیه ضدبرجامی و هیجانی تیم مذاکره کننده دولت سیزدهم، اما به تدریج این فضا به شرایط واقع گرایانه نزدیک شد و این روزها خبرها از عزم جدی دو طرف اصلی مذاکره یعنی ایران و آمریکا با وساطت اتحادیه اروپا برای حصول توافقی ولو تدریجی و گام به گام برای احیای برجام است. همگام با قوت گرفتن توافق، مخالفان احیای برجام هم از همه توان خود برای برهم زدن مذاکرات استفاده می کنند و یکی از این تلاشها طرح انحرافی و مغالطه ای خطرناک به نام تلاش ایران برای تولید سلاح هسته ای است.

در حالیکه مقام معظم رهبری بارها داشتن و استفاده از سلاح هسته ای را حرام شرعی و خط قرمز آرمانهای ایدئولوژیک انقلاب اسلامی مطرح کرده است اما عده ای با طرح ساخت سلاح هسته ای علاوه بر مستندسازی ادعای قدیمی و غیر واقعی صهیونیستها و مزدوران آنها مبنی بر اینکه هدف فعالیتهای هسته ای ایران تولید تسلیحات هسته ای است به پروژه ایران هراسی اسراییل در منطقه و جهان کمک می کنند که این اقدام بر خلاف منافع ملی و مصالح انقلاب اسلامی است.

قطعا طرح ادعای موهوم ساخت سلاح اتمی توسط ایران، به همان اندازه با اهداف جمهوری اسلامی و منافع ملی مغایرت دارد که مخالفت با حضور فعال و دفاع از عمق استراتژیک ایران در منطقه با مصالح عمومی کشور همخوانی ندارد.

یادداشت

پرورش؛ حلقه مفقوده آموزش و پرورش

مهدی اکبری کرمانشاهی*

درخت دوستی بنشان که کام دل به بار آرد --- نهال دشمنی برکن که رنج بی شمار آرد

ضرورتی که می بایست بیش از پیش جامعه معلمی و متصدیان تعلیم و تربیت به آن بپردازند موضوع پرورش است که حلقه مفقوده نظام تعلیم و تربیت امروز جامعه می باشد و می طلبد دست اندرکاران، این مقوله را سرلوحه اقدامات پیش رو قرار داده و ذکر نکاتی که امید است امعان نظر خوانندگان این سطور قرار گیرد.

۱. از آنجا که در آستانه بازگشایی مدارس می باشیم، متولیان مدارس، خاصه مقطع ابتدایی تلاش وافر در جهت تعلیم نظم (رعایت نظم و قوانین و مقررات) با همان لحن و ادبیات کودکانه به دانش آموزان منتقل نمایند.

۲. نکته اساسی تر که در طلیعه اشاره گشت و مؤید آن بیتی از حافظ شیراز می باشد «بر حذر نمودن دانش آموزان از دشمنی و عداوت»

۳. تمرین دادن ایشان به اینکه تو فقط نیستی (دیگری پذیری) حس دگر پذیری

۴. عادت دادن ایشان به اینکه آماده شوند که تو تنها نیستی همه ذی حقند، همه حق دارند.

۵. «دشمنی و عداوت را در دلش نکاریم» درخت دوستی بنشان که کام دل به بار آرد--- نهال دشمنی برکن که رنج بی شمار آرد

شروع این ادبیات در دوره دبستان می باشد، خطابه خوانی اثری ندارد؛ کما اینکه در دانشگاه ها آب در هاون کوبیدن است، متأسفانه عداوت بر دیگری چالشی در دانشگاه است.

۶. به خود و دانش آموزان بیاموزیم که بشر دارای کرامت و منزلت است و برای او می بایست ارزشی افزون قائل شد؛ کما اینکه یهودی نیز و زرتشتی نیز و سایر ادیان، کریم هستند.

سیاق آیه شریفه (و لقد کرمنا بنی آدم و حملناهم فی البر و البحر ...) اشاره به آدم است نه به ادیان، کما اینکه وقف بر غیر مسلمان چون یهودی، زرتشتی و مسیحی طبق فتوای بزرگان، عمل صحیح و درست می باشد. لذا است که می بایست کوشید در همان اعوان کودکی دانش آموز و دوره نوجوانی ایشان ادبیات دوستی و احترام متقابل و حس دیگر پذیری را تقویت نماییم؛ زیرا که جامعه خوب نشأت از همین مطالب ریز و مغفول بوده و در همین جا جمله زیبا و حکیمانه از امام موسی صدر تقدیم می دارد که بیان کردند: دین درست را از میو ه اش باید شناخت، نه از صحبت تریبون دارانش، وقتی افراد بی نظم منظم شدند، فقر کم شد، دزدی کم شد، بی اخلاقی کم شد آن وقت می گوییم دین این جامعه درست است.

کارشناس امور فرهنگی

خبر

یک فعال اصلاح طلب:

دولت، تأخیر در توافق را به نفع ایران می داند

یک فعال اصلاح طلب گفت: در حال حاضر مانع اصلی برجام نبودن یکپارچگی و هماهنگی در کشور، نیست بلکه مانعی برای گرفتن تصمیم سیاسی جهت احیای برجام وجود ندارد آنچه باعث شده ایران موارد جدیدی را مطرح کند باور نادرستی است که گمان می کنند گذشت زمان برای احیای برجام به ضرر آمریکا و به نفع ایران است. این دقیقاً همان نکته‌ای است که چند وقت پیش روزنامه کیهان آن را مطرح کرد.

محمدعلی نمازی در واکنش به برخی ادعاها مبنی بر موفقیت دولت سیزدهم در زمینه برجام گفت: دولت در رابطه با برجام به هیچ وجه نتوانسته به درستی عمل کند. برجام در زمان روحانی به مرحله توافق رسیده بود و نیازمند یک تصمیم در کشور بود. به این معنی که در آن زمان همه مذاکرات فنی انجام شد و به توافق رسیده بودند و نیاز به یک تصمیم سیاسی در داخل داشتند که توافق اعلام شود، حال که یک سال از آن زمان گذشته و ایران و آمریکا تبادل نظر کردند، در اخبار می‌شنویم که حتی مطالب جدیدی مطرح شده و نمایندگان آمریکا نظر مثبتی نداشتند. لذا این موارد نشان می‌دهد که این دولت با آن حجم از سفرهایی که به وین رفتند و آمدند، عملا دستاورد مثبتی در رابطه با برجام نداشته است. وی در توضیح موانع بر سر راه گرفتن تصمیم سیاسی مربوط به برجام، افزود: موانع برای گرفتن تصمیم سیاسی در راستای احیای برجام برکنار شده است. در حقیقت یک پارچگی در حاکمیت برای پذیرفتن ضرورت احیای برجام از جمله این موانع بوده که در حال حاضر این یکپارچگی به وجود آمده و وقتی دولت به نتیجه برای احیای برجام برسد، قطعاً همه از او حمایت خواهند کرد. البته بنده شنیده ام که درباره برجام مسئولیت برعهده رییسی گذاشته شده است. اما نکته‌ای که مانع تصمیم دولت درباره برجام شده این است که گمان می کند با توجه به پیش رو بودن سرمای سخت برای اروپا، ایران می‌تواند از این اهرم فشار استفاده کند و امتیاز بیشتری از آمریکا بگیرد و در نهایت توافق بهتری صورت بگیرد.

ضو شورای مرکزی حزب کارگزاران سازندگی در پایان با اشاره به عملکرد دولت در حوزه اقتصاد یادآور شد: وقتی به شاخص‌های اقتصادی دقت می کنیم این مورد مشاهده می‌شود که به غیر از کاهش مختصر تورم در ماه‌های تیر و مرداد، طی یکسال گذشته شاخص‌های دیگر اقتصادی پیشرفت ورشدی نداشتند.

رئیس‌جمهور در آیین شروع سال زراعی جدید؛

نباید اجازه داد دلال حق کشاورز را تضییع و اقتصاد کشور را مختل کند

رئیس‌جمهور در آیین شروع سال زراعی ۱۴۰۱ - ۱۴۰۲ با بیان این‌که دشمن که نمی‌خواهد خودکفایی ایران در تولید را ببیند، از کشاورزان خواست که با دشمن‌شناسی و حرکت جهادی حساب‌شده، برای تأمین نیاز سفره مردم گام بردارند.

آیت‌الله «سید ابراهیم رئیسی» روز دوشنبه در آیین آغاز سال زراعی جدید و با قدردانی از تولیدکنندگان برتر در حوزه زراعی که در سالن اجلاس سران برگزار شد، اظهار داشت: نظارت جدی‌تر بر روند تولید تا عرضه محصولات کشاورزی علاوه بر قطع دست واسطه‌گران و سودجویان، سبب می‌شود تا کالاها گران به دست مردم نرسد.

رئیس‌جمهور با بیان این‌که نباید اجازه داد دلال حق کشاورز را تضییع و اقتصاد کشور را مختل کند، خاطرنشان کرد: محصول را از کشاورز به قیمت ناچیز می‌خرند و در میادین مرکزی تره‌بار قیمت بسیار متفاوت است و با توجه به این‌که کار همه بخش‌های کشاورزی با مصوبه مجلس در یک‌جا متمرکز شده، نظارت بیشتری می‌طلبد تا دست واسطه‌ها و دلالان قطع شود.

آیت‌الله رئیسی کشاورزی را امر مهم و ممتازی برشمرد و با بیان این‌که حتی خداوند هم با تصریح بر «انتم زارعون ام نحن الزارعون» زراعت را به خود نسبت می‌دهد، افزود: زراعت کار مبارکی است و باید به کشاورزی افتخار کرد؛ چون بهترین کارهاست و به لحاظ جایگاه بزرگ کشاورزی در فرهنگ دینی و برای اقتصاد خانواده و کشور، نقش آن برای خودکفایی و استقلال کشور مهم است.

رونق اقتصاد کشور در گرو تلاش کشاورزان است

رئیس‌جمهور رونق اقتصاد کشور را در گرو کار و تلاش کارگران و کشاورزان دانست و با معرفی صنعت «کشاورزی» به‌عنوان یکی از مولفه‌های ملی اقتدار، اظهار داشت: کشور ایران باید استقلال خود را در بحث کشاورزی و تأمین غذایی دنبال کند که انجام آن در گرو حرکت جهادی کشاورزان و سازماندهی آن در وزارت جهاد کشاورزی است.

آیت‌الله رئیسی خطاب به کشاورزان گفت: از شما مصرانه می خواهم تلاش را افزون و حرکت را جهادی کنید و حساب‌شده گام بردارید و دشمن که نمی خواهد خودکفایی در تولید ما را ببیند، بشناسید. دشمن نمی‌خواهد تولیدکننده گندم، ذرت کنجاله و نهادهای دامی باشیم درحالی که ما هم زمین و هم نیروهای کارآمد داریم و با مدیریت دقیق منابع آب می‌توانیم به دستاوردهای بزرگی برسیم.

وی ادامه داد: باید برای آنچه در سفره مردم است، نیاز به خارج از کشور نداشته باشیم بلکه حتی بتوانیم صادرکننده محصولات کشاورزی باشیم.

رئیس‌جمهور با تأکید بر همکاری اساتید دانشگاه و نخبگان حوزه کشاورزی با بخش‌های اجرایی تصریح کرد: کشاورزی باید در همه بخش‌ها علم‌پایه و تکنولوژی پایه باشد و به تولید دانش‌بنیان هم در این عرصه باید توجه و اهتمام ویژه داشت.

آیت‌الله رئیسی با اشاره به وجود ۱۲ هزار عضو هیأت علمی در حوزه کشاورزی گفت: به کشاورز که شب و روز تلاش می کند باید به لحاظ علمی هم کمک شود تا همه کشور از ثمره تلاش او منتفع شود.

وی ادامه داد: صنایع تبدیلی به کار کشاورزی جهت می دهد و جلوی خام فروشی را می گیرد و ارزش افزوده ایجاد می کند که باید سود آن به جیب خود کشاورز برود و انجام این کارها در برنامه توسعه نیز پیش بینی و در سیاست‌های کلان کشاورزی ابلاغ شده است.

رشد اقتصادی با افزایش بهره‌وری در حوزه کشاورزی

رئیس دولت سیزدهم گفت: کشاورزان به تصمیم سازی و تصمیم گیری در دولت و مجلس کمک کنند؛ چون با کمک به هم در زمان محدود می‌توانیم به استقلال در کشاورزی دست یابیم.

آیت‌الله رئیسی با بیان این‌که می‌توان با مدیریت در الگوی سودآور کشت و منابع آبی به خودکفایی در حوزه کشاورزی رسید و نیازهای کشور را برطرف کرد، بازنگری در فرایندهای افزایش بهره‌وری را ضروری دانست و اظهار داشت: رشد اقتصادی در کشور در گرو افزایش سرمایه‌گذاری و بهره‌وری در همه عرصه‌ها به ویژه در بخش کشاورزی است.

وی بر همین اساس متذکر شد: در بهره‌مندی از خاک و آب، باید قدر خاک حاصلخیز را بدانیم و منابع آبی را مدیریت کنیم و با استفاده از روش‌های نوین، آبیاری قطره‌ای یا زیرسطحی داشته باشیم.

جلوی سوداگران در تغییر کاربری اراضی گرفته شود

رئیس‌جمهور در بخش دیگری از سخنانش با تأکید بر مقابله با تغییر کاربری اراضی گفت: جلوی فعالیت سوداگران در تغییر کاربری‌ها را باید گرفت؛ تغییر اراضی کشاورزی باید ضابطه‌مند و منضبط باشد و نباید اجازه داد به سرمایه‌های بزرگ کشور مانند جنگل‌ها که چه‌بسا جنگل‌ها حافظی در برابر سیل هستند، دست‌اندازی و تعرض شود.

رئیس قوه قضائیه:

مطالبات مردم تا حصول نتیجه پیگیری شود

رئیس قوه قضائیه گفت: مطالبات مردم باید پیگیری شود و حتی در یک مورد هم اگر قولی داده می شود، نباید از کنار آن گذشت.

حجت‌الاسلام والمسلمین محسنی اژه‌ای، در جلسه شورای عالی قوه قضاییه، با اشاره به در پیش بودن اربعین حسینی و اشتیاق دلدادگان حسینی برای حضور در راهپیمایی باشکوه اربعین و عشق نامحدود به اهل‌بیت عصمت و طهارت در ایران اسلامی، گفت: راهپیمایی باشکوه اربعین، یک حرکت عظیم مردمی است؛ البته همه ما باید برای برگزاری هر چه باشکوه‌تر و مطلوب‌تر این راهپیمایی میلیونی تلاش کنیم؛ لذا مسئولان قضایی استان‌های مرزی که در مسیر زوار اربعین قرار دارند در ارائه خدمات ممکن به زائران اهتمام ویژه داشته باشند.

رئیس قوه قضاییه در ادامه با اشاره به سفر اخیر هیئت عالی قضایی به استان یزد، ضمن تقدیر از مردم و مسئولان این استان به سبب میزبانی مطلوب، سفرهای استانی و حضورهای میدانی مسئولان در نقاط مختلف کشور برای رسیدگی به مشکلات مردم را امری متفاوت با دریافت گزارشات مکتوب دانست و تصریح کرد: مسئولان استان یزد و فعالان اقتصادی و تولیدکنندگان این استان، نسبت به همدلی و کوشش مسئولان قضایی استان در راستای رفع مسائل و مشکلات موجود، تقدیر و تشکر داشتند که این نکته حائز اهمیتی است و همه مسئولان قضایی در تمامی استان‌ها موظف و مکلف به همکاری و تعامل با سایر مسئولان استانی در جهت رفع مشکلات مردم و اقشار و اصناف مختلف هستند.

وی با اشاره به اهتمام مسئولان قضایی استان یزد به رفع موانع تولید که در سخنان فعالان اقتصادی و تولیدکنندگان یزدی نمود داشت، بار دیگر تصریح کرد: هیچ مقوله‌ای از جمله رسیدگی به مسائل و احیاناً اتهامات مالک و اداره کننده یک بنگاه تولیدی نباید سبب توقف و تعطیلی تولید و اشتغال در آن بنگاه و واحد شود و این نکته‌ای است که همه مسئولان قضایی در تمامی استان‌ها باید نسبت به آن عنایت و توجه داشته باشند.

اژه ای با اشاره به اهمیت مقوله پیشگیری از وقوع تخلف و جرم، به آمادگی اعضای صنوف و فعالان اقتصادی جهت کمک به دستگاه قضا برای پیشگیری از وقوع تخلف و جرم اشاره کرد و این موضوع را حائز اهمیت دانست و بر تعامل مسئولان قضایی مربوطه و اعضای صنوف و فعالان اقتصادی در این زمینه در تمامی استان‌ها تاکید کرد.

وی بر اهمیت بهره گیری هر چه بیشتر از ظرفیت‌های مردمی برای رسیدگی به اختلافات و دعاوی حقوقی و کیفری میان اعضای صنوف و اقشار مختلف نیز تاکید کرد و به رئیس «مرکز توسعه حل اختلاف» دستور داد سازوکارهای توسعه و بسط بهره‌گیری از ظرفیت‌های مردمی برای حل اختلافات به صورت غیرقضایی را با عنایت به پیشنهادات واصله در این زمینه از سوی اعضای صنوف و اقشار مختلف مورد توجه قرار دهد.

حجت‌الاسلام والمسلمین محسنی اژه‌ای با اشاره به ظرفیت بیش از ۹۰۰ ائمه جمعه در سراسر کشور برای کمک به دستگاه قضایی جهت «تبیین مسائل قضایی»، «افزایش آگاهی‌های حقوقی مردم»، «پیشگیری از وقوع جرم و تخلف» و همچنین «توسعه حل اختلافات» را ظرفیتی ارزشمند خواند و همه مسئولان قضایی در مرکز و تمامی استان‌ها را مکلف کرد نسبت به بهره گیری هر چه بیشتر از این ظرفیت اهتمام داشته باشند.

رئیس قوه قضاییه همچنین «معاون اول»، «معاون پیشگیری»، «رئیس مرکز توسعه حل اختلاف» و «معاون راهبردی» قوه قضاییه را مکلف کرد تا نسبت به تدوین سازوکاری برای بهره گیری هر چه بیشتر از ظرفیت‌های ائمه جمعه جهت کمک به دستگاه قضایی پیرامون مقوله‌های فوق الذکر، اهتمام داشته باشند.

سیدرضا اکرمی:

افراد متجاهر به فسق را در وادی امر به معروف نگذاریم

یک فعال سیاسی اصولگرا تاکید کرد: افرادی که بنا ندارند نظم را در رفت و آمد، معاملات، اقتصاد، سیاست و امثال این‌ها رعایت کنند و متجاهر به فسق هستند، در وادی امر به معروف و نهی از منکر نگذاریم.

سید رضا اکرمی در گفت‌وگو با ایلنا، درباره طرح برخی مسائل در باره حجاب مثل اینکه گفته شده باید از طریق دوربین‌های مترو زنان بی حجاب را شناسایی و جریمه کنیم، گفت: در قرآن مجید درباره امر به معروف و نهی از منکر دو نوع آینه داریم یک نوع آیاتی که می گوید "كُنْتُمْ خَيْرَ أُمَّةٍ أُخْرِجَتْ لِلنَّاسِ تَأْمُرُونَ بِالْمَعْرُوفِ وَتَنْهَوْنَ عَنِ الْمُنْكَرِ" یعنی می گوید به صورت عموم بر هر بالغ، عاقل، مکلف، متدین، موحد، خداپرست، دلسوز و خیرخواه وظیفه است دعوت به خیر و امر به معروف و نهی از منکر کند که این تقریباً در قالب آموزش، تعلیم، تذکر و یادآوری و امثال اینها خلاصه می‌شود.

این فعال سیاسی اصولگرا ادامه داد: به طور مثال اگر شخصی دروغ می گوید باید به او گفته شود که این کار را نکند. اگر فردی غیبت می کند معایب غیبت و گناه این کار را باید به او گوشزد کرد. مرد و زن، باسواد و بی‌سواد، تحصیل کرده و نکرده باید این کار را انجام دهند منتها شخص باید عاقل، بالغ و مکلف باشد و به عنوان وظیفه این کار را انجام دهد که امر این جنبه تزکاری و تعلیمی را دارد.

وی ادامه داد: یکسری آیات هم هستند که به مرحله اجرا می‌رسد، مثلاً در آموزش و پرورش یا وزارت بهداشت و درمان و غیره تشکیلاتی وجود دارد که کارمندان، کارکنان، ورودی و خروجی دارد و به آن‌ها می گویند باید تحت این شرایط انجام وظیفه کنید. مثلاً اگر به یک خانم که پرستار است بگویند آرایش کرده و لاک زده نباید بیایید و باید عفاف و حجاب را رعایت کنید و او قبول نکرد باید با او برخورد اجرایی کنند و بگویند خانوم جای شما اینجا نیست یا آقای پزشک یا معلم جای شما اینجا نیست و این جنبه اجرایی دارد. اکرمی یادآور شد: در قانون عفاف و حجابی که ما داریم گفته شده ۲۴ دستگاه اجرایی وظیفه‌شان اول رعایت این قانون در سازمان‌ها، موسسه‌ها و تشکیلاتی که دارند است اما متاسفانه این مورد مراعات نمی‌شود مگر این که عده‌ای به صورت اندک آن را رعایت کنند. وی خاطر نشان کرد: بعضی هم اصلاً بحث‌شان گناه و معصیت نیست، بی حجابی بدحجابی و سرقت و دزدی برایشان حرفه و شغل است کاری به این ندارند که بد یا زشت است، مضر یا مفید است و مخالف آزادی است یا خیر. به نظرم می آید امر به معروف و نهی از منکر در مورد آنهایی که متجاهر به فسق هستند اصلاً وارد این وادی‌ها نمی‌شود بلکه بحث قانون است.

این فعال سیاسی بیان کرد: به طور مثال آیین‌نامه راهنمایی و رانندگی را نگاه کنید، می گوید راننده ورود ممنوع نباید برود و عبور ممنوع نباید انجام دهد یا جلوی بیمارستان بوق نزند نصف شب آژیر نکشد. این بحث که امر به معروف و نهی از منکر نیست بلکه تخلفات آشکار جامعه است که با امنیت، آرامش و آسایش جامعه سروکار دارد که باید برخورد کنند. حال می خواهد کسی خوشش بیاید یا نیاید.

وی ادامه داد: حال این کار را از چه طریقی انجام می‌دهند؛ از طریق دوربین یا مواجهه مستقیم، من معتقدم باید یک مقوله جداگانه برای این کار باز شود تا افرادی که بنا ندارند نظم را در رفت و آمد، معاملات، اقتصاد، سیاست و امثال این‌ها رعایت کنند و متجاهر به فسق هستند، در وادی امر به معروف و نهی از منکر نگذاریم زیرا ما قانون‌پذیری در جامعه داریم و قانون گریزی و قانون‌ستیزی را قبول نداریم.

قائم‌مقام دبیرکل حزب مؤتلفه اسلامی:

آمریکا تضمین ندهد، ضرورتی برای احیای برجام وجود ندارد

قائم مقام دبیرکل حزب مؤتلفه اسلامی گفت: تیم مذاکره‌کننده خواهان کسب منافع اقتصادی برجام برای ملت ایران است، اگر نسبت کوتاه بیاید و تضمین دریافت نکند، توافق هیچ نفعی نخواهد داشت و ضرورتی برای احیای دوباره برجام وجود ندارد.

حمیدرضا ترقی در گفت‌وگویی، با اشاره به پافشاری تیم مذاکره‌کننده ایران در دریافت تضمین از طرف مقابل، گفت: در آمریکا چندصدایی وجود دارد و مجلس سنا، کنگره و رئیس جمهور، هرکدام یک حرف می‌زنند. تعدد این صداها در آمریکا نشان‌دهنده این است که انسجام و وحدتی نسبت به سیاست‌های آمریکا در قبال مذاکرات وجود ندارد.

قائم مقام دبیرکل حزب مؤتلفه اسلامی اضافه کرد: حتی بعضاً تهدیداتی نسبت به اینکه دوباره توافق احتمالی را برهم خواهند زد و آن را پاره خواهند کرد، وجود دارد. بنابراین هیچ راهی جز اینکه تضمین‌های لازم را از غربی‌ها بگیریم که پایبندی خود را به این توافق، حداقل برای مدتی مشخصی نشان بدهند، وجود ندارد. وی تصریح کرد: به طور طبیعی، تیم مذاکره‌کننده که به دنبال حفظ منافع جمهوری اسلامی ایران است و خواهان کسب منافع اقتصادی برجام برای ملت ایران است، اگر نسبت به این قضیه کوتاه بیاید و تضمین دریافت نکند، توافق هیچ نفعی نخواهد داشت و ضرورتی برای احیای دوباره برجام وجود ندارد.

آمریکا باید رسما اعلام کند که مسائل پادمانی حل و فصل شده است

ترقی با اشاره به تأکید غرب برای حل و فصل مسائل پادمانی، تصریح کرد: اگر صورت مسئله پاک شود و ادعاهای پادامانی از بین برود، ممکن است این مسئله برای مدتی حل شود. اما باز هم عواملی که بر آژانس بین‌المللی انرژی اتمی سلطه دارند، هر روز یک بهانه جدیدی را علیه فعالیت‌های صلح‌آمیز هسته‌ای ایران مطرح می‌کنند.

عضو شورای مرکزی حزب مؤتلفه اسلامی اضافه کرد: در واقع احتمال زدن زیر قرارداد و عمل نکردن به آن، توسط طرف غربی بعد از توافق احتمالی وجود دارد. بنابراین اصل این است که باید رسما اعلام کند که مسائل پادمانی حل و فصل شده است و با توجه به صلح‌آمیز بودن فعالیت‌های هسته‌ای ایران، با جمهوری اسلامی مانند سایر کشورهای عضو NPT برخورد خواهد شد.

وی در پایان خاطرنشان کرد: هیچ تضمینی برای اعتماد به آمریکا وجود ندارد؛ مگر اینکه آمریکایی‌ها مجبور شوند تضمین بدهند. در غیر اینصورت اعتماد به کشوری که تاکنون به هیچ یک از قراردادها و توافقات بین‌المللی پایبند و متعهد نبوده، خام‌اندیشی است.

اخبار

مسعود پزشکیان:

بدبین کردن مردم به واکسن‌های داخلی کرونا «خیانت» است

عضو کمیسیون بهداشت و درمان مجلس شورای اسلامی با اشاره به گزارش‌هایی که علیه برخی واکسن‌های داخلی در برخی از رسانه‌های خارجی منتشر شده است، گفت: کاهش مرگ و میر کرونا و بازگشت مردم به زندگی عادی نتیجه، واکسیناسیون با این واکسن‌ها بوده است.

«مسعود پزشکیان» در گفت‌وگو با ایلنا در رابطه با گزارش‌هایی که در برخی از رسانه‌های خارجی علیه برخی از واکسن‌های ایرانی منتشر شده است، گفت: آنچه که در روند واکسیناسیون رخ داده، این است که مرگ و میر در کشور کاهش پیدا کرده و مردم توانسته‌اند به زندگی بازگردند، بخش زیادی از آن در نتیجه استفاده از واکسن‌های ایرانی بوده و این امری ملموس و قابل مشاهده است و به هیچ عنوان نمی‌توان این موضوع را انکار کرد.

وی یادآور شد: آیا کارهای علمی و مراحلی که در روند تولید واکسن طی شده تماما درست بوده یا خیر؟ مکانیسم‌های پرداختی درست بوده یا خیر؟ در این زمینه‌ها ممکن است اشکالاتی وجود داشته باشد، اما به دلیل اورژانسی بودن کار و سرعت آن ممکن است این اشکالات سهوی بوده باشد، در این میان ممکن است عده‌ای این مراحل را رعایت نکرده باشند، اما اینکه بیایم تمام روند تولید واکسن در کشور را زیر سوال ببریم و مردم را نسبت به واکسن های خود بدبین کنیم، جز خیانت چیز دیگری نیست.

پزشکیان بیان کرد: واکسن در حال حاضر به صورت متعدد در تمامی مراکز وجود دارند و چندین نوع هستند. کسانی که بخواهند واکسن تزریق کنند هم می‌توانند از هر نوع واکسنی استفاده کنند. اما تبلیغ اینکه ما از واکسن‌های ایرانی استفاده نکنیم، یک تبلیغ خیانت‌کارانه است.

وزیر اسبق بهداشت تأکید کرد: ممکن است مشکلاتی در حوزه تولید وجود داشته باشد، اما باید این مسأله را از وزارتخانه پیگیری کرده تا مراحل را ارزیابی کرده و گزارش کنند.

پزشکیان همچنین در مورد وضعیت واکسن رازی و سایر واکسن‌های تولید داخل که هنوز مطالبات آنها پرداخت نشده است نیز گفت: یکی از اشکالاتی که در این راه وجود دارد این است، دولت تا زمانی که به واکسن‌سازها نیاز داشت از آنها حمایت می‌کرد و با رفع نیازها متأسفانه دیگر پشتیبانی لازمی از آنها انجام نشد و این واکسن‌سازها دچار مشکل شدند.

پزشکیان با اشاره به تعداد واکسن‌سازهای داخلی گفت: ما اصولا نمی‌بایست اجازه می‌دادیم، چندین مرکز وارد کار تولید واکسن شده تا بعدها نتوانیم از آنها پشتیبانی کنیم. مراکزی که می‌توانستند کاری انجام دهند مراکز محدودی بودند که سابقه تولید واکسن داشتند و حاکمیت می‌توانست از این مراکز بخواهد واکسن تولید کرده و سایرین را نیز به آنجا هدایت می‌کرد تا با استفاده از توان مشترک کاری را انجام می‌دادند و بعدها هم متضرر نشوند، نه این که الان در چند مرکز، واکسن تولید کردیم و با برطرف شدن نیازمان آنها را به ورشکستگی بکشانیم.

پزشکیان یادآور شد: تبلیغاتی که علیه دارو می‌شود به نفع کسانی است که می‌خواهند برخی داروها را وارد کرده و از آن سودهای کلانی ببرند. دولت وظیفه دارد در این حوزه به کنترل و نظارت بپردازد.

فرمانده کل سپاه:

حضور رژیم‌های بیگانه در منطقه قابل تحمل نیست

فرمانده کل سپاه پاسداران انقلاب اسلامی گفت: حضور رژیم‌های بیگانه در منطقه قابل تحمل نیست، رژیم صهیونیستی مانند یک درخت بی ریشه است که توان اداره خود را هم ندارد.

سردار حسین سلامی در مراسم الحاق شناورهای جدید به نیروی دریایی سپاه در بندرعباس افزود: قلمرو امنیت ملی جمهوری اسلامی ایران تا آنجایی است که منافع ما امتداد دارد.

وی با بیان اینکه پیام حضور ما در آب‌های بین المللی امنیت، آرامش و برادری با کشورهای همسایه است، تصریح کرد: حضور رژیم‌های بیگانه در منطقه قابل تحمل نیست، رژیم صهیونیستی مانند یک درخت بی ریشه است که توان اداره خود را هم ندارد.

سردار سلامی با اشاره به اینکه در نظام‌های جهانی جایی برای قدرت‌های ضعیف وجود ندارد و راهی به جز قوی شدن در همه زمینه‌ها نیست، اضافه کرد: دشمن همه تلاش خود را بکار گرفته تا جمهوری اسلامی ایران را گرفتار تحریم‌های اقتصادی، سیاسی، نظامی و رسانه‌ای کند، اما با همه این دشمنی‌ها امروز در دنیا سر بلند هستیم.

فرمانده کل سپاه پاسداران انقلاب اسلامی بیان کرد: جمهوری اسلامی ایران امروز به عنوان یک قدرت سیاسی در سطح جهان و منطقه شناخته می‌شود و این قدرت قابل انکار نیست.

وی با اشاره به اینکه انقلاب اسلامی تنها عامل فرار دشمنان است، گفت: بدون گسترش قدرت نمی‌توانیم امنیت ملی خود را تأمین کنیم. جنگ، ناامنی و قتل نتیجه سیاست‌های خصمانه دشمنان در کشورهای عراق، سوریه و یمن است.

مشاور تیم مذاکره‌کننده ایرانی:

هیچوقت از نفت یا گاز به عنوان اهرم فشار استفاده نکردیم

مشاور تیم مذاکره‌کننده ایران در مذاکرات وین با انتقاد از سیاست تحریمی کشورهای غربی بیان کرد که ایران با وجود بهره‌مندی از منابع سوخت‌های فسیلی، هیچ وقت مانند غرب که از تحریم به عنوان «یک سلاح» استفاده می‌کنند، آن را به عنوان یک اهرم فشار به کار نبرده است.

محمد مرندی، مشاور تیم مذاکره‌کننده ایران در وین در صفحه توییترش نوشت: غرب از تحریم‌های بی‌رحمانه به عنوان یک سلاح استفاده می‌کند، در حالی که ایران به دنبال روابط عادی با تمامی دولت‌های قانونی و غیرمتخاصم است. ایران هیچ گاه از نفت یا گاز به عنوان یک اهرم فشار استفاده نکرده است.

مرندی ادامه داد: آمریکا با طفره رفتن با کلماتی مبهم(اما مهم) موجب بالا رفتن قیمت انرژی در جهان می‌شود.

مرندی روز یک‌شنبه نیز در توییتی نوشت: ایران صبور خواهد بود. ایالات متحده در زمان اوباما به طور سیستماتیک توافق را نقض کرد و در زمان ترامپ/بایدن حداکثر فشار را علیه شهروندان بی گناه اعمال کرد. از این رو، ایران ابهامات یا خلأهای متن را نمی پذیرد. زمستان نزدیک است و اتحادیه اروپا با بحران انرژی فلج کننده مواجه است.

جوسپ بورل:

خوشبینی برای توافق وین کمتر شده است

مسوول سیاست خارجی اتحادیه اروپا با بیان اینکه اطمینان کمتری نسبت به همگرا شدن روند مذاکرات هسته‌ای برای بازگشت آمریکا به برجام دارد، گفت: اگر هدف این است که به سرعت به توافق دست یابیم، این اتفاق نخواهد افتاد.

به گزارش روز دوشنبه ایرنا از بلومبرگ، جوسپ بورل دیپلمات ارشد اتحادیه اروپا شانس توافق سریع برای احیای برجام را رد کرد و گفت که شانس توافق بین تهران و قدرت‌های جهانی کم‌رنگ شده است.

وی در بروکسل و در جمع خبرنگاران گفت: من امروز اطمینان کمتری نسبت به ۲۸ ساعت گذشته نسبت به همگرایی روند مذاکرات (با ایران) دارم. اگر این روند همگرا نشود، کل روند به خطر خواهد افتاد. اگر هدف این است که به سرعت به توافق دست یابیم، این اتفاق نخواهد افتاد.

بلومبرگ مدعی شد که این اظهارات جوسپ بورل در حقیقت در راستای اظهارات هفته گذشته سخنگوی وزارت امور خارجه آمریکاست که پاسخ ایران به پیش نویس پیشنهادی اتحادیه اروپا برای بازگشت به برجام را «غیرسازنده» توصیف کرده بود.

وزیر کشور:

مشکل خاصی در خصوص زائرین اربعین نداریم

وزیر کشور گفت: دولت عراق به ایران اطمینان داده است که وضعیت و امنیت خوبی برای زائران اربعینی برقرار خواهد بود.

احمد وحیدی در حاشیه مراسم ترحیم آیت‌الله ناصری در جمع خبرنگاران درباره تدابیر وزارت کشور برای زائران اربعین، گفت: به لطف خدا کارهای خوبی در مرزهای کشور برای خروج زائران در دست انجام قرار گرفته و وضع خوبی برقرار است، زائران می‌توانند به راحتی از مرزهای زمینی از کشور خارج شوند و مشکل خاصی در این زمینه نداریم.

وی در پاسخ به سوالی درباره اینکه وزارت کشور در بحث فروش بلیط‌های هواپیما برای زائرین اربعین دخالتی کرده است؟ گفت: بلیط‌های سفرهای هوایی توسط وزارت راه و سازمان هواپیمایی کنترل و قیمت‌گذاری شده و کنترل انجام می

علائم ایجاد آبسه چیست؟

عفونت دندان یا آبسه و روش‌های درمان آن

عدم رعایت بهداشت دهان و دندان موجب بیماری های مختلفی در دهان می شود. بعد از خوردن هر ماده غذایی قسمتی از آنها در میان دندان ها به جای می ماند، زدودن این مواد فقط با کمک مسواک ونخ دندان قابل انجام است. طرز صحیح مسواک زدن و استفاده از نخ دندان به طور مستمر بسیار مهم می باشد.

اگر مسواک درست زده نشود امکان دارد مواد غذایی همچنان در دهان و در میان دندان ها باقی بماند که به مرور زمان باعث پوسیدگی دندان ها و عفونت لثه و دیگر مشکلات بشوند. یکی از مشکلاتی که برای اغلب افراد به وجود می آید، آبسه و عفونت دندان می باشد. آبسه در داخل دندان یا معمولا روی لثه ایجاد می شود. آبسه معمولا زمانی ایجاد می شود که دندانی شکسته یا ترک خورده باشد و در صورت عدم رسیدگی به آن آبسه ایجاد می شود. زمانی که ریشه دندان ها در معرض پوسیدگی باشد امکان بروز آبسه بالا می رود.

آبسه دندان:

آبسه دندان عموما عفونتی است که به دلیل پوسیدگی دندان ها یا بیماری پریودنتال در دهان به وجود می آید. وقتی دندانی پوسیده می شود یا ترک می خورد و می شکند در معرض نفوذ باکتری ها و میکروب ها قرار می گیرد. پالپ قسمتی از دندان می باشد، بافت نرم دندان و عصب و دیگر عروق خونی داخل آن قرار دارد. وقتی میکروب ها در به این قسمت نفوذ کنند در مرور زمان موجب مرگ پالپ می شوند.

در این صورت میکروب ها و باکتری ها به ریشه می رسند که باعث ایجاد آبسه روی دندان و لثه می شوند. اگر آبسه درمان نشود باعث ایجاد عفونت لثه و استخوان های فک و ... می گردد.

آبسه امکان دارد در هر جایی از بدن ظاهر شود که علل مختلفی دارد، اما اگر در دهان ایجاد شود عموما علت آن باکتری ها و نفوذ میکروب ها به ریشه دندان می باشد.

همانطور که گفته شد آبسه روی لثه و در انتهای ریشه دندان ایجاد می شود. آبسه وقتی روی عصب دندان تشکیل شود درد زیادی را به همراه خواهد داشت تا زمانی که به بیرون از لثه و در دهان ایجاد شود این درد کم کم کاهش می یابد اما با این حال باید آن را درمان نمود. وقتی دهان دچار آبسه شود می تواند با خود سر درد به همراه داشته باشد. در واقع آبسه یک واکنش دفاعی بدن به عفونت می باشد. وقتی باکتری ها به قسمت های داخلی لثه و دندان نفوذ می کنند بدن نسبت به آنها واکنش نشان می دهد و گلبول های قرمز را آزاد می کند.

در نتیجه برای آنکه عفونت به دیگر جاها نفوذ نکند اطراف آن یک پوشش ایجاد می شود که به آن آبسه گفته می شود. اگر این پوشش بتواند با عفونت مبارزه کند آبسه بعد از یک روز بهبود پیدا می کند در غیر این صورت امکان دارد به جاهای دیگر نیز نفوذ کند.

انواع آبسه در دهان:

همانطور که گفته شد آبسه یا در دندان یا روی لثه ایجاد می شود.

آبسه دندان:

آبسه ای که در داخل دندان تشکیل می شود، آبسه پری اپیکال است. وقتی باکتری ها به پالپ دندان می رسند باعث کشته شده عصب دندان می شوند بدین ترتیب باکتری ها با گذشتن از عصب به ریشه دندان ها نفوذ می کنند. باکتری در ریشه ایجاد عفونت می کند. این عفونت به استخوان فک نیز سرایت می کند. آبسه دندان بسیار دردناک می باشد و به خودی خود درمان نمی شود. آبسه دندان اگر درمان نگردد می تواند مشکلات جدی را در پی داشته باشد.

آبسه لثه:

اغلب اوقات آبسه روی لثه و در امتداد ریشه دندان ایجاد می شود که به آن آبسه پریودنتال می گویند. وقتی باقی مانده غذا از بین دندان و لثه زدوده نشود می تواند، روی لثه و در میان دندان ها آبسه ایجاد می شود.

عوامل ایجاد آبسه:

- عدم رعایت بهداشت دهان و دندان
- مصرف زیاد مواد شیرین
- بیماری پریودنتال
- در بیماران دیابتی
- در بیمارانی که شیمی درمانی و پرتو درمانی می شوند.
- باقی ماندن مواد غذایی میان دندان ها

علائم ایجاد آبسه:

- ایجاد ورم در لثه
- لق شدن دندان
- حساس شدن لثه و دندان
- تغییر رنگ لثه
- ورم صورت
- دندان درد
- تب
- اسپاسم و گرفتگی استخوان فک

همانطور که گفته شد آبسه خود به خود درمان نمی شود و برای درمان آن باید به دندانپزشکی مراجعه کنید. آبسه تا وقتی باز نشود درد دندان همراه بیمار خواهد بود. زمانی که آبسه پاره شود درد دندان کاهش می یابد ولی با این حال باید درمان شود زیرا مانند یک زخم سر باز می ماند که در برابر نفوذ باکتری ها قرار می گیرد.

چرکی که در آبسه وجود دارد باید خالی شود در غیر این صورت می تواند به جاهای دیگر دهان نفوذ کند و حتی می تواند به سر و گردن نیز برسد که در این صورت عفونت در بدن و خون پراکنده خواهد شد.

به همین دلیل توصیه می کنیم که در صورت بروز آبسه حتما به دندانپزشک مراجعه کنید. اگر در گذشته به آبسه دچار شده اید و آبسه به خودی خود بهبود یافته نباید فکر کنید که این اتفاق همیشه برای شما خواهد افتاد.

بدن انسان ها با هم متفاوت می باشد و برخی از مواقع بدن در یک زمانی ضعیف تر از زمان قبل خواهد بود. هر چه بدن ضعیف تر باشد امکان بهبود آبسه به صفر می رسد.

درمان آبسه:

بسته به اینکه آبسه در دندان یا ری لثه به وجود آمده باشد درمان آن متفاوت است.

- مصرف آنتی بیوتیک تجویز شده توسط پزشک
- بریدن آبسه و خالی کردن چرک ان توسط پزشک
- کشیدن دندانی که آبسه در آن ایجاد شده
- درمان ریشه (عصب کشی)

جلوگیری از بروز آبسه:

- رعایت بهداشت دهان و دندان (استفاده صحیح از مسواک بعد از هر وعده غذایی ونخ دندان به طور مستمر)
- تعویض مسواک هر دو ماه
- مراجعه به دندانپزشکی هر ۶ ماه یک بار
- استفاده از دهانشویه
- کاهش مصرف مواد شیرین

در زمان بروز آبسه تا وقتی که به دندانپزشک مراجعه می کنید از محلول آب ولرم و نمک به عنوان دهانشویه استفاده نمایید.

یک متخصص روانشناسی:

تیپ شخصیتی خود را بشناسید!

استاد روانشناسی ویژگی تیپ‌های شخصیتی مختلف در جامعه را تشریح کرد.

سمیه شاهمرادی روانشناس و عضو هیأت علمی دانشگاه تهران در برنامه برنامه حال خوب شبکه سلامت سیما درباره انواع تیپ‌های شخصیتی، گفت: برمبنای آزمون تیپ شناسی جان هالند، می‌توان افراد را به ۶ تیپ شخصیتی قراردادی، تهوری، واقعگرا، جستجوگر، اجتماعی و هنری تقسیم‌بندی کرد.

وی ادامه داد: قراردادی‌ها در چارچوب کار می‌کنند و بسیار منظم هستند، تهوری‌ها افراد هیجان خواهی هستند که قدرت را دوست دارند وهمچنین در چارچوب بودن را دوست ندارند. شخصیت‌های اجتماعی صفت بارز برون گرایی را دارند و از فعالیت‌های اجتماعی که شامل کمک به دیگران باشد لذت می‌برند.

این روانشناس یادآور شد: تیپ واقع گرا معمولا در رشته‌های فنی مهندسی کار می‌کنند، افرادی که از کار با ابزار لذت می‌برند و معمولا دارای احساسات عمیقی نیستند.

این روانشناس متذکر شد: در تیپ جستجوگر، ذهن این افراد علاقه به مطالعه و تحقیق دارد و معمولاً در مشاغلی مشغول هستند که تحقیق و پژوهش در آنها حرف اول را می‌زند.

شاهمرادی ابراز کرد: در افراد با تیپ هنری معمولاً رنگ وبوی هنری در زندگیشان جاریست. این افراد روحیه حساسی دارند همراه با احساسات عمیق، نظم و ترتیب کمی دارند و در چهارچوب نمی گنجند

عضو هیأت علمی دانشگاه تهران گفت: اولین چیزی که به فضای خانواده آرامش و صلح می‌بخشد خودشناسی و دیگر شناسی است. با اشراف در خلق و خوی خود و افراد خانواده شاهد درگیری کمتری بین اعضای خانواده خواهیم بود؛ در این صورت این افراد سعی نمی کنند دیگران را مجبور کنند که شبیه آنها شوند.

وی گفت: اگر تیپ شخصیتی همسران با یکدیگر متفاوت باشد نمی‌توان به هر طرف گفت تغییر روش پیدا کنند، بلکه باید با شناخت تیپ شخصیتی همسر، رفتارهای او را ترجمه کنند و ابراز علاقه به زبان او را قبول کنند.

شاهمرادی گفت: اگر اعضای خانواده هر کدام تیپ شخصیتی مختلفی دارند باید سعی کنیم تفاوت‌های فردی یکدیگر را بپذیریم.

این روانشناس تاکید کرد: شناخت تیپ افراد خانواده نقش موثری در روابط اعضای خانواده با یکدیگر دارد.

شاهمرادی گفت: رابطه‌ای که در آن صحبت کردن وجود دارد، به مراتب بهتر از رابطه‌ای است که در آن گفت‌وگو وجود ندارد؛ گفت‌وگو حتی اگر با مشاجره انجام شود بهتر از رابطه بدون گفت‌وگوست. گفت‌وگو زمینه شناخت را مهیا می‌کند.

وی تاکید کرد: از تفاوتهای فردی نترسیم و سعی کنیم با گفت‌وگو قدم‌های هر چند اندک به سمت یکدیگر برداریم.

شاهمرادی از اهمیت مشاوره قبل از ازدواج و شناخت تیپ‌های شخصیتی صحبت کرد و همچنین تاکید کرد: بعضی از صفات اگر در زوجین بطور مشترک وجود داشته باشد اختلافات را تشدید خواهد کرد از جمله این صفات روان رنجوری است.

این روانشناس گفت: انسان روان رنجور پرتنش است و زود از کوره در می‌رود. آنها آدم‌های زودرنج و احساسی هستند؛ در واقع آستانه تحمل کمتری دارند و پتانسیل پرخاشگری و اضطراب بالایی دارند.

این متخصص روانشناسی از مهارت‌های ارتباطی به عنوان مهمترین اصول زندگی مشترک نام برد و افزود: این مهارت‌ها شامل مهارت گوش دادن، مهارت تعامل و مهارت گذشت است.

عضو هیأت علمی دانشگاه تهران گفت: تفاوت‌های شخصیتی در نگاه اول ممکن است جذاب به نظر برسند وافراد جذب انسان‌های متضاد خود شوند اما این جذابیت‌ها آنی و گذرا هستند و زوجین در دراز مدت با مشکل مواجه خواهند شد.

وی تصریح کرد: تذکر این نکته ضروری است که فرایند ازدواج باید بدون عجله صورت گیرد. یکی از دلایل اصلی زمان کافی برای ازدواج، همین جذابیت تضاد هاست؛ زیرا با گذشت زمان جذابیت خود را از دست می‌دهند.

این روانشناس گفت: وراثت، محیط و تربیت، تیپ‌های شخصیتی مختلف را رقم می‌زند.

اینفوگرافی

◄۱۲ خوردنی ممنوعه در پیاده‌روی اربعین

توصیه‌ها و هشدارها

چرا احتمال مسمومیت غذایی در سفر بیشتر است؟

مسمومیت غذایی در سفر و توصیه‌های سلامتی

هرچند هرجا و هر زمانی می‌توانید دچار مسمومیت غذایی شوید؛ اما وقتی به کشور دیگری سفر می‌کنید، این احتمال بیشتر می‌شود. زیرا بیشتر ممکن است در معرض باکتری‌ها و بیماری‌های خارجی قرار بگیرید که بدنتان با آن‌ها آشنا نیست و نمی‌داند چه باید بکند.

مسموم شدن در سفر مثل یک کابوس است: اولین شب اقامتتان در یک شهر یا کشور جدید غذایی می‌خورید و بعد ... طی روزهایی که در سفر هستید با اسهال و استفراغ و بدحالی مواجهید. این وضعیت آزاردهنده به نام مسمومیت غذایی معروف است و هرچند علائم آن به شدت ناراحت‌کننده است؛ اما عارضه‌ای بسیار شایع می‌باشد. بسته به زمان سفر و مقصد سفر، چیزی بین ۳۰ تا ۷۰ درصد از مسافران به اسهال مسافرتی دچار می‌شوند که علائم آن شکم‌درد و اسهال و استفراغ است.

بنابراین به عنوان کسی که قصد سفر دارد چه می‌توانید بکنید که این اتفاق آزاردهنده روی ندهد و اگر روی داد چه باید بکنید.

علت مسمومیت غذایی چیست؟

«مسمومیت غذایی» یک عبارت ژنریک است که به بیش از ۲۵۰ نوع بیماری ناشی از غذا گفته می‌شود که عامل آن‌ها انواع میکروب‌ها و پاتوژن‌ها (عوامل بیماری‌زا) هستند؛ اما بیشتر اوقات وقتی به دلیل غذا یا نوشیدنی در مسافرت حالمان بد می‌شود، علت آن باکتری‌ها، ویروس‌ها یا انگل‌ها هستند.

عوامل باکتریایی، از منابعی مانند ای - کولای یا سالمونلا از گوشتی که خوب پخته نشده، ماهی خام یا تخم مرغ عسلی، متداول‌ترین علت مسمومیت غذایی اند.

باکتری استافیلوکوک اورئوس که در محصولات لبنی غیرپاستوریزه وجود دارد هم می‌تواند سمی تولید کند که منجر به اسهال و استفراغ خواهد شد.

همچنین، ممکن است خود غذا مشکلی نداشته باشد، بلکه فردی که غذا را تهیه کرده آلودگی داشته که آن را به غذا منتقل کرده است. عفونت‌های ویروسی به بدنتان راه پیدا می‌کنند چون کسی که غذای شما را تهیه کرده، به چیزی مثل انگل نورو ویروس شکم مبتلا بوده و آن را از طریق غذا به شما انتقال داده است.

یک عفونت انگلی نیز از چیزی مثل ژیاردیا که می‌تواند از سطوح آلوده به مدفوع منتقل شود، می‌تواند بیماری ناشی از غذا شود. شما می‌توانید مثلا با نوشیدن آبی که آلوده به مدفوع است، به این انگل مبتلا شوید.

چرا احتمال مسمومیت غذایی در سفر بیشتر است؟

هرچند هرجا و هر زمانی می‌توانید دچار مسمومیت غذایی شوید؛ اما وقتی به کشور دیگری سفر می‌کنید، این احتمال بیشتر می‌شود. زیرا بیشتر ممکن است در معرض باکتری‌ها و بیماری‌های خارجی قرار بگیرید که بدنتان با آن‌ها آشنا نیست و نمی‌داند چه باید بکند. اولین مثال، نوشیدن آب است. وقتی در یک کشور در حال توسعه هستید، آب شیر دارای باکتری‌ها یا انگل‌هایی است که به آن‌ها عادت ندارید و بدنتان هم در برابر آن‌ها ایمن نیست.

افرادی که در این کشورها زندگی می‌کنند نسبت به این پاتوژن‌ها مقاوم شده‌اند و بدنشان ایمنی دارد، اما با این حال افراد بومی هم ممکن است بیمار شوند. بدن شما طی مسافرت کوتاه‌مدتی که می‌روید فرصتی ندارد تا به این ایمنی برسد.

البته احتمال اینکه به مسمومیت غذایی مبتلا شوید، بستگی به کشور مقصدتان دارد. مثلا خیلی از قسمت‌های آسیا، آفریقا، مکزیک و آمریکای مرکزی و جنوبی از نواحی پُرریسک محسوب می‌شوند.

از کجا بدانید دچار مسمومیت غذایی شده‌اید؟

به طور معمول، علائم آزاردهنده‌ی مسمومیت غذایی مثل شکم‌درد و اسهال و استفراغ، بین ۳۰ دقیقه تا ۶ ساعت بعد از مصرف آب یا غذای آلوده خود را نشان می‌دهند. در بیشتر موارد، مدت علائم کوتاه بوده و فقط ۲۴ ساعت طول می‌کشد؛ اما علائم دیگر می‌توانند نشان‌دهنده‌ی مشکل جدی‌تری باشند. اگر تب دارید، شکم‌دردتان خیلی شدید است، یا در استفراغ یا مدفوعتان خون دارید، می‌تواند به معنی یک عفونت باکتریایی باشد که نیاز به آنتی بیوتیک دارید تا درمان شوید.

چگونه مسمومیت غذایی را در سفر درمان کنید؟

اگر با خوردن غذاهای سرراهی مسموم شدید، برای زودتر بهتر شدن حالتان این کارها را انجام دهید:

به محض اینکه علائمتان شروع شد، می‌توانید داروهای بدون نسخه مانند پپتوبیسمول یا ایمودیوم مصرف کنید تا اسهال و تهوعتان کمتر شود.

اما اگر به هیچ دارویی دسترسی ندارید: سعی کنید تا جایی که ممکن است بدنتان را هیدراته نگه دارید. دهیدراته یا کم‌آب شدن بدن یکی از اصلی‌ترین مشکلاتی است که در مسمومیت غذایی رخ می‌دهد و ممکن است بحران ایجاد کند. زیرا در این وضعیت شما مایعات زیادی از دست می‌دهید، پس باید هر چه زودتر آب رسانی به بدنتان را شروع کنید. حتما از آب بطری یا آب جوشیده استفاده کنید تا حالتان بدتر نشود.

همچنین لازم است الکترولیت‌های از دست رفته بدن را جبران کنید. اگر پودر او آر اس (ORS) ندارید، یک لیتر آب را به جوش بیاورید، ۶ قاشق چای‌خوری شکر و نیم تا یک قاشق چای‌خوری نمک در آن بریزید، اجازه دهید خنک شود و کم کم بنوشید تا الکترولیت‌های از دست رفته جایگزین شوند.

اگر گرسنه نیستید، غذا نخورید و به همان مایعات بسنده کنید.

اگر هم گرسنه هستید یک غذای سبک بخورید و از خوردن غذاهایی که روده‌ها را تحریک می‌کنند، مثل چای و قهوه، لبنیات یا غذای تند و چرب پرهیز کنید.

معمولا توصیه می‌شود مدتی غذاهای سبُک بخورید تا معده‌تان بتواند خودش را بازیابی کند. خوردن غذاهای سنگین یا لبنیات و غذاهای ادویه‌دار می‌توانند معده را تحریک کرده و حالتان را بدتر کنند؛ اما سوپ ساده و کم‌چرب و نان و برنج کته غذاهای خوبی هستند که ضمنا نمک دارند و به جایگزین کردن الکترولیت‌ها کمک می‌کنند.

چگونه از مسمومیت غذایی در سفر پیشگیری کنید؟

مسمومیت‌های غذایی ارتباط خیلی نزدیکی با نحوه‌ی آماده‌سازی غذا دارند.

پیش از سفر سعی کنید اطلاعات لازم را در مورد وضعیت آب و غذای مقصد مورد نظرتان به دست آورید و از پزشک در مورد واکسن‌هایی که لازم است بزنید سوال کنید، مثلا واکسن هپاتیت A. این ویروس علائمی مشابه مسمومیت غذایی دارد و می‌تواند از طریق آب و غذای آلوده منتشر شود.

حتما خودتان را بیمه سفر کنید. بیمه‌های مسافرتی در صورتی که نیاز به بستری شدن در بیمارستان پیدا کنید کمک زیادی می‌کنند.

با این حال در بیشتر موارد، بسته‌بندی خوب غذا شرط سلامت آن است.

با خودتان داروهایی مانند استامینوفن، ایبوپروفن، درامامین، ایمودیوم و پپتوبیسمول همراه داشته باشید. آب بطری و پودر او آر اس نیز حتما باید همراه‌تان باشد. ضدعفونی کننده‌ی دست با خود داشته باشید. شستن دست‌ها با آب آلوده می‌تواند بدتر از نشستن دست‌ها باشد.

نسبت به کاملا پخته بودن غذا دقیق باشید. گاهی چیزهای کوچکی مانند تکه‌های یخی که با آب تصفیه نشده درست شده‌اند، یا میوه‌هایی که با آب آلوده شسته شده‌اند می‌توانند مریضتان کنند.

چه باید بکنید اگر به مسمومیت غذایی دچار شدید؟

اثرات مسمومیت‌های غذایی می‌تواند شکم‌درد یا ناخوشی کوتاه‌مدت باشد یا به بستری شدن در بیمارستان منتهی شود. اگر علائم بدی دارید، هرچه زودتر به پزشک مراجعه کنید تا در کاهش علائم کمکتان کند.

اخبار

در پیام آیت الله وحید خراسانی مطرح شد؛

تاکید بر دعای جمعی برای تعجیل فرج امام زمان(عج) در روز اربعین

مرجع تقلید شیعیان از زائران حسینی خواست تا صبح روز اربعین برای تعجیل در ظهور فرج ورفع گرفتاری مسلمین به صورت دسته جمعی دعا کنند.

آیت الله وحید خراسانی به مناسبت اربعین شهادت حضرت اباعبدالله الحسین علیه السلام پیامی صادر کرد.

متن پیام این مرجع تقلید شیعیان به شرح زیر است: زوار قبر سیدالشهداء علیه السلام اگر بدانند کجا می روند و به زیارت چه کسی مشرف می شوند، سر از پا در این سفر نمی شناسند.

جایی که می روند و مقصد آنان در این سفر، به بیان کسی که کلام او به منزلهٔ کلام خداست چون حجت بالغه الهیه است عرش خداست و آنچه برای ایشان در این مقصد منتهای مطلب است، آن است که آنان زوار خدایند.

قلْتُ لِأَبِی عَبْدِ اللَّهِ علیه السلام: مَا لِمَنْ زَارَ قَبْرَ الْحُسَیْنِ علیه السلام؟ قَالَ: کَانَ کَمَنْ زَارَ اللَّهَ فِی عَرْشِهِ. قَالَ: قُلْتُ: مَا لِمَنْ زَارَ أَحَداً مِنْکُمْ [أَحَدَکُمْ]؟ قَالَ: کَمَنْ زَارَ رَسُولَ اللَّهِ صلی الله علیه وآله.

حدیث صحیح که عقل را مبهوت می کند، این است: عن ابن محبوب، عن اسحاق بن عمار، قال: سمعت أبا عبد الله علیه السلام یقول: لیس نبیّ فی السموات والأرض إلا ویسألون الله تبارک وتعالی أن یؤذن لهم فی زیاره الحسین علیه السلام ففوج ینزل ففوج یعرج.

هیچ پیغمبری نیست، یعنی از آن آدمی که شد صفی الله و مسجود تمام ملائکه الله، و آن نوحی که نهصد و پنجاه سال مردم را به خدا دعوت کرد و شد نجی الله، و آن ابراهیمی که خدا او را مبتلا کرد به کلمات و بعد از تمام آن کلمات از نبوت و رسالت و خلت گذشت و به مقام امامت رسید، و آن موسایی که خدا درباره او فرمود: ونادیناه من جانب الطور الأیمن وقربناه نجیا، و شد کلیم الله، و آن عیسایی که از دم روح القدس به وجود آمد و شد کلمه الله و روح الله، همه اینان مسألتشان از خداوند تبارک وتعالی این است که به آنان اذن دهد که به زیارت قبر حسین بن علی علیهما السلام مشرف شوند.

آیا در آن بقعه چه غوغا است که مطاف تمام انبیا و اولوا العزم از فرستادگان خداست. فوجی از آسمان به زمین نازل و فوجی از زمین به آسمان صاعد، و آن فوج، مرکب از ملائکه مقربین و انبیا و مرسلین است، و تا قیامت امر بر این منوال است.

خوشا به حال کسانی که قدر این نعمت را بدانند و بعد از این سفر که از هر گناهی پاکیزه می شوند، مراقب باشند که خود را آلوده نکنند و خدا و امام زمان علیه السلام را هرگز فراموش ننمایند.

و هر ماهی یک ختم قرآن بکنند و به روح رسول خدا صلی الله علیه وآله تا امام زمان علیه السلام نثار کنند و همه قرآنی را که در دوره ی سال برای چهارده معصوم قرائت کردند، به حضرت ولی عصر صاحب العصر والزمان علیه السلام هدیه کنند، که این عمل آنان را با امام زمان علیه السلام محشور خواهد کرد و کسی که با او باشد با تمام انبیا و اوصیا است.

سزاور است کسانی که از ایران مشرف می شوند، به نیابت امام هشتم علی بن موسی الرضا علیهما السلام بروند، و کسانی که از بلاد دیگر به آن حرم شرفیاب می شوند، به نیابت سائر معصومین علیهم السلام مشرف شوند، و در این سفر پر برکت چون نائب آن مقام رفیع هستند، نظر عنایت حضرت سید الشهدا علیه السلام به آن نائبان به رعایت منوب عنه آنان موجب سعادت دنیا و عقبی است.

امید است زوار محترم و مواکب خدوم همه با هم صبح روز اربعین با قرائت دعای فرج برای تعجیل فرج آن حضرت ورفع گرفتاری از مسلمانان دعا کنند که از مهمترین موارد اجابت دعا، دعای دسته جمعی است. إن شاء الله.

دبیرکل کنگره ملی شهدای استان قم:

آستان مقدس بانوی کرامت نقش اساسی در ترویج فرهنگ شهادت دارد

دبیرکل کنگره ملی شهدای استان قم گفت: آستان مقدس حضرت معصومه (س) در ترویج فرهنگ ایثار، مقاومت و شهادت نقش بی بدیل و اساسی دارد.

سردار محمدرضا موحد در نشست هم اندیشی شورای اندیشه ورز کنگره ملی شهدای استان قم که با حضور نماینده ولی فقیه در استان قم در سالن محراب حرم مطهر بانوی کرامت برگزار شد، با اشاره به برگزاری کنگره ملی ۶۰۹۰ شهید استان قم در آبان ماه سال جاری، بیان کرد: به فرموده مقام معظم رهبری کنگره های شهدا بایستی تولیدمحور بوده و برانگیختگی ایجاد کند.

وی با تاکید بر نقش موثر حرم مطهر بانوی کرامت در ترویج فرهنگ ایثار و شهادت، ابراز کرد: مشارکت و استفاده از ظرفیت های موجود آستان مقدس حضرت معصومه (س) در تبیین سیره شهدا و برگزاری کنگره ملی ۶۰۹۰ شهید قم بسیار حائز اهمیت است که امیدواریم این توانمندی ها و ظرفیت ها به خوبی در حفظ و زنده نگه داشتن یاد و خاطره شهدا به کار گرفته شود.

فرمانده سپاه امام علی بن ابی طالب(ع) در خصوص نقش رزمندگان قمی در دوران دفاع مقدس بیان کرد: مردم ولایت مدار و انقلابی استان قم در کنار نقش آفرینی در تامین امنیت مناطق مرزی شمال غرب و جنوب شرق کشور، در جبهه مقاومت نیز حضور چشمگیری داشته اند و با شکست حصر شهرک های شیعه نشین نبل و الزهرا، مهر تاییدی بر اثرگذاری رزمندگان قمی در دفاع از آرمان های انقلاب زدند و زمینه پیروزی های دیگری را نیز برای جبهه مقاومت فراهم کردند.

علی اکبر خوش گفتار مقدم رئیس ستاد کنگره ملی شهدای استان قم نیز در ادامه این نشست با بیان اینکه تا کنون ۷ جلد کتاب توسط کنگره به چاپ و رونمایی رسیده، گفت: تولید ۵۰ کتاب از سیره و زندگانی شهدای قم، تولید سمفونی مقاومت، تهیه و تولید تئاتر، ساخت فیلم سینمایی و برگزاری جشنواره فیلم ۱۷ و جشنواره سرود از جمله برنامه های کنگره ملی ۶۰۹۰ شهید استان قم است.

وی اضافه کرد: از ابتدای سال ۱۴۰۰ در راستای کمک های مومنانه و خدمت رسانی به محرومان، فعالیت هایی همچون آزادسازی زندانیان جرایم غیدعمد، تهیه و توزیع بسته های معیشتی و کمک تحصیلی، تعمیر منازل مسکونی نیازمندان و خانواده های معظم شهدا و... صورت گرفته است.

مدیرکل راه و شهرسازی استان قم:

مسکن ملی در اراضی ۵۶۰ هکتاری پردیسان احداث می شود

مدیرکل راه و شهرسازی استان قم گفت: واحدهای طرح نهضت ملی مسکن که در اراضی ۵۶۰ هکتاری منطقه پردیسان این استان احداث می شود، در ۱۵ محله طراحی شده که از نظر خدمات و دسترسی ها مطلوب است.

محمد صادقی روز دوشنبه در گفت وگویی افزود: ۱۳۳ هزار نفر در طرح نهضت ملی استان قم ثبت نام کرده اند که پیش بینی می شود ۸۵ هزار نفر واجد شرایط باشند.

وی با اشاره به این که منطقه پردیسان به لحاظ شرایط آب و هوایی، جهت وزش باد و کیفیت آب بهترین منطقه برای توسعه شهر قم است، اضافه کرد: در سایت ۵۶۰ هکتاری پردیسان که برای احداث طرح نهضت ملی مسکن در نظر گرفته شده است، ظرفیت احداث ۳۵ هزار واحد وجود دارد.

شهرک پردیسان در منطقه هشتم شهرداری قم و در جنوب غربی این شهر قم واقع شده است، این منطقه در سال ۱۳۷۷ توسط وزارت مسکن و شهرسازی وقت تاسیس و در سال ۱۳۹۰ به یکی از مناطق شهرداری قم تبدیل شد.

وی با بیان این که واحدهای این سایت پنج طبقه روی پیلوت است، ادامه داد: طراحی سایت ۵۶۰ هکتاری ۶ ماه به طول انجامید و به گونه ای طراحی شد که درصد سطح اشغال کمتر و فضای باز بیشتر شده است. صادقی خاطرنشان کرد: سایت ۵۶۰ هکتاری پردیسان در ۱۵ محله احداث می شود، کوچه ها زیر ۱۶ متر طراحی نشده و تمام محلات با خیابان های ۲۴ و ۳۵ متری به هم متصل می شود. به گفته وی، کل سایت ۵۶۰ هکتاری با رینگ ۴۵ متری به هم متصل شده و تمام محلات راه دسترسی دارند.

وی افزود: ریل راه آهن در فاصله ۱۲۰ متری از کنار سایت ۵۶۰ هکتاری می گذرد و جانمایی برای احداث ایستگاه قطار سریع السیر تهران- قم- اصفهان انجام شده است.

صادقی با بیان این که قم در سرعت و کیفیت پروژه جزو استان های پیشتاز در طرح نهضت ملی مسکن است، بیان کرد: با توجه به محدودیت زمین و تعداد متقاضیان سعی شده طراحی خوب و مناسبی انجام شود، پیمانکارها در حال تجهیز کارگاه هستند و به زودی عملیات ساخت وساز آغاز می شود.

زندگی با اعمال شاقه در مجاورت مشاغل مزاحم!

جدال «مشاغل مزاحم» با آرامش شهروندان

*وحید حاج سعیدی

«عقربه های ساعت چند دقیقه به ۶ صبح بدهکار هستند. طلایی خورشید برای بیداری مردم در تلاش است. اوستا مهدی کرکره مغازه را بالا می دهد و الوارها را آماده بُرش می کند. اره چوب بری را روشن و کار آغاز می شود و این به معنای ساعت بیداری طبقات بالای مغازه و سایر همسایه های مجاور است!

در واقع ساعت بیدارباش واحدهای مسکونی مجاور، بستگی به میزان عجله و نوع سفارشات مشتریان اوستا مهدی دارد! صدای گوش خراش اره برقی، زوزه های ممتد رنده و سمباده برقی، انتشار خاک اره در فضای پیاده رو با هواکش قوی و صدای تق تق چکش و منگنه برقی بخشی از مزاحمت های روزانه این نجاری در منطقه مسکونی است. البته سد معبر در پیاده رو که به کارگاه تابستانه اوستا تبدیل شده و بوی رنگ و روغن جلا و پلی اِستر از دیگر موارد آزاردهنده این کارگاه نجاری در قلب شهر به حساب می آیند.»

با افزایش واحدهای تجاری در جوار منازل مسکونی به ویژه پس از گسترش آپارتمان سازی، مزاحمت ها و گرفتاری هایی که مشاغل مزاحم برای ساکنان واحدهای مسکونی یا تجاری ایجاد می کنند، به یکی از دغدغه های اساسی شهروندان در شهرهای کوچک و بزرگ تبدیل شده که در بسیاری مواقع هیچ راهکار مطمئنی برای مقابله با این معضل شبانه روزی نمی یابند.

پیگیری ها و اعتراضات هم معمولاً کارساز نیستند چرا که هنوز راهکار عملی آنی برای اجرای قوانین و مقررات وضع شده در خصوص مشاغل مزاحم تدوین نشده است و اگر هم تدوین شده، هنوز در فاز اجرا قرار نگرفته است و یا به کندی در حال اجرا است.

مشاغل مزاحم کدامند؟

مشاغل مزاحم و آلاینده به شغل هایی اطلاق می شوند که به علت ایجاد سر و صدا (آلودگی صوتی)، آلاینده بودن (پخش دود و بوی رنگ و تینر، گرد و غبار، خاک اره، مواد زائد نظیر روغن سوخته، براده آهن و ...) و اشغال بخش اعظم پیاده رو و خیابان در هنگام کار، باعث ایجاد مزاحمت برای ساکنان واحدهای مسکونی و کسبه مغازه های مجاور و افراد عبوری از پیاده رو می شوند.

زندگی با اعمال شاقه در مجاورت مشاغل مزاحم!

بدون شک ساکنان مجتمع های مسکونی و واحدهایی که در مجاورت این مشاغل مزاحم سکونت دارند، نوعی زندگی با اعمال شاقه را تجربه می کنند.

از دیگر تبعات نامناسب این مشاغل نوع پوشش و ادبیات برخی از صاحبان و کارگران این کارگاه ها است که در مواردی بدون توجه به سن و سال و موقعیت اجتماعی ساکنان محل یا همسایگانی در حال عبور و مرور هستند، از الفاظ نامناسب استفاده می کنند.

دردمندانه اینکه ساکنان این واحدهای مسکونی هیچ راهکار قانونی و منطقی نیز برای حل مشکل خود نمی یابند و به ناچار باید فضای موجود را تحمل کنند و در بسیاری مواقع نیز مجبور به مهاجرت و ترک محل سکونت و نقل مکان به فضایی آرام تر می شوند.

قانون در مورد مشاغل مزاحم چه تدبیری اندیشیده است؟

هر چند قانون در مورد مشاغل مزاحم تدابیری اندیشیده است و ممانعت هایی در مورد تأسیس و تغییر مکان این مشاغل به عمل آورده ولی به نظر اجرای این موارد قانونی و تسریع در روند اجرایی آن نیاز به تدوین قوانین دیگری دارد.

متن بند ۲۰ ماده ۵۵ قانون شهرداری

به منظور جلوگیری از ایجاد و تأسیس تمام اماکنی که به نحوی از انحاء موجب بروز مزاحمت برای ساکنان یا مخالف اصول بهداشت در شهرهاست، شهرداری مکلف است از تأسیس کارخانه ها - کارگاه ها - گاراژهای عمومی و تعمیرگاه ها و دکان ها و همچنین مراکزی که مواد محترقه می سازند و اصطبل چارپایان و مراکز دامداری و به طور کلی تمام مشاغل و کسب هایی که ایجاد مزاحمت و سر و صدا کنند یا تولید دود یا عفونت جلوگیری کند و در تخریب کوره های آجر و گچ و آهک پزی و خزینه گرمابه های عمومی که مخالف بهداشت است، اقدام کند و با نظارت و مراقبت در وضع دودکش های اماکن و کارخانه ها و وسائط نقلیه که کارکردن آنها دود ایجاد می کند از آلوده شدن هوای شهر جلوگیری کند و هر گاه تأسیسات مذکور فوق قبل از تصویب این قانون به وجود آمده باشد آنها را تعطیل کند و اگر لازم شود آنها را به خارج از شهر انتقال دهد.

چاره کار چیست؟

قطع به یقین برخورد قهری و پلمب واحدهای تجاری مزاحم چاره کار نیست زیرا در این صورت همه روزه تعداد زیادی از مغازه های شهرها به ورطه تعطیلی کشیده خواهند شد. بنابراین در وهله اول باید به صورت جدی و قاطع، صدور مجوز و پروانه کسب برای افرادی که متقاضی چنین مشاغلی در مناطق مسکونی هستند، متوقف شود. در گام بعدی باید با ایجاد شهرک های تخصصی صنوف نظیر صنایع خودرویی، ساخت و ساز، نجاری، آهنگری و غیره در محدوده خارج شهرها، زمینه انتقال تدریجی این مشاغل را فراهم کرد.

شاید حمایت از انبوه سازان، عدم دریافت عوارض از سازندگان مجتمع ها و شهرک های حرفه ای و مشاغل، اعطای وام های کم بهره برای ساخت و یا خرید واحدهای تجاری در مکان های یاد شده، تبلیغ و تشویق شهروندان به مراجعه به شهرک های تخصصی، ایجاد امکانات رفاهی و مالی در این شهرک ها، حذف یا کاهش عوارض سالیانه واحدهای تجاری و غیره در تسریع انتقال این گونه مشاغل به شهرک های صنوف مؤثر باشد.

امید است شهرداری ها هم با حمایت از افرادی که قصد ورود به این مقوله را دارند، زمینه تسریع ساخت و ساز این مجتمع ها را فراهم سازند و یا با مشارکت بخش خصوصی در ساخت، گام های مثبتی برای بهسازی و پالایش شهرهای استان و انتقال مشاغل مزاحم به مکان های مناسب بردارند.

*فعال رسانه ای

چرا مردم عاشق راهنمایی کردن دیگران هستند؟

چه زمانی و با چه کسانی مشورت کنیم؟

جورج ساموئل کلاسون در کتاب «ثروتمندترین مرد بابل» نوشته است: «نصیحت چیزی است که رایگان داده می شود، اما مراقب باشید فقط به حرف هایی گوش بدهید که ارزشش را داشته باشند.»

هرکدام از ما در زندگی هدف خودمان را داریم و رسیدن به آن هم کار چندان راحتی نیست. تقریبا هیچ کس نمی تواند به شما بگوید که برای رسیدن به آنچه می خواهید باید چه کار کنید. همه ما زندگی فوق العاده می خواهیم. همه دوست داریم که استقلال مالی داشته باشیم یا وقت بیشتری را با خانواده و دوستان بگذرانیم. در واقع همه ما می خواهیم مثل قهرمان های داستان ها سرنوشتمان را خودمان تعیین کنیم، اما در زندگی واقعی چند نفر را می شناسید که در این زمینه موفق شده باشند؟ افرادی که راه حل را می دانند به اندازه اسب های تک شاخ کمیاب هستند!

خیلی از مردم ازدواج ناموفقی دارند و جدا می شوند یا اینکه از زندگی مشترکشان راضی نیستند. بیشتر مردم سواد مالی چندانی ندارند، ولخرجی می کنند و بدهی های سنگین دارند. تعداد کسانی که نمی خواهند و نمی دانند چطور رفتارشان را تغییر بدهند هم بسیار زیاد است. پس چرا باید مثلا از فردی ورشکسته درباره پول دار شدن مشورت بخواهیم؟ این اصلا منطقی نیست.

چرا مردم عاشق راهنمایی کردن دیگران هستند؟

مردم عاشق مشورت و راهنمایی کردن دیگران اند و این یکی از قدیمی ترین حقایق درباره تمام انسان هاست. بیشتر ما این طوری هستیم و از نصیحت کردن دیگران لذت می بریم. ما عاشق تلاش کردن برای حل مشکلات دیگران هستیم، حتی اگر ندانیم که چطور این کار را انجام بدهیم یا زندگی خودمان هم سخت و پیچیده باشد. این مسئله ۲ دلیل مهم دارد، یکی ایجاد حس بهتر برای خودمان و دیگری سهولت نظردادن درباره بقیه.

۱. وقتی دیگران را راهنمایی می کنیم، احساس بهتری داریم

راهنمایی کردن دیگران نشاط آور و جذاب است و عزت نفس ما را بیشتر می کند. تفاوتی هم ندارد که به توصیه شما عمل کنند و راهنمایی شما به آنها کمک کند یا نه. در هر صورت این طور فکر می کنید که برای کمک نزد من آمده اند و من را عاقل و باتجربه می دانند. پس من انسانی موفقم. ممکن است این فکر چندان درست نباشد، اما به هر حال راهنمایی کردن دیگران این طوری است و به همه چنین احساسی دست می دهد. پس فقط شما نیستید که این احساس را دارید.

۲. برای بیشتر مردم بیرون گود نشستن و نظردادن راحت تر است

بیشتر مردم هرگز طعم موفقیت واقعی را نمی چشند. آنها به افرادی تبدیل می شوند که نه راه پیروزی را می دانند و نه راه شکست را. این افراد در واقع تماشاگرانی اند که دائم فریاد می زنند و از بازیکنان واقعی که وارد گود زندگی شده اند انتقاد می کنند.

متأسفانه بیشتر ما آن قدر مغروریم که نمی توانیم کلمه «نمی دانم» را به زبان بیاوریم و گفتن این کلمه را مترادف با اعتراف به شکست می دانیم. پس ترجیح می دهیم که ظاهرمان را حفظ کنیم و به جای پذیرش شکست، ادعا کنیم که از همه چیز سر درمی آوریم.

مشورت با دیگران چه زمانی بی فایده است؟

هرگز از افرادی پند نگیرید که نمی دانند چطور می توانید به هدفتان برسید. بهتر است هر توصیه ای را قبول نکنیم و سعی کنیم خودمان برای خودمان تصمیم بگیریم. این ما هستیم که باید طبق شرایط خاص زندگی، تکلیفمان را با همه چیز مشخص کنیم.

بدیهی است که این اصل استثناهایی هم دارد. مثلا اگر بخواهیم بندهای اساسنامه شرکتمان را تغییر بدهیم، نمی توانیم خودمان به تنهایی وارد گود شویم. برای این کار باید با وکیلی باتجربه صحبت کنیم.

به طور کلی، بهتر است در این مواقع به خودمان متکی باشیم:

زمانی که باید خطرات کاری را بپذیریم؛ موقع انجام کارهای آزمایشی کوچک برای بررسی شرایط؛

هنگام پیش بینی شرایط و امیدوار بودن به اتفاقات بهتر.

در این شرایط، کورکورانه عمل کردن به نصیحت های خانواده و دوستان فایده ای ندارد.

بیشتر مردم به توصیه های افراد فاقد صلاحیت بیش از حد توجه می کنند، در حالی که هر کسی باید در زندگی مسیر خودش را برود. منطقی نیست که بخواهید دیگران به جای شما تصمیم بگیرند. خودتان باید پاسخ سؤالات تان را پیدا کنید. همه ما باید عادت کنیم که برای انجام کارها منتظر اجازه بقیه نباشیم و خودمان تصمیم بگیریم. هر کسی باید خودش اختیار زندگی اش را در دست بگیرد.

چه وقت باید با بقیه مشورت کنیم؟

طبیعی است که گاهی مجبور می شویم درباره بعضی از چیزها توصیه های دیگران را به کار بگیریم. البته بهتر است که این موارد را محدود کنیم. قبل از پذیرفتن نصیحت دیگران، از خودتان این سؤالات را بپرسید:

آیا مشورت با دیگری درباره این مسئله برایم ارزشی دارد؟

توصیه او باعث می شود که نتیجه خوبی بگیرم؟

برخی از زمینه ها و رشته ها هستند که نیازی نیست در آنها خودتان متخصص شوید و برای خودتان تصمیم بگیرید. مثلا برای تنظیم قرارداد تجاری لازم نیست حقوق بخوانید تا بتوانید بهترین قرارداد را بنویسید، بلکه می توانید کار را به کاردان بسپارید. در چنین شرایطی، بهترین کار این است که با وکیلی باتجربه مشورت کنید.

امور مهم را نیز بهتر است به افراد باصلاحیت واگذار کنیم، مثلا در امور مهم مالی یک شرکت که سرنوشت تعداد زیادی از کارمندان را تعیین می کند، نمی توانیم به دانش و تجربه خودمان اتکا کنیم. در چنین مواقع مهم و حساسی، باید با کسی مشورت کنیم که کارشناس امور مالی است و توانسته مشکلات مالی بسیاری از شرکت ها را حل کند.

گاهی هم نیازی به استفاده از نظر متخصص نیست، مثلا برای طراحی دکوراسیون اتاق خواب لازم نیست که طراح داخلی استخدام کنیم. با گشت وگذار در فضای مجازی و مشاهده سبک های طراحی اتاق خواب، می توانیم لوازم و مبلمان اتاق را مطابق با سلیقه خود بچینیم

۵ نکته مهم درباره مشورت کردن با دیگران

۱. در دسترس ترین ها لزوما بهترین ها نیستند

مشکل اصلی اکثر ما این است که با افراد اشتباهی مشورت می کنیم. اگر سردرگم شده اید و نمی دانید چطور کاری را شروع کنید یا مشکلی را حل کنید، می توانید نظرات همه اطرافیانتان را بشنوید. این اصلا اشکالی ندارد، اما عمل به این نظرات و توصیه ها با گوش دادن به آنها فرق دارد. به توصیه کسی عمل کنید که می داند چه می گوید و تجربه کافی دارد. متأسفانه بیشتر مردم با نزدیک ترین و در دسترس ترین افراد مشورت می کنند و توصیه هایشان را هم جدی می گیرند، حتی اگر آن افراد تخصصی نداشته باشند.

۲. با کسی مشورت کنید که تجربه دارد

قبل از مشورت با هر کسی ابتدا از خودتان بپرسید:

آیا این فرد خودش کار مدنظرم را به خوبی انجام داده است؟

این تجربه را به تازگی از سر گذرانده است؟

پاسخ به این ۲ سؤال تکلیف همه چیز را مشخص می کند. کسی که درباره موضوعی تخصص یا تجربه ای ندارد و حتی نتوانسته است مشکل خودش را حل کند، نمی تواند فرد مناسبی برای مشورت کردن باشد.

۳. نصیحت کسانی که اطلاعاتشان به روز نیست به دردنمی خورد

گاهی توصیه هایی را می شنویم که برای حل مشکلاتمان بی فایده اند، البته نه به این دلیل که درست نیستند. دلیل بی فایده بودن این توصیه ها این است که در گذشته کاربرد داشته اند و برای امروزمان کارایی ندارند. پس بهتر است درباره مسائلی که مدام به روز می شوند با افرادی مشورت کنیم که اطلاعات جامع تر و جدیدتری دارند. ممکن است کسی متخصص باشد، اما درباره موضوعات جدید اطلاعی نداشته باشد. این فرد به رغم تخصصش، نمی تواند به ما کمک چندانی بکند.

۴. هیچ وقت با کسی مشورت نکنید که نمی خواهید جایش باشید

اگر برای مشورت کردن با کسی تردید دارید، کافی است به زندگی او نگاه کنید. آیا راضی و خوشبخت است؟ سالم و با اعتمادبه نفس و فداکار است؟ زندگی خوبی دارد؟ یا مثل بقیه ناکام، خسته، بی حوصله و تنبل است؟ اگر فرد مدنظرتان جزو دسته دوم است، بهتر است از مشورت با او صرف نظر کنید.

۵. به ندای قلبتان گوش کنید

اغلب، مشورت کردن با دیگران یک دلیل بیشتر ندارد و آن هم تأییدشدن است. در حقیقت بیشتر مواقع مطمئن نیستیم که تصمیم درستی گرفته ایم یا نه، برای همین هم سراغ بقیه می رویم و دوست داریم که آنها نظرمان را تأیید کنند. اگر هم آنها با ما مخالف باشند، ناامید می شویم. ما به نظر آنها اهمیتی نمی دهیم، بلکه دنبال تأیید خودمانیم. پس بهتر نیست که به ندای قلبمان گوش بدهیم و کاری را بکنیم که واقعا می خواهیم؟ هیچ کس بهتر از خودمان نمی تواند تشخیص بدهد که چه کاری حالمان را خوب می کند و انجام دادن کدام کار بی فایده است.

سخن پایانی

مشورت کردن با دیگران کار خوبی است و شنیدن دیدگاه های موافق و مخالف به ما کمک می کند که به مسیرمان ادامه دهیم، اما نباید به توصیه هر کسی عمل کنیم. بهتر است چند دوست کاردان و معتمد داشته باشیم که بتوانند در شرایط مختلف به ما کمک کنند. یافتن چنین افرادی کار ساده ای نیست، اما به هر حال پیدا می شوند.

طبق ضرب المثل قدیمی بودایی: «وقتی دانشجو آماده باشد، استاد هم پیدا می شود.» اگر مسئولیت زندگی خود را به عهده بگیرید و تصمیم بگیرید که زندگی خارق العاده ای داشته باشید، بهترین و واقع بینانه ترین توصیه ها را از بی نظیرترین افراد دریافت می کنید. البته باید مراقب باشید که به هر توصیه ای عمل نکنید. تنها به منابع قابل اعتماد اطمینان کنید. زندگی شگفت انگیز به توصیه های فوق العاده نیاز دارد و این منابع خِرد به آسانی به دست نمی آیند. آنها را پیدا کنید و با آنها مشورت کنید. ۹۹/۹ درصد دیگر توصیه ها را هم نادیده بگیرید.

گزارش

چرا سختی کار بهورزان نادیده گرفته می شود؛

بهورزان تلاشگران گمنام در نظام سلامت

گزارش / سمیه حیدری

بهورزان بازوی توانمند شبکه بهداشت و درمان در نظام سلامت هستند که در خانه های بهداشت روستایی خدمات سلامت سطح اول را به ساکنان روستا ارائه می دهند؛ آن ها به دلیل گستردگی خدمات و شرح وظایفشان و اصل بومی گزینی در به کارگیری بهورزان برای سکونت در روستا مشکلات زیادی را متحمل می شوند.

خانه های بهداشت روستایی اولین واحد ارائه خدمات در نظام شبکه های بهداشتی و درمانی روستایی هستند و شرح وظایف گسترده ای برای ارائه خدمات بهداشت و درمان به ساکنان روستا دارند.

هر خانه بهداشت به طور متوسط جمعیت یک هزار و ۵۰۰ نفر در روستای اصلی و روستاهای اقماری را تحت پوشش قرار می دهد و برای هر یک هزار و ۵۰۰ نفر یک بهورز زن و یک بهورز مرد در نظر گرفته می شود.

بهورزان در روستاها و مناطق محروم در راستای وظایف شغلی خود که شامل مراقبت های بهداشتی اولیه است خدماتی از جمله شناخت جمعیتی و زیست محیطی روستا، سرشماری خانوارها و جمع آوری اطلاعات آماری کامل جمعیت تحت پوشش خانه بهداشت و تنظیم زیج حیاتی (شاخص های بهداشتی) و تشکیل پرونده الکترونیک خانوار، برقراری ارتباط با مردم و جلب مشارکت آنان در زمینه های مختلف بهداشتی و آموزش همگانی سلامت در کلیه زمینه های بهداشتی را به جمعیت تحت پوشش خود در روستای اصلی و روستاهای اقماری ارائه می نمایند.

ارائه خدمات سلامت خانواده به کلیه گروه های هدف، برنامه مراقبت کودکان، نوزادان و مادران باردار، انجام مشاوره قبل از ازدواج، ارائه خدمات باروری سالم و برنامه های افزایش جمعیت، ارائه خدمات سلامت دهان و دندان، آموزش تغذیه، مراقبت از سلامت سالمندان، میان سالان، جوانان، نوجوانان و دانش آموزان از دیگر وظایف بهورزان است.

خدمات پیشگیری و مراقبت از بیماری ها از جمله واکسیناسیون علیه بیماری ها به ویژه کرونا، مراقبت از بیماران مبتلا به بیماری های واگیردار، آموزش و مراقبت ویژه زوجین ناقل تالاسمی، ارائه مراقبت های بیماری های غیرواگیر و مشارکت در اجرای برنامه های توان بخشی نیز توسط بهورزان انجام می شود.

بهداشت محیط روستا شامل کنترل بهداشت مواد غذایی، نظارت بر وضعیت بهداشتی اماکن عمومی، نظارت بر دفع بهداشتی زباله و فضولات حیوانی، بهسازی محیط و منابع آب و فاضلاب، کنترل بهداشت آب، کنترل بهداشت توالت ها و جمع آوری صحیح مدفوع و آلودگی های هوا نیز از وظایف بهورزان است.

با توجه به گستردگی شرح وظایف بهورزان، اگر در روستایی بهورز کم باشد و یا نباشد تمام این خدمات دچار مشکل و خدشه می شود؛ البته خدمات ارائه شده توسط بهورزان بسیار وسیع تر از موارد گفته شده است که در قالب این گزارش نمی گنجد.

خبرنگار ایران به مناسبت روز بهورز با تعدادی از بهورزان شاغل در خانه های روستایی قم راجع به مشکلاتشان پرسیده است.

یکی از بهورزان با اشاره به سختی کار بهورزان گفت: با توجه به این که خدمات بهورزان به تمام اقشار سنی و در تمام بخش ها و به صورت فعال است، اگر کسی برای دریافت خدمات مثل واکسیناسیون، فشارخون، دیابت و یا دریافت مراقبت ها به بهورز مراجعه نکند، بهورز موظف است خدمت را به درب منازل ببرد.

وی افزود: در بعضی از مناطق جمعیت پراکنده ای در اطراف روستا گاهی در مرغداری، قلعه و یا دامداری زندگی می کنند و بهورز مجبور است به این مراکز مراجعه و خدمت ارائه کند؛ به ویژه در زمینه واکسیناسیون که باید پوشش ۱۰۰ درصدی باشد.

وی ادامه داد: همکاری و یا عدم همکاری مردم از مشکلاتی است که همواره متوجه کیفیت کار بهورز می باشد.

وی جمعیت شناور روستایی را از دیگر مشکلات برای افزایش پوشش عنوان کرد و گفت: جمعیت شناور، غیرایرانی و فصلی که جزو جمعیت روستا نیستند و فقط در فصول گرم سال و یا در فصول کشت و کار در روستا ساکن می شوند، معمولا در سامانه الکترونیک ثبت خدمت، ثبت نام می شوند ولی برای دریافت هیچ خدمتی مراجعه نمی کنند.

وی افزود: این مساله باعث می شود پوشش خدمات و درصد شاخص های ارائه خدمت توسط بهورزان آن روستا کاهش یابد و این مساله از نگرانی های بهورزان است که دائم ارائه خدمت می دهند، ولی درصد پوشش ها مراقبت ها پایین می آید.

یکی دیگر از بهورزان با اشاره به این که پایین بودن حقوق و مزایا از جمله مشکلات بهورزان است، بیان کرد: با توجه به این که بیشتر بهورزان با مدرک دیپلم، سیکل و یا پنجم ابتدایی کار می کنند، مشکلات زیادی به خصوص در زمینه حقوق دارند و لازم است مسوولان فکر اساسی نمایند.

وی با بیان این که بهورزان متعهد خدمت در روستا هستند، تصریح کرد: زندگی در روستا مشکلات و چالش های زیادی را برای این قشر دارد، به ویژه بعد از این که فرزندان بزرگ می شوند و نیاز به اماکن تفریحی، ورزشی و آموزشی دارند و فرزندان از این امکانات محروم هستند.

وی افزود: برخی خانواده ها نیز برای اینکه بتوانند امکاناتی از جمله کلاس زبان، کنکور و یا تفریح برای فرزندانشان فراهم باشد، مجبور هستند دائما بین شهر و روستا در تردد باشند.

وی همچنین از سخت و پیچیده بودن وظایف بهورزان انتقاد کرد و افزود: خدمات بهورزان تمام گروه های سنی را در بر می گیرد و گستردگی آن باعث خستگی بهورزان شده است.

از جان گذشتگی بهورزان در اپیدمی کرونا نادیده گرفته شد

بهورز دیگری نیز گفت: بعضی خانه های بهداشت فرسوده و قدیمی شده و در مقابل بلایای طبیعی از جمله زلزله به سرعت تخریب می شود.

وی با بیان این که این خانه های بهداشت نیاز به بهسازی و بعضا بازسازی دارد، افزود: خانه بهداشت باید در هر بحران و بلایایی ارائه دهنده خدمات پیشگیری، مراقبتی و درمانی باشد؛ باید در ساختمانی ایمن و استاندارد بنا باشد.

وی اضافه کرد: از مسوولان استان درخواست داریم از محل بودجه عمرانی و مشارکت های مردمی مبلغی را برای بهسازی و یا بازسازی هرچه سریع تر خانه های بهداشت نایمن تخصیص دهند تا اگر اتفاقی افتاد درب خانه بهداشت برای ارائه خدمات بهداشتی و درمانی باز باشد. این بهورز با انتقاد از نادیده گیری خدمات بهورزان در اپیدمی کرونا، گفت: بهورزان در اپیدمی کرونا واقعا فداکاری کردند و اقداماتی فراتر از شرح وظایفشان انجام دادند، ولی متاسفانه دیده نشدند.

وی افزود: بهورزان اقدامات زیادی برای بهسازی محیط آموزش مردم، پیگیری بیماران با مراجعه به درب منزل، کنترل سلامتی بیماران مبتلا، ره گیری خانواده ها به صورت حضوری و تلفنی و انجام واکسیناسیون سراسری کرونا انجام دادند که جا دارد از زحماتشان تقدیر شود.

وی اضافه کرد: بهورزان در دوران اپیدمی کرونا به منزل سالمندان و بیماران ناتوان می رفتند و جویای احوال بودند و واکسیناسیونشان را انجام می دادند.

تاکنون درب هیچ خانه بهداشتی بسته نشده است

مدیر مرکز آموزش بهورزی و توانمندسازی نیروی انسانی مرکز بهداشت قم گفت: استان قم طبق تشکیلات مصوب باید ۱۲۷ بهورز داشته باشد، ولی در حال حاضر ۸۲ بهورز در ۶۰ خانه بهداشت مشغول به کار دارد.

لیلا خلیفه قلی افزود: کمبود نیروی بهورز مشکلات زیادی را از نظر بهداشت و درمان در روستایی که بهورز ندارد و یا کمبود بهورز دارد، می تواند ایجاد کند.

وی اضافه کرد: تاکنون در استان قم خانه بهداشتی که درب آن بسته باشد نداشتیم، در برخی روستاها که به دلیل مهاجرت به شهر تعداد جمعیت به زیر ۵۰۰ نفر رسیده درب خانه بهداشت را نبسته ایم تا امک

افزایش حقوق کارمندان و بازنشستگان تامین اعتبار شد؟

مسیر سخت افزایش حقوق کارمندان و بازنشستگان دولت

یک کارشناس بازار کار در واکنش به افزایش حقوق کارمندان و بازنشستگان دولت گفت: به طور قطع چنین منابعی در کوتاه‌مدت برای این تصمیم‌گیری در کشور وجود ندارد، چون درآمدهای دولت کاملا مشخص است و اتفاق خاصی هم در کشور صورت نگرفته که درآمدهای دولت را افزایش دهد.

در حالی پیشنهاد افزایش حقوق کارمندان و بازنشستگان لشکری و کشوری در دولت در حال بررسی است که بنا به اعلام مقامات دولتی، منابع اعتباری لازم برای این پیشنهاد هنوز مشخص نیست.

در هشتمین روز شهریورماه میرکاظمی، رییس سازمان برنامه و بودجه در پاسخ به سوالی در خصوص افزایش حقوق کارکنان دولت و بازنشسته‌ها، گفت: جلسات بررسی این موضوع در حال برگزاری است تا منابع مالی برای اجرای آن تامین شود البته هنوز در دولت نهایی نشده است.

وی تصریح کرد: موضوع افزایش حقوق‌ها ابتدا باید در دولت نهایی شود، سپس به مجلس شورای اسلامی یا سران قوا فرستاده می‌شود که قانونی و اجرا شود. از سوی دیگر میثم لطیفی، رییس سازمان اداری و استخدامی گفته است: تامین اعتبارات برای افزایش حقوق و دستمزد باید از منابع پایدار باشد و نباید استقراض از بانک مرکزی صورت گیرد که بار تورمی داشته باشد.

بر همین اساس، کارشناسان و تحلیلگران اقتصادی عنوان می‌کند که با وجود کسری بودجه شدید، دولت در صورت اجرای چنین تصمیمی یا مجبور به چاپ پول می‌شود و یا استقراض از بانک مرکزی و یا به اشکال دیگری تامین اعتبار خواهد کرد که در نهایت به تورم بالا دامن می‌زند و همین موضوع، افزایش حقوق‌ها را مجددا خنثی خواهد کرد.

در همین رابطه حمید حاج‌اسماعیلی در گفت‌وگو با خبرگزاری خبرآنلاین درباره پیشنهاد برای افزایش حقوق کارمندان و بازنشستگان اظهار داشت: از گذشته یک تفاوت رویکردی در خصوص کارمندان و مستخدمین دولت با کارگران وجود داشت و آن هم امنیت شغلی بود که در حوزه کارمندان دولت بود و در بخش مشغولان قانون کار و کارگران کمتر بود. در عین حال، مزایایی هم مرتبط با مستخدمین دولت و در بخش‌های کارمندی وجود داشت که در بخش کارگری دیده نمی‌شد.

وی افزود: اما رفته رفته ما طی دو دهه گذشته این روند را کاملا کاهشی می‌بینیم و وضعیتی که الان در کشور شاهد هستیم، شباهت زیاد بین کارمندان و کارگران و همین‌طور بازنشستگان حوزه دولت و بخش تامین اجتماعی است.

حاج‌اسماعیلی عنوان کرد: علت هم این است که وقتی شرایط اقتصادی دچار مشکلات اساسی می‌شود، عمده کسانی که از شرایط سخت اقتصادی متاثر می‌شوند، اول کارگران و کارمندان هستند. وی ادامه داد: متاسفانه تورم‌های بالای چند سال اخیر شرایط را هم برای کارمندان و هم کارگران در کشور بسیار سخت کرده است. امروز شرایط کارمندان مثل کارگران سخت است و چند عامل اساسی باعث بروز این شرایط شده که ما حتی در گروه فقرا، جامعه بزرگی از کارمندان و کارگران را شاهد هستیم. این کارشناس بازار کار متذکر شد: اقتصاد که دچار مشکل می‌شود و فشارهای اقتصادی که گسترش پیدا می‌کند، مجموعه بزرگی از جمعیت کشور را که کارمندان و کارگران هستند در برمی‌گیرد و الان بخش بزرگی از جامعه کارمندی که جزو جامعه متوسط بودند، به سمت گروه فقرا سوق پیدا کردند. این واقعا مایه نگرانی است.

کارمندان تبدیل به کارگران شده‌اند

این کارشناس بازار کار گفت: من فکر می‌کنم غیر از این، یک اشکال اساسی دیگر هم برای کارمندان حادث شده که آنها را شبیه به کارگران کرده است و آن هم گسترش حوزه استخدام کارمندان قراردادی در سازمان‌ها و ارگان‌ها و وزارتخانه‌های دولتی است. حاج‌اسماعیلی افزود: چند سالی است که دولت کمتر ردیف استخدام دارد و اکثر کارمندانی را که در بخش‌های خدماتی، فنی و کارشناسی استخدام می‌کند، به صورت موقت هستند یا مشمول قانون کار می‌شوند. در واقع به شکلی کارمندان تبدیل به کارگران شدند و این درد مشترکی است که برای حوزه حقوق‌بگیران در کشور ایجاد شده است. در بخش بازنشستگی هم ما این مشکلات را داریم. وی عنوان کرد: در واقع بازنشستگان دولت که شاید در گذشته شرایطی بهتر نسبت به بازنشستگان تامین‌اجتماعی داشتند، الان تقریبا وضعیت مشابهی دارند و آنها هم دچار مشکلات عدیده اقتصادی هستند. این‌کارشناس بازار کار تصریح کرد: اتفاقی که در روزهای اخیر در خصوص مطالبه بازنشستگان تامین اجتماعی برای افزایش مستمری براساس قانون بعد از ۵ ماه میسر شد، دولت را مجبور کرد که در خصوص کارمندان هم چنین رویه‌ای را تصمیم‌گیری کند.

حاج‌اسماعیلی ادامه داد: در حال حاضر دولت با مشکل کسری بودجه مواجه است و این در شرایطی است که در ماه‌های اول این ادعا را رد می‌کرد که بودجه‌ای که امسال به مجلس برده، فاقد کسری است، ولی در روزهای اخیر دیدیم که رییس سازمان برنامه و بودجه که خود یکی از این مدعیان بود، اعتراف کرد که امسال بودجه بیش از ۳۱۲ هزار میلیارد تومان کسری دارد، اما خود ایشان هم اذعان کردند که حقوق کارمندان و بازنشستگان کشوری و لشکری به شدت پایین است و کفاف زندگی آن‌ها را نمی‌دهد و آن‌ها متاثر از افزایش مستمری بازنشستگان تامین اجتماعی مجبور شدند که به فکر افزایش مستمری بازنشستگان دولت و همچنین کارمندان بیفتند.

دولت منابع مالی افزایش حقوق را از کجا می‌آورد؟

این کارشناس بازار کار گفت: آنچه که بیش از همه مورد پرسش است، این‌که دولت منابع اعتباری لازم را از کجا تامین خواهد کرد. خود دولت هم دچار این مشکل اساسی است و اعتراف کرده که دنبال جست‌وجوی منابع برای این کار است.

حاج اسماعیلی افزود: به طور قطع چنین منابعی در کوتاه‌مدت برای این تصمیم‌گیری در کشور وجود ندارد، چون درآمدهای دولت کاملا مشخص است و اتفاق خاصی هم در کشور صورت نگرفته که درآمدهای دولت را افزایش دهد.

وی متذکر شد: حتی آنچه که در بودجه هدف‌گذاری شده، آن‌ها هنوز به همان شکل دقیق میسر نشده، با وجود این‌که دولت در بخش مالیات‌ها کارهای خاص را انجام داد. همین اتصال و رصد و ارزیابی دست‌های کارتخوان به نظر من کار بسیار خوبی بود که ساماندهی تراکنش‌های مالی را به دنبال داشت. به این ترتیب دولت برخی از فرارهای مالیاتی را رصد کرد.

این کارشناس بازار کار تصریح کرد: با وجود این‌ها، کسری بودجه به دلیل هزینه‌ها و تورم بالا و مشکلاتی که دولت برای تامین اعتباری لازم دارد، همچنان پابرجاست و به طور قطع برای افزایش مستمری بازنشستگان دولت و حقوق‌های کارمندان، دولت باز هم باید به سراغ چاپ پول و یا استقراض از بانک مرکزی و یا اشکالی برود که در نهایت تورم شدید را به دنبال دارد.

حاج‌اسماعیلی یادآور شد: دولت یکی از دلایل اصلی برای عدم افزایش مستمری بازنشستگان را تورم و عدم پایداری منابع اعلام می‌کرد. در صورتی که این منابع و تامین آن مربوط به تامین اجتماعی است؟ اما دفعتا بعد از قطعی شدن افزایش مستمری بازنشستگان تامین اجتماعی تصمیم گرفت تا حقوق کارمندان و بازنشستگان دولت را اضافه کند.

وی ادامه داد: ما خوشحال هستیم چون حق کارمندان و بازنشستگان دولت است که به تناسب تورم حقوق مکفی دریافت کنند، اما سوال از دولت این است از کجا این منابع را تامین می‌کند؟ وقتی یک سوم بودجه کسری است، دولت چطور می‌خواهد اوراق منتشر کند؟ آیا اقدامات دولت برای تامین منابع تورم‌زا نیست؟ آیا این کارها افزایش حقوق ها را مجددا خنثی نمی‌کند؟

تشکل‌های کارمندی ایجاد شود

حاج‌اسماعیلی با بیان این‌که باید کارمندان و بازنشستگان دولت هم افزایش حقوق داشته باشند، چون تحت فشار قرار دارند، گفت: من یک توصیه جدید دارم. با وجود این‌که دایره استخدام در دولت با محدودیت‌های جدی مواجه شده و دولت براساس قوانین برنامه امکان استخدام ندارد و اکثر کسانی که به کار می‌گیرد، قراردادی و پیمانکاری است. در عین حال، دامنه افراد پرنفوذ و دارای رانت به حدی گسترش پیدا کرده که جا را برای ورود مردم عادی و کارجویان عادی به دوایر دولتی به شدت تنگ کرده است.

وی افزود: با این وجود، مشکلات کارمندان در حال حاضر مانند مشکلات کارگران شده و عامل اصلی آن هم تورم، مشکلات اقتصادی و سوء مدیریت‌هایی است که در کشور طی سال‌های گذشته اتفاق افتاده است.

این کارشناس بازار کار خاطرنشان کرد: به نظر من همان‌طور که بازنشستگان تامین اجتماعی صاحب نهاد هستند، حق کارمندان است که تشکل‌ها و نهادهای کارمندی را برای پیگیری مطالبات خود داشته باشند. این را می‌شود یه عنوان مطالبه جدی برای رفع مشکلات کارمندان و بازنشستگان دولت مطرح کرد.

اخبار

کارشناس بازار سرمایه:

هیچ بازاری برای همیشه صعودی یا نزولی نیست

یک کارشناس بازار سرمایه با تاکید بر اینکه هیچ بازاری همیشه صعودی و یا نزولی نیست، گفت: کسب هر میزان بازدهی و سودی با ریسک همراه است و هیچ تضمینی برای بازدهی بدون ریسک وجود ندارد.

«محمدهادی سلیمی زاده»، مدیرعامل شرکت اطلاع‌رسانی و آموزش بورس با بیان اینکه سواد مالی نه‌تنها نیاز بازار سرمایه بلکه قوام دهنده همه فضاهای اقتصادی، اجتماعی، سیاسی و فرهنگی ما نیز خواهد بود، افزود: فرد غنی فردی است که از لحاظ اقتصادی بالنده و متکی به خود باشد. همه ما نگران آینده فرزندان، آینده ایران و سابقه دیرینه کشورمان هستیم و حتماً دغدغه‌ها و دلواپسی‌هایی داریم که مسیر اصلاح تمامی آنها داشتن حرکت‌های اصلاحی است.

وی اظهار داشت: تضمین کننده تحقق این فرایند داشتن افرادی است که مسلط به بحث سواد مالی باشند.

سلیمی زاده تاکید کرد: برای تحقق این مهم به سهم خود به موضوع ورود کرده و با کمک دوستان گامی هرچند کوچک در این راستا برداشته و دستاوردی بزرگ و نقطه عطفی را در بحث تحول در سواد مالی رقم خواهیم زد.

سنگ بنای رشد اقتصادی را درست بگذاریم

«فریدون رهنمای رودپشتی»، استاد تمام و عضو هیات علمی دانشگاه در رابطه با اصول مقدماتی تربیت اقتصادی و سواد مالی به عنوان سنگ‌بنای رشد اقتصادی اظهار داشت: مدرسه نخستین مکانی است که آموزش در آن به طور رسمی آغاز می‌شود، حال می‌خواهیم این واژه را وارد اقتصاد کرده و آموزش دهیم.

وی افزود: بحث سواد مالی که امروز به شکل مدرن مطرح شده و حتی مورد توجه نهاد معتبر بین‌المللی یونسکو هم قرار گرفته را بیش از نیم قرن پیش با عنوان قلک داشتیم.

رهنمای رودپشتی ادامه داد: لازمه سرمایه‌گذاری پس‌انداز است و بازار برای همین موضوع شکل گرفته است؛ بنابراین ریشه همه موضوعاتی که امروز درباره آن صحبت می‌کنیم به شاکله‌های خانوادگی بازمی‌گردد.

عضو هیات علمی دانشگاه تاکید کرد: در بیشتر اوقات بازیگران و یاری‌گران در خانواده از دخل و خرج اطلاع علمی ندارند حتی اطلاع سنتی هم ندارند و در شرایط مختلف که با نقصانی مواجه می‌شوند، درون خانواده وضعیت متشنج می‌شود. درنتیجه باید آموزش را از مدرسه آغاز کنیم و همین گزاره‌ها را در مدرسه به آنها آموزش دهیم تا وارد بازار شوند.

وی با بیان اینکه مدرسه خود یک بازار است، ادامه داد: در قانون برنامه ششم چند اصطلاح و چند گزاره آوردیم که نخستین آن فرهنگ سرمایه‌گذاری و مورد دیگر سواد مالی است.

عضو هیات علمی دانشگاه تصریح کرد: طبق تحقیقاتی که از کودکان مدارس انگلستان و تایلند داشتم متوجه شدم که اینها در مدارس خود میزی دارند که شاکله آن سواد مالی است، اینکه چگونه پس‌انداز کنند یا چگونه پس‌انداز خود را سرمایه‌گذاری کنند به آنها آموزش داده می‌شود؛ بنابراین به بانک‌ها پیشنهاد دادیم که وارد مدرسه شده و دفترچه‌های پس‌انداز را در قالب میزی ایجاد کرده و فعالیت خود را از آنجا شروع کنند.

وزیر صمت:

واردات خودرو بلامانع است

وزیر صمت گفت: به علت قدیمی بودن پلتفرم‌ها و نبود خودروی اقتصادی باکیفیت، می‌توان خودروی اقتصادی را با واردات تامین کرد.

رضا فاطمی امین اروز دوشنبه ۱۴ شهریور ۱۴۰۱ در نشست خبری در جمع خبرنگاران گفت: این انتقاد وجود داشت که شرایط خودروسازی به سمت انحصار و هدف حمایت از خودروسازان رفته، از این رو تلاش کردیم با آزادسازی واردات این انحصار شکسته شود از سوی دیگر، چون تقاضای خودرو، با عرضه هماهنگ نیست، مساله واردات و بلامانع بودن آن در دستور کار قرار گرفت. وزیر صمت افزود: انتقال فناوری در آیین‌نامه واردات خودرو، مصوبه قانون مجلس است و مصوب وزارت صمت نیست؛ البته قصد فرافکنی نداریم.

وی در ادامه تصریح کرد: دستورالعمل واردات خودرو، محدودیتی ایجاد نخواهد کرد؛ در مورد یک بند این دستورالعمل که مربوط به ارایه خدمات پس از فروش است، باید گفت، اگر واردکننده‌ای نتواند خدمات پس از فروش ارایه دهد، می‌تواند با هماهنگی شرکت دیگر این خدمات را ارایه دهد.

فاطمی امین با بیان اینکه آیین نامه واردات خودرو بر اساس این سه معیار تنظیم شد، گفت: با توجه به ممنوعیت ۴ ساله واردات خودرو، تنظیم آیین نامه واردات بسیار حساس بود و باید دقیق انجام می‌شد. در آیین نامه لزوم انتقال فناوری و ارائه خدمات پس از فروش مورد تاکید قرار گرفته است، اما آیا این دو بند منجر به ایجاد محدودیت در واردات می‌شود؟ پاسخ منفی است.

وزیر صمت ادامه داد: از سویی دیگر وقتی به عدم تراز بودن عرضه و تقاضا در بازار اشاره می‌کنیم پس خودروی وارداتی شاید سود و هزینه ناعادلانه‌ای برای واردکننده داشته باشد؛ به عنوان مثال اگر خودروی ۴۰۰ میلیون تومانی ۶۰۰ میلیون تومان فروخته شود رانت است. اگر بازار روان بود این اتفاقات نمی‌افتاد، اما ما ناگهان قصد باز کردن سد را داریم و اگر هوشمندانه نباشد سیل می‌شود.

فاطمی امین تاکید داشت: وزارت صمت با هیچ برندی مذاکره نکرده است؛ واردکنندگان خودشان می‌توانند وارد مذاکره شوند زیرا ما واردکننده نیستیم و فقط ضوابط فنی و استانداردها را تعیین می‌کنیم.

وزیر صمت در ادامه گفت: عرضه خودرو در بورس برای ایجاد شفافیت است؛ چراکه قیمت، خریدار و عرضه شفاف است که در نهایت باعث کاهش قیمت‌ها می‌شود. فاطمی امین اضافه کرد: اگر در بورس بالاتر از قیمت فروخته شد، پول اضافی به خزانه وارد می‌شود؛ بنابراین سود بازرگانی به صورت پویا تعیین می‌شود تا در این سیاست به درستی عمل کنیم.

وی در مورد توقف عرضه خودرو بورس کالا که در بهار با دستور وزارت صمت انجام شد، گفت: ما به تقویت بورس کالا در ۶ ماه گذشته کمک زیادی کردیم، شیشه، فولاد و... در بورس کالا عرضه می‌شوند. ما مخالف شفافیت نیستیم.

فاطمی امین ادامه داد: عرضه‌ای که در بهار قرار بود در بورس کالا انجام شود بدون هماهنگی با ما بود و به همین دلیل با عرضه مخالفت کردیم. ما به هیچ وجه مخالف شفافیت نیستیم.

آگهی ماده سه قانون تعیین تکلیف اراضی و ساختمان های فاقد سند رسمی و مشاعی

هیأت حل اختلاف مستقر در اداره ثبت اسناد و املاک منطقه دو قم تصرفات مالکانه مفروزی متقاضیان پرونده های تشکیلی طبق قانون مذکور را براساس گزارش کارشناسان و به استناد مدارک موجود در پرونده به شرح ذیل تأیید نموده اند:

۱- رای شماره ۱۴۰۱۶۰۳۳۰۰۰۱۰۰۵۰۳۵ مربوط به پرونده کلاسه ۱۴۰۰۱۱۴۴۳۰۰۰۱۰۰۱۶۴۶ مربوط به تقاضای آقای علی اکبر اسمی خانی فرزند امراله درقسمتی از ششدانگ قطعه زمین که درآن احداث بنا شده به مساحت ۷۱/۵۰ مترمربع پلاک شماره فرعی از ۲۳۰۲/۱/۱۵۷ اصلی واقع در قم بخش ۲ حوزه ثبت ملک اداره دو قم مالکیت متقاضی طی سند قطعی صفحه ۵۸۶ دفتر ۲۴۱ (م الف ۱۴۵۰۱)

۲- رأی شماره ۱۴۰۱۶۰۳۳۰۰۰۲۰۰۶۰۰۱ مربوط به پرونده کلاسه ۱۴۰۰۱۱۴۴۳۰۰۰۲۰۰۰۳۲۵ مربوط به تقاضای خانم لعیا رجبعلی فرزند محمد، ششدانگ قطعه زمین که در آن احداث بنا شده به مساحت ۵۰ مترمربع باستثناء ثمنیه اعیانی در قسمتی از پلاک شماره فرعی از ۲۲۹۵/۱ اصلی واقع در قم بخش حوزه ثبت ملک اداره دو قم مالکیت متقاضی طی سند قطعی شماره ۴۴۳۷۸ مورخ ۱۴۰۱/۳/۵ دفترخانه ۵۴ قم(م الف۱۴۵۰۲)

۳- رأی شماره ۱۴۰۱۶۰۳۳۰۰۰۲۰۰۶۰۰۹ مربوط به پرونده کلاسه ۱۴۰۰۱۱۴۴۳۰۰۰۲۰۰۰۳۱۲ مربوط به تقاضای آقای سیدعلی حمیدی قمشلوئی فرزند سید سجاد ششدانگ قطعه زمین که در آن احداث بنا شده به مساحت ۱۴۰ مترمربع باستثناء ثمنیه اعیانی در قسمتی از پلاک شماره فرعی از ۱۹۵۱ اصلی واقع در قم بخش حوزه ثبت ملک اداره دو قم مبایعه نامه عادی وخریداری مع الواسطه از حسین محمودآبادی بزچلوئی طی سند قطعی شماره ۱۸۴۵۷۶ مورخ ۱۳۹۶/۱۲/۱۳ دفترخانه ۱۲ قم(م الف۱۴۵۰۳)

۴- رأی شماره ۱۴۰۱۶۰۳۳۰۰۰۲۰۰۶۰۸۱ مربوط به پرونده کلاسه ۱۴۰۰۱۱۴۴۳۰۰۰۲۰۰۱۹۸۷ مربوط به تقاضای آقای فرهاد قندی فرزند فرامرز ششدانگ قطعه زمین که در آن احداث بنا شده به مساحت ۱۶/۲۵ در قسمتی از پلاک شماره ۲ فرعی از ۲۲۸۲ اصلی واقع در قم بخش حوزه ثبت ملک اداره دو قم مبایعه نامه عادی وخریداری مع الواسطه از زهرا منادی صفحه ثبت دفتر الکترونیک ۸۱۱۱-۱۳۹۹(م الف۱۴۵۰۵)

۵- رأی شماره ۱۴۰۰۶۰۳۳۰۰۰۲۰۱۴۶۴۶ مربوط به پرونده کلاسه ۱۳۹۹۱۱۴۴۳۰۰۰۲۰۰۱۶۹۵ مربوط به تقاضای خانم زهرا رستمی فرزند قاسمعلی درقسمتی از ششدانگ قطعه زمین که در آن احداث بنا شده به مساحت ۶۰ مترمربع پلاک شماره فرعی از ۱۹۴۲/۲۱۹ اصلی واقع در قم بخش حوزه ثبت ملک اداره دو قم مبایعه نامه عادی وخریداری مع الواسطه از علی سلمانی غریب دوستی صفحه ۳۱۰ دفتر ۱۳۳ (م الف۱۴۵۰۶)

۶- رأی شماره ۱۴۰۱۶۰۳۳۰۰۰۲۰۰۶۰۷۷ مربوط به پرونده کلاسه ۱۴۰۰۱۱۴۴۳۰۰۰۲۰۰۲۲۷۱ مربوط به تقاضای خانم زهرا نجاری فرزند علی اکبر ششدانگ قطعه زمین که در آن احداث بنا شده به مساحت ۶۰ در قسمتی از پلاک شماره فرعی از ۱۹۴۷/۱۵۸/۳۷۵ اصلی واقع در قم بخش حوزه ثبت ملک اداره دو قم مبایعه نامه عادی وخریداری مع الواسطه از ابراهیم بیگدلی صفحه ۲۹۶ دفتر ۱۶۰ (م الف۱۴۵۰۷)

۷- رأی شماره ۱۴۰۱۶۰۳۳۰۰۰۲۰۰۴۲۵۲ مربوط به پرونده کلاسه ۱۳۹۹۱۱۴۴۳۰۰۰۲۰۰۰۱۱۵ مربوط به تقاضای آقای محمد حنیفه تقی زاده فرزند محرمعلی درقسمتی از ششدانگ قطعه زمین که در آن احداث بنا شده به مساحت ۶۰ مترمربع پلاک شماره فرعی از ۲۱۷۱ اصلی واقع در قم بخش ۲ حوزه ثبت ملک اداره دو قم مبایعه نامه عادی وخریداری مع الواسطه از حسین براتی ثبت دفتر الکترونیک(م الف۱۴۵۰۸)

۸- رأی شماره ۱۴۰۱۶۰۳۳۰۰۰۲۰۰۶۰۷۲ مربوط به پرونده کلاسه ۱۴۰۱۱۱۴۴۳۰۰۰۲۰۰۰۱۹۸ مربوط به تقاضای آقای الفت علی پیرزاده فرزند اله ویردی ششدانگ قطعه زمین که در آن احداث بنا شده به مساحت ۱۱۹/۵۰ در قسمتی از پلاک شماره فرعی از ۲۱۸۱ اصلی واقع در قم بخش حوزه ثبت ملک اداره دو قم مبایعه نامه عادی وخریداری مع الواسطه از وراث سید محمد رضویان(م الف۱۴۵۰۹)

۹- رأی شماره ۱۴۰۱۶۰۳۳۰۰۰۲۰۰۶۱۱۴ مربوط به پرونده کلاسه ۱۳۹۹۱۱۴۴۳۰۰۰۲۰۰۱۷۵۱ مربوط به تقاضای آقای مهدی شریفی فرزند محمدعلی ششدانگ قطعه زمین که در آن احداث بنا شده به مساحت ۱۳۰ مترمربع پلاک شماره ۱/۲۱ فرعی از ۱۷۸۹ اصلی واقع در قم بخش حوزه ثبت ملک اداره دو قم مبایعه نامه عادی وخریداری مع الواسطه ازمهدی سلگی صفحه ۱۲۷ دفتر ۳۵۴ (م الف ۱۴۵۱۰)

۱۰- رأی شماره ۱۴۰۱۶۰۳۳۰۰۰۲۰۰۵۸۶۳ مربوط به پرونده کلاسه ۱۴۰۰۱۱۴۴۳۰۰۰۲۰۰۲۳۷۴ مربوط به تقاضای آقای حسین خنجینی فرزند اصغر ششدانگ قطعه زمین که در آن احداث بنا شده به مساحت ۱۶۰/۳۸ متر مربع پلاک شماره فرعی از ۱۷۵۳ اصلی واقع در قم بخش حوزه ثبت ملک اداره دو قم مبایعه نامه عادی وخریداری مع الواسطه از وراث سید حسین فاطمی قمی (م الف۱۴۵۱۱)

۱۱- رأی شماره ۱۴۰۱۶۰۳۳۰۰۰۲۰۰۶۰۴۵ مربوط به پرونده کلاسه ۱۴۰۱۱۱۴۴۳۰۰۰۲۰۰۰۴۱۹ مربوط به تقاضای آقای محسن قربانی فرزند محمد تقی دودانگ مشاع ازششدانگ قطعه زمین که در آن احداث بنا شده به مساحت ۱۱۰/۵۵ مترمربع در قسمتی از پلاک شماره فرعی از ۱۷۸۷ و ۱۷۸۸ اصلی واقع در قم بخش حوزه ثبت ملک اداره دو قم مبایعه نامه عادی وخریداری مع الواسطه از محمود واحمد وحمید وصدیقه وپروانه شهرت همگی توتونچیان وراث مرحوم کوکب خانم اشرف السادات طباطبایی قمی(کمافرض اله)(م الف۱۴۵۱۲)

۱۲- رأی شماره ۱۴۰۱۶۰۳۳۰۰۰۲۰۰۶۰۴۶ مربوط به پرونده کلاسه ۱۴۰۱۱۱۴۴۳۰۰۰۲۰۰۰۴۲۰ مربوط به تقاضای خانم منیژه افشاری نژاد فرزند علی اکبر چهار دانگ مشاع ازششدانگ قطعه زمین که در آن احداث بنا شده به مساحت ۱۱۰/۵۵ مترمربع در قسمتی از پلاک شماره فرعی از ۱۷۸۷ و ۱۷۸۸ اصلی واقع در قم بخش حوزه ثبت ملک اداره دو قم مبایعه نامه عادی وخریداری مع الواسطه از محمود واحمد وحمید وصدیقه وپروانه شهرت همگی توتونچیان وراث مرحوم کوکب خانم اشرف السادات طباطبایی قمی(کمافرض اله)(م الف۱۴۵۱۳)

۱۳- رأی شماره ۱۴۰۱۶۰۳۳۰۰۰۲۰۰۵۹۵۶ مربوط به پرونده کلاسه ۱۴۰۱۱۱۴۴۳۰۰۰۲۰۰۰۴۳۲ مربوط به تقاضای آقای حیدرعلی نیک عمل فرزند عروجعلی ششدانگ قطعه زمین که در آن احداث بنا شده به مساحت ۷۰ متر مربع در قسمتی از پلاک شماره فرعی از ۲۲۸۰ اصلی واقع در قم بخش حوزه ثبت ملک اداره دو قم مبایعه نامه عادی وراث مرحوم حسینعلی بیوک نژاد(کما فرض اله) (م الف۱۴۵۱۴)

۱۴- رأی شماره ۱۴۰۱۶۰۳۳۰۰۰۲۰۰۶۰۰۷ مربوط به پرونده کلاسه ۱۴۰۰۱۱۴۴۳۰۰۰۲۰۰۱۳۳۱ مربوط به تقاضای آقای سید جواد موسوی فرزند سیدعلی ششدانگ قطعه زمین که در آن احداث بنا شده به مساحت ۱۶۰ مترمربع درقسمتی از پلاک شماره فرعی از ۱۸۲۷ اصلی واقع در قم بخش حوزه ثبت ملک اداره دو قم مالکیت متقاضی طی سند قطعی شماره ۱۵۳۵۲۵ مورخ ۱۳۸۶/۱۱/۱۶ دفترخانه ۳ قم (م الف۱۴۵۴۱)

۱۵- رأی شماره ۱۴۰۱۶۰۳۳۰۰۰۲۰۰۵۰۲۹ مربوط به پرونده کلاسه ۱۴۰۰۱۱۴۴۳۰۰۰۲۰۰۲۱۰۱ مربوط به تقاضای آقای اصغر کریمی فرزند بیرام در قسمتی از ششدانگ قطعه زمین که در آن احداث بنا شده به مساحت ۱۰۵ مترمربع پلاک شماره ۲ فرعی از ۲۳۰۲ اصلی واقع در قم بخش ۲ حوزه ثبت ملک اداره دو قم مالکیت متقاضی طی سند قطعی ثبت دفتر الکترونیک ۹۵۴۲-۱۳۹۶(م الف۱۴۵۴۲)

مورد تأیید قرار گرفته و از آنجائیکه مقرر گردیده است پس از نشر آگهی و انقضاء موعد مقرر سند مالکیت رسمی صادر گردد با توجه به عدم دسترسی به مالکین مشاعی مراتب در دونوبت به فاصله ۱۵ روز آگهی تا چنانچه اشخاص ذینفع اعتراضی داشته باشند ظرف مدت ۲ ماه از تاریخ انتشار آگهی نوبت اول اعتراض خود را به اداره ثبت اسناد منطقه ی دو قم تسلیم و رسید آن را اخذ و ظرف یکماه پس از تسلیم اعتراض به اداره ثبت به دادگاه مراجعه و دادخواست خود را به مرجع قضائی تقدیم و گواهی آن را به این اداره تحویل نمایند لازم به توضیح است که صدور سند براساس قانون مذکور مانع از مراجعه متضرر به دادگاه نخواهد بود.

(ایمان و اخبار صنعت)
نوبت اول: ۱۴۰۱/۰۵/۳۱
نوبت دوم: ۱۴۰۱/۰۶/۱۵
عباس پورحسنی حجت آبادی - رئیس ثبت اسناد منطقه دوقم

آگهی ماده ۳ قانون تعیین تکلیف اراضی و ساختمان های فاقد سند رسمی و مشاعی

هیأت حل اختلاف مستقر در اداره ثبت اسناد و املاک منطقه یک قم تصرفات مالکانه مفروزی متقاضیان پرونده تشکیلی طبق قانون مذکور را براساس گزارش کارشناسان و به استناد مدارک موجود در پرونده به شرح ذیل تأیید نموده اند.

۱- رای شماره ۱۴۰۱۶۰۳۳۰۰۰۱۰۰۳۱۰۵ مربوط به پرونده کلاسه ۱۴۰۰۱۱۴۴۳۰۰۰۱۰۰۱۷۲۵ مربوط به تقاضای خانم مریم نجفی زاده جمکران فرزندمنصور در ششدانگ یک باب ساختمان به مساحت ۸۹/۱۰ مترمربع پلاک شماره ۸۱ فرعی از ۱ اصلی واقع در قم بخش چهار حوزه ثبت ملک اداره یک قم مبایعه نامه عادی مع الواسطه از منصور نجفی زاده جمکرانی سند مالکیت مشاعی صادره در دفتر ۳۰ صفحه ۱۵۲ (م الف ۱۴۴۹۹)

۲- رای شماره ۱۴۰۱۶۰۳۳۰۰۰۱۰۰۴۰۲۷ مربوط به پرونده کلاسه ۱۴۰۱۱۱۴۴۳۰۰۰۱۰۰۰۲۹۹ مربوط به تقاضای خانم هدا حمیدی فرزند ضیاء در ششدانگ یک باب ساختمان به مساحت ۱۰۰ مترمربع پلاک شماره ۱۰۳۴۹/۳ اصلی واقع در قم بخش یک حوزه ثبت ملک اداره یک قم مبایعه نامه عادی مع الواسطه از وراث مرحوم سیدحیدر ایزدخواه سند مالکیت مشاعی صادره در دفتر ۲۳۳ صفحه ۲۰۵ خریداری به موجب سند رسمی شماره ۶۵۳۴۴ مورخ ۱۳۷۰/۰۶/۱۴ دفترخانه ۷ قم وبه موجب حصر وراثت ۹۸۰۹۹۷۲۵۲۳۳۰۱۲۸۱ مورخ ۱۳۹۸/۱۲/۱۳ شعبه ۳۳ حقوقی شورای حل اختلاف قم(م الف ۱۴۵۰۰)

۳-رای شماره ۱۴۰۱۶۰۳۳۰۰۰۱۰۰۲۷۳۸ مربوط به پرونده کلاسه ۱۴۰۱۱۱۴۴۳۰۰۰۱۰۰۰۲۱۵ مربوط به تقاضای آقای احمد شهبازی فرزند اسداله در ششدانگ یک باب ساختمان به مساحت ۱۶۰ مترمربع پلاک شماره فرعی از ۱۱۰۰۳ اصلی واقع در قم بخش یک حوزه ثبت ملک اداره یک قم سند رسمی شماره ۴۶۰۹۱ مورخ ۱۴۰۰/۰۷/۱۸ دفترخانه ۴۲ قم (م الف ۱۴۵۰۴)

۴-رای شماره ۱۴۰۱۶۰۳۳۰۰۰۱۰۰۳۶۰۲ مربوط به پرونده کلاسه ۱۴۰۱۱۱۴۴۳۰۰۰۱۰۰۰۱۷۱ مربوط به تقاضای آقای سید علی موسوی فرزند سید حسن در ششدانگ یک باب تجاری به مساحت ۱۵۷/۵۰ مترمربع پلاک شماره ۵۹ فرعی از ۱۱۳۹۵ اصلی واقع در قم بخش یک حوزه ثبت ملک اداره یک قم سند مالکیت مشاعی صادره در دفتر ۴۰۲ صفحه ۲۷۰ خریداری به موجب سند رسمی شماره ۴۹۶۷۶ مورخ ۱۳۹۷/۰۷/۲۶ دفترخانه ۲۹ قم (م الف ۱۴۵۳۹)

۵- رای شماره ۱۴۰۱۶۰۳۳۰۰۰۱۰۰۳۶۰۳ مربوط به پرونده کلاسه ۱۴۰۱۱۱۴۴۳۰۰۰۱۰۰۰۱۷۲ مربوط به تقاضای آقای سید علی موسوی فرزند سید حسن در ششدانگ یک باب ساختمان به مساحت ۱۵۷/۵۰ مترمربع پلاک شماره ۵۹ فرعی از ۱۱۳۹۵ اصلی واقع در قم بخش یک حوزه ثبت ملک اداره یک قم سند مالکیت مشاعی صادره در دفتر ۴۰۲ صفحه ۳۵۷ خریداری به موجب سند رسمی شماره ۴۹۶۰۱ مورخ ۱۳۸۱/۰۵/۲۷ دفترخانه ۱۴ قم (م الف ۱۴۵۴۰)

(ایمان و اخبار صنعت)
نوبت اول: ۱۴۰۱/۰۵/۳۱
نوبت دوم: ۱۴۰۱/۰۶/۱۵
مهدی زارع شحنه-رییس ثبت منطقه یک قم

اخبار

تثبیت صدرنشینی در اکباتان؛

روزهای شیرین پرسپولیس با درخشش تازه واردها

تیم فوتبال پرسپولیس با درخشش بازیکنان تازه وارد خود در دیدار مقابل هوادار به برتری سه بر یک دست یافت تا صدر جدول لیگ برتر را حفظ کند.

براساس این گزارش ،عصر دوشنبه و در هفته پنجم لیگ برتر فوتبال باشگاه‌های ایران، تیم هوادار در ورزشگاه بدون تماشاگر پاس قوامین پذیرای پرسپولیس بود که این دیدار با برتری سه بر یک شاگردان یحیی گل‌محمدی به اتمام رسید.

قضاوت این دیدار را بیژن حیدری با کمک‌های حسن ظهیری و محسن سلطانی برعهده داشت. بازی در حالی آغاز شد که پرسپولیس برای حفظ صدرنشین و هوادار برای سروسامان دادن به شرایط خود در جدول نیاز مبرمی به کسب برتری داشتند.

پرسپولیس بازی را تهاجمی آغاز کرد و در دقیقه ۹ نخستین فرصت گلزنی را دانیال اسماعیلی‌فر از دست داد.

در دقیقه ۱۳ حمله پرسپولیس از جناح راست با پاس سعید صادقی همراه شد و توپ به اسماعیلی‌فر رسید و ارسال کوتاه او با حضور به موقع و ضربه تمام کننده یورگن لوکادیا تکمیل شد تا پرسپولیس خیلی زود به گل برسد.

در دقیقه ۲۰ حرکت عالی صادقی و پاس او به لوکادیا رسید اما این مهاجم هلندی بابی‌دقتی نتوانست گلزنی کند.

در دقیقه ۳۱ امید عالیشاه کاپیتان پرسپولیس به دلیل مصدومیت جای خود را سینا اسدبیگی داد.

در دقیقه ۳۶ سعید صادقی با حرکتی انفرادی و شوتی تماشایی گل دوم سرخ‌پوشان پایتخت را به نام خود ثبت کرد.

ساکت الهامی که از عملکرد تیمش رضایت نداشت در دقیقه ۴۰ این دیدار، دو تعویض همزمان انجام داد.

بازیکنان هوادار که نتیجه را از دست رفته می‌دیدند در نیمه دوم با روشی تهاجمی وارد میدان شدند و پرسپولیس نیز ضمن حفظ توپ در ضدحملات با حرکات صدقی و اسماعیلی‌فر درپی ایجاد موقعیت بود.

در دقیقه ۶۰ سعید صادقی ستاره بی‌چون‌وچرای این دیدار بار دیگر با حرکتی پابه توپ و ضربه‌ای تماشایی از پشت محوطه جریمه، گل دوم خود و سوم تیمش را به ارمغان آورد. در دقیقه ۸۱ توپ به دست اسماعیلی‌فر برخورد کرد تا بیژن حیدری به سود هوادار اعلام پنالتی کند. داریوش شجاعیان پشت توپ ایستاد و دروازه پرسپولیس را باز کرد. این نخستین گلی بود که پرسپولیس در این فصل دریافت کرد.

در دقیقه ۹۰ امیرحسین پورمحمد مدافع هوادار با خطای آشکار اجازه گلزنی به محمد عمری را نداد تا از زمین اخراج شود.

با این اوصاف ساکت الهامی سرمربی هوادار بازهم حریف یحیی گل‌محمدی نشد. این مربی تاکنون در تقابل با گل‌محمدی موفق به کسب برتری نشده است.

پرسپولیس با این پیروزی، ضمن کسب سومین بُرد متوالی خود با ۱۱ امتیاز صدرنشینی را حفظ کرد تا یکی از مدعیان اصلی فصل جاری باشد.

دراگان اسکوچیچ سرمربی تیم ملی فوتبال ایران که وضعیت نامشخصی دارد نیز این دیدار را به همراه وحید هاشمیان از نزدیک تماشا کردند.

گل‌محمدی: مزد تلاشمان را گرفتیم

سرمربی تیم فوتبال پرسپولیس گفت: با اینکه زمین چمن ورزشگاه دستگردی شرایط بازی را نداشت اما مزد زحمات و تلاشمان را با کسب برتری گرفتیم.

یحیی گل‌محمدی دوشنبه شب در نشست خبری پس از دیدار تیمش مقابل هوادار که با برتری سه بر یک سرخپوشان همراه شد، اظهار داشت: بازی خوبی بود. شرایط زمین کیفیت لازم را نداشت اما یکی از بازی‌های خوب فصل را انجام دادیم و توانستیم با کارهای ترکیبی موقعیت ایجاد کنیم و به حریف موقعیت ندهیم. پنالتی حریف هم بیرون محوطه بود. بازیکنان ما توانستند مزد برتری‌شان را بگیرند. امیدوارم همین روند را ادامه دهیم. وی در مورد جذب دو مهاجم خارجی افزود: برای تقویت خط حمله باید شیخ و لوکادیا جذب می‌شدند. هرچند دیر اضافه شدند، اما باید رفته رفته به شرایط مسابقه برسند. این فیفا دی کمک می کند آنها به شرایط ایده‌آل برسند. دیاباته هنوز اضافه نشده اما لوکادیا دو گل زده و خوب بود.

گل‌محمدی در رابطه با پنالتی تیم هوادار تاکید کرد: طبق آنچه ما دیدیم و در فیلم‌ها نیز مشخص بود حیدری تصمیم اشتباهی گرفت و پنالتی نبود چرا که بیرون محوطه توپ به دست برخورد کرد. با وجود اینکه خیلی خوب داوری و بازی را خوب مدیریت کرد و خوب سوت زد اما در آن صحنه سخت اشتباه کرد.

ساکت الهامی: هوادار به اشتباهات من باخت

سرمربی تیم فوتبال هوادار پس از شکست تیمش برابر پرسپولیس گفت: اگر در این دیدار شکست خوردیم مقصر من هستم.

ساکت الهامی پس از این بازی گفت: قبل از هر چیز از گروه داوری تشکر می کنم. آقای حیدری قضاوت سنگینی داشت و امیدوارم ادامه راه هم موفق باشند. به آقای گل‌محمدی هم تبریک می گویم و به پرسپولیس خسته نباشید می گویم.

سرمربی هوادار تهران افزود: ۱۰ دقیقه ابتدایی خیلی خوب بود اما در دو بازه ۱۰ دقیقه ای اشتباه کردیم. زمانی گل خوردیم که فکرش را نمی کردیم. آنها از موقعیت خود استفاده کردند و به گل رسیدند. الهامی تاکید کرد: فکر می کنم استراتژی من بد بود و اگر خطایی بوده است از جانب من بود. پرسپولیس تجربه دارد و نشان داد بیخود نیست در چند سال اخیر جزو بهترین های آسیاست.

از مسابقات دوستانه مینی گلف تا حضور در مسابقات گلف آزاد کشوری؛

خبرهای کوتاه از گلف استان قم

ایمان / رضا ملکی

هیئت گلف استان قم با مدیریت خوب دکتر دلاوری روزهای خوبی راسپری می کند. ورزشکاران این رشته زیبا ودیدنی درطول سال با حضوردرمسابقات مختلف وکارگاههای دانش افزایی خود را پابه پای گلف بازان حرفه ای کشوری معرفی نموده‌اند. درهفته ای که گذاشت ،سایت مینی گلف مجموعه شهید حیدریان شاهد رقابتهای دوره بانوان وآقایان بود. دربخش آقایان داودی، محمودی، یزدی زاده اول تاسوم شدند ودربانوان مرضیه کریمی، الهام محمدی وآمنه چهرقانی به ترتیب برسکوهای اول تاسوم ایستادند. رقابتهای گلف آزاد کشوری نیز که درمجموعه‌ورزشی انقلاب تهران انجام خواهد شد. علی منفرد، حمید منصوری، پارسا قدیمی، علی مهدوی وصابرلاجوردی پابه‌پای رقبای قدر خود دراین رقابتها حضور دارند. همچنین کربلائی بازیکن ومربی ارزنده قمی توانست بعنوان نائب قهرمان مسابقات گلف آزاد کشور دست یابد. دراین مسابقات محمد قدمی به مقام اول دست یافت ، مجید کربلائی از قم بعنوان دوم این رقابتها رسید وصدرا کابلی نیز سوم شد. جمشیدی دبیرکل فدراسیون گلف، علی رحمانپور وکابلی رئیس کمیته استعدادیابی ورئیس انجمن مینی گلف کشور جوایز قهرمانان را اهداء نمودند. همچنین مسابقات گرامی داشت هفته دولت نیز برگزار شد ونرجس جعفری، الهام محمدی، مرضیه کریمی دربخش بانوان وامیدنیا، یزدی زاده، ورمزیاری دربخش آقایان عنوان های اول تا سوم را کسب نمودند.

در گفت و گو با معاون امور بانوان اداره‌کل ورزش و جوانان استان قم مطرح شد؛

بانوان ورزشکار قمی سوار بر قطار افتخارآفرینی

دیدگاه مسئولین استان قم به ورزش بانوان تغییر پیدا کرده است

گفت‌وگو / مهدی حاجیلو

معاون امور بانوان اداره کل ورزش و جوانان استان قم با اشاره به افتخارآفرینی بانوان ورزشکار قمی گفت: دیدگاه مسئولین نسبت به ورزش بانوان بسیار تغییر کرده و توجه آن‌ها نسبت به این موضوع افزایش یافته است و دیگر خبری از تبعیض‌های جنسیتی در گذشته نیست.

ورزش برای تمامی افراد جامعه مهم است؛ این مسئله بارها توسط علوم مختلف از جمله پزشکی و روانشناسی و غیره ثابت شده است، در واقع ورزش نکردن منجر به افزایش بیماری‌ها، تنش‌های عصبی، اجتماعی و اختلالات ارتباطی بین افراد می‌شود و هزینه‌های سنگینی برای جوامع به دنبال دارد.

بانوان قمی در سال‌های اخیر ثابت کرده‌اند که توانایی افتخارآفرینی برای استان را دارند و می‌توانند در آوردگاه‌های ملی با حریفان قدرتمند خارجی به رقابت بپردازند، هندبال، دوومیدانی، کشتی، والیبال، کاراته، تکواندو برخی از رشته‌هایی هستند که بانوان ورزشکار قمی توانسته‌اند مدال‌های رنگارنگی را کسب کنند.

برای تشریح وضعیت ورزش بانوان در استان قم به‌سراغ سیده لیلا عنبری معاون امور بانوان اداره کل ورزش و جوانان استان قم رفتیم تا گفت‌وگویی با وی داشته‌باشیم:

***باسلام؛ بانوان ورزشکار در کدام هیأت‌های ورزشی استان قم حضور دارند؟**

همان‌طور که مستحضر هستید ۴۵ هیأت ورزشی در قم فعالیت می کنند و بانوان ورزشکار قمی در بیشتر این هیأت‌های ورزشی فعالیت دارند؛ برای مثال هندبال، والیبال، تیراندازی، کاراته، تکواندو، ووشو شاخص‌ترین هیأت‌های ورزشی در بحث ورزش بانوان هستند.

با همکاری مسئولان هیأت‌های ورزشی برنامه‌ریزی خوبی را انجام داده‌ایم تا همه هیأت‌های ورزشی در بخش ورزش بانوان فعال شوند و بتوانند برای استان و کشور افتخارآفرینی کنند.

***معاونت امور بانوان اداره‌کل ورزش و جوانان در راستای ارتقای سطح ورزش بانوان چه برنامه‌ها و اهدافی دارد؟**

در این سال‌ها تمام توان خود را گذاشته‌ایم که برنامه‌ریزی درست و دقیقی در راستای ارتقای سطح ورزش بانوان در قم داشته باشیم و با تمام توان از هیأت‌های ورزشی استان حمایت کرده‌ایم، برنامه‌های ما به این گونه است که ابتدا زیرساخت حضور بانوان را آماده می کنیم و در مرحله بعدی از طریق هیأت‌های ورزشی بحث استعدادیابی را دنبال می کنیم.

رده سنی پایه برای ما اهمیت بسیاری دارد و به هیأت‌های ورزشی در جلسات متعدد تاکید کرده‌ایم که تمرکز خود را ابتدا به بحث استعدادیابی در سنین پایه بگذارند و سپس در کنار این به ورزش بزرگسالان نیز اهمیت دهند.

برنامه بعدی که ما دنبال کردیم مربوط به دانش افزایی مربیان هیأت‌های ورزشی است؛ برای مثال در برخی از رشته‌ها مربیان ما از تفکرات به‌روز و نوین آگاهی کمی دارند و ما در تلاشیم این ضعف را برطرف کنیم.

میزبانی از اردوهای تیم‌های ملی و مسابقات کشوری یکی از اهداف ما در معاونت امور بانوان است؛ اگر این موضوع افزایش یابد قطعا دانش مربیان، داوران و تکنیک ورزشکاران قمی افزایش چشم گیری پیدا خواهد کرد. وقتی مسابقه‌ای در سطح کشوری برگزار می‌شود؛ استان‌ها بهترین تیم‌های خود را به رقابت‌ها اعزام می کنند به همین خاطر ما باید از این فرصت بهره خوبی را بدست آوریم.

***در حال حاضر ورزش بانوان در قم نیازمند چه چیزهایی است؟**

ابتدایی‌ترین و مهم‌ترین نیاز ما مسائل مالی است؛ اگر بتوانیم اعتبارات خوبی را در این جهت کسب کنیم قطعا تیم‌های قدرتمندی به مسابقات اعزام می‌شوند، ورزشکاران در راستای افزایش مهارت خود نیازمند تجهیزات مختلفی هستند که با توجه به وضعیت کشور قیمت این تجهیزات بسیار افزایش یافته و ما متاسفانه گاهی نمی‌توانیم با سرمایه‌های اندک نیاز ورزشکاران را تامین کنیم.

نکته مهمی که باید بگویم این است که ما فقط به حمایت‌های مالی نیاز نداریم؛ گاهی ورزشکاران باید از طریق افزایش انگیزه و روحیه از طرف مسئولین مختلف حمایت شوند، با توجه به تجربه چندین ساله‌ای که در ورزش دارم این مسئله به بنده اثبات شده است که حضور یک مسئول استانی در تمرینات تیم‌ها می‌تواند انگیزه ورزشکار را دو چندان کند.

***مسئولین استانی چه دیدگاهی به ورزش بانوان دارند؟**

مدیرکل جدید ورزش و جوانان استان تاکید بسیار زیادی بر ورزش بانوان دارد و معتقد است برای جلوگیری از ناهنجاری‌های اجتماعی باید ورزش را میان دختران و بانوان قمی افزایش داد. در جلساتی که با حضور معاونت‌های مختلف اداره کل برگزار شده است، صراحتا اعلام کرده اعتبارات ورزشی عادلانه میان آقایان و بانوان تقسیم می‌شود و هر کدام برنامه خوبی ارائه دهند از اعتبار بیشتری بهره‌مند خواهند شد.

دیگر مسئولین استانی هم با توجه به اینکه ورزش بانوان در چند سال اخیر پیشرفت بسیاری کرده است؛ دیدگاه خوبی نسبت به این بخش داشته و حمایت‌های خوبی هم از ورزشکاران کرده‌اند، به صورت کلی باید بگویم دیگر خبری از تبعیض‌های جنسیتی که در گذشته گاهی رخ می‌داد، نیست.

***دستاوردهای ورزش بانوان در سال گذشته و جاری چطور بوده است؟**

با توجه به اینکه در سال ۱۴۰۰ درگیر کرونا بودیم متاسفانه ورزش در قم کم‌رنگ و فعالیت‌های ورزشی‌مان دچار مشکلاتی شده بود؛ اما ما تمرینات تیم‌ها را با رعایت دستورالعمل‌های بهداشتی برگزار کردیم تا ورزشکاران‌مان آمادگی بدنی خود را حفظ کنند و در نتیجه ۶۱ بانوی ورزشکار قمی به تیم‌های ملی دعوت شدند که از بین آن‌ها ۱۰ ورزشکار توانستند جز نفرات اصلی تیم‌های ملی در رشته‌های مختلف باشند.

در سال جاری هم با توجه به اینکه قم وضعیت بهتری را در راستای کاهش آمار بیماری کرونا داشت بر اساس ابلاغ ستاد مبارزه با کرونا مجوز فعالیت‌های ورزشی صادر شد و ما هم مسابقات مختلفی را در سطح استانی برگزار کردیم و در مسابقات کشوری نیز اعزام نفرات را از سر گرفتیم.

در دو سال گذشته توانمندی بانوان ورزشکار قمی به حدی رسیده است که وقتی به مسابقات کشوری، آسیایی و جهانی اعزام می‌شوند مدال‌های رنگارنگ به‌دست می‌آورند و برای استان قم افتخارات مهمی را کسب می کنند، بانوان قمی این شایستگی و توانایی را دارند که در صورت حمایت مسئولین بتوانند در آوردگاه‌های مختلف عناوین برتر را کسب کنند.

***ورزش بانوان در قم چه کمبودی دارد؟**

نبود حامی مالی مهم‌ترین کمبود ما در ورزش استان است؛ هزینه اردوی تیم‌ها، خرید تجهیزات ورزشی، هزینه‌های اعزام تیم‌ها به مسابقات بسیار افزایش پیدا کرده و هیأت‌های ما به سختی در حال تامین هزینه‌ها هستند، به همین خاطر حضور یک حامی مالی بسیار برای ما مهم است.

از هیأت‌های ورزشی خواسته‌ایم به فکر جذب حامی مالی باشند؛ از خیرین و افرادی که توان سرمایه‌گذاری دارند دعوت می کنیم به کمک ورزش استان آمده و خود را در افتخارآفرینی ورزشکاران قمی سهیم کنند.

از دستگاه‌های اجرایی استان هم تقاضامندم که در راستای ترویج ورزش بین نوجوانان و جوانان قمی در حد توان کمک کنند، به عنوان مثال آموزش و پرورش قم ظرفیت خوبی را در اختیار دارد که ما آماده‌ایم تفاهم‌نامه‌های مختلفی را جهت استفاده از این ظرفیت‌ها منعقد کنیم، اداره کل ورزش و جوانان به تنهایی پاسخگوی نیازهای ورزشی استان نیست به همین خاطر ما نیازمند حضور دستگاه‌های اجرایی و نهادهای دولتی و خصوصی هستیم.

***آیا در بخش ورزش همگانی برنامه‌ریزی داشته‌اید؟**

بخشی از فعالیت‌های ما مربوط به بخش ورزش همگانی می‌شود؛ در سال جاری موفق شدیم جشنواره‌های مختلف ورزشی در بخش همگانی را برگزار کنیم و با استقبال بسیار زیاد هم مواجه شدیم، تا پایان سال هم برنامه‌های خوبی را در مناسبت‌های مختلف برگزار خواهیم کرد.

ورزش همگانی مقدمه ورزش قهرمانی است، گاهی در این جشنواره‌های محلی و مدرسه‌ای استعدادهایی کشف می‌شوند که توانایی حضور در تیم‌های ملی ما را دارند و ما هم از ظرفیت استفاده می کنیم و تا پایان سال جاری با جدیت این موضوع را دنبال خواهیم کرد.

***نظرتان در خصوص اعتراضات برخی از افراد در فضای مجازی مبنی بر واگذاری ورزشگاه جهان پهلوان تختی به بانوان چیست؟**

وقتی اعتراضات این افراد را در فضای مجازی می‌بینم واقعا ناراحت می‌شوم؛ بانوانی که قرار است از این ورزشگاه استفاده کنند خواهران و مادران خودشان هستند، از رئیس جمهور محترم تشکر می کنم که این موضوع را تصویب کردند تا بانوان به حق خود برسند. ما ایرانی‌ها غیرت و تعصب خاصی به ناموس خود داریم و به این موضوع مشهور هستیم؛ تا به حال اگر یک بانوی ورزشکار می‌خواست ورزش کند گاهی اوقات به سالن‌های خارج از شهر باید مراجعه می‌کرد و این دور شدن از شهر خطرات مختلفی را به دنبال داشت و خانواده این ورزشکار باید ساعت‌ها نگران بود تا این ورزشکار سالم به خانه برگردد.

حالا که این موضوع به لطف دولت سیزدهم و مدیرکل جدید اتفاق افتاده است؛ نباید سنگ‌اندازی شود بالاخره بانوان هم سهم قابل توجهی در ورزش استان دارند و باید حمایت کنیم تا به حق خود برسند، واگذاری ورزشگاه جهان پهلوان تختی مصوبه دولت است و این اطمینان خاطر را به بانوان می‌دهم که هیچ تغییری در مالکیت این ورزشگاه در آینده رخ نخواهد داد و این مجموعه ورزشی برای آن‌ها خواهد بود.

***به پایان گفت‌وگو رسیدیم، اگر صحبت خاصی دارید می‌توانید از این فرصت استفاده کنید.**

از شما و همکارانتان در خبرگزاری فارس قم بابت این‌که به ورزش بانوان توجه می کند تشکر می کنم؛ از همه افراد درخواست می کنم برای جلوگیری از آسیب‌های اجتماعی میان آقایان و بانوان به ورزش توجه بسیاری داشته باشند.

قطعا ورزش می‌تواند درمان خوبی برای مشکلات اجتماعی حاکم بر استان و حتی کشور باشد؛ ما به دنبال این هستیم بتوانیم شرایط را برای همه افراد در نقاط مختلف استان فراهم کنیم تا انرژی خود را در محیطی امن مثل سالن‌های ورزشی تخلیه کنند.

مالک سابق تیم فوتسال فردوس قم خبرداد:

واگذاری امتیاز فردوس قم به یک واحد صنعتی

مالک سابق تیم فوتسال فردوس قم از واگذاری امتیاز این تیم لیگ برتری به یک واحد صنعتی فعال در حوزه فولاد خبر داد.

رسول قلی‌زاده در گفت‌وگویی با اشاره به تغییر مالکیت این تیم بیان کرد: همان‌طور که فوتسال‌دوستان قمی مطلع هستند ما از ابتدای فصل گذشته دچار مشکلات مالی شدیم و نتوانستیم تیم را به خوبی تقویت کنیم و نفرات بسیاری را از دست دادیم. وی افزود: قبل از شروع فصل جدید تصمیم گرفتیم تیم را به استان دیگر واگذار کنیم که با مخالفت فوتسال‌دوستان و اداره کل ورزش و جوانان رو به رو شدیم و مقرر شد که تیم به مدت یک‌سال در اختیار هیأت فوتبال استان قم قرار گیرد اما با توجه به هزینه‌های بالای تیم‌داری این هیأت هم نتوانست تیم‌داری کند.

قلی‌زاده تصریح کرد: با توجه به مشکلات مالی و بدهی‌هایی که به مجموعه‌های مختلف داشتیم بنده نیز به تنهایی قادر به تیم‌داری نبودم و بعد از برگزاری جلسات مختلف با شرکت‌های بخش خصوصی بالاخره با یک شرکت سرمایه‌گذار در قم به توافق رسیدیم.

مالک سابق تیم لیگ برتری فردوس اظهار کرد: این شرکت در حوزه بازرگانی فعالیت می کند و در منطقه ویژه سلفچگان نیز مستقر است، مطمئن هستم با وجود این سرمایه‌گذار در استان؛ فوتسال قم بسیار پیشرفت خواهد کرد و طبق گفته مدیران این شرکت، هدف‌گذاری آن برای کسب یک جام قهرمانی برای فوتسال قم است.

وی در پاسخ به سوالی مبنی بر اینکه آیا دوباره به فوتسال برخواهید گشت؟، گفت: فوتسال بخشی از زندگی من است و من به این رشته ورزشی علاقه دارم؛ هیچ‌کس نمی‌تواند من را از فوتسال جدا کند و بعد از استراحت یک ساله دوباره تیم‌داری را از لیگ دو شروع خواهم کرد.

قلی‌زاده خاطرنشان کرد: در این چندسال تجربه زیادی کسب کرده‌ام و نمی‌گذارم این تجربه خاک بخورد؛ با کمک دوستانم قم را صاحب تیم لیگ‌برتری دیگری خواهیم کرد.

هدف من کسب قهرمانی برای فوتسال قم بود؛ حالا که در دوران مدیریت من این موضوع تحقق پیدا نکرد، آرزو می کنم فردوس با مدیریت جدیدش قهرمان لیگ برتر شود.

مالک سابق باشگاه فردوس در پایان عنوان کرد: از مسئولین استان تقاضا می‌کنم از مالک جدید فردوس حمایت کنند؛ وجود این شرکت می‌تواند افتخارات بزرگی را برای فوتسال قم به ارمغان بیاورد، از هواداران عزیز قمی هم می‌خواهم مانند گذشته از تیم شهرشان حمایت کنند، این هواداران سرمایه اصلی فردوس است.

قرار است بزودی اعضای هیئت مدیره، مدیرعامل و نام جدید این تیم معرفی شوند. نماینده لیگ برتری فوتسال قم سال‌های پرفراز و نشیبی را پشت سر گذاشته و همواره مشکلات مالی با نام این تیم عجین شده است.

فوتسالیست‌های قمی اوضاع خوبی هم در جدول لیگ برتر ندارند و با ۶ امتیاز از ۸ بازی در جایگاه دوازدهم جدول ایستاده‌اند.

آگهی موضوع ماده ۳ قانون و ماده ۱۳ آئین نامه قانون تعیین تکلیف وضعیت ثبتی اراضی و ساختمانهای فاقد سند رسمی اداره ثبت اسناد و املاک جعفریه

هیات حل اختلاف مستقر در اداره ثبت اسناد و املاک ثبت جعفریه تصرفات مالکانه مفروزی متقاضی پرونده های تشکیلی طبق قانون مذکور را براساس گزارش کارشناسان و به استناد مدارک موجود در پرونده به شرح ذیل تایید نموده اند.

۱-رای شماره ۱۴۰۱۶۰۳۳۰۰۰۵۰۰۰۰۸۶ -۱۴۰۱/۰۳/۱۷ کلاسه ۱۳۹۹۱۱۴۴۳۰۰۰۵۰۰۰۰۱۷ آقای مهدی احمدی فرزند عنایت به کدملی ۰۳۸۱۷۲۳۸۱۱ نسبت به ششدانگ یک قطعه زمین که درآن احداث بنا شده بمساحت ۱۵۲ مترمربع پلاک فرعی از ۵۵ اصلی شهرستان جعفرآباد موسوم به اراضی گازران نو خریداری از مالک رسمی ابوالقاسم محمدی(م الف۱۵۶۰۶)

۲- رای شماره ۱۴۰۱۶۰۳۳۰۰۰۵۰۰۰۰۷۶ -۱۴۰۱/۰۳/۱۶ کلاسه ۱۳۹۹۱۱۴۴۳۰۰۰۵۰۰۰۰۰۲ آقای علی مراد قمری فرزند حبیب به کدملی ۰۳۸۳۰۹۷۹۱۶ نسبت به ششدانگ یک قطعه زمین که درآن احداث بنا شده بمساحت ۲۹۸/۶۵ مترمربع فرعی از ۵۵ اصلی شهرستان جعفرآباد موسوم به اراضی گازران نو خریداری از مالک رسمی یداله فارسی(م الف۱۵۶۰۶)

۳- رای شماره ۱۴۰۱۶۰۳۳۰۰۰۵۰۰۰۰۸۲ -۱۴۰۱/۰۳/۱۶ کلاسه ۱۳۹۹۱۱۴۴۳۰۰۰۵۰۰۰۰۱۲ آقای محسن گل باز فرزند رجب به کدملی ۰۳۸۶۷۷۸۷۳۶ نسبت به ششدانگ یک قطعه زمین که درآن احداث بنا شده بمساحت ۱۵۲ مترمربع فرعی از ۵۵ اصلی شهرستان جعفرآباد موسوم به اراضی گازران نو خریداری از مالک رسمی علی اکبر جوکار(م الف۱۵۶۰۶)

۴- رای شماره ۱۴۰۱۶۰۳۳۰۰۰۵۰۰۰۰۷۸ -۱۴۰۱/۰۳/۱۶ کلاسه ۱۳۹۹۱۱۴۴۳۰۰۰۵۰۰۰۰۲۴ آقای علی خوشدل فرزند رمضان به کدملی ۰۳۸۳۰۴۲۹۸۴ نسبت به ششدانگ یک قطعه زمین که درآن احداث بنا شده بمساحت ۳۰۳۵ مترمربع پلاک ۱ فرعی از ۴۰ اصلی شهرستان جعفرآباد موسوم به اراضی گازران نو خریداری به استناد سند رسمی ۴۳۴۲۹ مورخ ۱۳۹۰/۰۶/۲۳ دفتر ۲۳ قم(م الف۱۵۶۰۶)

۵- رای شماره ۱۴۰۱۶۰۳۳۰۰۰۵۰۰۰۰۸۰ -۱۴۰۱/۰۳/۱۶ کلاسه ۱۴۰۰۱۱۴۴۳۰۰۰۵۰۰۰۰۵۸ آقای سید مرتضی موسوی فرزند سید علی به کدملی ۰۳۸۵۶۹۴۲۷۱ نسبت به ششدانگ یک قطعه زمین که درآن احداث بنا شده بمساحت ۱۳۹/۷۴ مترمربع فرعی از ۵۵ اصلی شهرستان جعفرآباد موسوم به اراضی گازران نو خریداری از مالک رسمی سیدعلی موسوی فرزند سیدمحمود(م الف۱۵۶۰۶)

۶- رای شماره ۱۴۰۱۶۰۳۳۰۰۰۵۰۰۰۱۲۱ -۱۴۰۱/۰۴/۱۴ کلاسه ۱۳۹۹۱۱۴۴۳۰۰۰۵۰۰۰۰۲۰ آقای محمدرضا مرادبیک لو فرزند علیرضا به کدملی ۰۳۷۰۴۹۷۱۶۳ نسبت به ششدانگ یک قطعه زمین که درآن احداث بنا شده بمساحت ۱۵۵ مترمربع پلاک فرعی۹۵ از ۵۵ اصلی شهرستان جعفرآباد موسوم به اراضی گازران نو خریداری از مالک رسمی علیرضا مرادبگلو(م الف۱۵۶۰۶)

۷- رای شماره ۱۴۰۱۶۰۳۳۰۰۰۵۰۰۰۱۲۶ -۱۴۰۱/۰۴/۲۳ کلاسه ۱۴۰۰۱۱۴۴۳۰۰۰۵۰۰۰۰۲۲ آقای حسین فانی فرزند محمدتقی به کدملی ۰۳۸۳۱۰۵۸۰۳ نسبت به ششدانگ یک قطعه زمین که درآن احداث بنا شده بمساحت ۱۶۰/۵۵ مترمربع پلاک فرعی از ۵۵ اصلی شهرستان جعفرآباد موسوم به اراضی گازران نو خریداری از مالک رسمی ابوالقاسم محمدی(م الف۱۵۶۰۶)

۸- رای شماره ۱۴۰۱۶۰۳۳۰۰۰۵۰۰۰۱۲۳ -۱۴۰۱/۰۴/۲۳ کلاسه ۱۴۰۰۱۱۴۴۳۰۰۰۵۰۰۰۰۰۸ آقای محمد ابراهیم بهرامی فرزند محمدتقی به کدملی ۴۰۳۰۱۱۵۲۱۷ نسبت به ششدانگ یک قطعه زمین که درآن احداث بنا شده بمساحت ۲۷۲/۴۲ مترمربع پلاک فرعی از ۵۵ اصلی شهرستان جعفرآباد موسوم به اراضی گازران نو خریداری از مالک رسمی عبداله محمدی(م الف۱۵۶۰۶)

مورد تایید قرار گرفته و از آنجائیکه مقرر گردیده است پس از نشر آگهی و انقضاء موعد مقرر سند مالکیت رسمی صادر گردد با توجه به عدم دسترسی به مالکین مشاعی مراتب در دو نوبت به فاصله ۱۵ روز آگهی تا چنانچه اشخاص ذینفع اعتراضی داشته باشند ظرف مدت ۲ ماه از تاریخ انتشار آگهی نوبت اول اعتراض خود را به اداره ثبت اسناد واملاک جعفریه تسلیم و رسید آن را اخذ و ظرف مدت یکماه پس از تسلیم اعتراض به اداره ثبت به دادگاه مراجعه و دادخواست خود را به مرجع قضائی تقدیم و گواهی آنرا به این اداره تحویل نمایند لازم به توضیح است که صدور سند بر اساس قانون مذکور مانع از مراجعه متضرر به دادگاه نخواهدبود.

(ایمان و اخبار صنعت)

تاریخ انتشار اول: ۱۴۰۱/۰۵/۳۱

تاریخ انتشار دوم: ۱۴۰۱/۰۶/۱۵

محمدرضا خدایاری- رئیس ثبت اسناد و املاک شهرستان جعفرآباد

سخنگوی وزارت امور خارجه:

رفع تحریم‌ها و انتفاع اقتصادی از اولویت‌های اساسی ایران است

سخنگوی وزارت امور خارجه تاکید کرد: رفع تحریم‌ها و انتفاع اقتصادی ملت ایران از احیای برجام از اهداف اساسی و اولویت‌های جمهوری اسلامی ایران است.

ناصر کنعانی کنعانی در نشست خبری با خبرنگاران در پاسخ به سوالی در مورد لغو تحریم ها در صورت توافق احتمالی گفت: لغو کامل تحریم ها علیه دولت و ملت جمهوری اسلامی ایران از اهداف اساسی بین ایران و طرف‌های برجام است. متن پیشنهادی از سوی هماهنگ کننده اروپایی به ایران داده شده و پاسخ ایران ارائه شد و پاسخ طرف آمریکایی با تاخیر ارسال شد.

وی ادامه داد: ایران برای اینکه نقش خودش را برای مذاکرات برجام ایفا کند دیدگاه‌های خودش را مطرح کرده است و منتظر پاسخ دولت آمریکا است.

غرب اراده سیاسی داشته باشد، دستیابی به توافق امکان پذیر است

کنعانی اظهار داشت: ما برای اینکه به پایان خوش این ماراتن کمک کنیم تا به منافع و مصالح ملی دست پیدا کنیم، در راستای تثبیت چارچوب های بین المللی، مسئولانه گام برداشتیم و دیدگاه های خود را به طرف اروپایی منتقل کردیم. وی افزود: چنانچه در طرف مقابل اراده سیاسی وجود داشته باشد و سازنده عمل کند و نگاه رو به جلو داشته باشد، دستیابی به توافق امکان پذیر است. پاسخ ایران منطقی و سازنده بوده است لذا اگر طرف مقابل چنین اراده ای داشته باشد، دستیابی به توافق امکان پذیر است.

ایران یکی از ظرفیت های حل بحران انرژی اروپا است

وی در مورد درخواست اروپایی ها از ایران برای کمک به حل مشکل کمبود انرژی، گفت: به طور طبیعی ایران به دلیل برخورداری از منابع غنی نفت و گاز یکی از منابع مهم انرژی است و ایران در زیر سایه تحریم ها حضور خود را در بازار انرژی حفظ کرده است و معاملات نفت با شرکای ایران ادامه دارد.

سخنگوی وزارت خارجه با اشاره به بحران اوکراین و مشکلات اروپایی ها در بحث انرژی گفت: در صورت دستیابی به توافق در وین، ایران می‌تواند یکی از ظرفیت‌ها برای کشورهای اروپا باشد.

مهم‌ترین دستور کار وزارت خارجه در مذاکرات، اخذ تضمین است

وی در پاسخ به سوالی در مورد تضمین‌ها گفت: جمهوری اسلامی تلاش کرد، متن توافق را قوی تر کند و واقعیت امر این است که ایران سازنده عمل کرد و حرکت ما رو به جلو داشت.

کنعانی با بیان اینکه مهم ترین دستور وزارت امور خارجه در مذاکرات، اخذ تضمین است، گفت: هر توافقی و اتفاقی شکل بگیرد اگر تضمینی وجود نداشته باشد، امکان دارد مجددا نقض شود.

سخنگوی وزارت امور خارجه تصریح کرد: در مرحله قبل هم شاهد این رخداد بودیم که آمریکا از توافق خارج شد در صورتی که ایران به صورت یکجانبه به توافق پایبند بود. طرف‌های اروپایی نیز نتوانستند به تعهدات خود عمل کنند و نتوانستند خسارات ناشی از خروج یکجانبه آمریکا را تامین کنند.

آژانس انرژی اتمی باید از رفتار سیاسی دور شود

وی تصریح کرد: موضوع تضمین دو وجه دارد یک وجه تضمین، تضمین لغو تحریم ها است تا ایران به طور کامل از انتفاع اقتصادی برخوردار شود و بحث دیگر بحث دور کردن آژانس انرژی اتمی از رفتار سیاسی است چراکه این موضوع باعث ایجاد خلل می‌شود.

بسته شدن پرونده پادمانی برای ایران مهم است

وی افزود: بر اساس همکاری ایران با آژانس بین‌المللی انرژی اتمی داشته است بارها بازرسان آژانس به ایران سفر کرده و بارها فعالیت های صلح آمیز هسته‌ای ایران را مورد تایید قرار داده اند.

کنعانی اظهار داشت: بارها اتهامات مختلفی مطرح شد که یکی از آن ها اتهامات از سوی رژیمی است که خودش متهم است لذا نمی‌توان این اتهامات را مورد قبول قرار دارد. ایران همواره تلاش کرده‌است که به صورت حرفه‌ای با آژانس همکاری کند. بنابراین بحث بسته شدن پرونده پادمانی هم برای ایران مهم است.

ایران از روند آتش بس در یمن حمایت می کند

وی در مورد موضوع یمن گفت: ایران معتقد است که راهکار نظامی در یمن به نتیجه نخواهد رسید و در ادامه نقش سازنده ایران در ، روز گذشته وزیر خارجه

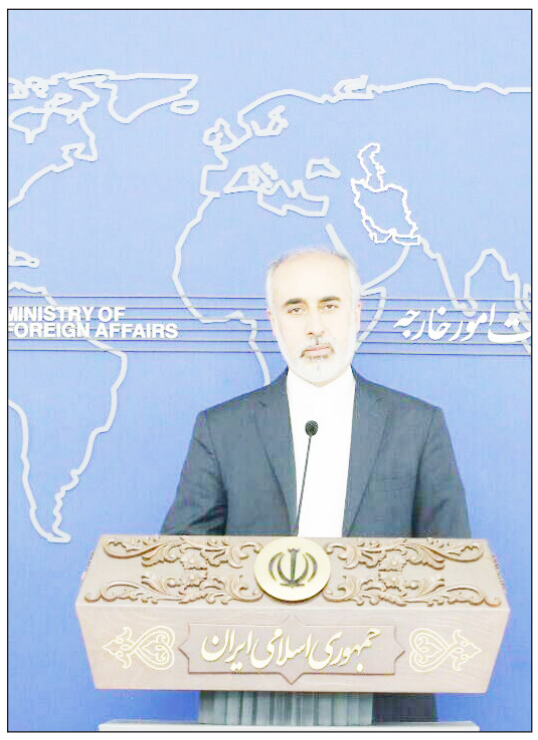

و دستیار ایشان پذیرای نماینده ویژه سازمان ملل در امور یمن بودند و در این مذاکرات بار دیگر دیدگاه های ایران در یمن مطرح شد.

سخنگوی وزارت امور خارجه تاکید کرد: ایران خواهان صلح و ثبات در یمن است که به حوزه بزرگ خلیج‌فارس کمک می کند و ملت یمن باید برای سرنوشت خود تصمیم بگیرند. ایران همواره از آتش بس در یمن حمایت می کند اما باید تحریم ها علیه ایران لغو شود.

بازخورد، انتقال پیام اروپا به روسیه از طریق ایران مثبت بود

سخنگوی وزارت خارجه گفت: جمهوری اسلامی ایران با توجه به روابط خوبی که با دو طرف بحران دارد تلاش کرد، امکان روند شکل گیری روند سیاسی را برای پایان این بحران فراهم و برای پیشگیری از ادامه جنگ کمک کنیم. بازخورد سفر وزیر خارجه کشورمان به مسکو مثبت بوده است.

طرف‌های غربی، موضعی مبنی بر غیر سازنده بودن پاسخ ایران نداشتند

کنعانی در خصوص پاسخ آمریکا به ایران گفت: موضعی از طرف های غربی‌ها مبنی بر غیر سازنده بودن پاسخ‌های ایران دریافت نشده است و تلاش ایران این است که مبتنی بر مذاکرات، ادبیاتی را به گونه ای مطرح کند که ابهام زدایی شود و در صورت توافق احتمالی ، سوتفاهم به حداقل ممکن برسد.

نقش ایران به شکل گیری آرامش در عراق کمک کرد

سخنگوی وزارت امور خارجه تصریح کرد: ایران از هر فرصتی که گمان کند می‌تواند برای کمک به برادران عراقی برای بازگشت ثبات کمک کند، استفاده می کند. ارتباط ایران با طرف‌های عراقی مستمر است؛ ارتباط با همه طرف‌های سیاسی عراق داریم و نقش ایران در ارتباط با طرف‌های عراقی به شکل گیری روند آرامش در این کشور کمک کرده است. نگاه ایران به کلیت عراق است، نگاه بخشی، گروهی و جریانی نداریم. همه جریان‌های سیاسی عراق را به گفت‌وگو و بازگشت به روند سیاسی دعوت می کنیم.

مردم عراق انصافا میزبانان خوبی برای زائران اربعین هستند

کنعانی در خصوص فراهم کردن شرایط آسان برای سفر زوار کشورهای پاکستان و افغانستان به عراق اظهار کرد: ما امیدوار هستیم که امسال هم با کمک ایران به عنوان سرزمین عبور به سمت عتبات عالیات و هم کمک برادرانمان در عراق، شاهد عزیمت آسان برادران پاکستانی و افغانستانی به سمت عراق باشیم. یک سوی موضوع تسهیل کننده برای سفر زوار از حوزه مجاور ما هستیم اما طرف اصلی دیگر کشور عراق است.

وی تصریح کرد: ایران هر سال تلاش کرده که راحت‌ترین شرایط را برای سفر عزیزان فراهم کند. بخشی از این موضوع به جمهوری اسلامی ایران و بخش دیگر به نقش اساسی و مکمل اصلی به طرف عراقی بر می گردد. برای اینکه مقصد و نقطه کانونی سرزمین عراق است.

سخنگوی وزارت امور خارجه گفت: ما در این ارتباط به زوار اربعین به عنوان عاشقان اباعبدالله (ع) نگاه عام و فراگیر دارد و معتقدیم این یک همایش بزرگ جهانی است و کنگره بین‌المللی است و همه علاقه‌مندان باید این امکان را پیدا کنند که در یک شرایط امن و آسان این سفر را انجام دهند.

کنعانی ادامه داد: مذاکرات ما با طرف‌های عراقی در این ارتباط در سطوح مختلف انجام شد و موافقت‌هایی به دست آمد. مطلع هستم که عزیزان ما همچنان با مشکلات و موانعی روبرو هستند. تا جایی که من مطلع هستم این از موضوعات مهم پیگیری مستمر ستاد مرکز اربعین در جمهوری اسلامی ایران است و گفت و گوها و تماس ها و پیگیری‌ها را با مسولان ذیربط عراقی ادامه می‌دهند.

وی یادآور شد: دوستان ما در عراق به دلیل شرایط خاص این کشور هر ساله محدودیت‌هایی دارند اما ما این امیدواری را داریم که همانند سال‌های گذشته حسن میزبانی و کرامت خودشان را به زوار اربعین نشان دادند امسال هم اینکار را انجام دهند.

اقدام تحریک‌آمیز ، از سوی شناور آمریکایی صورت گرفته است

سخنگوی وزارت خارجه ایران درباره برخورد بین شناورهای آمریکایی و ناوشکن جماران گفت: ایران در آب‌های بین‌المللی حضور دارد و کشتی‌های تجاری جمهوری اسلامی ایران در مسیرهای ترانزیتی و ترددی آب‌های بین‌المللی به صورت طبیعی تردد دارد.

هیچ کشوری حق ندارد مسیرهای کشتیرانی را در آب‌های آزاد مورد تهدید قرار دهد و روند عبور و مرور امن کشتیرانی بین المللی را با تهدید مواجه کند.

کنعانی تاکید کرد: در این زمینه ستاد کل نیروهای مسلح توضیح لازم را ارائه داد. اقدام تحریک آمیز و غیراصولی شناورهای تجسسی ارتش آمریکا در ارتباط با شناورهای ایران انجام شد که جمهوری اسلامی ایران در این ارتباط اقدام به رفع تهدید کرده و متعاقبا شناورها را در منطقه امنی رهاسازی کرده است.

بازداشت تیم پرواز ایرانی در آرژانتین مبنای **قانونی** ندارد

کنعانی در پاسخ به سوالی در مورد بازداشت تیم پرواز ایرانی گفت: اتهامات وارد علیه تیم گروه پرواز ایران در آرژانتین یک اتهام بی پایه و اساس است؛ تا کنونن هیچ سندی دال بر ارتکاب جرم علیه این افراد ارایه نشده است. فعالیت دیپلماتیک جمهوری اسلامی تا آزادی بی قید و شرط این افراد ادامه دارد.

وی در مورد روند مذاکرات ایران گفت: پاسخ های ایران، سازنده است و اراده و تعامل سازنده میتواند به ما رو به نتیجه برساند.

سخنگوی وزارت امور خارجه در پاسخ به سوالی در مورد برگزاری نشست سه جانبه ایران و روسیه و آذربایجان گفت: توسعه کریدور شمال به جنوب برای سه کشور ایران، آذربایجان و روسیه مهم است و در یک توافق مشترک قرار شد نشست هفته آینده در باکو برگزار شود و مشکلات مورد بررسی قرار بگیرد.

وی در پاسخ به سوالی در مورد حاجی ایرانی در بند عربستان گفت: موضوع شهروند ایرانی بازداشت شده در عربستان، یکی از موضوعات مهم در دستور کار است و همواره مورد پیگیری قرار داشته است و همچنان در دستور کار است و هم سازمان حج و زیارت با جدیت موضوع رو پیگیری کرد و هم وزارت امور خارجه از ابتدای ساعات بازداشت این موضوع را در دستور کار قرار داده است.

رئیسی در نشست سران شانگهای شرکت می کند

سخنگوی وزارت خارجه اظهار داشت: رئیس‌جمهور در نشست سران شانگهای شرکت خواهد کرد. این نشست قرار است ۲۴ و ۲۵ شهریور به میزبانی ازبکستان برگزار شود.

غفوری فرد و زیبا کلام در گفت و گویی بررسی کردند؛

چرخش نرم اصولگرایان از منتقد آتشین به حامی جدی احیای برجام

اگر اصول گرایان و اصلاح طلب‌ها متفاوت بودن یکدیگر را به رسمیت بشناسند تحول بزرگی در صحنه سیاست ایران به وقوع پیوسته است. آنان اغلب در این باور مشترک هستند که اشتراکات کمی با هم دارند! درست در مقوله ای به نام «برجام»، که برخی از اصولگرا یان از همان آغاز مذاکرات رسمی «برنامه جامع اقدام مشترک» در سال ۹۴، منتقد دولت یازدهم و تیم مذاکره کننده محمد جواد ظریف بودند. آن ها حتی قدم زدن ظریف با کری را جرم تلقی کردند و زمانی که خبر مذاکرات فشرده طرفین برای تدوین متن نهایی شدن برجام، در عصر ۲۶ دی ماه، در صدر اخبار جهان قرار گرفت، باوجود مواضع یکپارچه حاکمیتی، مورد انتقاد برخی اصولگرایان تندرو بود. اوج عکس العمل اصولگرایان به ویژه نواصولگرایان در سال ۹۷ پس از خروج آمریکا از برجام، به آتش کشیدن متن برجام در مجلس بود. اما آیا قرار بود اصولگرایان و نواصولگرایان برای همیشه برایشان در بر همان پاشنه نفی برجام بچرخد؟

از آتش زدن برجام تا چرخش نرم اصولگرایان

حالا مواضع اغلب نمایندگان اصولگرایی که روزی برجام را در ساختمان بهارستان به آتش کشیده بودند، با چرخشی نرم مواجه است. تا جایی که سال گذشته حجت الاسلام مجتبی ذوالنوری گفت : «رهبری فرمودند «اگر شما برجام را پاره کنید ما آن را آتش خواهیم زد. ترامپ برجام را پاره کرد و من هم به درستی براساس موضع جمهوری اسلامی ایران که در بیان قاطع رهبری جاری شد برجام را در صحن مجلس دهم آتش زدم و به این کارم افتخار می‌کنم. چرا که باید عکس‌العمل درست و به موقع در برابر دشمن نشان داد.» این نماینده اصولگرای مجلس یازدهم اما در ادامه گفته‌هایش اعلام کرد که امروز برجام برای تحقق حقوق ملت ایران باید احیاء شود. البته این چرخش نرم، تنها شامل عضو کمیسیون امنیت ملی مجلس نشد و با روی کار آمدن دولتی نزدیک به جریان اصولگرایی حالا اغلب نمایندگانی که با آتش زدن برجام عکس یادگاری گرفته بودند، حامی آن شدند.

تغییر مواضع اصولگرایان در دولت‌ها این سؤال را به وجود می‌آورد که آیا اساساً احزاب سیاسی در مجلس شورای اسلامی، به دنبال منافع ملی هستند؟ یا به کرسی نشاندن استراتژی های درون جناحی در برابر رقیب؟

منشور آسیبی اصولگرایان

این روزها که متن پیش‌نویس توافق احیای برجام روی میز مذاکرات قرار دارد، ظاهراً مصاحبه‌ها و اظهار نظرهای ضد برجامی اصولگرایان تندرو نیز بسیار کم‌تر از سابق در مطبوعات، صدا وسیما و مجلس شنیده می‌شود. حسن غفوری فرد ، فعال سیاسی اصولگرا درباره تغییر مواضع برخی از هم جناحی‌هایش در دولت سیزدهم به «خبرآنلاین» می‌گوید: « من نمی‌دانم منظورتان از اصولگرایانی که تغییر مواضع داده‌اند دقیقاً چه کسانی هستند. اما برجام در هر حال با دستور مقام معظم رهبری شروع شده؛ اصولگرایان هم دقیقاً

پیرو دستورات رهبری هستند. منتها ایشان شرایطی گذاشته بودند و قرار بود از این خطوط قرمز عبور نشود؛ بنابراین من بعید می‌دانم که از اصولگرایان، فردی به اصل برجام اعتراض داشته باشد. اما در دولت قبل کارهایی در خصوص امتیاز به اروپا و آمریکا انجام می‌شد که هرچند من خودم شخصاً وارد این مسأله نشدم ولی در موردش بحث فنی انجام دادم. من همان ابتدا پیش‌بینی کرده بودم که آمریکا یقیناً از برجام خارج خواهد شد و بعد هم تقصیر را گردن ایران می اندازند.»

با این حال اگر چه اکثریت فعالان سیاسی جناح های مختلف سیاسی کشور پیرامون ضرورت احیای برجام ، متفق القول هستند اما هنوز هم برخی تندروها و از جمله ، اعضا و جامیان جبهه پایداری از تریبون مجلس و رسانه ها ، مخالفت صریح یا ضمنی خود را با امضای توافق نهایی ، اعلام می کنند.

غفوری فرد، ضمن تاکید بر اینکه در بررسی مواضع به جای توجه به شخص، اصول حکم می کند که به سخن و منطق او توجه شود در پاسخ به این سؤال خبرنگار خبر آنلاین که این منطق مواضع در بین چهره‌های شناخته شده اصولگرا و آن هم نمایندگان مجلس که منتخب مردم هستند، چه تأثیری در افکار عمومی خواهد گذاشت می‌گوید: « در منشور آسیبی اصولگرایان و اساسا مانیفست آن ها ، این فرمایش امیر المؤمنین که می‌فرمایند لاَ تَنْظُرْ إِلَى مَنْ قَالَ وَ أُنْظُرْ إِلَى مَا قَالَ؛ یعنی به گوینده نگاه مکن و به سخن نگاه کن تاکید شده است. بنابراین ما به این موضوع که این حرف را آقای رئیسی زدند یا دکتر روحانی، نگاه نمی‌کنیم. من نمی‌توانم راجع به دیگران نظر بدهم و سخنگوی آن‌ها نیستم. اما به هر حال وقتی ترامپ از برجام خارج شد؛ خیلی قبل تر، مقام معظم رهبری فرموده بودند که اگر آمریکا برجام را پاره کند ما آن را آتش می‌زنیم. الان هم مشکل اصلی ما توطئه‌های این کشور است.

ما به راحتی می‌توانیم با اروپا به توافق برسیم. اروپا هم که نقش میانجیگری بین ما و آمریکا دارد و خودش نقش مستقلی ندارد، بنابراین تحریم‌های ظالمانه‌ای که در طول این ۴ دهه از زمان کارتر تا امروز، چه دموکرات‌ها و چه جمهوری خواهان آمریکایی در قبال ایران داشتند به مردم ما واقشار آسیب پذیر جامعه وارد شد. بایدن هم الان تحریم‌های جدیدی اضافه کرده است. تا آمریکایی‌ها از این توطئه‌ها دست برندارند، برجام بی‌معنی خواهد بود. هدف اصلی از مذاکرات این است که تحریم‌ها برداشته شود بنابراین اگر در مسأله هسته‌ای یک مقدار مماشات کردیم برای همین بود که آن تحریم‌ها برداشته شود اما متأسفانه نه تنها برداشته نشد بلکه روز به روز هم افزوده شد با این حال باید گفت که با همه نگرش ها و مواضع جناحی جریان های سیاسی، اگر چه سنگ بنای برجام در همان نخستین سال دولت یازدهم گذاشته شد، اما . . حالا این توافقنامه با پشت سر گذاشتن سال‌هایی پر فراز و نشیب به ۹ سالگی رسیده اما هنوز هم بلاتکلیف است

تندروها به دنبال امتیاز پیروزی برجام

صادق زیبا کلام استاد دانشگاه وتحلیلگر مسائل سیاسی در این باره به خبرآنلاین می گوید: «اساساً رویکرد اصولگریان نسبت به بحث هسته‌ای، از همان ابتدا هم یک رویکرد ایدئولوژیک بود. حالا یا نگاهشان این بود که ما سلاح هسته‌ای بسازیم و به عنوان یک بازدارنده از آن استفاده کنیم و یا اینکه همان اتفاقی که اخیراً هم افتاد یعنی چانه زنی و گرفتن امتیاز از غرب. مسائل دیگر نظیر استفاده صلح‌آمیز برای تولید برق و گرفتن دارو و غیره نه اینکه در دیدگاه این افراد نبوده باشد اما هدف اصلی این‌ها نبوده؛ ظاهراً هدف اصلی این بوده است که از آن بهره‌برداری استراتژیک و بازدارنده داشته باشیم. بنابراین از زمانی هم که از سال ۸۳ این داستان کشف شد، عملاً ما با همین جریان رو به رو بودیم. برجام اول، که آقای ظریف و جان کری امضا کردند، می‌توانست یک پیش درآمد خوبی باشد برای یک جور تفاهم و تنش زدایی با غرب اما جریان اصولگرا، که نگاهش به مسأله برجام، ایدئولوژیک بود خیلی تمایل نداشت به موفقیت برسد بنابراین درست است که ما ترامپ و آمریکایی‌ها را متهم به خروج از برجام می کنیم ولی من معتقدم برجامی که ترامپ از آن خارج شد، خیلی چیز زیادی هم ازش باقی نمانده بود.»

زیبا کلام در ادامه صحبت‌هایش ، درباره نقش اصولگرایان قبل از خروج آمریکا از برجام بیان می‌کند: « اصولگراها، خیلی موافق نبودند که دولت آقای روحانی، در قضیه برجام موفق شود، چون اگر واقعاً با این اتفاق یک تحول اقتصادی در کشور به وجود می‌آمد، طبیعتا مردم آن را از چشم دولت او و تا حدودی اصلاح طلب‌ها می‌دیدند و از این بابت هم اصولگرایان و جریانات تندروی آن، خیلی موافق نبودند که چنین امتیازی به حسن روحانی، داده شود.»

در ادامه او با مرور تاریخچه فراز و نشیب‌های برجام، به دور بعدی مذاکرات می رسد که تقریباً در ۱۸ ماه پایانی دولت روحانی رقم خورد. یعنی زمانی که مذاکرات به موفقیت رسیده بود و حسن روحانی رئیس جمهوری پیشین نیز اعلام کرد که برجام آماده امضا است. زیبا کلام در این باره می‌گوید: « این هم باز چیزی بود که نفعش به دولت روحانی می‌رسید و اصولگرایان از حیث افکار عمومی منفعتی در آن نداشتند. بنابراین در عمل برجام امضا نشد تا دولت رئیسی به قدرت رسید. دولت سیزدهم از یک سو با شعارهایی که نزدیک به دو دهه در خصوص مخالفت با مذاکرات می‌داد، مواجه بود و از سوی دیگر نیز با واقعیت‌ها روبه روشد. این واقعیت که کف گیر به ته دیگ خورده بود و واقعاً تحریم‌ها دست و پای اقتصادی ایران را بسته بود. بنابراین اگر قطعاً برجامی در کار نباشد، آمریکایی‌ها به این راحتی اجازه نخواهند داد که ایران همان یک میلیون دلار بشکه نفت را هم به چینی‌ها بفروشد.»

اگر چه ، براساس سخنان صادق زیبا کلام، می‌توان دلیل چرخش نرم اصولگرایان در قبال مذاکرات برجام را تفسیر کرد اما این تغییر مواضع چه تأثیری در جریان مذاکرات و افکار عمومی خواهد گذاشت؟ او در پاسخ به این سؤال به خبرآنلاین می‌گوید: « یک طرف مذاکرات ایرانی‌ها هستند و طرف دیگر اروپایی‌ها و آمریکایی‌ها قرار دارند. بنابراین شعارهایی که در مجلس، صدا و سیما و مطبوعات می‌دهند، جدی نیست و نمی‌تواند جامه عمل به خودش بپوشاند. شعارهایی که می‌دهند یک چیز است و وقتی که می‌روند وین و پشت میز مذاکره یک چیز دیگر است. همچنان که می‌بینیم مواضع آقای باقری یا وزیر امور خارجه مقداری منعطف شده و آن حملاتی که اصولگرایان تندرو به آقای ظریف و تیم مذاکره‌کننده می‌کردند دیگر به آن شدت و حدت نیست. با این حال ما می‌دانیم که برجام دست اصولگرایان تندرو نیست و تکلیف برجام و پذیرش یا عدم پذیرش آن در اختیار مقام معظم رهبری است. حالا تندروها هر شعاری که می‌خواهند بدهند، بدهند ولی در نهایت رهبری هستند که در این باره تصمیم‌گیری می‌کنند.»

نکته

رضا نصری کارشناس مسائل بین‌الملل:

تصمیم سیاسی تهران برای انعقاد قرارداد گرفته شده است

کارشناس مسائل بین‌الملل گفت: اینکه ایران اعلام کرده حاضر است در سطح وزیر در وین حضور پیدا کند، سیگنالی است به طرف مقابل تا نشان دهد «تصمیم سیاسی» در تهران برای انعقاد قرارداد گرفته شده و مانعی از این نظر وجود ندارد.

رضا نصری کارشناس مسائل بین‌الملل در گفت‌وگو با ایلنا، در پاسخ به این سوال که ارزیابی شما درباره آخرین روند مذاکرات چیست با توجه به اینکه ایران به پیشنهاد آمریکا پاسخ داده و نظر اروپا و آمریکا این است که همچنان اختلافات بر سر توافق باقی مانده و باید مذاکرات جدی‌تری صورت بگیرد نظر شما درباره این موضوع چیست، گفت: اینکه پاسخ ایران با آنچه آمریکا انتظار داشته کاملاً تطابق نداشته باشد یا اینکه اختلافاتی بر سر تدقیق متن وجود داشته باشد، یک امر طبیعی است. در هر مذاکره‌ای هم این اختلافات وجود دارد. حال اینکه برخی رسانه‌ها این فرایند طبیعی را تعبیر به کارشکنی ایران کنند یا از آن اینگونه نتیجه بگیرند که ایران در پی احیای برجام نیست، بیش از هر چیز فضاسازی است و نباید بیش از استحقاق به آن توجه داشت. حقیقت این است که ایران و غرب بر سر کلیات توافق به نتیجه رسیده‌اند، اختلافاتی که لاینحل به نظر می‌رسید برطرف شده و از موانع سیاسی تا حدود زیادی عبور کرده‌اند. اما با توجه به سوءسابقه طرف آمریکایی، ایران اصرار دارد به متنی دست پیدا کند که بعداً طرف مقابل نتواند آن را تفسیر به مطلوب کند. منصفانه نیست این پافشاری ایران را به عدم تمایل تهران به دستیابی به توافق تعبیر کرد.

نصری در پاسخ به این سوال که با اعلام موضع اروپا و آمریکا، ایران هم در بیانیه‌ای اعلام کرده حاضر است تا پایان همین ماه برای انجام توافق وزرا به وین آمده تا برجام امضا شود. ارزیابی شما چیست، گفت: اینکه ایران اعلام کرده حاضر است در سطح وزیر در وین حضور پیدا کند، سیگنالی است به طرف مقابل تا نشان دهد «تصمیم سیاسی» در تهران برای انعقاد قرارداد گرفته شده و مانعی از این نظر وجود ندارد.

فضای کنونی آمریکا برای امضای توافق مناسب‌تر است

نصری در پاسخ به این سوال که تحلیل شما از اینکه امکان دارد انجام توافق به بعد از انتخابات کنگره موکول شود چیست و در آن صورت برنامه توافق به چه شکلی پیش خواهد رفت، گفت: موکول کردن توافق به بعد از انتخابات کنگره کار را برای طرفین مشکل‌تر خواهد کرد. اولاً به این دلیل که در آمریکا، فضای سیاسی حاکم با نزدیک شدن به انتخابات به تدریج به یک فضای تند و افراطی تبدیل می‌شود و غالباً شعارهای تند و قلدرمآبانه نسبت به برنامه‌های اعتدالی و راه‌حل‌های عاقلانه غلبه می‌کنند. در چنین فضایی، نامزدهای کُرسی‌های کنگره نیز - که به شدت نیازمند حمایت مالی و تبلیغاتی برخی لابی‌ها هستند - برای خوش‌آمد آن‌ها مواضع تند و مقابله‌جویانه‌ای اتخاذ می‌کنند و چه بسا وعده‌هایی نیز در جهت تحقق آن شعارها بیان کنند. همین فضا به تنهایی مستعد است تا جو مذاکرات را مختل کند و طرفین را مجدداً به سوی یک دینامیک منفی سوق دهد. دوم اینکه اگر نتیجه انتخابات به سود جمهوری‌خواهان تمام شود، جریان مخالف برجام این فرصت را خواهد یافت تا به جای مبادرت به اقدامات سلبی (مانند آنچه امروز در جریان است) به اقدامات ایجابی علیه ایران - از جمله به ارائه طرح و قانونگذاری - روی آورد و از این طریق هم موانع حقوقی جدیدی بر سر توافق ایجاد کند و هم هزینه سیاسی انعقاد توافق را برای دولت بایدن چند برابر کند. از این رو، معتقدم فضای کنونی چه از نظر سیاسی و چه از نظر بستر حقوقی برای انعقاد قرارداد فضای مناسب‌تری است.

این کارشناس مسائل بین‌الملل در پاسخ به این سوال که برخی مسئولان ایران از جمله رئیس‌جمهور و رئیس سازمان انرژی اتمی اعلام کردند تا مسائل پادمانی برطرف نشود و آژانس پرونده ایران را نبندد توافق در دسترس نخواهد بود این موضوع چقدر امکان دارد مانع رسیدن به توافق باشد نکته دیگر آنکه در نهایت کدام یک از طرفین آژانس یا ایران باید درباره مسائل پادمانی نرمش از خود نشان دهند، گفت: حقیقت این است که موضوع اختلافات پادمانی برای هر دو طرف حساسیت‌برانگیز و حائز اهمیت است. حساسیت ایران بیش از هرچیز به تاریخچه روابط ایران و این نهاد و بی‌اعتمادی آن نسبت به صلابت و بی‌طرفی آژانس برمی‌گردد. در واقع، دست‌کم سه تجربه تاریخی به این بی‌اعتمادی شکل داده است. یکی اینکه شورای حکام آژانس در سال ۲۰۰۶ پرونده ایران را به صورت غیرقانونی و بدون اینکه ملزومات حقوقی آن فراهم باشد، به شورای امنیت سازمان ملل ارجاع داد و پرونده هسته‌ای را به یک بحران بین‌المللی بزرگ برای ایران تبدیل کرد. دوم اینکه آژانس بین‌المللی انرژی اتمی متعاقباً بسیاری از ارزیابی‌ها و گزارشات خود علیه ایران را بر مبنای اطلاعات ادعایی تنظیم و تدوین کرد که از جانب سرویس‌های امنیتی یک بازیگر متخاصم (اسرائیل) به آن ارائه شده بود و سوم اینکه آژانس در برابر خرابکاری‌ها و حملات تروریستی علیه تاسیسات هسته‌ای ایران - که مستعد ایجاد فجایع انسانی قابل ملاحظه‌ای بودند - برخلاف رسالت خود همواره جانب انفعال را پیش گرفت و همین امر موجب شد ایران اینگونه برداشت کند که آژانس حتی قادر به حفظ ظاهر بی‌طرفی - یا آنچه در اصطلاح به آن Appearance of impartiality می‌گویند - نیست.

راه رفع بی‌اعتمادی میان ایران و آژانس

وی افزود: از سوی دیگر، طرف غربی هم در مورد اختلافات پادمانی ملاحظات و محذوریت‌هایی دارد. اول اینکه کشورهای غربی به شدت اسیر ایران‌هراسی‌هایی شده‌اند که خود در سال‌های اخیر به آن دامن زده‌اند و همین امر دست‌شان را برای رسیدن به یک توافق «سیاسی» بر سر موضوعات به ظاهر «فنی» بسته است! به بیان دیگر، پس از اینکه دولت‌های آمریکایی و اروپایی سال‌ها افکار عمومی را به غلط از انگیره‌های نظامی و «سلاح هسته‌ای» ادعایی ایران ترسانده‌اند، اکنون برای‌شان دشوار شده است به همان افکار عمومی - و به مخالفان برجام در پایتخت‌هایشان - این بار بگویند قرار است آژانس بین‌المللی انرژی اتمی بخاطر یک «توافق سیاسی» از ادامه آنچه مخالفان «وظایف فنی» آژانس می‌خوانند صرف‌نظر کند. دوم اینکه کشورهای غربی گمان می‌کنند اگر موضوعات پادمانی را در چارچوب یک توافق «سیاسی» حل‌وفصل کنند، اولاً صلابت سازمانی یا Institutional integrity آژانس را زیر سؤال برده‌اند و این نهاد را از اعتبار فنی‌اش ساقط کرده‌اند؛ و ثانیاً ادعاهای گذشته آژانس علیه ایران را نیز ادعاهای «سیاسی» جلوده داده‌اند! یعنی با حل‌وفصل «سیاسی» موضوعات فنی بستری ایجاد کرده‌اند که ایران بتواند ادعا کند اتهامات گذشته نیز ماهیت سیاسی داشته است. معتقدم حصول توافق میان این دو برداشت نیازمند فهم موضع طرف مقابل و مبادرت به ابتکارات دیپلماتیک و احیاناً خارج از چارچوب‌های «رسمی» است.

ایمان

سیاسی، اجتماعی، فرهنگی، علمی، ورزشی و هنری

صاحب امتیاز: حیدر ضیغمی
مدیر مسئول و سردبیر: حسین عبداللهی
مدیر تحریریه: روح اله کرمانی جمکرانی
طراح و صفحه‌آرا: محسن عبداللهی
عضو انجمن مدیران روزنامه‌های غیر دولتی، آئین نامه اخلاق حرفه‌ای، قابل مشاهده در سایت
تلفن: ۳۲۹۰۳۲۰۹ - ۳۲۹۰۶۱۶۰ صندوق پستی: ۳۷۱۸۵/۴۴۹۵
نشانی: قم-بلوار شهید صدوقی، کوچه ۲۱ ممیزیک پلاک ۴۷
www.emandaily.ir eimannews@yahoo.com
لیتوگرافی و چاپ شاخه سبز
اذان صبح: ۰۵/۱۸ طلوع آفتاب: ۰۶/۴۳ اذان ظهر: ۱۳/۰۵ اذان مغرب: ۱۹/۴۴

امام علی علیه السلام:

با مردم آنچنان معاشرت کنید که چون از دنیا رفتید بر شما بگریند، و اگر زنده ماندید به شما میل نمایند.

نهج البلاغه حکمت ۱۰

سه‌شنبه - ۱۵ شهریور ماه ۱۴۰۱ - سال بیست‌وپنجم - شماره ۵۵۷۴

آخرین اخبار و رویداد های استان قم را در پایگاه خبری ندای قم به نشانی: https://www.nedayeghom.ir بخوانید.

اخبار

پایان حضور «مالکی‌نژاد» در شورای شهر قم؛

«اخوان» با ادای سوگند ساکن ساختمان شهید باکری شد

در پنجاه و سومین جلسه رسمی و علنی شورای اسلامی شهر قم، مجید اخوان عضو جدید شورا سوگند یاد کرد و لایحه دوفوریتی در خصوص قطار شهری و تفریغ بودجه سال ۱۴۰۰ شهرداری بررسی شد.

به گزارش روابط عمومی شهرداری قم، پنجاه و سومین جلسه رسمی و علنی شورای اسلامی شهر قم روز دوشنبه با حضور دکتر سید مرتضی سقائیان نژاد شهردار قم و به ریاست حسین اسلامی و با حضور معاونین شهردار و اعضای شورای اسلامی شهر قم در سالن جلسات شهید باکری برگزار شد. در ابتدای این جلسه اخذ مجوز تفویض اختیار به مدیرکل حقوقی شهردار قم پس از تبادل‌نظر بین اعضای شورای شهر با اکثریت قاطع آرا تصویب شد. رییس شورای اسلامی شهر قم در خلال بررسی این لایحه تاکید کرد که تفویض اختیار انجام‌شده منحصر به مدیرکل کنونی شهردار است و در آینده شورا می‌تواند رویه دیگری را دنبال کند. در ادامه اعضای شورای شهر قم در خصوص نامه فرمانداری در اعتراض به مصوبه ۱۰۱۵ شورای اسلامی شهر قم با موضوع قرارداد منعقد شده با یکی از شهروندان نیز پس از توضیحات کمیسیون تخصصی شهرسازی و معماری، رأی بر اصرار به لایحه دادند. روح‌الله امراللهی رییس کمیسیون شهرسازی و معماری شورای اسلامی شهر قم در همین رابطه با اشاره به نامه فرمانداری در اعتراض به مصوبه ۱۰۱۵ شورای اسلامی شهر قم با موضوع قرارداد منعقد شده با یکی از شهروندان، تصریح کرد: شورای شهر در چنین توافقاتی تلاش می‌کند تا صرفه و صلاح شهروندان را موردتوجه داشته باشد. گفتنی است در ادامه و با پیشنهاد رییس شورای شهر و با نظر موافق اعضاء، لایحه دوفوریتی در خصوص قطار شهری و همچنین تفریغ بودجه سال ۱۴۰۰ شهرداری به‌صورت غیرعلنی موردبررسی قرار گرفت.

مدیرعامل سازمان حمل‌ونقل و ترافیک شهرداری قم خبرداد:

آماده‌سازی نیازهای ترافیکی تقاطع غیر همسطح میدان امام حسین (ع)

مدیرعامل سازمان حمل‌ونقل و ترافیک شهرداری قم گفت: نیازهای ترافیکی تقاطع غیر همسطح میدان امام حسین (ع) توسط سازمان حمل‌ونقل و ترافیک در دست تهیه و آماده‌سازی است.

حسین شعبان‌زاده با اعلام خبر ابلاغ آلبوم مصوب نیازهای ترافیکی تقاطع غیر همسطح امام حسین (ع) در امتداد بلوار جمهوری اسلامی، از سفارش ساخت تابلوهای راهنمای مسیر و تهیه سایر اقلام ترافیکی موردنیاز در این خصوص خبر داد.

وی با بیان اینکه نیازها و طرح‌های ترافیکی این تقاطع در سه بخش کلی شامل تابلوهای راهنمای مسیر، خط کشی ترافیکی و تهیه و نصب تابلوها و علائم انتظامی با اعتباری بالغ بر ۱۴ میلیارد ریال در دستور کار سازمان حمل‌ونقل و ترافیک است، گفت: این اقلام به‌نوبت پس از آماده شدن شرایط فنی، اقدام و تکمیل خواهند شد.

مدیرعامل سازمان حمل‌ونقل و ترافیک شهرداری قم افزود: بر اساس آلبوم مصوب ابلاغی به سازمان، بیش از ۷۰ مترمربع تابلوی راهنمای مسیر شامل تابلوهای بالاسری و کناری سفارش داده‌شده و در حال آماده‌سازی است.

به گفته وی، در این تقاطع بیش از ۷ هزار متر طول نیاز خط کشی ترافیکی پیش‌بینی‌شده و تابلوها و علائم انتظامی شامل محدودیت‌های سرعت و ارتفاع، تابلوهای جهت‌نما و... نیز تکمیل‌کننده نیازهای ترافیکی این تقاطع است.

شعبان‌زاده در پایان اضافه کرد: کلیه نیازهای ترافیکی تقاطع غیر همسطح امام حسین(ع) تا یک ماه آینده اجرا، تکمیل و به مرحله بهره‌برداری خواهد رسید.

رییس کمیسیون حقوقی و نظارت شورای اسلامی شهر قم:

شورای شهر حامی شهروندان در توافقات دوطرفه است

رییس کمیسیون حقوقی و نظارت شورای اسلامی شهر قم با بیان اینکه شورا خود را نماینده و زبان گویای شهروندان می‌داند، گفت: شورای شهر حامی شهروندان در توافقات دوجانبه است.

محسن محرری در پنجاه و سومین جلسه رسمی و علنی شورای اسلامی شهر قم در سالن جلسات شهید باکری، بیان کرد: شورا تلاش دارد تا ضمن رعایت حقوق شهرداری، رضایت شهروندان را نیز در موضوع توافقات و قراردادها جلب کند.

وی با اشاره به اخذ مجوز تفویض اختیار به مدیرکل حقوقی شهردار قم بیان کرد: مجوز این تفویض اختیار تا پایان دوره کنونی شورای اسلامی شهر اعتبار دارد.

وی نامه فرمانداری در اعتراض به مصوبه ۱۰۱۵ شورای اسلامی شهر قم با موضوع قرارداد منعقد شده با یکی از شهروندان را موردا‌شاره قرار داد و تصریح کرد: به خاطر رعایت حال شهروندان شورای شهر بیشترین همراهی را در توافقات دوطرفه دارد.

رییس شورای اسلامی شهر قم:

شورای شهر به دنبال جلب رضایت شهروندان است

رییس شورای اسلامی شهر قم با بیان اینکه شورا به دنبال جلب رضایت شهروندان است، گفت: همکاری و ارتباط خوبی بین شورای شهر، مجموعه مدیریت شهری و فرمانداری در این خصوص برقرار است. حسین اسلامی در پنجاه و سومین جلسه رسمی و علنی شورای اسلامی شهر قم در سالن جلسات شهید باکری، با اشاره به اخذ مجوز تفویض اختیار به مدیرکل حقوقی شهردار قم، بیان کرد: اختیارات پیش‌بینی‌شده در این لایحه به فرد حقیقی مدیرکل حقوقی شهرداری تفویض می‌شود و در آینده شورای اسلامی شهر می‌تواند تصمیم دیگری در این موضوع داشته باشد.

رییس شورای اسلامی شهر قم موضوع توافقات شهرداری را مورد توجه قرار داد و تصریح کرد: شورای شهر همیشه تلاش کرده تا در حد توان و انعطافات قانونی، به رضایت شهروندان در قراردادها توجه کند. عباس ذاکریان فرماندار قم نیز در ادامه نامه فرمانداری در اعتراض به مصوبه ۱۰۱۵ شورای اسلامی شهر قم با موضوع قرارداد منعقد شده با یکی از شهروندان را موردتوجه قرار داد و گفت: ایراد فرمانداری به این مصوبه به تفاوت مقدار هبه شده با میزان واقعی آن بوده است.

درآستانه آغاز سال تحصیلی؛

خط دائمی تاکسی دانشگاه پیام نور قم راه‌اندازی شد

با نزدیک شدن به آغاز سال تحصیلی، خط دائمی تاکسی دانشگاه پیام نور قم واقع در پردیسان راه‌اندازی شد.

به گزارش ندای قم روابط عمومی شهرداری قم، پیرو هماهنگی و مکاتبات صورت گرفته از سوی مسئولین دانشگاه و با توجه به نزدیک شدن به سال تحصیلی جدید، از سوی سازمان تاکسیرانی، خط دائمی تاکسی دانشگاه پیام نور قم واقع در پردیسان راه‌اندازی شد. در این خصوص نسبت به نصب تابلو و خط کشی محل ایستگاه مقابل درب دانشگاه اقدامات لازم صورت گرفته است. مقصد این تاکسی‌ها میدان جانبازان بوده و رانندگان ملزم به دریافت کرایه بر اساس نرخ مصوب ابلاغی هستند.

گفتنی است همچنین نظارت کامل از سوی عوامل بازرسی سازمان و شرکت بهره‌بردار در این خصوص انجام می‌پذیرد.

مدیر شرکت خدمات حمایتی کشاورزی استان قم خبرداد:

اختصاص ۲۰ هزار تن کود یارانه ای به کشاورزان قمی

مدیر شرکت خدمات حمایتی کشاورزی استان قم گفت: امسال ۲۰ هزار تن کود یارانه‌ای به کشاورزان قمی اختصاص می‌یابد.

زند، مدیر شرکت خدمات حمایتی کشاورزی استان قم صبح روز دوشنبه در بیست و ششمین همایش آموزشی ترویجی شرکت خدمات حمایتی کشاورزی کشور که در قم برگزار شد، با بیان اینکه به استان قم ۲۰ هزار تن کود یارانه‌ای شامل کودهای ازته، پتاسه و فسفاته تعلق می‌گیرد، گفت: در حال حاضر ۶ هزار تن کود در انبارهای استان ذخیره استراتژیک برای کشت پاییزه موجود است.

سعیدی، مدیر بازاریابی شرکت خدمات حمایتی کشاورزی کشور هم در این همایش گفت: استفاده از کودهای مرغوب علاوه بر افزایش بهره وری محصولات، به کاهش مصرف آب هم کمک می‌کند.

عکس روز

هنر سنتی جاروبافی

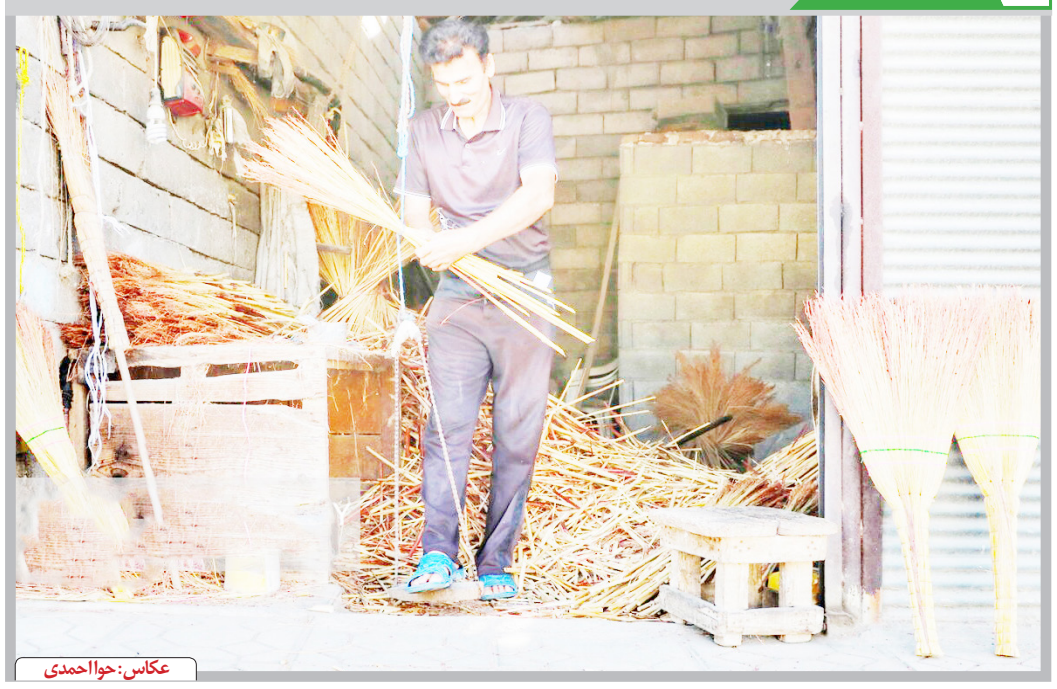

عکاس: حوا احمدی

آیت‌الله اعرافی در دیدار مدیرکل تبلیغات استان قم:

روحانیت در قبال مشکلات قم مسئول است

مدیر حوزه های علمیه گفت: ما به‌عنوان حوزه قم در قبال هر چالش و آسیبی که در قم وجود دارد، مسئولیم.

آیت‌الله اعرافی، در دیدار مدیرکل تبلیغات استان قم و هیئت همراه از نگاه راهبردی و برنامه‌ریزی کلان و اساسی سازمان تبلیغات اسلامی قم تقدیر نمود و با بیان این که همه ما روحانیون در قبال مسائل قم مسئولیم، اظهار داشت: ما به‌عنوان حوزه قم در قبال هر چالش و آسیبی که در قم وجود دارد، مسئولیم.

وی در ادامه ضمن ارائه گزارشی از برنامه‌های فرهنگی عبادی مساجد برخی از شهرستان‌های موفق ایران، خاطرنشان کرد: همه باید تلاش کنیم تا ارتباط روحانیت با مساجد و محلات به شکل خودجوش و از سر تکلیف قوی‌تر دنبال شود.

عضو شورای عالی حوزه افزود: اگر بتوانیم اقدامی کنیم که مساجد بیش از این شاهد اتصال مؤثر اساتید و روحانیون فاضل و گره‌خوردن ایشان با فعالیت‌های فرهنگی معرفتی مساجد باشیم، قطعاً آثار آن را در محله‌های شهر شاهد خواهیم بود.

آیت‌الله اعرافی افزود: لازم است تا تجربه تاریخی مساجد تراز محلات که با حضور علما، فضلای فاخر و معمرین، محور راهبری فعالیت‌های فرهنگی و معرفتی مناطق شهری بودند، احیا گردد. مدیر حوزه‌های علمیه با تأکید بر این که باید آگاهی مردم قم از شأن و جایگاه قم و حس تعلق آن به "جهان‌شهر" و مرکز مؤثر بین‌المللی پررنگ‌تر گردد، خاطرنشان ساخت: یک‌صدمین سالگشت باز تأسیس حوزه علمیه قم می‌تواند به بستری برای ارتقای آگاهی مردم نسبت به شأن و جایگاه بالای قم در عرصه بین‌الملل بیانجامد.

وی ضمن انتقاد از رها بودن و عدم راهبری و مدیریت تبلیغی اتباع غیر ایرانی در کشور، تقویت بنیه مطالعات راهبری و ارائه طرح‌های پویا را مهم ارزیابی کرد و اظهار داشت: تشکیل شبکه مبلغین و فعالان حوزه غیر ایرانی از میان خود غیر ایرانیان نیازمند تدوین طرح جامع است. آیت‌الله اعرافی در بخش پایانی سخنان خود بر جایگاه تأثیرگذار تعیین شاخص‌ها و سنجه‌های علمی موفقیت طرح‌های تحولی تأکید کرد و یادآور شد: حوزه علمیه از تمام ایده‌ها، دیدگاه و نظرات کارشناسی برای موفقیت، کیفی بخشی و پویایی طرح هجرت و امین استقبال می کند.

مدیرکل تبلیغات اسلامی استان قم؛
شبکه امامت مساجد قم بازسازی می شود

مدیرکل تبلیغات اسلامی استان قم نیز در این دیدار گفت: بازسازی شبکه امامت مسجد در حوزه راهبری اراده‌ها را از رویکردهای جدید این اداره کل برشمرد.

حجت‌الاسلام شعبان زاده ، ضمن ارائه گزارشی از فعالیت‌های سازمان تبلیغات اسلامی استان قم، کیفی بخشی نیروها، نوسازی و آزادسازی و بهینه‌سازی استفاده از زیرساخت‌های موجود برای بهره‌مندی حداکثری را از جمله اقدامات این اداره کل توصیف کرد و ابراز داشت: قیام اراده‌ها از طریق جهاد تبیین، راهبری اراده‌ها از طریق احیای مسجد جامعه پرداز و تقویت اراده‌ها از طریق اصلاح سبک زندگی از مهم‌ترین رویکردهای سازمان تبلیغات استان قم است. مدیرکل سازمان تبلیغات استان قم بازسازی شبکه امامت مسجد در حوزه راهبری اراده‌ها را از رویکردهای جدید این اداره کل برشمرد و یادآور شد: امیدواریم بتوانیم در هر یک از محلات قم، حداقل یک مسجد تراز ناظر به نقش‌آفرینی در حوزه الگوی حکمرانی مردمی و اصلاح سبک زندگی داشته باشیم.

ضرورت تأسیس مجمع هماهنگی تشکل‌های مردمی انقلابی مهاجرین

وی «احیای نهاد مسجد»، «بازسازی شبکه مساجد»، «احیای معین الامام» و «تقویت شریکة الامام و فعال‌سازی ظرفیت همسر امام مسجد» را از جمله طرح‌های پیش روز سازمان تبلیغات توصیف کرد و یادآور شد: با همکاری آموزش‌وپرورش، در حوزه تقویت اراده‌ها از طریق اصلاح سبک زندگی، برنامه‌های خوبی در مدارس برگزارشده است.

حجت‌الاسلام شعبان‌زاده گزارشی از طرح‌های راهبردی مشترک سازمان تبلیغات و آموزش‌وپرورش برای احیای زیست عفیفانه نیز اشاره کرد و اذعان داشت: احیای سبک زندگی و الگوپردازی سیره شهدا در میان جوانان از جمله طرح‌هایی است که در کنار تشکیل هسته‌های زیارتی در مدارس و باهدف زیارت بامعرفت و تمرکز بر خانواده‌ها دنبال می‌شود.

توجه به پیوست فرهنگی مهاجرین از دیگر موضوعات حجت‌الاسلام شعبان زاده بود که ضمن تأکید بر اهمیت بهره‌گیری از ظرفیت هیئات مذهبی برای شبکه‌سازی معرفتی بر تأسیس مجمع هماهنگی تشکل‌های مردمی انقلابی مهاجرین استان قم تأکید شد.

ترسیم ارتباط درست میان نهادهای فرهنگی استان قم

مدیرکل سازمان تبلیغات استان قم به موضوع بانوان و برنامه‌های پیرامونی آن اشاره کرد و ابراز داشت: شناسایی و ساماندهی کنشگران فعال بانوانی استان، از جمله رویکردهایی است که در قالب تشکیل راهبار بانوان مناطق با تمرکز بر مدارس دانش‌آموزی دختران دنبال می‌شود.

وی ترسیم ارتباط درست میان نهادهای فرهنگی استان قم را از دیگر رویکردهای نوین سازمان تبلیغات برشمرد و اذعان داشت: با تقویت تعاملات نهادها، مسئولان فرهنگی با شناخت درست از صحنه میدان و کنشگران، فعالیت هدفمند و مکملی را برای پیاده‌سازی راهبردهای فرهنگی دنبال خواهند کرد.

بررسی موضوع روحانیون مستقر و تشکیل کمیته مشترک حوزه و سازمان تبلیغات از دیگر مباحث و پیشنهادهای حجت‌الاسلام شعبان زاده بود.

مدیرکل کمیته امداد امام خمینی (ره) استان قم:

شور عاطفه‌ها در آستانه بازگشایی مدارس برگزار می شود

مدیرکل کمیته امداد امام خمینی(ره) استان قم گفت: شور عاطفه‌ها در ۲ مرحله از ۱۹ تا ۲۵ شهریورماه است به‌صورت عمومی در سطح معابر، میادین و ستاد نماز جمعه و از ۹ تا ۱۴ مهرماه در سطح مدارس ویژه دانش‌آموزان و فرهنگیان برگزار می‌شود..

،محسن مسعودیان‌راد در گفت‌وگویی با بیان این‌که کمک‌های کمیته امداد صرفا محدود به دانش‌آموزان بی‌سرپرست نمی‌شود، افزود: ممکن است دانش‌آموزان نیازمندی تحت پوشش نباشند که ما موظفیم نیازهای آنان را نیز تامین کنیم.

وی اضافه کرد: بر اساس بررسی‌های صورت گرفته مجموع دانش‌آموزان بی‌بضاعت در سطح استان ۱۵ هزار نفر است که از سوی کمیته امداد تحت حمایت قرار می‌گیرند.

وی با اشاره به برگزاری برنامه شور عاطفه‌ها در آستانه بازگشایی مدارس، بیان کرد: این برنامه در واقع بسیج همگانی برای فراهم کردن نیازهای اولیه تحصیلی دانش‌آموزان در سطح استان است و با توجه به افزایش آمار دانش‌آموزان و همچنین تورمی که در جامعه احساس می‌شود، امسال در تلاش هستیم این برنامه منسجم‌تر و پرشورتر برگزار شود.

مسعودیان‌راد با بیان این‌که دستگاه‌ها و گروه‌های جهادی متعددی برای رفع نیاز دانش‌آموزان فعالیت می‌کنند، ابراز امیدواری کرد: امسال با محوریت آموزش‌وپرورش و مشارکت استانداری بتوانیم تمام دستگاه‌ها و گروه‌های جهادی در زمینه تهیه بسته‌های آموزشی یکپارچه شوند و از توزیع متفرق جلوگیری کنیم. به گفته وی، سال گذشته پنج میلیارد تومان به‌صورت نقدی و غیرنقدی در شور عاطفه‌ها جمع‌آوری شد که امیدواریم امسال به ۱۰ میلیارد تومان افزایش یابد.

وی گفت: شور عاطفه‌ها در ۲ مرحله از ۱۹ تا ۲۵ شهریورماه است به‌صورت عمومی در سطح معابر، میادین و ستاد نماز جمعه و از ۹ تا ۱۴ مهرماه در سطح مدارس ویژه دانش‌آموزان و فرهنگیان برگزار می‌شود.

مدیرکل کمیته امداد خمینی (ره) قم با بیان این‌که سال گذشته فقط ۱۰ درصد کمک‌ها به‌صورت نقدی بود، از شهروندان درخواست کرد: حتی‌المقدور کمک‌های خود را به‌صورت نقدی انجام دهند تا برای خریدبسته‌های کمک آموزشی دانش‌آموزان مدیریت بهتری صورت گیرد.

وی افزود: زنگ شور عاطفه‌ها نیز در مدرسه امیرالمومنین(ع) پردیسان به شکل نمادین نواخته خواهد شد؛ تمام کادر این مجموعه آموزشی حامی ایتام‌هستند.

شهروندان می‌توانند برای مشارکت در شور عاطفه‌ها کمک‌های نقدی خود را به شماره کارت ۶۰۳۷۹۹۷۹۵۰۱۶۶۰۷۵ و یا با کد دستوری ستاره ۸۸۷۷ ستاره ۰۲۵ ستاره ۱ مربع، واریز کنند.

مدیرکل گمرکات استان قم خبرداد:

رشد ۱۰۸ درصد صادرات قم در مرداد ماه

مدیرکل گمرکات استان قم گفت: صادرات این استان در مسیر رشد قرار دارد و در همین رابطه آمار نشان می‌دهد در مردادماه امسال، میزان صادرات انجام شده از گمرکات قم از نظر وزن نسبت به مدت مشابه سال ۱۴۰۰، ۱۰۸ درصد رشد داشته‌است.

اسفندیار دریکوندی در گفت‌وگویی پیرامون این موضوع، بیان داشت: در مردادماه سال‌جاری، ۲۶ میلیون ۴۳۳ هزار و ۲۴۸ دلار کالا به وزن ۲۸ هزار و ۱۵۲ تُن در قالب تعداد ۶۷۷ اظهارنامه از طریق گمرکات استان قم به کشورهای مختلف جهان صادر شد. وی افزود: این درحالی است که صادرات استان در مدت مشابه سال قبل ۱۹ میلیون و ۱۰۱ هزار و ۷۲۵ دلار به وزن ۱۳ هزار و ۵۴۲ تُن بوده که در قالب تعداد ۴۱۹ اظهارنامه انجام شده‌است؛ این آمار نشان می‌دهد صادرات استان از سه منظر وزن، ارزش و تعداد اظهارنامه نسبت به مدت مشابه سال قبل در وضعیت رشد قرار دارد.

وی ادامه داد: هدف گمرکات قم این است که کالاهای صادراتی در کمترین زمان ممکن و با بهره‌گیری از سامانه‌های الکترونیکی به سرعت از گمرکات ترخیص و برای انتقال آن به بازارهای بین‌المللی آماده شود و در این مسیر توانسته‌ایم به توسعه فعالیت‌های تجاری و همچنین اقتصاد استان کمک کنیم. دریکوندی گفت: بیشترین حجم کالاهای صادراتی استان از نظر رنگ‌بندی تعیین شده برای نظارت بر فعالیت‌های تجاری در مسیر سبز و زرد قرار دارد که امور اداری مرتبط با آن در کمترین زمان ممکن انجام می‌شود و صادرکنندگان می‌توانند با سرعت قابل قبول برای انتقال محصولات مورد نظر خود اقدام کنند. وی بیان داشت: گمرکات استان قم در زمینه مقابله با قاچاق نیز همکاری خوبی با دستگاه‌های نظارتی دارد و پرونده‌های مظنون به قاچاق در این اداره کل تشکیل و با نظر کارشناسان آن، ارزش کالای مورد نظر تعیین می‌شود و سپس پرونده برای رسیدگی در اختیار مراجع قانونی قرار می‌گیرد.

مدیر دارالشفاء مسجد مقدس جمکران:

خدمات دارالشفاء مسجد مقدس جمکران شبانه روزی شد

مدیر دارالشفاء مسجد مقدس جمکران از ارائه خدمات درمانی به صورت ۲۴ ساعته به زائران اربعین حسینی تا پایان شهریور ماه خبر داد.

دکتر علی بیگدلی با اشاره به استقرار قرارگاه مردمی اربعین استان قم در مسجد مقدس جمکران و حضور خیل زائران ایرانی و غیرایرانی در این مکان مقدس برای تشرف به کربلای معلی، اظهار کرد: دارالشفاء مسجد مقدس جمکران در ایام اربعین حسینی خدمات خود را به صورت شبانه روزی به زائران این مکان مقدس ارائه می کند.

وی ادامه داد: زائران اربعین حسینی که به مسجد مقدس جمکران مشرف می شوند می توانند برای بهره مندی از خدماتی همچون ویزیت پزشک عمومی، تزریقات و پانسمان و داروخانه به دارالشفای این مکان مقدس واقع در مقابل باب المعصومه(س) مراجعه کنند. مدیر دارالشفای مسجد مقدس جمکران خاطرنشان کرد: خدمات دارالشفا تا پایان شهریور به صورت ۲۴ ساعته برقرار خواهد بود.

نامحرمانه

وضعیت تاج زاده در زندان از زبان همسرش

فخرالسادات محتشمی‌پور همسر مصطفی تاج‌زاده از ملاقات خانوادگی با همسرش خبر داد. فخرالسادات محتشمی‌پور همسر مصطفی تاج‌زاده با اشاره به ملاقات روزدوشنبه خود با همسرش در توئیتر نوشت: امروز یک ملاقات خانوادگی خوب داشتیم با همسر جان ، چقدر خوب است که همیشه خبرها خوب باشد حال عمومی اش خوب، روزه داری ادامه دارد. آماده نوشتن لایحه دفاعیه است. قرار است این هفته برای سی تی آنژیو ببرند بقیة الله. امیدوارم مدارک را برای دیدن پزشک خودشان هم بدهند.» محتشمی‌پور روز یکشنبه نیز برای پیگیری‌ها درباره آخرین وضعیت پرونده همسرش با رئیس قوه قضائیه دیدار کرده بود. مصطفی تاج‌زاده هفدهم تیر ماه در منزل خود بازداشت شد و روز بیست و دوم مرداد اولین جلسه رسیدگی به اتهامات او با سه عنوان اتهامی از جمله اجتماع و تبانی علیه امنیت ملی و فعالیت تبلیغی علیه نظام در شعبه ۱۵ دادگاه انقلاب اسلامی برگزار شد.

آخرین وضعیت بیماری کرونا در استان قم

رئیس دانشگاه علوم پزشکی استان قم گفت: ۶۲ بیمار مشکوک به کرونا در قم بستری هستند و حال ۱۸ بیمار نیز وخیم است. مهدی مصری در گفتگویی در مورد آخرین وضعیت بیماری کرونا در استان قم اظهار داشت: در ۲۴ ساعت منتهی به چهاردهم شهریور، ۲۱ بیمار با علائم کرونا مثبت در قم پذیرش سرپایی شدند. وی با بیان اینکه در این مدت ۳۸ بیمار جدید با علائم قطعی بیماری کرونا بستری شدند، عنوان کرد: طی شبانه روز گذشته فوتی ناشی از کرونا نداشتیم و در مجموع ۶۲ بیمار مشکوک به کرونا بستری هستند و حال ۱۸ بیمار نیز وخیم است. رئیس دانشگاه علوم پزشکی قم با بیان اینکه از ۷۸ تست انجام شده، نتیجه ۱۲ تست مثبت اعلام شده است، افزود: تاکنون یک میلیون و ۹۳۳ هزار و ۶۰۶ دُز واکسن کرونا در استان قم تزریق شده است.

تکذیب شایعه تغییر جنسیت همسر سابق امین حیایی

مونا بانکی‌پور در واکنش به شایعه تغییر جنسیتش نوشت: عجب ملت عجیبی هستیم البته منظورم همگی نیست عده خاصی هستن یه توضیحی بدم واسه اون بعضی‌ها که نمیفهمن و محدوده زندگیشون تا سرکوچه بودم و ادم شبیه من هیچ جای دنیا ندیدن عرض کنم که دوستان من ترنس نیستم و تغییر جنسیت ندادم با احترامی که واسه همه ترنس‌ها قائل هستم خودم نیستم اگر بودم ترسی نداشتم و اعلام میکردم. دوست دارم موهامو کوتاه کنم لباس اسپرت بپوشم در ارامش. فکر نکنم به کسی ربطی داشته باشه اگر توضیحی دادم دیدم واقعا درکی وجود نداره خواستم روشن بشین که اینقدر آسون قضاوت نکنین در ضمن بهتره سکوت من نشکنه، چون اگر سکوتم بشکنه خیلی حرفا دارم!

۴۵ درصد زندانیان مرتبط با موادمخدر هستند

رئیس سازمان زندان‌ها با بیان اینکه ۴۵ درصد از زندانیان مرتبط با جرائم موادمخدر هستند، گفت: تعداد قابل ملاحظه‌ای از زندانیان سایر جرایم هم درگیر اعتیاد هستند و طبیعی است که بخشی از بودجه ما در این زمینه هزینه می‌شود و ما یکی از شرکای ستاد مبارزه با مواد مخدر هستیم تا بتوانیم این وضعیت را سامان دهیم. غلامعلی محمدی افزود: ۳۳ هزار نفر از زندان از طریق NA و ۴۴ هزار نفر با استفاده از روش‌های پرهیز مدار تحت درمان قرار گرفته‌اند.

احمد مسعود: پیشنهاد طالبان برای حضور در دولت را رد کردم

«احمد مسعود» از جزئیات دیدار خود با وزیر خارجه طالبان در ایران خبر داد و گفت که در جریان این دیدار متقی به وی پیشنهاد دریافت سمتی در دولت طالبان را داده است و او این پیشنهاد را رد کرده است. مسعود همچنین خاطرنشان کرد که با قدرت گرفتن طالبان در افغانستان، این کشور به «دوران تاریکی» باز گشته است و ادعا کرد که طالبان به «القاعده» و سایر سازمان‌های تروریستی پناه می‌دهد.

وزیر ارتباطات: کسی به دنبال قطع اینترنت نیست

عیسی زارع‌پور وزیر ارتباطات و فناوری اطلاعات در پاسخ به سوالات کاربران صفحه اینستاگرامی خود اعلام کرد: کسی به دنبال قطع اینترنت نیست و تصمیم گیری در مورد فیلترینگ برعهده کارگروهی است که وزارت ارتباطات یک عضو آن است. وی در ادامه از رفع فیلتر این پلتفرم خبر داد و افزود: با پیگیری وزارت ارتباطات و همراهی کارگروه، مشکل استیم حل شده است.

غیبت «رستم قاسمی» در برنامه خبری

وزیر راه و شهرسازی غیبت خود را در برنامه‌های خبری ادامه داد. به گزارش ایلنا، در حالی که طبق اعلام وزارت راه و شهرسازی و مرکز تحقیقات راه، مسکن و شهرسازی قرار بر این بود، «رستم قاسمی» روز دوشنبه در مراسم رویداد فناورانه صنعت ساختمان حاضر باشد، وی از حضور در این مراسم امتناع کرد.

اخبار

رئیس پلیس راهور استان قم تشریح کرد:

چگونگی فرآیند ترخیص اینترنتی وسایل نقلیه

رئیس پلیس راهور فرماندهی انتظامی استان قم از چگونگی فرآیند ترخیص اینترنتی وسایل نقلیه خبر داد .

سرهنگ غلامرضا صدفی اظهار داشت: هدف از ارائه خدمت ترخیص اینترنتی ، تسریع در روند ترخیص وسایل نقلیه توقیفی در راستای تکریم مردم، حفظ حقوق شهروندی، کاهش هزینه‌ها و صیانت از اموال مردم و ارتقاء سرمایه اجتماعی است.

وی افزود: از دیگر اهداف ارائه این خدمات ، هوشمند سازی و تسریع در ارائه خدمات ترخیص وسایل نقلیه توقیفی به مالکان، حذف فرآیندها و تشریفات غیرضروری اداری در ترخیص وسایل نقلیه توقیفی و کاهش حجم مراجعه حضوری افراد به مجموعه های پلیس راهور و دفاتر خدمات الکترونیک پلیس+۱۰ خواهد بود.

رئیس پلیس راهور استان قم ۹ گام بکار رفته در ارائه خدمت ترخیص اینترنتی را به شرح ذیل عنوان کرد.

گام اول: احراز هویت: که به صورت غیر حضوری با مراجعه به اپلیکیشن پلیس من و سایت اینترنتی پلیس صورت می گیرد، افرادی که قبلا با حضور در دفاتر پلیس+۱۰ احراز هویت شده اند نیازی به احراز هویت مجدد ندارند.

گام دوم: احراز مالکیت: با ثبت کد ملی و شماره تماس مالک در سامانه و تطبیق با سامانه شماره گذاری انجام می‌شود.

گام سوم: انتخاب پلاک در سامانه توسط مالک و بررسی سامانه در خصوص تایید ترخیص توسط یگان توقیف کننده به صورت خودکار اقدام می کند.

گام چهارم: ثبت درخواست ترخیص توسط مالک برای پلاک مورد نظر در اپلیکیشن پلیس من و سایت اینترنتی پلیس و پرداخت خلافی و هزینه خدمت.

گام پنجم: بررسی علت توقیف: سامانه نسبت به بررسی علت توقیف مرتبط با راننده براساس اطلاعات ثبت اولیه توقیف اقدام و درخواست به صورت سیستمی برای بررسی به کارتابل سامانه جامع پارکینگ ستاد ترخیص ارسال می‌شود.

گام ششم: بررسی مراحل ترخیص توسط ستاد ترخیص : کاربر ستاد ترخیص درخواست اینترنتی را بررسی و در صورت صحت اطلاعات مندرج (علت توقیف و اطلاعات راننده) و نبود منع ترخیص نسبت به تایید ترخیص اقدام و مراتب برای ادامه مراحل ترخیص به مالک پیامک می شود.

گام هفتم: پرداخت هزینه های انتقال و توقف گاه، به صورت سیستمی با هدایت مالک به درگاه بانکی، پرداخت و تسویه می شود.

گام هشتم: اتمام مراحل ترخیص و ارسال پیامک ترخیص و تحویل به مالک برای مراجعه به توقف گاه و تحویل خودرو.

گام نهم: نظرسنجی: پس از اتمام مراحل ترخیص و تحویل، امکان ثبت میزان رضایت مندی افراد از این خدمت در سامانه فراهم شده است. با عکس کار شود

فرمانده یگان حفاظت محیط زیست استان قم خبرداد:

کشف ۳۰ عدد طرقه وحشی از دوشنبه بازار

فرمانده یگان حفاظت محیط زیست استان قم گفت: ۳۰ عدد طرقه وحشی که به صورت غیرقانونی در یکی از روزبازارهای قم به فروش گذاشته شده بود، کشف و ضبط شد.

محمدرضا عابدی مقدم در سخنانی اظهار داشت: در راستای پیشگیری و مقابله هرچه بهتر با تخلفات زیست محیطی به‌ویژه خرید و فروش جانوران وحشی، گشت و پایش یگان حفاظت علاوه بر زیستگاههای طبیعی در مناطق شهری نیز به صورت گسترده انجام می‌شود.

وی با بیان اینکه یگان حفاظت محیط زیست در تمامی ساعات شبانه روز و گاهی به صورت نامحسوس، واحدهای صنفی مرتبط را مورد نظارت قرار می دهند، خاطرنشان کرد: بررسی خرید و فروش حیات وحش در فضای مجازی نیز از دیگر اقداماتی است که توسط یگان حفاظت انجام می گیرد.

فرمانده یگان حفاظت محیط زیست استان قم با اشاره به کشف ۳۰ عدد طرقه وحشی از یکی از روزبازارهای شهر قم، گفت: این تعداد پرنده که توسط یک نفر از اتباع خارجی به فروش گذاشته شده بود، پس از کشف و ضبط، جهت تیمار و نگهداری به اداره کل منتقل شد.

وی همچنین از کشف دو عدد لاشه گراز در یک واحد صنفی در شهر قم خبر داد و گفت: متأسفانه این متخلف زیست محیطی به صورت غیرقانونی اقدام به شکار گراز کرده بود و قطعا این نکته بسیار اهمیت دارد که خوردن گوشت گراز از نظر فقهی حرام است.

عابدی در پایان خواستار همکاری و تعامل هرچه بیشتر مردم در کشف و شناسایی تخلفات زیست محیطی در استان قم شد و گفت: شهروندان محترم می توانند گزارش های خود از هرگونه نگهداری و خرید و فروش جانوران وحشی و تاکسیدرمی آنها را با شماره تلفن ۱۵۴۰ و یا ۳۶۲۰۷۲۹۹ در میان بگذارند.