روزنامه ایمن

دوشنبه ۳ مرداد ۱۴۰۱ ـ ۲۵ ذی‌الحجه ۱۴۴۳ ـ ۲۵ جولای ۲۰۲۲ ـ شماره ۵۵۴۵ ـ سال بیست‌وپنجم ـ ۳۰۰۰ تومان

یک فعال سیاسی اصلاح‌طلب:

فعالیت سیاسی حرفه‌ای در کشور کاملا پرهزینه است

یک فعال سیاسی اصلاح‌طلب گفت: انجام فعالیت سیاسی حرفه‌ای در کشور ما کاملا پرهزینه است. افراد اگر بخواهند هزینه و فایده خود را محاسبه کنند مطمئنا موانع بزرگی برای پیوستن جوانان به جریان‌های سیاسی وجود دارد. علی

۷

رئیس جمهور در جلسه هیأت دولت:

توجه ویژه به نهاد خانواده شرط تعالی و پیشرفت جامعه است

رئیس جمهور با تاکید بر جایگاه نهاد خانواده در پیشرفت و تعالی جامعه از همه دستگاه‌های مسئول خواست که تکالیف قانونی خود را در راستای تسهیل ازدواج و تشکیل خانواده جوانان اجرا کنند. آیت‌الله سیدابراهیم رئیسی در جلسه روز یکشنبه هیأت دولت با گرامیداشت روز خانواده، توجه به

۲

عضو هیئت رئیسه مجلس مطرح کرد:

بهبود شرایط اقتصادی کشور از ماه‌های آینده

عضو هیئت رئیسه مجلس شورای اسلامی با بیان اینکه دولت ۶۰۰ هزار میلیارد تومان از محل درآمد هدفمندی یارانه‌ها پیش بینی کرده است، افزود: در ماه‌های آتی شرایط اقتصادی کشور بهبود خواهد یافت. احمد امیرآبادی فراهانی شامگاه شنبه در دومین نشست شورای تعالی مساجد قم

۲

استاندار قم خبر داد:

اختصاص ۳۶ هکتار زمین برای توسعه جعفریه

استاندار قم گفت: باهدف توسعه شهر و ساخت واحدهای نهضت ملی مسکن جعفریه ۳۶ هکتار زمین به این شهرستان اختصاص می‌یابد. سید محمدتقی شاهچراغی در جلسه رسیدگی به مشکلات شهرستان جعفرآباد در خصوص تعیین تکلیف زمین‌های نهضت ملی مسکن در این شهرستان افزود: به دلیل بی‌توجهی به موقوفات این منطقه در سال‌های گذشته مانع از توسعه شهرستان جعفریه شده بود که در این جلسه رفع مشکل را پیگیری کردیم. وی گفت: با تاکید و نظر تولیت آستان مقدس حضرت معصومه (س) مبنی بر اینکه به هر شکلی که مقدور

۸

مدیرکل تبلیغات اسلامی استان قم:

توزیع عدالت در برخی مناطق شهر قم متوازن نیست

۸

در جلسه اتاق فکر توسعه استان قم مطرح شد؛

استفاده از ظرفیت نهادهای علمی حوزوی در رشد اقتصادی قم

نشست دویست و هجدهم کانون هم‌اندیشی تعالی و توسعه استان قم (اتاق فکر) با موضوع «بررسی ظرفیت نهادهای علمی حوزوی در رشد اقتصادی استان قم» با همکاری مؤسسه آموزش عالی طلوع مهر برگزار شد. براساس این گزارش ،در ابتدای نشست محمودی مدیر پژوهش موسسه، عنوان کرد: در چند جلسه قبل اتاق فکر، به دو قابلیت اصلی

۸

غیاثی: برای پیروزی به میدان می‌رویم

بازیکنان فردوس متحد و یکدل هستند

۶

حجت‌الاسلام والمسلمین محسن غرویان:

فاصله میان مردم و روحانیون به ضرر حکومت و دولت‌هاست

روحانیون نباید در برابر مشکلات مردم سکوت کنند

۲

مدیرعامل شرکت آب و فاضلاب استان قم مطرح کرد:

نقش مؤثر هنرمندان در فرهنگ‌سازی مصرف بهینه آب

مدیرعامل شرکت آب و فاضلاب استان قم با اشاره به جایگاه هنرمندان در بین مردم گفت: هنرمندان می‌توانند نقش بسزایی در فرهنگ‌سازی مصرف بهینه آب و صرفه‌جویی در جامعه ایفا کنند. پنجاه و ششمین محفل طنز قمپز با موضوع ویژه بحران آب با حضور مدیرعامل، معاونین، کارکنان شرکت آب و فاضلاب استان و طنزپردازانی از شهرهای قم، شیراز و یزد برگزار شد. مهندس حسن بختیاری مدیرعامل شرکت آب و فاضلاب استان قم در این مراسم با بیان اینکه استان قم به لحاظ شرایط اقلیمی در موقعیت گرم و

۸

مدیرعامل سازمان بهسازی و نوسازی اطراف حرم مطهر خبر داد:

اتمام پروژه بهسازی و مناسب‌سازی محور تکیه یزدی‌ها

مدیرعامل سازمان بهسازی و نوسازی اطراف حرم مطهر حضرت معصومه(س) از بهسازی محور تکیه یزدی‌ها و احیای ورودی‌های بازار نو در بافت تاریخی شهر قم خبر داد. علیرضا خاکی اظهار داشت: در راستای بهسازی و احیای ورودی‌های بازار نو در بافت تاریخی، ورودی این بازار از سمت محور تکیه یزدی‌ها توسط سازمان با همکاری هیئت‌امنا و کسبه بهسازی و مناسب‌سازی شد. مدیرعامل سازمان بهسازی و نوسازی اطراف حرم مطهر حضرت معصومه(س) ادامه داد: اصلاح ورودی بازار بزرگ قم از طرف تکیه یزدی‌ها، ساماندهی وسایل نقلیه

۸

سرمقاله

خانواده در نگاه الگوی اسلامی ایرانی پیشرفت

غلامعلی افروز*

«خانواده دو رکن اساسی دارد، زن و مادر و شوهر و پدر. خانواده به مثابه باغ پرطراوتی است که در آن زن و مادر باغبان دل آرام و آرامش بخش است و شوهر و پدر سنگربان خانواده. امنیت آفرین این باغ و حمایتگر همیشه باغبان زندگی همسر است و باید باشد و فرزندان نیز اگر باشند، گلها و میوههای این باغ هستند.

فرزند هدیه‌ای از خالق زوج‌آفرین است. فرزندآوری الزامی نیست اما فرزندپروری ضرورتی اجتناب‌ناپذیر است. فرزندآوری نه مایه تفاخر است و نه بهانه برتری طلبی اما فرزندپروری و فراهم کردن بایسته‌ترین بستر برای رشد و شکوفایی شخصیت فرزند رسالت خطیر و تلاش ارزشمند و ماندگار است. همه ما دوست داریم فرزند یا فرزندانی سالم، هوشمند، عاقل، خلاق، پرنشاط و صالح داشته باشیم. فرزندان عاقل و صالح از بارزترین نعمتهای هستی است. «فرزند» زیباترین و بایسته‌ترین حلقه وصل نسلهاست. نسل پویا و جمعیت سالم و هوشمند و توانا سرمایه بی‌بدیل هر جامعه و از شاخصهای اقتدار ملی است. مطلوب‌ترین موقعیت فرزندآوری زمانی است که زن و شوهر از بیشترین آمادگی شناختی و روانی، بالاترین رضامندی زوجیت و از سلامت و آمادگی زیستی فوق‌العاده‌ای برخوردار باشند. در این مهم، سن زیستی و روانی و نشاط معنوی همسران، به‌ویژه خانمها مهمتر از سن شناسنامه‌ای ایشان است.

بی‌تردید، نشاط معنوی همسران، احساس زیبای عرفانی، دعا و نیایش ایشان قبل از انعقاد نطفه در سلامت و پویایی جوانه وجود فرزند موثر می باشد.

برای تحقق بخشیدن به رسالت خطیر فرزندپروری، بایسته مطلوب و نگاه عقلانی آن است که فرزندان‌مان را برای فردا آماده کنیم. شایسته است کودک و نوجوان امروزمان را برای حسن ایفای اصلی‌ترین، خطیرترین، سرنوشت‌سازترین نقش و جایگاه «فردای» آنان آماده سازیم. همین است که امام علی (ع) فرمودند: «فرزندان خود را برای تحقق خواسته‌های امروزتان الزام نکنید. آنان متعلق به زمانی غیر از زمان شما هستند». فرزندانتان را برای موقعیتها، نقشها و رسالتهای فردای آنان آماده کنید. یادمان باشد، فرزندان ما برای حیات فردای خود اندیشه دیگری دارند، پس بایسته است به فرزندان خود کمک کنیم تا برای ایستادن در جایگاه‌های آینده‌شان آماده شوند. در این مهم یقینا مهم‌ترین، خطیرترین، آرامش‌بخش‌ترین، سرنوشت‌سازترین، جایگاه فردای فرزندان‌مان، حسن ایفای نقش و رسالت همسری و پدری و مادری است. بهتر آن است که برای آفرینش یک بستر مطلوب تربیتی برای فرزندان خردسال، نوجوان، خانه‌مان را به مدرسه و دانشگاه عروس و داماد، همسرپروری تبدیل کنیم.

در این راستا، با بررسی سند الگوی اسلامی ایرانی پیشرفت می‌توان به خوبی دریافت که در بسیاری از بخشها به خصوص بخش «تدابیر» به صورت مستقیم و یا حتی غیر مستقیم به نقش و جایگاه متعالی خانواده به عنوان اصلی‌ترین واحد تشکیل دهنده جامعه اشاره شده است.

در این سند خانواده به عنوان مهمترین رکن تمدن‌سازی در جامعه و زمینه‌ساز اصلی حرکت تکاملی و پیشرفت هر انسان، معرفی شده است و مهمتر از همه به نقش فرزندآوری و فرزندپروری خانواده در افق سند تاکید شده است.»

استاد ممتاز دانشگاه تهران

خبر

معاون سازمان زندان‌ها:

۶۵ درصد افراد ورودی به زندان‌های کشور معتاد هستند

معاون توسعه مدیریت و منابع انسانی سازمان زندان‌ها و اقدامات تامینی و تربیتی گفت: با توجه به بررسی صورت گرفته ۶۵ درصد ورودی زندان‌ها افراد معتاد به مواد مخدر هستند که باید نسبت به مداوای این افراد قبل از ورود به زندان اقدام شود.

محمود ضیایی‌فر روز یکشنبه در آیین تکریم و معارفه مدیرکل زندان‌های خراسان جنوبی افزود: اصل ۱۵۶ قانون اساسی وظایف مهمی را بر عهده قوه قضاییه گذاشته است که یکی از مهمترین آن توسط سازمان زندان‌ها بروز و ظهور پیدا می کند.

وی ادامه داد: ایمان به خدا و نفع رساندن به بندگان خدا از اجر بالایی برخوردار است که در زندان‌ها هر چه خدمت بیشتری داشته باشیم اجر بیشتر خواهد داشت.

معاون توسعه مدیریت و منابع انسانی سازمان زندان‌های کشور تصریح کرد: بیش از ۹۰ درصد افرادی که وارد زندان‌ها می‌شوند افراد زیر دیپلم هستند که با حرفه‌آموزی در زندان‌ها سعی می‌شود این خلاء تا حدودی جبران شود.

وی گفت: یکی از مهمترین وظایف زندان اشتغال زندانیان است که خراسان جنوبی نسبت به برخی استان‌ها فضای بهتری در زمینه اشتغال دارد.

ضیایی‌فر ادامه داد: به دلیل نگاهی که قبلا وجود داشت که زندان نسازیم چون زیبنده نیست فاصله چشمگیری با نیازمندی‌ها داریم که اگر بخواهیم کل نیازمندی‌ها را تامین کنیم ۴۵ هزار میلیارد تومان پول نیاز داریم، امکان اینکه بدون اعتبار دولتی آن را محقق کنیم وجود دارد.

آگهی مزایده عمومی (نوبت دوم)

شهرداری قم

در نظر دارد نسبت به واگذاری املاک و مستغلات با مشخصات و شرایط کلی زیر، از طریق مزایده عمومی به متقاضیان واجد شرایط اقدام نماید.

شناسه معاملاتی	پلاک ثبتی/قطعه/شماره	کد نوسازی	نوع کاربری	نشانی	مساحت (مترمربع)	مبلغ پایه کل (ریال)	مبلغ تضمین (ریال)
۱۴۰۱/ز/۱۵	قطعه ۷۱ از پلاک ثبتی ۱۰۵۹۳/۲۹۱/۷۷۵	۱۸-۲۴-۶-۴	فرهنگی - هنری	قم - بلوار غدیر - روبروی دانشگاه قم - (داخل کوچه) بین کوچه های ۲۱ و ۲۳	۸۲۸/۱۰	۱۳۴/۵۶۶/۲۵۰/۰۰۰	۶/۵۹۲/۰۰۰/۰۰۰
۱۴۰۱/ز/۲۴	قطعه ۶ از پلاک ثبتی ۲۵۶۷/۵۷۴/۱۲۴۵	۲۴-۷۵-۳۱۱-۳	صنعتی	قم - جاده کوه سفید(سمت چپ) - کوچه۷	۶۷۷/۷۶	۲۲/۰۲۷/۲۰۰/۰۰۰	۱/۱۰۲/۰۰۰/۰۰۰
۱۴۰۱/ز/۲۵	سرقفلی واحد A2016	-	تجاری	قم - میدان بزرگ امام خمینی(ره) - مجتمع تجاری شمسه - طبقه منفی2	۵۳/۵۷	۱۰/۱۷۸/۳۰۰/۰۰۰	۵۰۹/۰۰۰/۰۰۰
۱۴۰۱/ز/۲۶	قطعه ۱۹ از پلاک ثبتی ۱۱۸۵۹/۳۳	۴۰-۱۴۹-۱۱۰-۱	مجهز شهری	قم - بلوار ۱۵ خرداد - کوچه ۳۵	۲۲۸/۲۰	۲۵/۱۰۲/۰۰۰/۰۰۰	۱/۲۵۶/۰۰۰/۰۰۰
۱۴۰۰/ز/۵۳/۱	قطعه ۶ از پلاک ثبتی ۲۲۵۲/۱۱۲	۱۷-۱۰۸-۳۰۹-۳	مسکونی تراکم زیاد	قم-بلوار شهید خداکرم - روبروی کوچه۱۸	۴۹۱/۴۵	۱۸/۱۸۳/۶۵۰/۰۰۰	۹۱۰/۰۰۰/۰۰۰
۱۴۰۰/ز/۵۷/۱	قطعه ۵ از پلاک ثبتی ۲۲۵۲/۱۱۲	۱۸-۱۰۸-۳۰۹-۳	مسکونی تراکم زیاد	قم-بلوار شهید خداکرم - روبروی کوچه۱۸	۴۹۱/۶۰	۱۸/۱۸۹/۲۰۰/۰۰۰	۹۱۰/۰۰۰/۰۰۰

۱-متقاضیان محترم می‌توانند از طریق مراجعه به سامانه مناقصه گران شهرداری قم به نشانی peyman.qom.ir نسبت به خرید اسناد مزایده به مبلغ ۵۰۰/۰۰۰ (پانصد هزار) ریال اقدام نمایند. (هزینه خرید اسناد غیر قابل استرداد است).

۲-تضمین شرکت در فرآیند ارجاع کار هر یک از معاملات: به صورت ۱-ضمانت‌نامه بانکی ۲-مطالبات بلوکه شده تائید شده

۳-وجه نقد مورد قبول است. جهت واریز وجه نقد به حساب شهرداری قم (سپرده حسن انجام کار) نزد بانک شهر به شماره حساب بانکی ایران اقدام فرمایید.

۳-شماره حساب بانکی ایران (شبا) شهرداری قم: (IR ۰۷-۰۶۱۰-۰۰۰۰-۰۰۱۰-۰۳۰۰-۴۳۰۰-۵۴).

۴-مهلت خرید و تحویل اسناد:

-مهلت خرید اسناد: از روز سه شنبه مورخ ۱۴۰۱/۰۵/۰۴ لغایت روز سه شنبه مورخ ۱۴۰۱/۰۵/۱۱ تا ساعت ۱۳:۰۰

-مهلت ارائه پیشنهاد: از روز سه شنبه مورخ ۱۴۰۱/۰۵/۰۴ لغایت روز شنبه مورخ ۱۴۰۱/۰۵/۱۵ تا ساعت ۱۳:۰۰

۵-شرایط و ویژگیهای هر یک از املاک و مستغلات در شرایط عمومی درج گردیده است و متقاضیان محترم مکلف‌اند پس از خرید و مطالعه، کلیه اسناد و مدارک را امضاء کرده و به همراه پیشنهاد قیمت ارائه نمایند. امضاء اسناد و مدارک به منزله قبول تمامی شرایط است.

۶-متقاضیان محترم برای سوالات تخصصی با اداره کل املاک به شماره ۳۶۱۰۴۴۸۲-۰۲۵ و سوالات عمومی با مدیریت امور قراردادها و پیمان ها (اداره پیمان ها و کمیسیونها) با شماره تلفن ۳۶۱۰۴۳۳۵-۰۲۵ تماس حاصل فرمایند.

۷-محل تسلیم پیشنهادها: قم، بلوار امام موسی صدر، جنب بوستان شهید بنیادی، شهرداری مرکزی، طبقه ششم، اداره کل حراست.

*لازم به ذکر است ساعت تحویل پاکت توسط حراست روزهای شنبه لغایت چهارشنبه از ساعت ۷:۳۰ الی ۱۳:۰۰ و روزهای پنج شنبه ساعت ۱۳:۰۰ است.

توضیح: درنوبت اول این اگهی که روز شنبه ۱ مردادماه در روزنامه ایمان درج شده است عنوان دستگاه آگهی دهنده به اشتباه سازمان پارک ها و فضای سبز شهرداری قم درج شده که صحیح آن شهرداری قم می باشد که بدینوسیله اصلاح می شود.

نوبت آگهی	تاریخ آگهی
نوبت اول	شنبه ۱۴۰۱/۰۵/۰۱
نوبت دوم	دو شنبه ۱۴۰۱/۰۵/۰۳

WWW.QOM.IR — اداره کل ارتباطات و بین الملل شهرداری قم — شناسه آگهی: ۱۳۵۳۵۳۷۰

اخبار

استاندار قم:

ظرفیت قم برای تربیت نیروهای انقلابی بی‌نظیر است

استاندار قم با بیان اینکه توانمندسازی نیروی‌ها انقلابی و تربیت کادر برای نظام اسلامی یکی از مهمترین مسائل کشور به شمار می‌آید گفت: هیچ استانی مانند قم ظرفیت پرورش نیروهای انقلابی را ندارد و باید به نحو مطلوب از آن استفاده شود. سید محمدتقی شاهچراغی عصر یکشنبه در نشست با دفاتر نهاد نمایندگی ولی فقیه در دانشگاه‌های قم، در تالار امام جواد(ع) استانداری همچنین افزود: بخش عمده‌ای از نیروهای انقلابی در حوزه‌های علمیه هستند. وی ادامه داد: فارغ از حوزه‌های علمیه، در میان افراد غیرمعمم و دانشگاهیان استان نیز ظرفیت‌های زیادی برای توانمندسازی نیروهای انقلابی و تربیت کادر انقلابی، متناسب با نیازها و اقتضائات کشور وجود دارد. استاندار قم با تاکید بر اینکه حوزه علمیه ظرفیت بی نظیری برای تربیت کادر انقلابی دارد گفت: با مدیر حوزه‌های علمیه در خصوص ارائه یک مدلی برای تربیت نیروهای انقلابی صحبت‌هایی را انجام داده‌ایم، ضمن آنکه ما نیز در دولت روش‌هایی را مطرح کرده‌ایم. شاهچراغی یادآور شد: سپاه و نیروی انتظامی مراکز آموزشی تحت عنوان امامت را در قم و برخی مناطق دیگر ایجاد کرده‌اند، که کارهای خوبی در زمینه تربیت نیروهای انقلابی، مستعد و توانمند انجام می‌دهند. استاندار قم در بخشی از سخنان خود با اشاره به اینکه باید برای هر موضوعی پیوست فرهنگی داشته باشیم بیان داشت: در مورد مسائلی مانند حجاب و عفاف و سگ گردانی، تاثیر اقدام‌های سلبی خیلی محدود است، ضمن اینکه در جای خودش نیز ضرورت دارد. وی ایجاد یک سازوکار برای برای هم‌اندیشی نهادهای فرهنگی و دانشگاهی را ضروری ذکر کرد و افزود: غیر از دفاتر نمایندگی رهبری در دانشگاه‌ها، مجموعه‌های دیگر نیز که متشکل از انسان‌های مومن، متدین، خوشفکر، باانگیزه، عالم و صاحب نظر هستند نیز باید در امور فرهنگی بخش‌های مختلف جامعه به‌ویژه دانشگاه‌ها و مراکز آموزش عالی سهیم و دخیل باشند. استاندار قم همچنین در بخش دیگری از سخنان با اشاره به این نکته که مسائل استان باید در همه ابعاد مورد توجه قرار گیرد گفت: نمی‌توانیم اقتصاد استان را نادیده بگیریم، و بگوییم که قم صرفا یک مرکز اسلامی است. وی در ادامه با تاکید بر اینکه زندگی مردم و نیازمندی‌هایی که دارند نیز باید دیده شود خاطرنشان کرد: در یک مقطعی، مسائل اقتصادی استان روی موضوع صنعت متمرکز شده است، اما صنعت فارغ از مزایا، گرفتاری‌هایی را نیز دارد. شاهچراغی بیان کرد: رویکرد ما به مساله صنعت در قم باید با محوریت موضوع‌هایی مانند زیارت و گردشگری مذهبی، حرم حضرت معصومه (س)، مسجد جمکران و همچنین مرکزیت انقلاب باشد.

رئیس اداره تبلیغات آستان مقدس بانوی کرامت خبر داد:

انجام روزانه ۳ ختم قرآن کریم در حرم مطهر بانوی کرامت

رئیس اداره تبلیغات آستان مقدس بانوی کرامت گفت: از سال ۱۳۷۴ هر روز ختم قرآن کریم بعد از نماز عصر در حرم مطهر بانوی کرامت برگزار شده است. حجت‌الاسلام شهاب الدین غفاری از برگزاری روزانه ۳ ختم کامل قرآن بعد از نماز عصر در شبستان امام خمینی(ره) هدیه به ۱۴ معصومه علیهم السلام حضرت معصومه سلام الله علیها خبر داد. وی با بیان اینکه روزانه ۲ ختم قرآن در قسمت آقایان و یک ختم قرآن در قسمت خواهران برگزار می شود، ادامه داد: کیفیت این ختم قرآن به این صورت است که بعد از نماز عصر هر نفر یک حزب قرآن را در حدود یک ربع قرائت می کند و ثواب آن را به ۱۴ معصوم علیهم السلام و حضرت معصومه سلام الله علیها هدیه می کند. رئیس اداره تبلیغات آستان مقدس فاطمی با بیان اینکه برنامه ختم قرآن کریم از سال ۱۳۷۴ به صورت مداوم هر روز برگزار شده است، افزود: در حال حاضر قرائت زیارت نامه حضرت معصومه سلام الله علیها بعد از نماز عصر لغو شده و بلافاصله بعد از نماز عصر مراسم ختم قرآن برگزار می‌شود. وی گفت: همواره استقبال خوبی از این برنامه شده است به صورتی که هر روز ۲۴۰ پاره حزب قرآن کریم در قسمت آقایان و ۱۲۰ پاره حزب قرآن کریم در قسمت خواهران به صورت کامل قرائت می شود.

رییس سازمان جهاد کشاورزی استان قم:

مواد غذایی مورد نیاز هیات‌های مذهبی تهیه می‌شود

رییس سازمان جهاد کشاورزی استان قم گفت: بر اساس مصوبات ستاد تنظیم بازار سهمیه مواد غذایی مصرفی هیات‌های مذهبی استان در حال تهیه است.

محمدرضا حاجی رضا با اشاره به سهمیه تنظیم بازار متعلق به استان قم بیان کرد: اقلامی مانند برنج و شکر به هیات هایی که مجوز از سازمان تبلیغات اسلامی داشته باشند جهت اقامه عزای سیدالشهدا(ع) عرضه می‌شود.

یادداشت

ضرورت استفاده فرصت‌ها از در روابط خارجی

حشمت‌الله فلاحت‌پیشه*

بسیاری از تحلیلگران معتقدند که شاید امضای برجام دیگر برای ایران منافع لازم را نداشته باشد، مگر اینکه تضمین هایی داده شود. دلیل اینکه روز به روز تاکید بیشتری روی تضمین برجام صورت می گیرد، نزدیک شدن بایدن به پایان دوره ریاست جمهوری خود است. همچنین ترکیب جدید کنگره آمریکا حداکثر تا سه ماه دیگر شکل می گیرد و می تواند در اجرای برجام محتمل، مانع تراشی کند.

وی ادامه داد: ایران به حق روی موضوع تضمین آمریکا پافشاری می کند، زیرا این آقای ترامپ بود که برجام را در مرحله اجرا لغو کرد. در طرف دیگر، آمریکایی ها نیز ایستادگی می کنند که تضمینی ندهند. برخی از دلایل این سیاست ممکن است ناشی از شرایط داخلی حکومت آمریکا باشد ولی بخش دیگر ناشی از ناتوانی دولت بایدن است.

دولت بایدن در حوزه های مختلفی دچار انفعال است که برجام هم یکی از آنهاست. لذا وقتی برجام به چنین سرنوشتی دچار می شود، طبیعتاً میل همیشگی در ایران نیز شکل دهی به سازوکارهای خارج از مناسبات با غرب است. موضوع جنگ اوکراین هم در این زمینه بسیار موثر بود. از سوی دیگر، جنگی دائمی با عنوان چالش هژمونی میان غرب و چین وجود دارد و همین اخیرا چندصد میلیارد دلار بودجه در گروه ۷ برای مقابله با چین تخصیص پیدا کرد.

همه می دانیم که در اوکراین چالش جنگ گرم با روسیه شکل گرفته و خود را به مناسبات خارجی غرب تحمیل کرده است. پوشیده نیست که این جنگ بیشترین آسیب را به برجام زد و مذاکرات تحت الشعاع جنگ روسیه و اوکراین قرار گرفتند.

سازوکاری که پس از جنگ روسیه و اوکراین در ایران شکل گرفت این بود که در دنیایی که به سمت دوقطبی شدن و جنگ سرد پیش می رود، ایران بتواند نقش راهبردی خود را ایفا کند. لذا می بینیم که در ایران درخواست ها برای عضویت در گروه بریکس و تلاش برای شکل دهی به یک بلوک ضدتحریمی و... صورت می گیرد.

مذاکرات برجام فرصتی بود که دیپلمات های ایرانی و آمریکایی از دست دادند و نتوانستند تنش زدایی کنند و بعد از آن بسیاری از تنش هایی که شکل گرفته متاثر از نگاه متفاوت ایران به آمریکا بوده است. ایرانی ها به دنبال این هستند که در بلوک بندی های ضدغربی نقش راهبردی ایفا کنند. فقط یک عامل می تواند در این مسیر وقفه ایجاد کند و آن اینکه آمریکایی ها برجام تازه ای را پیشنهاد دهند که دغدغه های ایران همچون ضمانت پایدار بودن توافقات را در برگیرد. در غیر این صورت ایران در آینده به سمت همکاری های بیشتر با روسیه و چین حرکت می کند.

من در بلندمدت به توازن در سیاست خارجی اعتقاد دارم و معتقدم کشور نباید سیاست خارجی خود را وابسته به چالش قدرت ها کند. قدرت های شرقی و غربی سابقه تبانی بر سر ایران را دارند و از سال ۲۰۰۶ میلادی بدین سو بارها علیه ایران رای داده اند. این قدرت ها زمانی که بر سر منافع کلان خود تبانی می کنند بارها منافع کشورهایی نظیر ایران را زیر پا می گذارند. در کوتاه مدت نیز معتقدم که باید با مصادیق حرکت کرد. اگر آمریکایی ها یک برجام پیشنهاد دهند که منافع ایران در آن دیده شود، ایران می تواند به سمت توازن پیش رود ولی اگر این اتفاق نیفتد، باید مناسبات ایران با شرق را زیر ذره بین قرار داد.

وی بیان کرد: اگر ایران به کمک روسیه و چین در گروه بریکس پذیرفته شود، این گروه ۲۸ درصد تولید ناخالص داخلی دنیا و ۲۴ درصد گردش پولی خارج از حوزه یورو و دلار را خواهد داشت. و اگر در دنیای تحریمی ها، ایران بجای اینکه ظرفیت های دورزدن تحریم های خود را فدای روسیه کند، برای ایجاد یک بلوک ضدتحریمی تلاش کند و این بلوک هرچه سریعتر شکل بگیرد، آن زمان می توان گفت سیاست نزدیکی به شرق، دستاوردهایی برای کشور داشته است. در غیر این صورت، با اینکه عده ای مدام حرف از راهبرد نزدیکی با شرق به زبان می آورند اما هنوز همراهی ملموسی از جانب شرق با ایران دیده نشده است. به شخصه معتقدم که فرصت ها در روابط خارجی زودگذرند. در همین دو هفته پیش، ۴ غول نفت و انرژی دنیا قراردادهای بزرگی با قطر بستند برای اینکه نیازهای انرژی اروپا را تامین کنند. ضمن اینکه به شدت در خصوص انرژی های جایگزین نیز تلاش می شود. بنابراین نباید سیاست خارجی را معطل چنین پیش بینی هایی کرد. به هر حال هر چه برجام دیرتر امضا شود، اثرگذاری آن کمتر می شود.

همان زمستانی که یک عده به دنبال فرارسیدن آن هستند، مقطعی است که به احتمال زیاد دولت بایدن اکثریت کنگره را در اختیار نخواهد داشت و حتی اگر برجامی هم اجرا شود، به دلخواه ایران نخواهد بود.

هر چه زمان بگذرد، ضمانت برجام بیشتر از بین می رود. من بعد از روی کار آمدن بایدن، از معدود افرادی بودم که از دولت ایران خواستم برجام را فورا با دولت بایدن اجرا کند، حتی به صورت دو مرحله ای. چون به نظرم گذر زمان باعث می شود توافقنامه ها یا معاهدات، ریشه دار شوند. اگر چهار سال ما و دولت بایدن موافقت نامه ای را اجرا می کردیم، ترامپ هم اگر می آمد نمی توانست آن را از بین ببرد ولی هر چه زمان می گذرد، حتی اگر توافقنامه ای هم امضا شود ریشه سستی خواهد داشت و هر دولت دیگری که در آمریکا روی کار بیاید، می تواند آن را قبول نکند.

رییس کمیسیون امنیت ملی و سیاست خارجی مجلس دهم

خبر

پادشاه اردن:

کشورهای عربی خواهان روابط خوب با تهران هستند

پادشاه اردن با اشاره به اینکه منطقه نیاز به تنش و درگیر ندارد گفت که کشورش و تمام کشورهای عربی خواهان روابط خوب با ایران هستند و معتقد است که گفت وگو تنها راه حل اختلافات است.

ملک عبدالله دوم، پادشاه اردن در گفت وگو با روزنامه الرای در پاسخ به سوالی درخصوص اظهارات وی درمورد تشکیل ناتوی عربی و تحلیل های منتشر شده در رسانه ها گفت: این موضوع را پیگیری کردم و تحلیل های منتشر شده در خصوص پاسخ من در یک مصاحبه را خواندم، سوال اینگونه بود که ایده چنین ائتلافی در منطقه عربی چقدر مناسب است، بگذارید اینجا توضیح بدهم که اردن به دنبال تقویت همکاری های مشترک عربی و فعال کردن آن است زیرا این امر در راستای خدمت به مسائل و منافع ما است.

وی تاکید کرد: بار دیگر می گویم، اردن تنها با ائتلاف های امت عربی و منافع و قضایای آن بوده و هست. از نظر تاریخی اردن همواره در صدر شرکت کنندگان در مقابله با تهدیدات تروریستی و امنیتی است که کشورها و ملت های عربی را مورد هدف قرار می دهند.

پادشاه اردن خاطرنشان کرد: ما در خصوص نیاز به یک سیستم دفاعی عربی صحبت می کنیم و این امر نیازمند مشورت و هماهنگی و تلاش فراوان به همراه برادرانمان است و باید اهداف آن نیز روشن باشد. اجازه دهید یادآوری کنم که این طرح یکی از بخش های اساسی است که اتحادیه عرب برپایه آن بنا شد اما با این حال موضوع ائتلاف تا به امروز مورد بحث قرار نگرفته است.

ملک عبدالله دوم در پاسخ به این سوال که برخی ها این موضوع را به ایران ربط دادند تاکید کرد: منطقه نیاز به بحران و درگیری های بیشتر ندارد بلکه نیازمند همکاری هماهنگی است. اردن همواره دعوت به ایجاد پل های همکاری به جای دیوارها و موانع می کند و این کشور به امنیت منطقه اهمیت می دهد زیرا امنیت برادران عرب بخشی از امنیت ما است.

وی خاطرنشان کرد: ما خواهان تنش در منطقه نیستیم، اردن و تمام کشورهای عربی خواهان روابط خوب با ایران هستند؛ روابطی که بر احترام متقابل، حسن همجواری، احترام به حاکمیت کشورها و عدم دخالت در امور داخلی مبتنی باشد.

رئیس جمهور در جلسه هیأت دولت:

توجه ویژه به نهاد خانواده شرط تعالی و پیشرفت جامعه است

رئیس جمهور با تاکید بر جایگاه نهاد خانواده در پیشرفت و تعالی جامعه از همه دستگاه‌های مسئول خواست که تکالیف قانونی خود را در راستای تسهیل ازدواج و تشکیل خانواده جوانان اجرا کنند.

آیت‌الله سیدابراهیم رئیسی در جلسه روز یکشنبه هیأت دولت با گرامیداشت روز خانواده، توجه به ترویج فرهنگ «تشکیل خانواده» را امری مهم و تسهیل ازدواج جوانان را از اولویت‌های دولت سیزدهم برشمرد و اظهار داشت: توجه ویژه به نهاد خانواده در سیاستگذاری‌ها و اقدامات عملی در این خصوص، بدون تردید حائز برکات و پیامدهای مثبت بسیاری برای جامعه و کشور خواهد بود.

رئیس جمهور همه دستگاه‌ها را براساس قانون «جمعیت و حمایت از خانواده» ملزم به حمایت جدی از نهاد خانواده و ارائه طرح‌های عملیاتی در این حوزه دانست و تأکید کرد: همه دستگاه‌ها علاوه بر ترویج فرهنگ تشکیل خانواده، تلاش خود را برای رفع مشکلات و موانع آن بویژه در حوزه مسکن و اشتغال به کار گیرند.

رئیس جمهور با تبیین مبانی فکری و برنامه‌های عملی نظام سلطه برای تضعیف نهاد خانواده و ترویج مفاهیم غیرانسانی در این حوزه بعنوان شاخص‌های جعلی مدنیت، گفت: سیاستگذاران منحط غربی با استفاده از ابزار رسانه و ثروت مفاهیم ضدخانواده را در جهان ترویج می‌کنند اما پیروان ادیان الهی و ابراهیمی باید در برابر این انحطاط اخلاقی ایستادگی و استحکام نهاد خانواده را بیش از گذشته دنبال کنند.

رئیسی در بخش دیگری از سخنانش پس از استماع گزارش وزیر جهادکشاورزی درباره افزایش تولید محصولات زراعی راهبردی همچون گندم، ذرت و جو و تامین غلات مورد نیاز کشور، کرد: سیاست اصولی دولت تامین امنیت غذایی با اتکا به کشاورزان سخت‌کوش کشور است و وزارت جهاد کشاورزی، سازمان برنامه و بودجه و بانک مرکزی باید به تعهدات خود در قبال خرید این محصولات راهبردی در موعد مقرر عمل کنند. رئیسی در آغاز سخنان خود بار دیگر با ابراز تأسف از بروز حادثه سیل در استهبان استان فارس و تسلیت به خانواده‌های هموطنان عزیزی

که در این حادثه جان باختند، مسئولان امر را مأمور بررسی دقیق ابعاد حادثه و اتخاذ تدابیر به موقع و مناسب برای جلوگیری از تکرار حوادث مشابه کرد.

مخبر در جلسه هماهنگی اعضای ستاد مرکزی اربعین؛

مراسم اربعین باید در امنیت کامل برگزار شود

معاون اول رییس جمهور گفت: با وجود شرایط ویژه آب و هوایی امسال و با در نظر گرفتن شدت گرما، اهتمام ویژه دولت این است که مردم بتوانند در امنیت کامل و با حداقل مشکلات در مراسم راهپیمایی اربعین شرکت کنند.

محمد مخبر در جلسه هماهنگی اعضای ستاد مرکزی اربعین با قرارگاه های مردمی بسیج، خاتم الانبیاء (ص) با یادآوری همزمانی ایام اربعین امسال با گرمای شدید هوا از دستگاه های ذیربط و همچنین ستاد مرکزی اربعین خواست حمل و نقل و اسکان زائران به نحوی برنامه ریزی شود که آسیب های ناشی از گرمای هوا به حداقل ممکن کاهش یابد. مخبر تصریح کرد: با وجود شرایط ویژه آب و هوایی امسال و با در نظر گرفتن شدت گرما، اهتمام ویژه دولت این است که مردم بتوانند در امنیت کامل، ارایه بهترین خدمات دهی و با حداقل مشکلات در مراسم راهپیمایی اربعین شرکت کرده و حرم امام حسین (ع) را زیارت کنند.

لزوم تسریع ورود و خروج زائران از مرزها

معاون اول رییس جمهور تلاش جهت افزایش تعداد پایانه ها و دروازه های خروجی مرز را جهت تسهیل رفت و آمد زوار پراهمیت ارزیابی و بر لزوم افزایش تعداد ناوگان حمل و نقل جهت رفاه هر چه بیشتر زائران تأکید کرد.

مخبر همچنین از وزیر بهداشت، درمان و آموزش پزشکی خواست در پایانه های مرزی و در مسیر حرکت زائران، بیمارستان های سیار و امکانات و تجهیزات پزشکی را به میزان مناسب مستقر کنند.

معاون اول رییس جمهور همچنین از دستگاه های اجرایی و نهادهای ذیربط خواست همکاری و هماهنگی های لازم را با فراجا انجام دهند تا روند ورود و خروج و تردد زائران در مرزها با حداکثر سرعت میسر شود.

در این جلسه که با حضور وزرای بهداشت، درمان و آموزش پزشکی و راه و شهرسازی، فرمانده فراجا، مسئولان دستگاه های مختلف و روسای قرارگاههای مردمی برگزار شد، مشکلات و کمبودهای احتمالی در مراسم اربعین مورد بررسی قرار گرفت و در خصوص ارائه خدمات حداکثری به زائران، تسهیل انجام سفر در داخل و خارج از مرز، تکمیل زیرساخت های موردنیاز در پایانه های مرزی، توسعه ناوگان حمل و نقل، استقرار بیمارستان سیار و توسعه خدمات بهداشتی و درمانی، توسعه امکانات ارتباطی و مخابراتی و تدوین شیوه نامه هایی برای انجام زیارت با توجه به شرایط آب و هوایی و... تصمیمات لازم اتخاذ شد.

برنامه ریزی گسترده ای برای تأمین نیازهای زوار انجام شود

مجید میراحمدی معاون وزیر کشور نیز گزارشی از برنامه ریزی ها و تدارکات انجام شده برای برگزاری مراسم اربعین امسال ارائه کرد و گفت: پیش بینی ما این است که امسال تعداد زائران و مشتاقان شرکت در مراسم راهپیمایی اربعین افزایش چشمگیری داشته باشد به همین منظور لازم است که برنامه ریزی گسترده ای برای تأمین نیازهای زوار انجام دهیم.

سردار اشتری فرمانده نیروی انتظامی جمهوری اسلامی ایران در این جلسه بر لزوم تقویت زیرساخت ها در مرزهای ایران و عراق جهت خدمت رسانی هر چه بیشتر به زوار اربعین تأکید کرد و افزود: باید تلاش کنیم در همین مدت محدود باقی مانده تا ایام اربعین، با کار جهادی و انقلابی، شرایط مناسبی را برای زائران اربعین فراهم نماییم.

وزرای راه و شهرسازی و بهداشت، درمان و آموزش پزشکی هم در این نشست گزارشی از اقدامات صورت گرفته و برنامه ریزی های انجام شده جهت تأمین امکانات و تجهیزات بهداشتی و درمانی و نیز بهبود حمل و نقل زائران ارائه کردند.

حجت‌الاسلام والمسلمین محسن غرویان:

فاصله میان مردم و روحانیون به ضرر حکومت و دولت هاست

استاد درس خارج فقه و اصول حوزه های علمیه تأکید کرد: پشتوانه نظام و جمهوری اسلامی مردم هستند، لذا فاصله میان مردم و روحانیت، همان فاصله مردم و حاکمیت و مردم و دولت است و این آسیب و خطر بزرگی محسوب می شود، اما اگر فاصله ای میان روحانیت و مردم نباشد و روحانیت و مردم کنار هم باشند، در واقع مردم کنار دولت و پشتوانه بزرگی برای دولتمردان هستند. این یک امر بسیار طبیعی و روشنی است.

حجت الاسلام و المسلمین محسن غرویان در گفت وگو با شفقنا، درباره تأثیر عملکرد مسئولین بر رابطه میان مردم و روحانیت، اظهار کرد: با توجه به اینکه نظام ایران براساس دیدگاه فقهی است که حضرت امام خمینی(ره) داشتند و ایشان نظام حکومت را براساس ولایت فقیه مطرح کردند لذا هر اقدامی که توسط حاکمیت و دولت انجام می شود، به حساب روحانیت نوشته می شود.

وی ادامه داد: مردم ابراز می کنند که این نظام، نظام روحانیت و آخوندی است و میان اینکه کدام جناح، گروه و دسته از روحانیت بر سر کار هستند، تفکیکی قائل نیستند. در حقیقت مردم کلیت اقدامات و فعالیت ها را به حساب حوزه و روحانیت می نویسند و از این جهت هر حرکتی که مسئولین نظام، دولت و وزرا انجام می دهند، نهایتاً به حساب روحانیت نوشته می شود.

وی با تأکید بر اینکه تأثیر عملکرد مسئولین در رابطه میان مردم و روحانیت واقعیتی انکارناپذیر است، گفت: مسئولین نظام باید نسبت به این نکته توجه داشته باشند که عملکرد آنها به گونه ای باشد که کلیت روحانیت و حوزه مخدوش نشود و مورد نقد و انتقاد قرار نگیرد. البته همه مسئولین نیت خیر دارند، ولی گاهی اتفاقات یا قوانین و مصوباتی در هر یک از قوای ثلاثه یعنی مجلس، دولت یا قوه قضاییه محقق می شود که محل انتقاد مردم هستند و مردم انتقاد و اعتراض خود را به کل روحانیت تعمیم می دهند.

غرویان افزود: اگر حرکات مثبتی در دولت و نظام اتفاق بیفتد، نظر مردم نسبت به روحانیت مثبت می شود و اگر اتفاقات و تخلفات منفی رخ دهد، نظر مردم هم نسبت به روحانیت منفی می شود. این واقعیتی است که وجود دارد و هشداری به مسئولین نظام است که مراقبت بیشتری نسبت به اقدامات خود در عرصه های مختلف داشته باشند.

وی بیان کرد: به طور دقیق نمی توان زمان فاصله گیری روحانیت و مردم را مشخص کرد یا دولت یا شخص خاصی را نام بُرد. اتفاقات و تحولات اجتماعی به مرور زمان رخ داد و بر میزان فاصله روحانیت با مردم تأثیر گذاشت. تحلیل مسایل اجتماعی، سیاسی و اقتصادی باید به گونه ای باشد که سیر اتفاقات و جریانات در این باره مورد بررسی و واکاوی قرار گیرند.

روحانیت باید بلندگوی صدای ملت باشد

وی به سابقه تاریخی و دیرینه روحانیت و مردم اشاره و خاطرنشان کرد: تاریخ روحانیت، مرجعیت و علمای دین نشان می دهد که علما، بزرگان، مراجع و روحانیت همیشه در کنار مردم بودند، خانه های مراجع، علما و روحانیون همواره پناهگاه مردم بوده و مردم مشکلات مختلف خود را با علما و مراجع در میان می گذاشتند و مجتهدین و مراجع همیشه در کنار مردم و مدافع حقوق مردم بودند.

وی افزود: روحانیت و مراجع از گذشته به نوعی صدای مردم بودند، مشکلات و گرفتاری های مردم را به مسئولین و حکومت ها می رساندند و از مردم دفاع می کردند و درباره مسایل داخلی، بین المللی به حکومت تذکر می دادند که نمونه آن جریانات تنباکو و مشروطیت است.

این استاد حوزه ادامه داد: همیشه در خانه مراجع باز بود و مردم راحت بدون واسطه به بیت علما می رفتند و درد و دل می کردند، علما هم نامه می نوشتند و سخنرانی می کردند و به مسئولین حکومت و سیاست نکاتی را تذکر می دادند. این سیره در تاریخ ثبت شده و در حال حاضر هم باید به این صورت باشد یعنی روحانیت باید صدای ملت را بشنود و بلندگوی صدای ملت باشد، اگر همین سیره علما و مراجع گذشته ادامه پیدا کند، مردم در کنار روحانیت و روحانیت هم در کنار مردم می مانند، در غیر این صورت میان مردم، علما و مجتهدین فاصله ایجاد می شود.

روحانیون نباید در برابر مشکلات مردم سکوت کنند

غرویان تأکید کرد که سیره حمایت روحانیت از مردم باید همچنان محفوظ بماند و علما و مجتهدین نباید سکوت کنند، اگر مردم انتقاد و اعتراض و مشکلی دارند، علما باید حامی مردم باشند و در یک فضای اخلاقی، معنوی، دینی و مذهبی حرف ها و مشکلات مردم را منتقل کنند.

جناح بازی های سیاسی می تواند رابطه روحانیت با مردم را مخدوش و ضعیف کند

این محقق و پژوهشگر دینی با بیان اینکه جناح بازی های سیاسی می تواند رابطه روحانیت با مردم را مخدوش و ضعیف کند، گفت: سیره مراجع، علما و بزرگان گذشته و حال این بوده و هست که به دور از سیاست و قدرت، حرف خدا و پیغمبر(ص) را بزنند و از مردم حمایت کنند. در حال حاضر مسایلی مثل گرانی ها و فشار اقتصادی از جمله مشکلات و گرفتاری های مردم است که مراجع گاه و بی گاه نکاتی در این باره مطرح می کنند و تذکراتی می دهند، تذکرات مراجع پدرانه و ناصحانه است و اگر همین مشی، روش و مسلک ادامه پیدا کند، مردم در کنار روحانیت و روحانیت نیز در کنار مردم خواهند بود.

پشتوانه نظام و جمهوری اسلامی مردم هستند

وی به آسیب ها و اثرات مثبت تعمیق روابط میان مردم و روحانیت اشاره و تصریح کرد: چنانچه میان روحانیت و مردم فاصله ای ایجاد شود، آثار منفی هم برای روحانیت و هم برای حکومت و حاکمیت به دنبال خواهد داشت چرا که نظام ما و نظام ولایت فقیه مبتنی بر خواست و آرای ملت است و امام خمینی(ره) این مساله را مکرر می فرمودند که نظام سُفره ای است که ملت پهن کردند و حکومت را به دست علما دادند. اگر مردم در راهپیمایی ها شرکت نمی کردند و در صحنه این نهضت و انقلاب نبودند، نظام ولایت فقیه سرپا نمی شد و پشتوانه ای نداشت. وی تأکید کرد که پشتوانه نظام و جمهوری اسلامی مردم هستند، لذا فاصله میان مردم و روحانیت، همان فاصله مردم و حاکمیت و مردم و دولت است و این آسیب و خطر بزرگی محسوب می شود، اما اگر فاصله ای میان روحانیت و مردم نباشد و روحانیت و مردم کنار هم باشند، در واقع مردم کنار دولت و پشتوانه بزرگی برای دولتمردان هستند. این یک امر بسیار طبیعی و روشنی است.

غرویان ابراز امیدواری کرد که روحانیت و مردم همچنان در کنار هم باشند تا دولتمردان با قوت و قدرت بیشتری در صحنه های بین المللی ظاهر شوند. همیشه مقام معظم رهبری می فرمایند که حضور مردم در راهپیمایی هایی مثل ۲۲ بهمن و روز قدس قوت قلبی برای گفتمان بین المللی مسئولین است. بنابراین مسئولین اگر می خواهند در جهان معاصر با قدرت حرف بزنند، باید پشتیبانی ملت را داشته باشند.

معاون شرکت توزیع نیروی برق استان قم خبرداد:

رشد ۵.۵ درصد پیک مصرف برق در قم

مشاور فرمانده سپاه گفت: آمریکا در نیمه دوم قرن بیستم و نیمه اول قرن بیست و یکم دارای قدرت بود که با گذشت زمان دچار افول شده و این بدان معناست که امپراطوری آمریکا به پایان خود رسیده است.

سردار مهدی اباذری ظهر یکشنبه در نشستی با موضوع ایران قوی که در حاشیه رویداد ملی هجرت اشتغال آفرینی در تالار شیخ مفید دانشگاه قم برگزار شد اظهار داشت: اگر امروز بخواهیم انقلاب اسلامی را بشناسیم باید به این موضوع توجه داشته باشیم که چرا این انقلاب دشمنانی دارد و این دشمنان چه کسانی هستند.

مشاور فرمانده کل سپاه پاسداران انقلاب اسلامی عنوان داشت: دشمنان انقلاب اسلامی در حوزه‌های مختلف از جمله در جنگ نرم و سخت تلاش‌های فراوانی انجام می‌دهند که در سال‌های پس از پیروزی انقلاب اسلامی می‌توان از تلاش‌های آنها در جنگ طبس و همچنین حضورشان در خلیج فارس نام برد.

اباذری افزود: آمریکایی‌ها در دو عرصه جنگ نرم و براندازی سخت می‌خواهند شکل حکومت انقلاب اسلامی را از بین برده و با فشار حداکثری در حوزه‌های اقتصادی، نظامی، فرهنگی و سیاسی به اهداف خود برسند.

وی ابراز داشت: انقلاب اسلامی همواره در برابر توطئه‌های آمریکا که هر روز بیشتر می‌شود ایستاده است و تنها راه مقابله با آمریکا، قوی‌تر شدن کشور است.

آمریکایی‌ها در برابر نیروهای سپاه دچار خودباختگی هستند

مشاور فرمانده کل سپاه پاسداران انقلاب اسلامی با بیان اینکه باید به این باور برسیم که خداوند با ماست اظهار داشت: در طول سال‌های مبارزات پس از پیروزی انقلاب اسلامی و جنگ تحمیلی موفقیت‌های بسیاری به ثمر نشسته و سربازان آمریکایی با تمام تجهیزات در برابر نیروهای سپاه پاسداران دچار خودباختگی هستند.

وی ابراز داشت: برای دستیابی به اهداف بلند انقلاب اسلامی نیازمند رهبر هستیم که خوشبختانه از این نعمت برخورداریم.

اباذری عنوان داشت: آمریکایی‌ها در نیمه دوم قرن بیستم و نیمه اول قرن بیست و یکم دارای قدرت بودند که این قدرت متمرکز با گذشت زمان دچار ضعف و افول شده و این بدان معناست که امپراطوری آمریکا به پایان خود رسیده است.

اخبار

عضو هیئت رئیسه مجلس مطرح کرد:

بهبود شرایط اقتصادی کشور از ماه های آینده

عضو هیئت رئیسه مجلس شورای اسلامی با بیان اینکه دولت ۶۰۰ هزار میلیارد تومان از محل درآمد هدفمندی یارانه‌ها پیش بینی کرده است، افزود: در ماه‌های آتی شرایط اقتصادی کشور بهبود خواهد یافت.

احمد امیرآبادی فراهانی شامگاه شنبه در دومین نشست شورای تعالی مساجد قم که در سالن کوثر اداره کل تبلیغات اسلامی استان قم برگزار شد اظهار داشت: حذف ارز ۴۲۰۰ تومانی از مصوبات مجلس شورای اسلامی بوده که دولت سیزدهم آن را اجرایی کرده و در این راستا باید دولت را کمک کنیم.

عضو هیئت رئیسه مجلس شورای اسلامی ابراز داشت: دولت فعلی ماهانه ۱۵۰ هزار میلیارد ریال بدهی دولت قبل را پرداخت می کند که اگر این بدهی‌ها پرداخت نشود، پول‌هایی که بدون پشتوانه در دولت گذشته چاپ شده است موجب افزایش نرخ تورم می‌شود.

امیرآبادی فراهانی عنوان داشت: اگر برنامه‌ها و سیاست‌های اقتصادی دولت ادامه یابد، نرخ تورم سال آینده به ۳۰ درصد و در سال ۱۴۰۳ نیز تورم ۱۲ درصدی را خواهیم داشت.

وی با بیان اینکه دولت ۶۰۰ هزار میلیارد تومان از محل درآمد هدفمندی یارانه‌ها پیش بینی کرده که رشد ۸ درصدی اقتصاد را به دنبال خواهد داشت افزود: در ماه‌های آتی شرایط اقتصادی کشور بهبود خواهد یافت.

عضو هیئت رئیسه مجلس شورای اسلامی با اشاره به مشکلات شهرداری‌های کشور ابراز داشت: بسیاری از شهرداری‌ها در زمینه تأمین هزینه‌ها به خصوص حقوق و دستمزد با مشکلاتی مواجه هستند و در قم با این شرایط طرح‌های خوبی در حال اجرا است و ما نیز از این پروژه‌ها حمایت می کنیم.

وی همچنین از پیگیری‌های لازم به منظور تأمین اعتبارات جهت حل برخی از مشکلات بهداشتی، انتظامی، فرهنگی و ورزشی در مناطق نیروگاه و امامزاده ابراهیم (ع) خبر داد.

نماینده قم در خانه ملت با اشاره به کمبود زمین در مناطق شهری ۲، ۳ و ۶ اظهار داشت: مقرر شد تا برخی از خانه‌ها در این مناطق خریداری شود تا برای ایجاد زیر ساخت‌های ورزشی و تفریحی در اختیار شهرداری قرار گیرد.

سخنگوی کمیسیون امنیت ملی مجلس:

روحانی باید ادعای خود درباره قانون اقدام راهبردی را ثابت کند

سخنگوی کمیسیون امنیت ملی مجلس گفت: مذاکرات هسته‌ای بین ایران و گروه ۴+۱ از سیزدهم فروردین ۱۴۰۰ آغاز شد، بنابراین اظهارات حسن روحانی فاقد وجاهت است.

ابوالفضل عمویی د، در واکنش به اظهارات اخیر حسن روحانی مبنی بر اینکه کاش گرفتار مصوبه برجامی مجلس نمی‌شدیم تا می‌توانستیم در اسفند ۱۳۹۹ برجام را احیا کنیم، اظهار داشت: قانون اقدام راهبردی برای لغو تحریم‌ها و صیانت از حقوق ملت ایران تکلیف ادامه روند فعالیت هسته‌ای کشور را با وجود تحریم‌ها روشن کرده است.

وی بیان کرد: ما قانون اقدام راهبردی را یک قانون منطقی می‌دانیم و اظهارات رئیس جمهور سابق را فاقد وجاهت تشخیص می‌دهیم؛ علت این مسئله آن است که مذاکرات هسته‌ای بین ایران و گروه ۴+۱ از سیزدهم فروردین ۱۴۰۰ آغاز شد و پیش از آن اصلاً مذاکراتی وجود نداشت.

سخنگوی کمیسیون امنیت ملی و سیاست خارجی مجلس شورای اسلامی تصریح کرد: از ابتدای بهمن ماه ۹۹ که بایدن رئیس جمهور آمریکا شد تا آغاز مذاکرات بین ایران و ۴+۱ حدو دو ماه طول کشید و پس از دو ماه آمریکایی‌ها اعلام کردند می‌خواهند به توافق بازگردند. پیش از فروردین ۱۴۰۰ مذاکره‌ای در جریان نبود و اگر حسن روحانی چنین ادعایی دارد، باید ادعای خود را ثابت کند.

نماینده مردم تهران در مجلس شورای اسلامی درباره علت موضع گیری های روحانی علیه قانون هسته‌ای مجلس، گفت: حسن روحانی شخصاً تمایل داشت در کارنامه خودش یک توافق را ثبت کند اما متأسفانه با ضعف در برابر تحریم‌هایی که از سوی آمریکا به صورت پیوسته علیه کشورمان اعمال می‌شد، نتوانست حقوق مردم ایران را در این توافق استیفا کند.

عمویی اظهار داشت: در شرایط فعلی هم یک خوش خیالی است که تاریخی را برای خودشان بسازند اما واقعیت‌های تاریخی به ما نشان می‌دهد که در سال ۹۹ به هیچ وجه مذاکره‌ای وجود نداشته است. مذاکرات از فروردین ۱۴۰۰ و در وبینارى که بین وزارت امور خارجه ایران و گروه ۴+۱ برگزار شد، آغاز شد و ادعای روحانی کاملاً بلاوجه است.

معاون رییس جمهور:

هم افزایی حلقه مفقوده مدیریت در کشور است

معاون اجرایی رئیس‌جمهوری گفت: اگر برنامه‌ریزی، منابع انسانی و بودجه در کنار هم و در خدمت مدیریت تحول‌خواه باشند، گامهای بلندی در راستای توسعه همه‌جانبه‌برداشته‌می‌شود.

صولت مرتضوی طی سخنانی در آیین افتتاحیه رویداد هم‌افزایی مدیریت ایران، اظهار کرد: برای اداره جامعه به چند عنصر نیاز داریم. یکی از این‌ها داشتن برنامه است. در جمهوری اسلامی ایران هم برنامه‌های ثمراتی است و هم هم برنامه‌های پنج‌ساله است و هم اسناد بالادستی تحولی موجود است.

وی افزود: برای اجرای برنامه‌ها هم به دو عامل نیاز داریم که یکی منابع انسانی است و دوم بودجه است. اگر این سه موضوع در کنار هم باشند و در خدمت مدیریت تحول‌خواه باشند، گامهای بلندی در راستای توسعه همه‌جانبه‌برداشته‌می‌شود.

مرتضوی یادآور شد: در جمهوری اسلامی ایران تجربیات مفیدی وجود دارد. در ابتدای انقلاب سازمان جهاد سازندگی ایجاد شد که تحول شگرفی را در نقاط مختلف کشور به وجود آورد.

معاون اجرایی رئیس جمهوری با اشاره به دوران جنگ ایران و عراق اظهار کرد: دشمنان قسم خورده ما جنگ نابرابری را آغاز کردند، اما داغ رسوایی را بر پیشانی دشمن نابخرد گذاشتیم و پشیمانی را برای طراحان آن به وجود آوردیم و این همه با همکاری و همیاری جوانان آن روز ایران و مقابله‌شان با دشمن ممکن شد.

مرتضوی تاکید کرد: دشمن در راستای شکست در جنگ تمدن‌ها، نبرد و جنگ بین تمدنی را آغاز کرد و پدیده‌ای به نام داعش خلق کرد و تا بن دندان مسلح ساخت و آن را به جان امت اسلامی انداخت، اما یک مرد یعنی شهید حاج قاسم سلیمانی از ایران اسلامی، طلایه‌دار شد و با کم‌ترین هزینه بزرگترین دستاورد را در طول تاریخ جنگ‌های نامنظم به دست آورد. معاون اجرایی رئیس جمهوری در پایان گفت: حلقه مفقوده مدیریتی در برخی موارد مقوله هم‌افزایی است. امیدوارم این رویداد به حل بخشی مشکلات در عمران و آبادانی و مسائل مدیریتی دیگر منجر شود.

فرمانده سپاه:

به دنبال پیشرفته‌ترین سلاح‌ها هستیم اما به آنها تکیه نمی کنیم

فرمانده سپاه پاسداران انقلاب اسلامی گفت: ما به دنبال تولید و در اختیار گرفتن پیشرفته‌ترین سلاح‌ها هستیم اما به آنها تکیه نمی کنیم و از سلاح معجزه نمی خواهیم بلکه به خدا تکیه می کنیم.

سردار سلامی در جشنواره مالک اشتر سپاه گفت: چه افتخاری بالاتر از اینکه یک پاسدار هدف محوری آمریکاست و وقتی زمین می افتد، دشمن از شهادت این پاسدار احساس می کند جهان را تصرف کرده است. البته که این عظمت دشمن نیست، بلکه عظمت آن پاسدار است.

سردار سلامی افزود: در جنگ، سلاح موثر است. ما به دنبال تولید و در اختیار گرفتن پیشرفته ترین سلاح ها هستیم، اما به آنها تکیه نمی کنیم و از سلاح معجزه نمی خواهیم. بلکه به خدا تکیه می کنیم. این رمز پیروزی ماست.

وی ادامه داد: وقتی به خدا نگاه می کنید، هیبت و هیکل هر قدرتی به تعبیر قرآن کوچکتر از یک پشه است. وقتی از دشمن نمی ترسید، حرکت می کنید. ترس، توقف می آورد و در مقابل، ایمان، ترس را زائل می کند. انسان مومن از پا نمی نشیند. مومن هرچه به خطر نزدیک‌تر می شود، قدرتمندتر می شود. این خاصیت ایمان است. من شهادت می دهم که همه شما فرماندهان، در این ماجرای سخت، موفق هستید.

آسیب‌های استفاده زیاد و طولانی‌مدت از هدفون و هندزفری

بدون تردید تکنولوژی زندگی را آسان‌تر و خوشایندتر کرده اما استفاده‌ی زیاد یا نادرست از این تکنولوژی‌ها آسیب‌هایی برای سلامتی دارد. مثلا وقتی با هدست و با صدای بلند موسیقی گوش می‌دهید، آسیب‌هایی که به گوشتان می‌رسد بیشتر از وقتی است که در کنسرت و ... با صدای بلند موسیقی می‌شنوید.

هدست‌های بلوتوثی این روزها خیلی متداول شده‌اند؛ با دست‌های آزاد می‌توانید موسیقی گوش بدهید، تماس تلفنی برقرار کنید و هر ارتباط دیجیتالی که نیازمند حرف زدن و گوش دادن است انجام دهید. امکاناتی که این ابزارهای بی‌سیم فراهم می‌کنند برای خیلی از افراد جذاب است و نمی‌توانند از آن‌ها چشم‌پوشی کنند؛ هیچ سیمی مانعتان نمی‌شود و هنگام تماس تلفنی مجبور نیستید مستقیما از تلفنتان استفاده کنید.

مطالعات نشان داده‌اند تشعشعی که هنگام صحبت با تلفن از طریق هدست بلوتوثی جذب می‌کنید، کمتر از تشعشعی است که وقتی مستقیما گوشی را به گوشتان می‌چسبانید جذب سرتان می‌شود. اما این اطلاعات تا چه حد درست‌اند و آیا به این معناست که هدست‌های بلوتوثی بی‌ضررند؟

تماس نزدیک و طولانی‌مدت مغز با تشعشعات

سازنده‌ها ادعا می‌کنند که قدرت تشعشع بلوتوث خیلی کمتر از حدی است که برای سلامت انسان مضر باشد. اما معلوم شده میدان‌های ضعیف الکترومغناطیسی نیز برای سلامتی مضرند، خصوصا اگر مدت طولانی و به طور پیوسته (خصوصا نزدیک به اندام‌های حیاتی مانند مغز و قلب) در معرض تشعشع باشید. تقریبا هیچکس هدست بلوتوثی را برای این نمی‌خرد که فقط گاهی یا برای مدت زمان کوتاهی از آن استفاده کند. هدست‌های بلوتوثی معمولا هر روز و گاهی ساعت‌های طولانی استفاده می‌شوند.

صدای بلند موسیقی که از طریق هدفون به گوشتان می‌رسد می‌تواند به سلول‌های داخل گوش آسیب بزند. بزرگ‌ترین مسئله این است که این سلول‌ها توانایی بازسازی ندارند. یعنی اگر آسیب ببینند، امکان جبران آسیب وجود ندارد و ممکن است منجر به ناشنوایی دائمی شود

این مصرف طولانی‌مدت و قرار گرفتن گیرنده‌های سیگنال بسیار نزدیک به گوش داخلی و مغز، مشکل‌ساز است. صنایع ارتباطات همراه ادعا می‌کنند در مقایسه با تشعشعات تلفن‌های همراه، بدن فقط بخش بسیار کوچکی از تشعشع را از هدست‌های بلوتوثی جذب می‌کند. اما واقعیت این است که هدست‌های بلوتوثی به این دلیل که تقریبا داخل سر قرار می‌گیرند می‌توانند به میزان یک‌سوم یا حتی یک‌دوم آسیب‌های تلفن‌های همراه را به سر برسانند. پس هدست بلوتوثی آن‌طور که ادعا می‌کنند بی‌ضرر نیست.

علاوه بر آسیب‌هایی که گفته شد، برخی از دانشمندان عقیده دارند عوارض هندزفری‌های بلوتوثی ممکن است خطرناک‌تر باشند. مثلا چند مطالعه‌ی کوچک نشان داده‌اند زیاد در معرض تشعشات الکترومغناطیسی بودن می‌تواند سبب خیلی از اختلالات نورولوژیکی و آسیب DNA نیز بشود. اما از آنجایی که این مسئله هنوز مورد مطالعه است، به اطلاعات بیشتر در مقیاس‌های بزرگ‌تر نیاز است تا بتوان این یافته‌ها را تائید کرد.

آیا هدفون و هندزفری به سلامت گوش‌ها آسیب می‌زنند؟

بدون تردید تکنولوژی زندگی را آسان‌تر و خوشایندتر کرده اما استفاده‌ی زیاد یا نادرست از این تکنولوژی‌ها آسیب‌هایی برای سلامتی دارد. مثلا وقتی با هدست و با صدای بلند موسیقی گوش می‌دهید، آسیب‌هایی که به گوشتان می‌رسد بیشتر از وقتی است که در کنسرت و ... با صدای بلند موسیقی می‌شنوید.

صدا به‌واسطه‌ی استخوان‌های شنوایی به پرده‌ی گوش و سپس به گوش داخلی می‌رسد. سپس ارتعاش در حلزونی گوش منتشر می‌شود که پُر از مایع بوده و موهای ریز زیادی دارد. وقتی ارتعاش به حلزونی گوش می‌رسد، این مایع نیز مرتعش شده و موها به حرکت درمی‌آیند. هر چه صدا بلندتر باشد، ارتعاش مایع و موها شدیدتر خواهد بود.

مدام و پیوسته در معرض صدای بلند موسیقی بودن باعث می‌شود سلول‌های مویی داخل حلزونی گوش، حساسیت خود را نسبت به ارتعاشات صدا از دست بدهند. گاهی صدای بلند باعث می‌شود سلول‌های مویی خم و تا شده و ناشنوایی موقتی روی بدهد. وقتی صدا خیلی بلند و طولانی‌مدت است، سلول‌های شنوایی گوش آسیب می‌بینند.

ضمنا هدفون و هندزفری می‌تواند جرم گوش را به سمت داخل‌تر کانال گوش هُل بدهد و باعث عفونت شود. همانطور که گفتیم صدای بلند موسیقی که از طریق هدفون به گوشتان می‌رسد می‌تواند به سلول‌های داخل گوش آسیب بزند. بزرگ‌ترین مسئله این است که این سلول‌ها توانایی بازسازی ندارند. یعنی اگر آسیب ببینند، امکان جبران آسیب وجود ندارد و ممکن است منجر به ناشنوایی دائمی شود.

آیا استفاده از هدست می‌تواند باعث وزوز گوش شود؟

هدفون و هندزفری غیرمستقیما می‌توانند سبب وزوز گوش شوند. اگر با صدای بلند و طولانی‌مدت از هدست استفاده کنید ممکن است دچار کاهش شنوایی شوید. از آنجایی که وزوز گوش می‌تواند نتیجه‌ی غیرمستقیم آسیبی باشد که صدای بلند به گوشتان وارد می‌کند پس این هم دلیلی دیگر برای اینکه صدا را بلند نکنید.

اگر ساعت‌های طولانی از هدفون و هندزفری استفاده کنید ممکن است دچار عوارض زیر شوید:

. سرگیجه
. از دست دادن شنوایی
. عفونت گوش
. جرم گوش
. گوش درد
. کم شنوایی ناشی از سر و صدا
. وزوز گوش
. اختلال عدم تحمل صدا (هایپراکوزیس)

چند توصیه برای کاهش عوارض

. در صورت امکان هنگام صحبت کردن با تلفن از اسپیکر گوشی استفاده کنید که بی‌ضررتر از بلوتوث یا هدست سیم‌دار است.
. به گوش‌هایتان استراحت بدهید. گوش دادن به صدای بلند با هدست در طولانی‌مدت می‌تواند آسیب‌های جبران‌ناپذیری به گوش‌ها بزند. بنابراین همیشه توصیه می‌شود به گوش‌هایتان استراحت بدهید و ساعت‌های طولانی از هدست استفاده نکنید. سعی کنید هر نیم ساعت ۵ دقیقه یا هر یک ساعت ۱۰ دقیقه به گوش‌ها استراحت بدهید.
. صدای هدفون و هندزفری را تا حد امکان کاهش دهید.
. به منظور سلامت گوش‌ها و پیشگیری از عفونت گوش از هندزفری دیگران به‌صورت اشتراکی استفاده نکنید و حداقل هفته‌ای یک بار آن را با الکل ضدعفونی کنید.

کودک شما آبمیوه طبیعی دوست دارد یا فرآوری شده؟

موادغذای طبیعی بیشتر از مواد فرآوری شده برای کودکان لذت بخش است.

به نقل از باشگاه خبرنگاران جوان، یک مطالعه نشان می‌دهد که کودکان به احتمال زیاد غذاهایی را که فکر می‌کنند طبیعی هستند به گزینه‌های آزمایشگاهی ترجیح می‌دهند و آن‌ها را از نظر طعم، ایمنی و مطلوبیت بالاتر می‌دانند.

محققان می‌گویند تمایل بزرگسالان به غذاهای طبیعی به خوبی مشخص شده است. با این حال، آخرین یافته‌ها نشان می‌دهد که این ترجیح غذایی در اوایل و اواسط کودکی نیز وجود دارد. یک مطالعه نشان می‌دهد که کودکان به احتمال زیاد غذاهایی را که فکر می‌کنند طبیعی هستند به گزینه‌های فرآوری شده توسط انسان ترجیح می‌دهند.

آخرین یافته‌ها نشان می‌دهد که این سوگیری غذایی در اوایل و اواسط کودکی نیز وجود دارد. محققان دانشگاه‌های ادینبورگ و ییل ترجیحات بیش از ۳۷۴ بزرگسال و کودک در ایالات متحده را هنگامی که سیب و آب پرتقال ارائه کردند و از منشأ آن‌ها گفتند، مورد مطالعه قرار دادند.

در مطالعه، به ۱۳۷ کودک ۶ تا ۱۰ ساله سه سیب نشان دادند. به آن‌ها گفته شد که یکی در مزرعه، یکی در آزمایشگاه و دیگری روی درختی در آزمایشگاه رشد کرده است. این تیم از پرسشنامه‌ها و مدل‌های آماری برای ارزیابی ترجیحات سیب کودکان از نظر طعم درک شده، ایمنی درک شده و تمایل به خوردن استفاده کردند. بزرگسالان در همان مطالعه برای مقایسه گروه‌های سنی شرکت کردند. محققان دریافتند هم کودکان و هم بزرگسالان سیب‌هایی را که فکر می‌کردند در مزارع پرورش می‌دهند به سیب‌هایی که در آزمایشگاه‌ها رشد می‌کنند ترجیح می‌دهند.

کودکان هنگام بررسی اینکه چرا سیب مزرعه را انتخاب کرده‌اند، بیشتر به تازگی و در معرض نور خورشید بودنش، اشاره می‌کردند. بزرگسالان بیشتر به طبیعی بودن اشاره می‌کردند.

در مطالعه دوم، ۸۵ کودک ۵ تا ۷ ساله و گروهی متشکل از ۶۴ بزرگسال، چند نوع مختلف آب پرتقال را ارائه کردند، که فقط یکی از آن‌ها در مزرعه تهیه شده و کاملا طبیعی بود.

محققان دریافتند که اطلاعات مربوط به طبیعی بودن آب میوه تاثیر قابل توجهی بر رتبه‌بندی آن دارد. شرکت کنندگان بر اساس طعم درک شده، ایمنی و تمایل به مصرف به گزینه طبیعی‌تر گرایش پیدا کردند.

هر دو مطالعه نشان دادند که سن تأثیر کمی بر نتیجه داشت، به طوری که کودکان ۵ ساله و ۱۰ ساله به طور مشابه پاسخ دادند. محققان می‌گویند این یافته‌ها نشان می‌دهد که باور مواد غذایی طبیعی خوب‌تر هستند را می‌توان در پنج سالگی و احتمالاً حتی سنین کم‌تر ایجاد کرد.

دکتر متی ویلکس، از دانشکده فلسفه، روانشناسی و علوم زبان دانشگاه ادینبورگ، گفت: به طور کلی، ما شواهدی ارائه می‌دهیم که حداقل در آمریکا، تمایل به غذاهای طبیعی در دوران کودکی وجود دارد.

این تحقیق اولین مورد را ارائه می‌دهد. گامی در جهت درک چگونگی شکل گیری این ترجیحات، از جمله اینکه آیا آن‌ها از نظر اجتماعی آموخته شده اند و چه چیزی باعث تمایل شات به مواد طبیعی می‌شود.

اینفوگرافی

◄ ۵ باور غلط در مورد استرس

توصیه‌ها و هشدارها

علائم ضعف سیستم ایمنی و احتمال ابتلا به کووید

بدن انسان زمانی که توانایی مقابله با بیماری‌های ویروسی شایع و سایر بیماری‌های خفیف را نداشته باشد، علائمی از خود نشان می‌دهد.

به نقل از هلث، هنگامی که سیستم ایمنی ضعیف است و در محافظت در برابر عوامل بیماری‌زا کارآمد نیست، به انسان هشدار می‌دهد. دانستن چنین هشدارها یا علائمی می‌تواند به شما کمک کند تا قبل از اینکه مشکلی ایجاد شود، علت آن را از بین ببرید.

در زیر فهرستی از سه نشانه اصلی ضعف سیستم ایمنی بدن ذکر شده است:

مریض شدن مکرر

اگر مکررا بیمار می‌شوید و بهبودی بیش از حد معمول طول می‌کشد، سیستم ایمنی بدن شما دچار مشکل است چون باید بعد از ابتلا به بیماری به سرعت بهبودی حاصل شود.

عطسه و گرفتگی بینی در فصل سرد بسیار رایج است اما ابتلا به آن بیش از حد معمول، به خصوص زمانی که زمستان نیست، به شما نشان می‌دهد در اولین خط دفاعی شما در برابر عوامل بیماری‌زا مشکلی وجود دارد.

تجربه استرس مداوم

میزان استرس حداقل به طور غیر قابل انکاری برای سلامتی کلی مفید است. عوامل استرس‌زا حاد مانند ترافیک می‌تواند در کوتاه‌مدت به تقویت سیستم ایمنی بدن شما کمک کند اما اگر استرس دارید و به صورت مزمن آن را تجربه می‌کنید، حتما مشکلی در سیستم ایمنی شما وجود دارد.

چنین شرایطی می‌تواند منجر به افزایش عفونت‌ها و بهبود ضعیف بیماری‌ها شود.

تبخال

تبخال و زونا توسط خانواده ویروس هرپس ایجاد می‌شود و معمولا بثورات ظاهری مشابهی دارد. ویروس تبخال می‌تواند در بدن خاموش باشد اما زمانی که سیستم ایمنی تحت فشار قرار می‌گیرد، می‌تواند دوباره فعال شود و تکثیر را آغاز کند. بنابراین فعال شدن مجدد و مکرر نشان‌دهنده ضعیف بودن سیستم ایمنی است.

اگر یکی یا هر سه مورد فوق را دارید، وقت آن رسیده که سیستم ایمنی خود را برای محافظت بهتر به ویژه در طول همه‌گیری کووید ۱۹ تقویت کنید.

دکتر مایکل ای فورد، پزشک متخصص داخلی در ایالات متحده، نکات ساده‌ای را برای تقویت سیستم ایمنی از طریق وب سایت بیمارستان نیویورک پرسبیترین به اشتراک گذاشته است.

ورزش هوازی

ورزش منظم با داشتن سیستم ایمنی بهتر مرتبط است همچنین گفته می‌شود که استرس را کاهش می‌دهد و به کاهش افسردگی کمک می‌کند. به گفته فورد کسانی که روزانه ورزش‌های هوازی انجام می‌دهند، کمتر از کسانی که این فعالیت ورزشی را انجام نمی‌دهند، بیمار می‌شوند؛ به این دلیل که این فعالیت چندین تغییر مثبت در بدن ایجاد می‌کند؛ سلامت قلب و عروق را بهبود می‌بخشد، فشار خون را کاهش می‌دهد و به تنظیم وزن بدن کمک می‌کند.

رژیم متعادل

فورد پیشنهاد کرد «رژیم غذایی کامل و متعادل» حاوی سبزیجات، گوشت بدون چربی و چربی‌های سالم داشته باشید. این رژیم به بهبود دفاع بدن در برابر عفونت‌ها کمک می‌کند.

وی توصیه کرد به جای مصرف مکمل‌های پروبیوتیک، اضافه کردن ماست و غذاهای تخمیر شده به رژیم غذایی تاثیر بسیار بهتری بر بدن خواهد داشت.

خواب کافی

خواب کافی برای بدن معجزه می‌کند. خواب چیزی بیش از یک حالت استراحت است زیرا شامل فرآیند تجدید حیات نیز می‌شود.

فورد می‌گوید: همه باید ۶ تا هشت ساعت خواب در شبانه‌روز داشته باشند تا کل سیستم بدن احیا شود. پایبندی به روال قبل از خواب می‌تواند به ارتقای یک الگوی خواب خوب و بدون اختلال کمک کند.

محققان هلندی می‌گویند؛

مصرف موز برای سلامت قلب زنان مفید است

تحقیقات جدید نشان می دهد خوردن موز غنی از پتاسیم می تواند سلامت قلب را بهبود بخشد.

به نقل از هلث دی نیوز، محققان می‌گویند آووکادو و ماهی قزل آلا نیز از نظر پتاسیم بسیار غنی هستند و به مقابله با اثرات منفی نمک در رژیم غذایی و کاهش فشار خون کمک می‌کنند. سایر غذاهای غنی از پتاسیم شامل انواع سبزیجات، میوه، آجیل، لوبیا، لبنیات و ماهی است.

دکتر «لیفرت ووگت»، سرپرست تیم تحقیق و استاد نفرولوژی بالینی در دانشگاه آمستردام هلند، گفت: «به خوبی مشخص شده است که مصرف نمک زیاد با فشار خون بالا و خطر ابتلاء به سکته‌های قلبی و سکته مغزی همراه است.»

وی گفت: «توصیه های بهداشتی بر محدود کردن میزان دریافت نمک متمرکز است. پتاسیم به بدن کمک می‌کند تا سدیم بیشتری را از طریق ادرار دفع کند. ما دریافتیم پتاسیم رژیم غذایی با بیشترین فواید سلامت در زنان مرتبط است.»

این مطالعه شامل نزدیک به ۲۵ هزار زن و مرد انگلیسی در رده سنی ۴۰ تا ۷۹ سال است که بخشی از یک مطالعه تحقیقاتی بین سالهای ۱۹۹۳ و ۱۹۹۷ بودند. شرکت کنندگان پرسشنامه‌هایی را در مورد عادات سبک زندگی و فشار خون و نمونه ادرارشان تکمیل کردند.

پتاسیم و سدیم ادرار به منظور سنجش میزان مصرف اندازه گیری شد.

محققان دریافتند که با افزایش مصرف پتاسیم در زنان، فشار خون کاهش یافت. به ازای افزایش هر ۱ گرم پتاسیم روزانه، فشار خون سیستولیک ۲.۴ میلی متر جیوه پایین‌تر برای این زنان بود. هیچ ارتباطی بین پتاسیم و فشار خون در مردان مشاهده نشد.

شرکت کنندگان به مدت ۱۹.۵ سال تحت پیگیری قرار گرفتند. در این مدت، ۵۵ درصد از شرکت کنندگان به دلیل بیماری قلبی در بیمارستان بستری شده یا درگذشتند.

محققان دریافتند افرادی که دارای بالاترین میزان مصرف پتاسیم هستند، ۱۳ درصد با خطر کمتر مشکلات قلبی روبرو بودند.

این مطالعه نشان داد که در مردان ۷ ٪ خطر ابتلاء به مشکلات قلبی و در زنان ۱۱ ٪ کمتر بود.

نتایج حاکی از آن است که پتاسیم به حفظ سلامت قلب کمک می‌کند، اما زنان بیش از مردان از این مسئله سود می‌برند.

سازمان جهانی بهداشت توصیه می‌کند که بزرگسالان روزانه حداقل ۳.۵ گرم پتاسیم و کمتر از ۲ گرم سدیم (۵ گرم نمک) مصرف کنند.

موز ۱۱۰ گرمی ۳۷۵ میلی گرم پتاسیم دارد. ماهی قزل آلا پخته شده ۱۵۵ گرمی دارای ۷۸۰ میلی گرم پتاسیم است. سیب زمینی ۱۴۰ گرمی ۵۰۰ میلی گرم و ۱ فنجان شیر ۳۷۵ میلی گرم پتاسیم دارد.

دوشنبه-۳ مرداد ماه ۱۴۰۱- سال بیست و پنجم - شماره ۵۵۴۵

اخبار

معاون استاندار قم:

۳۰۰ پارکینگ جدید در مجاورت بازار کهنه به زودی افتتاح می شود

معاون هماهنگی امور عمرانی استانداری قم گفت: در حال حاضر همزمان با بهسازی و نوسازی بازار کهنه قم، ۳۰۰ پارکینگ و غرفه‌های فروش صنایع‌دستی و سنتی برای گردشگران ایجادشده که به زودی افتتاح می شود.

به گزارش روز یکشنبه روابط عمومی استانداری قم، ابراهیم معتمدی در جلسه زیرساخت بازار کهنه قم افزود: پس از بازسازی سقف‌های بازار کهنه، اولویت با نوسازی داخل غرفه‌هاست که در صورت بازسازی توسط غرفه داران، دولت حمایت‌هایی در این زمینه انجام خواهد داد.

مجموعه راسته بازار کهنه و نو مربوط به دوره صفوی دوره قاجار است و در قم، بافت قدیمی شهر، جوار محله عربستان و در قلب منطقه تاریخی خیابان آذر واقع شده و این اثر در تاریخ ۱۶ آذر ۱۳۷۶ با شمارهٔ ثبت ۱۹۳۷ به‌عنوان یکی از آثار ملی ایران به ثبت رسیده است.

هم اکنون حدود ۶ هزار جای پارک در قم وجود دارد که با احداث دو پروژه پارکینگ جدید، پیش بینی می شود ظرفیت پارکینگ عمومی قم به هفت هزار سلول پارک نزدیک شود.

معاون هماهنگی امور عمرانی استانداری قم با اشاره به نقش و اهمیت ایجاد بازارچه‌های صنایع‌دستی در جذب و افزایش ماندگاری زائرین و مسافران، بر لزوم برنامه‌ریزی و تلاش در جهت توسعه و رونق این مراکز در شهر مقدس قم تأکید کرد.

معتمدی با اشاره به اهمیت مطالعه آثار تاریخی توسط گردشگران اظهار داشت: گردشگری با امنیت سیاسی و اقتصادی رابطه تنگاتنگی دارد و وجود گردشگران بسیار در یک کشور از وجود امنیت در آن حکایت دارد.

وی ادامه داد: گردشگری از بعد فرهنگی و اجتماعی نیز مهم است، زیرا جوامع و کشورهای میزبان می‌توانند از طریق گردشگران به ترویج زبان، فرهنگ و رسوم اجتماعی خود بپردازند.

وی با اشاره به اهمیت جذب گردشگر تصریح کرد: گردشگری امروزه صنعتی بسیار مهم در تمام جهان به شمار می آید و نقش پررنگی در شکوفایی اقتصادی کشورها ایفا می کند که هر چه تعداد گردشگران بیشتری به کشور وارد شوند، مشاغل بیشتری ایجاد خواهد شد و این موضوع برای کشورهایی که جمعیت جوانی داشته بسیار حائز اهمیت است.

کارشناس مرکز بهداشت قم:

۵۰ درصد خانواده‌های قمی تحت پوشش طرح خودمراقبتی هستند

کارشناس مسوول واحد آموزش و ارتقاء سلامت مرکز بهداشت قم گفت: در حال حاضر ۵۰ درصد خانواده‌های تحت پوشش مرکز بهداشت قم دارای سفیر سلامت هستند که با دریافت آموزش‌های خودمراقبتی، با هدف بهبود وضعیت و ارتقاء سلامت خود، خانواده و اطرافیان اقدام می‌کنند.

سید عباس حسینعلی‌پور روز یکشنبه به مناسبت روز جهانی خودمراقبتی در گفت‌وگویی افزود: در فعالیت خودمراقبتی افراد برای حفظ و ارتقاء سلامت خود اقداماتی انجام می‌دهند تا زندگی سالم و شادابی را از نظر جسمی، روانی، اجتماعی، عاطفی و معنوی تجربه کنند.

وی با بیان این‌که طرح خودمراقبتی در قالب برنامه تحول نظام سلامت از سال ۱۳۹۴ ابلاغ شد، اضافه کرد: در این راستا بیش از ۱۸۰ هزار نفر که به‌صورت داوطلبانه سفیر سلامت هستند، آموزش‌های لازم را برای پیگیری امور مربوط به سلامت خانواده خود فراگرفته‌اند.

وی با بیان این‌که در برنامه خودمراقبتی به افراد جامعه آموزش داده می‌شود تا با دانش و مهارت‌های کسب شده از خود مراقبت کنند، گفت: نتایج رفتارهای خودمراقبتی مانند مصرف به‌موقع دارو و رعایت رژیم غذایی در افراد بیمار، شامل کاهش علائم و عوارض بیماری و تسریع در بهبودی است.

حسینعلی‌پور افزود: در مقابل نتایج رفتارهای خودمراقبتی مانند شستن دست‌ها، زدن ماسک، تزریق واکسن، عدم استعمال دخانیات، داشتن فعالیت فیزیکی و انجام آزمایش‌ها و چکاپ‌های دوره‌ای در افراد سالم، شامل پیشگیری از ابتلا به بیماری و تشخیص زودرس بیماری است.

به گفته وی، مهم‌ترین رفتارهای خودمراقبتی ارتقا دهنده سلامت شامل رفتارهای تغذیه‌ای سالم و انجام فعالیت منظم ورزشی، مدیریت استرس، ارتباط بین فردی، رشد معنوی و مسئولیت‌پذیری در قبال وضعیت سلامتی است.

وی خاطرنشان کرد: در سطح مرکز بهداشت قم نسبت به جذب و آموزش بسته‌های خودمراقبتی به سفیران سلامت خانواده اقدام می‌شود تا بالاترین سطح سلامت حاصل شود؛ سفیران سلامت ضمن به‌کارگیری مطالب آموخته شده برای بهبود وضعیت سلامتی خود، مسوولیت انتقال این مطالب به فرزندان، خانواده، دوستان، همسایه‌ها، هم‌محلی‌ها و همشهریان را بر عهده دارند. کارشناس مرکز بهداشت قم با اشاره به این‌که خودمراقبتی در مراکز و پایگاه‌های سلامت در سه سطح در حال ارائه است، بیان کرد: محورهای اصلی خودمراقبتی در سطح اول پیشگیری شامل حفظ و ارتقـای سـلامت، اصلاح سبک زندگی و پیشگیری از بیماری‌هاست که در قالب بسته‌های خدمتی برای گروه‌های مختلف سنی در حال اجرا می‌باشد. وی افزود: در سطح دوم پیشگیری، آموزه‌هایی مانند تاکید بر انجام غربالگری برای تشخیص زودرس بیماری، تبعیت از درمان دارویی و پیروی از رژیم غذایی توسط پزشکان و مراقبین سلامت آموزش داده می‌شود. وی اضافه کرد: محورهای اصلی خودمراقبتی در سطح سوم پیشگیری شامل مواردی مانند سـازگاری بیمار با بیماری یا نـاتوانی و مراقبـت تسـکینی و تـوان‌بخشی است که توسط تیم سلامت مستقر در سطح مراکز خدمات جامع سلامت به جامعه هدف ارائه می‌شود. به گفته حسینعلی‌پور، ۳۶۵ هزار و ۸۳۳ خانوار تحت پوشش مرکز بهداشت استان قم قرار دارند.

به همت بسیج سازندگی استان قم:

موتورخانه مرکزی مسجد جمکران احداث می شود

مدیر فنی سازمان بسیج سازندگی سپاه استان قم از اجرای پروژه موتورخانه مرکزی مسجد مقدس جمکران به همت بسیج سازندگی خبرداد و گفت: این پروژه از ابتدای سال جاری آغاز شده و در صورت تامین اعتبارات لازم تا ۲۲ بهمن‌ماه به سرانجام خواهد رسید.

مهران اسدی با بیان اینکه پروژه موتورخانه مسجد مقدس جمکران به منظور تامین زیرساخت‌های لازم برای سرمایش و گرمایش این مسجد در حال دنبال شدن است، اظهار کرد: گسترش فضاهای خدماتی و رفاهی مسجد مقدس جمکران موجب شده است که این مکان نیازمند یک موتورخانه مرکزی باشد.

وی از واگذاری مسئولیت ساخت پروژه موتورخانه مسجد جمکران بر عهده بسیج سازندگی سپاه استان قم خبرداد و اضافه کرد: از ابتدای سال جاری این پروژه آغاز شده است و اجرا و طراحی به صورت همزمان انجام می شود و تا امروز هزار تن بتن ریزی انجام شده است و امیدواریم تا پایان برج هفت اسکلت بندی ساختمان انجام و به مرحله تاسیسات ورود کنیم و تا ۲۲ بهمن ماه این پروژه در صورت تامین اعتبار لازم به سرانجام خواهد رسید.

مدیر فنی سازمان بسیج سازندگی سپاه استان قم از تکمیل شبستان بقیع به‌عنوان یکی دیگر از پروژه‌های واگذار شده به بسیج سازندگی خبرداد و گفت: این پروژه نیز به ۵۰ درصد پیشرفت رسیده است و تا یک ماه دیگر تکمیل خواهد شد.

معاون آموزش حوزه های علمیه خبرداد:

آغاز سال تحصیلی حوزه‌های علمیه از ۵ شهریور

معاون آموزش حوزه های علمیه از آغاز سال تحصیلی ۱۴۰۲-۱۴۰۱ حوزه های علمیه از ۵ شهریور خبر داد.

حجت الاسلام والمسلمین مهدی رستم نژاد، از زمان آغاز سال جدید تحصیلی حوزه های علمیه خبر داد و گفت: با توجه به واقع شدن مناسبت های مذهبی در تابستان امسال، مانند ماه محرم، صفر و ایام اربعین حسینی(ع)، نظر شورای عالی حوزه های علمیه بر این شد که شروع سال تحصیلی ۱۴۰۲-۱۴۰۱ حوزه های علمیه از ۵شهریور باشد.

وی با تاکید بر این که شروع رسمی سال تحصیلی حوزه در همه مقاطع سطوح یک، عالی و درس های خارج از ۵ شهریور اعلام می شود، افزود: از همه مدیران،معاونان آموزشی و سایر معاونان، مسئولان مدارس، مراکز و همه واحد های آموزشی و اساتید محترم در سطوح مختلف تحصیلی تقاضا می شود ترتیبی اتخاذ کنند که درس ها در آن ایام شروع شود.

معاون آموزش حوزه های علمیه بیان کرد: جزئیات برنامه های آغاز سال تحصیلی متعاقبا اعلام خواهد شد.

به سفارش مؤسسه خیریه انوار آفتاب؛

مستند «خانه آفتاب» در قم کلید خورد

فیلم مستند «خانه آفتاب» به کارگردانی حنظله تاج‌الدینی در حال ساخت است.

فیلم مستند «خانه آفتاب» با هدف معرفی آسایشگاه سالمندان و معلولان انوار آفتاب قم به کارگردانی حنظله تاج‌الدینی به سفارش مؤسسه خیریه انوار آفتاب و با مشارکت حوزه هنری استان قم به مدت ۲۶ دقیقه برای پخش از شبکه یک سیما در حال ساخت است.

ساخت مستندهای دستمال سرخ‌ها، داستان کافی، راه رهایی و مجموعه مستند ۳۰ قسمتی راه خمینی در کارنامه مستندسازی تاج‌الدینی دیده می‌شود.

آسایشگاه سالمندان و معلولان قم یکی از قدیمی‌ترین و بزرگترین مراکز نگهداری و توانبخشی شبانه‌روزی کشور است که با کمک مردم نیکوکار اداره می‌شود.

پیش بینی کرونا در پاییز و زمستان؛

بازگشت به روزهای سخت کرونایی

شهرقم از ابتدای هفته جاری در دسته بندی شهرهای کرونایی کشور، در فهرست شهرهای نارنجی قرار گرفت و از همین رو، استفاده از ماسک الزامی شد.

نقشه کرونایی کشور که تا یک ماه قبل، از رنگ‌های قرمز و نارنجی پاک شده بود و تعداد شهرهای زرد نیز رو به کاهش بود، به یکباره با افزایش موارد ابتلاء به کرونا، دوباره دستخوش رنگ‌های قرمز و نارنجی شد و از هفته جاری نیز، شهر تهران در وضعیت نارنجی قرار گرفته است.

این در حالی است که ترددها همچنان بدون استفاده از ماسک است. به ویژه در محیط‌های پرازدحام و شلوغ، که باید حتماً از ماسک استفاده کنیم

گزارش‌ها و مشاهدات میدانی از سطح شهر و رفت و آمد شهروندان، نشان می‌دهد که هنوز اغلب شهروندان تمایلی به استفاده از ماسک ندارند. در حالی که استفاده از ماسک در شهرهای قرمز و نارنجی، الزامی است.

محمدمهدی گویا رئیس مرکز مدیریت بیماری‌های واگیر وزارت بهداشت، در ارتباط با علت بازگشت به روزهای سخت کرونایی و افزایش مرگ‌های روزانه، گفت: دلیل اصلی افزایش ابتلاء و مرگ‌ها این است که جهان انتظار نداشت کرونا در این فصل شروع مجدد داشته باشد و همه خود را برای پاییز و زمستان آماده کرده بودند. بنابراین احتمالاً پاییز و زمستان سختی در پیش خواهیم داشت. حتی کشور امارات که ادعای پوشش ۱۰۰ درصدی واکسیناسیون داشت دچار جهش ویروس و همه‌گیری شد.

آمارهای روزانه کرونا در کشور، نشان می‌دهد که ظرف دو هفته گذشته تا کنون، وضعیت مرگ‌های کرونایی به طرز نگران کننده‌ای در حال افزایش است. به طوری که یک ماه قبل، برای اولین بار مرگ‌های روزانه صفر شد، اما به یکباره شاهد ۲ رقمی شدن مرگ‌ها هستیم.

بنابر اعلام وزارت بهداشت، هفته گذشته ۱۴۷۱ مورد و این هفته ۴۱۱۹ مورد بستری کرونا در کشور داشته‌ایم. مرگ‌ها نیز از ۱۸ به ۴۰ و در این هفته به ۶۹ مورد رسید.

از ابتدای هفته جاری، ۵۷ شهر در وضعیت قرمز و ۸۶ شهر نیز در شرایط نارنجی قرار گرفتند. ضمن اینکه تعداد شهرهای زرد از ۲۰۸ به ۱۹۹ شهر و تعداد شهرهای آبی رنگ نیز از ۱۹۰ شهر به ۱۰۶ شهر کاهش یافت.

اگر شرایط به همین شکل پیش برود، دور از انتظار نیست که خیلی زود نقشه کرونایی کشور از رنگ‌های زرد و آبی پاک شود و شرایط برای پاییز و زمستان، سخت و دشوار گردد.

هنوز تجربه تلخ موج‌های چهارم و پنجم را فراموش نکرده ایم که موارد ابتلاء و بستری و به دنبال آن، افزایش مرگ و میر، مردم را وحشت زده کرده بود. بنابراین، اگر قرار باشد نسبت به رعایت سفت و سخت پروتکل‌ها، اقدام عاجل صورت نگیرد، بیم آن می‌رود که پاییز و زمستان سختی در پیش داشته باشیم.

این نکته نیز باید مورد توجه قرار گیرد که با شروع فصل پاییز، شاهد بازگشایی مدارس و دانشگاه‌ها خواهیم بود و همین موضوع می‌تواند بر نگرانی‌های ما بیافزاید. زیرا، حجم ترددها افزایش خواهد یافت.

همچنین، یکی دیگر از خطرات افزایش کرونا در پاییز و زمستان، سرد شدن هوا و بستن در و پنجره‌ها خواهد بود که می‌تواند به سرعت انتقال ویروس کمک بیشتری کند.

علیرضا ناجی رئیس مرکز تحقیقات ویروس شناسی دانشگاه علوم پزشکی شهید بهشتی، با عنوان این مطلب که زیرسویه جدید اومیکرون با توانایی بسیار بالا تلاش دارد خود را در طبیعت حفظ کند، ضرورت استفاده از ماسک در تمامی فضاهای بسته و فضاهایی که ازدحام جمعیت وجود دارد را ضروری عنوان کرد و گفت: چهره کرونا تغییر کرده و وارد مرحله‌ای دیگر شده است، ولی همچنان واکسیناسیون عمومی، رعایت فاصله اجتماعی و استفاده از ماسک برای قطع و یا کاهش زنجیره ویروس کرونا باید جدی گرفته شود.

حمیدرضا جماعتی دبیر کمیته علمی کشوری کرونا، گفت: هر فرد مبتلا به زیرسویه 5.BA می‌تواند ۱۸ نفر را آلوده و مبتلا کند. اگرچه میزان مرگ و میر این زیرسویه نسبت به ویروس دلتا خیلی کمتر است، اما با توجه به اینکه تعداد بسیار بیشتری از افراد را گرفتار می‌کند، میزان مرگ و میر آن به ویژه در افراد واکسینه نشده می‌تواند بیشتر شود.

توصیه‌ها برای تزریق دوز یادآور واکسن کرونا و هشدار نسبت به عدم رعایت پروتکل‌های بهداشتی، به‌ویژه ماسک نزدن، می‌تواند زنگ خطری برای شدت گرفتن بیماری در پاییز و زمستان باشد.

با شوهری که به والدینش وابسته است چطور رفتار کنیم؟

فکر می‌کنید همسرتان بیش از حد به خانواده اول خود وابسته است؟ عاقلانه است که مردی را برای زندگی انتخاب کنید که رابطه خوبی با والدین خود داشته باشد، اما در عین حال باید با کسی وارد زندگی مشترک شوید که بتواند به راحتی به استقلال دست‌یابد. همسر شما باید بدون احساس گناه نسبت به والدین یا تصور اینکه در حال قربانی کردن رابطه‌اش با والدین خود است، مستقل بودن را در کنار شما تمرین و تجربه کند. اما اگر اینطور نبود چه؟ رفتار با شوهر وابسته به خانواده چگونه باید باشد؟ در ادامه این گزارش به این پرسش پاسخ خواهیم داد.

شیوه رفتار با شوهر وابسته به خانواده

ایجاد تعادل میان نزدیکی و حفظ یک فاصله منطقی در روابط میان پدر و مادر و فرزندان بالغ، چالش برانگیز است. در شرایطی که شوهر بیش از اندازه به خانواده اول خود وابسته است، تحت هیچ شرایطی نباید او را در موقعیتی قرار دهید که مجبور به انتخاب میان شما و مادر و پدرش باشد. زیرا در اینصورت انتخاب هر کدام از شما به معنای رها کردن دیگری خواهد بود و اینگونه او هرگز نخواهد توانست این روابط را مدیریت کند. اولین و مهمترین قدم در رفتار با شوهر وابسته به خانواده صحبت کردن با او است، اما مواظب نحوه بیان خود باشید. هرگز این موضوع را با نگرش انتقادی مطرح نکنید، این اقدام تنها باعث می‌شود او حالت دفاعی بیشتری بگیرد که منجر به ایجاد حس بیگانگی در شما خواهد شد. بیگانگی اولین خانه افسرده شدن است. در عوض، به همسر خود بگویید که به او علاقه‌مند هستید و نیاز دارید بیشتر توجه و حمایت او را داشته باشید. برای همسرتان شرح دهید زمانی که نحوه رفتار او را با خانواده‌اش می‌بینید بیشتر به یاد نیازهای خودتان می‌افتید. همچنین از او سوال کنید که آیا او نیز به توجه بیشتری از سوی شما نیاز دارد؟

البته گاهی تمام این مشکل مربوط به همسرتان نیست و بخشی از این مساله ممکن است به خاطر حساسیت بیش از اندازه شما باشد. به بیان دیگر حسادت نسبت به توجه همسرتان به هر فرد دیگری جز شما، این تصور را به وجود می‌آورد که شوهرتان به خانواده‌اش وابسته است. چنین حسادتی از احساس ضعف نسبت به خود ناشی می‌شود، این احساس باعث می‌شود که با توجه شوهرتان به شخص دیگری غیر از شما احساس طرد شدن داشته باشید. اطمینان حاصل کنید که علاوه بر توجهی که از سوی شوهرتان دریافت می‌کنید، به‌روش‌های دیگری نیز این نیاز به توجه را ارضا نمایید. برای مثال به اندازه کافی برای خود و علاقه‌مندی‌های خودتان وقت صرف کنید تا کمتر نیاز به توجه ویژه همسرتان یا سایر افراد مهم در زندگی‌تان را داشته باشید. به خاطر داشته باشید که گاهی علت وابستگی شوهر به خانواده احساساتی مانند حس گناه است، بنابراین همواره باید مسائل را با مهربانی و احساس همدلی بیان کنید و سعی در حل ریشه‌ای مشکل داشته باشید.

نکات مهم در رفتار با شوهر وابسته

گاهی وابستگی شوهران به خانواده بیش از حد نیست و مرد تنها از والدین حمایت فکری و عاطفی دریافت می کند و در عوض از آن‌ها پشتیبانی می کند. درصورتی که این وابستگی بیش از حد باشد و باعث دخالت پدر و مادر او در زندگی مشترک شما شود، لازم است قدم‌های اساسی‌تری برداشته شود. هنگامی که برای حل این مشکل اقدام می کنید باید نکاتی را رعایت کنید، از مهمترین نکات در رفتار با شوهر وابسته به خانواده می‌توان اشاره کرد به:

۱. به همسر خود بگویید که دخالت‌های خانواده‌اش استقلال شما را خدشه‌دار می کنند. با او آرام صحبت کنید و از او بخواهید به شما کمک کند تا این مشکل را برطرف کنید

۲. خشم‌ها و قضاوت‌های گذشته را به میان نکشید. تنها کافی است که به مثال‌های عینی از مشکلات پیش آمده در اثر دخالت‌های آنان در زندگی‌تان اشاره کنید.

۳. توجه کنید که در رفتار با شوهر وابسته به خانواده باید دلسوزانه و با مهربانی عمل کنید. از رفتار سرزنش‌گر و انتقادی بپرهیزید، زیرا می‌تواند شرایط را بدتر کند. جملات خود را به صورت خبری و با آرامش بیان کنید.

۴. هرگز سرزنش نکنید. همسر شما ممکن است به دلایلی مثل احساس گناه یا عدم توانایی در تصمیم‌گیری دچار چنین مشکلاتی شده باشد، بنابراین به او کمک کنید

۵. محیط زندگی خود را تغییر دهید. گاهی ممکن است به دلیل کوتاه بودن محل زندگی شما با والدین همسرتان، جدایی عاطفی و روانی او از خانواده‌اش دشوارتر شود؛ بنابراین اگر با خانواده همسرتان زندگی می‌کنید یا در نزدیکی آن‌ها هستید، شاید بهتر باشد کمی فاصله ایجاد کنید و با نقل مکان استقلال بیشتری را تجربه کنید.

رفتار با شوهر وابسته به خانواده، رابطه مادر با پسر

وابستگی شوهر به خانواده یا خانواده‌اش به او، به دلایل مختلفی ممکن است وجود داشته باشد. عدم توانایی همسرتان در کنترل یک زندگی مستقل، یا حتی تک فرزند بودن می‌توانند از عوامل این وابستگی‌ها باشند. گاهی چنین شرایطی با مرگ پدر یا مادر همسر شما تشدید می‌شوند. در همه مراحل توجه کنید که با همدلی و مهربانی در کنار همسرتان حضور داشته باشید و از او بخواهید در کنار شما برای تغییر قدم بردارد. در صورتی لزوم زوج درمانی را نیز مد نظر داشته باشید. فراموش نکنید تجربیات خود را در زمینه رفتار با شوهر وابسته به خانواده با ما و سایر همراهان ستاره ثر بخش ارسال نظر به اشتراک بگذارید تا راهگشای دیگران باشد.

آموزش نکات ایمنی به کودکان با ۹ راهکار کلیدی

آموزش نکات ایمنی به کودکان یکی از لازمات زندگی برای حفظ سلامت آن ها است. آموزش دادن به آن ها توسط والدین یا فردی که وظیفه ی نگهداری از کودک در منزل را بر عهده دارد باعث می شود یک سری از مهارت ها و توانمندی ها را در برابر بروز خطرات به دست آورند و در حین مواجه شدن با آن بتوانند از خود محافظت نمایند.

زیرا این نکات آموزشی در رشد فردی کودک، مسئولیت پذیری، بالا بردن میزان هوش و توانایی بدنی او بسیار حائز اهمیت می باشد و کمک بزرگی به کودک می کند پس لازم است برای در امان ماندن کودک خود از خطرات آموزش های ایمنی لازم را به آن ها یاد بدهید در غیر این صورت مستعد پذیرش آسیب ها خواهند شد.

چگونگی آموزش دادن نکات ایمنی به کودکان به شرح زیر است.

آموزش دادن و ارائه اطلاعات به کودک باید متناسب با سن او مطرح شود و نحوه بیان شما به گونه ای باشد که از حالت واقعی خیلی فاصله نداشته باشد یعنی مسائل و خطراتی را برای کودک گوشزد کنید که نه خیلی پیش پا افتاده به نظر برسد و نه خیلی دور از واقعیت باشد همچنین باید آگاه کردن کودک از خطرات اطرافش به گونه ای باشد که باعث ترس و وحشت و منزوی شدن کودک نشود.

چند مورد از آموزش های ایمنی برای کودکان

۱ - اجتناب از وسایل پرخطر

آموزش نکات ایمنی به کودکان در وهله اول شامل این موارد می باشد که به کودکان بگویید کارهایی که ایجاد خطر می کند را انجام ندهد و از آن اجتناب نمایند به طور مثال از چاقو و کبریت و لوازم برقی استفاده نکنند زیرا ممکن است برای شان خطر آفرین باشد اما ضمن این آموزش باید استعمال درست و صحیح آن را نیز به کودکان خود یاد بدهید.

۲ - آموزش رد شدن از خیابان

آموزش قواعد اجتماعی در جامعه برای فرزندان بسیار لازم و ضروری می باشد به طور مثال آموزش دادن کودک برای عبور از خیابان و یا توقف پشت چراغ قرمز یکی از این موارد می باشد شما باید به کودک خود آموزش دهید که هنگام رد شدن از خیابان به سمت چپ و راست خود نگاه کند و بعد رد شود و رنگ چراغ های راهنما را با آموزش بدهید و بگویید زمانی که چراغ قرمز است باید توقف کند و از خط هایی که محل عبور عابران می باشند عبور نمایند.

۳ - هشدار در مورد افراد غریبه

به کودکان خود آموزش بدهید که به افراد غریبه خیلی نزدیک نشوند اگر در منزل تنها هستند در را برای غریبه ها باز نکنند اما طوری رفتار نکنید که افراد غریبه ای که در خیابان ها یا در فروشگاه ها می بینند به نظرشان افراد خیلی بدی بیایند به گونه ای این نکات ایمنی را آموزش بدهید که شرایط خطر در هنگام مواجه شدن با غریبه را درک کنند به طور مثال وقتی یک غریبه با دادن خوراکی می خواست کودک را گول بزند و او را به خود به جایی ببرد این جا احساس خطر کند و با او حرف نزند آموزش شما باید به گونه ای نباشد که اگر یک غریبه که در صف انتظار جای قرار گرفته به کودک شما لبخند زد یا با او شوخی می کند ترس کودک را بردارد.

۴ - آموزش دادن آدرس و نشانی

به کودک خود اسم و تلفن و نشانی منزل را یاد بدهید یکی دیگر از آموزش های نکات ایمنی برای کودکان این است که مشخصات کامل فردی و محل زندگی را به کودک یاد بدهیم که اگر کودک گم شده یا در مسیر اتفاقی برایش افتاد از طریق آن بتواند پدر و مادر و آدرس منزل خود را پیدا کند چیزی که مهم است این جاست که به کودک آموزش دهید این آدرس را به هر کسی ندهد و فقط در شرایط بحرانی از آن استفاده نماید.

۵ - آموزش ارتباط برقرار کردن با پلیس

یک کودک باید آموزش این را دیده باشند که در مواقعی که خطر برایش پیش می آید مثلاً تصادف کرده یا فردی می خواهد را گول بزند یا حتی زمانی که گم شده شماره پلیس را بلد باشد و در صورت نیاز با آن ها تماس بگیرد لازم است این آموزش ها را طی یک بازی به کودک خود یاد بدهید تا در ذهن او بماند.

۶ - آموزش پیدا کردن محیط امن

یکی دیگر از موارد آموزش نکات ایمنی به کودکان این است که به کودک آموزش بدهید اگر در شرایط خطرناک قرار گرفته چگونه می تواند یک محیط مناسب که امنیت بیشتری دارد را پیدا کند به طور مثال اگر در خارج از محیط خانه احساس خطر کرد به یک جای شلوغ مانند مغازه، یا کافی شاپ برود.

۷ -آموزش ماندن در محل

یکی دیگر از آموزش های نکات ایمنی به کودکان این است که به آن ها یاد بدهید اگر در یک محیط گم شد و والدین خود را پیدا نکرد دستپاچه نشود و در هر جایی که آن ها را گم کرده بماند و از جایش تکان نخورد زیرا در این شرایط بهتر می توانند کودک خود را پیدا کنند.

۸ - آموزش شناخت اعضای بد

به کودک خود اسم اندام های خصوصی شان را یاد بدهید و به آن ها بگویید به هیچ وجه حق ندارد آن ها را لمس کند یا ببیند اگر آن ها اسم این اندام ها را بلد نباشند و به معلم یا کسی بخواهد بگویند که در خطر هستند شاید معلم متوجه منظور کودک نشود و به حرف او اعتنایی نکند اما اگر اسم آن را بگوید دیگران متوجه می شوند و به حرف آن ها اهمیت می دهند.

۹ - اجتناب از پنهان کاری

دور ماندن از راز و پنهان کاری یکی که از چندین آموزش نکات ایمنی به کودکان است امکان دارد افراد سودجو کودک را بترسانند و بگوید اگر این حرف را به پدر و مادر خود بگوید فلان کار را می کند به کودک یاد بدهید در همچنین مواقعی خانه و پدر مادر برایش بسیار امن هستند و هیچ چیز پنهانی بین شما و او وجود ندارد و هر مسئله ای را باید با شما در میان بگذارد.

اخبار

در گفت و گو با ابوالفضل معرفی تشریح شد:

عملکرد دفتر تسهیلگری و توسعه محلی شهر قائم

مدیر دفتر تسهیلگری و توسعه محلی شهر قائم به تشریح عملکرد این دفتر در یک سال اخیر پرداخت.

ابوالفضل معرفی، در گفت‌وگویی در رابطه با اقدامات یک سال اخیر دفتر تسهیلگری شهر قائم عنوان کرد: بعد از اینکه رئیس جمهور در سفر به استان قم از محله شهر قائم بازدید کردند جمع آوری ریل متروکه راه‌آهن شهر قائم و مشکلات جمع آوری اسماعیل آباد به مصوبات استانی تبدیل شد.

وی ادامه داد: در حوزه مشکلات شهرسازی نیز با پیگیری‌های دفتر تسهیلگری برخی از معابر محله شهر قائم اصلاح و جدول گذاری شدند همچنین بلوار شهید کبیری نیز که تصادفات زیادی که در آن اتفاق می افتاد با آرام‌سازی از مشکلاتش کاسته شد. همچنین مقرر گشت با قرار گرفتن در ردیف بودجه سال آینده نیز به چهار راه چراغ‌دار تبدیل شود.

وی با بیان اینکه محله شهر قائم اولین محله‌ای بود که همه ساکنان آن تحت پوشش بیمه سلامت قرار گرفتند، اظهار کرد: بعد از اینکه اعلام شد که سه دهک اول اقتصادی می‌توانند به طور رایگان از بیمه سلامت استفاده کنند با اعلام فراخوان و مراجعه به خانواده‌ها، مشخصات آنان جمع‌آوری و به اداره بیمه سلامت ارائه شد. همچنین بیش از ۵۰۰ تن از اتباع ساکن این منطقه نیز تحت پوش بیمه قرار گرفتند.

مدیر دفتر تسهیلگری و توسعه محلی شهر قائم بیان کرد: در بحث آموزش و فرهنگ سازی نیز کارهای متعددی صورت گرفته و کلاس‌های آموزشی مختلفی در زمینه فرهنگ اشتغال پذیری و اشتغال‌زایی برگزار شده است.

وی ادامه داد: آموزش‌های مهارتی منتهی به اشتغال‌زایی یکی از اهداف دفتر تسهیلگری شهر قائم است و در همین راستا کلاس‌های مهارتی مختلفی مانند خیاطی، عروسک بافی، کمک‌های اولیه، تزریقات و... برای بانوان خانه‌دار ارائه شده است که بیش از ۳۰۰ تن آموزش دیدند و حدود ۶۰ تن نیز به اشتغال پایدار رسیدند.

معرفی اضافه کرد: با همکاری نهادهای مختلفی مانند کمیته امداد امام خمینی (ره) و ستاد اجرایی فرمان امام (ره) حمایت‌هایی مانند بسته‌های کمک معیشتی از خانواده‌های بد سرپرست، بی‌سرپرست، بی‌بضاعت و درگیر اعتیاد صورت گرفته است.

مدیر دفتر تسهیلگری و توسعه محلی شهر قائم با بیان اینکه دومین خانه احسان نیز در محله شهر قائم افتتاح شده است، تصریح کرد: خانه‌های احسان به صورت جهادی با نیروهای محلی در حوزه توانمندی سازی محلات فعالیت می کنند.

وی با اشاره به اینکه مطالبه گری یکی از زمینه‌های فعالیت خانه‌های احسان است، گفت: در خانه احسان هر محله به چند بخش تقسیم می‌شود که هر بخش یک شهردار خانم و آقا دارد که مسائل و مشکلات بخش مربوطه به آن‌ها منتقل می‌شود و آنان نیز به مطالبه آن بر می آیند و ستاد اجرایی فرمان نیز از آن‌ها حمایت می کند.

معرفی با اشاره به اینکه سومین خانه هلال محله شهر قائم به زودی افتتاح می‌شود، بیان کرد: ساختمان مرکز بهداشت محله شهر قائم نیز در فضای دهکده سلامت که چندین سال غیرفعال بود افتتاح شد و مرکز بهداشت قبلی نیز به مرکز مشاوره تبدیل شد.

وی با بیان اینکه با پیگیری‌های دفتر تسهیلگری شهر قائم چندین طرح در ردیف بودجه شهرداری قرار گرفته است، یادآور شد: تعدادی از کوچه‌ها که خانواده شهدا در آن ساکن بودند و کوچه نام دیگری داشت با پیگیری‌های دفتر تسهیلگری مقرر شد نام کوچه به نام شهید مزین شود.

معاون جهاد کشاورزی استان قم خبرداد:

تامین بذر مورد نیاز غله کاران قمی

معاون بهبود تولیدات گیاهی سازمان جهاد کشاورزی قم گفت: امسال با پیش‌بینی‌های انجام‌شده، بذر مورد نیاز غله‌کاران قمی به خوبی تامین شد و در اختیار متقاضیان قرار گرفت.

محمدعلی سلامی در گفت و گویی اظهارداشت: امسال برنامه‌ریزی برای تامین بذر غله‌کاران خیلی خوب بود و کل بذر گندم و جو مورد نیاز کشاورزان قمی در داخل استان تولید شد و حتی مازاد آن در اختیار سایر استان‌های کشور نیز قرار گرفت.

وی با اشاره به تولید ۲ هزار و ۷۰۰ تُن بذر جو و گندم در ارقام و طبقات مختلف در قم، افزود: انواع بذرهای گندم و جو تولید شده در این استان کیفیت بالایی داشت و به همین دلیل مورد استقبال کشاورزان قرار گرفت.

وی ادامه داد: خودکفایی در تولید بذر به خصوص در زمینه محصولات راهبردی همچون گندم و جو از جمله عوامل موثر بر توسعه فعالیت‌های کشاورزی است و ما این موضوع را در استان با جدیت دنبال می کنیم.

سلامی گفت: با اجرای طرح‌های مختلف همچون استفاده از بذرهای سازگار با آب و هوای قم تلاش خواهیم کرد سطح تولید محصولات موثر در تامین امنیت غذایی مردم همچون گندم در مزارع استان حفظ شود.

وی بیان داشت: همچنین قم به عنوان یکی از استان‌های پیشرو کشور در زمینه پرورش دام و طیور شناخته می‌شود و تولید محصولات تامین کننده خوراک دام در آن از اهمیت بسیاری برخوردار است که در این رابطه نیز به دنبال حفظ سطح زیر کشت جو استان در کنار استفاده از سایر گیاهان مورد استفاده در خوراک دام هستیم

بیش از ۱۴ هزار بهره‌بردار در زمینه تولید محصولات کشاورزی در قم فعال هستند، همچنین میزان متوسط تولید بخش کشاورزی این استان در سال ۸۵۰ هزار تن در زمینهٔ محصولات زراعی، باغی، دامی، شیلات و گلخانه‌ای است.

بیشتر بهره‌برداران بخش کشاورزی قم را روستاییان استان تشکیل می‌دهند به‌نحوی‌که کشاورزی به‌تنهایی حدود ۵۰ درصد اشتغال روستاییان در بخش‌های مختلف استان را به خود اختصاص داده‌است.

مدیرعامل شرکت آب و فاضلاب استان قم مطرح کرد:

نقش مؤثر هنرمندان در فرهنگ‌سازی مصرف بهینه آب

مدیرعامل شرکت آب و فاضلاب استان قم با اشاره به جایگاه هنرمندان در بین مردم گفت: هنرمندان می‌توانند نقش بسزایی در فرهنگ‌سازی مصرف بهینه آب و صرفه‌جویی در جامعه ایفا کنند.

پنجاه و ششمین محفل طنز قمپز با موضوع ویژه بحران آب با حضور مدیرعامل، معاونین، کارکنان شرکت آب و فاضلاب استان و طنزپردازانی از شهرهای قم، شیراز و یزد برگزار شد.

مهندس حسن بختیاری مدیرعامل شرکت آب و فاضلاب استان قم در این مراسم با بیان اینکه استان قم به لحاظ شرایط اقلیمی در موقعیت گرم و خشک جغرافیایی گرفته است، اظهار کرد: موضوع تأمین آب به عنوان یکی از دغدغه‌های دائمی و همیشگی در این استان مطرح بوده است.

وی با اشاره بر اینکه رشد جمعیت نیاز آبی شهر را افزایش داده است، تصریح کرد: بر همین اساس و بالاجبار بخشی از نیاز آبی قم از فاصله‌ای در حدود ۳۰۰ کیلومتر تأمین می‌شود که قاعدتاً هزینه‌های زیادی را برای سیستم ایجاد می‌کند.

بختیاری با تأکید بر اهمیت صرفه‌جویی و مدیریت مصرف در بخش‌های مختلف یادآور شد: در صورت عدم همکاری مردم قطعاً با چالش‌های بیشتری روبرو خواهیم بود و دغدغه‌های تأمین آب به عنوان یکی از مسائل اساسی، ما را از مباحث توسعه‌ای باز خواهد داشت.

وی با اشاره به نقش مهم و محوری فرهنگ‌سازی در مدیریت مصرف آب تصریح کرد: مجموعه هنرمندان به عنوان یکی از بخش‌های تأثیرگذار جامعه می‌توانند ما را در هدف‌گذاری تأمین آب سالم و پایدار به شهروندان یاری رسانند.

مدیرعامل شرکت آب و فاضلاب استان قم به راه‌اندازی پویش "۱۰ درصد کاهش، یک تابستان آرامش" اشاره کرد و گفت: بر اساس آمار و اطلاعات، اگر شهروندان ۱۰ درصد در بخش‌های مختلف صرفه‌جویی در مصرف آب داشته باشند تأمین آب پایدار از نظر کمی و کیفی در شهر محقق خواهد شد و تأسیسات آبرسانی نیز کارکرد بهتری خواهند داشت.

وی صرفه‌جویی ۱۰ درصدی مصرف آب را در کاهش شوری مؤثر دانست و عنوان کرد: با توجه به اینکه بخشی از آب قم از چاه‌های داخل شهر که به لحاظ، کیفی شور هستند تأمین می‌شود با کاهش مصرف، برداشت از چاه‌ها نیز کم شده و شوری آب نیز کاهش خواهد یافت.

شعرخوانی طنز با موضوع اهمیت آب، مدیریت مصرف و راهکارهای صرفه‌جویی از جمله بخش‌های این محفل ادبی بود.

یک کارشناس اقتصادی:

فشار تورمی حذف ارز ۴۲۰۰ تومانی، فاجعه جدی است

یک کارشناس اقتصادی اظهار داشت: با توجه به سیاست‌هایی که ایران درباره مذاکرات برجام در پیش گرفته؛ هر آن، ممکن است فشارهای تحریمی بر صادرات و فروش نفت ایران بیشتر شود. اساسا دلیل افزایش فروش نفت ایران این بود که امریکا قصد داشت از این مسیر، چراغ سبزی به ایران نشان دهد و حس نیت امریکا تلقی و در نهایت باعث این شود که در مذاکرات به نتیجه‌ای برسند که گویا آقایان بنا ندارند در مذاکرات به نتیجه‌ای برسند.

پدرام سلطانی درباره بازگشت نرخ حقوق ورودی گمرکی به ارز ۴۲۰۰ تومانی اظهار داشت: طبق آنچه که اعلام شده، مبنای محاسبه حقوق ورودی گمرکی به ارز ۴۲۰۰ تومانی بر نمی‌گردد و قرار بر این است که حقوق ورودی از ۴ درصد به یک درصد کاهش پیدا کند. البته باید این نکته را هم درنظر گرفت که اساسا دولت سیزدهم پیش‌بینی ناپذیر است و نمی‌توان به طور دقیق گفت در اجرا، کدام تصمیم پیاده سازی می‌شود اما طبق اعلام رسمی دولت، کاهش حقوق ورودی مواد اولیه و واسطه با لایحه دو فوریتی در حال بررسی است.

وی ادامه داد: معقتدم آثار و تبعات افزایش نرخ حقوق ورودی باید از قبل پیش‌بینی می‌شد و فهم این موضوع که افزایش نرخ حقوق ورودی باعث افزایش قیمت‌ها می‌شود، بسیار ساده بود. همان زمانی که لایحه بودجه تنظیم شد و متوجه تغییرات در تعیین نرخ ورودی حقوقی شدیم، این هشدار را دادیم که با این تصمیم حقوق ورودی، تا ۶ برابر افزایش پیدا می کند اما متاسفانه نه دولت به این هشدارها اعتنایی داشت و نه مجلس تصویر درستی از این سیاست و تصمیم داشت.

سلطانی افزود: در نهایت در اجرا هم دیدیم افزایش شدید حقوق ورودی، قیمت‌های مواد اولیه، وارداتی و بهای کالاهای تولید شده را تحت تاثیر گذاشت. تصمیم افزایش نرخ حقوق ورودی گمرکی بر روی حجم در گردش تجار و تولید کننده هم اثر گذاشت و فشار سنگینی بر آن وارد کرد. معقتدم این یک تصمیم بسیار نادرستی بود که حالا پس از ۴ ماه به این نتیجه رسیدند که این تصمیم را اصلاح کنند.

این کارشناس اقتصادی درباره تاثیر تصمیم اصلاح نرخ حقوق ورودی گمرکی بر کاهش تورم ایجاد شده، گفت: تورم را نمی‌توان تنها در بستر این تغییر تحلیل کرد چراکه سایر سیاست‌ها و مولفه‌ها در شرایط کنونی از جمله سیاست‌های پولی و مالی، تحریم‌های موجود که احتمال تشدید آن هم وجود دارد، وزن زیادی در تورم ایجاد کرده و مهم‌تر اینکه منجر به ایجاد تورم انتظاری شده و نوک پیکان در ماه‌های آینده باز هم نرخ تورم را با شیب زیادی رو به بالا را نشان می‌دهد.

سلطانی افزود: اتفاقی که با اعمال حذف ارز ترجیحی که ابتدای سال رخ داد، به اندازه خود تورم هزینه را به بازار ایران تحمیل کرد و طبیعتا کاهش نرخ حقوق ورودی می‌تواند مقداری شیب رو به بالای تورم را کمتر کند اما به طور قطع تورم را کاهش نمی‌دهد بلکه شیب رو به بالای نرخ تورم را به اندازه‌ای در ماه‌های آینده کمتر می‌کند.

وی تاکید کرد: اما اتفاق مهم و فشاری که پس از اعلام کاهش نرخ حقوق ورودی گمرکی به بازار تحمیل شده و می‌تواند با تاخیری، آثار اقتصادی نامناسبی برای کشور به همراه داشته باشد این است که بازار را به حالت انتظار فرو برده بطوریکه خرید و فروش در بازار کُندتر از دو هفته گذشته شده و بسیاری‌ها از هر گونه معامله‌ای دست نگهداشته‌اند و تصورشان این است که با اعمال این تصمیم در روزهای آینده، اگر امروز دست به خرید مواد اولیه بزنند، زیان می‌کنند.

این فعال اقتصادی در گفت‌وگو با ایلنا، ادامه داد: براساس اطلاعات میدانی، این تصمیم حتی باعث شده تخلیه و ترخیص کالا هم کُند شود البته این روند

واکنش طبیعی واردکنندگان و خریداران مواد اولیه است که خرید و ترخیص را به تاخیر بیندازند تا اصلاح نرخ حقوق ورودی و اعمال آن ضرر و زیانی به آنها وارد نکند. از این رو به نظر می‌آید، تا حدی آهنگ خرید و فروش کُندتر شده و فعالان در حال رصد این هستند که این سیاست در چه بازه زمانی به اجرا می‌رسد. اگر اجرای آن قریب‌الوقوع باشد تاخیر در خرید و فروش جدی‌تر ادامه پیدا می کند.

سلطانی افزود: اما اگر احساس بازار این باشد که اصلاح نرخ حقوق ورودی در یکی دو ماه آینده به انجام نمی‌رسد، روند خرید و فروش به حالت و روال قبلی برمی‌گردد اما دوباره در آستانه اجرای این تصمیم، بازار به حالت انتظار می‌رود. اما در این بین موضوع مهم این است که اندازه آسیب وارد شده ناشی از این بی‌برنامگی‌ها و سیاست‌های ناپایدار به تجارت و اقتصاد کشور بیشتر از اجرای یک تصیم اشتباهِ پایدار است. به این معنا که اگر در اجرای یک تصمیم اشتباه، ثباتی وجود داشته باشد آثار مخرب آن کمتر از تغییر مدام سیاست‌ها چه به سمت اصلاح درست و چه به سمت اشتباه است چراکه تغییر سیاست‌ها تشویشی در بازار ایجاد می کند که آن لطمه بزرگتری را وارد می‌آورد.

این کارشناس اقتصادی در پاسخ به این سوال که با توجه به اینکه برخی از مسئولان پیش‌بینی افزایش ۵ الی ۶ درصدی در نرخ تورم پس از حذف ارز ترجیحی را داشتند، به نظر شما با افزایش ۱۲٫۲ درصدی نرخ تورم خردادماه آیا مطالعات دولت درباره افزایش نرخ تورم حاصل از حذف ارز ترجیحی درست بوده ؟ اظهار داشت: مطالعه جدیدی در این خصوص به چشمم نخورده و براورد اثر ۵-۶ درصدی حذف ارز دولتی بر نرخ تورم، مربوط به تورم سالانه بوده است که از دید من می تواند چنین باشد اما نرخ تورم ماهانه بالای خرداد ماه که در تیرماه هم کم و بیش همان محدوده خواهد بود در پهنه یک سال به افزایش ۶-۵ درصدی تورم منجر می‌شود. فشاری که حذف ارز ۴۲۰۰ تومانی به جامعه وارد کرد و تورم انتظاری که با این ساز و کار به وجود آورد، یک فاجعه جدی بود.

سلطانی گفت: آقایان اگر قصد اجرای از پیش برنامه شده حذف ارز ترجیحی در اردیبهشت ماه را داشتند باید پیش از اجرای آن نرخ‌های گمرکی را کاهش می دادند و پیش از آن سیاست‌های حمایتی را اعمال می کردند و به این توجه داشتند که حذف ارز ترجیحی بر روی صنایعی که از این ارز استفاده می کنند مانند دامداران و ... چه اثری می گذارد و چگونه می‌توانند تبعات آن را مدیریت کنند و کاهش دهند.

وی ادامه داد: درباره دلیل حذف ارز ترجیحی، ضن قوی این است که دولت به یک باره متوجه شده که در چالش تامین ارز قرار دارد و ارزی هم در اختیار ندارد از این‌رو تصمیم گرفت که قیمت‌ها را افزایش دهد و که این را یک تصمیم و واکنش حساب نشده می‌دانم.

این کارشناس اقتصادی افزود: اگرچه در تنظیم و بررسی قانون بودجه مجلس هم توپ را در زمین دولت انداخت که در این باره دولت تصمیم بگیرد اما دولت باید می‌دانست که به چه شیوه‌ای، چه زمانی و با چه ساز و کاری تصمیم بگیرد که شرایط فعلی را به وجود نیاورد که چنین به نارضایتی عمومی در جامعه دامن نزد و شاهد آن هستیم که واقعا سرمایه اجتماعی دولت و حکومت به حداقل‌ترین حد تاریخی خودش رسیده است.

رشد پایه پولی و نقدینگی در ماه‌های آینده

سلطانی درباره ادعای بانک مرکزی مبنی بر اینکه منفی شدن نرخ رشد نقدینگی در فروردین ماه، نوید بهبود شاخص‌های اقتصادی و ادامه این روند در ماه‌های آینده را می‌دهد، تاکید کرد: کاهش نرخ رشد نقدینگی به هیچ وجه نمی‌تواند ادامه پیدا کند و دلیل آن هم بسیار ساده و مشخص است؛ دولت با یک کسری بودجه بسیار هنگفتی مواجه است. سیاست‌های پولی هم با تردستی کردن پیش نمی‌روند بنابراین چطور در این شرایط امکان کنترل نرخ رشد نقدینگی وجود دارد؟ مگر اینکه دولت حقوقی به کارمندان و بازنشسته‌ها و هزینه‌های جاری را پرداخت نکند چراکه سهم اصلی بودجه دولت در بخش جاری است و از پرداخت بودجه عمرانی هم تا آنجا که می‌توانستند زده‌اند و معمولا درصد تحقق بودجه عمرانی پایین است.

این کارشناس اقتصادی با بیان اینکه از دیگر مواردی که می‌توانست بخشی از کسری بودجه را پوشش دهد، فروش نفت است و در ابتدا هم دولت از افزایش قیمت و فروش نفت ذوق‌زده شده بود، گفت: با توجه به رشد قیمت نفت، درآمدهای حاصل از فروش نفت هم افزایش پیدا کرده اما به نظر می‌رسد میزان آزادسازی ارزهای نفتی کشورمان دچار چالش شده است ضمن اینکه روسیه هم در بازار نفت رقیب جدی ایران شده و فروش نفت ایران نسبت به پیش از جنگ روسیه و اوکراین به نوسان افتاده و از سوی دیگر آهنگ افزایش قیمت نفت کُندتر شده و نشست کرده است.

افزایش فروش نفت با چراغ سبز آمریکا بود

سلطانی تاکید کرد: از سوی دیگر با توجه به سیاست‌هایی که ایران درباره مذاکرات برجام در پیش گرفته؛ هر آن، ممکن است فشارهای تحریمی بر صادرات و فروش نفت ایران بیشتر شود. اساسا دلیل افزایش فروش نفت ایران این بود که امریکا قصد داشت از این مسیر، چراغ سبزی به ایران نشان دهد و حس نیت امریکا تلقی شود و در نهایت باعث این شود که در مذاکرات به نتیجه‌ای برسند که گویا آقایان بنا ندارند که در مذاکرات به نتیجه‌ای برسند.

این کارشناس اقتصادی افزود: بنابراین با توجه به روند مذاکرات، از این بابت هم نمی‌توانیم خوش‌بین باشیم که در ماه‌های آینده از محل فروش نفت به طور مستقیم ریال آن بخشی که در بودجه دیده شده، تامین شود و از این بابت واژه مستقیم را بکار می‌برم که اگر دولت نفت را به فروش برساند و ریالش را از بانک مرکزی بگیرد و دلار بلوکه شده را به ازای آن برای بانک مرکزی در نظر بگیرد، در واقع بانک مرکزی دلاری در اختیار ندارد که به فروش برساند، بنابراین باید دوباره پول چاپ کند. از این رو هیچ تردیدی وجود ندارد در ماه‌های آینده با آهنگ نسبتا بالایی با افزایش پایه پولی، افزایش حجم نقدینگی و افزایش نرخ تورم مواجه می‌شویم.

رییس خانه معدن ایران تاکید کرد؛

لزوم حمایت جدی از بهره‌بردارن معدنی و تامین امنیت آنان

رییس خانه معدن ایران با تاکید بر لزوم حمایت جدی از بهره‌بردارن معدنی و تامین امنیت آنان، خواستار آن شد تا وزارت صمت صفر تا ۱۰۰ پرداختی‌های بخش معدن به دولت و نحوه هزینه‌کرد آنها را بر عهده بگیرد.

«محمدرضا بهرامن» افزود: دغدغه‌های ناشی از حضور معارضان محلی در بخش معدن هر روز در حال بیشتر شدن و جدی‌تر شدن است.

وی بیان داشت: اگر این موضوع به شکل مطلوب کنترل نشود، این معارضان به‌تدریج به عامل جلوگیری از توسعه بخش معدن تبدیل خواهند شد و در عمل نخواهیم توانست قانون معادن را به خوبی اجرایی کنیم.

رییس خانه معدن ایران خاطرنشان کرد: قانون معادن قانون بسیار خوب و جامعی است که در تبصره‌ها و مواد آن درصدی از حقوق دولتی برای هزینه کردن در زیرساخت‌های همان استان‌ها و مناطق محل بهره‌برداری، همچنین برای منابع طبیعی و محیط زیست در نظر گرفته شده است.

وی ادامه داد: با وجود مسائل یاد شده، اما از آنجایی که پرداختی‌ها به دولت از محل حقوق دولتی و فعالیت‌های معدنی به‌موقع هزینه نمی‌شود، در ادامه به دردسرهایی انجامیده و ساکنان مناطق هم‌جوار معادن را نگران می کند و نقطه شروع مخالفت‌ها و تعارضات همین جاست.

بهرامن تصریح کرد: اثر نامطلوب این تعارضات آسیب به تولید است، ضمن اینکه در ادامه راه را برای عده‌ای که می‌توانند مطالبه‌گری‌های بیجا داشته باشند هموار می‌کند که متأسفانه یکی از موارد آن را به‌تازگی در استان اردبیل شاهد بودیم.

وی یادآور شد: نباید فراموش کرد وقتی در محدوده‌ای پروانه بهره‌برداری معدنی اخذ کرده و وارد عملیات فرآوری می‌شویم، زمین‌های آن حوزه متعلق به منابع طبیعی است

که بر اساس ضوابط و مقررات در اختیار بهره‌برداران قرار داده شده است.

رییس خانه معدن ایران اضافه کرد: امروز با معارضانی در جای جای مناطق معدنی کشور مواجهیم که مدعی هستند اراضی معدنی متعلق به آنهاست و این موارد و اختلافات سبب کشمکش بین فعالان معدنی و اهالی که مدعی این زمین‌ها هستند شده است که در برخی موارد به حوادث ناگوار انجامیده است.

وی با تاکید بر لزوم حمایت از بهره‌برداران معدنی، اظهار داشت: مصداق چنین حوادث و تعارض‌هایی را در استان‌های آذربایجان شرقی، کردستان، خراسان جنوبی، کرمان، سمنان و به‌تازگی اردبیل شاهد بوده و هستیم که در برخی موارد به برداشت غیرقانونی مواد معدنی رگه‌ای و با عیار بالا از سوی معارضان و متجاوزان و عرضه به بازارهای غیرقانونی انجامیده است.

بهرامن افزود: این در حالی است که متولی بخش معدن با حمایت از فعالان معدنی مسوولیتش را انجام داده است، اما در ادامه دستگاه‌های ذی‌ربط باید بتوانند امنیت لازم را برای سرمایه‌گذاران و فعالان معدنی فراهم کنند.

وی خاطرنشان کرد: در این میان، حقوق «معارضان واقعی» نیز نباید از نظر دور داشته شود، آنجایی که فعالیت معدنی در حال انجام است اما به سبب بازگشت دیرهنگام این حق و حقوق به مناطق و شهرستان‌ها مطالبه‌گری به‌حقی از سوی افراد ایجاد می‌شود.

رییس خانه معدن ایران تاکید کرد: اگر پرداختی‌ها از ناحیه حقوق دولتی معادن و سایر پرداختی‌های انجام شده به دولت به موقع انجام شود، بخش بزرگی از مشکلات اجتماعی که اکنون شاهد آن هستیم، کاهش خواهد یافت.

وی تصریح کرد: با توجه به اینکه در برخی موارد برخوردهای قانونی و بازدارنده لازم را با معارضان و متجاوزان شاهد نیستیم، شاهد افزایش برداشت‌های غیرمجاز از معادن هستیم و اگر به‌موقع جلوی این قبیل موارد گرفته نشود، می‌تواند به اتفاقات ناخوشایندی بیانجامد.

بهرامن ادامه داد: یکی دیگر از مسائل حادی که این روزها در بخش معدن با آن مواجهیم، اجرای تبصره پنج ماده ۴۳ قانون برنامه ششم توسعه است که در آن هزینه‌کرد «تا یک درصد» فروش معادن در مناطق اجازه داده شده است، اما امروز شاهد برخی فشارهای سیاسی در مناطق هستیم که «پرداخت یک درصد» فروش معادن را الزام می کنند و منجر به فشارهای زیادی به فعالان معدنی شده است. وی معتقد است: اگر صفر تا ۱۰۰ مسوولیت‌ها در حوزه پرداختی‌ها به دولت و نحوه هزینه‌کرد آنها به وزارت صنعت، معدن و تجارت سپرده می‌شد، به‌طور قطع می‌توانستیم عملکرد بهتر و تعارضات کمتری را شاهد باشیم.

رییس خانه معدن ایران یادآور شد: در سال‌های گذشته حداکثر مبالغ تخصیص داده شده از محل حقوق دولتی معادن و سایر پرداختی‌ها به مناطق ۳۰ درصد بوده و برخی سال‌ها به رقم ناچیز ۱۱ درصد نیز رسیده است؛ این در حالی است که عدم پرداخت به موقع این مبالغ هزینه‌های زیادی برای دولت به دنبال داشته است.

رییس هیات‌مدیره سندیکای شرکت‌های تولیدکننده:

برق سالانه ۱۶ میلیارد دلار یارانه تولید برق پرداخت می‌شود!

رییس هیات‌مدیره سندیکای شرکت‌های تولیدکننده برق گفت: هزینه یارانه پرداختی به برق بسیار بالا است، اگر در سال ۳۴۲ هزار میلیون کیلووات برق مصرف شده باشد، به نرخ گاز صادراتی و یا خوراک پتروشیمی‌ها (میانگین ۲۰ سنت دلار) ۱۶.۲ میلیارد دلار فقط یارانه سوخت داده می‌شود، پرواضح است که امکان فوری تغییر قیمت فروش برق میسر نیست، ولی نباید این رویه ادامه یابد.

ابراهیم خوش گفتار در گفت‌وگو با ایسنا، با بیان اینکه نصب کنتورهای چندتعرفه‌ای باید خیلی سریع انجام شود وآنچه که تاکنون نصب شده است، با برنامه‌ریزی تعرفه های آنها را عملیاتی کنیم، اظهار کرد: برق کالایی است که مستقیم از تولید به مصرف می‌رسد و امکان ذخیره‌سازی ندارد، ولی امکان مدیریت مصرف آن با کنتور چندتعرفه وجود دارد. مشترکی که ماهانه ۱۰۰۰ کیلووات مصرف می کند، شاید از مصرف کننده ۳۰۰ کیلوواتی بهتر مصرف کرده باشد، چرا که مصرف بالا را در ساعات غیر پیک شب تا صبح انجام داده باشد، ولی زمان مصرف آن ۳۰۰ کیلووات‌ساعت، در اوج پیک مصرف بوده که به شبکه فشار وارد کرده. در این باره، هدایت و آموزش مصرف کننده امری مهم واساسی است.

وی افزود: ایجاد هماهنگی بین وزارت نفت و نیرو و سازمان محیط زیست و سازمان برنامه و بودجه برای اجرای قانون رفع موانع تولید و تشویق سرمایه‌گذاران برای ورود به حوزه تولید برق. مصرف بهینه گاز و دیگر فرآورده‌های نفتی در حوزه تولید برق

می‌تواند موجب افزایش بهره‌وری و کاهش هزینه‌های تولید شد.

رییس هیات‌مدیره سندیکای شرکت‌های تولیدکننده برق اظهار کرد: توجه ویژه به سرمایه‌گذاران در حوزه برق متاسفانه تنگ‌نظری و روش‌های غیرقانونی و غیرحرفه‌ای باعث ایجاد مشکلات امروز صنعت برق شده است و باید در حوزه تفکر در صنعت برق طرحی نو در انداخت امیدوارم محقق شود.

خوش گفتار با بیان اینکه در باره برنامه‌ها، سیاست‌گذاری‌ها و عملکرد وزارت نیرو در سال‌های اخیر که پیامدهای نامطلوبی برای صنعت برق و اقتصاد ملی کشور داشته است، کمیسیون اقتصادی مجلس گزارش مفصلی را تهیه و ارائه کرده و برای پی‌گیری به قوه قضاییه ارجاع شده است، ابراز امیدواری کرد که با پیگیری و اجرای این مساله، تغییری در رویکردها و سیاست‌های وزارت نیرو ایجاد شود.

وی با اشاره به این تغییرات اصلاحی، تاکید کرد: هزینه تمام‌شده تولید و تامین برق در کشور بسیار بالا است و باید طرحی نو درانداخت تا هزینه‌ها کاهش و بهره‌وری این صنعت افزایش یابد. یکی از عوامل ایجاد هزینه بسیار بالایِ تمام‌شده در تولید برق، عدم توجه به میزان مصرف سوخت (گاز، گازوییل، نفت کوره) و آب در نیروگاه‌ها است. هزینه سوخت بر مبنای نرخ امروز در اروپا برای هر کیلووات برق حدودا ۱۰ هزار تومان است و به نرخ گاز صادراتی ۲۰۰۰ تومان است. این هزینه می‌تواند با بالا بردن راندمان نیروگاه‌ها و اجرای آیین‌نامه اجرایی ماده ۱۲ قانون رفع موانع تولید کاهش یابد.

رییس هیات‌مدیره سندیکای شرکت‌های تولیدکننده برق با بیان اینکه با وجود واگذاری ۶۰ درصد تولید برق به بخش خصوصی، تشکیلات وزارت نیرو طی سال‌های ۱۳۹۲ تا ۱۴۰۰ گسترش یافته است، گفت: افزایش تعداد نیروی انسانی و توسعه سازمان‌های زیرمجموعه، هزینه‌های تولید برق توسط وزارت نیرو را بالا برده است. باید در این زمینه اقدام اساسی برای تغییر ساختاری متناسب با گستره ماموریت و فعالیت‌های وزارت نیرو در امور برق با هدف تعدیل هزینه‌ها انجام گیرد.

اخبار

عضو کمیسیون اجتماعی مجلس مطرح کرد:

احتمال اجرای کالابرگ الکترونیکی از ماه مرداد

عضو کمیسیون اجتماعی مجلس گفت: قرار است که نرم‌افزاری را اجرایی کنند که پرداخت ۶ الی ۸ قلم کالا در قالب این نرم‌افزار به شکل الکترونیکی انجام شود، یعنی مشمولان این طرح وارد نرم‌افزار می‌شوند و فروشگاه‌هایی که برای فروش تعیین شدند هم این نرم افزار را دارند. اتفاقی که پس از اجرای این طرح اتفاق خواهد افتاد، این است که مردم این اقلام موجود در نرم افزار را به قیمت شهریور ۱۴۰۰ خریداری کرده و مبلغ را پرداخت می کنند و مابه‌التفاوت این مبلغ را دولت به‌فروشنده پرداخت می کند.

سید کریم حسینی نماینده مردم اهواز در مجلس شورای اسلامی، درخصوص اثرات منفی ادامه پرداخت نقدی یارانه‌ها و تصمیم درخصوص پایان این روند، گفت: خب در اینکه این پرداخت‌ها اثر تورمی دارد قطعاً اثر تورمی خود را در کشور گذاشته است و اگر این روش ادامه پیدا کند، راه صحیح و راه‌حل مشکل تورم و گرانی نیست به همین خاطر دولت وعده‌ای که داده الکترونیکی کردن پرداخت‌ها است.

وی ادامه داد: قرار است که نرم‌افزاری را اجرایی کنند که پرداخت ۶ الی ۸ قلم کالا در قالب این نرم‌افزار به شکل الکترونیکی انجام شود، یعنی مشمولان این طرح وارد نرم‌افزار می‌شوند و فروشگاه‌هایی که برای فروش تعیین شدند هم این نرم افزار را دارند. اتفاقی که پس از اجرای این طرح اتفاق خواهد افتاد، این است که مردم این اقلام موجود در نرم افزار را به قیمت شهریور ۱۴۰۰ خریداری کرده و مبلغ را پرداخت می کنند و مابه‌التفاوت این مبلغ را دولت به فروشنده پرداخت می کند.

عضو کمیسیون اجتماعی مجلس اضافه کرد: این نرم افزار می‌تواند از تزریق پول به جریان اقتصادی کشور جلوگیری کند و راه حلی است که دولت وعده داده که کار به این شکل اجرایی شود.

حسینی در پاسخ به این سوال که زمان اجرای این طرح نرم‌افزاری چه زمانی خواهد بود؟، گفت: من شنیده بودم که این طرح قرار بود از تیر ماه اجرایی شود که نشد و تیر هم به صورت نقدی پرداخت شد اما با صحبت‌هایی که شده به‌نظر می‌رسد که در روزهای نزدیک اجرا و پیاده‌سازی آن انجام شود و برای ماه مرداد به بهره‌برداری برسد.

وی عنوان کرد: اجرای این طرح تاثیر مثبت خود را خواهد داشت و قیمت‌ها واقعی می‌شوند اما نگرانی که وجود دارد برای کالاهایی است که خارج از این نرم افزار هستند که ما به دولت تذکر لازم را دادیم باید سازوکار نظارتی در مورد سایر اقلام هم وجود داشته باشد که جلوی این مساله گرفته شود و سایر اقلام قیمت‌هایشان بدون تغییر بماند.

مدیرعامل شرکت بازرگانی دولتی ایران اعلام کرد؛

اختصاص ۸۰ هزار تن برنج و شکر برای ایام محرم و صفر

مدیرعامل شرکت بازرگانی دولتی ایران در آستانه ماه محرم از اختصاص ۸۰ هزار تن برنج و شکر از محل ذخایر راهبردی کالاهای اساسی این شرکت برای برپایی آیین‌های ایام محرم و صفر خبر داد.

سعید راد در آستانه ماه محرم از اختصاص ۸۰ هزار تن برنج و شکر از محل ذخایر راهبردی کالاهای اساسی این شرکت برای برپایی آیین‌های ایام محرم و صفر خبر داد و گفت: این اقلام به منظور تهیه و توزیع نذورات با قیمت‌های مصوب در اختیار هیئت‌های مذهبی، تکایا و دسته‌های سوگوار قرار می گیرد.

این مقام مسئول با اعلام اینکه این کالاها شامل ۵۰ هزار تن برنج و ۳۰ هزار تن شکر است، افزود: توزیع اقلام مذکور که برای ماه‌های محرم و صفر در نظر گرفته شده است، به‌زودی آغاز می‌شود و در طول ایام سوگواری تا پایان ماه صفر ادامه خواهد داشت.

وی با اشاره به اینکه تخصیص اقلام فوق در هر استان برعهده کارگروه تنظیم بازار آن استان قرار دارد، اظهار کرد: ادارات کل غله و خدمات بازرگانی استان‌ها، مقدار تعیین شده از این کالا را به نمایندگانی که از سوی سازمان جهاد کشاورزی و سازمان تبلیغات اسلامی استان معرفی می‌شوند، تحویل خواهند داد.

معاون وزیر جهاد کشاورزی با تأکید بر اینکه در طرح عرضه کالاهای اساسی برای این ایام گرانقدر، قیمت هر کیلوگرم برنج پاکستانی ۱۹ هزار تومان، برنج هندی ۱۷ هزار تومان، برنج تایلندی ۱۱ هزار تومان و شکر ۱۸ هزار تومان تعیین شده است، خاطرنشان کرد: این کالاها از محل انبارهای ادارات کل غله و خدمات بازرگانی استان‌ها تأمین شده است.

به گزارش مهر، برنج‌های اختصاص یافته در کیسه‌های ۱۰ کیلویی و شکرهای تخصیص داده شده در کیسه‌های ۵۰ کیلویی بسته‌بندی شده و با قیمت‌های مصوب توزیع خواهند شد.

مدیرعامل شرکت مهندسی و توسعه نفت اعلام کرد؛

معامله برد- برد ایران و روسیه با اجرای تفاهم‌نامه نفتی ۴۰ میلیارد دلاری

مدیرعامل شرکت مهندسی و توسعه نفت (متن) از تفاهم نامه مشترک امضا شده میان ایران و روسیه به عنوان مصداق معامله برد- برد یاد کرد و گفت: این تفاهم‌نامه فصل جدیدی از روابط را میان دو کشور باز خواهد کرد.

«ابوذر شریفی» درباره تفاهم‌نامه اخیر میان شرکت ملی نفت ایران و گازپروم روسیه، افزود: امضای این یادداشت تفاهم و اجرایی‌شدن آن می‌تواند تحولات مثبتی را در صنعت نفت و گاز ایران به‌ویژه میادین گازی فراهم آورد.

وی اضافه‌کرد: پیگیری این تفاهم‌نامه و به نتیجه رسیدن آن باید در اولویت اقدامات شرکت ملی نفت و شرکت‌های تابعه قرار گیرد.

مدیرعامل شرکت متن با اشاره به اینکه نیاز امروز صنعت نفت و گاز کشور، سرمایه‌گذاری و استفاده از فناوری‌های پیشرفته و نیاز امروز روسیه راه‌اندازی کریدور شمال-جنوب برای سوآپ فرآورده‌های نفتی است، ابراز امیدواری کرد: این تفاهم‌نامه بتواند گام موثری در تحقق اهداف طرفین باشد.

وی یادآور شد: به مدد این همکاری‌های مشترک، کشور علاوه بر بهره‌مندی از عواید انتقال فرآورده‌های نفتی، گاز و حتی نفت خام از کشورهای حاشیه دریای خزر به دریای عمان و آب‌های آزاد، می‌تواند از سرمایه‌گذاری لازم برای توسعه میادین نفت و گاز بخصوص میادین مشترک بهره‌مند شود.

شریفی تصریح‌کرد: البته در این راستا لازم است قراردادهای موجود آسیب‌شناسی شده و با انجام تغییرات لازم متناسب با شرایط میادین مورد توسعه، از قابلیت فناورانه و تجارب شرکت‌های معتبر بین‌المللی روسی استفاده شود.

مشاور وزیر اقتصاد خبرداد:

تجهیز بیش از ۹۰ درصد نانوایی‌ها به کارتخوان هوشمند

مشاور وزیر اقتصاد گفت: در طرح هوشمندسازی یارانه آرد و نان، تاکنون بیش از ۹۰ درصد از نانوایی‌های سراسر کشور به کارتخوان هوشمند مجهز شده اند.

محمد جلال اظهارداشت: تعداد ۷۵ هزار نانوایی سنتی فعال در سراسر کشور تاکنون بیش از ۹۰ درصد آن‌ها به سیستم کارتخوان هوشمند مجهز شده اند.

او با بیان اینکه دولت سالانه ۱۳۵ هزار میلیارد تومان یارانه به نان تخصیص می‌دهد، افزود: به طور میانگین حدود ۳۰ تا ۴۰ درصد میزان آردی که توسط دولت بین نانواها توزیع می‌شود، از چرخه تولید و پخت نان خارج و به سمت پخت نان فانتزی و شیرینی‌ها و قنادی‌ها می‌رود یا به دامداری‌ها می‌رسد.

مشاور وزیر اقتصاد گفت: هم اکنون بر مبنای تعداد تراکنش کارتخوان‌های مستقر در نانوایی ها، بیش از ۹۰ درصد نانوایی‌های کشور تحت پوشش این طرح قرار گرفته اند و حدود ۴۰۰۰ نانوایی دارای قابلیت نصب باقیمانده هم حداکثر تا یک هفته دیگر تحت پوشش طرح قرار می گیرند.

اخبار

با حضور ۴۶۰ کاراته کا و به میزبانی تویسرکان برگزار شد؛

قهرمانی کاراته کاهای قمی در مسابقات کیوکوشین

کاراته کاهای قم در مسابقات کیوکوشین KWF کشور به مقام قهرمانی دست یافتند.

براساس این گزارش ،مسابقات کاراته سبک کیوکوشین KWF قهرمانی کشور، با حضور ۴۶۰ کاراته کا و به میزبانی شهرستان تویسرکان استان همدان برگزار شد و کاراته کاهای استان قم با درخشش در این مسابقات به مقام قهرمانی رسیدند.

در پایان مسابقات و در مجموع رده بندی تیم ها، تیم استان قم با کسب ۹ مدال طلا، ۶ مدال نقره و ۱۱ مدال برنز بالاتر از استان های تهران و فارس به مقام قهرمانی رسید.

برای تیم قم در بخش کاتا و در رده سنی نونهالان و نوجوانان محمدکاظم رستمی زاده به مدال طلا دست یافت و سورنا شاملو سوم شد.

در رده سنی جوانان و بزرگسالان، مهدی گل وردی و ابوالفضل خردمند به قهرمانی رسیدند، فرزاد اخوان نایب قهرمان شد و محمدحسین رستمی زاده و امیرحسین رئیس کرمی در جایگاه سوم ایستادند.

همچنین در بخش کومیته و در رده سنی نوجوانان، سینا خجسته و ابوالفضل نوروزی صاحب نشان طلا شدند، محمدامین شهبازی و سورنا شاملو مدال نقره کسب کردند و محمدرضا یزدی زاده و محمدحسین کریمی نژاد به مدال برنز بسنده کردند.

در بخش کومیته جوانان نیز محمد عرفان امنی و کمیل نیاز علی به قهرمانی رسیدند، امیر رضا نجاری دوم شد و ابوالفضل خردمند در جایگاه سوم قرار گرفت. در بخش کومیته بزرگسالان نیز محمد صادق قنبری و محمد اسدی قهرمان شدند، مهدی عزیزی و عرفان محمدی به مقام نائب قهرمانی دست یافتند، سید یوسف حسینی و محمد حسین رستمی زاده و مهدی گل وردی بر سکوی سوم قرار گرفتند.

در بخش کومیته پیشکسوتان نیز مهدی شیری و مهدی پروینی دو مدال برنز برای تیم قم به ارمغان آوردند.

کاراته کاهای استان قم در این دوره از مسابقات با هدایت استاد رستمی زاده به عنوان قهرمانی دست یافتند.

رئیس هیات کشتی استان قم خبرداد:

ملی پوش قمی بدنبال کسب دومین مدال از رقابت های جهانی

رئیس هیات کشتی استان قم گفت: علیرضا نجاتی فرنگی کار با سابقه قمی مراحل آمادگی خود را برای حضور در مسابقات جهانی و کسب دومین مدال از این رقابت ها را طی می کند.

هادی علیایی اظهار داشت: علیرضا نجاتی فرنگی کار قمی ۲۰ شهریور ماه آینده در مسابقات جهانی بر روی تشک خواهد رفت.

رئیس هیأت کشتی استان قم ابراز داشت: نجاتی قرار است در شهر بلگراد کشور صربستان برای صید دومین مدال جهانی خود در رقابت‌های بزرگسالان جهان به رقابت با رقبای خود بپردازد.

وی بیان کرد: مسابقات جهانی ۲۰۲۲ بلگراد صربستان روزهای ۱۹ تا ۲۷ شهریور ماه برگزار می‌شود و نجاتی امید زیادی برای کسب مدال از این رقابت‌ها دارد. وی اظهار کرد: علیرضا نجاتی در رقابت‌های وزن ۶۳ کیلوگرم دومین حضور خود در رقابت‌های جهانی را تجربه خواهد کرد.

علیایی افزود: علیرضا نجاتی پیش از این در مسابقات قهرمانی کشتی جهان ۲۰۱۹ در وزن ۶۰ کیلوگرم به مدال برنز دست یافته است.

وی گفت: نجاتی خرداد امسال نیز در مسابقات بین المللی کشتی قزاقستان به مدال طلا دست یافت و هم اینک تمام تلاش خود را به کار بسته است تا بتواند در رقابت‌های جهانی بلگراد بر روی سکو برود.

رئیس هیأت کشتی استان قم کشتی فرنگی این استان را بسیار پر چهره ذکر کرد و افزود: اکنون در تمامی رده‌های سنی از نونهالان تا بزرگسالان قهرمانان زیادی از استان قم در تیم‌های ملی حضور دارند.

مهدی طارمی:

باز هم می خواهیم قهرمان شویم

مهاجم ایرانی پورتو قول داد که تیمش در فصل جدید نیز قهرمان پرتغال شود.

به گزارش ایسنا و به نقل از سایت مایس فوتبال، شنبه شب گذشته در چارچوب دیدار دوستانه تیم فوتبال پورتو به مصاف موناکو فرانسه رفت و ۲ بر یک به برتری رسید. در این دیدار مهدی طارمی گل اول تیمش را از روی نقطه پنالتی به ثمر رساند.

مهدی طارمی بعد از این دیدار گفت: این یک بازی عالی برای تیم ما بود. تلاش زیادی کردیم و خوشبختانه پیروز شدیم. به اولین بازی رسمی خود نزدیک می‌شویم و این دیدار خیلی به ما کمک کرد تا به شرایط بازی برسیم. می خواهیم در فصل جدید عنوان قهرمانی را کسب کنیم. باید برای آن تلاش کنیم. در بازی بعدی می خواهیم بهتر از این بازی باشیم. مهاجم ایرانی در ادامه صحبت های خود گفت: این اولین بازی در دراگائو بود، برخی از بازیکنان جدید همراه تیم بودند اما ما خوب کار کردیم. ریتم بازی‌ها را به دست آوردیم و توانستیم در شرایط بازی باشیم. خیلی سریع باید آماده شویم چرا که فصل به زودی شروع می شود. باید از حمایت هواداران در این بازی تشکر کنیم، برای بازی بعدی و در ادامه فصل به حمایت آنها نیاز داریم. هر چیزی ممکن است در هر دیدار رخ دهد. مهم این است که هواداران به خوبی از تیم حمایت کنند.

مهدی طارمی توانست در فصل قبل عملکرد بسیار خوبی داشته باشد و بهترین گلزن تیمش در این فصل از رقابت‌ها با ۲۴ گل بود. فقط داروین استعداد برتر بنفیکا با ۲۶ گل موفق‌تر از طارمی در لیگ بود که این بازیکن در نهایت بعد از فصل خوبی که در بنفیکا داشت به لیورپول رفت تا جانشین سادیو مانه شود..

ایرانی‌ها در شرایط سخت، مقاومت خوبی دارند

معینی: تیم ملی در جام جهانی شانس موفقیت خوبی دارد

کارشناس فوتبال با اشاره به شرایط تیم ملی گفت: فرهنگ ما جدا از فرهنگ همه دنیا است. در شرایط سخت نشان دادیم، مقاومت خوبی داریم. بازیکنان، کادرفنی و دست اندرکاران به فکر پشتیبانی از تیم ملی باشند و هر مساله‌ای که دارند، کنار بگذارند. این حمایت از همدیگر باعث می‌شود، نتیجه بهتری بگیریم

فریدون معینی با بیان اینکه باید کیفیت فوتبال باشگاهی ایران در آستانه جام جهانی افزایش یابد، گفت: یک بخش مهم دیگر هم این است که باید به فکر این باشیم که فصل جاری فوتبالمان با کیفیت بالایی باشد. فرصتی برای اردوهای تدارکاتی وجود ندارد. فقط یک فیفا دی وجود دارد که به تیم ملی کمک می‌کند. ارتباط کادرفنی با مربیان لیگ برتر و دسته یک مهم است. به نظرم سرمربی تیم ملی باید دیدگاه خود را برای سرمربیان لیگ برتری و لیگ آزادگان مطرح کند. شاید مربیان هم کمک‌هایی برای تیم ملی داشته باشند. اگر کیفیت لیگ ما بالاتر برود، به تیم ملی ما کمک می‌کند.

معینی درباره حضور سه مربی خارجی در تیم‌های ایرانی و تاثیر آن‌ها بر افزایش کیفیت لیگ و رقابت میان مربیان اظهارکرد: به نظرم حضور این سه خارجی مهم است. لژیونرها و بازیکنان خوب ما در خارج از کشور هستند و زیر نظر مربیان بهتری تمرین می‌کنند. لژیونرها شرایط بهتری دارند و امکانات بیشتری در اختیارشان است. باید در ایران از این امکانات حداکثر استفاده را ببریم. این دو، سه مربی خارجی هم می‌توانند در نشست با سرمربی تیم ملی اظهارنظر کنند و این ارتباط می‌تواند برای کیفیت لیگ کارساز باشد.

غیاثی: برای پیروزی به میدان می‌رویم

بازیکنان فردوس متحد و یکدل هستند

سرمربی تیم فوتسال فردوس قم گفت: با همه مشکلاتی که وجود دارد بازیکنان فردوس متحد و یکدل هستند و با قاطعیت می گویم تیم خوب فرش‌آرا در بازی روز دوشنبه قطعا کار راحتی در مقابل ما نخواهد داشت.

براساس این گزارش ،رقابت‌های هفته سوم لیگ‌برتر فوتسال کشور روز دوشنبه ۳ مردادماه آغاز خواهد شد که یکی از این دیدارها؛ تقابل فردوس قم با فرش‌آرا مشهد خواهد بود، این مسابقه یک مهمان ویژه دارد و آن هم حضور وحید شمسایی سرمربی تیم فوتسال ایران در قم است. این بازی فردا ساعت ۱۷ در ورزشگاه شهید حیدریان قم برگزار می‌شود.

سید وحید غیاثی سرمربی تیم فوتسال فردوس قم در گفت‌وگویی در خصوص بازی روز دوشنبه اظهار کرد: از ابتدای لیگ مشکلات فراوانی همراه تیم ما بود اما با غیرت و هوش بازیکنان خودمان توانستیم در ۲ بازی ابتدایی عملکرد خوبی را داشته باشیم و ۲ امتیاز مهم را کسب کردیم.

وی افزود: دربازی فردا هم می‌توانم بگویم برای پیروزی وارد میدان خواهیم شد و قطعا تیم خوب فرش‌آرا مشهد کار راحتی را در مقابل ما نخواهد داشت، با وجود مشکلاتی که تیم دارد بازیکنان فردوس با یکدیگر متحد و همدل هستند و برای خوشحال کردن هواداران قمی با تمام توان بازی خواهند کرد.

غیاثی ادامه داد: پیش‌بینی بازی فوتسال بسیار سخت است اما در کل امیدوارم هر دو تیم بازی فنی و نمایش قابل قبولی داشته باشند و هواداران قمی و مشهدی یک بازی خوب را تماشا کنند، ما نیز تلاش می کنیم پرچم فوتسال قم را بالا نگه داریم.

سرمربی فردوس قم تصریح کرد: شرایط بدنی و روحی بازیکنانم نسبت به هفته اول بهتر شده اما همچنان مشخص نبودن مدیرعامل تیم و هیئت مدیره و مشکلات مالی مهم‌ترین دغدغه تیم ما است که امیدواریم در روزهای آینده وضعیت بهبود پیدا کند، بازیکن باید با روحیه و آرامش وارد تمرین و مسابقه شود و اگر مشکلی باشد ورزشکار نمی‌تواند توانایی‌های خود را به نمایش بگذارد.

وی با اشاره به اینکه سرمربی تیم ملی فوتسال قرار است برای تماشای بازی این دو تیم به قم سفر کند، عنوان کرد: وحید شمسایی از هم‌بازی‌های سابق من بوده و باهم خاطرات خوشی را داریم، وی هر وقت به قم سفر کرده است اتفاقات خوبی برای فوتسال این شهر رقم خورده و امیدواریم این‌بار هم منشأ خیر باشد.

غیاثی در پایان گفت: از هواداران قمی نیز می‌خواهم فردا در سالن حضور پیدا کنند و از تیم شهرشان حمایت کنند، وجود تماشاگر در سالن بازی انگیزه مضاعفی به بازیکن می‌دهد و به همین خاطر تلاش می‌کند تا عملکرد خوبی را از خود به نمایش بگذارد.

برگزاری انتخابات مجمع کهن کسوتان استان قم؛

استخوان خورد کرده های ورزش در مسیری جدید

ایمان / رضا ملکی

موسپیدان این عاشقان واقعی به ورزش که عمر خود را صرف خدمت به جوانان ولایت درطول بیش از ۶۰سال کرده اند این بارآمده بودند تا بعد از گذشت ۱۳ سال از فعالیت عاشقانه خود باردیگر مسیر جدیدی را برای خود درادامه فعالیت موثرشان درورزش استان قم رقم زنند.

تلاوت کلام جاودانه قرآن کریم با صوت زیبای استاد محمد خوش زبان فضای دلنشینی را درسالن جلسات اداره کل ورزش وجوانان حاکم ساخت.

سپس رضا ملکی هدف از نشست کهن کسوتان وسین برنامه انتخابات را برای حاضرین بازگو نمود. پهلوان استاد محمد حسین جمال بزرگ ورزش قم که در ۱۳ سال گذشته بعنوان نماد پیشکسوتان حضوری چشمگیردرفعالیت آنان داشته با خیرمقدم به حاضرین وبیان اینکه کرونا باعث گردید تا عملا برنامه های انجمن کهن کسوتان حالت رکود به خود گیرد عزم جدی بزرگان ورزش قم را دراحیا مجدد انجمن واهداف پیش رو خواستار شد.

رای گیری انجام گرفت و نفرات جدید را به حاضرین معرفی نمود استاد محمد حسین جمال بعنوان اولین فرد حاضراکثریت آرا شد. محسن حلوائی بزرگمرد کشتی قم ورئیس موفق گذشته هیئت کشتی بعنوان دومین فرد رای کهن کسوتان را به خود اختصاص داد. جواد حسینی نژاد مدیرعامل کوشا وخستگی ناپذیر گذشته انجمن واسطوره والیبال قم نیز به عنوان نفر بعدی به حاضرین معرفی گردید.

استاد رضا خانی با کوله باری از افتخارات بی نظیر درگذشته ورزش قم درایران نیز حائز رتبه پنجم شد. رضا ملکی فعال رسانه وکهن کسوت ورزش قم واستاد سعید محبوبی نژاد از مردان پرافتخار کاراته استان نیز رتبه بعدی را بدست آوردند ضمن اینکه استاد ابوالفضل صولتی بزرگمرد فوتبال قم نیز بعنوان بازرس حائز اکثریت آرا گردید.

درحاشیه این جلسه حضور پررنگ دکتر سانی خانی مدیر کل ورزش وجوانان استان قم وسخنان وی که درخصوص ارج نهادن به مقام شانح کهن کسوتان درعرصه ورزش ودید مثبت اداره ورزش به آنان درآینده معطوف گردیده بود از جمله نکات مثبت این مجمع انتخاباتی بود. قرار است نفرات جدید با بهره گیری از کلیه ظرفیتهای استخوان خورد کرده های ورزش راهی جدید برای خود را درآینده ترسیم سازند.

مینی والیبال وکشف استعدادهای درخشان؛

نوگلان آذین درسکوی اول ایستادند

ایمان / رضا ملکی

فضای سالن زیبای پیامبر اعظم(ص) با حضور دیدنی نوگلان دوست داشتنی زیر ۱۴ سال والیبال قم وهماهنگی صورت گرفته دراین روز باشکوه که تمامی سرو قامتان را زیر یک سقف به هدف رسیدن به سکوی قهرمانی جمع کرده بود خبر از حرکتی شتابان وامیدهای زنده برای شکوفائی والیبال قم از جانب مسئولان خدوم ودوست داشتنی این رشته در قم میداد ۱۶ تیم حاضر دراین رقابتها دست به کار شدند تا بعد از دیدارهای مقدماتی ونیمه نهائی قهرمان این مسابقات رامشخص سازنند.

تیم خوب وآینده دار آذین الف با رسیدن به قله قهرمانی درسکوی اول ایستاد. بوعلی ومهر نیز در تیمی بودند که حائز رتبه های دومی وسومی این مسابقات شدند.

آذین با مربی گری مجید براتی، محمد حسین محمدی ومدیریت حسین امن توانست با فاتحار قهرمانی این دوره از مسابقات را به خود اختصاص دهد.

در روز پایانی این مسابقات که به طرز باشکوهی وبا حضور اولیاء تیمهای قهرمان وتماشاگران خونگرم والیبال انجام گرفت تلاش ستودنی حلوائی رئیس کوشای هیئت والیبال، عبدالحی مسئول برگزاری مسابقات، کمیته داوران، کمتیه پزشکی، معاونت محترم فرهنگی ورزش شهرداری، کمتیه استعدادیابی، مسئولان اجرائی مساباقت جای خسته نباشید وتقدیر داشت.

ریکاردوساپینتو:

برای کسب موفقیت به استقلال آمدم

سرمربی تیم فوتبال استقلال گفت: برای کسب موفقیت به استقلال آمدم و ذهن برنده ای دارم. از هواداران هم انتظار دارم تیم شان را باور کنند و از آن حمایت نمایند.

ریکاردو ساپینتو سرمربی پرتغالی آبی پوشان پس از دومین دیدار تدارکاتی تیمش در اردوی ترکیه گفتگویی مفصل با رسانه این باشگاه انجام داد که مشروح آن را در زیر می‌خوانید.

*** الان بیش از دو هفته است که شما سرمربی جدید استقلال هستید. در این خصوص صحبت کنید و اینکه دوره جدید کاری خودتان را به عنوان سرمربی جدید تیم استقلال آغاز کرده‌اید.**

- همانطور که قبلاً هم در مصاحبه‌ای که با هم داشتیم و گفته بودم، هفته اول را اختصاص دادیم به اینکه همه بازیکنان را زیر نظر بگیرم. فرصت دوباره بدهیم به بازیکنانی که الان با ما نیستند؛ بازیکنانی که قرضی به تیم‌های دیگر رفته تا خودشان را نشان دهند. همین طور تست آمادگی جسمانی گرفتیم و اینکه شرایط بازیکنان را مدنظر داشته باشیم و اینکه مجموعه اطرافم را بیشتر بشناسم و با باشگاه بیشتر آشنا شوم. بعد از این هفته باید تصمیماتی می گرفتم.

امیدوارم جداشده‌ها روزی نشان بدهند که من اشتباه کردم

*** متاسفانه بازیکنانی داشتیم که الان دیگر با ما نیستند و راهی سایر تیم‌ها شده‌اند. بازیکنانی که خوب با ما تمرین کردند، ظرفیت و کیفیت بالایی دارند اما متاسفانه ما نمی‌توانستیم همه بازیکنان را نگه داریم.**

- پس من باید انتخاب می‌کردم. به عنوان مثال بازیکنی مثل فردین، متین و همینطور امین که بازیکن باتجربه‌ای است و ۳۴-۳۳ سال دارد اما می‌داند چطور بازی کند. بازیکنانی که کیفیت خوبی دارند و می‌دانند باید چه کار کنند. به عنوان مثال فردین، بازیکن جوانی است که باید یاد بگیرد، باید بازی کند و تجربه کسب کند تا بتواند بهتر شود، بازیکن با کیفیت و سریعی است. همینطور متین که در نساجی خیلی خوب بازی کرد ولی ما جلالی و سلمانی را داریم و در این پست سخت بود فرصت بازی پیدا کند. همینطور بازیکن جوان دیگری داشتیم. سینا، جواد، آرش و بازیکنانی که ظرفیت و استعداد خوبی دارند. بازیکنان جوانی که من به آن‌ها گفتم بروند. به خاطر اینکه من نمی‌توانستم همه بازیکنان را نگه دارم و امیدوارم روزی به من نشان بدهند که اشتباه کردم. من این چالش را برایشان فراهم کردم و امیدوارم وقتی دوباره همدیگر را می‌بینیم، در بالاترین کیفیت باشند. این همان چیزی است که برای بازیکنانی می‌خواهم که الان پیش ما نیستند و امیدوارم که خوش شانس باشند و بتوانند یک دوره کاری خیلی خوب داشته باشند. الان ما روی تیم خودمان تمرکز کرده‌ایم.

*** یک بازیکن مصدوم هم داشتیم**

- متاسفانه یک مصدومیت برای خاقانی داشتیم که برای خودش و برای تیم بد بود. امیدوارم خیلی سریع بتواند برگردد. او باید قوی باشد زیرا فوتبال همین است. باید مقابل مصدومیت‌ها و لحظات سخت جنگید. باید خودتان را قوی کنید برای تیمتان. برای خاقانی بهترین آرزوها را دارم و به او می گویم منتظرت هستیم، قوی باش و سخت کار کن و می‌توانی لحظات خوبی داشته باشی.

*** کمپ تمرینی تیم هم در ترکیه تغییر کرد.**

- این هفته دوم برای ما خیلی خوب بود در یک کمپ تمرینی اطراف آنکارا هستیم. امکانات خوبی داریم، زمین خوبی داریم. می‌خواهیم بازی‌های تدارکاتی بیشتری داشته باشیم تا ۲۹ جولای به خانه برگردیم. داریم روی این موضوع کار می‌کنیم

*** در باره بازی‌های تدارکاتی که انجام دادید صحبت کنید.**

- در مورد بازی اول، البته که ما خسته بودیم، زیرا خیلی سخت کار کردیم برای آماده سازی تیم. صبح و عصر تمرین کردیم. در این هفته من نظرات و عقاید تاکتیکی خودم را به تیم منتقل کردم که در زمان‌های دفاعی و تهاجمی باید چه کارهایی انجام دهند و بازیکنان هم مشغول یادگیری نکاتی هستند که من می‌خواهم. بازیکنان خیلی سخت تلاش می‌کنند و تمرکز کامل روی کارشان دارند. دوست دارند که یاد بگیرند و همه کاری برای تیمشان و مربی‌شان انجام دهند. بنابراین ما خیلی خوشحال هستیم، تا الان من و اعضای کادر فنی، از همه افرادی که از باشگاه کنارمان هستند خوشحال و راضی هستیم و همه به تیم کمک می‌کنند و از این بابت بسیار خوشحالم.

*** اصلی ترین دلیل برای اعزام تیم به اردوی خارج از کشور چه بود؟**

- به این دلیل به اردو آمدیم که فضای اختصاصی خودمان را داشته باشیم و بیشتر از قبل بازیکنان را بشناسیم و روی کار خودمان تمرکز کنیم. بتوانیم بیشتر و بیشتر با هم ارتباط برقرار کنیم و همدیگر را بشناسیم. باید نظرات خودم را به بازیکنان بگویم در مورد اینکه در بازی از آن‌ها چه می‌خواهم؛ عملکرد تیم در زمان دفاع و در زمان حمله و همه چیزهایی که در لحظات بازی لازم است اجرا کنند.

نباید فقط روی مسائل دفاعی کار کنیم

*** برنامه‌های تمرینی و تاکتیکی متنوعی هم انجام می‌دهید.**

- ما فقط نباید روی کارهای دفاعی کار کنیم، باید روی پرس کردن، روی بلاک کردن و بازی‌سازی بلند یا کوتاه در زمان‌هایی که توپ داریم. چطور موقعیت سازی کنیم، چطور به گل برسیم و چگونه در سر جای خود قرار بگیریم. باید روی لحظاتی که توپ را در اختیار نداریم و یا توپ را از حریف پس می گیریم، تمرین کنیم. همین طور روی کارهایی که باید در فضاها و قسمت‌های مختلف زمین انجام دهیم. ضربات ایستگاهی دفاعی و تهاجمی را هم تمرین می کنیم. ۱۰ روز اینجا هستیم که تا جایی که می‌توانیم تمرین کنیم. این هم به گونه‌ای نیست که ما فقط یک بار روی این مسائل تمرین کنیم، باید مرتب به تمرین کردن ادامه دهیم. اگر روی برخی از این مسایل یک تا دو هفته تمرین نکنیم، باید از اول آن‌ها را انجام دهیم. به دلیل اینکه اطلاعات زیادی به بازیکنان داده می‌شود و بازیکنان باید دوباره و دوباره این‌ها را بشنوند و تمرین کنند تا در زمین مسابقه هم اجرا شود.

*** و البته بازی‌های تدارکاتی.**

- بله. البته که ما بازی‌های تدارکاتی هم داریم و یکی از اهدافمان هم همین بازی‌های تدارکاتی است. شما می‌توانید خیلی خوب تمرین کنید اما این مسابقه دوستانه است که می‌تواند شما را به همان سطحی برساند که می‌خواهید. می‌توانید خیلی خوب و سخت تمرین کنید اما این بازی دوستانه است که شما را به شرایط مسابقه می‌رساند. بنابراین ما ۵-۴ مسابقه دوستانه هم داریم زیرا مهم است که زودتر به شرایط مسابقه برای شروع بازی‌های لیگ برسیم.

*** نکته قابل توجهی که در تمرینات شما دیده می‌شود، این است که شما ارتباط خوبی با همه بازیکنان دارید، بعضی وقت‌ها با آن‌ها شوخی می‌کنید و می‌خندید و برخی مواقع لحظات شادی با آن‌ها دارید، اما در عین حال در تمرینات هم بسیار جدی هستید. در این خصوص صحبت کنید.**

- من یک بازیکن فوتبال بودم و خیلی دوست داشتم سرمربی‌ای داشته باشم که بتواند من را درک کند و با من صحبت کند. مربی که به من توجه کند و سعی کند بیشتر شخصیت من را بشناسد. مربی‌ای که آرزوها، نقاط ضعف و نقاط قوت من را درک کند. این برای من مهم است که این اطلاعات را داشته باشم و بتوانم همه بازیکنان را درک کنم؛ زیرا من نمی‌توانم به همان روشی که با یک بازیکن صحبت می‌کنم، با بازیکن دیگر هم به همان روش صحبت کنم. هرکس شخصیت خودش را دارد و هرکس به روش خودش مسائل را متوجه می‌شود. پس چیزی که من می‌خواهم، این است که بتوانیم خیلی خوب همدیگر را بشناسیم و ارتباط برقرار کنیم و البته که من دوست دارم چنین ارتباطی با بازیکنانم داشته باشم. ما ۱۱ ماه با هم زندگی می‌کنیم، هر روز کنار هم هستیم، گاهی اوقات بیشتر از خانواده‌هایمان کنار هم هستیم و اگر رابطه عالی با هم نداشته باشیم، سخت می‌شود که فضای عالی در تیم داشته باشیم. به این دلیل که ما لحظات بسیار خوبی کنار هم خواهیم داشت و در طول فصل با لحظات سخت هم روبه‌رو می‌شویم. این یک ماراتن است و ما می‌دانیم که می‌خواهیم همیشه موفق باشیم و این نمی‌شود که شما همواره و در همه لحظات موفقیت داشته باشید. این برای ما خیلی مناسب است که روابط خوبی داشته باشیم و البته که در زمان تمرینات، شرایط متفاوت است.

*** شما می‌دانید که استقلال یکی از محبوب‌ترین باشگاه‌ها در آسیا است و ده‌ها میلیون هوادار در ایران و خارج از ایران دارد. هواداران استقلال، این تیم را بسیار دوست دارند و عاشق تیمشان هستند و اخبار تیم را پیگیری می‌کنند. آیا شما پیامی برای هواداران استقلال دارید؟**

- نکته‌ای که می‌خواهم هواداران استقلال بدانند، این است که ما داریم خودمان را خیلی سخت آماده می‌کنیم تا در همه رقابت‌های بجنگیم برای اینکه برنده شویم. این کار سخت و مسئولیت سختی برای ما است. الان همه احترام بیشتری به ما می‌گذارند زیرا می‌دانند که می‌توانیم همه حریفانمان را شکست دهیم، اما در عین حال این یک چالش و مسئولیت بیشتر هم برای ما هست. بازیکنان هم می‌دانند که باید بسیار بیشتر از فصل گذشته برای رسیدن به موفقیت تلاش کنند. اما من چیزی که می‌شنوم، می‌بینم و احساس می‌کنم را دوست دارم و آن داشتن ذهنیت برنده در هر روز است. این همان چیزی است که من می‌خواهم. من ذهنیت برنده دارم و این همان چیزی است که در همه این روزها داشته‌ام. من سخت تلاش می‌کنم، بسیار جاه طلب هستم و دوست دارم برنده شوم. از هواداران استقلال هم می‌خواهم به ما باور داشته باشند و حمایتمان کنند زیرا می‌دانم که فصل فوق العاده‌ای خواهیم داشت.

رابطه با همسایگان مبتنی بر حفظ صلح و ثبات موضع همیشگی ایران؛

چرا مرز ایران و ارمنستان خط قرمز تهران است؟

«همسایگی» سرفصل مهمی از سیاست خارجی هر حکومت است که اهمیتی بالاتر و بیشتر از برقراری روابط و همکاری‌های دوجانبه دارد. اگرچه ایران در مدت ۸ سال ریاست جمهوری حسن روحانی به واسطه تمرکز دولت بر توافقات هسته‌ای و گفتگو با غرب، تا حدی از «سیاست همسایگی» غافل شده بود؛ اما حفظ رابطه با کشورهای همجوار به ویژه همسایگان مبتنی بر حفظ صلح و ثبات در منطقه، موضع همیشگی جمهوری اسلامی بوده است.

علیرغم حُسن توجه ایران نسبت به همسایگان در بازه‌های مختلف زمانی و حمایت‌های تهران از آنها در تهدیدهای متفاوت منطقه‌ای و فرامنطقه‌ای، چند سالی است در پی تنش‌های ناحیه شمالغرب، مرز مشترک کشور با جمهوری ارمنستان به حاشیه‌ناامنی کشیده شده است.

ادامه دار شدن اما و اگرها درباره مرز ۳۸ کیلومتری ایران و ارمنستان موجب شد، بعد از کارشناسان و مقامات مختلف، بار دیگر رهبر معظم انقلاب در این باره موضع صریح خود را اعلام کنند. ایشان در دیدار اخیر با «ولادیمیر پوتین» رئیس جمهور روسیه تأکید کردند: «جمهوری اسلامی، سیاست‌ها و برنامه‌هایی را که منجر به بسته شدن مرز ایران و ارمنستان شود، هرگز تحمل نخواهد کرد.»

سرمنزل دعوای قره‌باغ

سرآغاز این درگیری‌ها به سال ۱۹۹۴ میلادی و جنگ اول «قره‌باغ» برمی‌گردد، منطقه‌ای که ارمنستان و آذربایجان بر سر مالکیت آن تنش‌های زیادی را تجربه کرده و هزینه‌های دیپلماتیک، سیاسی، انسانی، نظامی و لجستیکی قابل توجهی را متحمل شده‌اند. این جنگ بدون تغییر مرزهای جغرافیایی بعد از چهار سال به حالت «آتش بس» درآمد.

از آنجا که «آتش بس» برای دو کشور با مرز زمینی مشترک وضع مطلوبی نبود، کشورهای ثالث از جمله آمریکا و فرانسه و روسیه تلاش خود را برای تغییر اوضاع حاکم به شرایط «صلح» ادامه دادند، اما علیرغم کشمکش‌های طولانی مدت، نه تنها این تلاش‌ها به صلح نینجامید بلکه دو دهه بعد، این منطقه برای بار دوم شاهد درگیری مسلحانه میان دو جمهوری آذربایجان و ارمنستان بود.

نهایتاً بعد از جنگی ۴۴ روزه، باز هم توافق بر سر آتش‌بس میان دو کشور این بار با وساطت روسیه و ایران موجب شد، آتش جنگ به صورت موقتی خاموش شود؛ البته این بار هم خبری از توافقی برای صلح به میان نیامد.

درگیری ایروان و باکو در سال ۲۰۲۰، تحول مهمی در وضعیت مرزهای جمهوری آذربایجان با ایران و ارمنستان ایجاد کرد، آنچنان که با کنار رفتن «جمهوری خودخوانده قره‌باغ» و پیوستن دوباره آن به حاکمیت جمهوری آذربایجان، پس از سه دهه نوارهای مرزی در منطقه شمال غرب رسمیت یافت.

رهبر انقلاب در پی تغییرات مذکور، نسبت به بازگشت منطقه قره‌باغ به آذربایجان ابراز خرسندی کردند و در سرمنزل این پیشامد، با صراحت کلام خطرات احتمالی را متذکر شدند و گفتند: «البته اگر سیاستی مبنی بر مسدود کردن مرز ایران و ارمنستان وجود داشته باشد، جمهوری اسلامی با آن مخالفت خواهد کرد چرا که این مرز یک راه ارتباطی چند هزار ساله است.»

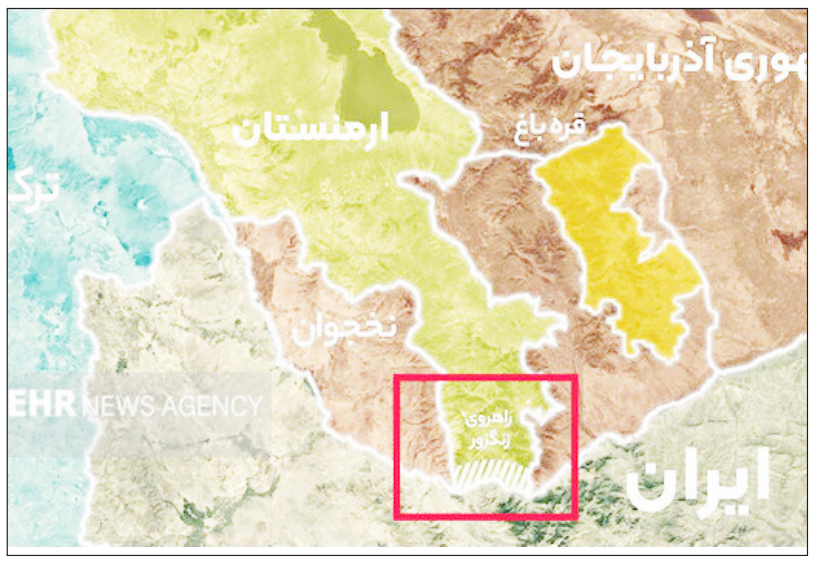

آذربایجان مرز ایران و ارمنستان را می‌خواهد

سوال این است که در میان درگیری‌های آذربایجان و ارمنستان، چه چیزی باعث شده مرز مشترک ایران و ارمنستان به خطر بیفتد؟ ماجرا به یکی از بندهای موافقتنامه‌ای برمی‌گردد که برای آتش‌بس در جنگ قره‌باغ دوم میان باکو و ایروان امضا شد.

در حقیقت دعوا بر سر «کریدور نخجوان به جمهوری آذربایجان» است. این کریدور که با نام «دالان زنگه‌زور» در نقشه‌های جغرافیایی مشخص می‌شود، دقیقاً همان مرز ۳۸ کیلومتری مشترک ایران و ارمنستان است؛ همان نوار جنوب خاک ارمنستان که می‌تواند آذربایجان را به نخجوان وصل کند.

به گزار ش خبرگزاری مهر ،اگرچه ارمنستان قائل به واگذاری «زنگه‌زور» به آذربایجان یا هر کشور دیگری نیست، اما نکته قابل توجه آن است که تصمیم‌گیری بر سر این منطقه موضوعی میان حاکمیت ایروان و باکو نیست. ایران به عنوان کشور ثالثی که به صورت مستقیم تحت تأثیر این تصمیم قرار خواهد گرفت، از آغاز ماجرا، موضع خود را به صراحت اعلام کرده است. «سعدالله زارعی» کارشناس و تحلیلگر مسائل منطقه معتقد است: «به هیچ وجه نباید به جمهوری آذربایجان اجازه داد، این تحولات غیرطبیعی و توطئه‌محور را با واژه توافق فی‌مابین دو دولت تفسیر کند».

همانطور که پیش از این بدان اشاره شد، حفظ، تقویت و گسترش سیاست همسایگی در دستگاه دیپلماسی جمهوری اسلامی ایران به ویژه در دولت سیزدهم مورد توجه جدی قرار دارد و مقامات و کارشناسان ایران بارها تاکید کرده‌اند اجازه نخواهند داد درگیری‌های دو کشور منجر به از دست رفتن مرز ایران و ارمنستان شود.

حساسیت تهران روی منطقه «زنگه‌زور»

اگرچه تهران در جریان درگیری‌های آذربایجان و ارمنستان بر سر منطقه قره‌باغ با باکو همراه بود و از بازگشتن این منطقه به جمهوری آذربایجان که توسط ارمنستان اشغال شده بود استقبال کرد، اما نقل «دالان زنگه‌زود»، نقل دیگری است.

حذف خط مرزی ایران با منطقه ارمنستان و تغییرات ژئوپلیتیکی در قفقاز، تبادلات تجاری در این منطقه را دچار مشکل می‌کند و روشن است که نادیده گرفتن و بی‌توجهی به تحولات شمالغرب، در آینده خسارت زیادی را متوجه روابط تهران و ایروان خواهد کرد. علاوه بر این منطقه‌ای که آذربایجان برای تصاحب آن قد علم کرده است، اگرچه به لحاظ طولی رقم بزرگی ندارد اما همین نوار کوچک، همسایگی و همجواری ایران با یکی از همسایگانش را تعریف می‌کند.

در ماجرای «زنگه‌زود» با اشغال خاک رسمی و قانونی یک کشور روبرو هستیم و این در حالی است که جمهوری اسلامی ایران برای حفظ تمامیت ارضی کشورهای منطقه اهمیت ویژه‌ای قائل بوده و بارها به صورت مستقیم و غیرمستقیم برای صیانت از آن وارد عمل شده است. به علاوه، این بار در درگیری میان ایروان و باکو، پای از دست دادن یکی از همسایگان ایران به میان آمده که همچون همسایگان دیگر، به جهات مختلف برای دستگاه دیپلماسی جمهوری اسلامی حائز اهمیت است.

نقش جدی و محوری همکاری‌ها با ارمنستان و برنامه‌های میان‌مدت و بلند مدت ایران در توسعه مناسبات ریلی، اقتصادی، تجاری، ترانزیتی و مرزی بین تهران و ایروان و سایر کشورهای قفقاز جنوبی دلیل محکمی برای آن است که جمهوری اسلامی از هرگونه تغییرات ژئوپلیتیک پیشگیری کند.

پای صهیونیست در میان است

حساسیت حفظ مرز ایران و ارمنستان وقتی بیشتر می‌شود که ردپای دسیسه‌های آمریکایی- اسرائیلی در این ماجرا روز به روز پررنگ‌تر می‌شود. دخالت‌ها و حمایت‌های رژیم صهیونیستی از جنگ و تنش در این منطقه نشان می‌دهد منفعت آنها در ادامه درگیری‌ها است؛ آنچنان که در جریان جنگ ۴۴ روزه دو کشور، در شرایطی که ایران و روسیه می‌کوشیدند صلح یا دست کم آتش‌بس را برقرار کنند، اسرائیل با فروش جنگ افزار و تسلیحات به جمهوری آذربایجان به آتش این جنگ هیزم می‌ریخت.

کارشناسان معتقدند هر چقدر از نقش مخرب مداخله‌جویان فرامنطقه‌ای کاسته شود، همان میزان می‌توان به برقراری صلح و ثبات در منطقه امیدوار بود.

عقل سلیم به ارمنستان چه می‌گوید؟

همه این موارد در حالی است که تحلیلگران مکرراً هشدار می‌دهند هر دولتی در جمهوری ارمنستان، دالان و کریدور «زنگه‌زود» را در اختیار جمهوری آذربایجان قرار دهد، سقوط خود را رقم زده است؛ چرا که این تصمیم قطعاً باعث فروپاشی جمهوری ارمنستان خواهد شد. زارعی در این باره با تأکید بر اینکه مرز ایران و ارمنستان برای ایروان اهمیتی فراتر از تبادلات تجاری دارد، می‌گوید: «ارمنستان در این معامله، همسایگی با ایران که می‌تواند از آن در شرایط مورد تهدید واقع‌شدن از سوی ترکیه یا آذربایجان و یا گرجستان استفاده کند را از دست می‌دهد». وی همچنین درباره از دست رفتن بخش قابل توجهی از مناسبات تجاری دو کشور، بیان می‌کند: «ارمنستان یک استان حساس که جنبه ترانزیتی دارد را به دشمن خود واگذار می‌کند؛ در حالی که این خسارت ژئوپلیتیکی و ژئواستراتژیکی با هیچ وعده اقتصادی و یا سیاسی قابل جبران نیست؛ جمهوری ارمنستان به‌طور قطع با حمله باکو به قره‌باغ شمالی مواجه می‌شود و این بخش ارمنی‌نشین را هم به سادگی از دست می‌دهد و در جغرافیای مخالفان خود محصور خواهد شد».

این نکته حائز اهمیت است که نیاز جمهوری آذربایجان برای ارتباط مستقیم زمینی به نخجوان قابل درک است؛ اما به طور قطع چنین خواسته‌ای با اقدام نظامی نه از سوی ارمنستان، نه از سوی ایران و نه حتی سایر کشورهای منطقه قابل پذیرش نبوده و نخواهد بود. آنچه در سیاست منطقه‌ای روشن است، این است که هنگامی که یک همسایگی به پایان می‌رسد خطر درگیری و جنگ، افزایش پیدا کرده و ناامنی هم برای خود رقم می‌زند و هم به کشورهای اطراف می‌کشاند.

از آنجا که ایران با هر دو کشور ارمنستان و آذربایجان اشتراکات زیادی دارد، در طول سال‌های طولانی اساس سیاست خود را مبتنی بر احترام متقابل و برقراری صلح بنا کرده است، از این روی جنگ و درگیری میان آنها برای ایران قابل پذیرش نیست؛ اما به نظر می‌رسد بعد از چیزی حدود سه دهه درگیری، ایروان و باکو باید با نگاه ویژه به برقراری امنیت در منطقه، به این دعوا خاتمه دهند و بدانند مرز ایران و ارمنستان خط قرمز جمهوری اسلامی در رابطه با پرونده مناقشات شمالغرب است.

یک فعال سیاسی اصلاح‌طلب:

فعالیت سیاسی حرفه‌ای در کشور کاملا پرهزینه است

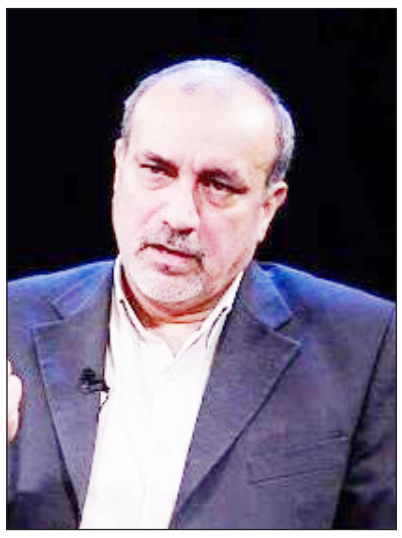

یک فعال سیاسی اصلاح‌طلب گفت: انجام فعالیت سیاسی حرفه‌ای در کشور ما کاملا پرهزینه است. افراد اگر بخواهند هزینه و فایده خود را محاسبه کنند مطمئنا موانع بزرگی برای پیوستن جوانان به جریان‌های سیاسی وجود دارد.

علی باقری در گفت‌وگو باایلنا، در خصوص لزوم استفاده از جوانان اصلاح‌طلب برای رشد اندیشه‌های این جبهه اظهار کرد: کار تشکیلاتی و سیاسی مانند سایر فعالیت‌های اجتماعی، ضرورت‌هایی از جمله تداوم نسل و دست به دست شدن امور دارد؛ مطمئنا مجموعه مدنی و سیاسی که ورودی نیروهای انسانی آن همسو با ماموریت‌ها و وظایف مجموعه نباشد، پس از مدتی از داشتن نیروی انسانی پویا محروم می‌شود.

وی افزود: ورود نیروی جوان، ویژگی‌هایی از جمله پویایی، خلاقیت و شجاعت به مجموعه اضافه می‌کند و از محافظه‌کاری و تطبیق با شرایط گذشته می‌کاهد، به همین دلایل، جریان اصلاحات به عنوان مجموعه‌ای سیاسی باید جریان آزاد نخبگانی را به گونه‌ای ایجاد کند که امکان ورود به دسته ویژه برای نیروی جوان و چرخش نیروها وجود داشته باشد.

این فعال سیاسی اصلاح‌طلب ادامه داد: همانطور که به سن و تجربه نیروی‌های قدیمی اضافه می‌شود به همان مقدار از کار اجرایی و میدانی دور می‌شوند و به سمت اتاق‌های مشاوره سوق پیدا می‌کنند و فضا برای جوانانی که وارد سیستم می‌شوند، باز شده و می‌توانند وارد گود سیاست شوند.

باقری تاکید کرد: اگر این روند که یک هنجار است، رخ ندهد، دود آن در چشم مجموعه می‌رود و از توانایی آن کاسته خواهد شد. در جریان اصلاحات هم باید همین روند رخ داده و از احزاب شروع شود؛ به طوری که خود احزاب ساز و کار را به نوعی طراحی کنند که این روند در حزب رخ دهد؛ آن زمان این اتفاق در سطوح بالاتر تصمیم‌گیری مثل جبهه اصلاحات رسوخ کرده و در این صورت دیگر نیاز نیست یک سری جوان به صورت سمبلیک وارد چرخه شوند.

شرایط به گونه‌ای نباشد که جوانان پشت درب احزاب بمانند

وی ادامه داد: مدل ایده‌آل شکل‌گیری سطوح مختلف تصمیم‌گیری و تصمیم‌سازی جریان سیاسی، تلفیق متناسب نیروی جوان و نیروی باتجربه است و باید در این میان مراقب بود که درگیر افراط و تفریط در هیچ کدام از دو طرف نشویم. شرایط نباید به گونه‌ای باشد که جوانان پشت درب احزاب بمانند و یا از سوی دیگر اصرار به وارد کردن نسل جدید، زودتر از موعد اتفاق بیفتد و مجموعه‌ای از تجارب ارزشمند گذشته خود خالی شود.

باقری در خصوص شرایط حضور جوانان در جریان اصلاحات، تصریح کرد: وضعیت فعلی این جریان را نمی‌توان ایده‌آل دانست و باید در این زمینه درون احزاب سیاست‌گذاری‌های هوشمندانه و درستی برای ورود جوانان به طور کنترل شده اتخاذ شود و باید جریان ورود جوانان به چرخه در همه احزاب اعم از اصولگرا و اصلح‌طلب ایجاد شود. باقری در خصوص بی‌میلی قشری از جوانان نسل جدید برای حضور در جریان‌های سیاسی، گفت: بخشی از راه ورود جوانان به سیاست بر عهده احزاب اصلاح‌طلب است که فرآیند آن را توضیح دادم، اما عامل و مانع بزرگی در زمینه ورود جوانان به سیاست وجود دارد که شرایط خاص سیاسی حاکم بر کشور ما است که به عهده جریان اصلاحات نیست.

وی تاکید کرد: انجام فعالیت سیاسی حرفه‌ای در کشور ما کاملا پرهزینه است. افراد اگر بخواهند هزینه و فایده خود را محاسبه کنند، مطمئنا موانع بزرگی برای پیوستن جوانان به جریان‌های سیاسی وجود دارد. این واقعیت تلخ ورود به بازار سیاست در ایران است. کسانی که می‌خواهند وارد جریان سیاسی شوند، به خصوص افرادی که گرایش اصلاح‌طلبی دارند در همان ابتدا بسیاری از موقعیت‌ها و پست‌ها و شرایط مادی را از دست می‌دهند که یکی از عوامل مهم عدم بازدهی جریان‌های سیاسی در میان توده مردم کشور بوده که باید در ابعاد کلان بررسی شود.

سیاست دولت بایدن همان سیاست "هویج و چماق" است؛

تله "مقصرنمایی" برای ایران

از اسفند ماه سال گذشته که مذاکرات مستقیم میان هیات‌های مذاکره‌کننده ایران و ۴+۱ با حضور غیرمستقیم هیات آمریکایی در وین متوقف شد، کشورهای غربی عضو برجام و آمریکا در رویکردی روشن و کاملا هماهنگ در موضوع‌گیری‌ها و اظهارات رسمی و غیررسمی بازی "مقصرنمایی" ایران را به راه انداخته‌اند؛ شاید ایران در این تله بیفتد و بازی از پیش برده را ببازد.

به گزارش ایسنا، با خروج یک جانبه آمریکا از برجام در می ۲۰۱۸، شاهد حمایت سیاسی جامعه جهانی از برجام بودیم و آمریکا در این میان به شدت تنها ماند و هیچ کدام از اقدامات و تلاش‌های دو جانبه و بین‌المللی‌اش برای از بین بردن برجام و کشاندن دوباره پای ایران به شورای امنیت سازمان ملل نیز به نتیجه نرسید.

با روی کار آمدن جو بایدن که با شعار بازگشت به برجام توانست صندلی ریاست جمهوری آمریکا را بدست آورد، امیدهایی برای احیای این توافق چند جانبه که از حمایت سیاسی بین‌المللی به ویژه سه کشور اروپایی هم‌پیمان آمریکا برخوردار بود، ایجاد شد اما بایدن برخلاف دیگر توافق‌ها و معاهدات بین‌المللی که فوری به آنها بازگشت، از بازگشت فوری و یک جانبه به برجام امتناع کرد.

چند ماهی طول کشید تا آنها برای مذاکرات احیای برجام اعلام آمادگی کنند و در نهایت در شش دور مذاکره مشخص شد این کشور حاضر نیست رفع تحریم‌ها در چارچوب برجام را به نحوی که متضمن منفعت مطلوب و موثر اقتصادی ایران باشد، اجرا کند و اساسا در عمل همان خط و مشی دولت ترامپ یعنی فشار حداکثری و تحریم‌ها درباره ایران و برجام دنبال شد. با این حال دولت بایدن در ویترین کارش سعی کرد از خود کشوری اهل تعامل و مذاکره به افکار عمومی نشان دهد و از موضع‌گیری‌های سخت‌گیرانه اجتناب کرد و سه کشور اروپایی را در این مسیر بیش از پیش با خود همراه ساخت و موضع‌گیری‌های سخت را به آنها سپرد.

برخلاف سه سال پایانی دولت ترامپ، سه کشور اروپایی با همراهی و تشویق آمریکا و اسراییل از هر گونه فشار به ایران در مجامع بین‌المللی استقبال و از صدور بیانیه‌های تند و قطعنامه در شورای حکام آژانس بین‌المللی حمایت کردند. آمریکا با همراه کردن رافائل گروسی مدیرکل آژانس بین‌المللی انرژی اتمی توانست فشارهای بیشتری را از منظر فنی و حقوقی متوجه ایران کند و اتفاقا در این مسیر موفق هم بود. اخلال در مذاکرات فنی ایران و آژانس درباره برخی موضوعات پادمانی و تهدید ایران به خودداری از کاهش بیشتر همکاری‌های فراپادمانی و برجامی از جمله اقداماتی بود که در این مدت کوتاه شاهد بودیم.

ایران در روند مذاکرات احیای برجام از ابتدا در دو جبهه مذاکرات فنی و سیاسی به بیان خواسته‌ها و مطالباتش برای بازگشت به برجام ادامه داد و همواره بر رفع موثر و مطلوب تحریم‌ها تاکید داشته است، اما آمریکا راضی نمی‌شد نسبت به رفع تحریم‌ها به شکلی که تضمین‌کننده منفعت اقتصادی ایران باشد، اقدام کند. واقعیت این است، برجام با تحریم‌هایی که در دولت ترامپ به عناوین دیگری به جز هسته‌ای اجرا و اعمال شد در عمل به گروگان گرفته شده است و تا وقتی این گره‌ها که علی الظاهر ربطی به برجام ندارند اما بر اجرای آن موثر هستند، از پای برجام باز نشود، اجرای آن برای ایران فایده‌ای در بر نخواهد داشت. علاوه بر این، تجربه تلخ و تکان‌دهنده خروج یک جانبه آمریکا از توافق هسته‌ای موجب شده تا ایران با تدبیر و هوشمندی بیشتری نسبت به تعهدات طرف مقابل نگاه کند. ایران بر دریافت تضمین‌های سیاسی و حتی قانونی یک جانبه از سوی آمریکا بیش از تضمین بین‌المللی تاکید کرده اما آمریکا حاضر به ارایه این تضمین‌ها نیست و از رفع تحریم‌های غیرهسته‌ای موثر بر برجام طفره می‌رود.

سیاست دولت بایدن به نوعی همان سیاست "هویج و چماق" است که از از سوی ترامپ سیاست "فشار حداکثری" و اعمال تحریم‌های بیشتر نام گرفت. ترامپ در اجرای سیاست فشار حداکثری، بیش از پیش بر قدرت اول بودن آمریکا و امتیاز ندادن به کشورهای اروپایی تمرکز داشت، اما بایدن مسیر امتیاز دادن برای همراه کردن این کشورها با سیاست‌هایش را دنبال می‌کند، از این رو شاهد هستیم که هر روز بیشتر از قبل کشورهای اروپایی و دیگر متحدانش را با خود همسو می‌کند؛ اساسا جوسازی و جهت دادن به افکار و اذهان عمومی علیه کشور یا کشورهایی در راستای منافع ملی آمریکا از مهم‌ترین اقدامات آمریکا در پیشبرد منافع ملی‌اش بوده است. از این رو باید گفت، به همان نسبت که ترامپ نتوانست با همه قلدری‌اش و اعمال تحریم‌های حداکثری علیه ایران بدون تکیه بر اقناع افکار عمومی بین‌المللی و همراهی جامعه جهانی، کاری از پیش ببرد و ریشه برجام را از اساس بزند، بایدن و تیم سیاست خارجی‌اش این توانایی و مهارت را دارند تا با همراه ساختن کشورهای اروپایی و جامعه جهانی، ایران را مقصر شکست احتمالی مذاکرات احیای برجام معرفی کند. شاید هنوز حفظ برجام برای ایران و کشورهای باقی مانده در این توافق و حتی آمریکا به دلایل سیاسی، اقتصادی و بین‌المللی منفعت‌هایی دارد و طرف‌ها بخواهند چراغ خاموش این ماشین به راه خود ادامه دهد اما دولت و دستگاه سیاست خارجی باید به این نکته توجه کنند، هر چند بایدن خروج ترامپ از برجام را زیر سوال برده است اما سعی دارد آمریکا را از انزوا و بدنامی خروج یک جانبه از برجام خارج کند، از این رو تلاش دارد تا با مقصر معرفی کردن ایران در شکست مذاکرات احیای برجام بدنامی قبلی را پاک کند.

اگر دستگاه سیاست خارجی کشور به سیاست سکوت رسانه‌ای خود و استفاده نکردن از دیپلماسی عمومی به نحو مطلوب ادامه دهد، در عمل فضا و شرایط را برای فشار بیشتر بر ایران و بازگردان قطعنامه‌های شورای امنیت علیه ایران در چارچوب برجام با تحریک یکی از کشورهای اروپایی، فراهم می‌کند. در این شرایط که اروپا با آمریکا هر روز بیشتر و بیشتر همراه می‌شود، بایدن دیگر نیازی به بازگشت به برجام و استفاده از مکانیسم ماشه هم نخواهد داشت.

اخبار

یک استاد ژئوپلیتیک دانشگاه:

اهمیت سیاسی نشست تهران بیش از جنبه اقتصادی آن بود

یک استاد ژئوپلیتیک دانشگاه با تاکید بر این‌که «نشست آستانه در تهران از نظر سیاسی اهمیت زیادی داشت»، گفت: سه کشور ایران، روسیه و ترکیه توانستند به توافق نسبی برسند و در برخی از موضوعات نظرات نزدیک به هم داشتند.

عبدالرضا فرجی‌راد در ارزیابی خود از نتایج نشست آستانه گفت: نشست تهران در رابطه با آستانه نمی گویم کاملا موفقیت آمیز اما خوب بود، علتش این است که وقتی اردوغان در حال ترک تهران است داخل هواپیما به خبرنگاران می گوید ما امنیت خودمان را رها نمی کنیم، قبلا حملاتی به شمال سوریه داشتند اما از صحبت های او این گونه برداشت می شود که تا حدودی تعدیل در مواضع ایجاد شده است.

وی خاطرنشان کرد: در واقع این گونه اظهار نظرها یعنی یک مرحله جلو هستیم و نشان می دهد سه طرف «ایران، روسیه و ترکیه» توانسته‌اند توافق نسبی داشته باشند.

این دیپلمات پیشین کشورمان با اشاره به اتفاق اخیر در دهوک عراق گفت: وقتی اردوغان به آنکارا می رسد اتفاق عجیبی در عراق می افتد و موجب ایجاد شورش علیه ترکیه در برخی از شهرهای عراق از جمله بغداد، نجف و کربلا می شود. این اتفاق مشکوک است آن هم درست بعد از سفر اردوغان به تهران. گرچه ترکیه تجربه انجام حملات نظامی در شمال عراق را دارد اما کمتر اتفاق افتاده که در یک منطقه توریستی چنین اقدامی را انجام دهد.

سفیر پیشین کشورمان در نروژ افزود: نمی گویم حتما از جانب ترکیه انجام نشده اما ممکن است از دخالتی از جانب رژیم صهیونیستی و یا حتی خود آمریکایی ها و یا آنهایی که مخالف روابط نزدیک ترکیه، ایران و روسیه هستند صورت گرفته باشد.

فرجی راد ادامه داد: تقریبا از یک هفته از سفر اردوغان به تهران، تبلیغات وسیعی در رابطه با آب علیه ترکیه در عراق شروع شده بود که همه این مسائل نشان می دهد موضوع مشکوک است. بنابراین باید منتظر ماند و دید که آیا این اتفاق توسط نظامیان ترک انجام گرفته یا ممکن است توطئه ای باشد که بخواهند حشد الشعبی را با ترک ها درگیر کنند و به نوعی روابط ایران، ترکیه و عراق را بهم بریزند.

وی در گفت و گو با ایسنا خاطرنشان کرد: با همه این شرایط باید در نظر داشته باشیم هم نشست آستانه با مرکزیت ایران دارای اهمیت بود همه نشست سه جانبه ایران، ترکیه و روسیه که سه کشور مهم منطقه هستند و دیدیم که عکس العمل آمریکایی ها تا چه اندازه تند بود و حتی رئیس کل ستاد ارتش آمریکا تاکید کرد که همکاری نظامی ایران و روسیه توافق بسیار بدی است از طرف دیگر ناراضی هستند که ترک ها به عنوان عضوی از ناتو در این نشست شرکت کردند.

این دیپلمات پیشین کشورمان تصریح کرد: برای همین معتقدم قضیه دهوک در عراق مشکوک است چرا که ترکیه با این وضعیت خلاف جریان روند آب حرکت می کند آن هم در مقطعی که غربی ها پوتین را ایزوله کرده و با او ملاقات نمی کنند، ترکیه آن هم در تهران با پوتین دیدار می کند، از همین جنبه است که نشست تهران مهم بود.

فرجی راد با بیان این که اهمیت سیاسی نشست تهران بیش از جنبه اقتصادی آن بود، اظهار داشت: باید به عنوان تحلیل گر انصاف هم داشته باشیم. که ترکیه نگرانی های امنیتی دارد درست است که نباید در شمال عراق یا سوریه باشد اما نیروهایی که با ترکیه می جنگند در این مناطق هستند و کردهای این مناطق هم این مساله را تکذیب نمی کنند.

صباح زنگنه:

ایران علیرغم همه فشارها همواره در مسیرش ثابت قدم است

نماینده پیشین ایران در سازمان همکاری اسلامی گفت: همسایه‌های ما می‌دانند تهران علیرغم همه فشارها و درگیری‌ها همواره در مسیرش ثابت قدم است و تحلیل‌های کلی آن در خصوص تحولات منطقه و جهان به اثبات رسیده و البته چیزی جز خیر برای منطقه نمی‌خواهد. بنابراین بازگشت به روابط خوب، دوستانه و برادرانه و حفظ اصول همسایگی یکی از چشم اندازهای شرایط فعلی و آینده است.

صباح زنگنه در گفت‌وگو با ایلنا، در ارزیابی روند بهبود روابط میان ایران و اعضای شورای همکاری خلیج فارس و در پاسخ به این سوال که آیا می‌توان خبرهای اخیر مبنی بر اعلام موافقت سعودی به عراق مبنی بر آغاز گفت‌وگوها در سطح سیاسی و همچنین اعزام سفرای امارات و کویت را در حکم سرعت گرفتن روند ذکر شده دانست، گفت: شرایطی که امروز بر منطقه و جهان حاکم است ایجاب می کند که ارتباطات میان کشورها به خصوص کشورهای همسایه، بازسازی شده و توسعه پیدا کند.

وی ادامه داد: تحولات حوزه اوکراین و پیامدهای آن و البته سفر آقای بایدن به منطقه شامل اسرائیل و عربستان نشان می‌دهد اتفاقاتی در حال وقوع است. در این شرایط کشورهای منطقه نیازمند هستند که ارتباطات‌شان را محکم‌تر کرده و از بروز تنش پرهیز کنند؛ همچنین لازم است کشورها به سمت توسعه و بهبود و اعتلای روابط گام بردارند که این علاوه بر فضای عمومی منطقه و جهان، ناشی از اراده خاص این کشورها است که بهترین روابط را با جمهوری اسلامی ایران داشته باشند.

روابط امارات و کویت با ایران دارای درجه‌ای از استقلال است

زنگنه افزود: همسایه‌های ما می‌دانند تهران علیرغم همه فشارها و درگیری‌ها همواره در مسیرش ثابت قدم است و تحلیل‌های کلی آن در خصوص تحولات منطقه و جهان به اثبات رسیده و البته چیزی جز خیر برای منطقه نمی‌خواهد. بنابراین بازگشت به روابط خوب، دوستانه و برادرانه و حفظ اصول همسایگی یکی از چشم‌اندازهای شرایط فعلی و آینده است. این تحلیل‌گر مسائل خاورمیانه همچنین در پاسخ به این سوال که با توجه به اینکه بازگشت سفرای کویت و امارات قطعا با چراغ سبز عربستان صورت گرفته، آیا می‌توان این تحول جدید را به منزله به وجود آمدن اراده قوی ریاض برای از سرگیری روابط با ایران تلقی کرد، گفت: عربستان خودش را بزرگترین کشور شبهه جزیره عرب می‌داند و قطعا تاثیر تصمیم‌گیری‌هایش روی تصمیم باقی کشورهای شورای همکاری خلیج فارس ملموس است اما شرایط روابط ایران با امارات از یک درجه‌ای از استقلال بیشتر برخوردار است و روابط با کویت هم می‌تواند از چنین شرایطی برخوردار باشد. وی ادامه داد: حرمت‌گذاری این دو به عربستان فارغ از بحث‌های سیاسی و ژئوپلیتیک بوده و جزو اصول عشایر و قبائل عرب محسوب می‌شود که حرمت به کشور بزرگ‌تر یا قبیله بزرگ‌تر یا شیخ بزرگ‌تر همیشه مراعات می‌شود.

ایمان

سیاسی، اجتماعی، فرهنگی، علمی، ورزشی و هنری

صاحب امتیاز: حیدر ضیغمی

مدیر مسئول و سردبیر: حسین عبداللهی

مدیر تحریریه: روح اله کرمانی جمکرانی

طراح و صفحه‌آرا: محسن عبداللهی

عضو انجمن مدیران روزنامه‌های غیر دولتی، آئین نامه اخلاق حرفه‌ای، قابل مشاهده در سایت

تلفن: ۳۲۹۰۳۲۰۹ - ۳۲۹۰۶۱۶۰ صندوق پستی: ۳۷۱۸۵/۴۴۹۵

نشانی: قم-بلوار شهید صدوقی، کوچه ۲۱ ممیز یک پلاک ۴۷

www.emandaily.ir eimannews@yahoo.com

لیتوگرافی و چاپ شاخه سبز

اذان صبح: ۰۴/۱۶ طلوع آفتاب: ۰۵/۵۸ اذان ظهر: ۱۳/۱۱ اذان مغرب: ۲۰/۴۳

دوشنبه - ۳ مرداد ماه ۱۴۰۱ - سال بیست و پنجم - شماره ۵۵۴۵

پیامبر اکرم (ص):

هر کس خانواده اش را شاد سازد، خداوند، از آن شادی، مخلوقی می آفریند که تا روز قیامت، برایش طلب آمرزش می کند.

کنز العمّال: ج ۱۶ ص ۳۷۹ ح ۴۴۹۹۵ نقلاً

ندای قم

آخرین اخبار و رویداد های استان قم را در پایگاه خبری به نشانی: https://www.nedayeghom.ir بخوانید.

اخبار

رئیس سازمان فناوری اطلاعات و ارتباطات شهرداری قم مطرح کرد:

آمادگی همکاری با دستگاه‌ها برای افزایش خدمات الکترونیکی به شهروندان

رئیس سازمان فناوری اطلاعات و ارتباطات شهرداری قم مهم‌ترین چالش‌های پیش روی اجرای طرح هوشمند سازی در سطح وسیع در شهر را موردتوجه قرارداد و گفت: موفقیت پروژه‌های شهر هوشمند از طریق فناوری و سرمایه فنی تعیین نشده و وابسته به مدیریت و هماهنگی بین سازمانی است و باید بر مشارکت و تعامل بین دستگاهی تمرکز شود.

علی مؤمن حجازی اظهارداشت: نبود وحدت بین سازمانی یک آسیب در مسیر خدمت‌رسانی به شهروندان است که می‌تواند در مسیر هوشمند سازی نیز اختلال ایجاد کند و حرکت به سمت ایجاد شهر هوشمند را کند و یا ناممکن کند.

وی سپس به امضا تفاهم‌نامه مشترک بین سازمان فاوا شهرداری قم و اداره پست استان قم اشاره و ابراز کرد: با امضا این تفاهم‌نامه زمینه تبادل اطلاعات مکانی و کدپستی بین این دو سازمان فراهم‌شده و شهروندان بدون نیاز حضوری به اداره پست و یا شهرداری در کمترین زمان می‌توانند کدپستی ده‌رقمی دریافت کنند.

مؤمن حجازی ادامه داد: همچنین در این طرح اداره پست موقعیت مکانی دقیق کدپستی را به شهرداری ارائه داده که از این اطلاعات الکترونیکی شهرداری می‌تواند در حوزه‌های دیگر مانند طرح ترافیک و حمل‌ونقل نیز استفاده کرده و گام بزرگی در تحقق دولت الکترونیکی است و امکان مدیریت هوشمند زمان را برای شهروندان فراهم می‌کند. وی نحوه استفاده از این طرح را تشریح کرد و گفت: این طرح در سامانه قمیار و به ساده‌ترین شکل طراحی‌شده و امیدواریم نمونه این توافق، با سایر دستگاه‌های خدمات نیز اجرا شود تا امکان توسعه خدمات به شهروندان فراهم شود.

۸۰ نرم‌افزار فعال در شهرداری قم

رئیس سازمان فناوری اطلاعات و ارتباطات شهرداری قم در ادامه تأکید کرد: برای راه‌اندازی شهر هوشمند درزمینه ساختمان، حمل‌ونقل، انرژی و مدیریت یکپارچه شهر به زیرساخت‌هایی نیاز است تا به‌عنوان پلی میان ارائه‌دهندگان خدمات شهری و شهروندان با داده‌های دقیق و واقعی عمل کرده و راهکارهای لازم را به کمک تجهیزات، دستگاه‌ها و حسگرها ارائه دهد. وی با تقسیم زیرساخت‌های لازم به دو بخش نرم افزاری و سخت‌افزاری عنوان کرد: شهرداری در حوزه سخت‌افزاری، «مرکز داده» خود را با استانداردهای روز افتتاح کرده و این مرکز کمک می‌کند تا بتوانیم تمامی داده‌های الکترونیکی را در این زیرساخت پیاده کنیم و اینترنت اشیاء نیز یک ساختار سخت‌افزاری دارد که سعی داریم در سال جاری آن را مستقر کنیم. مؤمن حجازی تعداد نرم‌افزارهای فعال در شهرداری را ۸۰ مورد عنوان کرد و گفت: در حال حاضر حدود ۸۰ سامانه نرم‌افزاری در مجموعه شهرداری فعال است که بخشی از آن در حوزه مدیریت و فرایندهای داخل شهری و بخش دیگری در حوزه شهروندی است که نیازمند گسترش و پیشرفت بوده و به‌تناسب تکنولوژی و خدمات جدید توسعه پیدا خواهد کرد.

مدیرعامل سازمان آرامستان‌های شهرداری قم خبرداد:

احداث ۹ هزار قبر یک و دوطبقه در بهشت معصومه(س)

مدیرعامل سازمان آرامستان‌های شهرداری قم گفت: سال گذشته ۹ هزار حفره قبر یک و دوطبقه آرامستان بهشت معصومه(س) احداث‌شده است.

سید سیف‌الدین موسوی نیارکی در جلسه شورای آرامستان‌های شهرداری قم، اقدامات سازمان در خصوص احداث آسفالت معابر جدیدالاحداث، زیرسازی معابر، روکش و جدول‌گذاری معابر را مورد توجه قرار داد و اضافه کرد: افزون بر ۲۰ هزار مترمربع اجرای موزاییک فرش معابر در آرامستان بهشت معصومه(س) و ۲۵۰۰ مترمربع نیز در دارالسلام اجراشده است. مدیرعامل سازمان آرامستان‌های شهرداری قم ادامه داد: خرید و نصب ۴ المان به همراه ۵۰ نیمکت، ۱۳۵ سطل زباله و ۵ آبخوری نیز در راستای بهبود مبلمان آرامستان بهشت معصومه(س) انجام‌یافته است. به گفته وی، تکمیل سرویس بهداشتی آرامستان دارالسلام، اجرای بهسازی محوطه ساختمان اداری، بازسازی و تعمیرات ساختمان نیز در قالب پروژه‌های بازسازی سال گذشته سازمان نهایی شده است. موسوی نیارکی از چاپ دو عنوان کتاب مجموعه استفتائات اموات و احکام وصیت و شیوه نگارش آن برای نخستین بار ویژه آرامستان‌های کشور را از اقدامات شاخص فرهنگی سال گذشته یاد کرد و گفت: برگزاری ۱۵۰ مراسم غبارروبی به همراه ۱۳۰ مراسم مذهبی در جوار مزار شهدای مدافع حرم، بزرگداشت روز مقاومت، راه‌اندازی پویش مردمی سردار و سرباز، نصب سردیس شهید سردار سلیمانی و ابومهدی المهندس و ساخت مستند خادمان خاموش ویژه شاغلین آرامستان‌های قم از فعالیت‌های مهم سال ۱۴۰۰ بود.

مدیرعامل سازمان میادین شهرداری قم خبر داد:

اجرای پروژه برق‌رسانی به شهرک صنوف

مدیرعامل سازمان میادین شهرداری قم از اجرای پروژه نیرورسانی به شهرک صنوف از پُست ۶۳/۲۰ کیلوولت فرهنگیان با اعتباری بالغ‌بر ۱۰۰ میلیارد ریال خبر داد.

علیرضا مظفری ضمن اعلام این خبر اظهار داشت: این میزان توسعه در زیرساخت‌های صنعت برق در قالب پروژه نیرورسانی به شهرک صنوف، شامل اجرای ۴ کیلومتر شبکه از پُست برق فرهنگیان به سمت پُست برق معصومیه و همچنین اجرای ۴ کیلومتر شبکه از این پُست تا شهرک صنوف با برآورد ریالی معادل ۱۰۰ میلیارد ریال به مرحله اجرا در آمده است. وی با اشاره به اهمیت و مشکلات اجرای این پروژه گفت: در شرایط تحریم و محدودیت‌های اقتصادی بین‌المللی، این پروژه با هزینه و مشکلات زیادی به سرانجام رسیده و امیدواریم این خدمات‌رسانی سبب افزایش سطح رضایت‌مندی صاحبان مشاغل در شهرک صنوف را به دنبال داشته باشد. مدیرعامل سازمان میادین و ساماندهی مشاغل شهری شهرداری قم ادامه داد: اصلاح سیستم روشنایی شهرک صنوف (ورودی و معابر بلوار)، اتصال شبکه آب شهرک صنوف، زیرسازی و آسفالت معابر سایت آهن‌فروشان و آهنگران، احداث و بهره‌برداری از دوربرگردان اختصاصی شهرک صنوف، جدول‌گذاری و تعویض جداول فرسوده در سایت آهنگران و آهن‌فروشان، احداث واحدهای خدماتی و واحدهای کارگاهی، اجرای پروژه دفع آب‌های سطحی شهرک صنوف، اجرای طرح جامع فضای سبز و... بخشی از پروژه‌های عمرانی انجام‌شده توسط سازمان جهت توسعه این شهرک بزرگ است.

مدیرعامل سازمان بهسازی و نوسازی اطراف حرم مطهر خبرداد:

اتمام پروژه بهسازی و مناسب‌سازی محور تکیه یزدی‌ها

مدیرعامل سازمان بهسازی و نوسازی اطراف حرم مطهر حضرت معصومه(س) از بهسازی محور تکیه یزدی‌ها و احیای ورودی‌های بازار نو در بافت تاریخی شهر قم خبر داد. علیرضا خاکی اظهار داشت: در راستای بهسازی و احیای ورودی‌های بازار نو در بافت تاریخی، ورودی این بازار از سمت محور تکیه یزدی‌ها توسط سازمان با همکاری هیئت امنا و کسبه بهسازی و مناسب‌سازی شد. مدیرعامل سازمان بهسازی و نوسازی اطراف حرم مطهر حضرت معصومه(س) ادامه داد: اصلاح ورودی بازار بزرگ قم از طرف تکیه یزدی‌ها، ساماندهی وسایل نقلیه موتوری، اصلاح و مناسب‌سازی، جمع‌آوری آب‌های سطحی با کف‌سازی متناسب فضای بازار از اهداف مجموعه مدیریت شهری قم در اجرای این پروژه بود. وی طول مسیر این محور را ۴۰ متر اعلام و اظهار داشت: مساحت پروژه حدود ۱۲۰ متر با اعتباری بالغ‌بر دو میلیارد تومان شامل مرمت، اصلاح شیب‌ها، سنگفرش بود که در قالب یک ماه عملیات عمرانی به پایان رسید.

روابط عمومی شهرداری قم:

۴۴ دستگاه تاکسی جدید به ناوگان تاکسیرانی قم افزوده می‌شود

مرحله اول نوسازی ناوگان فرسوده تاکسیرانی قم، با ورود ۴۴ دستگاه به ناوگان حمل‌ونقل عمومی اجرایی شد.

به گزارش روابط عمومی شهرداری قم، همزمان با مرحله نخست افتتاح پروژه‌های شهرداری قم، ۴۴ دستگاه تاکسی جدید به ناوگان تاکسیرانی قم افزوده می‌شود.

این تاکسی‌ها در ادامه اجرای طرح نوسازی ۴۰۰ دستگاه که به همت شهرداری قم و با مشارکت بانک قرض‌الحسنه رسالت در حال انجام بوده، نوسازی شده است.

مراسم آغاز به کار رسمی و ورود این تاکسی‌ها به ناوگان حمل و نقل عمومی شهر قم روز یکشنبه دوم مردادماه با حضور مسئولان استانی و مدیریت شهری برگزار می‌شود.

این طرح با اعتباری بالغ‌بر ۴۰۰ میلیارد ریال در حال انجام است که آورده شهرداری قم و بانک قرض‌الحسنه رسالت برای این طرح هر کدام ۲۰۰ میلیارد ریال است.

کاریکاتور

بیشتر جانباختگان کرونایی واکسن نزدند!

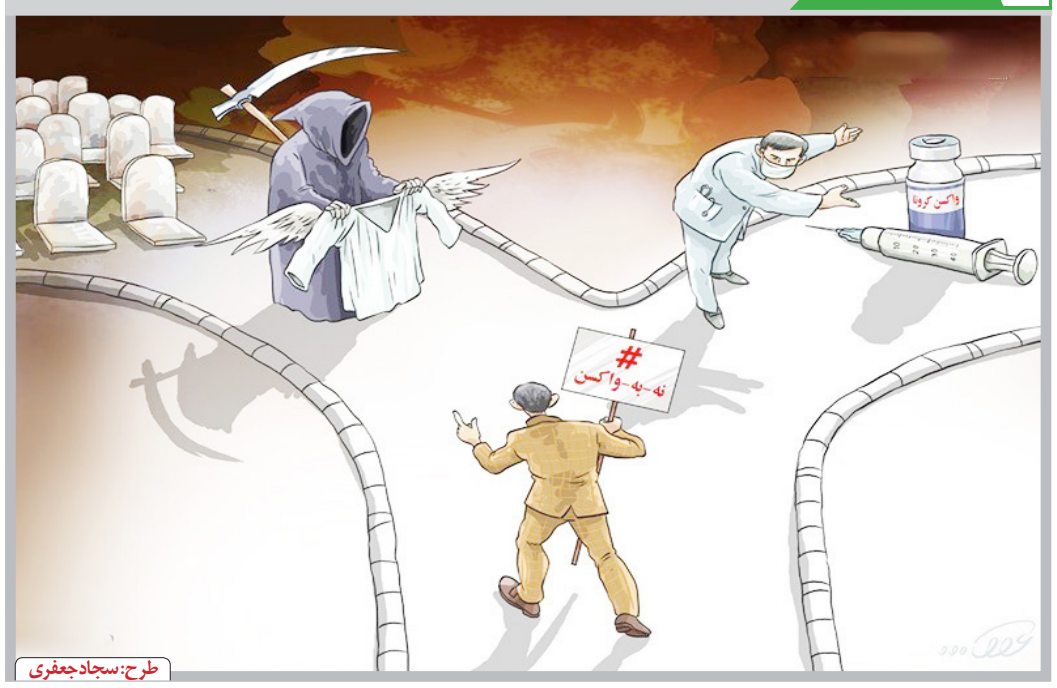

طرح: سجاد جعفری

استاندار قم خبرداد:

اختصاص ۳۶ هکتار زمین برای توسعه جعفریه

استاندار قم گفت: باهدف توسعه شهر و ساخت واحدهای نهضت ملی مسکن جعفریه ۳۶ هکتار زمین به این شهرستان اختصاص می یابد.

سید محمدتقی شاهچراغی در جلسه رسیدگی به مشکلات شهرستان جعفرآباد در خصوص تعیین تکلیف زمین‌های نهضت ملی مسکن در این شهرستان افزود: به دلیل بی‌توجهی به موقوفات این منطقه در سال‌های گذشته مانع از توسعه شهرستان جعفریه شده بود که در این جلسه رفع مشکل را پیگیری کردیم.

وی گفت: با تاکید و نظر تولیت آستان مقدس حضرت معصومه (س) مبنی بر اینکه به هر شکلی که مقدور است شهر جعفریه از بن‌بست خارج شود، به همین منظور قطعه زمینی با همکاری تولیت به طرح نهضت ملی مسکن در این شهرستان اختصاص خواهدیافت.

وی بابیان اینکه بر اساس توافق انجام‌شده قرار شد سه قطعه زمین به مساحت ۳۶ هکتار از موقوفات حرم به طرح نهضت ملی مسکن اختصاص یابد، بیان داشت: بر اساس توافق قرار شد در مرحله اول بیش از ۸ هکتار از زمین‌ها با توافق راه و شهرسازی به طرح نهضت ملی مسکن اختصاص یابد و ما به ازای آن نیز در نقطه دیگری از شهر قطعه زمینی به آستان مقدس زمینی واگذار شود.

وی ادامه داد: باهدف خارج شدن شهر جعفریه از بن‌بست ۲ قطعه زمین دیگر هم برای توسعه شهر از طرف حرم واگذار خواهد شد.

استاندار قم در خصوص موقوفات پلاک ۱۱۸ که وقف حرم مطهر حضرت فاطمه معصومه (س) است افزود: در این زمینه هم قرار شد در چارچوب توافقی در ازای واگذاری زمین‌های این پلاک به مردم؛ قطعه زمینی با ارزش یکسان در یک نقطه استان به حرم واگذار شود.

درمانگاه موقوفه شهر جعفریه تا یکماه آینده تعیین تکلیف شود

وی به درمانگاه وقفی حرم در شهرستان جعفریه اشاره کرد و گفت: ما به دنبال ایجاد بیمارستانی در مقیاس نیازهای درمانی شهرستان جعفرآباد هستیم که برای این موضوع نیازمند همراهی وزارت بهداشت برای تامین منابع برای این درمانگاه هستیم.

استاندار قم افزود: ساختمان این مرکز درمانی که از سال‌های گذشته استفاده‌نشده، نیازمند بهسازی، تجهیز و حضور نیروی انسانی است و با توجه به تاکید تولیت آستان مقدس برای ارائه خدمات حداکثری درمانی به دنبال اخذ مجوز بیمارستان برای این مرکز درمانی هستیم. وی با اشاره به تمرکز اصلی بر استفاده حداکثری از ظرفیت این مرکز درمانی است گفت: قرار شد در یک ماه آینده وضعیت این درمانگاه که متعلق به تولیت حرم مطهر است تعیین تکلیف شود تا چگونگی راه‌اندازی و استفاده از آن مشخص شود. شاهچراغی افزود: در حال حاضر مرکز جامع سلامت و درمانگاه موجود شهرستان جعفریه باهدف پاسخگویی به نیازهای درمانی مردم منطقه به فعالیت خود ادامه خواهند داد.

در جلسه اتاق فکر توسعه استان قم مطرح شد؛

استفاده از ظرفیت نهادهای علمی حوزوی در رشد اقتصادی قم

نشست دویست و هجدهم کانون هم اندیشی تعالی و توسعه استان قم (اتاق فکر) با موضوع «بررسی ظرفیت نهادهای علمی حوزوی در رشد اقتصادی استان قم» با همکاری مؤسسه آموزش عالی طلوع مهر برگزار شد.

در ابتدای نشست محمودی مدیر پژوهش موسسه، عنوان کرد: در چند جلسه قبل اتاق فکر، به دو قابلیت اصلی استان قم اشاره شد: یکی وجود بارگاه ملکوتی حضرت فاطمه معصومه (س) و دیگری وجود حوزه علمیه و نهادهای علمی مرتبط با آن. باتوجه به تاکید بر دو زمینه فوق، نگاه اقتصادی به نهادهای علمی حوزوی علاوه بر نگاه دینی، ضرورتی اجتناب ناپذیر است؛ چرا که استان قم پایین ترین سطح درآمدی را در کشور دارد و علیرغم اینکه از قم بعنوان «شهر بین‌الملل» یاد می‌شود، متأسفانه هنوز وابستگی مالی شدیدی به بودجه دولتی دارد. لذا در خصوص راهکارهای حل این مسئله، ضروری است که به فرصت های تولید درآمد بومی بیش از پیش پرداخته شود. در همین راستا از مهمان محترم برنامه که پژوهشگر علم اقتصاد و خود از فضلای حوزه و مدرسین دانشگاه نیز هستند، خواهش می کنم به ارائه طرح «ظرفیت حوزه علمیه در رشد اقتصادی قم» که آماده کرده اندبپردازند.

حجت الاسلام بحرینی یزدی در آغاز سخنانش گفت: به حوزه های علمیه در برنامه ریزی اقتصادی به صورت کلان نگاه نشده است. با توجه به ظرفیت بالایی که در نهادهای حوزوی ما وجود دارد اما به همان اندازه سوگیری منفی نیز نسبت به فعالیت اقتصادی از سوی حوزه وجود دارد. وی با نگاهی تاریخی از آغاز تاسیس حوزه علمیه قم از سوی مرحوم آیت الله حاج شیخ عبدالکریم حائری، وی را اولین مبدع و مدیری کلان نگر در حوزه علمیه جهان تشیع دانست که از همان ابتدا با نگاهی دوراندیشانه، ساختاری مالی را متناسب با اقتصاد نوین آن زمان که اقتصاد انباشت نام داشت، برای حوزه طراحی کرد تا بتواند ادامه حیات آن را در طول زمان تضمین کند و در عین حال توانست به تمرکزگرایی وجوهات و کمک های مردمی برای حوزه بپردازد.

وی افزود: امروزه متاسفانه بدلیل آن که حوزه از مدرنیته عقب افتاد، اقتصادش نیز دستخوش آسیب شد تا جایی که برای ادامه حیات بایستی دست به دامن بودجه دولتی باشد و خودش هیچ درآمدی نداشته باشد. قبل از انقلاب برخی از مراجع با جذب منابع مالی مردم را به کارهای عام المنفعه رهنمون می ساختند و این هم از نظر دینی و معنوی اجر اخروی داشت و هم کنشی اجتماعی و خودجوش تلقی می شد که اثرات مادی و معنوی بسیاری برای همه اقشار جامعه بهمراه داشت. بیمارستان سازی، مدرسه سازی، تعمیر آب انبارها و لایروبی قنات ها، جاده سازی و بسیاری فعالیت های عام المنفعه دیگر به حمایت علما و با همکاری تجار و خیرین انجام می شد. اما حوزه می بایست با رصد تغییرات جهانی بخصوص در حوزه اقتصاد، خودش را روزآمد می کرد ولی متاسفانه دچار ایستایی شد و عقب ماند.

وی افزود: پس از پیروزی انقلاب، سه اتفاق مهم در حوزه افتاد؛ یکی به حوزه ها اجازه بهره برداری محدود از منابع مالی داده شد، دوم آنکه در دولت اصلاحات بطور رسمی مراکز حوزوی دارای ردیف بودجه دولتی شدند و سوم تاسیس نهادهای حوزوی با منابع مالی مستقل بود، در آغاز انقلاب شعاری انحرافی دامن گیر حوزه ها شد و آن استقلال مالی حوزه بود. حوزه نهادی با کارکرد اقتصادی نیست ولی به این معنا هم نیست که رفتار اقتصادی نباید داشته باشد.

وی در ادامه به سه ظرفیت اقتصادی حوزه یعنی ۱.جذب بودجه دولتی ۲. استفاده بهینه از منابع موجود ۳. ظرفیت بین الملل پرداخت و گفت: بحث اصلی من پیرامون ظرفیت بین المللی حوزه است و طرحی را با دوستانم آماده رونمایی داریم و در این جلسه پیش طرح آن را خدمتتان عرضه خواهم کرد.

حجت الاسلام بحرینی افزود: یکی از ظرفیت های بین المللی حوزه که می تواند از نظر اقتصادی بسیار حائز اهمیت باشد، گردشگری دینی است که با مبحث زیارت به کلی متمایز است. قم سالانه میلیون ها مسافر و زائر را جذب می کند اما مقصد گردشگری به حساب نمی آید چون اگر مقصد گردشگری حساب می‌شد، مسافران در قم پول خرج می کردند در حالی که این طور نیست و همه سر راه، سری هم به حرم مطهر می زنند و بعد به مقصد اصلی خود رهسپار می شوند.

مدیرکل تبلیغات اسلامی استان قم:

توزیع عدالت در برخی مناطق شهر قم متوازن نیست

مدیرکل تبلیغات اسلامی استان قم با اشاره به مشکل‌های مناطق ۲، ۳ و ۶ شهر قم گفت: توزیع عدالت در این سه منطقه که به ترتیب شامل مناطق نیروگاه، خیابان امام(ره) و امامزاده ابراهیم(ع) است، متوازن نیست.

حجت‌الاسلام مرتضی شعبان‌زاده شامگاه شنبه در دومین جلسه شورای تعالی مساجد قم، در تالار کوثر اداره کل تبلیغات اسلامی این استان همچنین افزود: در استان ۳۳۰ بوستان داریم، که اگر سهم مناطق هشت‌گانه قم از این تعداد بوستان بر اساس جمعیت باشد، ۴۰ درصد این بوستان‌ها باید در این سه منطقه باشد.

وی با انتقاد از پایین بودن سرانه فضای سبز در این سه منطقه خاطرنشان کرد: سرانه فضای سبز باید به سمت عدالت محوری برود، بحث توسعه و نگهداری فضای سبز نیز از هم تفکیک شود، برخی محله‌ها، بحران کمبود فضای سبز دارند که باید حل شود.

مدیرکل تبلیغات اسلامی قم، نامتوازن بودن عدالت در موضوع آموزش را نیز مورد توجه قرار داد و بیان داشت: در قم با کمبود ۵۴ مدرسه مواجه هستیم، اما آموزش و پرورش باید سرانه حضور دانش‌آموزان در کلاس درس را کاهش دهد.

وی ناعادلانه بودن توزیع امکانات رفاهی در مناطق مذکور را نیز یادآور شد و گفت: در استان بیش از ۲۰ استخر داریم، که فقط ۲ استخر، معادل یک دهم استخرهای موجود در این سه منطقه وجود دارد، در حالی که چهل درصد جمعیت استان در این سه منطقه سکونت دارند. شعبان زاده خاطرنشان کرد: در قم ۴۳۰ ورزشگاه داریم، ۱۱۰ ورزشگاه دولتی و بقیه نیز خصوصی هستند، اما تعداد کمی از این ورزشگاه‌ها در این سه منطقه قرار گرفته‌اند.

مدیرکل تبلیغات اسلامی قم گفت: راهکار جبران بی‌عدالتی درتوزیع امکانات این است که رئیس سازمان مدیریت و برنامه‌ریزی استان در برنامه ۱۴۰۱ یا ۱۴۰۲ و یا میان مدت شهر قم بودجه لازم را پیش بینی کند، چون اگر سرانه جبران عدالت تصویب شود، یک مسئول یا مدیرکل می‌تواند با گرفتن بودجه، اقدام به توسعه کند.

وی با بیان اینکه جلسه ویژه‌ای با موضوع کاهش فاصله طبقاتی در محورهای رفاهی، آموزشی، تفریحی، فضای سبز و زیرساخت‌ها تشکیل شود گفت: در مناطق ۲، ۳ و ۶ سیمای بصری به طور کلی ایراد دارد.

وی با تاکید بر اینکه برخی مشکل‌ها و آسیب‌هایی که در این مناطق وجود دارد ناظر به موضوع‌های فرهنگی است گفت: برخی مشکلات شهر قم باید از طریق ملی پیگیری و رفع شود.

نامحرمانه

مجازات ارسال فیلم برای مسیح علی نژاد

حجت‌الاسلام سیدعلی خان‌محمدی سخنگوی ستاد امر به معروف و نهی از منکر گفت: هرگونه همکاری و همچنین فیلم گرفتن در رابطه با کشف حجاب و یا اتفاقاتی که علیه نظام است مشمول ماده ۵۰۸ قانون مجازات اسلامی خواهند بود و بین یک تا ۱۰ سال حبس برای آن‌ها در نظر گرفته می‌شود. البته این موضوع فقط در حوزه کشف حجاب نیست، بلکه هر فیلمی که علیه نظام جمهوری اسلامی باشد و برای این خانم (مسیح علی نژاد) ارسال شود، مشمول این ماده خواهد بود. معصومه علی‌نژاد معروف به مسیح علی‌نژاد از سال ۲۰۲۱ عضو سرویس اطلاعاتی آمریکا CIA است، پس لازم است مردم بدانند با چه کسانی طرف هستند و آن‌ها منافعشان ایجاب می کند که مردم را فریب داده و آن‌ها را مقابل هم قرار دهند.

هشت سفیر جدید جمهوری اسلامی ایران منصوب شدند

سفرای جدید جمهوری اسلامی ایران در ۶ کشور و دو نمایندگی ایران در سازمان ملل منصوب شدند. محمود ادیب بعنوان سفیر جمهوری اسلامی ایران در گرجستان، ایرج الهی بعنوان سفیر جمهوری اسلامی ایران در هند، مجتبی امانی بعنوان سفیر جمهوری اسلامی ایران در لبنان، سیدمجید قافله‌باشی بعنوان سفیر جمهوری اسلامی ایران در جمهوری چک، حسین غریبی بعنوان سفیر جمهوری اسلامی ایران در لهستان، سید خلیل ساداتی بعنوان سفیر جمهوری اسلامی ایران در جمهوری سیرالئون، امیر سعید ایروانی بعنوان سفیر و نماینده دائم جمهوری اسلامی ایران در سازمان ملل متحد در نیویورک، علی بحرینی بعنوان نماینده جمهوری اسلامی ایران در نزد سازمان‌های بین‌المللی مستقر در ژنو.

یک ایرانی رهبر مشهورترین اُپرای جهان شد

«والری گرگیف»، مدیرکل هنری مجموعه مارینسکی در سنت پیترزبورگ، علی رهبری را به عنوان رهبر دایمی میهمان اپرای مارینسکی، مشهورترین اپرای جهان اعلام کرد. بنابر توافقات صورت گرفته، حاصل این همکاری اجرای ۱۰ کنسرت یا اُپرا در طول هر فصل هنری خواهد بود. پس از اجرای بسیار موفقیت آمیز علی رهبری در سنت پترزبورگ، مسئولین ارکستر چنان تحت تاثیر اجرای رهبری واقع شدند که به پیشنهاد گرگیف دوباره از این رهبر ایرانی برای اجرای برنامه دیگری به فاصله چند روز بعد، مجدا دعوت به عمل آوردند و رهبری نیز آن را پذیرفت.

قاتلان مجید عبدالباقی بازداشت شدند

سخنگوی فرماندهی کل انتظامی کشور با اشاره به بازداشت عاملان قتل برادر مالک ساختمان متروپل آبادان گفت: بر اساس بررسی های اولیه، اختلافات شخصی انگیزه قاتلان از این عمل بوده است. سردار مهدی حاجیان توضیح داد: در پی حادثه تیر اندازی افراد ناشناس به خودروی "مجید عبدالباقی" برادر مالک ساختمان متروپل آبادان، پلیس آگاهی با اشراف و تسلط کامل اطلاعاتی و اقدامات فنی، در کمتر از ۲ ساعت عوامل تیراندازی و قاتلان را شناسایی و دستگیر کرد.

آزادی سه بلوچ ایرانی از زندان در پاکستان

سه بلوچ ایرانی که به جرم ورود غیر قانونی به قلمرو پاکستان توسط آژانس امنیت دریایی این کشور دستگیر و زندانی شده بودند، آزاد شدند. به گزارش ایسنا، سه بلوچ ایرانی که به جرم ورود غیر قانونی به قلمرو پاکستان توسط آژانس امنیت دریایی این کشور دستگیر و زندانی شده بودند، با تلاش و پیگیری وزارت خارجه و سرکنسولگری جمهوری اسلامی ایران در کراچی، از زندان آزاد و عازم کشور شدند.

دفتر رهبر انقلاب هیچ شکایتی از یک فعال رسانه‌ای ندارد

عضو دفتر حفظ و نشر آثار رهبر انقلاب اعلام کرد: این دفتر هیچ شکایت یا حتی ادعایی درباره آنچه این روزها متوجه یک فعال رسانه‌ای شده نداشته و ندارد. به گزارش خبرگزاری مهر، مهدی فضائلی در حساب کاربری خود در توئیتر، نوشت: دفتر حفظ و نشر آثار حضرت آیت‌الله العظمی خامنه‌ای هیچ شکایت یا حتی ادعایی در خصوص آنچه این روزها متوجه یک فعال رسانه‌ای شده است نداشته و ندارد و مبنا قرار دادن چنین مواردی را برای صدور حکم، نوعی کج سلیقگی می‌داند.

مهدی تاج تایید صلاحیت شد!

مهدی تاج رییس اسبق فدراسیون فوتبال که اکنون نیز در کنفدراسیون فوتبال آسیا دارای سمت است، خیز بلند خود برای دستیابی دوباره به صندلی ریاست فدراسیون برداشته است. اکنون، اما گفته می‌شود با تایید صلاحیت و بررسی شرایط، مهدی تاج مشکلی برای حضور در انتخابات نخواهد داشت و شانس خود را برای دستیابی به این سمت در تاریخ هشتم شهریور امتحان خواهد کرد.

۹ میلیون ایرانی باید دوز یادآور بزنند

سخنگوی ستاد ملی مقابله با کرونا، با اشاره به اهمیت تزریق دوز یادآور واکسن کرونا، گفت: حدود ۹ میلیون نفر در کشور باید دوز یادآور بزنند. عباس شیراوژن، با اشاره به افزایش آمار کرونا در کشور، گفت: در روزهای اخیر بیش از ۶۰ درصد بر تعداد بستری‌ها افزوده شده است. وی افزود: ظاهراً وارد موج هفتم بیماری شده‌ایم و مهم‌ترین کار، استفاده از ماسک و رعایت شیوه‌نامه‌های بهداشتی است. شیراوژن افزود: زائران اربعین باید نوبت دوز یادآور واکسن کرونا را تزریق کنند تا سطح ایمنی بدن آنها در هنگام سفر تقویت شده باشد.

حوادث

مدیرکل تعزیرات حکومتی استان قم خبرداد:

محکومیت ۱,۵ میلیاردی مالک دستگاه‌های استخراج غیر مجاز ارز

مدیرکل تعزیرات حکومتی استان قم از صدور رأی محکومیت ۱,۵ میلیاردی برای مالک دستگاههای ماینرِ استخراج غیرمجاز ارز دیجیتال دراین استان خبرداد.

مهدی ریاضی با اعلام این خبر اظهارداشت: حسب دریافت گزارش های مردمی مبنی بر استفاده غیرمجاز از ماینرهای استخراج ارز دیجیتال در یک سوله واقع در حومه شهر قم، مامورین ناجا بهمراه کارشناسان اداره برق منطقه قم طی مراجعه و بازرسی از محل موردنظر، تعداد ۱۷ دستگاه ماینر به ارزش ۱,۵۵۸,۶۸۴,۲۶۸ ریال را کشف، توقیف و مراتب جهت رسیدگی به اداره کل تعزیرات حکومتی استان قم ارسال گردید. وس افزود: با تشکیل پرونده، شعبه دوم ویژه رسیدگی به تخلفات قاچاق کالا و ارز تعزیرات حکومتی قم، ضمن احضار متهم، استماع اظهارات و اخذ آخرین دفاعیات متهم، به دلیل عجز متهم از ارائه مدارک مثبته، پس از رسیدگی، اتهام قاچاق را محرز و مسلم دانسته؛ متهم را علاوه بر ضبط ماینرهای مکشوفه قاچاق به نفع دولت، به پرداخت مبلغ ۱ میلیارد و ۵۶۰ میلیون ریال جزای نقدی در حق دولت محکوم نمود.

وی همچنین خاطر نشان کرد: بر اساس قانون کلیه دستگاههای استخراج ارز دیجیتال توسط مرجع کاشف، تحویل اداره جمع آوری و فروش اموال تملیکیِ استان گردید.

رئیس اداره عملیات اورژانس ۱۱۵ قم خبرداد:

راه اندازی اورژانس موتوری برای اولین بار در قم

رئیس اداره عملیات اورژانس ۱۱۵ قم گفت: از ابتدای مرداد ماه برای اولین بار در استان قم دو دستگاه موتور آمبولانس یا همان موتورلانس به صورت دائم به ناوگان عملیاتی اورژانس ۱۱۵ قم اضافه شد.

به گزارش روابط عمومی اورژانس ۱۱۵ قم، حمید دره باغی اظهارداشت: با توجه به اهمیت کاهش زمان رسیدن بر بالین بیماران نسبت به راه اندازی موتور آمبولانس‌ها در مناطق پرترافیک و شلوغ اقدام شد.

او گفت: از دیگر مزایای وجود موتورلانس در کلان شهرها کاهش هزینه استهلاک، مدیریت منابع انسانی با توجه به کمبود نیروی انسانی متخصص می‌باشد.

رئیس اداره عملیات اورژانس ۱۱۵ قم می گوید: موتورلانس‌ها دارای تجهیزات کامل جهت ارائه خدمات فوریت‌های پزشکی به بیماران می‌باشند.

او گفت: در آینده نزدیک و با اختصاص تجهیزات و موتورهای جدید شاهد افزایش تعداد موتورلانس‌ها در سطح شهر قم خواهیم بود.

رئیس دانشگاه علوم پزشکی استان قم:

۳ شهروند قمی بر اثر کرونا جان باختند

رئیس دانشگاه علوم پزشکی استان قم گفت: طی شبانه روز گذشته ۳ شهروند قمی بر اثر کرونا جان باختند و در مجموع تعداد ۱۴۴ بیمار مشکوک به کرونا بستری هستند.

مهدی مصری در گفتگویی، در مورد آخرین وضعیت بیماری کرونا در استان قم اظهار داشت: در ۲۴ ساعت منتهی به دوم مرداد تعداد ۴۳ بیمار با علائم کرونا مثبت در قم پذیرش سرپایی شدند.

وی با بیان اینکه در این مدت ۷۰ بیمار جدید با علائم قطعی بیماری کرونا بستری شدند، عنوان کرد: طی شبانه روز گذشته ۳ شهروند قمی در اثر کرونا جان باختند و در مجموع تعداد ۱۴۴ بیمار مشکوک به کرونا بستری هستند و حال ۱۲ بیمار نیز وخیم است.

رئیس دانشگاه علوم پزشکی قم با بیان اینکه از تعداد ۱۴۴ تست انجام گرفته نتیجه ۷۱ تست مثبت اعلام شده است، افزود: تاکنون تعداد یک میلیون و ۹۰۳ هزار و ۲۵۳ دُز واکسن کرونا در استان قم تزریق شده است.