امین

روزنامه صبح ایران

دوشنبه • ۲۲ آذر ماه ۱۳۹۵ • ۱۹ ربیع الاول ۱۴۳۸ • ۱۲ دسامبر ۲۰۱۶ • شماره ۶۲۶۶ • سال نوزدهم • ۱۰۰۰ تومان

رهبر معظم انقلاب در دیدار رئیس تحالف ملی شیعیان عراق و اعضای ائتلاف

نباید فریب ظاهرسازی‌ها و لبخندهای آمریکا را خورد

رهبر معظم انقلاب اسلامی تأکید کردند: آمریکایی‌ها همواره با اقتدار کشورهای اسلامی از جمله عراق مخالف هستند و هیچ گاه نباید فریب ظاهرسازی‌ها و لبخندهای آنها را خورد.

به گزارش پایگاه اطلاع‌رسانی دفتر مقام معظم رهبری، حضرت آیت‌الله خامنه‌ای صبح روز یکشنبه (۱ دی) در دیدار حجت‌الاسلام عمار حکیم رئیس تحالف ملی شیعیان عراق و اعضای اصلی این ائتلاف، ضمن ابراز خرسندی از تشکیل این ائتلاف در میان گروه‌های شیعه عراق آن را حادثه‌ای مهم خواندند و بر لزوم حفظ و تقویت پایه‌های این وحدت و نگاه پیدا و آشوبگر به همه جریان‌ها و اقوام و مذاهب مختلف عراق تأکید کردند.

ایشان با تبریک ایام ولادت پیامبر اسلام و امام صادق (ع) به همه جریان‌های داخل تحالف ملی شیعیان عراق را بسیار سنگین و هر گونه تصمیم و عملکرد آنها را تأثیرگذار بر عراق، منطقه و اسلام دانستند و افزودند: رسیدن به اهداف ارزشمند تحالف ملی، فقط با حفظ انسجام و وحدت امکان‌پذیر است و باید برای استمرار این موضوع، مراقبت شود.

ادامه

نایب رئیس مجلس خواستار شد

محاکمه همدستان بابک زنجانی

نایب رئیس مجلس شورای اسلامی گفت: قوه قضائیه با تحت تعقیب قرار دادن همدستان بابک زنجانی، آنان را محاکمه کند و از احتمال بروز فرار این پرونده تنها معدود مسئولانی است. مسعود پزشکیان شنبه شب در حاشیه نشست مرکز پاسخگویی به آزادی اسلامی اروپا و محاکمه افرادی را که به بابک زنجانی مجوز فعالیت داده‌اند خواستار شد و افزود در حالی که بنده نمی‌توانم برای خانه خودم ۱ تابلو بر نصب نهیه کنم چگونه باور کنیم که فردی به تنهایی توانسته است میلیون‌ها لیتر نفت این مملکت را از کشور خارج کند؟

ادامه

آیت‌الله نوری همدانی:

روباه پیر حق ندارد علیه ایران سخن بگوید

ادامه

رئیس جمهور در دیدار جمعی از علما و نمایندگان اهل سنت سراسر کشور:

اسلامی بودن انقلاب به همه مذاهب و اقوام ایرانی تعلق دارد

رئیس جمهور، سیره و رهنمود اسلام را الگوی واحد مسلمانان دانست و با تأکید بر اینکه تنوع اقوام و مذاهب نه تهدید امنیت، بلکه فرصتی برای گسترش وحدت و توسعه ملی است، اظهار داشت: سیمای جمهوری اسلامی از ابتدا پذیرش تنوع مذهبی، قومی و فرهنگی بوده است.

حجت‌الاسلام و المسلمین دکتر حسن روحانی روز یکشنبه جمعی در دیدار جمعی از علما و نمایندگان اهل سنت سراسر کشور، گفت: برنامه دولت، حداکثر استفاده از قوت‌ها و مذاهب برای همگرایی و تقویت وحدت فرهنگی و ملی است.

ادامه

با فرود هواپیما بوئینگ وارد ایران می‌شود

انعقاد توافق تاریخی ایران و غول آمریکایی

ادامه

سکته آیت‌الله امینی صحت ندارد

ادامه

حجت‌الاسلام محسنی اژه‌ای:

پرونده مقامات دولت قبل در ماجرای زنجانی بسته نشده است

توضیحات سخنگوی دستگاه قضا درباره پرونده شهرداری، حقوق‌های نامتعارف و حسابهای قوه قضاییه، فاضل لاریجانی و لغو یک سخنرانی

صیانت شورای عالی وقتی نیاز دارد

زنگ خطر برای سقوط صبای قم

کشوری فرد: پول نداریم صبا را تقویت کنیم راه حل مشکلات صبا تغییر سرمربی نیست

ادامه

رئیس پلیس راهور استان قم:

مهلت پرداخت جرائم دوبله به هیچ وجه تمدید نمی‌شود

رئیس پلیس راهنمایی و رانندگی فرماندهی انتظامی استان قم گفت: مهلت پرداخت جرائم دوبله کلیه وسایل نقلیه تا سال ۹۴ پایان آذر ماه ۹۵ می‌باشد و این تاریخ به هیچ وجه تمدید نمی‌شود. سرهنگ احمد پورباقرائی در گفتگو با خبرنگار ما اظهار داشت: آخرین مهلت استفاده از تسهیلات ارائه شده در خصوص پرداخت جرائم دوبله کلیه وسایل نقلیه تا سال ۹۴ پایان آذر ماه ۹۵ می‌باشد و این تاریخ به هیچ وجه تمدید نمی‌شود. وی افزود: از مالکین خودروها درخواست می‌شود از این فرصت ایجاد شده استفاده کرده و اقدام به پرداخت جرائم خود اقدام نمایند. چنانچه در این خصوص اقدام نشود دوبله جرائم از ابتدا دی ماه ۹۵ به حالت اولیه باز خواهد گشت و مالکین موظف به پرداخت جرائم بصورت کامل خواهند بود.

ادامه

اصول گرا: اصلاح‌طلبان در صورتی می‌دهند؟

نامزد روز آخر

رسد نجر کاندیداتی در جنایی است می‌گوید اگر ما باشد اصولگرایان از میان جنایی و اصلاح‌طلب یک نفر را برای انتخابات ریاست جمهوری برگزیند جنایی اکثریت به شهردار تهران خواهد رسید. حالا اصلاح‌طلب در تازه‌ترین اظهارات، تحلیل‌ها را به سمت قطعی بودن نامزدی رئیس سوق داده است.

ادامه

آگهی مناقصه عمومی

دانشگاه آزاد اسلامی استان قم

دستگاه مناقصه گزار: دانشگاه آزاد اسلامی استان قم

موضوع مناقصه:

طبق مجوز ۵۱/۵۲۷۸۶ مورخ ۱۳۹۵/۰۷/۲۸ کمیسیون معاملات دانشگاه آزاد اسلامی در خصوص «واگذاری امور خدماتی و نظافتی» به آدرس: قم، ابتدای شهرک پردیسان، بلوار دانشگاه، مجتمع دانشگاهی آزاد اسلامی استان قم

مهلت مراجعه جهت اطلاع از شرایط مناقصه، دریافت و تحویل اسناد:

از تاریخ ۹۵/۹/۲۳ به مدت ۱۰ روز کاری

مدارک لازم و نحوه دریافت اسناد مناقصه:

مراجعه حضوری با اصل فیش واریزی به مبلغ ۵۰۰/۰۰۰ ریال به حساب جاری ۰۲۰۰۲۰۰۱۴۶۰۰۶ نزد بانک ملی ایران به نام دانشگاه آزاد اسلامی استان قم (غیر قابل استرداد)

ضمنا هزینه درج آگهی بر عهده برنده مناقصه می‌باشد.

زمان و محل دریافت اسناد:

در ساعات اداری بجز روزهای پنجشنبه و تعطیلات رسمی (۹ صبح الی ۱۶) به آدرس: قم، بلوار الغدیر، بلوار دانشگاه، دانشگاه آزاد اسلامی استان قم، ساختمان اداری، دفتر کمیسیون معاملات

تلفن: ۰۲۵-۳۲۸۰۴۰۴۰

مهلت دریافت و ارائه پاکت:

۱۰ روز کاری پس از انتشار آگهی به دفتر حراست دانشگاه واقع در مجتمع دانشگاهی پردیسان، ساختمان مرکزی

دانشگاه در رد یا قبول هر گونه پیشنهاد رسیده با توجه به صلاح دید مختار می‌باشد.

اداره کل روابط عمومی دانشگاه آزاد اسلامی استان قم

فراخوان انتخاب مشاور (نوبت اول)

شرکت شهرکهای صنعتی استان قم

کارفرما: شرکت شهرکهای صنعتی استان قم

نشانی کارفرما: قم، بلوار شهید صدوقی، بلوار شهید عطاران، نبش کوچه شماره ۴ پلاک ۳۶ تلفن ۰۲۵-۳۲۹۱۹۲۰۰ نمابر ۰۲۵-۳۲۹۱۹۲۰۴

موضوع: مطالعات تهیه شناسنامه HSEE شهرکهای و نواحی صنعتی استان قم و واحد های مستقر در آنها

تخصص مورد نیاز: مهندسین مشاور باید در تخصص ایمنی و کاهش خطرات و پدافند غیر عامل تعیین صلاحیت شده باشند و دارای ظرفیت خالی برای انجام خدمات باشند.

روش انتخاب مشاور: انتخاب مشاور بر اساس آئین نامه خرید خدمات مشاوره (آیین نامه اجرایی بند هـ ماده ۲۹ قانون مناقصات) و به روش کیفیت و قیمت و با ارزیابی کیفی و فنی انجام می گیرد.

مدت زمان انجام کار: ۱۲ ماه

مهلت دریافت اسناد: از تاریخ ۱۳۹۵/۰۹/۲۳ تا مورخ ۱۳۹۵/۰۹/۲۹ می باشد.

هزینه خرید اسناد: مبلغ ۳۲۷/۰۰۰ ریال می باشد که باید به حساب جاری سیبا به شماره ۲۱۷۵۶۷۳۵۰۱۰۰۲ نزد بانک ملی شعبه سمیه قم واریز گردد.

آخرین مهلت تسلیم پیشنهادها: پایان وقت اداری مورخ ۱۳۹۵/۱۰/۱۱ می باشد.

محل خرید و تسلیم اسناد: دبیرخانه شرکت به نشانی کارفرما

مدارک لازم برای خرید اسناد:

-نامه معرفی نماینده برای خرید اسناد

-ارائه فیش خرید اسناد

شرکت شهرکهای صنعتی استان قم

ایران
دوشنبه – بیست و دوم آذر ماه ۱۳۹۶ – سال نوزدهم – شماره ۴۱۱۱

سرمقاله

تضادهای ایران و آمریکا در دوران ترامپ

ترابی‌نسب

انتخاب ترامپ به عنوان رئیس‌جمهور آمریکا پرسش‌های زیادی را درباره سیاست و الگوی رفتار محافظه‌کاران در پرتو حضور ایران مطرح می‌کند.

پاسخ به این پرسش نیازمند آن است که در کلیت حاکمیت به پایگاه اجتماعی ویژگی‌های شخصیتی و الگوی رفتاری ترامپ توجه داشته باشیم. اگرچه انتخابات ترامپ در روزهای بعد از پیروزی انتخابات سیاسی در نشانه‌هایی از حمله ایران‌گرایی محمد آمریکا بوده اما واقعیت آن است که محافظه‌کاران از سیاست مداخله‌گرایی در حوزه‌های محافظه‌کاری پیروی می‌کردند.

در چنین شرایطی سیاست ترامپ معطوف به کاربرد قدرت علیه بازیگرانی است که به عنوان تهدید امنیتی شناخته می‌شوند.

اصلی‌ترین تهدید امنیتی مورد نظر ترامپ که در ادبیات مربوط به رقابت‌های انتخاباتی ریاست‌جمهوری به کار گرفته شده مربوط به مسئله با داعش بوده است.

محدودسازی نفش سیاسی و امنیتی داعش را می‌توان در زمره اولویت‌های راهبردی ترامپ دانست.

در چنین شرایطی پیروزی ترامپ بیش از آن که تهدیدی علیه ایران محسوب شود باید آن را به مثابه تهدیدی علیه بازیگران محافظه‌کار رقیب دانست. ایران یکی تهدیدیست خارجی و امنیت ملی ترامپ بیشتر از آن است که الگوهای تهاجمی و محدودسازی راهبردی ایران توسط آمریکا تداوم خواهد یافت.

آمریکا از سازوکارهای دیپلماتیک، امنیتی و راهبردی برای محدودسازی ایران بهره می‌گیرد. در چنین فضایی می‌توان به انتخاب افرادی همانند مایک پومپئو اشاره کرد.

پومپئو که در زمره محافظه‌کاران جنبش تی‌پارتی است، دارای سیاست نظامی ویژه و آموزش اولیه خود را در آکادمی نظامی آمریکا سپری کرده است. بنابراین همه‌جا مطالعات خود را در حوزه حقوق اساسی دانسته و سیاست ایران کاهش در محافظه سیاست کار شد.

پومپئو که مهندسان ریاست سازمان اطلاعات مرکزی موسوم به سیا است، تلاش دارد تا اقتصادی شکل دارد و سیاست را گسترش دهد و ویژگی برای سیاست سیاست به ایران وجود و احتمال دارد که تهدیدات آمریکا در قبال ایران و در چارچوب برنامه صنوع اقدام مشترک ایران به میزان قابل توجهی کاهش خواهد یافت.

انتخاب مایکل فلین به عنوان مشاور امنیت ملی رئیس‌جمهور آمریکا از این جهت اهمیت دارد که روی اسلام‌گرایی را به عنوان سرمایه‌ای به سیاست برای منافع و امنیت آمریکا تلقی می‌کند. سیاست امنیتی آمریکا در برابر ایران رویکردهای انتقادی دارد.

فلین بر این اعتقاد است که محدودیت اصلی فعالیت‌های خود را در ارتباط با امنیت محافظه‌کاری پوتین مبنا پیگیری خواهد کرد. در چنین شرایطی مشخص نیست که فلین چه تفسیری از اسلام‌گرایی دارد.

سومین فردی که از سوی ترامپ برای کابینه و ساختار قدرت آمریکا منصوب شده جفری سشنز است.

سشنز که سناتور ایالت آلاباما آمریکاست، ریاست کمیته قرنی مهاجرت در سنای آمریکا را عهده‌دار بوده است.

در چهارچوب رقابت‌های انتخاباتی سشنز به عنوان مشاور ترامپ در حوزه سیاست‌گذاری و دارای گروه‌های جوینی و مهاجرت ایجاد بخش کرده است.

گرچه تأکیدن سشنز جفری سشنز به عنوان نامزد آینده آمریکا درباره ایران موضع‌گیری ایجابی نداشته است اما باید به این موضوع اشاره کرد که نقش‌ها در زمره گروه‌های محافظه‌کار قدرت‌محور بوده و اعتقاد قدرت آمریکا را مبنا در شرایطی شکل‌یابی می‌داند که ایالات متحده از سیاست قدرت‌مداخله‌گری و الگوهای کنش ایجابی پیروی کند.

با توجه به اعتقادی کابینه ترامپ می‌توان به این جمع‌بندی رسید که محدودیت آمریکا در آینده برای قدرت و قدرت ملی ایران افزایش می‌یابد.

از سوی دیگر کابینه ترامپ از آزادی عمل بیشتری برای مقابله و رویارویی با ایران برخوردار خواهند شد.

نکته سوم این که ترامپ تلاش دارد به مسائلی معنای مطلق شود. بنابراین جنس فرایندهای رسیدن به قوانین تجارت و همه آمریکا با کشورهایی همانند ایران را به وجود می‌آورد.

ترامپ در سیاست خارجی از الگوی همکاری با رسیدن و پیروی می‌کند و در ارتباط با چنین بازیگرانی سیاست‌های منطقه‌ای آمریکا را مورد بازبینی قرار دهد.

واقعیت آن است که تهران ترامپ تنش‌های بالقوه‌ای را برای امنیت منطقه‌ای غرب آسیا و امنیت ملی ایران ایجاد خواهد کرد.

گسترش بحران، ویژگی بارز سیاست اصلی منطقه‌ای آمریکا در دوران ریاست جمهوری ترامپ خواهد بود.

یادداشت

فناوری اطلاعات و ارتباطات فراتر از فناوری ابزاری

سیدمحمدحسین شرف‌الدین

برای مدیر تاریخ بشری از آغاز حضرت تاکنون تیوری‌های مشخصی تعیین شده است که با توجه به ظهور عصر اطلاعات شاید نظریه انواع سه گانه اوین تافلر از قبیل قابل‌ملاحظه‌ترین باشد.

بر پایه نظریه وی موج اول عبور از فلاسفه به دوره کشاورزی و موج دوم گذر از کشاورزی به دوره انقلاب صنعتی در قرن هیجدهم میلادی و موج سوم ورود به دوره فراصنعتی و یا موج اطلاعات بوده و از سال‌های اول دهه هشتاد میلادی شروع شده است. در هر یک از این دوره‌ها بشر اقدام به اختراع ابزارها و وسایلی کرده است که بتواند به وی در تسلط بر طبیعت کمک کند. از ابزارهای سنگی تا چوبی و آهنی که به مرور بشر از آنها استفاده کرده است. این روند ادامه داشته است تا آنجا که هوشمندی بشر گشترش شده است و به ابزارهای الکترونیک و در ادامه ابزارهای هوشمند رسیده است. روند تکامل ابزارها نوعی تکامل هوشمندی ذهن بشر را نشان می‌دهد. تکامل ابزارها امروز به ابزارهای پیشرفته در حوزه‌های فوق پیشرفته مثل فناوری‌های نانو، زیست‌شناختی و فناوری اطلاعات و ارتباطات رسیده است.

روند تکامل ابزارهای ساخته شده توسط بشر را می‌توان به دو دسته تقسیم کرد. ابزارهایی که بشر اولیه با فن (Tinkerer) و نوآوری (Engineering) تقسیم کرد. ابزارهایی که بشر اولیه با فن بسیار اختراع کرده و آن را در مهار طبیعت توانا ساخته و ابزارهایی مانند پیشرفت فناوری اطلاعات و ارتباطات که در اواخر قرن بیستم و بیست و یکم بشر را توانمند ساخته است. این دو ویژگی هر چند شباهت‌هایی دارند اما تفاوت‌های زیادی نیز با هم دارند. می‌توان این تفاوت را با ذکر مثال‌هایی نشان داد.

فناوری اطلاعات و ارتباطات ابزارها توانمندسازی هستند. توانمندسازی هم علاوه بر توانمندی دارد اشتقاق که از فناوری اطلاعات و ارتباطات استفاده می‌کند با این فناوری بخشی از زندگی او می‌شود اشتقاق که فقط فضای واقعی او بسط یافته باشد. بلکه یک توسعه مرکب است و این باعث می‌شود که انسان با کمک فناوری اطلاعات و ارتباطات به فقط توانا نشود بلکه توانمند شود. به طور مثال در توانمندی واقعی شما به طور مثال ابزار چکش را انسان بکشد می‌گرداند به انسان چون ابزار ولی انسانی که تجربه زیست با فناوری اطلاعات و ارتباطات را داشته باشد واقعی این فناوری را کنار می‌گذارد و می‌گوید که این فناوری را تجربه نکرده بلکه انسان توانمندی است و یک انسان عروج کرده به جای دیگر است. این انسان انسان متفاوتی است. مثال دیگر می‌توان بحث شبیه‌سازی (simulation) را مطرح کرد. در جایی که استفاده از شبیه‌سازی یک انسان یاد می‌کرد که اگر خلبانی انجام مصنوعی یا ساختمانی آشنایی شود در جایی که هیچ گاه در فضای واقعی هواپیمایی یا آشنایی را تجربه نکرده است ولی انسان ایمانی نیز نیست. این را می‌توان به حوزه فرهنگی نیز تعمیم داد. انسانی که تجربه فرهنگی استفاده از فناوری اطلاعات و ارتباطات را داشته باشد با انسانی که تجربه فرهنگی آن را نداشته باشد متفاوت است و یک انسان توانمندسازی است.

از طرف دیگر فناوری اطلاعات و ارتباطات به عنوان ابزار محاسباتی و اطلاعاتی و ابزاری و ارتباطی و از اواخر دهه هشتاد میلادی با توسعه سرعت تبدیل شده قابل و پردازش و پردازش پردازش علمی قوا در حوزه‌های مختلف زندگی قرار دارد. قوا در عصر فراصنعتی جنبه ابزاری و توانمند یافته و موجد جامعه اطلاعاتی و شبکه‌ای گردید ولی در فرایند جامعه اطلاعاتی نقش ابزاری قوا از طریق ایجاد نظام‌های ارتباطی (تحت شبکه) و اطلاعاتی: سرگرمی (تحت رسانه‌های تعاملی) و خدماتی (تحت عنوان تجارت الکترونیکی، تجارت الکترونیکی، سلامت الکترونیکی، دولت الکترونیکی و تحصیل به نقش ایجاد توانمندی کرده به نحوی که قرار از ابزار روش‌های علمی را تغییر داده است و حوزه‌های جدید تولید معرفت و حکمت و دانایی پیدا کرد. جامعه اطلاعاتی و نقش ابزاری قوا می‌باشد. این توانمندی هم قرار استفاده با سواد دیجیتالی در زمینه‌های ارتباطی و ویژگی‌های اجتماعی و فرهنگی کار کرده دارد.

بنابراین در حوزه سیاست‌گذاری در این فضا سیاست‌گذاری از جنس ابزار توانمند توسعه‌ای که به دنبال محدودسازی بخش‌هایی از این فضا است نمی‌تواند در این حوزه پاسخ‌گوی مناسب در سیاست‌گذاری باشد.

* دبیر شورایعالی و رئیس مرکز ملی فضای مجازی کشور

سرمقاله

رهبر معظم انقلاب در دیدار رئیس‌جمهور، اعضای شورای عالی شیعیان عراق و اعضای ائتلاف:

نباید فریب ظاهرسازی‌ها و لبخندهای آمریکا را خورد

رهبر معظم انقلاب اسلامی تأکید کردند آمریکایی‌ها همیشه با اقتدار کشورهای اسلامی از جمله عراق مخالف هستند و هیچ گاه نباید فریب ظاهرسازی‌ها و لبخندهای آنها را خورد.

به گزارش ایرنا از پایگاه اطلاع‌رسانی دفتر مقام معظم رهبری، حضرت آیت‌الله خامنه‌ای صبح روز دوشنبه در دیدار حجت‌الاسلام عمار حکیم رئیس ائتلاف شیعیان عراق و اعضای اصلی این ائتلاف ضمن ارزیابی حرکت‌سازی از شکل‌گیری ائتلاف در میان گروه‌های شیعه عراق آن را اتفاق‌های مهم خواندند و بر لزوم حفظ و تقویت پایه‌های این وحدت و تکیه پیرانه و آهوش باز به همه جریان‌ها و قوای مذهب مختلف عراق تأکید کردند.

ایشان با تبریک ایام ولادت پیغمبر اسلام (ص) و حضرت امام صادق (ع) و همچنین پیروزی‌های موصل، وظیفه رئیس و اعضای اصلی و همه جریان‌های داخل ائتلاف ملی شیعیان عراق را بسیار سنگین و مهم گوناگون و همکاری آنها را تأثیرگذار بر عراوی منطقه و اسلامیه داشتند و فرمودند رسیدن به اهداف ارزشمند ائتلاف ملی، فقط با حفظ انسجام و وحدت امکان‌پذیر است و باید برای استمرار این موضوع مراقبت شود.

حضرت آیت‌الله خامنه‌ای یکی از وظایف مهم ائتلاف ملی را حمایت از توانهای مستقر در عراق برشمردند و ضمن قرار عربستان از اقدامات دولت آقای عبادی بویژه عمرانی با خشنودی تأکید کردند خشنودی با همان سرمایه‌های مردمی یک ثروت عظیم و ذخیره بزرگ برای امروز و فردای عراق است که باید حمایت و تقویت شود. ایشان موضوع علمی و تحقیق را برای پیشرفت و اقتدار عراق بسیار مهم ارزیابی کردند و گفتند تقویت دانشگاه‌ها و استحکام بخشیدن به پایه‌های علمی و تحقیقی در عراق خدمات بسیار توسعه جدی قرار گیرد. بخصوص آنکه آمریکایی‌ها دیگر مشتاق ملت عراق بسیاری از دانشمندان این کشور را به قتل رسانده‌اند.

رهبر معظم انقلاب اسلامی یک توصیه مهم دیگر هم به ائتلاف شیعیان عراق داشتند همه آمریکایی‌ها اصلاً اعتمادناپذیرند.

حضرت آیت‌الله خامنه‌ای در همین خصوص فرمودند آمریکایی‌ها همواره با اقتدار کشورهای اسلامی از جمله عراق مخالفند و هیچگاه نباید فریب ظاهرسازی‌ها و لبخندهای آنها را خورد.

ایشان با تأکید بر این که توصیه همیشگی انقلاب اسلامی به ملت عراق نگرش به آمریکا بوده است خاطرنشان کردند ما در جمهوری اسلامی ایران هرگاه این توصیه را رعایت کردیم سود بردیم و هرگاه به فراموشی سپردیم ضرر دیدیم.

رهبر انقلاب اسلامی در خصوص موضوع عدم اعتماد به آمریکا به این نکته مهم اشاره کردند که آنها بر مخالف اقدامات ظاهری به هیچ وجه به دنبال ریشه کن شدن تروریست‌های تکفیری نیستند و تلاش دارند با بخشی از این تروریست‌ها از برای مقاصد آینده خود حفظ کنند.

حضرت آیت‌الله خامنه‌ای تقویت‌کنندگان در موصل و همچنین در سوریه آمریکایی‌ها نمایندگی به شکست کامل تروریست‌های تکفیری دارند.

ایشان با اشاره به فروش نفت عراق بوسیله داعش گفتند در آن منطقه آمریکایی‌ها سرمایه‌گذاری کردند تا منابع نفتی عراق را بدست و آنها را هدف قرار دهی داشته باشند این سیاست آمریکایی‌ها افشا کرد.

رهبر انقلاب اسلامی آینده عراق را بسیار روشن‌تر و بهتر از شرایط امروز دانستند و تأکید کردند پیشرفت عراق به نفع جمهوری اسلامی ایران است و همانگونه پیش از پیش هم کشور ما نفع او طرف است.

حضرت آیت‌الله خامنه‌ای در بخش پایانی سخنان خود ضمن تشکر از آمدن مردم و مسئولان عراقی به دلیل پذیرایی و میهمان‌نوازی از ایران زمین و پیشرفت‌های علمی و تحقیقی در عراق خواستند.

در ابتدای این دیدار حجت‌الاسلام حکیم رئیس ائتلاف شیعیان عراق ضمن قدردانی از رهنمودهای رهبر معظم انقلاب اسلامی و حمایت‌های جمهوری اسلامی ایران، گزارشی از روند شکل‌گیری ائتلاف ملی و اقدامات انجام شده ارائه کرد.

وی با تبریک پیروزی‌های اخیر در عراق، سوریه و یمن گفت یکی از نتایج مهم ائتلاف ملی شیعیان در عراق، تصویب قانون حشدالشعبی بود که علاوه بر رأی ملت، نمایندگان ائتلاف ملی با ائتلاف شیعیان توانستند نظر نمایندگی را نمایند تا جریانهای گروههای دیگر را نیز با خود همراه کند.

اخبار

نایب‌رئیس مجلس خواستار شد:

محاکمه همدستان بابک زنجانی

نایب رئیس مجلس شورای اسلامی گفت: قوه قضاییه با تحت تعقیب قرار دادن همدستان بابک زنجانی، آنان را محاکمه کند زیرا محاکمه‌پذیری در این پرونده تنها محدود به فرد انیوه است.

مسعود پزشکیان نایب رئیس در دانشگاه آزاد اسلامی اردبیل و محاکمه قراردادی را که به بابک زنجانی مجوز فعالیت داده است خواستار شد و افزود: در حالی که بنده نمی‌توانم برای حلقه خودم ۲۰۰ تا نیز نفت تهیه کنم چگونه یک کشور که قدرتی با دنیایی توانسته است میلیون‌ها تن نفت این مملکت را از کشور خارج کند؟ وی با تأکید بر اینکه باید سازوکار اقتصادی برای کنترل اقتصاد و نقدینگی در کشور تنظیم شود، گفت: در کشورهای اروپایی برای خارج کردن ۱۰۰ هزار دلار از این از کشور باید توجیه‌های لازم ارائه شود اما در ایران، میلیون‌ها دلار بدون کنترل‌های لازم جابه‌جا شده است. نماینده مردم اردبیل، اگر شورای واسکو در مجلس شورای اسلامی مشکل اصلی کشور را شناسایی کرده‌اند اما اگر تشخیص درست باشد، درمانی صورت گیرد و گفت: هنوز صحبت از این است که اگر تخصص لازم را نداشته‌اند به عنوان مدیر یک مجموعه مسئولیت نپذیرند و همچنین با اشاره به عنوان مدیر کلی صورت گیرد و در قبال سایر کشورها اظهار کرد: جمهوری اسلامی ایران با زمانی که دارای سطح زیر بنایی است، جمهوری‌های آمریکا برای سطح و این سطح اعلام دارد. پزشکیان با بیان اینکه متأسفانه نظام اسلامی اجازه نداشت تا در تحریم‌ها و تضعیف نظام اسلامی در کشور تصویب شود، مدیران کلی را از کشور خارج کردند و مانع تحقیق و توسعه کردن مرزهای جهان اسلام است و منافع جمهوری یکپارچه و در هم شکسته است که تأمین آن نیازمند ایجاد نظم فعال و مشارکت جویانه از سوی بازیگران محوری و اساسی قدرت در جامعه است.

رحمانی‌فضلی:

تروریست‌ها هیچ عملیاتی در ایران نداشته‌اند

وزیر کشور با بیان این که تاکنون هیچ عملیاتی از طرف تروریست‌های تروریستی به داخل کشور نداشته‌ایم گفت این مثل مقدمه تسلط کشورها و محدودیت قوای ایران در همه مناطق مرزی و هم در جهان می‌باشد.

عبدالرضا رحمانی‌فضلی این مطلب را عصر یکشنبه در حاشیه اختتامیه اجلاس امنیتی تهران در جمع خبرنگاران در پاسخ به سوالی در خصوص میزان داعش در مرزهای ایران بیان کرد وی افزود: با برنامه‌ریزی صورت گرفته کاملاً زمینه مناسبی در مرزها از ورود و خواهیم گذاشت هیچ اقدامی صورت نگرفته. رحمانی‌فضلی همچنین در پاسخ به سوال دیگری در خصوص اظهارات نخست وزیر انگلیس در اختتامیه امنیتی منطقه گفت: از این صحبت‌ها زیاد می‌شود این نشان دهنده آن است که دیگر هایی که در عراق و سوریه متوجه تروریست و متحقق شده برای رسیدن به منافع و حمایت از آنها تلاش می‌کنند در مدت زمان کوتاهی می‌توانند در سرزمینشان مرکز گشایش باشند ویژه کشور انگلیس در اختتامیه امنیتی منطقه گفت: از این صحبت‌ها زیاد می‌شود.

رئیس کل سازمان خصوصی‌سازی:

سهام عدالت هیچ مشمولی حذف نمی‌شود

رئیس کل سازمان خصوصی‌سازی از حفظ سهام عدالت تمامی ثبت‌نام شدگان قبلی در آزادسازی سهام عدالت خبر داد و گفت: سهام عدالت فوت‌شدگان نیز از بین نمی‌رود و به وراث آنها منتقل می شود.

میرعلی اشرف عبدالله پوری حسینی در نشست خبری دیروز خود با خبرنگاران از حفظ سهام عدالت تمامی ثبت‌نام شدگان قبلی و مشمول سهام عدالت خبر داد و گفت: سهام عدالت فوت شدگان نیز از بین نمی رود و به وراث آنها منتقل خواهد شد.

وی ادامه داد: البته تعیین تکلیف افراد زنده و آزادسازی سهام عدالت آنها در اولویت قرار دارد و پس از آن، رسیدگی به مدارک وراث برای آزادسازی سهام عدالت فوت‌شدگان در دستور کار قرار خواهد گرفت. وی ادامه داد: در باب اجرای طرح سهام عدالت باید همه شرکتها، بورسی و گروه دو بودند که این رعایت نشده است و وقتی شرکت غیربورسی وارد شود، تعیین قیمت آنها با مشکل مواجه می‌شود ولی با شبیه سازی مثل شرکتهای بورسی واگذار می‌کنیم و ارزش روز اکنونی شرکتهای سهام عدالت به ۶۷ هزار میلیارد تومان است.

هر فرد ۵۵۰ هزار تومان سهام عدالت می‌گیرد

وی افزود: اطلاع رسانی خواهیم کرد تا هر فرد سهم خود را بفهمد. تا به امروز ۱۸ هزار میلیارد تومان پول به خزانه واریز کردیم لذا ۲۳ هزار و ۲۰۰ میلیارد تومان پول به حساب مردم واریز می کنیم

پوری حسینی ادامه داد: برای ۴۷ میلیون نفر باید سهام عدالت توزیع شود که به هر فرد ۵۵۰ هزار تومان سهم خواهد رسید. ولی افرادی که قبلا پولی گرفته باشند، باید از عدد ۵۵۰ هزار تومان کم کنند ولی به کمیته امدادی ها، بهزیستی ها و روستاییان فاقد شغل دو برابر این رقم سهام تعلق می گیرد.

این مقام مسئول گفت: ما بستری را فراهم کرده ایم تا به موقع اطلاع رسانی کنیم و اعلام خواهیم کرد که افراد با در دست داشتن شناسنامه و امکانات اینترنتی اقدامات لازم را انجام دهند.

پوری حسینی ادامه داد: قرار بر این است که تا پایان سال این اقدام انجام شود.

وی گفت: با توجه به تاخیر در برگزاری مجامع بانکها و اعلام و تقسیم سودهای اعلامی بانکها، سهم بانکها را در سهام عدالت در نظر خواهیم گرفت.

پوری حسینی همچنین در خصوص پرتفوی مشمولان سهام عدالت و نیز وجود مافیا در سهام عدالت گفت: پرتفوی شرکتهای مشمول سهام عدالت کاملا مشخص است ولی ۱۱ شرکت از ۶۰ شرکت هنوز قیمت‌گذاری نشده‌اند و از نظر ما هم نیازی نیست؛ این در حالی است که ازمیان ۶۰ شرکت مشمول سهام عدالت ظرف ده سال گذشته، هیچ سودی به ما نداده اند؛ لذا هیچ حقی از هیچ مشمول سهام عدالتی ضایع نخواهد شد بلکه ساماندهی می شوند. این مقام مسئول ادامه داد: شرکتهای سرمایه گذاری استانی، مجمع عمومی و هیات مدیره هستند که اقدامات آنها را نباید به نام سازمان خصوصی سازی نوشت، اما ما سمتی در شرکتهای سرمایه‌گذاری استانی نداریم.

وجود باند در سهام عدالت را تکذیب و تائید نمی کنیم

وی ادامه داد: در مورد باندی که در سهام عدالت مطرح می شود ما نه تائید می کنیم و نه تکذیب و بنابراین باید از طریق مراجع ذیربط رسیدگی شود. معاون وزیر اقتصاد تصریح کرد: از شرکتهای تعاونی به عنوان کارگزاران سهام عدالت استفاده می کنیم و سال قبل عددی با مصوبه دولت تصویب شد تا به عنوان «حق الزحمه خدمات ارایه شده» به سازمان خصوصی پرداخت شود.

برخی شرکتها بیش از هزار میلیارد تومان بدهی سود سهام عدالت دارند

به گفته پوری حسینی، برخی شرکتها بالای هزار میلیارد تومان بدهی سود سهام عدالت دارند، این در حالی است که در مورد خرید و فروش سهام عدالت نیز باید گفت هیچ سهمی به هیچ فردی به صورت مستقیم منتقل نشده که فرد بداند مالک کدام سهام از کدام صندوق است و مردم متوجه شوند که مایملکشان چیست

وی ادامه داد: برخی افراد علاقمند هستند تشویقا یا اجبارا مانع خرید و فروش سهام عدالت شوند ولی هنوز هیچ چیز قطعی نیست ولی اگر در قالب ETF واگذار شوند، آسیب به حداقل می رسد.

شهریور ۹۶، مهلت پرداخت وجه سهام عدالت

معاون وزیر اقتصاد گفت: افرادی که سهام عدالت دریافت می‌کنند، تا پایان شهریور ۹۶ مهلت دارند پول را بپردازند، اما توصیه این است که اگر فردی پول از خود دارد واریز کند و قرض نکنند و خواهشا هیچ کس برای ارایه مانده به سازمان خصوصی سازی قرض نکند مگر پول قرض الحسنه باشد چراکه سود وام را از محل سهام عدالت ممکن است نتواند بدهد.

پوری حسینی ادامه داد: بنا داریم فاز اول اقدامات را تا از قبل پایان سال انجام دهیم و از بهمن ماه کلید اجرای طرح را بزنیم؛ ولی فقط اطلاع رسانی از سوی سازمان خصوصی سازی انجام می‌شود.

خبر

وزیر صنعت، معدن و تجارت:

مخالف صادرات مواد خام معدنی هستیم

وزیر صنعت، معدن و تجارت با تأکید بر جلوگیری از صادرات مواد خام گفت: طی ۱۰ سال اخیر ۵ میلیارد دلار صادرات سنگ آهن خام انجام شده و این در حالی است که در همین مدت برای واردات فولاد ۳۰ میلیارد دلار هزینه شده است.

محمدرضا نعمت‌زاده در دومین اجلاس بین‌المللی معدن و صنایع معدنی با بیان اینکه ما در کشور از حدود هفت تا هشت درصد معادن مطلع هستیم، گفت: البته به استثنای معادن نفت و گاز که در جنوب و شمال شرقی کشور هستند، ما به دلیل شرایط زمین‌شناسی اطلاع چندانی از دیگر معادن نداریم.

وی با بیان اینکه تاکنون ۴۸ میلیارد تن ذخیره اثبات شده به ثبت رسیده است، افزود: قطعاً این میزان بیشتر است و ما برنامه‌هایی را شروع کردیم تا اکتشافات عمقی را افزایش دهیم.

وزیر صنعت، معدن و تجارت با اشاره به وجود معادن مصالح ساختمانی و سنگ‌های ساختمانی در کشور گفت: ذخایر سنگ‌های تزئینی ساختمان که تاکنون کشف شده ۱.۸ میلیارد تن است و ما حدود ۲.۸ میلیارد تن ذخیره شناخته شده سنگ آهن داشتیم و امیدواریم ذخایر بیشتری در شرق کشور داشته باشیم.

نعمت‌زاده با اشاره به اینکه اکتشافات را از شمال خراسان رضوی شروع کرده‌ایم، افزود: این اکتشافات تا دریای عمان در عمق ۲۰ کیلومتری انجام شده و به زودی نتایج آن ارائه می‌شود.

وی با اشاره به اکتشافات حدود ۱۲۰ هزار کیلومتر خطی ژئوفیزیک هوایی گفت: تا شهریور ۹۲، ۴۸۰ هزار کیلومتر به اکتشافات اضافه شده است.

وزیر صنعت، معدن و تجارت با اشاره به اینکه برنامه داریم سالانه ۳۰۰ تا ۴۰۰ هزار کیلومتر را مورد مطالعه قرار دهیم، اظهار داشت: باید مطمئن باشیم که کل سرزمین مورد اکتشاف قرار گرفته است. نعمت‌زاده ادامه داد: در سال ۹۲، ۱۰۰ پهنه اکتشافی به مساحت ۴۰۰ هزار کیلومترمربع آزادسازی کردیم که تا امروز ۳۰۰ هزار کیلومتر واگذار شده است. وی گفت: به دلیل وجود رادیواکتیو در یکی از معادن، سازمان انرژی اتمی اجازه فعالیت به ما نمی‌داد، به همین دلیل توافقی را انجام دادیم و قرار است به صورت مشترک در آن کار کنیم. وزیر صنعت، معدن و تجارت با اشاره به اینکه نزدیک به ۱۰۰ هزار کیلومتر مربع معادن امیدوارکننده داریم گفت: در زمینه تکمیل تولید زنجیره معادن همیشه متهم بوده‌ایم که این زنجیره تا محصول نهایی، تکمیل نیست و مواد خام معدنی را صادر می‌کنیم. در این راستا طرح‌هایی را به اجرا رسانده‌ایم. نعمت‌زاده با اشاره به اینکه در ۱۰ سال گذشته پنج میلیارد دلار صادرات سنگ آهن انجام شده است، گفت: اما در این مدت کشور ۳۰ میلیارد دلار بابت واردات فولاد هزینه کرده است که این نشان می‌دهد ما چند برابر اندازه‌ای که مواد خام صادر کرده ایم، محصول نهایی به کشور وارد شده است. وی با اشاره به اینکه ظرفیت کنسانتره ۲۸ میلیون تن بوده است گفت: در سه سال گذشته ۱۶ میلیون تن به این ظرفیت اضافه شده و در سال آینده چهار میلیون تن دیگر هم افزوده می‌شود. وزیر صنعت، معدن و تجارت افزود: همچنین در بخش گندله ۲۱.۵ میلیون تن ظرفیت تولید داشتیم که ۸ میلیون تن به آن اضافه شده و تا پایان سال آینده ۱۶ میلیون تن به بهره‌برداری می‌رسد و خوشبختانه در این بخش خودکفا می شویم.

نعمت‌زاده با اشاره به اینکه در آهن اسفنجی ۱۸.۷ میلیون تن ظرفیت داشتیم که در این سه سال ۶.۵ میلیون تن به آن اضافه شده و تا پایان سال به ۹.۵ میلیون تن می‌رسد، افزود: در بخش ذوب هم واحدهایی را راه‌اندازی کرده‌ایم و امیدواریم که به هدف چشم‌انداز که ظرفیت تولید ۵۵ میلیون تن فولاد است، دست یابیم.

وی با اشاره به معادن مس، سرب و روی گفت: در بخش سرب و روی یک معدن متوقف بود که اخیراً آگهی مزایده آن منتشر شده و به یک کنسرسیوم از شرکت های ایرانی واگذار شده است که شاید در آینده با طرف خارجی مشارکت کند.

وزیر صنعت، معدن و تجارت با اشاره به اینکه ظرفیت این معدن حدود ۱۶۵ میلیون تن است، گفت: یکی از وظایف ما تکمیل زنجیره تولید است زیرا وقتی صنایع به یکدیگر متصل شود، چندین برابر ارزش افزوده به دست می آید.

نعمت‌زاده در بخش محصول مس نیز با اشاره به اینکه باید محصول نهایی مانند کابل، سیم و سایر تکنولوژی‌های الکترونیک را صادر کنیم، گفت: ما ظرفیت‌های خوبی در صنایع پایین دستی آهن ایجاد کرده‌ایم و امیدواریم که کشور بی‌نیاز شده و صادرات انجام شود. وی ادامه داد: در هشت ماهه گذشته ۶.۵ میلیون تن آهن صادر کردیم و تا پایان سال به ۹ میلیون تن می‌رسیم در حالی که این مقدار را در سال های گذشته وارد می کردیم. همچنین واردات شمش، میلگرد و تیرآهن عادی هم متوقف شده است.

آگهی ماده ۳ قانون تعیین تکلیف اراضی و ساختمانهای فاقد سند رسمی و مشاعی

هیات حل اختلاف مستقر در اداره ثبت اسناد و املاک منطقه دو قم تصرفات مالکانه مفروزی متقاضیان پرونده های تشکیلی طبق قانون مذکور را براساس گزارش کارشناسان و به استناد مدارک موجود در پرونده به شرح آراء ذیل تایید نموده‌اند.

۱-رای شماره ۱۳۹۵۶۰۳۳۰۰۰۲۰۲۹۳۳۵ مربوط به پرونده کلاسه ۱۳۹۱۱۱۴۴۳۰۰۰۲۰۰۸۴۰۵ آقای زمان فاضل فرزند هیبت اله در قسمتی از ششدانگ قطعه زمین که در آن احداث بنا شده به مساحت ۹۶/۹۳ مترمربع پلاک شماره ۲۲۲ فرعی از ۱۹۴۷ اصلی واقع درقم بخش حوزه ثبت ملک اداره دو قم.

۲-رای شماره ۱۳۹۵۶۰۳۳۰۰۰۲۰۲۹۵۰۹ مربوط به پرونده کلاسه ۱۳۹۱۱۱۴۴۳۰۰۰۲۰۰۹۰۷۸ آقای داود تقی زاده نائینی فرزند حسن در قسمتی از ششدانگ به مساحت ۹۵ مترمربع پلاک شماره فرعی از ۱۸۱۴ اصلی واقع در قم بخش حوزه ثبت ملک اداره دو قم.

۳-رای شماره ۱۳۹۵۶۰۳۳۰۰۰۲۰۲۳۹۵۹ مربوط به پرونده کلاسه ۱۳۹۱۱۱۴۴۳۰۰۰۲۰۰۹۰۱۷ آقای علی اخیر فرزند تیمور در قسمتی از ششدانگ قطعه زمین که درآن احداث بنا شده به مساحت ۱۳۶/۱۵ مترمربع پلاک شماره ۱ فرعی از ۲۱۷۳ اصلی واقع در قم بخش حوزه ثبت ملک اداره دو قم.

۴-رای شماره ۱۳۹۵۶۰۳۳۰۰۰۲۰۲۹۱۶۲ مربوط به پرونده کلاسه ۱۳۹۱۱۱۴۴۳۰۰۰۲۰۱۳۵۸۰ آقای علی تقیلو فرزند احمد در قسمتی از ششدانگ به مساحت ۷۲ مترمربع پلاک شماره ۲۹۲ فرعی از ۱۹۵۰ اصلی واقع درقم بخش حوزه ثبت ملک اداره دو قم.

۵-رای شماره ۱۳۹۵۶۰۳۳۰۰۰۲۰۲۸۰۶۵ مربوط به پرونده کلاسه ۱۳۹۱۱۱۴۴۳۰۰۰۲۰۰۵۵۹۴ آقای عیسی شاهمحمدی فرزند اژدر در قسمتی از ششدانگ قطعه زمین که در آن احداث بنا شده به مساحت ۷۲/۸۰ مترمربع پلاک شماره فرعی از ۱۸۷۶ اصلی واقع در قم بخش حوزه ثبت ملک اداره دو قم.

۶-رای شماره ۱۳۹۵۶۰۳۳۰۰۰۲۰۲۶۳۱۲ مربوط به پرونده کلاسه ۱۳۹۱۱۱۴۴۳۰۰۰۲۰۰۶۳۸۹ آقای عباس حافظی فر فرزند جواد در قسمتی از ششدانگ قطعه زمین که در آن احداث بنا شده به مساحت ۱۳۹/۸۰ مترمربع پلاک شماره فرعی از ۲۱۶۲ اصلی واقع در قم بخش حوزه ثبت ملک اداره دو قم.

۷-رای شماره ۱۳۹۵۶۰۳۳۰۰۰۲۰۲۹۱۷۰ مربوط به پرونده کلاسه ۱۳۹۱۱۱۴۴۳۰۰۰۲۰۰۹۱۸۳ آقای عمران مهدوی فرزند محمدعلی در قسمتی از ششدانگ قطعه زمین که در آن احداث بنا شده است به مساحت ۱۴۰/۵۰ مترمربع پلاک شماره ۳ فرعی از ۱۸۵۰ اصلی واقع در قم بخش حوزه ثبت ملک اداره دو قم.

۸-رای شماره ۱۳۹۵۶۰۳۳۰۰۰۲۰۲۶۳۳۱ مربوط به پرونده کلاسه ۱۳۹۱۱۱۴۴۳۰۰۰۲۰۰۸۴۶۸ خانم مریم خلجی فرزند آقامعلی در قسمتی از ششدانگ قطعه زمین که در آن احداث بنا شده به مساحت ۶۰/۳۰ مترمربع پلاک شماره فرعی از ۲۱۴۳ اصلی واقع در قم بخش حوزه ثبت ملک اداره دو قم.

۹-رای شماره ۱۳۹۵۶۰۳۳۰۰۰۲۰۲۷۶۵۸ مربوط به پرونده کلاسه ۱۳۹۱۱۱۴۴۳۰۰۰۲۰۰۶۷۱۲ خانم طاهر حسین زاده فرزند محبعلی در قسمتی از ششدانگ قطعه زمین که در آن احداث بنا شده به مساحت ۷۰ مترمربع پلاک شماره ۱۲۲ فرعی ۱۹۵۳ اصلی واقع در قم بخش حوزه ثبت ملک اداره دو قم.

۱۰-رای شماره ۱۳۹۵۶۰۳۳۰۰۰۲۰۲۱۶۱۵ مربوط به پرونده کلاسه ۱۳۹۱۱۱۴۴۳۰۰۰۲۰۱۰۱۷۸ آقای شمسعلی امیدی فرزند عین اله درقسمتی از ششدانگ قطعه زمین که در آن احداث بنا شده به مساحت ۶۰/۲۵ مترمربع پلاک شماره فرعی از باقیمانده ۲۳۱۹ اصلی واقع درقم بخش حوزه ثبت ملک اداره دو قم.

۱۱-رای شماره ۱۳۹۵۶۰۳۳۰۰۰۲۰۱۶۹۹۴ مربوط به پرونده کلاسه ۱۳۹۱۱۱۴۴۳۰۰۰۲۰۰۸۰۴۶ آقای آدشیرین باقری فرزند مناف در قسمتی ازششدانگ قطعه زمین که در آن احداث بنا شده به مساحت ۱۵۰ مترمربع پلاک شماره ۶۲ فرعی از ۱۹۵۰ اصلی واقع در قم بخش حوزه ثبت ملک اداره دو قم.

۱۲-رای شماره ۱۳۹۵۶۰۳۳۰۰۰۲۰۲۹۵۳۸ مربوط به پرونده کلاسه ۱۳۹۱۱۱۴۴۳۰۰۰۲۰۱۰۸۷۰ آقای نعمت اله اسدی فرزند محمدتقی در قسمتی از ششدانگ قطعه زمین که در آن احداث بنا شده به مساحت ۱۶۱ مترمربع پلاک شماره فرعی از ۲۵۹۳ اصلی واقع در قم بخش حوزه ثبت ملک اداره دو قم.

۱۳-رای شماره ۱۳۹۵۶۰۳۳۰۰۰۲۰۲۹۱۸۳ مربوط به پرونده کلاسه ۱۳۹۱۱۱۴۴۳۰۰۰۲۰۱۲۲۱۴ آقای محمد تیموری پاکنهاد فرزند کریم در قسمتی از ششدانگ قطعه زمین که درآن احداث بنا شده به مساحت ۱۵۰ مترمربع پلاک شماره ۲۴۱ فرعی از ۱۹۵۶ اصلی واقع در قم بخش حوزه ثبت ملک اداره دو قم.

۱۴-رای شماره ۱۳۹۵۶۰۳۳۰۰۰۲۰۲۹۵۱۰ مربوط به پرونده کلاسه ۱۳۹۱۱۱۴۴۳۰۰۰۲۰۰۸۳۷۱ آقای امید علی داب فرزند حسینعلی در قسمتی از ششدانگ قطعه زمین که در آن احداث بنا شده به مساحت ۱۲۰/۰۷ مترمربع پلاک شماره فرعی از ۲۱۶۱ اصلی واقع در قم بخش حوزه ثبت ملک اداره دو قم.

۱۵-رای شماره ۱۳۹۵۶۰۳۳۰۰۰۲۰۱۵۵۷۰ مربوط به پرونده کلاسه ۱۳۹۱۱۱۴۴۳۰۰۰۲۰۰۷۵۱۰ آقای کریم مجموعی بخشایش فرزند علی در قسمتی از ششدانگ قطعه زمین که درآن احداث بنا شده به مساحت ۱۲۵/۵۰ مترمربع پلاک شماره فرعی از ۱۷۷۹ اصلی واقع در قم بخش حوزه ثبت ملک اداره دو قم.

۱۶-رای شماره ۱۳۹۵۶۰۳۳۰۰۰۲۰۲۹۱۶۷ مربوط به پرونده کلاسه ۱۳۹۱۱۱۴۴۳۰۰۰۲۰۰۷۰۶۱ آقای عباس صادقی فر فرزند عزت الله در قسمتی از ششدانگ قطعه زمین که درآن احداث بنا شده به مساحت ۱۶۰ مترمربع پلاک شماره فرعی از ۲۰۹۴ اصلی واقع درقم بخش حوزه ثبت ملک اداره دو قم.

۱۷-رای شماره ۱۳۹۵۶۰۳۳۰۰۰۲۰۲۹۸۵۷ مربوط به پرونده کلاسه ۱۳۹۱۱۱۴۴۳۰۰۰۲۰۰۹۰۵۷ آقای علی محدودی فرزند اروجعلی در قسمتی از ششدانگ قطعه زمین که در آن احداث بنا شده به مساحت ۱۵۶ مترمربع پلاک شماره فرعی از۲۴۷۳ اصلی واقع در قم بخش حوزه ثبت ملک اداره دو قم.

۱۸-رای شماره ۱۳۹۵۶۰۳۳۰۰۰۲۰۲۹۶۹۲ مربوط به پرونده کلاسه ۱۳۹۱۱۱۴۴۳۰۰۰۲۰۰۵۴۰۶ آقای محمد تقی وامق فرزند محمد در قسمتی از ششدانگ قطعه زمین که در آن احداث بنا شده به مساحت ۱۷۰۰ مترمربع پلاک شماره فرعی از باقیمانده ۲۵۶۶ و ۲۵۶۷ اصلی واقع در قم بخش حوزه ثبت ملک اداره دو قم.

۱۹-رای شماره ۱۳۹۵۶۰۳۳۰۰۰۲۰۲۹۸۴۹ مربوط به پرونده کلاسه ۱۳۹۱۱۱۴۴۳۰۰۰۲۰۱۳۵۸۶ آقای عیسی احمدی کردخوردی فرزند رجبعلی در قسمتی از ششدانگ قطعه زمین که در آن احداث بنا شده به مساحت ۵۶ مترمربع پلاک شماره فرعی از ۲۱۷۱ اصلی واقع در قم بخش حوزه ثبت ملک اداره دو قم.

۲۰-رای شماره ۱۳۹۵۶۰۳۳۰۰۰۲۰۲۳۷۵۴ مربوط به پرونده کلاسه ۱۳۹۱۱۱۴۴۳۰۰۰۲۰۱۳۱۱۸ آقای عزیزاله دین محمد زاده فرزند سلیم در قسمتی از ششدانگ قطعه به مساحت ۱۵۰ مترمربع پلاک شماره ۴۱۴ فرعی از ۱۹۵۶ اصلی واقع در قم بخش حوزه ثبت ملک اداره دو قم.

۲۱-رای شماره ۱۳۹۵۶۰۳۳۰۰۰۲۰۲۶۳۹۰ مربوط به پرونده کلاسه ۱۳۹۱۱۱۴۴۳۰۰۰۲۰۰۵۷۶۱ آقای اثباتعلی بهاری فرزند بیوک در قسمتی از ششدانگ قطعه زمین که در آن احداث بنا شده به مساحت ۱۴۴ مترمربع پلاک شماره فرعی از ۱۹۸۲ اصلی واقع در قم بخش حوزه ثبت ملک اداره دو قم.

۲۲-رای شماره ۱۳۹۵۶۰۳۳۰۰۰۲۰۲۶۱۴۹ مربوط به پرونده کلاسه ۱۳۹۱۱۱۴۴۳۰۰۰۲۰۱۰۱۵۰ آقای برزعلی شکری فرزند غیبعلی در قسمتی از ششدانگ قطعه زمین که در آن احداث بنا شده به مساحت ۱۰۲/۹۶ مترمربع پلاک شماره ۲/۱۰۸ فرعی از ۱۹۶۳ اصلی واقع درقم بخش حوزه ثبت ملک اداره دو قم.

۲۳-رای شماره ۱۳۹۵۶۰۳۳۰۰۰۲۰۲۶۳۷۷ مربوط به پرونده کلاسه ۱۳۹۱۱۱۴۴۳۰۰۰۲۰۱۰۶۶۰ آقای روح اله کلانفری فرزند نبی اله در قسمتی از ششدانگ قطعه زمین که در آن احداث بنا شده به مساحت ۶۵/۶۵ مترمربع پلاک شماره فرعی از ۲۲۱۴ اصلی واقع در قم بخش حوزه ثبت ملک اداره دو قم.

۲۴-رای شماره ۱۳۹۵۶۰۳۳۰۰۰۲۰۲۷۶۶۶ مربوط به پرونده کلاسه ۱۳۹۱۱۱۴۴۳۰۰۰۲۰۱۳۶۵۰ خانم رقیه احمدی مقدم فرزند علی در قسمتی از ششدانگ قطعه زمین که درآن احداث بنا شده به مساحت ۸۰/۴۲ مترمربع پلاک شماره ۱۸۳ فرعی از ۲۳۶۹ اصلی واقع در قم بخش حوزه ثبت ملک اداره دو قم.

۲۵-رای شماره ۱۳۹۵۶۰۳۳۰۰۰۲۰۲۹۱۵۸ مربوط به پرونده کلاسه ۱۳۹۱۱۱۴۴۳۰۰۰۲۰۰۷۷۵۷ آقای خانعلی زیادی فرد فرزند فتحعلی در قسمتی از ششدانگ قطعه زمین که در آن احداث بنا شده به مساحت ۱۲۰ مترمربع پلاک شماره فرعی از ۲۱۸۰ اصلی واقع در قم بخش حوزه ثبت ملک اداره دو قم.

۲۶-رای شماره ۱۳۹۵۶۰۳۳۰۰۰۲۰۲۵۷۳۵ مربوط به پرونده کلاسه ۱۳۹۱۱۱۴۴۳۰۰۰۲۰۰۷۴۱۲ خانم صدیقه حاجی زمانی فرزند غلامحسین در قسمتی از ششدانگ قطعه زمین که در آن احداث بنا شده به مساحت ۵۰/۸۰ مترمربع پلاک شماره ۲/۱۰۷ فرعی از ۲۴۸۴ اصلی واقع در قم بخش حوزه ثبت ملک اداره دو قم.

مورد تایید قرار گرفته و از آنجائیکه مقرر گردیده است پس از نشر آگهی و انقضاء موعد مقرر سند مالکیت رسمی صادر گردد با توجه به عدم دسترسی به مالکین مشاعی مراتب در دو نوبت به فاصله ۱۵ روز آگهی تا چنانچه اشخاص ذینفع اعتراضی داشته باشند ظرف مدت ۲ ماه از تاریخ انتشار آگهی نوبت اول اعتراض خود را به اداره ثبت اسناد منطقه ی دو قم تسلیم و رسید آن را اخذ و ظرف مدت یکماه پس از تسلیم اعتراض به اداره ثبت به دادگاه مراجعه و دادخواست خود را به مرجع قضائی تقدیم و گواهی آنرا به این اداره تحویل نمایند لازم به توضیح است که صدور سند بر اساس قانون مذکور مانع از مراجعه متضرر به دادگاه نخواهد بود.

تاریخ انتشار اول: ۱۳۹۵/۰۹/۲۲ تاریخ انتشار دوم: ۱۳۹۵/۱۰/۷
مرتضی نورانی آرانی-رئیس ثبت اسناد منطقه دو قم

آگهی ماده ۳ قانون تعیین تکلیف اراضی و ساختمانهای فاقد سند رسمی و مشاعی

هیات حل اختلاف مستقر در اداره ثبت اسناد و املاک منطقه یک قم تصرفات مالکانه مفروزی متقاضیان پرونده های تشکیلی طبق قانون مذکور را براساس گزارش کارشناسان و به استناد مدارک موجود در پرونده به شرح آراء ذیل تایید نموده‌اند.

۱-رای شماره ۱۳۹۵۶۰۳۳۰۰۰۱۰۱۸۲۵۶ مربوط به پرونده کلاسه ۱۳۹۳۱۱۴۴۳۰۰۰۱۰۰۰۵۱۴ آقای سیدحسین آذرنگ فرزند سیدعلی در چهار دانگ مشاع از ششدانگ یک باب ساختمان به مساحت ششدانگ ۲۴۹/۶۴ مترمربع پلاک شماره۹۴۹۳ اصلی واقع در بخش یک حوزه ثبت ملک اداره یک قم.

۲-رای شماره ۱۳۹۵۶۰۳۳۰۰۰۱۰۱۸۲۵۸ مربوط به پرونده کلاسه ۱۳۹۳۱۱۴۴۳۰۰۰۱۰۰۰۵۱۵ آقای سیدحسن آذرنگ فرزند سیدمجید در دو دانگ مشاع از ششدانگ یک باب ساختمان به مساحت ۲۴۹/۶۴ مترمربع پلاک شماره ۹۴۹۳ اصلی واقع در قم بخش یک حوزه ثبت ملک اداره یک قم.

۳-رای شماره ۱۳۹۵۶۰۳۳۰۰۰۱۰۱۶۵۰۹ مربوط به پرونده کلاسه ۱۳۹۲۱۱۴۴۳۰۰۰۱۰۰۳۳۸۹ آقای سعدالله شمس الدینی فرد فرزند علی در ششدانگ یکباب ساختمان به مساحت ۸۵/۶۸ مترمربع پلاک شماره ۱۰۴۱۶ اصلی واقع در قم بخش یک حوزه ثبت ملک اداره یک قم.

۴-رای شماره ۱۳۹۵۶۰۳۳۰۰۰۱۰۰۹۷۰۸ مربوط به پرونده کلاسه ۱۳۹۲۱۱۴۴۳۰۰۰۱۰۰۰۲۳۸ خانم معصومه نیک خواه سیروئی فرزند حسین در ششدانگ یکباب ساختمان به مساحت ۹۰ مترمربع پلاک باقیمانده ۱۰۴۲۹ اصلی واقع در قم بخش یک حوزه ثبت ملک اداره یک قم.

۵-رای شماره ۱۳۹۵۶۰۳۳۰۰۰۱۰۰۹۷۷۰ مربوط به پرونده کلاسه ۱۳۹۲۱۱۴۴۳۰۰۰۱۰۰۳۰۲۸ آقای محمدرضا غلامی فرزند حسین در ششدانگ یکباب ساختمان به مساحت ۱۳۳/۱۵ مترمربع پلاک شماره ۱۰۴۳۳ اصلی واقع در قم بخش یک حوزه ثبت ملک اداره یک قم.

۶-رای شماره ۱۳۹۵۶۰۳۳۰۰۰۱۰۱۸۵۰۹ مربوط به پرونده کلاسه ۱۳۹۳۱۱۴۴۳۰۰۰۱۰۰۰۹۰۶ خانم مریم تکیه فرزند ابوالفضل در سه دانگ مشاع از ششدانگ یک باب ساختمان به مساحت ششدانگ ۱۰۵ مترمربع پلاک شماره ۵۵ و ۵۶ و ۱۰۲۵۰/۳۰/۵۷ اصلی واقع در قم بخش یک حوزه ثبت ملک اداره یک قم.

۷-رای شماره ۱۳۹۵۶۰۳۳۰۰۰۱۰۱۸۵۱۱ مربوط به پرونده کلاسه ۱۳۹۳۱۱۴۴۳۰۰۰۱۰۰۰۹۰۷ آقای امیرحسین جمشیدپور فرزند ابوالفضل در سه دانگ مشاع از ششدانگ یک باب ساختمان به مساحت ششدانگ ۱۰۵ مترمربع پلاک شماره ۵۵ و۵۶ و ۵۷ /۱۰۲۵۰/۳۰ اصلی واقع در قم بخش یک حوزه ثبت ملک اداره یک قم.

۸-رای شماره ۱۳۹۵۶۰۳۳۰۰۰۱۰۱۱۹۰۲ مربوط به پرونده کلاسه ۱۳۹۳۱۱۴۴۳۰۰۰۱۰۰۰۵۳۵ آقای حسین رضا بیرامی فرزند همتعلی در ششدانگ یک باب ساختمان به مساحت ۹۹ مترمربع پلاک شماره ۲ فرعی از ۱۱۰۳۹ اصلی واقع در قم بخش یک حوزه ثبت ملک اداره یک قم.

۹-رای شماره ۱۳۹۵۶۰۳۳۰۰۰۱۰۱۶۲۱۹ مربوط به پرونده کلاسه ۱۳۹۲۱۱۴۴۳۰۰۰۱۰۰۳۲۹۹ آقای مجتبی پراوند فرزند مرتضی در ششدانگ یک باب ساختمان به مساحت ۵۳/۷۷ مترمربع پلاک شماره ۱۱۰۱۷ اصلی واقع در قم بخش یک حوزه ثبت ملک اداره یک قم.

۱۰-رای شماره ۱۳۹۵۶۰۳۳۰۰۰۱۰۱۸۱۴۹ مربوط به پرونده کلاسه ۱۳۹۴۱۱۴۴۳۰۰۰۱۰۰۱۱۴۸ آقای سیدمحمد رضا سیدی فرزند سید ابوالفضل در ششدانگ یک باب ساختمان به مساحت ۱۲۳/۵۵ مترمربع پلاک شماره ۱۱۱۸۴/۱۰ اصلی واقع در قم بخش یک حوزه ثبت ملک اداره یک قم.

۱۱-رای شماره ۱۳۹۵۶۰۳۳۰۰۰۱۰۲۱۸۴۰ مربوط به پرونده کلاسه ۱۳۹۱۱۱۴۴۳۰۰۰۱۰۰۶۲۰۱ آقای اسماعیل بابائی فرد فرزند عباسقلی در ششدانگ یکباب ساختمان به مساحت ۲۹۱ مترمربع پلاک شماره ۲ فرعی از ۱۰۶۵۹ اصلی واقع در قم بخش یک حوزه ثبت ملک اداره یک قم.

۱۲-رای شماره ۱۳۹۵۶۰۳۳۰۰۰۱۰۰۸۹۴۱ مربوط به پرونده کلاسه ۱۳۹۱۱۱۴۴۳۰۰۰۱۰۰۰۷۲۶۳ آقای محمد عماد افتخاری امین فرزند محمد بشیر درششدانگ یکباب ساختمان به مساحت ۶۴/۵۸ مترمربع پلاک شماره ۷۷۱۳ اصلی واقع در قم بخش یک حوزه ثبت ملک اداره یک قم.

۱۳-رای شماره ۱۳۹۵۶۰۳۳۰۰۰۱۰۱۲۷۶۵ مربوط به پرونده کلاسه ۱۳۹۱۱۱۴۴۳۰۰۰۱۰۰۴۸۱۳ آقای محمد نظری فرزند عزت اله در ششدانگ یک باب ساختمان به مساحت ۱۲۵ مترمربع پلاک شماره ۱۰۵۸۸ اصلی واقع در قم بخش یک حوزه ثبت ملک اداره یک قم.

۱۴-رای شماره ۱۳۹۵۶۰۳۳۰۰۰۱۰۱۶۴۵۲ مربوط به پرونده کلاسه ۱۳۹۱۱۱۴۴۳۰۰۰۱۰۰۸۵۴۸ آقای سید محمود آقامیری فرزند سید حسین در ششدانگ یکباب ساختمان به مساحت ۵۴/۶۰ مترمربع پلاک شماره ۱۱۰۰۵ اصلی واقع در قم بخش یک حوزه ثبت ملک اداره یک قم.

۱۵-رای شماره ۱۳۹۵۶۰۳۳۰۰۰۱۰۱۶۳۱۰ مربوط به پرونده کلاسه ۱۳۹۱۱۱۴۴۳۰۰۰۱۰۰۵۲۷۴ آقای محسن محمدی فرزند شاه علی درششدانگ یکباب ساختمان به مساحت ۷۴/۷۶ مترمربع پلاک شماره ۱۱۲۸۵ اصلی واقع در قم بخش یک حوزه ثبت ملک اداره یک قم.

مورد تایید قرار گرفته و از آنجائیکه مقرر گردیده است پس از نشر آگهی و انقضاء موعد مقرر سند مالکیت رسمی صادر گردد با توجه به عدم دسترسی به مالکین مشاعی مراتب در دو نوبت به فاصله ۱۵ روز آگهی تا چنانچه اشخاص ذینفع اعتراضی داشته باشند ظرف مدت ۲ ماه از تاریخ انتشار آگهی نوبت اول اعتراض خود را به اداره ثبت اسناد منطقه یک قم تسلیم و رسید آن را اخذ و ظرف مدت یکماه پس از تسلیم اعتراض به اداره ثبت به دادگاه مراجعه و دادخواست خود را به مرجع قضائی تقدیم و گواهی آنرا به این اداره تحویل نمایند لازم به توضیح است که صدور سند بر اساس قانون مذکور مانع از مراجعه متضرر به دادگاه نخواهد بود.

تاریخ انتشار اول: ۱۳۹۵/۰۹/۲۲ تاریخ انتشار دوم: ۱۳۹۵/۱۰/۷
جعفر کاظمی-رئیس ثبت اسناد منطقه یک قم

آگهی مزایده اموال منقول نوبت اول

به موجب اجراییه صادره از شعبه ۲۵ دادگاه عمومی حقوقی قم که در شعبه ۴ اجرای احکام مدنی قم به شماره ۴/۹۵/ج/۵۷۱- ثبت گردیده له آقای محسن حیدری غلام علیه آقای حس

ایران
دوشنبه -بیست‌ودوم آذرماه ۱۳۹۵ - سال نوزدهم - شماره ۴۱۶۶

صبابه شوک مالی و فنی نیاز دارد

زنگ خطر سقوط تیم فوتبال صبای قم به صدا در آمد

بهمن اطمینان

تیم فوتبال صبای قم تا پایان هفته سیزدهم مسابقات لیگ برتر فوتبال باشگاه های کشور در رتبه پانزدهم جدول رده بندی قرار دارد و زنگ خطر سقوط احتمالی این تیم به دسته پایین تر به صدا درآمد.

تیم فوتبال صبای قم از ۱۳ بازی در لیگ برتر باشگاه های کشور، تاکنون تنها موفق به کسب یک پیروزی شده است. این تیم ۶ باخت و ۶ تساوی نیز در کارنامه خود دارد، بنابراین از ۱۳ بازی انجام شده از ابتدای فصل تاکنون، تنها ۹ امتیاز کسب کرده و ۳۰ امتیاز را از دست داده و این نتایج نمی تواند کارنامه موفقی برای نماینده فوتبال قم در لیگ برتر فوتبال باشگاه های کشور باشد، ضمن این که تفاضل گل صبای قم نیز منفی ۹ می باشد. این در حالی است وضعیت صبای قم در مدت مشابه فصل قبل و در هفته سیزدهم لیگ برتر یک وضعیت بسیار ایده ال و حتی از مدعیان بود. این تیم سال قبل در چنین روزی، پنج پیروزی، هفت تساوی و تنها یک باخت کسب کرده بود و در رتبه چهارم جدول رده بندی لیگ برتر قرار داشت. مقایسه وضعیت امروز صبای قم با مدت مشابه فصل قبل و حتی سال های پیش تر، نشانگر آن است که صبای قم وضعیت بسیار نامناسبی دارد و خطر سقوط، این تیم باسابقه لیگ برتری را تهدید من کند.

پیشینه صبای قم

تیم فوتبال صبای قم در سال ۱۳۸۰ توسط شرکت باتری‌سازی نیرو تاسیس و در سال ۱۳۸۷ از تهران به قم منتقل شد و از فصل ۱۳۸۸-۱۳۸۷ بازی‌های صبا در ورزشگاه یادگار امام قم برگزار می شود.

تیم صبای قم قبل از انتقال به قم سابقه قهرمانی در جام حذفی فوتبال ایران در دوره ۸۴-۱۳۸۳، قهرمانی سوپر جام ایران و حضور در لیگ قهرمانان آسیا را در کارنامه خود دارد.

در این تیم مربیان بزرگی مانند پرویز مظلومی، میلان زیوادینوویچ، مجید جلالی، محمدحسین ضیایی، فرهاد کاظمی، یحیی گل‌محمدی، فیروز کریمی، رسول کربکندی، محمود یاوری، عبدالله ویسی، محمد مایلی کهن، مهدی تارتار، علی دایی و عبدالصمد مرفاوی فعالیت کردند و اکنون چنین تیمی با این پیشینه قوی، در معرض سقوط به لیگ دسته یک کشوری است.

با وجودی که هشت سال از قدمت بازی های صبا در قم می گذرد ولی تمرینات و محل اسکان بازیکنان و مربیان این تیم در تهران است و تنها در قم بازی می کنند.

در این تیم بازیکنان بومی کمی وجود دارد، هر چند گفته می شود ۶ بازیکن قمی عضو تیم فوتبال صبای قم هستند ولی این افراد کمتر در ترکیب اصلی تیم قرار می گیرند. تعداد تماشاگران این تیم در بازی های غیر از مسابقه با تیم های مطرح استقلال و پیروزی تهران، از یک هزار تن تجاوز نمی کند.

تجربه ثابت کرده است، تیم هایی که به لیگ های پایین تر سقوط کنند، برای بازگرداندن مجدد آنها به لیگ برتر، باید چندین برابر هزینه های یک تیم لیگ برتری برای صعود آنها انجام شود، بنابراین صبای قم نیاز به حمایت جدی دارد تا سقوط نکند

ماهیت وجودی تیم فوتبال صبا در قم، موافقان و مخالفانی دارد، موافقان بر این باورند که حضور صبا در استان قم باعث شکوفایی استعداد جوانان در این رشته ورزشی و ارتقای فوتبال خواهد شد.

از سوی دیگر مخالفان بر این باورند که تیم صبا از شهر مقدس قم هزینه می کند ولی محل اسکان و تمرین آنها در تهران است و بهتر است همان یک روز بازی های خود را در تهران انجام دهد.

از سوی دیگر منتقدان می گویند، در این تیم مجالی برای ابراز حضور بازیکنان و مربیان بومی وجود ندارد. بنابراین استان قم نیاز به یک تیم صد در صد بومی دارد و تنها در صورت حضور یک تیم بومی است که تماشاگران زیادی وارد ورزشگاه خواهند شد.

مهدی رضایی :
صبا به شوک مالی و فنی نیاز دارد

مهدی رضایی بیش از ۲۰ سال در فوتبال قم حضور داشته و سابقه مربی گری در تیم فوتبال بزرگسالان صبای قم را نیز دارد، وی مدتی نیز مسئول آکادمی باشگاه صبای قم و مربی تیم های امیرکبیر، مقاومت، پردیس، ایمان و سازان راه لیگ دسته یک کشور بوده است.

وی در این زمینه گفت: همه اهالی فوتبال دوست دارند تیم صبا خوب و قوی ظاهر شود و برای همیشه در قم ماندگار باشد، ولی وقتی یک تیم پنج بازی متوالی شکست بخورد، نیاز به یک شوک دارد و این شوک نیز می تواند مثبت یا مفنی باشد.

وی ادامه داد: باید از نظر مالی وضعیت تیم صبا مشخص شود و افراد قوی تری را به کادر فنی اضافه کنند.

رضایی پیشنهاد داد: در قالب کمیته های فنی، کارشناسان و اهالی فوتبال راهکارهای جلوگیری از سقوط تیم فوتبال صبای قم را ارائه و وضعیت فعلی این تیم را آسیب شناسی کنند.

وی گفت: اگر صبای قم سقوط کند همه اعم از مربی، بازیکنان پایه، جوانان و غیره در قم ضرر می کنند.

وی ادامه داد: تا دیر نشده، مربیان بومی قم و هیات مدیره، کمیته فنی تشکیل دهند و راهکار خروج این تیم از بن بست را ارائه دهند.

رضایی اظهار داشت: تیم فوتبل صبای قم با وضعیت فعلی، کاندیدای اول سقوط به دسته پایین تر است، این تیم در حال حاضر با فقر مالی و بازیکن مواجه است، صبا هم در آغاز فصل جاری تمرینات خود را دیر شروع کرده و خوب یارگیری نکرده است، آمار می گوید صبا ضعیف ترین خط دفاعی را دارد.

وی گفت: مهمترین شوک به صبا در شرایط فعلی، ارائه کمک های مالی و فنی است، صمد مرفاوی سرمربی صبا انسان فهیم و خوبی است و باید به وی کمک کنیم که تیم را سامان دهد.

وی ادامه داد: باشگاه صبای قم می تواند با مدارس فوتبال و آموزش و پرورش تعامل کند که با حضور جوانان در ورزشگاه، تیم را حمایت کنند و با شهرداری نیز برای تبلیغ و انتقال تماشاگر همکاری کند.

وی خاطرنشان کرد: شهرک های صنعتی، کارگاه ها و بخش خصوصی باید وارد عرصه ورزش شده و تیم را از نظر مالی حمایت کنند، باید از هر راهی برای حفظ تیم در لیگ برتر فوتبال استفاده کنیم.

رضایی اظهار داشت: اگر صبای قم از هشت سال پیش روی تیم های پایه کار می کرد امروز بازیکنان بومی در این تیم زیاد بودند و به طور حتم وضعیت تیم بهتر از این بود.

سیدمهدی غیاثی:
وضعیت فعلی صبای قم نگران کننده است

سید مهدی غیاثی از بازیکنان پیشکسوت فوتبال در استان قم نیز می گوید: به نظر می رسد نسبت به تیم فوتبال صبای قم نوعی بی توجهی وجود دارد و اگر تیم از نظر مالی حمایت شود شرایط آن تغییر می کند.

وی که سابقه بازی در تیم های مهم فوتبال استان و کشور را دارد، ادامه داد: وضعیت فعلی صبای قم نگران کننده است و این تیم از گزینه های اصلی سقوط است، ولی اگر مشکلات مالی باشگاه برطرف شود در نیم فصل دوم امید جبران وجود دارد.

وی یادآورشد: صبا در خط دفاع مشکل اساسی دارد، این تیم باید توانایی جذب بازیکنان قوی را دست کم در پست دفاع داشته باشد.

غیاثی خاطرنشان کرد: برخی دوستان پیشنهاد تشکیل کمیته فنی را دارند ولی وقتی تیم توانایی مالی برای جذب بازیکن و تقویت پست های خود به خصوص خ دفاع را نداشته باشد، از دست این کمیته هم کاری برنمی آید، بنابراین اگر بخواهیم صبا در لیگ برتر باقی بماند همه باید حمایت کنند.

دو پیشنهاد رئیس هیات فوتبال استان قم

رئیس هیات فوتبال استان قم نیز با اشاره به وضعیت نه چندان مناسب تیم صبای قم در لیگ برتر کشور گفت: مهمترین مشکل تیم فوتبال صبای قم، مشکلات مالی است و تیمی که مشکل مالی داشته باشد به طور حتم نمی تواند در زمینه های دیگر از جمله تقویت کادر فنی و بازیکنان موفق عمل کند.

کریم بهرامی ادامه داد: اگر واقعا ماندگاری تیم صبا برای قم مهم است، همه مسئولان باید حمایت کنند، چرا که وجود صبا در قم شور و شعف خاصی برای جوانان ایجاد می کند و نبود آن لطمه بزرگی به ورزش استان می زند.

رئیس هیات فوتبال استان قم خاطرنشان کرد: در ارتباط این تیم و شرایط فعلی آن، ۲ پیشنهاد وجود دارد، یکی این که این تیم را حمایت مالی کرده و کمبودهای آن را برطرف کنیم. بهرامی گفت: پیشنهاد دوم این که یک مربی بسیار ارزان قمیت را جذب و سایر مربیان قمی را کنار وی قرار دهیم و به جای بازیکنان غیربومی، از بازیکنان تیم های پایه، امید و جوانان قم در ترکیب استفاده کنیم. بهرامی ادامه داد: وقتی صبای قم قرار است بازنده باشد، بهتر است با خود بازیکنان قمی ببازد، دست کم تجربه این بازیکنان بالا می رود و حتی ممکن است با بازیکنان قمی تعداد باخت های تیم هم کمتر شودوی گفت: شهرداری قم و سایر نهادها اگر دست به دست هم بدهند می توانند بخشی از هزینه های تیم صبا را تامین و جبران کنند، ولی امروز زنگ خطر سقوط صبای قم به صدا درآمد و باید این زنگ خطر را جدی بگیریم. بهرامی ادامه داد: وقتی هزینه و سرمایه مالی نباشد از دست مدیرعامل تیم هیچ کاری برنمی آید، او تنها قادر به تامین هزینه های جاری تیم است، صبا برای استان قم است و اگر سقوط کند همه ما مسئول خواهیم بود. وی گفت: یک سفر تیم به مشهد مقدس و یا استان دیگر ۳۰۰ تا ۴۰۰ میلیون ریال هزینه دارد و تامین این هزینه های جاری هم کار مشکلی است.

معاون اجرایی باشگاه صبای قم :
صبای قم از نظر مالی وضعیت مناسبی ندارد

معاون اجرایی باشگاه صبای قم نیز در این زمینه گفت: اساس هر کاری باید مالی و اقتصادی باشد، کسانی که پیشنهاد و یا انتقاد می کنند باید وضعیت مالی باشگاه را نیز در نظر داشته باشند. سید مهدی خازنی ادامه داد: برخی تیم های لیگ برتری با ابزارهای کامل شامل هزینه های میلیاردی و بازیکنان شاخص کشوری وارد لیگ برتر شدند و اگر تیم آنها نتیجه نگیرد باید از آنها انتقاد کرد، چرا که هم ابزار خوب و هم پول در اختیار دارندوی بیان داشت: صبای قم از نظر مالی وضعیت مناسبی ندارد، استاندار و مسئولان نیز حمایت های معنوی خود را انجام داده، ولی بخش خصوصی به دلیل رکود حاکم بر صنعت وارد نشده است وی خاطرنشان کرد: تیم صبا امروز پول و بازیکن آنچنانی، تماشاگر و غیره ندارد، تماشاگر برای این که ما پول نداریم به ورزشگاه نمی آید، ما به خاطر وضعیت مالی نمی توانیم برای تماشاگر سرویس دهی مناسب داشته باشیم، بلیط را رایگان کنیم و یا امکانات دیگر را در ورزشگاه برای آنها فراهم نماییم معاون اجرایی باشگاه صبای قم ادامه داد: هیات مدیره این باشگاه با نمایندگان مجلس و سایر مسئولان جلساتی را برگزار کرد و گزارش هایی را ارائه داد و تلاش های ما برای بهبود وضعیت تیم ادامه دارد. خازنی با بیان این که برخی انتقادها مانند استقرارنداشتن صبا در قم و نبود بازیکن بومی وارد نیست، گفت: این که صبا در قم مستقر نیست دلیل خوبی برای انتقاد نمی باشد، مدیرعامل سابق، تیم را در قم مستقر کرده و برای این کار ۳۰ میلیارد ریال تسهیلات گرفته که هنوز مستهلک نشده است و کسی هم حمایت نکرد.

وی ادامه داد: استقرار تیم در قم هزینه دارد و انتقادهای ما باید همراه با پیشنهاد و راهکارهای سازنده باشد.

وی با اشاره به وضعیت بازیکنان بومی در تیم صبا خاطرنشان کرد: تیم سپاهان و ذوب آهن با این همه سابقه در لیگ برتر، هر کدام بیش از ۶ بازیکن بومی بیشتر ندارند ولی در تیم صبا ۶ بازیکن بومی وجود دارد. خازنی خاطرنشان کرد: البته باید شرایط این بازیکنان به جایی برسد که بتوان از آنها در تیم به صورت ثابت در ترکیب تیم استفاده کرد.

تیم صبای قم در چهار بازی متوالی مقابل پدیده مشهد، تراکتورسازی تبریز، استقلال تهران و سپاهان اصفهان شکست خورد. این تیم در همین فاصله در جام حذفی نیز مقابل استقلال تهران شکست خورد و از گردونه رقابت ها حذف شد.

اخبار

در لیگ دسته اول والیبال مردان کشور؛

تیم والیبال کریمه قم مغلوب شهرداری جوان ارومیه شد

سرمربی تیم والیبال کریمه قم گفت: تیم والیبال کریمه قم در لیگ دسته اول والیبال مردان کشور مغلوب شهرداری جوان ارومیه شد.

روح الله شفیعی اظهار داشت: تیم والیبال کریمه قم در هفته ششم از دور رفت لیگ دسته اول والیبال باشگاه‌های کشور در یک بازی خارج از خانه میهمان تیم والیبال شهرداری جوان ارومیه بود که این مسابقه در نهایت با شکست تیم کریمه قم به پایان رسید.

وی افزود: تیم کریمه قم شنبه شب در ارومیه به دیدار تیم والیبال شهرداری جوان ارومیه رفت و در ۳ ست پیاپی برابر حریف خود بازنده شد تا برای ششمین بار در این فصل طعم تلخ شکست را بچشد و از ۶ بازی یک امتیاز داشته باشد.

سرمربی تیم والیبال کریمه قم گفت: در این مسابقه، دو تیم در ست اول بازی نزدیکی به نمایش گذاشتند اما در نهایت تیم شهرداری جوان ارومیه توانست ۲۵ بر ۲۲ در این ست پیروز شود و در ست دوم نیز باز هم میزبان برنده بازی بود و ۲۵ بر ۱۵ برنده شد.

شفیعی بیان داشت: در ست سوم، فاصله دو تیم باز هم حفظ شد و تیم کریمه در این ست نیز ۲۵ بر ۱۴ نتیجه را به حریف واگذار کرد و در نهایت با شکست ۳ بر صفر این بازی خارج از خانه را پشت سر گذاشت.

وی عنوان کرد: تیمی جوان و کم تجربه در اختیار داریم که امسال در حال کسب تجربه برای آینده‌ای روشن است و شکست‌های پی در پی برای کریمه نگران کننده نیست و به دنبال کسب تجربه برای سال‌های آتی هستیم و امیدواریم خانواده والیبال قم از ما حمایت کنند.

سرمربی تیم والیبال کریمه قم تصریح کرد: کریمه در آخرین دیدار خود در نیم فصل اول این هفته راهی مازندران می‌شود و برابر تیم کاله جوان آمل قرار خواهد گرفت.

سرپرست هیات گلف استان قم:

تیم قم مقام سوم مسابقات گلف کشور را بدست آورد

سرپرست هیات گلف استان قم گفت: تیم هیئت گلف این استان موفق شد مقام سوم مسابقات گلف کشوری را کسب کند.

رضا دلاوری افزود: تیم قم دراین مسابقات که درده سنی ۳۰ تا ۵۵ سال و بالای ۵۵ سال دراهواز برگزار شد، موفق شد در رده سنی زیر ۵۵ سال با ترکیب آقایان نفردونکی‌ملکی و فریدونی ، پس از استان های خوزستان و تهران مقام سوم را به دست آورد. درمسابقات هیات گلف در رده سنی بالای ۵۵ سال ناصر لسانی تنها شرکت کننده از هیئت گلف استان قم شرکت داشت.

مسابقات گلف قهرمانی بزرگسالان و پیشکسوتان کشور از ۱۶ تا ۱۹ آذر ماه در استان خوزستان شهرستان اهواز ترتیب یافت. در این مسابقه، هیات های گلف استانهای قم، چهارمحال و بختیاری، خوزستان، زنجان، اصفهان، تهران، مرکزی حضور داشتند. هم اکنون ۷۰ تن در بخش بانوان و آقایان عضو هیات گلف قم بوده و در رشته های گلف، مینی گلف، بهکاپ و وودبال فعالیت دارند.

کشوری‌فرد مدیرعامل صبای قم:

پول نداریم صبا را تقویت کنیم

مدیرعامل باشگاه فرهنگی ورزشی صبای قم بی‌پولی و عدم برخورداری از حمایت مالی را بزرگترین مشکل صبا در لیگ برتر فوتبال عنوان کرد.

تیم صبای قم این‌روزها در لیگ برتر فوتبال باشگاه‌های کشور وضعیت خوبی ندارد و پنج باخت این تیم در ۶ هفته اخیر لیگ برتر فوتبال باشگاه‌های کشور موجب شده تا یکی از با سابقه‌ترین تیم‌های تاریخ لیگ برتر در پرتگاه سقوط از این رقابت‌ها قرار بگیرد.

صبا با کسب یک عنوان سومی و دو مقام چهارمی لیگ برتر که بهترین عناوین این تیم در ۱۵ دوره قبلی بازی‌های جام خلیج‌فارس محسوب می‌شوند، همچنین با یک قهرمانی و یک نایب‌قهرمانی در جام حذفی و سه دوره حضور در مسابقات لیگ قهرمانان باشگاه‌های آسیا از تیم‌های شناخته شده در فوتبال ایران و آسیا است اما اکنون این تیم یکی از کاندیداهای سقوط از لیگ برتر به دسته اول است. صبا نهمین فصل حضور خود در لیگ برتر فوتبال ایران به عنوان نماینده استان قم را تجربه می کند اما این تیم چندین فصل متوالی است که از نظر مالی شرایط چندان مساعدی ندارد و گویا مسؤولان استان قم نیز آنچنان که باید و شاید به این تیم توجه و نگاهی ندارند.

وضعیت کنونی صبا در جدول رده‌بندی شانزدهمین دوره لیگ برتر فوتبال باشگاه‌های ایران نیز گویای مشکلاتی در این تیم است که خبرنگار فارس برای قرار گرفتن در جریان این موضوع به سراغ محمدرضا کشوری‌فرد مدیرعامل باشگاه فرهنگی ورزشی صبا رفت و با وی گفت‌وگو کرد.

در بازی با سپاهان شاهد تداوم روند ناکامی‌های صبا بودیم، علت این روند چیست؟

بازی با سپاهان با بدترین نتیجه این فصل برای ما تمام شد، متاسفانه تیم چهار هفته متوالی است که می‌بازد و در بازی با سپاهان هم اصلا شرایط خوبی نداشتیم، غیبت چند بازیکن کلیدی تیم و اجبار کادر فنی به تغییرات دوباره در چند پست موجب شد که در مقابل تیم سپاهان این نتیجه را بگیریم.

البته سپاهان تیم بسیار خوبی است و آنها از شرایط نامطلوب ما در هفته‌های اخیر خوب استفاده کردند و نتیجه نگرفتن خود در چند هفته را در این دیدار جبران کردند، با این حال الان فرصتی نیست که دست روی دست بگذاریم و به گذشته فکر کنیم، ما این هفته بازی سختی داریم و باید به فکر آن باشیم.

از بازی با نفت تهران و قرار گرفتن در مقابل علی دایی نگران نیستید؟

هر بازی شرایط خاص خود را دارد، ما در هفته‌های اخیر خوب نتیجه نمی گیریم چون مشکلات زیادی داریم، با این حال تمام سعی من به عنوان مدیرعامل باشگاه این است که در این شرایط حامی کادر فنی و بازیکنان تیم باشم، باید به تیم روحیه بدهیم و با آمادگی کامل برابر نفت قرار بگیریم. دایی مربی بسیار بزرگی است و از اینکه یک سال کنار او بودیم و باشگاه صبا افتخار حضور وی در قم را داشت، بسیار خوشحالم، ما برای لیگ شانزدهم هم قرار بود با دایی همکاری کنیم اما مشکلاتی پیش آمد که این اتفاق رخ نداد ولی مقابل نفت تهران از پیش بازنده نیستیم و مطمئن باشید صبا برای جبران امتیازات از دست رفته و پایان دادن به نتایج اخیر، بازی خوبی ارائه می کند.

آیا مردم قم پیگیر نتایج صبا هستند؟

بله دقیقا، به دلیل اینکه تیم در جدول رده‌بندی لیگ برتر شرایط مناسبی ندارد، مردم قم مرتب چاره‌اندیشی برای خارج شدن از این وضعیت را از ما مطالبه می کنند اما واقعا مشکلات و محدودیت‌های زیادی داریم و از مردم و هواداران می‌خواهم که صبا را با توجه به وضع موجود و شرایط فعلی آن ارزیابی کرده و با دیگر تیم‌های لیگ مقایسه کنند. وی ادامه داد: خوشحالم که مردم ورزش‌دوستان استان قم پیگیر وضعیت صبا در فصل جاری لیگ برتر فوتبال هستند اما باید اعتراف کنم که بر خلاف تصور، ما هیچ منبع مالی یا پولی نداریم که برای این تیم هزینه کنیم و برای کسب نتایج بهتر به تقویت تیم بپردازیم.

ظاهرا شما قراردادهای چندان سنگینی هم نسبت به سایر تیم‌ها نبسته‌اید؟

تیم صبای قم از نظر بودجه و هزینه اصلا قابل مقایسه با سایر تیم‌های حاضر در شانزدهمین دوره لیگ برتر فوتبال نیست، ما پائین‌ترین رقم قراردادها را بسته‌ایم، کمترین هزینه را انجام داده‌ایم و در واقع کم‌هزینه‌ترین تیم لیگ هستیم اما هیچ حمایتی از صبا نشده است.

ظاهرا مسوولان استان قم قصد کمک به صبا را ندارند؟

هیچ کس به ما پولی نداده که برای این تیم هزینه کنیم، حتی تیم پیش از آغاز فصل جاری لیگ برتر در آستانه انحلال بود اما با حمایت‌های معنوی استاندار قم، تیم را تشکیل دادیم و تا جایی که امکان داشت برای تیم وقت گذاشتیم و پیگیر رفع نیازهای تیم شدیم تا از لیگ عقب نمانیم

مردم فکر می کنند ما پول داریم و کاری برای تیم انجام نمی‌دهیم، در حالی که هیچ یک از قول و قرارها برای پشتیبانی از این تیم عملی نشده، برخی معتقدند که از بودجه استان نباید به این تیم تزریق شود، در حالی که همه شاهدند که ما هیچ تیم خصوصی در لیگ برتر فوتبال ایران نداریم و همه تیم‌های لیگ از حمایت و منابع دولتی برخوردار هستند.

با این بی‌پولی برای نیم‌فصل چه فکری دارید؟

تیم صبای قم برای ورود به فصل جدید مسابقات لیگ برتر بیش از ۱۵ بازیکن فصل گذشته خود را از دست داد چون ما پولی نداشتیم که آنها را حفظ کنیم، حتی همین الان هم شرایط مالی مناسبی نداریم و ممکن است در نیم‌فصل بازیکنان زیادی را از دست بدهیم.

چنانچه نتوانیم در نیم‌فصل نیمی از مبلغ قرارداد بازیکنان را پرداخت کنیم، خود به خود بازیکن ما آزاد می‌شود و می‌تواند به تیم دیگری برود، شرایط واقعا خوب نیست، کادر فنی به دلیل اینکه در آغاز فصل نتوانست بازیکنان مورد نظر خود را جذب کند الان با کمبود بازیکن مواجه است.

داستان بازیکن کردن عنایتی در خط دفاعی چست؟

اتفاقا این سئوالی که مردم به خصوص بعد از بازی با استقلال مرتب از ما می‌پرسند که چرا عنایتی در خط دفاعی بازی می‌کند؟ اینکه بازیکن بزرگ و مهاجم با تجربه‌ای مانند غلامرضا عنایتی در خط دفاعی به کار گرفته می‌شود و بسیاری از بازیکنان در پست‌های دیگر به تیم کمک می کنند، به دلیل این است که با کمبود بازیکن مواجه هستیم چون در آغاز فصل پول نداشتیم و نتوانستیم بازیکن بگیریم.

قبول دارم که تیم نتایج مطلوبی در هفته‌های اخیر لیگ برتر نمی‌گیرد، اما وقتی هیچ حمایتی نمی‌شویم واقعا باید چه اقدامی انجام بدهیم، در این شرایط شدید نیازمند برخورداری از پشتیبانی و حمایت مالی هستیم چون نیم‌فصل در حال فرا رسیدن است و هم باید بازیکنان مورد نیاز خود را بگیریم و هم اینکه باید به اعضای فعلی تیم دستمزد بدهیم.

به فکر تغییر در کادر فنی صبا نیفتاده‌اید؟

وقتی تیمی در این شرایط قرار می گیرد، نخستین چیزی که به ذهن همه می‌رسد این است که باید مربی تیم عوض شود اما به نظر من تغییر در کادر فنی تنها راه حل مشکلات صبا نیست، این کادر فنی واقعا شجاعت به خرج داد که در آغاز فصل تیمی را تحویل گرفت که نسبت به فصل گذشته متحول شده بود و باید از نو شکل می گرفت، تازه پول و حامی مالی هم نداشت.

ما باید تیم را در نیم‌فصل تقویت کنیم و دست کادر فنی برای انتخاب بازیکن باز باشد و دیگر با این کمبودهایی که در هفته‌های اخیر با آن دست به گریبان بودیم، مواجه نباشیم، مطمئنم صبا در این جایگاه جدول نخواهد ماند و ما به زودی روزهای خوب صبا را هم خواهیم دید.

آفساید

اولویت پرسپولیس در نقل و انتقالات نیم فصل

مدافع میانی و هافبک دفاعی

پرسپولیس در روز نه‌چندان خوبش در مقابل پدیده برنده از میدان خارج شد تا هم صدر را از تراکتورسازی پس بگیرد و هم نشان دهد برای کسب قهرمانی لیگ مصمم است.

جدا از ایرادات فنی که برانکو بیش از همه بدان واقف است، مشکلی که می‌تواند در آینده و با افزایش فشار بازی‌های لیگ و اضافه‌شدن بازی‌های لیگ قهرمانان خود را نشان دهد، نبود جانشینان مناسب برای بازیکنان اصلی است. پرسپولیس در این فصل با ترکیب اصلی خودش یکی از بهترین و منسجم‌ترین نمایش‌ها و بازی‌ها را در بین تیم‌های لیگ برتر نشان داده است، اما آیا می‌توان امید داشت که همیشه این بازیکنان و این ترکیب قابل استفاده در همه بازی‌های باشند؟

یکی از ایرادات پرسپولیس فصل قبل، نداشتن بازیکنان مناسب روی نیمکت بود. برانکو فصل پیش تنها یک تعویض دلخواه می‌توانست انجام دهد و آن هم به میدان فرستادن بنگستون در نیمه‌دوم بود. به‌جز این بازیکن سایر بازیکنان نیمکت‌نشین پرسپولیس چندان مورد پسند برانکو برای حضور در بازی‌ها نبودند و هرگاه هم که این مربی مجبور شد به دلیل محرومیت یا مصدومیت بازیکنان اصلی از یکی از بازیکنان ذخیره استفاده کند، چوب آن را خورد و در بازی‌هایی مثل بازی برگشت مقابل نفت تهران، همین بازیکنان عامل باخت و عدم نتیجه‌گیری شدند. همین شد که هدف پرسپولیس در فصل یارگیری ایجاد یک نیمکت قوی بود که بتواند دست برانکو را برای تعویض باز بگذارد. اما آیا این هدف حاصل شد؟

می‌توان گفت که تا حدود زیادی نیمکت پرسپولیس باز هم همان ایراد فصل قبل را دارد. اگر برانکو در بین بازیکنان هجومی امکان این را دارد که چند بازیکن را در پست‌های مختلف امتحان کند، اما در عقب زمین و در فاز دفاعی اوضاع چندان مناسب نیست. پرسپولیس برانکو به جز مدافعانی که در زمین به‌بازی می گیرد مدافع چندان قابل اعتمادی روی نیمکت ندارد. این مربی برای پست دفاع میانی دو مدافع خارجی به خدمت گرفت که یکی همان ابتدای فصل تیم را ترک کرد و دیگری به‌نظر آماده نمی‌رسد و چندان هم قابل اتکا نیست. حامد آقایی مدافع جوان این تیم نیز که برانکو به او فرصت بازی نداده و به نظر هم نمی‌رسد که بتوان به این بازیکن بی‌تجربه در بازی‌های مهم لیگ و آسیا اعتماد کرد. به عبارت دیگر اگر سیدجلال حسینی و انصاری با مصدومیت یا محرومیت مواجه شوند، برانکو ترجیح می‌دهد ماهینی را به دفاع وسط بیاورد تا این‌که یکی از این دو مدافع نیمکت‌نشین را بازی دهد. عملکرد ماهینی در دفاع میانی به خوبی عملکردش در دفاع راست نیست. ضمن این‌که این بازیکن به جز بازی با ماشین‌سازی هنوز در این فصل امتحانی در پست دفاع میانی پس نداده و مشخص نیست که بتوان در بازی‌های سخت روی او در این پست حساب باز کرد. چرا که ویژگی‌های بازی او بیشتر مناسب برای بازی در کناره‌هاست تا بازی در عمق دفاع. بنابراین پرسپولیس به یک مدافع وسط متخصص و باتجربه در نیم‌فصل نیاز مبرم دارد و برانکو این را بهتر از هر کسی می‌داند.

همچنین با رفتن احمد نورالهی، کامیابی‌نیا عملا بدون جانشین می‌شود و این بدان معناست که اگر این بازیکن دچار محرومیت یا مصدومیت شود، دست برانکو برای جایگزین کردن بازیکنی که حتی نیمی از توانایی‌های کامیابی‌نیا را داشته باشد خالی است. برانکو در ابتدای فصل ربیع‌خواه را با عنوان یک هافبک‌دفاعی به خدمت گرفت اما انتقال انصاری به دفاع میانی و مصدومیت آرام‌طبع او را مجبور کرد تا این بازیکن را در پست غیرتخصصی‌اش بکار گیرد. اما به‌نظر نمی‌رسد ربیع‌خواه بتواند عصای دست برانکو در پست هافبک دفاعی باشد.

در پست بازیساز نیز پرسپولیس تنها محسن مسلمان را دارد. هرچند احمدزاده نیز می‌تواند در این پست بازی کند اما قابلیت بازیسازی او در حد مسلمان نیست. مسلمان نیز در ترکیب پرسپولیس یک بازیکن تقریبا بدون جانشین است. در پست‌های دیگر اوضاع پرسپولیس از نظر بازیکن تقریبا مناسب است هرچند عده‌ای به نبود یک مهاجم گلزن در نوک‌حمله‌ی پرسپولیس اعتقاد دارند.

خبرهایی که از خریدهای پرسپولیس در نیم فصل به گوش می‌رسد بیشتر حول جذب سروش رفیعی می‌چرخد. جدا از این‌که آیا پرسپولیس قادر به جذب این هافبک خلاق و تکنیکی است یا خیر، به نظر می‌رسد اولویت یارگیری پرسپولیس در نیم فصل نه بازیکنی در پست رفیعی، که جذب مدافع میانی و یک هافبک دفاعی باشد. پست‌های بدون جانشین پرسپولیس در نیم‌فصل دوم این دو پست است و این یعنی اگر بدشانسی به سراغ برانکو بیاید و او یکی از بازیکنان اصلی خود در این دو پست از دست بدهد، در صورت نداشتن جانشین مناسب می‌تواند تمام زحمت‌های او و تیمش برای قهرمانی بر باد رود. کافی‌ست که برانکو یک‌بار دیگر بازی فصل گذشته مقابل نفت تهران را به خاطر بیاورد که چگونه محرومیت رامین رضاییان و عملکرد ضعیف جانشین او، صدر جدول و سپس قهرمانی را از پرسپولیس گرفت.

گفت‌وگو

نخستین بار کارت قرمز مستقیم گرفتم؛

دیوسالار: فصل عجیبی را پشت سر می گذارم

مدافع صبای قم می گوید بازیکن خشنی نیست و تعجب می کند پس از چهار، پنج سال حضور در لیگ برتر چرا این فصل سه بار کارت قرمز گرفته است.

حمیدرضا دیوسالار با اشاره به شرایط صبا گفت: متاسفانه باخت‌های پیاپی بحران ایجاد کرده و سخت است از این شرایط عبور کنیم؛ تیم‌های دیگر مثل سایپا هم این اوضاع را تجربه کردند ولی با یک برد اوضاع عوض شده و ما نیز امیدوار هستیم با کسب پیروزی وضعیتمان را بهبود بخشیم.

او ادامه داد: چهار بازی سخت پشت سر گذاشتیم که تمام آنها تیم‌های مدعی قهرمانی یا کسب سهمیه آسیایی هستند و بودجه‌شان چندین برابر صباست؛ دو مسابقه دشوار دیگر هم با نفت تهران و استقلال خوزستان داریم ولی باید تلاش کنیم نتایج اخیر را جبران کنیم و با یک برد شرایط را تغییر دهیم. مدافع صبای قم اضافه کرد: ما بازیکنان خوبی داریم ولی شرایط طوری شده ناکامی‌ها ادامه پیدا کند؛ این هفته برابر نفت تهران که تیم خوبی است بازی داریم و همه تیم با تمام وجود تلاش خواهیم کرد صاحب ۳ امتیاز شویم و رتبه‌مان در جدول را اتقاء دهیم؛ نفت درحال حاضر چهارم جدول است و تیم خوبی دارد؛ تیم‌های آقای دایی همیشه خوب بوده اما با تمام احترام به آنها این هفته به دنبال پیروزی هستیم و می‌توانیم به آن برسیم.

دیوسالار با بیان اینکه صبا بازیکنان و تیم باشخصیتی دارد، عنوان کرد: متاسفانه چند هفته اخیر روی نوار شکست افتاده بودیم ولی از همین بازی با نفت تهران باید تلاش کنیم و امیدوار هستیم با یک برد اوضاع را تغییر دهیم. صبا تیم خوب و با شخصیتی است ولی متاسفانه اقبال در هفته‌های گذشته با آن یار نبود.

مدافع صبا به غایبان پرتعداد تیمش طی هفته‌های اخیر اشاره کرد و گفت: متاسفانه هر هفته به خاطر محرومیت و بعضا مصدومیت بازیکنان زیادی را در اختیار نداریم و از طرف دیگر داوری‌ها چند مسابقه است به ضرر ما تمام می‌شود؛ بازی با سیاه جامگان و گسترش فولاد گل صحیح‌مان و چند دیدار دیگر پنالتی‌هایمان را نگرفتند ولی در سمت مقابل به دلایل عجیبی بازیکن ما را محروم می کنند؛ امیدوارم در ادامه بازی‌ها داوری‌ها بهتر شود و ما بیش از این متضرر نشویم.

دیوسالار درخصوص سه کارت قرمزی که در این فصل گرفته است، عنوان کرد: واقعا بازیکن خشنی نیستم ولی نمی‌دانم چرا امسال این اتفاقات می‌افتد و روی من زوم شدند! طی چهار، پنج فصل اخیر حتی یک بار کارت قرمز نگرفته بودم ولی امسال دو مرتبه به دلیل دو کارت زرد پشت سر هم و بازی با استقلال برای بار اول طی فوتبالم اخراج مستقیم شدم؛ خودم هم این اوضاع را باورم نمی شود و تعجب می کنم و فصل عجیبی پشت سر می گذارم.

بیشتر بدانیم

۷ عادت خطرناکی که باید از چشم ها دور بمانند!

برخی عادات سالم برای حفظ سلامت چشم ها از جمله رعایت یک رژیم غذایی متعادل، استفاده از عینک های آفتابی استاندارد، معاینات منظم چشم پزشکی و ... شناخته‌شده‌هستند.

با این حال چندین عادت غلط هم وجود دارند که می توانند به سلامت چشم ها آسیب برسانند و نیاز به اصلاح فوری دارند، از جمله:

مالش چشم: چروک شدن پوست اطراف چشم یکی از نشانه های اولیه بالا رفتن سن است اما مالش چشم می تواند منجر به شکسته شدن عروق خونی کوچک زیر سطح پوست شود و افتادگی پلک و چین و چروک زیر چشم را تشدید کند. با این که راه های زیادی برای از بین بردن چروک زیر چشم از جمله تزریق بوتاکس یا جراحی زیبایی پلک وجود دارد اما پیشگیری همیشه بهتر است.

فراموش کردن عینک آفتابی: اشعه فرابنفش خورشید یکی از خطرناکترین عوامل برای آسیب به چشم ها و پلک است. قرار گیری در معرض نور خورشید منجر به برفکوری، آب مروارید، دژنراسیون ماکولا و ناخنک چشم و حتی سرطان پلک می شود. استفاده از عینک های آفتابی برای محافظت از اشعه UV و اشعه HEV حتی در روزهای ابری ضروری است.

سیگار کشیدن: سیگار کشیدن تنها برای اعضایی از بدن مانند ریه، قلب، مغز و ... خطرناک نیست بلکه می تواند برای چشم نیز اثرات منفی جبران ناپذیر داشته باشد. سیگار خطر ابتلا به بیماری های چشمی مانند آب مروارید، دژنراسیون ماکولا، یووئیت (التهاب قسمتی از چشم که مجرای دستگاه یووه آ نامیده می شود که شامل عنبیه، جسم مژگانی و کروئید (مشیمیه) است)، خشکی چشم و ریتنوپاتی دیابتی را تشدید می کند. در واقع سیگاری ها تا چهاربرابر بیشتر ممکن است کوری را در مقایسه با افراد غیر سیگاری تجربه کنند. خبر خوب این است که ترک سیگار بدون توجه به سن، می تواند خطر ابتلا به بیماری های جدی چشمی را کاهش دهد.

رژیم غذایی فقیر: مصرف بیش از حد فست فودها و اجتناب از مصرف کافی میوه و سبزیجات، ویتامین ها، مواد معدنی و اسیدهای آمینه ضروری، خطر ابتلا به بیماری های چشمی را تشدید می کند. سبزی های برگ دار، میوه های رنگارنگ و ماهی باعث جلوگیری یا مدیریت بیماری های چشمی وابسته به سن می شود.

محرومیت از خواب: کمبود خواب با قرمزی، ایجاد حلقه های تیره زیر چشم، چروک پوست زیر چشم، خشکی چشم و تاری دید همراه است.

ننوشیدن آب کافی: عدم نوشیدن حداقل ۸ لیوان آب در روز و دریافت یک رژیم غذایی با سدیم بالا، می تواند منجر به کاهش تولید اشک و از بین رفتن رطوبت محیط چشم شود و فرد را مستعد ابتلا به بیماری های چشمی کند. خشکی چشم، قرمزی و پف کردگی پلک ها از نشانه های کم آبی بدن است.

عدم مراجعه به چشم پزشک: معاینات منظم چشم می تواند مشکلات بینایی را قبل از ایجاد تشخیص دهد. چون بیماری های تهدید کننده بینایی مانند گلوکوم اغلب هیچ علائم هشداردهنده ای ندارند تا زمانی که از دست دادن دائمی دید اتفاق بیفتد

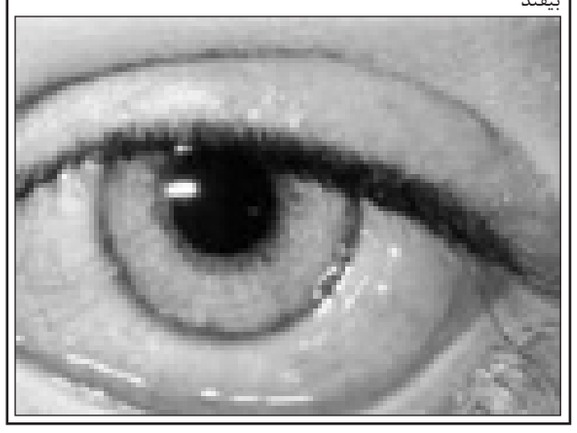

نوشابه را هرگز با این مواد غذایی نخورید

خوردن نوشابه ها با برخی مواد غذایی می تواند شما را قربانی سوءهاضمه یا اختلالات درونی گاها خطرناک کند. در این مطلب در خصوص این ممنوعه ها بیشتر صحبت می کنیم. لطفاً با ما همراه باشید.

اگر شما هم جز افرادی هستید که علاقه وافری به نوشابه ها (به ویژه کولاها) دارند احتمالاً خودتان هم به خوبی می دانید که این نوشیدنی ها برای سلامتی مفید نیستند. با این حال اگر نمی توانید از نوشیدنی مورد علاقه تان دل بکنید حتماً حواستان باشد که آن ها را با برخی مواد غذایی نخورید. چون گرچه ممکن است به سرعت اثرات مخرب آن را مشاهده نکنید اما باید بدانید که خوردن نوشابه ها با برخی مواد غذایی می تواند شما را قربانی سوءهاضمه یا اختلالات درونی گاها خطرناک کند. در این مطلب در خصوص این ممنوعه ها بیشتر صحبت می کنیم. لطفاً با ما همراه باشید.

کدام مواد غذایی نباید با نوشابه ها مصرف شوند

همه ما بدون اینکه متوجه باشیم گاهی مواد غذایی مختلفی را با هم می خوریم که متأسفانه ترکیب آن ها ممکن است برای بدن خطرناک باشد. احتمالاً بسیار عادی است که شما به همراه ناهار یا شام یک یا چند لیوان نوشابه نیز میل کنید. اما ترکیب نوشابه ها با برخی مواد غذایی برای سلامتی خطرساز است که در ادامه به آن ها اشاره می شود:

شیر

بدون شک منظورمان این نیست که کسی شیر و نوشابه را در یک لیوان مخلوط می کند و می خورد. اما برخی غذاهایی که ما برای ناهار یا شام می خوریم حاوی شیر است. مانند برخی سوپ ها یا دسرها و غیره. به عنوان مثال پاستا با خامه یا کیک های تولد حاوی شیر هستند. زمانی که این غذاها یا شیرینیجات را میل می کنید و در عین حال نوشابه هم می خورید این دو در معده تان حالت اسیدی وسیعی ایجاد می کنند که باعث درد معده شدید، ریفلاکس و سوءهاضمه می شود.

قهوه

باز هم خنده دار است که تصور کنیم فردی قهوه خود را با نوشابه بنوشد. اما برای همه پیش می آید که به همراه غذا نوشابه بخورد و دسر را با قهوه. این ترکیب بسیار خطرناک است. زمانی که دو ترکیب در داخل دستگاه گوارش ترکیب می شود نوعی کف فرار تشکیل می شود که اسیدیته زیادی تولید می کند. اگر این اشتباه غذایی را انجام دهید احساس تندمزاجی، عصبانیت و معده درد داشته و دچار سوءهاضمه می شوید.

غذاهای تند و پرادویه

ادویه های تند مانند فلفل یا کاری و غیره طعم فوق العاده ای به تمام غذاها می دهند. زمانی که این ترکیبات به بدن می رسند حرارت و دمای بدن را بالا می برند. به همین دلیل نیز بعد از خوردن این غذاها هوس نوشیدن آب یا حتی نوشابه به سرتان می زند. اما این کار به نفع بدن نیست. نوشیدنی های حاوی کولا، زمانی که تحت حرارت بالا قرار بگیرند سولفوریک اسید تولید می کنند. اگر برای برطرف کردن سوزش ناشی از غذاهای تند نوشابه می خورید آسیب زیادی به سلامتی تان می زنید. این ترکیب باعث افزایش ترشحات گوارشی می شود که به نفع بدن نیست.

آب نبات های نعنایی

احتمالاً شما هم در کلیپ هایی که در فضای مجازی انتشار یافته است فیلم بطری نوشابه ای که آبنبات نعنایی داخل آن انداخته شده است را دیده اید. در این فیلم شاهد یک انفجار کوچک و البته هشداردهنده هستیم. این انفجار ناشی از قدرت جوشان این قبیل آبنبات ها و گاز موجود در نوشابه است. حال تصور کنید که ترکیب این دو در معده تان چه می کند. توصیه اکید داریم حتی فکر امتحان این دو ترکیب هم به سرتان نزند. چون واکنش شیمیایی ترکیب این دو ماده برای سلامتی فوق العاده خطرناک است.

بعد از نوشیدن نوشابه ها و کولاها چه اتفاقی در بدن می افتد؟

اصل مطلب این است که حتی اگر نوشابه را با این مواد غذایی نیز ترکیب نکنید باز هم برای سلامتی مضر است. بدانید که بعد از مصرف این نوشیدنی ها دقیقه به دقیقه در بدنتان اتفاقاتی می افتد که در ادامه اشاره می کنیم:

۱۰ دقیقه بعد از مصرف نوشابه

هر یک لیوان نوشابه حاوی حدود ۱۰ قاشق شکر است. به همین دلیل هم ضربه سختی به سلامتی می زند. این میزان قند به بدن انرژی مثبت نمی دهد. ده دقیقه بعد از مصرف، اختلالاتی در قند خون حاصل می شود.

۲۰ دقیقه بعد از مصرف نوشابه

پاستا با خامه یا کیک های تولد حاوی شیر هستند. زمانی که این غذاها یا شیرینیجات را میل می کنید و در عین حال نوشابه هم می خورید این دو در معده تان حالت اسیدی وسیعی ایجاد می کنند که باعث درد معده شدید، ریفلاکس و سوءهاضمه می شود

بعد از ۲۰ دقیقه میزان انسولین در خون شروع به کاهش کرده و کبد مجبور می شود که تلاش خود را برای تبدیل قند در بدن دو چندان کند. در اکثر موارد، این قند به چربی تبدیل می شود و این مسئله نیز به نفع بدن نیست.

۴۰ دقیقه بعد از مصرف نوشابه

بعد از ۴۰ دقیقه کافئین شروع به تأثیر می کند. مردمک چشم ها گشاد شده و فشارخون افزایش پیدا می کند. فرد احساس خستگی کرده و کبد شروع به آزاد کردن قند در خون می کند.

۴۵ دقیقه بعد از مصرف نوشابه

بدن شروع به تولید دوپامین بیشتر می کند. این هورمون وظیفه تحریک بخشی از مغز را برعهده دارد که به لذت و احساس پاداش مربوط می شود.

۱ ساعت بعد از مصرف نوشابه

یک ساعت پس از مصرف نوشابه، دفع کلسیم از طریق ادرار کلید می خورد. این روند در طولانی مدت باعث پوکی استخوان، پوسیدگی دندان یا شکنندگی استخوان ها می شود. اسیدفسفریک موجود در نوشابه نیز روی منیزیم و زینک (روی) موجود در بدن فیکس می‌شود. خاصیت دیورتیک این نوشیدنی ها نیز اشتباه است. چون باعث نمی شود که باقیمانده توکسین های بدن دفع شوند بلکه زمینه را برای دفع مواد مغذی مورد نیاز بدن فراهم می کند. به همین دلیل بعد از مصرف نوشابه احساس ضعف و تحریک پذیری عصبی می کنید.

علمی ـ فناوری

صندلی هوشمند ساخته شد

محقق دانشگاه علوم پزشکی البرز موفق به طراحی و ساخت صندلی هوشمندی شد که با استفاده از سنسورهای آن از اختلالات اسکلتی و عضلانی پیشگیری می شود و در کاهش خستگی موثر است.

سیده آذر موسوی فرد، عضو هیات علمی دانشگاه علوم پزشکی البرز و مخترع صندلی هوشمند گفت: امروزه بسیاری از مشاغل با نشستن های طولانی همراه هستند و روزانه به تعداد آنها افزوده می شود.

وی ادامه داد: مشکل اساسی این است که فرد بیشتر مواقع برای مدت های طولانی روی صندلی خود بدون توجه به نحوه نشستن قرار می گیرد و اگر فرض شود این فرد قرار باشد تا زمان بازنشستگی همین شغل را داشته باشد با مشکلات جسمی فراوانی مواجه خواهد شد.

وی افزود: نشستن های طولانی سبب افزایش بیماری های قلبی و عروقی، دیابت، چاقی، کمردرد و اختلالات اسکلتی-عضلانی خواهد شد اما اگر فرد به ازای هر ۲۰ تا ۳۰ دقیقه ثابت نشستن یک استراحت ۲ دقیقه ای داشته باشد بسیاری از مشکلات ذکر شده به سراغ آنها نخواهد آمد. موسوی فرد افزود: در این طرح سعی کرده ایم با دادن زمان لازم به سنسورهای فشاری، نوری و یا گرمایی که در سطح نشیمنگاه صندلی نصب شده اند، کاربر را مجبور کنیم پس از سپری شدن زمان مورد نظر (حداکثر زمانی که می توان بدون ایجاد آسیب جدی به کاربر به صورت ثابت در یک جا نشست حدودا ۲۰ تا ۳۰ دقیقه است) سنسور با فرستادن آلارم فرد را مجبور کند از جای خود بلند شود و تا فرد از روی صندلی بلند نشود آلارم مربوطه خاموش نخواهد شد.

وی ادامه داد: سطح نشیمنگاه صندلی به مدت دو دقیقه حساس بوده به این منظور که اگر کاربر بخواهد

کمتر از دو دقیقه مجددا بر روی صندلی بنشیند آلارم به صدا درآمده و فرد قادر به نشستن نخواهد بود و حتما باید دو دقیقه از آن بگذرد تا غیرفعال شود.

این محقق با بیان اینکه به کاربر آموزش داده می شود که در این فاصله دو دقیقه ای با ایستادن و قدم زدن و انجام حرکات ورزشی به بازیابی شرایط استراحت عضلات خود کمک کند، گفت: این تکنیک بسیار کم هزینه و پرسود بوده و قابل نصب بر روی کلیه صندلی های موجود در بازار است. عضو هیات علمی دانشگاه علوم پزشکی البرز با بیان اینکه این صندلی را می توان برای تمامی کارهایی که به صورت نشسته انجام می شوند به کار برد، عنوان کرد: این صندلی برای هر شغل نشسته ای بدون محدودیت کاربرد دارد.

وی افزود: امروزه کودکان و نوجوانان ساعت ها وقت خود را به صورت نشسته پشت رایانه های شخصی بدون توجه به عوارض آن سپری می کنند لذا ضرورت استفاده از این صندلی ها که خود یک نوع یادآوری کننده برای رسیدگی به شرایط بد نشستن است را افزون می کند.

موسوی فرد خاطر نشان کرد: این کیت بر روی هر صندلی قابل نصب بوده و تغییر زیادی در قیمت تمام شده صندلی ایجاد نمی کند. به گفته وی، همچنین این برنامه قابلیت ارتقا داشته و می تواند در صورت لزوم و درخواست مشتری مجهز به سنسورهای ارزیابی پوسچر، تعداد زمان بلند شدن از روی صندلی در طول یک شیفت و قابلیت اتصال به رایانه و وای فای را برای بررسی های علمی بر روی پوسچر فرد را داشته باشد. این محقق خاطرنشان کرد: بر خلاف تصور عموم که بیشتر کارهای نشسته را کار همراه با کامپیوتر می دانند این صندلی در مشاغلی که از کامپیوتر استفاده نمی شود مثل مشاغل مونتاژ و بسته بندی نیز کاربرد فراوانی دارد و می تواند از بروز زود هنگام اختلالات اسکلتی و عضلانی جلوگیری کند.

وی با اشاره به مزایای استفاده از این صندلی گفت: کاهش احساس خستگی و کوفتگی در عضلات بدن خصوصا اندام تحتانی، خون رسانی بهتر به اندام تحتانی به ویژه پاها، کاهش و جلوگیری از آسیب های وارده به نخاع و کمر درد از مزایای استفاده از این صندلی به شمار می رود. موسوی فرد افزود: استفاده از این صندلی هوشمند در کاهش و جلوگیری از بیماری های قلبی و عروقی، جلوگیری از بیماری های دیابت، جلوگیری از چاقی افرادی که به صورت نشسته کار می کنند، ایجاد نشاط روحی و روانی در محیط های کاری، ایجاد سامانه ارگونومیکی جهت کنترل نیز کمک می کند.

ساخت انحناسنج دیجیتال در صنایع لنزسازی توسط محققان کشور

محققان دانشگاه گیلان موفق به ساخت انحناسنج دیجیتال شدند. این وسیله، گام مهمی در راستای ساخت تجهیزات مرتبط با ابزار دقیق و اندازه‌گیری محسوب شده و می تواند به استانداردسازی ابزارآلات تولیدی و آزمایشگاهی کمک قابل توجهی کند.

پیوند طاهرپرور از مجریان این طرح در گفت‌وگو با ایسنا، با اشاره به ثبت اختراعی با عنوان انحناسنج دیجیتال به همراه مخترع گیلانی، پرهام فیروزی کوهی، دانشجوی فیزیک دانشگاه گیلان درباره کاربرد این اختراع گفت: این وسیله بیشتر در رابطه با کارهای تحقیقاتی و صنایع خاصی همچون صنایع لنزسازی و عدسی سازی، از شاخه‌های فیزیک اپتیک و در شاخه‌های دیگر همچون فیزیک مکانیک در تعیین سطح و مواردی دیگر کاربرد دارد.

عضو هیأت علمی گروه فیزیک گفت: ساخت این وسیله و ابزارهای مشابه، گام مهمی در راستای ساخت تجهیزات مرتبط با ابزار دقیق و اندازه‌گیری محسوب می شود و می تواند به استانداردسازی ابزارآلات تولیدی و آزمایشگاهی کمک شایانی کند.

وی افزود: با توجه به جهش علمی کشور در زمینه تولید مقالات علمی در ژورنال‌های معتبر بین‌المللی، به فعلیت رساندن تحقیقات و صنعتی سازی آنها می تواند گام مهمی در راستای استقلال کشور محسوب شود تا با تولید دانش فنی حتی به صادرات آن نیز اندیشید، نکته‌ای که بارها توسط مسؤولین نیز تاکید شده است. در واقع یکی از مهمترین اهداف مطالعات علمی در جوامع مدرن، دستیابی به تکنولوژی ساخت و اجرایی سازی مطالعات است.

وی خاطرنشان کرد: به منظور پیاده سازی و ساخت طرح انحناسنج دیجیتال از ظرفیت پارک علم و فناوری گیلان استفاده شد. پیاده سازی این اختراع در حدود یکسال زمان برد هرچند مطالعات تئوری و روش محاسبات آن حجم مطالعات بالایی را در بر داشت. طاهرپرور در خصوص تجاری سازی طرح افزود: برای تجاری سازی این طرح به افراد متخصص در زمینه های مختلفی همچون مکانیک ،الکترونیک و مهندسی سخت افزار و حمایت مالی نیاز است.

درمان آلزایمر با چراغ چشمک‌زن

نورهای چشمک‌زن ظاهر زیبایی دارند، اما اگر این حالت در فرکانس خاصی انجام شود، شاید بتواند به درمان آلزایمر کمک کند.

گروهی از محققان موسسه فناوری ماساچوست(MIT) از لامپ‌های ال‌ای‌دی چشمک‌زن با نیروی ۴۰ هرتز برای درمان موش‌های مبتلا به آلزایمر استفاده کرده‌اند.

آن‌ها دریافتند موش‌هایی که در مراحل اولیه بیماری برای یک ساعت در معرض این نور قرار گرفته بودند، سطوح پروتئین بتاآمیلوئید مغز آن‌ها کاهش یافته بود.

تجمع این پروتئین در مغز باعث ایجاد پلاک‌هایی می‌شود که در عملکرد این ارگان اختلال وارد می‌کند. علاوه بر آن، زمانی که این روش برای هفت روز روی موش‌هایی آزمایش شد که در مراحل پیشرفته‌تر بیماری قرار داشتند، به کاهش قابل توجه پلاک‌ها در مغز این حیوانات کمک کرد. نورهای چشمک زن با تحریک نوسانات گاما بوجود می‌آیند که تصور می‌شود در افراد مبتلا به آلزایمر از کار افتاده است.

نوسانات گاما، سلول‌های ایمنی موسوم به میکروگلیا را که متورم شده و در بیماران آلزایمری از خود مواد شیمیایی سمی ترشح می‌کند، به حالت اولیه بازمی‌گرداند.

از آنجایی که مسئولیت میکروگلیا پاکسازی آمیلوئیدهاست، تبدیل آن‌ها به سلول‌های ایمنی کارا با شکل‌گیری پلاک مبارزه می‌کند.

البته باید توجه کرد که هنوز امکان استفاده از این روش در بیماران آلزایمری واقعی وجود نداشته و به آزمایشات بیشتر برای تاثیر طولانی‌مدت آن نیاز است.

ساخت روباتی شبیه کرم شب تاب

دانشمندان موفق به ساخت روباتی شدند که اشکال متفاوتی به خود می گیرد.

محققان دانشگاه MIT روباتی بسیار حساس به نام ChainFORM ساخته اند که قابلیت تغییر شکل دارد و به دلیل حساسیت زیاد و قابلیت تحریک به هرآنچه که کاربر نیاز داشته باشد، تبدیل می شود.

روبات ChainFORM درحقیقت تعدادی بلوک با قابلیت اتصال به یکدیگر است. هرکدام از بلوک ها سیستم ردیابی حس و موتور خود را دارند.

البته ChainFORM نخستین روباتی نیست که از روبات های کوچکتر تشکیل شده است. چنین روبات هایی قابلیت بسیار بهتر و کارایی متنوع تری نسبت به ماشین های بزرگ دارند. این روبات که شبیه کرم شب تاب است را می توان تغییر شکل داده و آن را به شکل عنکبوت دوباره به هم چسباند.

با دوچرخه-تردمیل آشنا شوید

یک شرکت هلندی برای اولین‌بار با ترکیب تردمیل و دوچرخه وسیله‌ای شگفت‌انگیز تولید کرده است.

در دوچرخه جدید هیچ خبری از رکاب و زین نیست و دوچرخه‌سوار باید سوار بر تردمیل با سرعت معمولی قدم بزند و با کمک موتور الکتریکی با حداکثر سرعت ۲۷ کیلومتر در ساعت حرکت کند.

دوچرخه-تردمیل جدید طوری طراحی شده است که کاربر تنها با ایستادن روی تردمیل و راه رفتن آرام روی آن بخشی از انرژی مورد نیاز جهت حرکت دوچرخه را تامین کند.

سخنگوی شرکت سازنده دوچرخه-تردمیل Lopifit در مورد ویژگی‌های طراحی این وسیله نقلیه نوین عنوان کرد: این دوچرخه ترکیبی از اسکوتر، دوچرخه برقی و تردمیل است که ایده اصلی آن زمانی به ذهن طراح رسید که با تردمیل مشغول ورزش بود.

شرکت تولیدکننده دوچرخه-تردمیل در حال توزیع آن در سه کشور ایالات متحده، مکزیک و منطقه کارائیب است. دوچرخه جدید این قابلیت را در اختیار کاربران می‌گذارد تا با نیروی لازم برای قدم‌زدن آهسته بتوانند با سرعت دوچرخه سواری حرکت کنند.

این دوچرخه قادر است تا با یک بار شارژ بین ۵۰ تا ۸۰ کیلومتر را بپیماید.

توصیه‌ها و هشدارها

یک متخصص تغذیه:

با مصرف این مواد غذایی فشارخون خود را کنترل کنید

یک متخصص تغذیه گفت: مصرف مواد غذایی حاوی پتاسیم، کلسیم و منیزیم باعث کاهش فشار خون افراد می شود.

پیام فرحبخش متخصص تغذیه؛ درباره راهکار مناسب تغذیه ای برای کنترل فشار خون گفت: در یک رژیم غذایی مناسب باید میزان سدیم دریافتی را کاهش دهیم.

با بیان اینکه بدن بیشترین سدیم را از نمک طعام دریافت می کند، اظهار داشت: اکثر مواد غذایی مانند زیتون پرورده و شور، تن ماهی، کنسرو، نان، پنیر شور، چیپس و پفک حاوی نمک هستند.

به گفته فرحبخش، مصرف نمک تعادل افراد مبتلا به فشار خون بالا را برهم می زند.

این متخصص تغذیه با اشاره به تاثیر بعضی از مواد غذایی در کنترل فشار خون افراد تصریح کرد: مواد غذایی حاوی پتاسیم مانند موز و آووکادو باعث بلوغ طبیعی و کاهش فشار خون افراد می شود.

وی افزود: مواد غذایی مانند سیب زمینی، گوجه فرنگی، پرتقال، انار و کیوی نیز سرشار از پتاسیم است که با مصرف سبزیجات تازه و سالاد در هر وعده غذایی می توان از افزایش فشار خون جلوگیری کرد.

فرحبخش با بیان اینکه عنصر کلسیم بر فشار خون تاثیر مثبت دارد، تاکید کرد: محصولات لبنیاتی کم چرب مانند(شیر، ماست، دوغ، پنیر) بهترین منبع کلسیم است.

وی با اعلام اینکه اکثر افراد نسبت به وضعیت فشار خون خود بی اطلاع هستند، عنوان کرد: ۱/۳(یک سوم) جمعیت جهان مبتلا به فشارخون هستند.

این متخصص تغذیه درباره عنصر منیزیم بیان کرد: مواد غذایی حاوی کلروفیل مانند سبزیجات سرشار از منیزیم هستند.

وی با بیان اینکه مصرف سبزیجات و سالاد در هر وعده غذایی باعث کاهش فشار خون می شود، تاکید کرد: مصرف نمک در هنگام طبخ یا همراه با و وعده غذایی فشار خون پایین افراد را افزایش می دهد.

فرحبخش با تاکید بر اینکه در اکثر موارد علت ایجاد فشار خون ناشناخته است، بیان کرد: افراد مبتلا به اختلالات کلیوی دچار افزایش فشار خون می شوند.

وی با بیان اینکه فشار خون بدون علامت است اظهارداشت: افراد مبتلا به این بیماری جهت جلوگیری از کاهش و افزایش فشار خون، هرسال یک الی دوبار به صورت مستمر و مداوم به پزشک مراجعه کنند.

سنگ شکن های طبیعی کلیه و صفرا:

سنگ‌های مزاحم بدن را تار و مار کنید

تحقیقات نشان می‌دهد نوعی گیاه قادر است سنگ کلیه و کیسه صفرا را در عرض چند روز از بین ببرد.

سنگ کلیه و صفرا یکی از معضلات امروز بشر به خصوص به دلیل زندگی مدرن و عادات بدغذایی است. بسیاری از عادات غلط غذایی مانند خوردن نمک زیاد و غذاهای چرب و اضافه وزن از علل به وجود آمدن سنگ در کلیه و کیسه صفرا محسوب می‌شود.

روش های زیادی برای دفع سنگ کلیه مانند خوردن آب انواع میوه مانند هندوانه و ترب سیاه وجود دارد که بسیاری با آنها آشنایی دارند.

یک متخصص طب گیاهی در خصوص نتیجه تحقیقاتش گفت: بیماری به من مراجعه کرد و راهکاری از من خواست تا سنگ کلیه او در عرض چند روز دفع شود. در روند مطالعات بر روی تحقیقات گذشتگان با گیاه "فیلانتوس نیروری" مواجه شدم و آن را امتحان کردم.

از اواسط سال ۱۹۶۰ بسیاری از خواص داروی گیاه فیلانتوس نیروری ثابت شد. علاوه بر این، در سال ۱۹۹۹ یک مطالعه بالینی اثرات این گیاه را بر روی کریستال های اگزالات کلسیم نشان می داد. اگزالات کلسیم جز اصلی سنگ های کلیه بوده و در واقع این گیاه بسیار قوی توانایی شکستن سنگ کلیه را دارا است.

در حدود سال های دهه هشتاد میلادی تاثیر ضد ویروس فیلانتوس نیروری به خصوص در برابر هپاتیت B همه جهان را شگفت زده کرد و تحقیقات بر روی آن همچنان ادامه دارد.

با استفاده از این گیاه سنگ کیسه صفرا و کلیه به سرعت از بین رفته و به عنوان یک راهکار درمانی موثر شناخته شده است. این گیاه می تواند در روند درمان بسیاری از بیماری ها مفید واقع شود. به عنوان مثال، در ژاپن کارشناسان در حال آزمایش بر روی تاثیر این گیاه بر روی بیماران مبتلا به ایدز هستند.

یکی از راه‌های ساده درمان سنگ کلیه و دفع سنگ کیسه صفرا نوشیدن چای این گیاه است به طوری که با نوشیدن این چای در ۲ روز اثری از سنگ‌های مزاحم تشکیل شده درون بدن به چشم می‌خورد.

حال به دستورالعمل‌های زیر برای استفاده هرچه بیشتر از چای گیاه فیلانتوس نیروری توجه کنید:

سنگ کلیه

کافی است که یک قاشق غذاخوری از این گیاه را درون ۴ لیتر آب ریخته و اجازه دهید به مدت ۲۰ دقیقه بجوشد. حال چای فیلانتوس نیروری شما با خاصیت فوق العاده آماده است. می توانید سه تا هشت لیوان از آن را روزانه بنوشید.

سنگ صفرا

به منظور درمان سنگ کیسه صفرا، کافی است سه لیوان از این چای را به مدت سه روز بنوشید.

یک کارشناس طب سنتی مطرح کرد

دلیل غلت زدن زیاد و بی قراری در خواب

یک کارشناس طب سنتی گفت: افرادی که از خواب آلودگی در طول روز رنج می‌برند؛ باید شام خود را زود بخورند، همچنین افرادی که در خواب بی‌قرار هستند و دائما غلت می‌زنند، دچار سوءهاضمه هستند. این افراد باید شام سبک و حداقل ۳ ساعت قبل از خواب بخورند.

سید جواد علوی متخصص طب سنتی اظهار داشت: افرادی که از خواب آلودگی در طول روز رنج می برند؛ باید شام خود را زود بخورند و از پرخوری و خوردن غذاهای سنگین در وعده شام بپرهیزند.

این کارشناس طب سنتی بیان داشت: بیش از ۹۰ درصد بزاق آب است. اگر غذا را خوب بجویم، نیاز به نوشیدن آب بعد از غذا تا حد زیادی رفع می‌شود. خوردن آب با غذا هضم را مختل می‌کند. علوی ادامه داد: استفاده از خوردنی‌ها و آشامیدنی‌ها، اگر همراه با موسیقی مناسب باشد، باعث گوارایی و کارایی بیشتر غذا در برای رشد و سوخت و ساز بدن می‌شود. مصرف سالاد همراه غذا به مرور موجب ضعف معده و اختلال هضم و بروز بیماریهای کبدی می‌شود.

وی عنوان کرد: مصرف سالاد همراه غذا به مرور موجب ضعف معده و اختلال هضم و بروز بیماری‌های کبدی می‌شود. سالاد باید به تنهایی و با فاصله مناسب از غذا میل شود.

این کارشناس طب سنتی یادآور شد: "تاب سواری" ورزشی ملایم و مناسب برای تمام سنین است، به ویژه برای افرادی که توانایی فعالیت‌های سنگین بدنی ندارند از جمله کودکان و سالمندان است و حتی در تقویت سیستم گوارش هم موثر است.

محققان عنوان می کنند؛

رژیم غذایی سالم تضمین کننده عمر طولانی بیماران کلیوی

طبق گزارش محققان، رژیم غذایی سالم به افراد مبتلا به بیماری کلیوی کمک می کند تا طول عمر بیشتری داشته باشند.

به گزارش مهر، محققان هفت مطالعه را که شامل بیش از ۱۵ هزار فرد مبتلا به بیماری مزمن کلیوی بود را در راستای ارزیابی تاثیرات رژیم غذایی مملو از میوه، سبزیجات، ماهی، حبوبات، بنشن، غلات کامل و فیبر بررسی کردند.

در شش مطالعه، رژیم غذایی سالم به طور مداوم با ۲۰ تا ۳۰ درصد نرخ پایین تر مرگ زودهنگام و با ۴۶ مورد مرگ کمتر به ازای هر ۱۰۰۰ نفر در طول ۵ سال مرتبط بود.

این تیم تحقیق بین المللی هیچ ارتباط قابل توجهی بین رژیم غذایی سالم و ریسک نارسایی قلبی نیافتند.

دکتر جیووانی استریپولی، سرپرست تیم تحقیق از دانشگاه باری ایتالیا، در این باره می گوید: «در حال حاضر بیماری مزمن کلیوی بر حدود ۱۰ تا ۱۳ درصد جمعیت بزرگسال تاثیر می گذارد و متعاقباً ریسک مشکلات قلبی-عروقی و مرگ زودهنگام را افزایش می دهد.»

بیماران مبتلا به بیماری مزمن کلیه عنوان می کنند که به خاطر بیماری مصرف برخی مواد مغذی نظیر فسفر، پتاسیم، پروتئین و سدیم را محدود می کنند. اما شواهد تحقیقاتی نشان می دهد این محدودیت ها تاثیر کمی در کاهش ریسک مرگ زودهنگام دارد و حتی پیروی از یک رژیم غذایی سالم و درست می تواند طول عمر این بیماران را افزایش دهد.

چطور با وجود فرزند زندگي پرشوري داشته باشيم؟

شـــــاد؛ مثل روزهای اول ازدواج

ورود یک کودک به جمع خانواده، اتفاق خوشایندی است که برای اعضاء شادی و نشاط به ارمغان می‌آورد؛ ضمن اینکه این اتفاق معمولا وقتی برای اولین‌بار تجربه می‌شود، ناخواسته تعادل زندگی زوج را تا حدودی به‌هم زده و بقیه جوانب زندگی‌شان را هم تحت‌الشعاع قرار می‌دهد.

ورود یک فرزند به جمع دو نفره زن و شوهر، اگر با آمادگی و شناخت دقیق شرایط جدید همراه نباشد، می‌تواند تا حدی ارتباط زناشویی را کمرنگ کند و زمینه مشاجره و درگیری بین زن و شوهر را فراهم آورد، از این‌رو روان‌شناسان به والدین توصیه می‌کنند که با شناخت تغییرات و واکنش مناسب، سعی کنند پیوند عاطفی‌شان را مستحکم‌تر کنند؛ چراکه محبت والدین نسبت به فرزند، قرار نیست جایگزین محبت و توجه آن‌ها به شریک زندگی‌شان باشد.

بسیاری از خانم‌ها پس از تولد نوزاد به‌دلیل غریزه مادری، حساس بودن شرایط و شاید کم‌تجربگی ناچارند زمان زیادی از وقت و زندگی‌شان را صرف نگهداری از نوزاد کنند. این مسئله در کنار تغییرات فیزیکی و ضعف جسمانی، به‌هم خوردن تعادل هورمونی و بروز افسردگی زایمان، سبب می‌شود که مادر ناخواسته از توجه به برخی ابعاد دیگر زندگی زناشویی‌اش بازبماند، اگرچه این تغییرات تا حدی طبیعی است، اما در برخی خانواده‌ها تداوم چندهفته‌ای یا چندماهه این شرایط، منجر به ایجاد اختلاف و مشاجره بین زوج و گاهی فاصله بین آن‌ها می‌شود، زن ناخواسته نسبت به خودش و همسرش بی‌توجه یا کم‌توجه می‌شود.

گاهی حتی به‌دلیل اینکه زمان زیادی را مشغول بچه‌داری است، وقتی برای خودش ندارد و همسرش هم در این فرایند به توقعاتش پاسخ مثبت نمی‌دهد و شروع به بهانه‌گیری و اعتراض می‌کند، در این میان مرد که یکسری توقعاتش برآورده نمی‌شود شروع به اعتراض می‌کند، اینجا است که نقطه آغاز تنش و ایجاد فاصله بین زن و شوهر شروع می‌شود.

نقش همسری در اولویت است

دکتر پروین خجسته، در این خصوص می‌گوید: درست است که با ورود فرزند عشق پدری و مادری اوج می‌گیرد و تمام هم و غم زن و شوهر رسیدگی به بچه‌شان می‌شود، اما زوجی موفق هستند که بتوانند در این گیرودار ارتباط زناشویی و رابطه عاطفی‌شان را محکم‌نگه‌دارند.

وی ادامه می دهد: نقش همسری شما نسبت به نقش جدیدتان در اولویت است، شما قبل از اینکه پدر یا مادر باشید، همسر هستید. فرزند شما نتیجه زندگی مشترک شما است و قرار نیست بین شما قرار بگیرد.

این روان‌شناس می گوید: زمانی‌که نتوانید نقش اول‌تان را به‌خوبی ایفا کنید، از پس نقش دوم‌تان هم آن‌گونه که باید برنمی‌آیید. خانم‌ها باید بدانند که موفقیت همه‌جانبه آن‌ها، در گرو توجه همیشگی به همسر و گرمی رابطه‌شان است، درست است که شما با به دنیا آوردن فرزند تجربه‌ای بسیار متفاوت و بزرگ را پشت‌سر گذاشته‌اید؛ تجربه‌ای که چند ماه تمام جسم و روان شما را درگیر کرده و دوره سخت و مهمی را پشت‌سر گذاشته‌اید، اما زمانی این تجربه موفق به نقطه نهایی و مطلوب خود می‌رسد که پس از گذشتن از روزهای نخست بارداری و بازگشت به شرایط طبیعی جسمی، شیوه‌ای در پیش بگیرید که همان توجه گذشته به همسرتان حفظ شود و عواملی مثل خستگی را بهانه‌ای برای توجه نکردن‌تان قرار ندهید! وی می افزاید: قبول کنید که شما می‌توانید در عین اینکه مادری خوب هستید، همسر ایده‌الی هم باشید، اجازه ندهید که مشغله‌های مادری، علائق و حساسیت‌های همسرتان را از یادتان ببرد، از ابراز عشق کلامی به همسرتان غافل نمانید. به او یادآوری کنید که نوزاد شیرین‌تان حاصل زندگی مشترک‌تان با او است که پیوندتان را محکم‌تر می کند.

دکتر خسته ادامه می دهد: همسر شما باید بداند هیچ‌کسی حتی فرزندتان، نمی‌تواند شما را از وجود و محبت همسرتان بی‌نیاز کند و او همیشه تکیه‌گاه شما است. این جملات را از قلب‌تان به زبان بیاورید تا نتیجه‌اش را ببینید. همچون گذشته پیش از آمدن همسرتان به خانه، آراستگی‌های اوایل زندگی مشترک‌تان را حفظ کنید. به استقبال او بروید، حتی اگر کودک‌تان درحال گریه است. ترک او برای لحظاتی بسیار کوتاه مشکلی پیش نمی‌آورد.

کمی صبور باشید

دکتر خجسته با بیان اینکه فرایند بارداری و به دنیا آمدن بچه سخت و حساس است. از این‌رو طبیعی است که خانم‌ها با تغییرات خلقی و روانی و حتی فیزیکی شدیدی روبه‌رو شوند، می‌گوید: انتظار نمی‌رود که آقایان ماهیت این تغییرات را آن‌گونه که باید درک کنند، چون چنین شرایطی را فقط یک زن می‌تواند تجربه کند؛ اما آقایان می‌توانند با صبوری کمی به همسرشان فرصت دهند تا بتواند از پس اوضاع جدید بربیاید، این نکته را باید درنظر داشت که فرزند شما درصورتی می‌تواند آرام باشد و از سلامت جسمی و روانی مطلوبی برخوردار شود که مادرش شرایط امن و آرامی داشته باشد، این آرامش با همکاری و رفتارهای محبت‌آمیز شما تکمیل می‌شود.

وی می‌افزاید: حضور مرد در خانه در اولین روزهای تولد نوزاد، می‌تواند سبب ایجاد آرامش در خانه شود؛ به‌شرط اینکه نقش حمایتی داشته باشد. حضور در کنار همسر، بیان اینکه شرایطش را درک می‌کنید، پرسیدن از خود او که به چیزی احتیاج دارد و چه کمکی می‌توانید به او بکنید، نگاه مستقیم به چشم‌هایش، بیان دوستت دارم و اطمینان دادن به او درباره اینکه باوجود بچه، جایگاهش در قلب شما به‌هیچ‌وجه تنزل پیدا نکرده است و... تأثیر عمیقی بر روابط شما دارد. دکتر خجسته ادامه می‌دهد: یک نکته مهم دیگر که می‌تواند رابطه زناشویی را پس از ورود نوزاد متزلزل کند، ایجاد حس حسادت همسر با توجه بیش از حد به کودک است. بعضی والدین که می‌توان گفت هنوز به بلوغ فکری نرسیده‌اند، با مشاهده توجه همسرشان به نوزاد، احساس می‌کنند که فرزندشان جای آن‌ها را در قلب همسرش گرفته است! توجه به این احساس بی‌اساس می‌تواند رابطه آن‌ها را به‌شدت مخدوش کند. پدر و مادر به‌هیچ‌وجه نباید اجازه دهند که این تصورات در ذهن خود یا شریک زندگی‌شان نقش ببندند. زوج‌های جوان تحت هیچ شرایطی اجازه ندهند که این موضوع تحت‌الشعاع مسائل دیگر زندگی قرار بگیرد.

چرا تا به حال بخت تان باز نشده؟

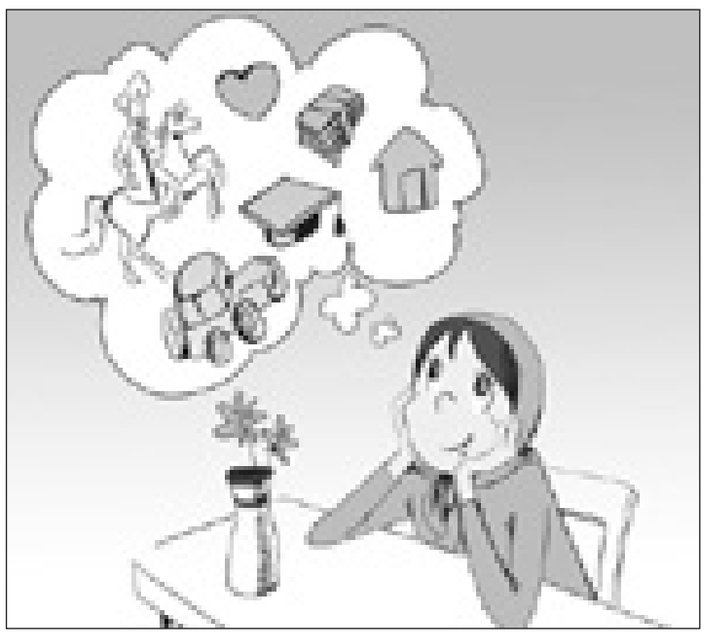

تا به حال برایتان خواستگار آمده؟ اصلا شده یکی از همکارانتان یا مردهای فامیل از شما بپرسند که قصد ازدواج دارید؟ اگر جوابتان به این سوال ها منفی است، تا به حال به این فکر کرده اید که چرا با وجود همه توانایی هایتان، هیچ وقت موقعیتی جدی برای ازدواج کردن سراغ شما نیامده؟ دکتر حسن عسگری فر، روانشناس می گوید اگر با گارد بسته با آدم ها رو به رو شوید و درهای ارتباط را ببندید، به این زودی از دنیای مجردها بیرون نخواهید آمد. از نظر او، برای ساختن یک زندگی موفق، قبل از هر چیز باید خودتان را بشناسید و در قدم بعد باید خود را با برداشتن گام های مناسب به آدم ها معرفی کنید.

خیال‌باف هستید؟

اصلی ترین مشکلی که باعث می شود تنها بمانید، منتظر نشستن برای آمدن یک مورد ویژه است. شمایی که به هیچ خواستگاری فکر نمی کنید تا مرد رویایی که از نظرتان هیچ وقت با او دچار مشکل نخواهیدشد از راه برسد، شانس ها زیادی برای شناختن آدم ها را از دست می دهید. اگر آن قدر منتظر این مورد آرمانی هستید که هیچ خواستگاری را نمی پذیرید، بعید نیست که تنهایی تان از این هم طولانی تر شود. در چنین شرایطی شما فرصت آشنایی با کسانی که می توانند همراه خوبی برایتان باشند را تنها به خاطر در نظر گرفتن معیارهای ظاهری از دست می دهید. وقتی در همان نگاه اول حکم می دهید که این مرد قطعا به درد من نمی خورد، و چشم هایتان را روی واقعیت های دیگری که می توانند تصمیم تان را تغییر دهند می بندید، زمینه را برای طولانی شدن تنهاییتان فراهم می کنید. اگر نمی خواهید گرفتار تنهایی همیشگی شوید و شریکی را برای زندگیتان پیدا کنید، از چنین پیش داوری هایی دست بردارید و فرصت بررسی بیشتر را از خودتان دریغ نکنید.

ریسک نمی کنید؟

شمایی که مدام می گویید این خواستگار بدنبود اما به دلم هم ننشست، خودتان را از فرصت بیشتر شناختن شخصیت حقیقی اش محروم می کنید. اگر گزینه هایی را که فکر می کنید ویژگی های مثبتی دارند، به خاطر کامل و بی عیب نبودن رد نکنید، قطعا زودتر همراهی را که در کنارش آرامش داشته باشید، پیدا خواهید کرد. واقعیت این است که تکیه بر ویژگی های ظاهری، نمی تواند چیزهای زیادی را در مورد شخصیت آدم ها با شما درمیان بگذارد. اگر احساس می کنیدفرد مقابلتان بخشی از معیارهایی را که در ذهنتان بوده دارد، می توانید نشست های خانوادگی برگزار کنید، با هم بیرون بروید و صحبت کنید و در چند جلسه، برای شناخت بیشتر شخصیتش تلاش کنید. اگر در جلسه اول هیچ سنخیتی میان خودتان و او نمی بینید، قطعا دلیلی برای بیشتر کردن ارتباط وجود ندارد؛ اما در صورتی که حداقل هایی را در وجودش می بینید، باید فرصت آزمون و خطا را به وجود بیاورید و این گزینه را بیشتر بررسی کنید. شاید با شناخت بیشتر او، ایرادهایی که در ظاهر دلسردتان کرده بود، در نظرتان کمرنگ شود و احساس کنید این مرد همان کسی است که می توانید در کنارش خوشبخت شوید.

از شکست نترسید

تصور نکنید که اولین فردی که فرصت آشناشدن با او را به خودتان می دهید، باید آخرین مرد زندگی تانباشد. شما قرار نیست در همان نگاه اول به خواستگاری او جواب مثبت یا منفی دهید. بلکه باید به درخواستش برای آشنایی بیشتر پاسخ دهید و در صورتی که جوابتان بله بود، با برگزار کردن نشست های خانوادگی بیشتر و نشستن پشت میز گفت و گو، آینده این رابطه را مورد بررسی قرار دهید.

در هر حال باید بپذیرید که قرار نیست کسی که برای شناختنش قدم بر می دارید، همان فردی باشد که یک عمر می خواهید در کنارش زندگی کنید. از اینکه بعد از چند روز یا چند هفته گفت و گو، احساس کنید این فرد به دردتان نمی خورد واهمه ای نداشته باشید و از این فرصت برای بیشتر کردن تجربیات و مهارت های ارتباطیتان استفاده کنید. شاید فردی که چند جلسه با او گفت و گو کرده اید، گزینه خوبی برای ازدواج نباشد، اما در جریان همین گفت و گوها، هم خودتان را بیشتر شناخته اید و هم معیارهای دقیق تری را برای بررسی گزینه های بعدی پیدا کرده اید.

خودتان را نمی شناسید؟

یکی از مشکلات اصلی که باعث ناکامی در روابط می شود، پایین بودن مهارت های فردی است. زن و مردی که گمان می کنند باید همه ابزارهای آسایششان فراهم باشد تا تصمیم به ازدواج بگیرند، فرصت های زیادی را از دست می دهند. اگر شما تصور می کنید با کامل تر شدن و دست یافتن به موقعیت اجتماعی و اقتصادی بهتر، با گزینه های بهتری برای ازدواج رو به رو می شوید، در اشتباهید.

شما قبل از گرفتن هر تصمیمی، باید خودتان را بشناسید و بدانید که نه با رسیدن به موفقیت هایی که در ذهن دارید، بلکه در صورت بالا بودن مهارت های ارتباطیتان، می توانید با فردی از هر طبقه دیگری ازدواج کنید؛ اما پیش شرط این اتفاق، واقع بین بودنتان است. زنی که با وجود پایین بودن مهارت های ارتباطی، به خاطر زیبایی اش هوداران فراوانی دارد، به اشتباه تصور می کند که با هر کسی و در هر طبقه ای می تواند ازدواج کند؛ این است که همه آن هواداران، به دنبال ازدواج نیستند و کسی که قصد ازدواج کردن با او را دارد، وقتی از نزدیک با این فرد آشنا می شود و مهارت های ارتباطی اش را پایین می بیند، نظرش را تغییر می دهد؛ پس خودتان را بشناسید، از نقطه ضعف هایتان باخبر شوید و برای کمرنگ کردنشان تلاش کنید.

چراغ ها را روشن کنید

وقتی در روابط اجتماعی قرار می گیرید، تنها مهم نیست که شما احساس کنید یک نفر می تواند گزینه خوبی برای آشنایی باشد. اینکه شما بتوانید این احساس را به او هم منتقل کنید، اهمیت بیشتری دارد. نگران نباشید! قرار نیست از هنجارها و چارچوب هایی که به آن ها باور دارید فاصله بگیرید؛ اما باید پیش داوری های و ذهنیت های منفی خود را کنار بگذارید و با نشانه هایی به دیگران ثابت کنید که نظر منفی در مورد ازدواج ندارید.

کم نیستند کسانی که می گویند هیچ کس از آن ها خواستگاری نکرده و تا به حال هیچ موردی برای ازدواج سراغشان نیامده است. تفاوت آن ها با آدم هایی که همیشه گزینه هایی برای بررسی کردن دارند، چیست؟ به نظر می رسد تفاوت در برخوردهای اجتماعی این دو گروه است. آدم هایی که پیش فرضشان این است که در روابط عاطفی قرار است آسیب ببینند یا اینکه تصور می کنند لایق پذیرفته شدن نیستند، ناخودآگاه با گارد بسته به روابط اجتماعی وارد می شوند و این پیام را به دیگران می دهند که سراغ من نیایید؛ جواب من به شما منفی است.

کمک بگیرید

اگر شما هم یکی از کسانی هستید که ناخودآگاه پیام های منفی به دیگران می فرستید و به خاطر همین تا امروز تنها مانده اید، چاره ای جز مراجعه به روان شناس و تحلیل باورها و شخصیتتان ندارید. روان شناس باید به شما بگوید چطور آدمی هستید و با اطلاعاتی که از او می گیرید، به خودشناسی دست پیدا می کنید. شاید با این تحلیل ها، مشخص شود که فرد ذاتا مضطربی هستید که میان خودتان و دیگران دیوار می کشید. شاید هم از آدم هایی باشید که سخت اعتماد می کنند اما وقتی به فردی بله می گویند به سرعت همه اطلاعات شخصی و خانوادگی شان را در اختیارش قرار می دهند. آدم هایی که نمی توانند اعتماد کنند، همیشه در معرض آسیب های عاطفی هستند.

یادتان نرود که ایجاد ارتباط قدم اول است و در طول یک رابطه، شما با نوسان های خلقی، رفتاری و هیجانی زیادی رو به رو خواهیدشد و با مشاهده این نوسان ها و ارزیابی واکنش های فرد مقابل، به شناختی در مورد او دست خواهید یافت؛ اما این شناخت در طول یک رابطه حاصل می شود. پس تا آن زمان به جای اینکه همه اطلاعات باارزش زندگی تان را به فرد مقابل بدهید، برای شناختنش و گرفتن اطلاعات از او تلاش کنید.

حوادث

فرمانده انتظامی دزفول :

باند آدم ربایی در دزفول متلاشی شد

فرمانده انتظامی دزفول گفت:در یک عملیات موفقیت آمیز ماموران پلیس آگاهی این شهرستان عوامل آدم ربایی را در کمتر از پنج ساعت شناسایی و دستگیر کردند.

سرهنگ علی الهامی در تشریح عملیات شناسایی و دستگیری اعضای این باند آدم ربایی به ایرنا اظهار کرد: اعضای این باند یک مرد ۴۱ ساله را در یکی از مناطق حاشیه دزفول ربوده و متواری شدند. وی افزود: در پی این اقدام یک تیم مجرب از ماموران پلیس آگاهی دزفول برای شناسایی متهمان و آزادی فرد گروگان تشکیل شد. فرمانده انتظامی دزفول ادامه داد: با توجه به شناخت کامل ماموران از محل وقوع جرم و تحقیق و بررسی مشخص شد انگیزه این آدم ربایی اختلاف حساب بوده است. وی افزود: در این راستا ماموران نیروی انتظامی با اقدام پلیسی گسترده و بکارگیری کلیه امکانات موفق شدند هویت و مخفیگاه سه نفر از عاملان این آدم ربایی را شناسایی و در عملیاتی ضربتی و غافلگیرانه در کمتر از پنج ساعت ۲ نفر از آنان را دستگیر کنند. سرهنگ الهامی گفت: نفر سوم این باند در یکی از جاده های ورودی دزفول فرد گروگان را رها کرده و متواری شد که تحت تعقیب است. وی ادامه داد: متهمان، اختلاف حساب در زمینه خرید و فروش مواد مخدر را دلیل این اقدام عنوان کردند.

طی سال جاری به وقوع پیوست؛

مرگ ۸ نفر در قم به علت گاز گرفتگی

معاون مرکز مدیریت حوادث و فوریت‌های پزشکی قم از جان باختن هشت نفر از ابتدای آغاز فصل سرما تا کنون در قم خبر داد. مهدی فراهانی، به تعداد مرگ‌های خاموش در استان قم اشاره کرد و گفت: هر ساله با افزایش فصل سرما و استفاده از وسایل گرمایشی مرگ‌هایی که به دلیل گاز گرفتگی رخ می‌دهد افزایش می‌یابد. وی ادامه داد: از ابتدای فصل سرما تاکنون هشت نفر در استان قم فوت کرده‌اند که در یک مورد یک خانواده چهار نفره بر اثر گاز گرفتگی جان خود را از دست دادند. معاون مرکز مدیریت حوادث و فوریت‌های پزشکی قم ادامه داد: همچنین در این مدت ۴۲ نفر دچار کاهش سطح هوشیاری با درجات مختلف شده‌اند که برخی درمان سرپایی شده و برخی هم به بیمارستان منتقل شده‌اند. وی ادامه داد: در جدیدترین مورد رخ داد روز جمعه یک خانواده پنج نفره در بخش کهک استان قم دچار گازگرفتگی به علت استفاده از ذغال چوب برای تولید گرما شدند.

رئیس کلانتری ۱۲۳ نیاوران :

سارق حرفه ای پایتخت به دام پلیس افتاد

رئیس کلانتری ۱۲۳ نیاوران از دستگیری یک سارق حرفه ای خودرو و لوازم داخلی آن که در پرونده اش ۲۲ فقره سرقت ثبت شده است، خبر داد. سرگرد حسین مافی گفت: در پی وقوع چند فقره سرقت خودرو و محتویات داخل آن در سطح حوزه استحفاظی این یگان، ماموران انتظامی این کلانتری، شناسایی و دستگیری سارق یا سارقان را در دستور کار خود قرار دادند. وی افزود: پس از انجام اقدامات اطلاعاتی و گشتزنی های هدفمند، یک سارق سابقه دار در این خصوص شناسایی و تحت نظر قرار گرفت که پس از مسجل شدن جرایم وی، با هماهنگی مقام قضائی این متهم بازداشت شد. سرگرد مافی ادامه داد: متهم در تحقیقات و بازجویی های انجام گرفته به جرم خود مبنی بر ۲۲ فقره سرقت خودرو و سرقت لوازم داخلی آن اعتراف کرد.

اخبار

به منظور اطمینان از سلامت آب انجام می شود:

انجام بیش از ۱۲ هزار آزمون بر روی آب قم

رئیس هیئت‌مدیره و مدیرعامل شرکت آب و فاضلاب استان از انجام بیش از ۱۲ هزار آزمون فیزیکی، شیمیایی، میکربی و... در سال به منظور اطمینان از سلامت و بهداشت آب قم خبر داد.

مهندس علی جان صادق پور با اشاره به اقدامات و فعالیت‌های آبفای قم در راستای کنترل کیفیت و بهداشت آب و فاضلاب گفت: به طور مستمر شبکه‌های آب شهری، آب شیرین، منابع، مخازن، خطوط انتقال، تصفیه‌خانه‌های آب و فاضلاب و شهرهای تابعه مورد پایش قرار می گیرند.

وی با بیان اینکه روزانه آزمون‌های فیزیکی، شیمیایی، میکربی، بیولوژی و کلر سنجی به منظور اطمینان از سلامت آب انجام می‌شود، اظهار داشت: در مجموع در این آزمون‌ها به صورت روزانه ۳۳ نمونه‌برداری از آب انجام شده و ۳۱۸ آیتم مورد بررسی قرار می گیرد.

رئیس هیئت‌مدیره و مدیرعامل شرکت آب و فاضلاب استان قم با اشاره به اینکه در طول سال نظارت بر شستشوی شبکه، مخازن، کلر شویی و شوک‌های کیفی تصفیه‌خانه طبق برنامه انجام می‌شود، ابراز داشت: در همین راستا سالانه شستشوی ۱۰۰ کیلومتر خطوط انتقال، ۱۱۰۰ کیلومتر شبکه آب‌رسانی و ۸۰ هزار مترمکعب مخزن در دستور کار قرار دارد. وی ارائه خدمات آموزشی و مشاوره‌ای و آزمایشگاهی به دانش‌پژوهان در غالب تفاهم‌نامه با دانشگاه‌ها بدون اخذ هزینه، همکاری در انجام پایان‌نامه‌های کارشناسی ارشد و دکتری در آزمایشگاه مرجع را از جمله فعالیت‌های شرکت آب و فاضلاب قم برشمرد. مهندس صادق پور از انجام سنجش لحظه‌ای آنلاین کیفی، بررسی و شناسایی باکتری‌های شاخص با دستگاه PCR و نظارت بر تأمین مواد گندزدا حدود ۲۵۰ تن و مواد منعقد کننده حدود ۱۸۰ تن و تست سیلندرهای یک تنی گاز کلر خبر داد و ابراز داشت: پایش آب فضای سبز سطح شهر در راستای جداسازی شبکه آب فضای سبز از شبکه شهری و بروز رسانی نقشه کیفی GIS برای منابع زیرزمینی شهر قم از دیگر اقدامات آبفای قم در راستای کنترل کیفیت و بهداشت آب قم است. وی در پایان با بیان اینکه آزمایشگاه کنترل کیفیت و بهداشت آب و فاضلاب قم دارای گواهی‌نامه‌های Iso OHSAS، کفایت تخصصی انجام آزمون میکربی و شیمیایی و معتمد محیط‌زیست است، ابراز داشت: ارزیابی‌های اولیه نیز به منظور اخذ گواهینامه نامه ۱۷۰۲۵ به عنوان آزمایشگاه مرجع انجام شده است.

مدیرعامل شرکت آبفا روستایی استان خبر داد؛

اجرای شبکه جمع آوری فاضلاب مسکن جوانان خورآباد

مدیرعامل شرکت آب و فاضلاب روستایی استان از اجرای شبکه جمع آوری فاضلاب مسکن جوانان روستای خورآباد بخش کهک خبر داد.

به گزارش روابط عمومی شرکت آب و فاضلاب روستایی استان قم؛ دکتر محمد احمدی جبلی مدیرعامل شرکت آبفا قم با بیان اینکه بهترین راه در مسئله آب مدیریت مصرف و بازچرخانی آن در طبیعت می باشد گفت: با توجه به فقر شدید سفره های آب زیر زمینی در سطح روستاهای استان، حفاظت از محیط زیست و حفظ منابع موجود آب، اجرای پروژه های جمع آوری و تصفیه فاضلاب در کنار توسعه منابع تولید و توزیع آب از اولویت بالایی برخوردار است. احمدی جبلی با اشاره به افتتاح و بهره برداری از سامانه جمع آوری و تصفیه فاضلاب روستای خورآباد در سال ۹۳ افزود: با توسعه روستای خورآباد و اجرای مسکن جوانان روستا، توسعه شبکه جمع آوری فاضلاب روستا در برنامه قرار گرفت و با انتخاب مشاور مجرب نسبت به طراحی و اجرای شبکه در تیرماه امسال اقدام شد. وی با بیان این که روستای خورآباد با بیش از ۶۷۵ مشترک از روستاهای کوهستانی بخش کهک می باشد اظهار داشت: عملیات حفاری، لوله گذاری و اجرای انشعابات انجام شده و پروژه با پیشرفت بیش از ۸۵ درصدی در حال اتمام است. این مقام مسئول در پایان، اعتبار این طرح را بیش از یک میلیارد و ۲۰۰ میلیون ریال اعلام و گفت: با ساخت منهول ها و اتصال به سامانه تصفیه، پروژه تکمیل و بیش از ۱۰۰ خانوار از این خدمت برخوردار می شوند.

سخنگوی شورای شهر قم خبر داد

تصویب مصوبه تخفیف عوارض ساختمانی شهرداری قم

سخنگوی شورای شهر قم از تصویب مصوبه تخفیف عوارض ساختمانی شهرداری قم خبر داد.

عباس ذاکریان ، با اشاره به مصوبه لایحه تخفیفات عوارض ساختمانی شهرداری قم اظهار کرد: بر این اساس افراد از ۲۷ آذر ماه مصادف با ۱۷ ربیع الاول ولادت پیامبر اکرم(ص) و امام صادق(ع) تا ۲۲ بهمن فرصت دارند از تخفیفات در نظر گرفته شامل پرداخت عوارض ساختمانی، مشاعی و بهای خدمات بهره‌مند شوند. وی خاطرنشان کرد: کسانی که عوارض خود را به صورت نقدی پرداخت کنند، مشمول ۳۰ درصد تخفیف می‌شوند. سخنگوی شورای شهر قم با بیان اینکه امسال با توجه به اینکه بخش قابل توجهی از همشهریان برای اخذ پروانه به صورت اقساط عمل می کنند، تدابیر و تخفیفاتی در این زمینه در نظر گرفته شده است، گفت: اگر کسی ۳۰ درصد عوارض را به صورت نقد پرداخت کند و باقیمانده را در هشت قسط بپردازد، از ۲۵ درصد تخفیف استفاده می کند. وی عنوان کرد: اگر شهروندی ۱۰ درصد عوارض را نقد بپردازد و باقیمانده را در ۱۲ قسط پرداخت کند، مشمول ۱۵ درصد تخفیف در عوارض می‌شود. ذاکریان ادامه داد: افراد در جرایم کمیسیون ماده ۱۰۰ در صورت پرداخت نقدی از ۲۰ درصد تخفیف بهره‌مند می‌شود و اگر بخواهند به صورت قسطی تا ۱۲ قسط بپردازند، مشمول ۱۰ درصد تخفیف می‌شوند. وی با اشاره به رکود در بازار مسکن و بدهی افراد به شهرداری گفت: کسانی که مایل هستند، بدهی خود را به صورت ملک به شهرداری واگذار کنند، برای این افراد گزینه‌ای در نظر گرفته شده و اگر ۵۰ درصد بدهی خود را به صورت نقد پرداخت کنند، این مبلغ پرداخت شده مشمول ۲۵ درصد تخفیف می‌شود و باقیمانده را می‌توانند به صورت ملک در اختیار شهرداری قرار دهند. سخنگوی شورای شهر قم یادآور شد: اگر کسی ۳۰ درصد کل عوارض ماده ۱۰۰ را نقد بپردازد، به میزانی که نقدی پرداخت کرده، ۱۵ درصد تخفیف تعلق می گیرد و ۷۰ درصد باقیمانده را می‌تواند ملک در اختیار شهرداری قرار دهند. وی عنوان کرد: مؤدیانی که بدهی خود را پیش از این مصوبه تقسیط کردند، اگر بیش از ۵۰ درصد بدهی باقیمانده باشد، در صورت پرداخت نقدی و یک جای بدهی می‌توانند از ۲۰ درصد تخفیف در باقیمانده بدهی خود استفاده کنند. ذاکریان ادامه داد: این مصوبه شامل چک‌های معوقه نمی‌شود، بلکه شامل چک‌هایی است که سررسید نشده است، همچنین افراد تنها یک بار می‌توانند برای هر ملک از این مصوبه استفاده کنند. وی یادآور شد: همچنین بر اساس این مصوبه به شهرداری اجازه داده شد، در صورتی که تمایل به تمدید این تخفیفات داشته باشد، می‌تواند حداکثر تا ۲۰ اسفند تمدید کند، ولی ارقامی که در تخفیفات لحاظ شده ۱۰ درصد کمتر است.

سرپرست اداره فنی و مهندسی آستان مقدس قم خبر داد

بهره‌برداری از شبستان حضرت زهرا(س) حرم مطهر در سال ۹۷

سرپرست اداره فنی و مهندسی آستان حضرت معصومه(س) با اشاره به اتمام عملیات عمرانی شبستان حضرت زهرا(س) در بهار ۱۳۹۵ گفت: این پروژه تابستان سال ۹۷ به بهره‌برداری می‌رسد.

محمد جواد جهانگیرزاده پیش از ظهر دیوز در مراسم نامگذاری شبستان حضرت زهرا(س) که با حضور آیت‌الله سعیدی تولیت آستان مقدس حضرت معصومه(س) برگزار شد با اشاره به اینکه شبستان حضرت زهرا(س) در سطح زیرین صحن امام هادی(ع) واقع شده است، اظهار کرد: این پروژه در سال ۹۰ و با هدف بهره‌مندی کامل از فضای حرم مطهر و همچنین بهبود شرایط زائران آغاز و در سال ۹۱ وارد مرحله اجرایی شد. وی با اشاره به اینکه این پروژه به دلیل واقع شدن در مجاورت ابنیه تاریخی از نظر فنی با شرایط خاص خود روبه‌رو بود، گفت: برای اینکه به ابنیه تاریخی اطراف خسارتی وارد نشود، این پروژه به دقت توسط کارشناسان و ناظران به اجرا درآمد.

سرپرست اداره فنی و مهندسی آستان مقدس قم با بیان اینکه این شبستان با زیربنای هزار و ۲۴ متر مربع ظرفیت استقرار ۵۰۰ زائر در شرایط عادی و هزار نفر زائر در شرایط خاص را دارد، اضافه کرد: دیواره جنوبی شبستان با فاصله ۲۰ متر تا ضریح مطهر حضرت معصومه(س)، نزدیک‌ترین محل به مضجع شریف بانوی کرامت است. وی با اشاره به اینکه برای ورود خروج زائران به این شبستان دو سرویس پله، پنج دستگاه آسانسور و چهار دستگاه پله برقی پیش‌بینی شده است، گفت: پیش‌بینی محل‌هایی برای اتصال به سطوح زیرین مدرسه علمیه فیضیه، صحن امام رضا و همچنین مسجد اعظم پیش‌بینی شده و طراحی کامل تجهیزات سرمایشی و گرمایشی، نورپردازی و... نیز صورت گرفته است. جهانگیرزاده با اشاره به اینکه سقف شبستان با استفاده از طرح‌های اماکن مذهبی و به روش آیینه کاری تزئین می‌شود، افزود: تاکنون ۳۵ میلیارد ریال در اجرای این پروژه هزینه شده و هزینه مورد نیاز برای تزئینات داخلی نیز ۴۰ میلیارد ریال پیش‌بینی شده است. وی با اشاره به اینکه عملیات احداث ساخت بنای شبستان بهار امسال اتمام یافته است، گفت: در خصوص معماری داخلی و تجهیز شبستان نیز اقدامات لازم در دست اجرا بوده و پیش‌بینی می‌شود که این شبستان در تابستان سال ۹۷ در اختیار زائران قرار گیرد.

نکته

اصول گرا خطاب به رئیس جمهور: «حقیقی تر صحبت می‌کنید»

نامزد روز آخر

رئیس مجلس گفت انتخاباتی در صحن است می‌گوید اگر نباشد اصولگرایان از سال حقیقی و فالیکف یک نفر را برای انتخابات ریاست جمهوری و گزینه جدیا برای اگر بدنه شهرداری تهران خواهد رسید. حالا فالیکف در بازاری این احتمال‌ها را به سمت قطعی بودن نامزدی‌اش سوق داده است.

گویا مجموعه او از همیشه است این را می‌شود از حرف‌های تازه این فهمید. تصمیمش را گرفته فکر چندمین به این چند وقت باقی مانده نوشته تا تکلیفش را سپهر سیاست ایران مشخص کند اینکه بالاخره در آخر آمپول سرش را می‌شود و همه‌اش را می‌شود فالو را راهی ساختمان باشد که با که به اولیاج باز به گویه کی دیگر رقم می‌خورد.

هر چند هست این بار هم مسائل انتخابات قابل توجه و شنیدنی در یک نکته اتفاق نظر دارند هیچ کس به اندازه او در میان اصولگرایان سرمایه اجتماعی ندارد همین آمار نظرسنجی هاست که موجب شده نوشتاش در توجیه برای نامزدی او هم نظر باشند و البته موجب شده تا نگویند که خوش‌ویلت کرده در قبلش یک فرستاده و را بوده کسه نامزد انتخابات نبود.

مشخص است که این توصیفات درباره محمدباقر فالیکف است درباره کسی که می‌خواهد برای سومین بار نامزد انتخابات ریاست جمهوری شود.

فرصت‌سازی جوان با انبوهان

کدام یک را نقل کرده و بسیاری تحلیل کنید؟ حرف‌های سرتاسری خلاقی رقیق‌ترین این که کلمه هنگه‌ای را بگویید که مربوط به آخرین دیدار با اینال است از اینال سوال کردم که آیا شما واقعا تصمیمی برای شرکت در انتخابات دارید؟ اینال در پاسخ گفت که من چنین تصمیمی ندارم و تصمیمی نگرفتم این عبارت سخن کسی است که در سطح این است که می‌خواهد از بهانه به پاسخ‌ور برود البته بعضی اوقات برخی افراد از جانب نویسنده و گروه‌های سیاسی تصمیم نویسی جلوه می‌دهند است ایجاد است که برخی چون نویسنده دارند آقای فالیکف رئیس جمهور شود و مشکلات کشور حل شود نوعی حرف می‌زنند و رفتار می‌کنند که جامعه احساس کند آقای فالیکف می‌خواهد به پاسخ‌ور برود از آن سو گروه‌های سیاسی رقیب هم این موضوع را اینال به فرصت باشند و تخریب می‌کنند برای رد سوال برای انتخابات شهرداری این دلیل طرح موضوع برای آقای فالیکف اولویتی که ندارد طریق بنگاه روان هم نداره با حرف‌های نسازنده محلی هم استقبالی اش که گفت سال دیگر در همین زمان در خبرهایتان می‌نویسید رئیس جمهور فالیکف خواستند هم اصلاح اصولگرایان است که به روی خبرش رأی دادند به همه می‌گویند حرف‌هایی که آورده تا آن در روز دانشجو سال گرفت نشانه آن است از اینکه دیگر برای نامزدی دیگر نداره نشانه‌ای است از اینکه او یک برای انتخابات ارد بهشت نشانه است می‌گویند اینکه او صریح از او سعید جلیلی به وضعیت این روزهای برخاستن اعتراض گرفت نشانه‌ای است از یک دیدبت کار اگر می‌نقل می‌کنند که تفسیر ظاهر او در بالو تولید یک برند جدید برای خلق یک شخصیت متفاوت است باید سخنان اخیر او را تحلیل کنید آیا دیدت متوجه می‌شوید کدام کارشناس بازی او به حقیقت نزدیک در است محمدباقر نصیحت‌هایی برای نامزدی در انتخابات گرفته با اینکه فالیکف نامزد ایده‌ای برای ریاست جمهوری ندارد.

روز مظلومیت آقای شهردار

حرف‌و حدیث‌های تازه زیر این از سخنگوی در روز دانشجو نشات گرفته آنجا که او گفته هنوز می‌فرستند بسیاری من می‌گویند فالیکی تو با بگو در انتخابات شرکت می‌کنی در این شرایط از تو حمایت خود می‌کنند این بحث‌ها خیلی جمع می‌شود و اینطور هم فشار نمی‌آورد من هم گفتم من یک محافظه و خدمتگزار هستم و به این افتخار می‌کنم مالیکف کردیم که همین را در بیمه‌ها اتفاق بیفتد و فضای باز سیاسی وجود باشد نه هر چقدر شما تخریب کنید ما محکوم است شما باید در این مورد اصلی هم بحث‌های سیاسی موضوع چیز دیگری نیست.

این همان عبارتی است که باستانه به آن می‌گوید محمد باقر فالیکف هم مستقیم اعلام نامزدی کرد و گفته حقایق تهیه‌ها برای نامزدی این حکومت کرده است حتی تحلیل می‌کنند که این حرف‌ها پاسخی است به آنهایی که می‌گویند ماجرای اعلام کار پرونده نامزدی فالیکف را برای این انتخابات بسته است در واقع و همه فشارهای چند وقت اخیر را تبدیل داده به هیجت‌های سیاسی به بازیگاهی گویند از آن اقدام‌هایی مصرف شده را یک تحلیل و برداشت غیرواقعی نشان دهند اما چه کسی به او پیشنهاد مسابقه است؟

پیکی که به نظر او رفته از کدام جناح بوده و چه دیدگاهی داشته فالیکف حرفی در این باره نزده اما براساس شنیده‌ها از قرار یکی از محافظان او در شورای شهر بوده که حامل این پیغام بوده است شاید شهردار تهران همین روزها از این مکالمات را فاش کند این اما همه ماجرا نیست محمدباقر فالیکف در روز دیدار با حرف‌های مهمی زدن همه زده است آنجا که گفته «اگر امروز انتظارها وجود دارد برای این است که ما میز مذاکره را میز میان و فرض بگذاریم و آمدیم به آنها اطمینان کردیم در شرایطی که انتظام بعضی هنری در چند سال قبل از رجا طرحی سخنانی در شنیده فرمودند اگر آمریکایی با استکبار محلی هم سرزاج شما آمدند زیر این مسئله محلی است چقدر جدی دارند آنها در تاریخ نقل داده اند که صداقت خاتمه و تبدیل کمک به آنی نیست بلکه تبدیل مناقع خودشان می‌رسد نتیجه آمریزی می‌بینند که به چرخ همسایگی و به چرخ زندگی نمی‌چرخد این بحث جدی بفرمایید به آمریکا است این هم سابقه‌ای است که آب و نان و زندگی مردم و اقتصاد و آبادانی هوا و همه چیز را به مرحله کرده‌ایم اگر این کار انجام دهیم مطلوب است اقتصادی حکومت‌داری را بخشد نیست و شرایط استقلال را استقلال‌طلبانه».

تحلیل مجموعه این سخنان به ما می‌گوید محمد باقر فالیکف هم روح و بی پروا به سمت نقد حسن روحانی رفته صحنه انتخابات ۹۲ را زنده کرده و البته مهمترین نقد حسن روحانی در میزان انتخاباتی گذشته را به چالش کشیده است. خواسته اطلاع کند که به چرخ سیاسی‌ها بر خیمه و به چرخ کار خلاء ها به یک معمار سیاست را به دیدشناسی گزینه نزدیک نزاکت با حسن روحانی از نقطه قوت او کلید زده.

اینجا اما یک نکته کلیدی وجود دارد اینکه در زمانه‌ای که سعید جلیلی به اقتصاد دیدبت کرده و خود را اهل آدینه مسکن و اجاره‌نشین ها نشان داده چرا محمد باقر فالیکف درست به جایی نقل مکان کرده که منتقدان و معترضان هسته‌ای حسن روحانی آنجا تجمع دارند؟ پاسخ این است درست به همان دلیل که سعید جلیلی خواسته اعتبری برای دیوان باقیمانده از سبد رای خود را از سرمایه اجتماعی این بخش بر کند محمد باقر فالیکف هم خواسته با پهره گرفتن از کارآمد سعید جلیلی سبد انتخاباتی خود را از آنجا به جوب اصولگرایان بهره‌مند سازد به بیان دیگر او خواسته تا این بیمار را بر خی محافظان باقیمانده‌ای در جناح محافظه کند که همگران بیانیه در انتخابات از و جلوی در میزان انتخاباتی، آمدن از سعید جلیلی بخواهند بوده.

آیا این تصمیم او در روزهای تصمیم سال پیشی رو و در انتخابات به نفعش خواهد بود؟ محمد باقر فالیکف هر دو بار که در انتخابات حاضر شده خوب ظهور کرده در نظرسنجی‌ها بالا رفته و هر دو بار هم در یک فاصله زیادی حتی نفر اول هم بوده است اما چه شد که کار نتوانست نفر اول قوه مجریه در ایران باشد؟

محمد باقر فالیکف این بار هم اگر چه که با حاشیه‌های بسیاری در همین ابتدا مواجه شده اما از خوب شروع کرده اوضاع و اطلاعات به سازمان بهتر است محمد رضا باهنر از او به سعید جلیلی ترجیح داده و در میزانش گفته «اصولگرایان همین به نظر پیاپی در بسته اند» نظر آقا احتمال من این است کاندیداهایی که قبلا به سعید آمده و خود را در معرض آزمایش قرار داشته و وضعیتش مشخص شده است دیگر نظرسنجی نگرا نشود البته این موضوع در مورد آقای فالیکف فرق می‌کند سوال برای آقای فالیکف در انتخابات سال ۸۴ و ۹۲ بعد از فرد منتخب بوده است به نظر می‌رسد آقای فالیکف یکی از معدودی باشد که نظرسنجی برای انتخابات ریاست جمهوری بار هم قائل بررسی است اصولگرایان بی تناسبی مهم کار آمدی و امکان جلب و جذب آرا برای معرفی کاندیدای واحد مد نظر دارند اگر کسی هر نوری این بازاری‌ها را نداشته باشد کاندیدا نهایی اصولگرایان خواهد بوده.

کی نیست کسانی که در جناح اصولگرا حرف‌هایی از جنس سخنان محمد رضا باهنر در مورد محمد باقر فالیکف مطرح می‌کنند فضا اصولگرایان برای به همه حتی سعید جلیلی ترجیح می‌دهند از قرار است تنش بحث رفاقت با حسن روحانی این راهبرد سخنان محمد رضا باهنر همه کسانی این همه از اظهارات سرتاسری فالیکف بخواهند رضا باهنر و حتی از سخنان خودش می‌توان فهمید. فرد و جزء دیده سخنان است که نفرت ۹۵ نیاشد مگر آنکه رضایتی غیر منتظره پدیدار شود.

توضیحات سخنگوی دستگاه قضایی درباره پرونده شهردار، حقوق‌های نامتعارف، حساب‌های قوه قضاییه، قاتل لاریجانی و اغو یک سخنرانی

پرونده مقامات دولت قبل در ماجرای زنجانی بسته نشده است

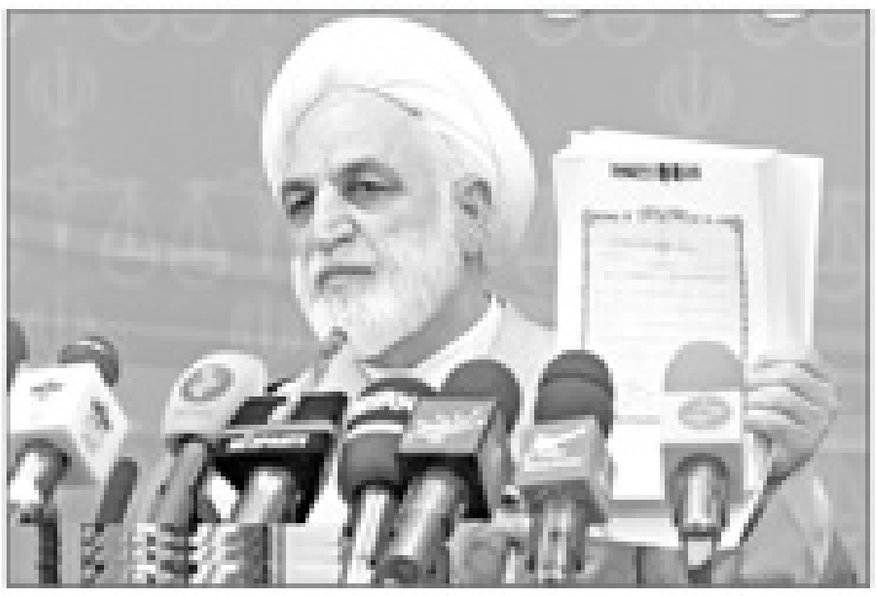

سخنگوی قوه قضاییه در یکصد و پنجمین نشست خبری خود درباره موضوعات مختلف از جمله پرونده‌های شهرداری، حقوق‌های نامتعارف، کاهش پرونده‌های ورودی به دادگاه‌ها و اغو سخنرانی در مشهد سخن گفت.

غلامحسین محسنی اژه‌ای روز یکشنبه در صد و پنجمین نشست خبری از احضار ۳۰ نفر در پرونده شهرداری خبر داد و گفت براساس پرونده شهرداری که از ناصر را به من ارائه شد تا امروز ۳۰ نفر احضار شده و پرونده‌ها دقت در حال پیگیری است.

وی اظهار کرد البته این احضار‌ها به این معنا نیست که همه آنان متهم و مجرم هستند.

محکومیت فروغی و ریاضی در پرونده تکین غرب

وی با بیان اینکه آقایان فروغی و ریاضی در پرونده تکین غرب حکم‌شان قطعی شده است، گفت فروغی بخشی از محکومیت را تحمل شده و با توجه به همکاری با دادگاه در تأمین رضایت شاکیان، با شرط ارائه تأمین همکاری برای آخذ رضایت دیگر شاکیان بعضی نشستی ارائه شده وی سپس به حکم ریاضی دیگر متهم این پرونده اشاره کرد و افزود ریاضی اول در پرونده دوم و بعدی را به زندان باز گردانده‌اند ۱۶ سال حبس او در دادگاه بدوی قطعی شد و ضبط اموال او هم بعد از اخذ رضایت شاکیان از اموال کسب شده اگر چیزی مانده به حساب قطعی می‌رود.

محکومیت مدیرعامل بانک تکین خودرو به ۱۰ میلیارد تومان جزای نقدی و چندین سال حبس

معاون اول قوه قضاییه درباره پرونده تکین خودرو گفت: حمیدرضا حسینی مدیرعامل شرکت به همراه اکاهی دارای ویک بانک‌ها و تأمین‌کنندگان اوراق غیرمجاز به چندین سال حبس و ۴۰۰ میلیارد و ۳۳۰ میلیون ریال به عنوان رد مال و به همین میزان جریمه یا جزای نقدی محکوم شدند وی افزود امیر رستمی متهم ردیف دوم به جزء متذکر که در کلاهبرداری به چهار سال حبس و ۱۰۰ میلیون ریال جزای نقدی، عباس یوسف‌بند متهم ردیف سوم به پنج سال حبس و ۲۵۰ میلیارد ریال جزای نقدی و متهم ردیف چهارم به چهار سال حبس و به ۲۲ میلیارد ریال جزای نقدی و آیدا عسگری متهم به کلاهبرداری به یک سال حبس و ۱۰۰ میلیون ریال جزای نقدی محکوم شدند وی افزود قبول آن دادگاهی دعاوی را نمی‌دهد و با توجه به میزان مطالب بین قوه تقسیم می‌شود محسنی اژه‌ای درباره قیمت‌های تجویزی و حقوق نامتعارف گفت هیچ گزارشی از دولت تا امروز داشتیم که مشخص شود آیا حقوق‌های چند ۱۰ میلیونی و بالاتر خلاف قانون بوده یا نه و از دنبال محاسبات هم چیزی به عنوان جرم ارتکابی نیست وی بایستی اینکه فرصت کافی برای این موضوع قائل شده‌ایم ادامه داد بعد از این فرصت باشد تا به عنوان مدعی العموم وارد می‌شود تا بحث کلاه‌برداری نباشد.

لیست ارسالی سازمان بازرسی با ۵۰۰ نفر مرتبط با حقوق‌های نامتعارف

سخنگوی قوه قضاییه از ارسال فهرست سازمان بازرسی کشور حسنی و وجود یکهزار و ۵۰۰ نفر مرتبط با حقوق‌های نامتعارف خبر داد و اظهار کرد سازمان بازرسی در گزارشش قراری که دریافت حقوق آنان را مغایر با قانون تشخیص داده به دادگاه فرستاده و روندهای و اعضای هیات مدیره چند بانک بیمه و شرکت‌ها احضار شده‌اند و رسیدگی آغاز می‌شود. وی افزود نقطه محسنی یعنی ۱۹ مورد هم سازمان اطلاعات سپاه قرار ساخته که در حق قرار با فهرست سازمان بازرسی مشارکت هستند از طرفی دادستان کشور اگر گروهی برای بررسی حقوقی تشکیل داده که بیشتر آیا خبر و خلاف قانون روی داده یا نه که برخی خلاف قانون بوده برای رسیدگی به دادستان تهران ارجاع شد که با دقت و رعایت موازین شرعی و قانونی موارد را تحلیل و پرونده را تکمیل کند. ارائه‌ای با اقدام به دیدن خبر علیه قوه قضاییه در رسانه‌های مختلف و ترمیم‌های داخل کشور صحبتی و وارد پول به حساب رئیس قوه قضاییه گفت گفته شده سیاوری به حساب رئیس قوه قضاییه وارد شده در حالیکه چیزی که از ۲۰ سال قبل وارد شده کلاهکلوبی و دستمال زیرها کلاه از حریان پوشانده وارد وجوه به حساب شخصی رئیس قوه قضاییه کذب محض و همه اسناد و مدارک آن اینجا موجود است. معاون اول قوه قضاییه بازداشت استانی در این رابطه ادامه داد روی همه این اسناد نوشته شده، قوه قضاییه و در تمام این مدت موارد‌ی که لازم بود شورای پول و اعتبار مجوز دهد این کار را کرد و از این دوره وزیر اقتصاد در نامه رسمی به بانک مرکزی اعلام کرد نیاز به مجوز شورای پول و اعتبار ندارد. وی افزود منبع این پول‌ها از پول‌های نوظهور، حساب و کارت شده است و به هیچوجه بخاطر نوظهور بودن سوئی به آن تعلق نمی‌گیرد و قرار شد محسنی از این وجوه سپرده اقتداری و در بانک‌ها برای خود قوه قضاییه صرف شود که ویژه در رابطه با برخی مدارک مواد مصرفی این وجوه ادامه داد در پزشکی قانونی، اقلام خدمت رسانی معمولی هم بود در برخی بانک‌ها کسری‌ها هنوز بسیاری از سازمان‌ها ما متکی نیست و استمراری نیست محسنی اژه‌ای با تأکید بر اینکه حساب کاملا شفاف حقوق و روشن است گفت هر چقدر هر کسی که مراجعه کند می‌تواند همه را دریافت و وی درباره اجازه برداشت این وجوه گفت سود سپرده قبلی نیست و باید برداشته شود و براساس قانون اجازه برداشت با رئیس قوه است. دادیار خود او هم می‌تواند اصل پول را مصرف کند. وی ادامه داد بعضی می‌گویند این وجوه وثیقه می‌خواست که باید بگویم اینها وجوه مجهولی است که هنوز وضعیت آن مشخص و تعیین تکلیف نشده است.

کاهش پرونده‌های ورودی به دادگاه‌ها

محسنی اژه‌ای در مورد شهادت یکی از قضات در سرپل در خرداد سال ۸۸ که توسط گروهی به شهادت رسید گفت مسئولان قرار گرفته ولی در تاریخ ۱۵ آذرماه ۹۸ این قرار که به نفر بودند شناسایی شده و عوارض مستقیم به همراه تو نفر دستگیر شدند. وی افزود این قرار جنایت‌های دیگری داشته و یکی از قرار اهل سنت را به شهادت رسانیده و قضات جنایتکارانه دیگری انجام داده که در حال بررسی و تحقیق هستیم. محسنی اژه‌ای در مورد کاهش پرونده‌های قضایی گفت از اول تیر امسال تاکنون شد آمار پرونده‌ها را کاهش دهیم و دستوراتی در این زمینه صادر شد و اکثر آن هم در کم شدن زندانیان و پرونده‌ها ظاهر می‌شود سخنگوی دستگاه قضایی افزود در دو ماه امسال ورودی پرونده‌ها به سیستم قوه قضاییه به ۵۰ درصد کاهش داشته و در همین مدت نسبت به سال قبل ۶۵ درصد کاهش داشته و این مجموع اجرای احکام سیاسی دارد. اقدام در خواست خود به عنوان حزب خود اجرایی می‌کند در صورتی که قضاوتی تشکیل مجموعه وزارت کشور داشته محسنی اژه‌ای افزود در این ماجرا اسم کل سیاسی، اقتصادی و انتخاباتی استقراری مشهد در همان زمانه اریه رئیس همان دادستانگاه می‌نویسد که این حزب چنین پیشنهادی دارد و شما نیز مساعدت لازم را به عمل آورید. وی گفت اگر این مجموع اجرای برگزاری مراسم را داشت باید از فرمانداری اجازه می‌گرفت و آن مدیر کل استقراری به رئیس دادستانگاه در نامه ای با عنوان فوری و محرمانه از طریق معاون برای برگزاری چنین مراسمی درخواست کرده بود. محسنی اژه‌ای ادامه داد در ۲۵ همان مقاله آن سازمان اطلاعات سپاه امام صادق(ع) نامه‌ای به دادستان مشهد نوشته‌اند که قرار است چنین برنامه‌ای برگزار شود و با توجه به شیوایی که از آمدن‌های حزبی‌ها در این مراسم می‌خواهند شرکت کنند ما دقت‌ها را بسیار اشکال دارد و می‌قرار از چارچوب خارج و در گیری بوجود آید. سخنگوی دستگاه قضا افزود در ۲۳ آبان ماه نامه‌ای به همین مضمون خطاب به دادستان و استانداری می‌نویسند و تذکر به سخنرانی داده می‌شود. محسنی اژه‌ای ادامه داد دادستان روز بعد با اسامی با اخذ اطلاعات متوجه می‌شود که مدیر قرار اطلاعات حقوق دادستان و جانشین آنان برای پاسخ به این امر اجازه بررسی می‌خواهد و بعد در همان تاریخ نامه رسمی به دادستان می‌نویسند ولی قطع نظر می‌کند و با پیگیری دادستان می‌گوید از نظر ما اشکال است ولی دادستان شما را به معاون سیاسی استانداری منتقل می‌کنم و این مسئله انجام می‌شود وی قضیه کرد دادستانی پیشنهاد می‌دهد که برای برگزاری این مراسم استانداری با فرمانداری تضمین کند چرا که از اطلاعات در جایگاهی نیست که برگزاری مراسم را تضمین کند. محسنی اژه‌ای ادامه داد به نظر من با توجه به این شرایط فرمانداری یا استانداری باید درخواست تشکیل شورای تأمین را می‌دادند. وی افزود دادستان مشهد نامه‌ای می‌نویسد که مراسمی مجموعه شورای تأمین در برگزاری مراسم روز اربعین، این دادگاه مراسمی را در این روز برگزار نکند. محسنی اژه‌ای ادامه داد رئیس کل دادگستری مشهد می‌گوید در روز ۲۹ آبان ماه امسال با استانداری تماس گرفته‌ولی به ۱۰ تا ولی موفق نشدم با وی صحبت کنم و همچنین استانداری نیز می‌گوید دادند از ظهر همان روز با دادستانی تماس گرفته‌ولی ما هم موفق به برقراری ارتباط نشدیم. سخنگوی قوه قضاییه گفت در واقعیت من با توجه به مجموعه مسائلی که در روزهای قبل و نامه‌های ارسالی به دادستان، اقدام دادستان خلاف قانون نبوده و مطابق با وظیفه قانونی آن عمل نموده است. وی افزود اگر شورای تأمین از ۲۲ تا ۲۹ آبان ماه تشکیل می‌شد و براساس مصوبه‌ای آن تصمیم گیری می‌شد بهتر بود و پیشنهاد من هم به دادستانی این بود که به جای درخواست دادگاهی اگر این درخواست‌ها به صورت کتبی انجام می‌شد بهتر بود.

تشخیص اخلال در نظام اقتصادی در پرونده زنجانی

معاون اول قوه قضاییه با بیان اینکه بانک زنجانی وابسته سال گذشته شاهد کاهش ۹۹ درصدی بودیم محسنی اژه‌ای با بیان اینکه محکومیت کیفری کاهش یافته است گفت در این محکومیت‌ها شاهد کاهش ۴۰ درصدی بودیم همچنین محکومیت حقوقی هم ۵۴ درصد کاهش داشته است وی ادامه داد یکی از مسائلی که در کاهش جمعیت کیفری و ورودی پرونده‌ها اثر گذار بوده روند شورای حل و اختلاف بوده است.

وی افزود: در نیمه اول سال ۹۵ شورای حل اختلاف در زندان‌ها تشکیل شده و این امر سبب شد در نیمه اول سال تا شهریورماه دو هزار و ۲۷۹ نفر با کمک شورای حل اختلاف با کسب رضایت شاکیان از زندان آزاد شدند.

محسنی اژه‌ای ادامه داد یکی از مباحث تأثیر گذار در کاهش پرونده‌ها قرارداد اطلاعات برادر از طریق تماس با تلفن‌ها گویای ۱۲۲۹ و وب سایتی است که مردم با آن تماس گرفته‌اند.

وی افزود: تا پایان اول مهر ۲۵ هزار و ۳۹۱ مورد با تلفن‌های گویا تماس گرفته شده که هفت هزار و ۲۵۰ مورد آن درباره مهریه بوده است. محسنی اژه‌ای گفت از طریق وب سایت بیش از ۱۰۰ هزار مورد تماس گرفته شده که از این تعداد نیز ۲۵ هزار و ۵۳۰ مورد در مورد مهریه و متفرقات آن بوده است.

توضیح در مورد تقوی سخنرانی در مشهد

سخنگوی قوه قضاییه در مورد تقوی سخنرانی در زمین اسبق در مشهد مقدس، گفت این مراسم قرار بود در تالار رازی برگزار شود که بعد به یکی از شرکت‌های وابسته به صنعت منتقل شده و دادستان حقوقی آن را گرفت و مسئولی پیرامون آن مطرح شد که رئیس قوه به بنده مقوله این مسائل را پیگیری کنم.

محسنی اژه‌ای در مورد پیگیری این پرونده گفت سخنرانی‌های به نام محمود شاهرودی اصلاح طلبان خراسان رضوی در سال ۹۳ از وزارت کشور تقاضای تأسیس این مجموع را کردند ولی تا کنون و تا به امروز مجوز و پروانه برای فعالیت سیاسی نگرفته است ولی ادامه داد این مجموع در ۲۳ آبان ماه امسال با همکاری استانداری مشهد نامه‌ای به رئیس دادستانگاهی در مشهد می‌نویسد که این حزب در نظر دارد با دعوت کردن یکی از نمایندگان مجلس اقلیت رئیس مجلس شورای اسلامی اخیر روز اربعین مراسمی را برگزار کند. سخنگوی قوه قضاییه گفت اولا که این مجموع اجازه فعالیت سیاسی ندارد. ثانیا در درخواست خود به عنوان حزب خود اصرار می‌کند در صورتی که تقاضای تشکیل مجموعه وزارت کشور داشته. محسنی اژه‌ای افزود در این ماجرا اسم کل سیاسی، اقتصادی و انتخاباتی استقراری مشهد در همان نامه اریه رئیس همان دادستانگاه می‌نویسد که این حزب چنین پیشنهادی دارد و شما نیز مساعدت لازم را به عمل آورید. وی گفت اگر این مجموع اجازه برگزاری مراسم را داشت باید از فرمانداری اجازه می‌گرفت و آن مدیر کل استقراری به رئیس دادستانگاه در نامه ای با عنوان فوری و محرمانه از طریق معاون برای برگزاری چنین مراسمی درخواست کرده بود. محسنی اژه‌ای ادامه داد در ۲۵ همان مقاله آن سازمان اطلاعات سپاه امام صادق(ع) نامه‌ای به دادستان مشهد نوشته‌اند که قرار است چنین برنامه‌ای برگزار شود و با توجه به شیوایی که از آمدن‌های حزبی‌ها در این مراسم می‌خواهند شرکت کنند ما دقت‌ها را بسیار اشکال دارد و می‌قرار از چارچوب خارج و در گیری بوجود آید. سخنگوی دستگاه قضا افزود در ۲۳ آبان ماه نامه‌ای به همین مضمون خطاب به دادستان و استانداری می‌نویسند و تذکر به سخنرانی داده می‌شود. محسنی اژه‌ای ادامه داد دادستان روز بعد با اسامی با اخذ اطلاعات متوجه می‌شود که مدیر قرار اطلاعات حقوق دادستان و جانشین آنان برای پاسخ به این امر اجازه بررسی می‌خواهد و بعد در همان تاریخ نامه رسمی به دادستان می‌نویسند ولی قطع نظر می‌کند و با پیگیری دادستان می‌گوید از نظر ما اشکال است ولی دادستان شما را به معاون سیاسی استانداری منتقل می‌کنم و این مسئله انجام می‌شود وی قضیه کرد دادستانی پیشنهاد می‌دهد که برای برگزاری این مراسم استانداری با فرمانداری تضمین کند چرا که از اطلاعات در جایگاهی نیست که برگزاری مراسم را تضمین کند. محسنی اژه‌ای ادامه داد به نظر من با توجه به این شرایط فرمانداری یا استانداری باید درخواست تشکیل شورای تأمین را می‌دادند. وی افزود دادستان مشهد نامه‌ای می‌نویسد که مراسمی مجموعه شورای تأمین در برگزاری مراسم روز اربعین، این دادگاه مراسمی را در این روز برگزار نکند. محسنی اژه‌ای ادامه داد رئیس کل دادگستری مشهد می‌گوید در روز ۲۹ آبان ماه امسال با استانداری تماس گرفته‌ولی به ۱۰ تا ولی موفق نشدم با وی صحبت کنم و همچنین استانداری نیز می‌گوید دادند از ظهر همان روز با دادستانی تماس گرفته‌ولی ما هم موفق به برقراری ارتباط نشدیم. سخنگوی قوه قضاییه گفت در واقعیت من با توجه به مجموعه مسائلی که در روزهای قبل و نامه‌های ارسالی به دادستان، اقدام دادستان خلاف قانون نبوده و مطابق با وظیفه قانونی آن عمل نموده است. وی افزود اگر شورای تأمین از ۲۲ تا ۲۹ آبان ماه تشکیل می‌شد و براساس مصوبه‌ای آن تصمیم گیری می‌شد بهتر بود و پیشنهاد من هم به دادستانی این بود که به جای درخواست دادگاهی اگر این درخواست‌ها به صورت کتبی انجام می‌شد بهتر بود.

بازداشت ۲ نفر در پرونده سانحه قطار سمنان

محسنی اژه‌ای درباره پرونده سانحه قطار سمنان گفت گزارش سانحه قطار سمنان را سازمان بازرسی به رئیس قوه قضاییه ارسال کرد که اگر عنوان مجرمانه داشته باشد برای رسیدگی به دادسرا می‌رود و اگر تخلف باشد در دولت رسیدگی می‌شود. ۲ نفر مرتبط با این پرونده بازداشت هستند و دادستان مسئول تشکیل کردن پرونده‌ها سوی دولت است.

وی ادامه داد تعامل این سانحه تنها عامل انسانی محض نبود و یکی از عوامل دخالت فنی عنوان شد.

بخشنامه صادر نشده وجه و طیب نیا برای افزایش حقوق

خبرنگاری با استناد به بخشنامه دولت برای افزایش حقوق برخی و با توجه به دادستان حقوق نامتعارف خواستار ورود قوه قضاییه در این بخشنامه شد که محسنی اژه‌ای در این باره گفت صدور بخشنامه اگر صرف تخلف باشد قوه قضاییه وارد نمی‌شود مگر اینکه به یک جرم دادیاب و تضییع اموال عمومی منتهی شود و اگر مجموعه خلاف باشد با شکایت در هیات‌های رسیدگی به تخلفات قانونی رسیدگی می‌شود.

ارسال پرونده برای انتشار دعوت کلان مطالب علیه قوه قضاییه

سخنگوی قوه قضاییه درباره انتشار برخی مطالب علیه قوه قضاییه در صدا و سیمای رسانه‌های معاند دانست و گفت هر چقدر دشمنان قوه قضاییه بدمند و بزنند تر می‌شود. این واکنش‌ها طبیعی است. قوه قضاییه با امروز کشور با مطالبات و مناصب متعصبان در حد معاون اول رئیس جمهور و در حد اقتراحه‌ها برخورد می‌کرد و حتما در اظهارات این چنینی با برخورد قوه قضاییه با مشکل ارتباط دارد. وی ادامه داد علیه قوه قضاییه مطلبی خلاف گفته شده پرونده تشکیل شده است و کسانی که علیه دولت و مجلس هم مطالبی نوشتند هم به دنبال مدعی العموم رفته کرد. وی افزود اگر کرد وزارت اطلاعات عامل اساسی انتشار مطالب علیه دولت را با شکایت مدعی العموم که اقرار توهین بوده را داشت کرد.

اهانت سیاسی و گروهی با مسائل بر خورد نکنیم

سخنگوی قوه قضاییه در پاسخ به سوال خبرنگاری که چرا مقامات دولت سابق در پرونده بانک زنجانی محاکمه نشده‌اند قرار بود جلسه مفصل و مفصلا تسهیل کننده خود باشد با آنان برخورد می‌شود و اگر هیچ یک از آنها نبود رضایی دولت گزارش کرد از چهارم ورود سابق رئیس بانک مرکزی تحقیق شد اما این تحقیق به این معنا نیست که این افراد مقصر شناخته شوند.

محسنی اژه‌ای افزود تا کنون تشخیص داده شده این افراد مجرم هستند هر چند پرونده هنوز بسته نشده است.

پرونده سعید طوسی

معاون اول قوه قضاییه درباره آخرین وضعیت پرونده سعید طوسی، گفت درباره آن مفاد که در حد خواب بود دادگاه علت به نظر رسی داد و دادستان این پرونده را به دادگاه ارسال کرد. وی افزود این پرونده هنوز مراحل نهایی را طی نکرده است و در صورت صدور حکم اطلاع رسانی می‌شود.

بانک‌ها در پرداخت وام دقت کنند

خبرنگاری با اشاره به اظهار رئیس بانک مرکزی از قوه قضاییه مبنی بر رسیدگی به پرونده معوقات بانک‌ها این موضوع را جویا شد که محسنی اژه‌ای خاطرنشان کرد بانک‌ها باید کاری کنند تصمیمی که می‌گیرند موظف به بازگشت داشته باشند. هر بنده که قوه قضاییه نمی‌تواند وارد این چرخه شود.

وی افزود: مثلا بانک‌ها می‌گویند اعتبار سنجی نمی‌کنیم، وثیقه معتبر نمی‌گیریم و بعد قوه قضاییه به ذاد ما می‌رسد اما این درست نیست ما به کمک شما می‌آییم اما شما هم در اگر خود محاکم کاری کنید. بعضی های خوبند و بانک‌ها به بانک مرکزی برمی‌گردانند.

محسنی اژه‌ای، تعداد نفرات دریافت کننده وام با پرداخت معوقات را ۵۱۰ نفر اعلام کرد و افزود با رفت و آمدها از این موارد اکثر حسابی انجام شده و برخی قرار هم برداشت شده اما اینها راه علاج اساسی نیست.

محسنی اژه‌ای بیان شد در موارد‌ی که بانک‌ها بدون اعتبار سنجی و اخذ وثیقه لازم تسهیلات پرداخت می‌کنند باید بانک‌ها با مشتریان و باعث دوی آنان را فرار کرد.

ماجرای خیابان آجودانی

سخنگوی قوه قضاییه در پاسخ به سئوالی که در ماجرای درگیری رخ گذشته در خیابان آجودانی بین نیروهای ارتش و اگر گزارش یک تعبیر گلایه آنرا بیان گفت اگر آن محیط در تعرض دیگری باشد نمی‌توان بدون مجوز داخل آن شد.

محسنی اژه‌ای در خصوص شکایت خلال اخیر از شرکت رشد نیز گفت هنوز قرار تبدیل شده به وثیقه در رفت نشده است و همچنین این پرونده به مرحله کیفر خواست نرسیده است.

معاون اول قوه قضاییه در پاسخ به این سئوال که در حقوق های نامتعارف آمار مشکوکی ذکر شده است، گفت از طرف دولت که هنوز آماری اعلام نشده است و در مورد ۱۵۰۰ پرونده‌ای که بازرسی کل کشور آنها را انتخاب کرده در حال بررسی است که در کدام یک از آنها خلاف قانون صورت گرفته است که بیشتر این پرونده‌ها مربوط به رسیدگی بانک‌ها و بیمه‌ها بوده است. هر زمان که برای بازرسی کل کشور مشخص شد که در موارد‌ی خلاف قانون صورت گرفته باید به دادگاه انجام کند.

وی افزود: حالا بانک‌ها می‌گویند اعتبار سنجی نمی‌کنیم، وثیقه معتبر نمی‌گیریم و بعد قوه قضاییه به ذاد ما می‌رسد اما این درست نیست ما به کمک شما می‌آییم اما شما هم در اگر خود محاکم کاری کنید. بعضی های خوبند و بانک‌ها به بانک مرکزی برمی‌گردانند.

محسنی اژه‌ای، تعداد نفرات دریافت کننده وام با پرداخت معوقات را ۵۱۰ نفر اعلام کرد و افزود با رفت و آمدها از این موارد اکثر حسابی انجام شده و برخی قرار هم برداشت شده اما اینها راه علاج اساسی نیست.

محسنی اژه‌ای بیان شد در موارد‌ی که بانک‌ها بدون اعتبار سنجی و اخذ وثیقه لازم تسهیلات پرداخت می‌کنند باید بانک‌ها با مشتریان و باعث دوی آنان را فرار کرد.

حکم مرتضوی در پرونده کهریزک صادر نشده است

سخنگوی دولت در پاسخ به این سئوال که حکم سعید مرتضوی در پرونده کهریزک در مرحله تجدید نظر پس از ۹ ماه هنوز مشخص نشده است، گفت این پرونده تمام شده و حکم آن هم صادر شده است که در ۹ مورد آن هنوز حکم اعلام نشده است.

وی در مورد طولانی شدن احکام قرارداد داشت احسنی راد و مرتضوی و این که رئیس جمهوری سابق هنوز هم به دادگاه احضار نشده است، گفت در مورد پرونده مرتضوی از مرحله تحقیق و تفحص آن زمان باقی نگذاشته است و در پرونده اصلی آن که پرونده کهریزک می‌باشد، حکم صادر و در مرحله تجدید نظر هم بخشی از آن تایید و اعراض که مسئله تحقیق و تفحص هم حکم صادر نشده پس مرحله تجدید نظر خواهی آن تمام نشده و در حال رسیدگی است.

وی در مورد شکایت هایی که از رئیس جمهوری سابق شده گفت بارها توضیح داده او که در پرونده مربوط به رئیس جمهوری دادستان حقوقی برای پرونده تجارت بوده مستقیما در دادگاه مرحله تحقیق انجام شود و در بعضی موارد شکایت خصوصی بوده است که امر برای پیگیری شکایت خود به دادگاه مراجعه کرده‌اند.

سخنگوی قوه قضاییه در مورد شکایت های سابقه کار محلی از رئیس جمهوری سابق نیز گفت این شکایت ها به دو صورت است که یک قسم آن موارد‌ی است که در

ایمان

سیاسی، اجتماعی، فرهنگی، علمی، ورزشی و هنری

دوشنبه ۲۰ دی ماه ۱۳۹۵ - سال نوزدهم - شماره ۴۱۵۱

با رفتار نیک خود
بدکار را اصلاح کن، و با گفتار نیکویت
به سوی خوبی رهنمون باش

eimannews
اخبار را ببینید... ایمان
eimannews

طنز قمی

عباس فرهنگ

قزغون غصه

تو مثل به خوروس تو سر تو تلاشکن
با مثل سر ز حسیه قشقشه تلاشکن
غم پیشه نون غشل بشو مثل خاکپوشه کن
مشهون نشسا کد بشو به جهانکن
با پیشه های غشل بشست خونه می سازه
چون خانه بیاو تو تاز و ادانکن
در کیس و تاز غشل تو در تون بیرا بکن
اما پوشانکن باشو و سو سیدانکن
قزغون نمیشو که بشست غصه می خوره
در تیمگول غصه تو مار ارهانکن
تو چون پاشیده ای که به آسمن مشغولن
پرواز در هر به تاز مسلانکن
با اعتقادی مهر بزن تو ملاز من
خاز انسیو و در به در کوچه هانکن
یعنه به هر قسمتیه گوش کن کاسب میگه
بال پشتیون رو و بگه کمتر خوانکن
مو چن تشو و بکن کارهای به
باز و بشست میگه بیو اس جدانکن

عباس فرهنگ

اخبار

استاندار قم تاکید کرد:

تامین حق آبه های قم باید در سطح ملی بررسی شود

استاندار قم با اشاره به اتفاقی منابع آب زیرزمینی و نیز حق آبه های رودخانه سفیدرود قم گفت این مسئله باید در سطح ملی بررسی و راهکار مناسب برای آن اندیشیده شود.

سید مهدی صادقی در جلسه شورای معاونین استانداری قم با بیان این که رودخانه های ناشی از خشکی دریاچه سفیدسنگان های سرزمین کشور را با چالش مواجه خواهد کرد افزود: در راستای آگاهی بخشی به مسئولان ملی و نیز استان های همجوار همسایگی با هوای بحران دریاچه سفیدسنگ در اسفند ماه سال جاری برگزار می شود. وی در ادامه به اقدام های دولت تدبیر و امید در زمینه های مختلف اشاره کرد و گفت: تضعیف روحیه مردم و تاکید کردن مردم جهانی در حق نظام اسلامی است که این مسئله باید مورد توجه قرار گیرد. وی ضمن توجه قرار دادن و تصریح کرد: مدیران استانداری قم باید با جدیت بیشتری مسئله های اجرایی را نظارت و ارزیابی نمودند و در راستای انجام ماموریت های اجرایی را پاری دهند.

رییس پلیس راهور استان قم:

مهلت پرداخت جرائم دوبله به هیچ وجه تمدید نمی شود

رییس پلیس راهنمایی و رانندگی فرماندهی انتظامی استان قم گفت: مهلت پرداخت جرائم دوبله تکمیل وسایل نقلیه تا سال ۹۴ پایان آذر ماه ۹۵ می باشد و این تاریخ به هیچ وجه تمدید نمی شود.

سرهنگ احمد پورقرائی در گفتگو با خبرنگار ایمان بابت آخرین مهلت استفاده از تسهیلات ارائه شده در خصوص پرداخت جرائم دوبله تکمیل وسایل نقلیه تا سال ۹۴ پایان آذر ماه ۹۵ می باشد و این تاریخ به هیچ وجه تمدید نمی شود. وی افزود: با مالکین خودروها در خواست می شود از این فرصت ایجاد شده استفاده کرده و اقدام به پرداخت جرائم خود اقدام نمایند. جلسه هم این خصوص اقدام شود دوبله جرائم از ابتدای ماه ۹۵ به حالت اولیه باز خواهد گشت و مالکین موظف به پرداخت جرائم بصورت کامل خواهند بود. پورقرائی تصریح کرد: مالکین محترم می توانند جهت اطلاع از آخرین وضعیت جرائم خودرو خود به سایت راهور ۱۲۰ مراجعه نمایند همچنین با شماره پیامک ۱۰۰۰۱۲۰۲۰۹۰ کلمه پارسال کد درخواست خودرو پاسخگوی درخواست مالکین خواهد بود.

وی خاطرنشان کرد: در مجموع استقبال مردم در استان قم از این طرح خوب بوده است به طوری که فرصت مناسبی شامل حال مالکین شده است تا از این تسهیلات استفاده نموده تا تحمل پرداخت جرائم دوبله نشوند.

معاون شهرسازی و امور زیربنایی شهرداری قم:

مناسب سازی معابر شهری نیازمند زمان و برنامه ریزی است

معاون شهرسازی و امور زیربنایی شهرداری قم گفت: اصلاحات شهری مناسب با استانداردها برای استفاده معلولین پیاده و خصوصا معلولان نیازمند زمان و برنامه ریزی ویژه است.

علی صادقی قزاز با تاکید بر اینکه مناسب سازی معابر بخشی مسئله به استفاده کنان شهرهای کشور است اظهار کرد: این مسئله نه تنها به معلولان بلکه به تمام مادرین پیاده شهری مرتبط است و مسئله قدیمی در بخش کلی باید صورت گیرد. وی با تاکید بر اینکه به طور کلی معابر نیازمند مسئله قدیمی است گفت: ترکیب زیاد فرهنگی و طرح پیاده در معابر شهر نیازمند طراحی و تصمیم گیری کلی و جامع و برنامه ریزی جامعی در این خصوص برای کل شهر است. صادقی قزاز با تاکید بر اینکه معابر موجود شهر باید مسئله قدیمی شود خاطرنشان کرد: پس از این اقدام بایستی برنامه ریزی برای تعلیمات معبر پیاده و معلولین کلیه باید پس از این مطالب نیز اهمیت داشتن به مسیر روی معلولان و تسهیل ترددو عبور و مرور آنها در شهر از اهمیت بالایی برخوردار است. معاون شهرسازی و امور زیربنایی شهرداری قم با تاکید بر ارتباط برنامه هایی در حوزه مناسب سازی معابر در شهر وجود دارد است قرار در حال حاضر در طراحی و اجرای پیاده پیاده مسیر ویژه معلولان دیده شده و در چهار راه اصلی مسیر ویژه اجرایی شود.

مدیر کل حفاظت محیط زیست استان قم اعلام کرد:

ممنوعیت شکار پرندگان در استان قم

مدیر کل حفاظت محیط زیست استان قم گفت به علت نگرانی از شیوع آنفلوآنزای فوق حاد پرندگان شکار هر نوع پرنده وحشی با اطلاع قانونی ممنوع خواهد بود.

سید رحمان طباطبائی با اشاره به انجام رسمی سازمان جهانی بهداشت و سازمان حفاظت محیط زیست جهانی در خصوصیت شکار پرندگان در سطحی اظهار داشت: بر اساس این تصمیم که به علت نگرانی از شیوع آنفلوآنزای فوق حاد پرندگان اعلام شده است شکار هر نوع پرنده وحشی با اطلاع قانونی ممنوع خواهد بود. وی با اشاره به حضور پرنده پرندگان در استان قم این ممنوعیت از شکار پرندگان بحور شکار نیز داشت و گفت هر گونه شکار و صید پرندگان وحشی و مهاجر در استان قم با پیش بینی وضعیت این بحرانی ممنوع خواهد بود و امیدواریم مردم قم و نیز استان طبیعت استان با همکاری اجرایی در ربط همکاری و مساعدت لازم انجام داشته باشند.

کاریکاتور

مرگ کتاب خوانی با ظهور گوشی های هوشمند

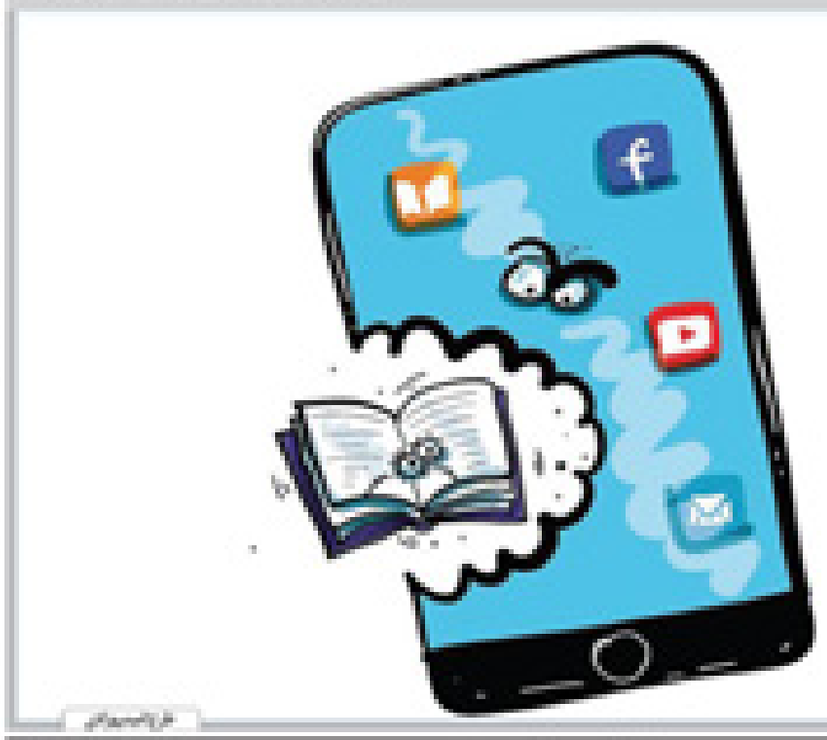

طراح: محمد رضایی

آیت الله نوری همدانی:

روباه پیر حق ندارد علیه ایران سخن بگوید

یکی از مراجع تقلید با بیان اینکه روباه پیر حق ندارد علیه ایران سخن بگوید گفت انقلابیون همیشه چهره باید خود را به نمایش بگذارند و آنچنان نیز علیه ایران در جمع افراد در نشست بحرین سخن گفته است.

آیت الله حسین نوری همدانی پیش از ظهر دیروز در دیدار با جمعی از فرماندهان نیروی انتظامی و معاونان نیروهای سپاه و بسیجی کل کشور، ضمن تبریک ایام ولادت امام زمان (عج) از انقلابیون بحرین یاد کرد و اظهار داشت: انقلابیون همیشه چهره خود را در صورتهای گوناگون نشان می دهند حتی امروز که پس از سال ها نظارت جامعه انقلابیون در کشور ما باز گشایی شده و دیگر نشان به ایران آمده است باز هم شاهد انقلابیون هستیم که این مرجع تقلید به موضوع گیری های اخیر نخست وزیر انقلابیون علیه ایران اشاره کرد و گفت یک نفر در کشور بحرین میان مردمی که حکومت خود را در خطر می بینند حقوق باشد و صحبت هایی نمایند که ایران را جنس و چنان جلوه کرد وی اضافه کرد: مسئولان باید مطالب این گونه مرجع گیری کنند و اجازه دهند روباه پیر علیه کشور ما این گونه سخن به میان بیاورد و نگویند ما تحویل به کشور بحرین را خواهیم گفت آیت الله نوری همدانی خاطرنشان کرد: مسئولان باید با اشاره ای قدرت جهانی داشته باشند که دشمن حتی از اسم آن و دشمن رد شود این مرجع تقلید تاکید کرد: اسلام هر کار اجازه نداده که انسان در برابر دشمن انفعال داشته باشد و سلیطه طلبان که با حد اول از اسلام حمایت کنیم و دنیای اسلام را به سراسر جهان برسانیم این مرجع تقلید با اشاره به زمان حضرت رسول اکرم (ص) بیان کرد: خاتم الانبیا (ص) پس از بعثت به ۲۰ کشور دنیا نامه نوشت که همه زیر و وجه آمدند و همه اسلام قرار بگیرند و بسیاری از حکام جهان به اسلام روی آوردند.

آیت الله نوری همدانی بیان اینکه قدرت والایی و نظامی امروز بسیار محکم است عنوان کرد: چهارمین اصل رسیدن به عزت داشتن نظام قدرتمند و پیشرفته است.

وی بیان کرد: باید همواره مراقب حرکات دشمن و تفرقه انگیزی های آن باشیم زیرا دشمن به دنبال اختلاف است و برای رسیدن به اهدافش از اختلاف سیاسی و اجتماعی بین مسلمانان بهره می برد. این مرجع تقلید دشمنان را دستیابی به عزت را جهاد عنوان کرد و گفت برای حفظ اسلام لازم است نیروهایی باشند که از اسلام حمایت کنند و اجازه دستبرد به دشمنان معتقد وی با اشاره به پیروزی انقلاب اسلامی ایران بیان کرد: دشمن به دنبال استبداد و چپاول مردم مسلمان ایران بود و مردم که به تنگ آمده بودند با رهبری امام خمینی (ره) حکومت ظلم را سرنگون کردند. آیت الله نوری همدانی افزود: امام خمینی شخصی عالم و سیاستمدار بود که با فکر صحیح توانست خدمت بزرگ جنگی را که دشمنان اسلام به ما تحمیل کرده بودند با حفظ خاک ایران به پایان برساند. وی اضافه کرد: جنگ ایران و عراق جنگی تحمیلی بود که از امام خواستار ارزیابی و آمریکایی به حمایت کمک می کردند تا برجام اسلام را پایین بیاورند و به حکام و جهاد ادامه دهند ولی قدرت امام و اتحاد مسلمانان این اجازه را از دشمن سلب کرد. این مرجع تقلید قدرت جهانی را از اسلام و عزت اسلام دانست و گفت نیروهای امنیتی به صورتی فعالیت می کنند که جنایت را در داخل کشور برقرار می کنند بلکه در مرزها نیز حضور پیدا کرده و اجازه دستبرد را به دشمن نمی دهند و این یک جهاد است. آیت الله نوری همدانی گفت: کسی که از جهاد غفلت کند و با اینکه تجهیزات مختلف دشمن را فراهم نکند خیانت دنیا دانست و اهل همسایگان می کند.

شهردار قم:

اجرای نماهای ساختمانی «رومی» در قم ممنوع است

شهردار قم گفت: براساس مصوبات شهرداری و کمیسیون ماده پنج استان اجرای نماهای موسوم به رومی در شهر قم ممنوع بوده و از ارائه پایان کار به ساختمان های دارای نماها جلوگیری می شود.

سیدمرتضی مطلبیان نژاد با اشاره به برنامه ریزی شهرداری برای کنترل و نظارت بر اجرای نماهای ساختمانی در شهر قم اظهار کرد: فضای شهرسازی و معماری قم باید متناسب با هویت این شهر به عنوان قلمرو فرهنگ جهان زیبایی فضای معنوی و در عین حال آرام و هوای آن باشد وی به مصاحبه شهرداری برای ممنوعیت اجرای نماهای موسوم به رومی در شهر اشاره و اظهار کرد: این مسئله در کمیسیون ماده پنج نیز تصویب شده و مراحل اجرایی آن نیز آغاز شده است.

شهردار قم با تاکید بر اینکه نظارت در روند اجرای نماها در ارائه پایان کار به مردم اجرا می شود افزود: براساس قانون و ضوابط شهرداری برای ساختمان هایی که این موارد را رعایت نکنند پایان کار صادر نمی شود.

وی با تاکید بر اینکه در چند مرحله مردم و قرار دخیل در ساخت و ساز باید نسبت به اخذ مجوز اقدام کنند اظهار داشت: یکی از این مراحل پایان سازه مرحله دیگر پایان نازک کاری و انتهای کار است که در این بخش به دقت ضوابط شهرسازی و معماری بررسی شده و در صورت عدم رعایت پایان کار ارائه نمی شود.

مطلبیان نژاد با تاکید بر اینکه ساختمان پایان کار فنی و زیان های غیرزیانباری برای مردم دارد: گفت امیدواریم مردم به ضوابط معماری و شهرسازی احترام گذاشته و آنچه که مناسب با شرایط و جایگاه شهر قم است در ساخت و سازها به کار ببرند.

شهردار قم با بیان اینکه شهرداری برنامه هایی برای بهبود شرایط معماری و شهرسازی در قم در نظر دارد گفت: ما در چند بخش برنامه هایی را آغاز کردیم تا بتوانیم مدیریت مطلوبی در روند ساخت و ساز و اجرای نماهای ساختمانی و در کل شاکل گیری معماری شهر در قم داشته باشیم.

وی خاطرنشان کرد: این موارد و ضوابطی که در حوزه معماری و شهرسازی تدوین شده در پایان براساس اهدافی که یک محیط معنوی و تمدنی در شهر قم خواهد بود رعایت شده و در این طول ساخت و سازها متناسب با معماری و شهرسازی اسلامی صورت می گیرد.

معاون خدمات شهری و امور اجتماعی شهرداری قم اعلام کرد:

اخطار به بیش از ۳ هزار وانت بار متخلف در قم

معاون خدمات شهری و امور اجتماعی شهرداری قم از اخطار به بیش از ۳ هزار وانت بار متخلف در سطح شهر خبر داد و گفت به بیش از ۳ هزار وانت بار متخلف در سطح شهر قم نیز اخطار داده شده است.

سید مهدی صادق با بیان اینکه بیشتر معبر در شهر جلوه سطح عمومی را خدشه دار کرده و ظاهر نامناسبی را برای شهر ایجاد می کند اظهار کرد: شهرداری با اجرای برنامه ویژه در راستای ساماندهی وانت بارهای متخلف و جمع آوری وانت بارهای متخلف کاری کرده است.

معاون شهرداری قم از اخطار به بیش از ۳ هزار وانت بار متخلف در سطح شهر خبر داد و گفت وانت بارهایی که به جز موارد مشخص شده و ساعت هایی که انجام شده است فعالیت حقیقی در معابر و بدمعبر می کنند جمع آوری شده و به پارکینگ منتقل می شوند.

صادق اخطار بیش از ۹۰۰ خودروی متخلف به پارکینگ را مورد توجه قرار داد و گفت بیشتر این متخلفان و وانت بارهای متخلف از روستاها و شهرهای اطراف به قم می آیند تجاری از آن ها هم به صورت گرفتن کار می کنند و در صورت سوءاستفاده شهرداری شهرداری در گیری بسیار جدی ایجاد کنند.

وی با بیان این که برای ساماندهی متخلفان و وانت بارها شهرداری امکان لازم را از مسئله قضایی دریافت می کند اظهار کرد: در حال حاضر طرح برخورد با وانت بارها در هسته مرکزی شهر آغاز شده تا محل جدیدی برای تجمع آن ها ایجاد کنند.

معاون خدمات شهری و امور اجتماعی شهرداری قم با تاکید بر اینکه برخورد شهرداری برای بهبود شرایط ترافیکی و ساماندهی وانت بارها از اول فروردین ماه سال جاری آغاز شده است و مسئله قضایی و انتظامی آغاز شده است خاطرنشان کرد: خوشبختانه در حال حاضر شرایط خوبی در این خصوص در هسته مرکزی شهر حاکم شده و سعی داریم این فضا را به مناطق دیگر شهر نیز انتقال بدهیم و این روند ادامه داشته باشد.

آگهی فراخوان

مناقصه عمومی دو مرحله ای خرید ۴ دستگاه چیلر بیمارستان سوانح و سوختگی اهواز

سازمان مجری ساختمانها و تاسیسات دولتی و عمومی وزارت راه و شهرسازی در نظر دارد مناقصه عمومی خرید ۴ دستگاه چیلر جهت بیمارستان سوانح و سوختگی اهواز به شماره فراخوان(۲۰۰۹۵۳۰۹۲۰۰۰۰۱۲) را از طریق سامانه تدارکات الکترونیکی دولت برگزار نماید. کلیه مراحل برگزاری مناقصه از زمان دریافت اسناد مناقصه تا ارائه پیشنهاد مناقصه گران و بازگشایی پاکات از طریق درگاه سامانه تدارکات الکترونیکی دولت(ستاد) به آدرس www.setad.iran.ir انجام خواهد شد و لازم است مناقصه گران در صورت عدم عضویت قبلی - مراحل ثبت نام در سایت مذکور و دریافت گواهی امضای الکترونیکی را جهت شرکت در مناقصه محقق سازند .

تاریخ انتشار فراخوان در سامانه مورخ ۱۳۹۵/۰۹/۲۲ می باشد.

مهلت زمانی دریافت اسناد مناقصه از سایت: ساعت ۱۶ روز پنج شنبه تاریخ ۱۳۹۵/۰۹/۲۵

مهلت زمانی ارایه پیشنهاد: ساعت ۱۶ روز سه شنبه تاریخ ۱۳۹۵/۱۰/۱۴

زمان بازگشایی پاکتها: ساعت ۱۱ روز چهار شنبه تاریخ ۱۳۹۵/۱۰/۱۵

اطلاعات تماس دستگاه مناقصه گزار جهت دریافت اطلاعات بیشتر درخصوص اسناد مناقصه و ارایه پاکات:

آدرس: تهران، میدان ونک - خیابان طالقانی - خیابان شیراز شمالی خیابان دانشور شرقی پلاک ۳۳ سازمان مجری ساختمانها و تاسیسات دولتی و عمومی اداره کل پیمان و رسیدگی تلفن ۸۸۰۰۳۰۱۳۸

هزینه درج آگهی از برنده مناقصه دریافت خواهد شد.

درج این آگهی هیچگونه تعهدی برای دستگاه مناقصه گزار ایجاد نمی نماید.

۱۹۰۲۵/م الف

سازمان مجری ساختمانها و تاسیسات دولتی و عمومی وزارت راه و شهرسازی

نامه رمانه

تله های چینی یا طلسم سیوه

امروز کل جمعیت مسلمان با استفاده از انواع تلفن های همراه در دنیا به تلفن های هوشمند و تلفن های هوشمند در ایران از جمله تازه ترین نوع آن یعنی تلفن های چینی و یا آلکاتل که در فضای مجازی دیده می شود گفت تلفن های چینی در آسیب رساندن به سلامت افراد کمتر از انواع تلفن نیستند. محمدرضا سعیدی با اشاره به این که تله های سیوه چو با جواد قریشی سلامت سرمو را به خطر می اندازد موضوع نگران کننده در رابطه با تلفن های چینی را در کیت دادن مواد با افراد سرگرم داشت. کاهش از مصرف سیوه و برخی از مجازی ها مانند انواع مرطل و مشکلات قلبی و یا تنفسی را ایجاد کند وی با اشاره به آسیب های ناشی از بود آزمایش های هیجانی سالگرد تلفن چینی مانند انواع تلفن برای مصرف کنندگان آن حتی دارد تلفن چینی توسط باتری ایجاد می شود و با انواع ترکیبات و رنگ های زیبا روی بدنه و هیجانی کاربرد طعم دهنده های مختلف از جمله سیوه ای در آن به مسئله تله ای فریبنده برای جذب عمدتا جوانان است. دکتر سعیدی تاکید کرد: افرادی که دنبال ترویج مصرف این گونه وسایل هستند سود خود را دنبال می کنند و مسئله برای آن مهم نیست که با به دست آوردن این مبالغ تا چه اندازه سلامتی مردم به خصوص جوانان به خطر می افتد وی اذعان داشت که اکثر بیگانه قرار دارند و با وسیله داخلی جدیدی روز تلاش می شود که تحت عنوان سهولت عمل و مصرف مردم را به سمت مصرف بیشتر تلفن می کشانند کدام کل مصرف فرزندان به خصوص برای سلامت جوانان ایجاد می کند سعیدی با اشاره به این که تله های سیوه چو از طریق پیامک و شبکه های مجازی مصرف تلفن را تبلیغ می کنند فقرا در این قرار به فکر مصالح خود هستند و هیچ اصلی مسئولیت فردی و جمعی در قبال سلامتی مردم ندارند.

سکته آیت الله هاشمی محدثه زاده

حجت الاسلام سید صادق قاری پس از عیادت از آیت الله هاشمی اعلام کرد: که طبق از دلیل های پزشک معالج احتمال سکته ایشان منتفی است و حال ایشان رو به بهبود است. حجت الاسلام والمسلمین سید صادق قاری از اساتید سطوح عالی حوزه علمیه قم که پیش از ظهر دیروز به سیاست گری از سوی آیت الله هاشمی رفسنجانی به عیادت آیت الله هاشمی رفسنجانی رفتند در گفتگو با خبرنگار ایمان با اشاره به آیت الله هاشمی گفت: حال عمومی آیت الله هاشمی خوب است و وضعیت ایشان نسبت به روز گذشته بهبود یافته است. گفت طبق از دلیل های انجام شده از سوی پزشکان احتمال سکته مغزی قریبا به صورت کامل منتفی است و یک سری آزمایش های ضروری دیگر نیز به تشخیص پزشک معالج انجام شده که جوابش آنها نیز منفی بوده است ولی با اشاره به اینکه هاشمی آیت الله هاشمی با دیشب از بیمارستان مرخص می شوند گفت در دیداری که با آقای آیت الله و همچنین پزشک معالج داشتیم این قید وجود داشت که حالشان رو به بهبود بوده و فرا اکنون مرخص باشند در این اساس در حکم اعلام در سایت ها و غیر گزارش ها هاشمی بر سکته آیت الله هاشمی صحت ندارد. آیت الله آیت الله هاشمی سابقه مردم پیوان در جلسات و مجامع خبرگان رهبری بدنبه تب کشیده به دلیل ضعف عضلانی در یکی از بیمارستان های قم بستری شد. خبرهای اولیه حاکی از آن بود که وی سکته کرده است.

آزمون رانندگی سخت تر می شود

رئیس مرکز صدور گواهینامه پلیس راهور نیروی انتظامی گفت آزمون گواهینامه رانندگی به روزی شده کسانی مشمل گرفتن سکانس و سخت تر می شود سرهنگ هوبه از دریافت مشمل گرفتن آزمون گواهینامه رانندگی قرار خواهد تغییر شود. آزمون گواهینامه ها در حدت کارشناسی است تا آزمون ها به صورت سکانس و همچنین در محلی خارج از آموزشگاه ها برگزار شود. وی با اشاره به اینکه به روزی بررسی این طرح نهایی و در آینده نزدیک اجرایی می شود افزود: به این ترتیب محل آموزش از محل آزمون ها جدا می شود به این شکل که متقاضی به آموزشگاه مراجعه می کند و فقط در آموزشگاه آموزش می بیند اما پس از طی دوره آموزشی و صدور گواهی آموزش از اداره هدر جو با آموزشگاه فقط و آزمون ها به صورت سکانس و تحت وب در محل دیگری غیر از آموزشگاه برگزار می شود. این مقام انتظامی گفت: در این حالت امکان تقلب به حداقل ممکن می رسد البته اگر کسی آمادگی داشته باشد و مخالفت کافی انجام دهد. در آینده ذکر کرد: امام سوالات از کتاب آیین نامه طراحی شده است. سرهنگ نژاد اضافه کرد: با شکل گرفتن آزمون های از سوی استانی در نتیجه آزمون دقیق و تصرفی مجاز و سیستم قبولی با سرعت دوری متقاضی را اعلام می کند همین ترتیب هم سیستم برای هر متقاضی سوالات متفاوتی به صورت رندوم (اتفاقی) تولید می کند و متقاضی ۹۰ دقیقه برای پاسخگویی سوالات زمان خواهد داشت.

جامعه شناسی به دیدار آیت الله هاشمی رفسنجانی رفتند

تازه ترین سیاق آیت الله مصباح یزدی پیشنهاد کرد: که جامعه روحانیت مبارز و جامعه مدرسین حوزه علمیه قم به دیدار آیت الله هاشمی رفسنجانی بروند. آیت الله محسن قرائتی تصریح کرد: آیت الله هاشمی در جایگاهی از نظام و انقلاب هستند که دیگران باید به محضر ایشان بروند و از تجربیات نظرات و دیدگاه های رئیس مجمع تشخیص مصلحت نظام استفاده کنند در چنین شرایطی من فکر می کنم وظیفه انقلابی کنونی جامعه روحانیت و جامعه مدرسین اقتضا می کند که به دیدار آیت الله هاشمی بروند و نشست داشته باشند تا گفتمان مسیر بهتری را پیدا کنند. وی افزود باید توجه داشت که حضور غیر یک فرد در جامعه روحانیت و جامعه مدرسین مذاکرات نیست بر آنچه اهمیت دارد همدلی است باید به این نکته مهم اهمیت بدهیم که با استفاده از نظرات شخصیت هایی چون آیت الله هاشمی رفسنجانی و آقای مشفق نوری که استوانه های انقلاب و نظام هستند در مرد انقلاب را ادامه دهیم.

هشدار وزارت صنعت به خریداران خودرو

وزارت صنعت، معدن و تجارت با صدور اطلاعیه ای درباره انعقاد قرارداد در قالب پیش فروش و با پرداخت وجه خرید خودرو به شرکت های بدون مجوز پیش فروش از وزارت صنعت، معدن و تجارت هشدار داد. در اطلاعیه وزارت صنعت، معدن و تجارت آمده است برای پیشگیری از بروز مشکلات ناشی از عدم ایفای تعهدات در شرکت های عرضه کننده خودرو، اموال تولید کننده کالا با اخذ وثیقه و کنترل بر فرآیند عرضه خودرو به شکل پیش فروش و براساس ماده ۵ آیین نامه اجرایی قانون حمایت از حقوق مصرف کنندگان خودرو تاکید می شود پیش فروش خودرو صرفا پس از اخذ مجوز از وزارت صنعت، معدن و تجارت مجاز است. وزارت صنعت، معدن و تجارت در این اطلاعیه از تمام متقاضیان خرید خودرو درخواست کرد: تا از هر گونه انعقاد قرارداد در قالب پیش فروش خودرو و پرداخت وجه به شرکت هایی که مجوز پیش فروش صادر از این وزارتخانه ندارند خودداری کنند و بر اساس این اطلاعیه از به مجوزهایی از قبیل برگه کسب معتبر از اتحادیه ها و یا گواهی نمایندگی رسمی از مراکز اصناف و یا کل به عنوان مجوز پیش فروش خودرو تلقی نمی شود.

عیادت رئیس دفتر مقام معظم رهبری از قرائتی

رئیس دفتر مقام معظم رهبری با حضور در بیمارستان حاج الانبیاء تهران از رئیس سابق اقامه نماز کشور عیادت کرد. حجت الاسلام والمسلمین محمدی گلپایگانی با حضور در بخش آی سی یو این بیمارستان حسین گلپایگانی با تبریک و تبریک در خروج روند مطالعه حجت الاسلام والمسلمین قرائتی قرار گرفت و برای وی دعا و آرزوی سلامتی کرد. محسن قرائتی از وی تشنه به علت خارجه گوارشی در بیمارستان حاج الانبیاء بستری شده است. حجت الاسلام والمسلمین محمدی گلپایگانی پس از عیادت از حجت الاسلام قرائتی درباره حال عمومی ایشان افزود: وی تشنه فعال کرده و اکنون کاملا حال عمومی ایشان خوب گفته است و دلیل آن هم این است که ایشان روحا آگاه و مطالعه زیاد دارند و در طول این سال ها کارهای خیر زیادی انجام داشتند.

احمدی نژاد با هاشمی گلایه نمودند به سوریه می روم

نماینده مردم تهران در پاسخ به سوال یکی از حضار که از او پرسید چرا در زمان نمایندگی تان در مجلس قسمت داشتار احمدی نژاد مخالفت کردید منتقدترین نماینده مجلس نسبت به احمدی نژاد من چاره من در این اول احمدی نژاد وی حمایت کردم ولی این اشتباه را دیگر تکرار نکردم امروز هم اگر کسی اگر احمدی نژاد و هاشمی رفسنجانی گلایه نمودند می رویم سوریه به احمد نوکری حفاظت کرد احمدی نژاد در اتفاق سقوط آمیخته بود هر چند آقای هاشمی زیادی داشت اما باید اصلاح می داشت و باید وقتی احمدی نژاد دیدار با تحویل یک ما برای ۲۰ درصد غنی سازی بودیم که اگر این ۲۰ درصد غنی سازی نشود نمی توانستیم مذاکره کنیم سازمان این توان با است و به بازی سیو مذاکرات رفت.

واکنش سریع سخنگوی وزارت ارتباطات

طی اشتباه خبری بالای مضمون که عضو رئیس انتظامی وزیر ارتباطات امروز اینک تولد عضو رئیس را به وزارت خانه برد تا توضیحش را شرکت بگذارد واکنش سریع وزیر ارتباطات را به دنبال داشت. هنوز تکلیفی از انتشار آن خبر در یک اکثر خبری نگذشته بود که وزیر در صفحه اجتماعی اش با درج تصویر شناسنامه خود اقدام به تکذیب کرد. جالب تر آنکه تکذیبیه وزیر ارتباطات در اکثر رسمی وزارتخانه نیز انتشار قرار گرفت.

خبر

۵۰ فروند هواپیما بوئینگ وارد ایران می شود

انعقاد توافق تاریخی ایران و غول آمریکایی

مدیر عامل شرکت هواپیمایی جمهوری اسلامی ایران از امضای قرارداد خرید ۵۰ فروند هواپیما از بوئینگ خبر داد.

فرهاد پورشرف ظهر دیروز در حاشیه امضای قرارداد شرکت هواپیمایی ایران ایر اعضای با مدیران شرکت هواپیمایی بوئینگ با حضور عباس آخوندی وزیر راه و شهرسازی اعلام کرد: ۵۰ فروند این هواپیما شامل ۳۷ و ۹۰ فروند دیگر شامل ۷۷۷ پهن پیکر هستند که در یک دوره ۱۰ ساله به طور گروهی تحویل می شود. معاون مدیر عامل شرکت هواپیمایی بوئینگ نیز در حاشیه این مراسم از امضای این قرارداد ۱۶ میلیارد و ۴۰۰ میلیون دلار انجام کرد و گفت بوئینگ قرارداد فروش ۵۰ فروند هواپیما را تایید دولت آمریکا دارای تهیه کرد.

مشخص نیز اگر قرارداد با اینکه جدیدی قرارداد خرید فروشنده اصلی دیروز سند نهایی به امضا رسیده فروند هواپیماهایی که بوئینگ در دیگر همکاری خود را با ایران آغاز کرده است.