ایران

روزنامه صبح ایران

شنبه • ۲۰ آذرماه ۱۳۹۵ • ۱۰ ربیع الاول ۱۴۳۸ • ۱۰ دسامبر ۲۰۱۶ • شماره ۲۱۶۲ • سال نوزدهم • ۱۰۰۰۰ تومان

آیت‌الله محسن غرویان:

صلاح کشور به انتخاب دوباره روحانی است

فاصله تا اردیبهشت ماه ۹۶ و رفتن پای صندوق‌های رای برای انتخاب رییس جمهوری دیگر، زیاد نیست اما گویی بر خی گروه‌های سیاسی هنوز راه زیادی برای رسیدن به کاندیدای مطلوب شان برای معرفی به مردم دارند. اصلاح طلبان با وجود اختلافات زیر پوستی اما در کلان ماجرا روحانی را کاندیدای مطلوب خود می دانند. سوی دیگر داستان انتخابات این اصولگرایان هستند که هنوز ندیده اجماع بر سر مدل انتخاباتی رسیدند نه چهره مطلوب خود برای انتخابات ریاست جمهوری نیز دهور را یافته اند. آیت الله محسن غرویان، روحانی اصولگرا که معتقد به تغییر اساسی در ساختار فکری اصولگرایان است در گفتگو با خبر آنلاین تاکید دارد هم طیفش سیاسی اش برای انتخاب کاندیدا باید به متن مردم بروند و بر اساس نیازهای آنها کاندیدای نهایی را برگزینند. غرویان البته این را هم می گوید که بهترین گزینه در شرایط فعلی حسن روحانی است از او در برابر ایرانی اعتدالیون دو جریان که می پرسید گرچه معتقد است این امر شدنی است اما این را هم می گوید که هنوز انگیزه لازم برای اینکار وجود ندارد.

مشروح گفتگوی با این چهره روحانی اصولگرا را در صفحه ۲ بخوانید...

وزیر کشور هشدار داد

۲۰ سال تاخیر در توجه به مسائل اجتماعی

وزیر کشور با بیان اینکه ۲۰ سال تاخیر در توجه به مسائل اجتماعی کشور داریم گفت باید این زمان توسط مسئولان جبران شود و بر این اساس مقرر شد در نشست‌های دیگر دستگاه‌ها در باره فعالیت‌ها توضیح دهند.

عبدالرضا رحمانی فضلی روز پنجشنبه در بیست و پنجمین اجلاس سراسری نماز به میزبانی استان البرز با اشاره به تاکید مقام معظم رهبری در زمینه آسیب های اجتماعی افزود: بر این اساس وزارت کشور بر موضوع آسیب های اجتماعی متمرکز شده است. وی یادآور شد: ۵ اولویت مشخص شد که اعتیاد به مواد مخدر، حاشیه نشینی، طلاق، مفاسد اخلاقی و مناطق بحران خیز محور تعیین شده از سوی رهبری برای این نشست ها بود. وی گفت: ۵۰ درصد طلاق ها در کشور ناشی از اعتیاد و ۵۰ درصد متاثر از دیگر عوامل است...

آیت الله یزدی:

ادعای کار سیاسی در حوزه یک اتهام است

دادستان کل کشور:

آیت الله لاریجانی اسناد حساب ها را به نمایندگان مجلس نشان داد

دادستان کل کشور گفت: در این چند روز بعضی نمایندگان مجلس آمدند و رئیس قوه قضائیه اسناد را به آن ها نشان داد. این حساب ها به نام قوه قضائیه است ولی یک ریال آن را کسی نمی تواند برداشت کند.

حجت الاسلام و المسلمین منتظری با انتقاد از هجمه های اخیر به قوه قضائیه اظهار کرد: نقد و انتقاد به قوه قضائیه هم وارد است و اینچنین نیست که قوه قضائیه از هر نقصی مبری باشد...

سخنگوی کمیسیون اصل نود:

نباید در اعدام بابک زنجانی تعجیل شود

تکذیب کاندیداتوری بادامچیان و میرسلیم

محمد جواد ظریف:

برجام به حیات خود ادامه خواهد داد

رفتار غیر منتظر اصولگرایان یازدهمین هسته‌ای

جلیلی می‌خواهد احمدی‌نژاد «زمانه» شود؟!

این روزها دیگر در قالب هسته‌ای اظهارنظر نمی کند، مسکن را هدف قرار می‌دهد، دستمزد و حقوق‌ها را و ... او دیگر سعید جلیلی فقط دیپلمات نیست. گویی برای کامل شدن پازل کاندیداتوری اش باید اظهارنظر در حوزه‌های مختلف کارشناسی است. یک سعید جلیلی متفاوت!

اگر تا همین چند ماه پیش در تحلیل مولفه های تاثیر گذار بر انتخابات ۹۶، حضور محمود احمدی نژاد را یکی از مهمترین مسائل می‌دانستیم حالا که او نیست بی تردید باید گفت این سعید جلیلی است که بودن یا نبودنش در انتخابات می تواند تحلیل و پیش بینی شکافی رقابت را به کلی تغییر دهد...

رسول منتخبنیا:

همه اصلاح‌طلبان بر حمایت از روحانی اتفاق‌نظر دارند

اگرچه کم کم موضوع انتخابات ریاست جمهوری در حال داغ شدن است اما در جریان اصلاح‌طلب بحث چندانی روی نوع نامزدها مطرح نمی‌شود و تقریبا قریب به اتفاق آنها تاکید می‌کنند که اولویتم حمایت از روحانی بهترین گزینه است اما از گوشه و کنار این جریان شنیده می‌شود که قرار است برای روز مبادا به نامزدهای جایگزین نیز فکر کنند و از عبارت «نامزد پوششی» برای آن استفاده می‌کنند تا اگر به هر دلیلی روحانی از رقابت‌های انتخاباتی حذف شد دست آنها خالی نباشد.

اما طرح این مسئله می‌تواند خطراتی نیز برای این جریان داشته باشد. حجت الاسلام رسول منتخبنیا قائم مقام حزب اعتماد ملی معتقد است که این موضوع در خفا باید مطرح شود و علنی نباشد. چرا که علنی شدن کاندیدای پوششی باعث می‌شود او هم طرفدارانی پیدا کند و به نوعی در میان حامیان این جریان بیانجامد. در باره موضوعات مطرح شده حول محور نامزد پوششی و وحدت اصلاح طلبان گفت و گویی با قائم مقام حزب اعتماد ملی داشتیم که مشروح آن در صفحه ۷ می‌آید.

اطلاعیه

توسط بانک کشاورزی استان قم صورت پذیرفت:

تمدید بازپرداخت بدهی بدهکاران بخش کشاورزی

به استناد تصویب نامه هیأت محترم وزیران و مصوبه هیأت مدیره بانک کشاورزی آئین نامه اجرایی بند (و) تبصره (۱۳) قانون بودجه سال ۱۳۹۵ مبنی بر مساعدت با بدهکاران بخش کشاورزی به شعب بانک کشاورزی استان قم جهت اجرا ابلاغ شد.

به گزارش روابط عمومی استان قم کلیه اشخاص حقیقی و حقوقی غیر دولتی که در بخش کشاورزی فعالیت داشته و بر اثر حوادث غیر مترقبه نظیر خشکسالی، سیل، برف، تگرگ، سرمازدگی، آتش سوزی غیر عمد، زلزله، آفت و بیماریهای همه گیر گیاهی و دامی و نظایر آن دچار خسارت شده اند مشمول این دستورالعمل خواهند بود. براساس این گزارش مدت زمان استمهال متناسب با میزان خسارت وارده و نوع فعالیت های کشاورزی (برای امور جاری سرمایه در گردش یکسال و سرمایه ای حداکثر سه سال) خواهد بود.

همچنین این گزارش می افزاید وجه التزام تاخیر تادیه (جرائم دیر کرد) موضوع این دستورالعمل بصورت مشروط مورد بخشودگی قرار خواهد گرفت.

شایان ذکر است مهلت اجرای این دستورالعمل تا پایان سال جاری بوده و جهت استفاده از مزایای آن مراجعه حضوری، درخواست کتبی و حضور متعهدین (ضامنین) یا وثیقه گذاران در شعبه محل اخذ تسهیلات الزامی است.

روابط عمومی بانک کشاورزی استان قم

تیپاکس
سرعت دقت امنیت

ارسال سریع محمولات و خدمات لجستیک
سرویس درب به درب
در سراسر کشور
courier service

TIPAX

اعطای نمایندگی

شرکت تیپاکس، با بیش از نیم قرن تجربه در ارسال سریع محمولات و خدمات لجستیک به مدیران دارای شرایط ذیل در سراسر کشور نمایندگی اعطا می کند.

• داشتن حسن شهرت محلی و سوابق کاری معتبر
• داشتن تمکن مالی مناسب
• آشنایی با اصول مدیریت و دارا بودن حداقل مدرک کارشناسی

از داوطلبین محترم تقاضا دارد درخواست کتبی خود را به همراه سوابق کاری، شماره تماس و یک قطعه عکس به پست الکترونیکی job.t@tipaxco.com یا با شماره تلفن ۸۸۲۲۱۱۱۴ تماس برقرار نمایند.

خط ویژه ارتباطی: ۰۲۱-۸۹۲۴
www.tipaxco.com

ایران
شنبه - بیستم آذر ماه ۱۳۹۵ - سال نوزدهم - شماره ۴۱۲۴

سرمقاله

آذر منصوری*

سخنی با ترزا می نخست‌وزیر انگلستان

خانم ترزا می نخست وزیر انگلیس در نشست سران عضو شورای همکاری خلیج فارس گفته است که بریتانیا آماده است با کشورهای عضو شورا برای نقش راندن اقدامات تحقیر کننده ایران در منطقه همکاری کند. او به این شورا اطمینان خاطر داده است که ایران تهدید جدی نه تنها برای منطقه خلیج فارس بلکه برای خلیج میانه است و در نهایت نیز کشورهای عضو این شورا را به تلاش برای به نقش راندن تهاجمات ایران دعوت کرده است در پاسخ به این اظهارات نادرست نخست‌وزیر انگلستان تنها چند نکته کفایت می کند.

۱. حافظه تاریخی ما ایرانیان هیچگاه کودتای ۲۸ مرداد و نقش دولت وقت انگلیس را در این کودتا از یاد نخواهد برد. با این حال ایران امروز در پی گفتگو و تعامل سازنده با دنیا برای تحقق صلح پایدار است و این اظهارات شما به عمق نمایندهٔ دولت وقت انگلیس در مواجهه با جمهوری اسلامی ایران تعجب‌برانگیز است.

۲. ایران نه تنها تهدیدی برای منطقه خلیج فارس و خلیج میانه نیست بلکه اگر فرصتی در این منطقه برای برقراری صلح و آرامش و برخیز از خشونت‌ها باشد، آن فرصت ایران است. کشوری که با آنکه همواره در معرض تهدید و اشغال بوده اما یکی از امن‌ترین و با ثبات‌ترین کشورهای منطقه است و موج قرائت کرایی و تاقضیه به رغم نقشی که در خلیج میانه داشته نتوانسته به امنیت این کشور خدشه ای وارد نماید.

۳. همان طور که در موضوع برجام و در طول این مذاکرات ثابت شد ایران به دنبال تحقق حقوق خود در بستری آشتی جویانه توأم با تعامل و گفتگوی سازنده است و با همان رویکرد به منطقه خلیج فارس و خلیج میانه می نگرد. اگر شما نیز چنین ادعایی دارید، تلاش کنید این رویکرد در منطقه خلیج فارس و منطقه خلیج میانه نیز جریان‌سازی شود. اظهارات گذشته شما در حمایت مسلمانان افغانستان مبنی بر صلح و گفتگو و پرهیز از خشونت و رویارویی مسلمانان بود. جهان امروز بیش از هر زمانی نیاز به اظهارات و اقدامات و رفتارهای صلح جویانه، ضمن رعایت اصل مهم حفظ حقوق ملت‌ها دارد و متأسفانه مواضع اخیر شما در شورای همکاری خلیج فارس به عنوان نمایندهٔ دولت انگلیس در تناقض با آن سیر قرار است.

۴. اگر دولت شما نیز مدافع صلح و آرامش و پرهیز از جنگ و قرائت کرایی در جهان است لازمه آن توجه و تأکید بر بستر سازی صلح و گفتگو در منطقه خلیج میانه است. این گونه اظهارات شما در روشن کردن آتش تفرقه و اختلاف و درگیری بین کشورهای منطقه و منطقه خلیج میانه نتیجه دیگری به دنبال ندارد.

*فعال سیاسی اصلاح‌طلب

یادداشت

سیدمصطفی خرازی

آزادی اندیشه در دانشگاه

اگر بخواهیم در جامعه‌ای علمی، سخنی و تصویری را به دیگر بیاوریم اختصاص آزادی اندیشه در دانشگاه است.

بدیهی است که کسی که بخواهد دانشگاه را خفه کند، بی‌ارزش کردن اساسی است زیرا جامعه و دانشجو باید قدرت تفکری داشته باشند. امام راحل و مقام معظم رهبری موقعیت دانشگاه دانشجو و استقلال را به عنوان امری اساسی و پدیده‌ای مقدس خطاب کردند. بنیانگذار تفکر آزادی اندیشه در دانشگاه‌ها رهبر انقلاب هستند. آزادی بیان در نهاد وجود و نماد انقلاب اسلامی تجلی پیدا کرده است و اگر این آزادی اندیشه و بیان آزادی بیان بخواهد ادامه پیدا کند باعث بوجود آمدن حقایق خواهد شد. در حقیقت اگر بخواهیم به صورت اصولی و مبنایی بحث کنیم یکی از مهمترین و اساسی‌ترین بخش‌هایی که جامعه حکومت و حاکمیت را می‌تواند راهنمایی و هدایت کند دانشجو است که قدرت علمی و تفکری آنها با چشمان تیزبین است ما معتقد هستیم آزادی بیان اصولا جلوه‌های خودش را دارد و هر جامعه‌ای برای آزادی مفاهیم آزمایشی خودش را تعیین کرده است. هر گاه نقصانی برای بستن درهای آزادی برای آزادی اندیشه، آزادی عقیده و آزادی بیان به وجود بیاید این جریانی است که می‌خواهد نهاد جامعه را از هوشیاری و بیداری تهی کند. وقتی قدرت تفکر، بینش و آگاهی که می‌تواند جامعه را شفاف کند از مردم، جوانان، دانشجویان، دانشگاه و روحانیت گرفته شود، تباهی، تلخی، سختی و سختی بر جامعه خواهد شد. مهمترین دغدغه استاد و دانشجو و اهمیت در راستای برتری و هوشیاری جامعه است. نمی‌توان به دانشجو گفت آزاد بیندیش و فکر کن ولی حق بیان وجود نداشته باشد که اگر این چنین باشد، پایه‌های قدرت تفکر مردمی بست می‌شود. همان گونه که جوهره‌های علمیه باید استقلال خود را برای علمای جامعه داشته باشند دانشگاه هم باید با همین محور و مدار در منظومه آزادی گام بردارد. رهبری ما نمی‌توانیم بگوییم پایه‌های استقلال، آزادی و امنیت ملی ما مستحکم است که دانشجو و دانشگاه قدرت بیان و ایستادگی خود را داشته باشند. مفهوم آزادی بیان این نیست که مبانی امنیت ملی سست شود، مبانی امنیت ملی زمانی سست می‌شود که به مردم دروغ گفته شود، مبانی امنیت ملی هنگامی سست می‌شود که باسر خود را زیر پای دروغ و فریب خود شود. دانشگاه سرای فکر و آزادگی اندیشگی جامعه است. نمی‌توان گفت دانشجو سیاسی نباشد بلکه باید سیاسی باشد. جایگاه علمای به خودشان اجازه می‌دهند قدرت فکری، نقش اندیشیدن و تحلیل را از دانشجو و دانشگاه بگیرند.

اخبار

امام جمعه موقت تهران:

اوباما با امضای تمدید تحریم‌های ایران در دام صهیونیست‌ها گرفتار نشود

امام جمعه موقت تهران با اشاره به مصوبه کنگره آمریکا و تمدید ۱۰ ساله تحریم‌های ایران گفت: امیدوار و اوباما رئیس جمهوری آمریکا در تصمیم‌ورز توانسته خود مراقبت کند و در دام صهیونیست‌ها گرفتار نشود. امضای این تمدید بد و سیاهی قدمی برای او خواهد بود.

آیت‌الله سید احمد خاتمی در خطبه دوم نماز عبادی سیاسی جمعه تهران با اشاره به مسأله تمدید تحریم‌های نفتی خود در جلسه قرار دوم مجلس آمریکا تحریم‌ها را تمدید کردند و رهبر معظم انقلاب نیز فرمودند این اقدام قطعا نفتی بر مذاکرات و واکنش دارد. امام جمعه موقت تهران گفت وحدت خوبی که در این عرصه شکل گرفته مسئولانی است رهبر معظم انقلاب فرمودند همه مسئولان تأکید کردند تمدید تحریم‌ها نفتی برجام است و واکنش قاطع را در پی خود خواهد داشت وحدت حول محور ولایت را باید تبدیل کنیم یعنی با هم شویم اگا گریستی بر خود نکنیم. آیت‌الله خاتمی با اشاره به رویکرد دانشگاهی (ع) در سیاست‌ورزی ادامه داد ایشان فرمودند که ما دنبال عهد اقتصادی سیاست‌ورزی می‌کنیم و انتظار ما از سیاست‌ورزان نظام اسلامی این است که به آن نرم‌های دینی پایبند باشند و حتی به خانه‌شان خود هم دروغ نگویند. از این رو سیاست‌مدار دینی حاضر نمی‌شود حتی برای زمین زدن رقیب خود هم دروغ بگوید. خطیب موقت تهران با اشاره به دروغ سرچوب بی گناهانی همه این موارد را از مصادیق دروغ برشمرد و گفت به طور مثال ممکن است در قولهای فساد اقتصادی اتفاق افتاده باشد و فردی آن را به کل نهادها نسبت دهد که این دروغ غیرصریح است. وی با بیان اینکه کوچکترین هم نوعی دروغ به حساب می‌آید به حقوق‌های تجمیعی اشاره کرد و گفت حقوق‌های تجمیعی ذیل متدینین را بخشنده و رهبر انقلاب را متاثر کرده اما حالا مدام مصاحبه می‌کنند و می‌گویند که قانونی بوده است. عدالت و انصاف کجا رفته. روح نظام اسلامی مبارزه با بی‌عدالتی و تبعیض است. مگر هر چیزی که روی کاغذ نوشته شده در هر شرایطی قانون تلقی می‌شود؟ آیت‌الله خاتمی تأکید کرد کسی که حقوق‌های میلیاردی گرفته می‌باید چند درصد از مردم زیر خط فقر هستند بنابراین کوچکترین مسائل نیز دروغ است. مسائل اعتماد آور است و دروغ کاخ اعتماد را فرو می‌ریزد.

سخنگوی کمیسیون اصل نود:

نباید در اعدام بابک زنجانی تعجیل شود

سخنگوی کمیسیون اصل نود مجلس در رابطه با حکم اعدام بابک زنجانی گفت هنوز مشخص نشده که پول‌ها کجاست و مبلغ بدهی چقدر است. اعدام وی در این شرایط می‌تواند به شکاف و تردید مردم بیفزاید.

بهرام پارسایی اظهار داشت: پرونده بابک زنجانی سال هشتاد در قوه قضاییه مطرح بود که نظر یا استعلامی قرائی که به وی نسبت برده وی تلقی می‌شود برای این قوه سخت نیست. بهرام پارسایی افزود بدون شک مهمتر از حکم اعدام زنجانی باز گرداندن اموال و بدهی‌های وی به دولت نقت است. پارسایی تصریح کرد: در حال حاضر ممکن است با تشخیص دادگاه زنجانی مفسد اقتصادی شناخته و به حکمش اعدام باشد اما بند معتقد نباید در اجرای این حکم عجله کرد چرا که این مسئله می‌تواند به لیقات پرونده دامن بزند. عضو فراکسیون امید مجلس شورای اسلامی با بیان اینکه شفافیت لازم در روند بررسی پرونده زنجانی دیده نشد گفت هنوز به خوبی مشخص نشده که پول‌های وی کجاست و مبلغ بدهی آن چه میزان است بنابراین اعدام این فرد در این شرایط می‌تواند به شک و تردید مردم بیفزاید. پارسایی در پاسخ خاطرنشان کرد: مسئله باید خزانات پرونده بابک زنجانی به طور شفاف از سوی دستگاه قضایی برای مردم توضیح داده شود و این امر هیچ اشکالی ندارد چرا که همه مردم در این پرونده چه گذشته است.

مقام معظم رهبری در پیامی به اجلاس بیست و پنجمین نماز:

حق نماز ادا نشده است

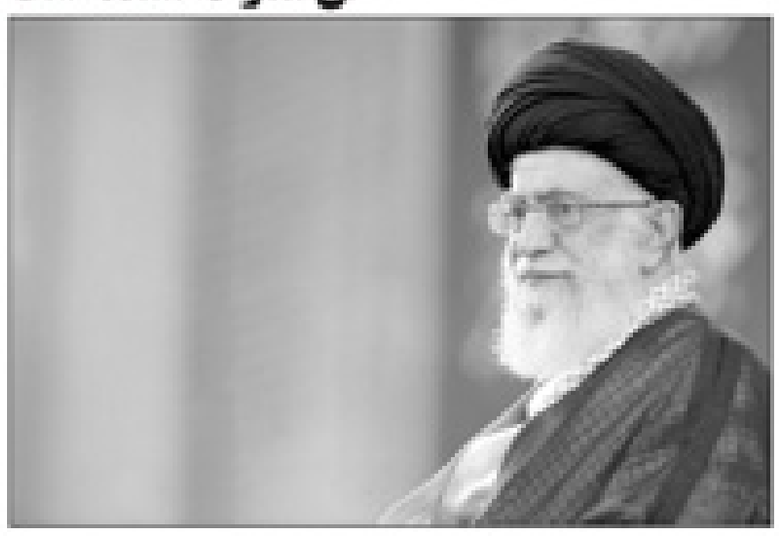

رهبر معظم انقلاب در پیامی به بیست و پنجمین اجلاس سراسری نماز تصریح کردند باید اعتراف کنیم که حق این فریضه الهی که درمان دردهای عمده فردی و اجتماعی ملت داشته است.

متن پیام آیت الله العظمی خامنه ای، رهبر معظم انقلاب اسلامی بدین شرح است:

بسم الله الرحمن الرحیم

نماز، نوری که بر روی امّهٔ ملت است که از آن می‌توان به هدایت و رحمت خداوند رسید و زندگی را در سمت و سوی درست و سرشار از خیر و برکت قرار داد. سلامت معنوی هر فرد وابسته به نماز است و صراط مستقیم و خیاط طیبه ی هر جامعه نیز تنها با قامه ی نماز در آن تحقق می‌یابد. این همه تأکید بر اقامه نماز در کتاب و سنت، هدفی جز این ندارد که این باب رحمت بر روی فرد و جامعه مسلمان گشوده بماند و فرصت بهره مندی از آن دست دهد.

سالهاست که این شعار در ایران اسلامی بر سر زبانها گرفته شده است که «الّذین ان مکّنّاهم فی الارض اقاموا الصّلوة ...» و این اجلاس سالیانه به همت و پشتکار علمی مجاهد و خستگی ناپذیر جناب حجت‌الاسلام قرائتی برپا می‌شود و توصیه های مؤکد درباره‌ی گسترش نماز و به کیفیت لازم رسیدن نمازهای ما تکرار می‌گردد. با این حال باید اعتراف کنیم که حق این فریضه ی الهی که درمان دردهای عمده ی فردی و اجتماعی ما است ادا نشده است.

دست‌اندرکاران سخنوران و سخنگویان مناسب شعارهای امور کشور، روحانیون و متولیان تبلیغ و تعلیم دین و همه آحاد و همه قشرهای مردم، همه و همه در مسئولیت اقامه نماز شریکیم. همه هست گمارید که نماز را در جایگاه شایسته ی خود که قرآن و حدیث به آن ناطق است بنشانید و بنشانیم و عمل شخصی خود را نیز به تناسب آن عالی بخشیم.

توفیقات روزافزون همه ی شما و شخص جناب آقای قرائتی را از خداوند متعال مسألت می‌نمایم.

والسلام علیکم و رحمة الله

سیدعلی خامنه‌ای - ۱۲۰ آذر ۱۳۹۵

روحانی در تماس تلفنی با رئیس جمهوری ونزوئلا:

تداوم مشورت و همکاری اوپک جهت ثبات بازار ضروری است

رئیس جمهوری اسلامی ایران در تماس تلفنی رئیس جمهوری ونزوئلا با وی، تداوم مشورت و همکاری های کشورهای اوپک را جهت ثبات بازار و افزایش قیمت نفت ضروری دانست.

به گزارش پایگاه اطلاع رسانی ریاست جمهوری، حجت الاسلام والمسلمین دکتر حسن روحانی در تماس تلفنی نیکلاس مادورو با وی با بیان این مطلب، از ارتقاء سطح همکاری های تهران - کاراکاس استقبال و اظهار امیدواری کرد که سطح همکاریهای مشترک بیش از پیش گسترش یابد.

رئیس جمهوری به ارزیابی های مشترک تهران - کاراکاس برای ثبات بازار و افزایش بهای نفت اشاره کرد و توافقاتی که در پی نشست های الجزایر و وین حاصل شد گفت در گام اول باید همه کشورهای تولید کننده نفت تلاش کنند که در شش ماهه اول سال آینده این توافقات به خوبی اجرایی و عملیاتی شود و اما تداوم رایزنی ها و گفت وگوها در این زمینه ضروری است. روحانی همچنین با تأکید بر اینکه همچنان مصمم هستیم از ثبات بازار و افزایش بهای نفت حمایت کنیم، تلاش کشورهای غیراوپک را در موفقیت اکثر توافقات حاصله مهم ذکر کرد و اظهار داشت همکاری نزدیک میان کشورهای اوپک و غیراوپک برای ثبات بهای نفت و افزایش آن، بسیار با اهمیت است. وی همچنین به جایگاه ویژه آمریکای لاتین و از جمله ونزوئلا در سیاست خارجی ایران اشاره کرد و اظهار داشت گسترش و توسعه همکاریها با آمریکای لاتین و از جمله ونزوئلا پیوسته برای ایران اسلامی دارای اهمیت بوده و هست. رئیس جمهوری در بخش دیگری از سخنان خود به ریاست ونزوئلا بر جنبش عدم تعهد اشاره و ابراز امیدواری کرد که کاراکاس با بهره گیری از این فرصت، در مسیر تقویت همکاری میان کشورهای عضو این جنبش بیش از پیش تلاش نماید.

گام‌های کنونی باید تا رسیدن به قیمت واقعی نفت ادامه یابد

همتاکلاس مادورو به رئیس جمهوری ونزوئلا نیز در این تماس تلفنی با اشاره به در زمینه موفقیت تلاش های دو کشور در اوپک به موضوع اقدام کشورهای تولید کننده نفت برای تثبیت بهای نفت پرداخت و گفت توافق میان کشورهای تولید کننده نفت در اعلامی ونن، یک پیروزی برای همه اعضا بود و مسئولیت‌های آن در جلوه‌های آتی بیش از پیش آشکار خواهد شد.

مادورو در این گفت و گوی تلفنی از حمایت های ایران طرفداری و در عرصه‌ی اوپک کشورش برای توسعه و تقویت بیش از پیش همکاری ها میان تهران و کاراکاس تأکید کرد.

رئیس جمهوری ونزوئلا با بیان اینکه نباید اجازه دهیم قیمت نفت را دلالان هدایت کنند، تأکید کرد: گام های کنونی باید تا رسیدن به قیمت واقعی و عادلانه نفت ادامه یابد و همانگی میان ایران و ونزوئلا در این عرصه بسیار حائز اهمیت است.

محمد جواد ظریف:

بر جام به حیات خود ادامه خواهد داد

وزیر امور خارجه گفت برجام توافقی چند جانبه است که به حیات خود ادامه خواهد داد و تحریم‌های آمریکا نیز هیچ خللی در ارائه مردم ایران ایجاد نخواهد کرد.

محمد جواد ظریف در جمع اندیشمندان و محققان موسسه امور بین الملل رایزن‌اندیشه در هتل کوثر در شهر توکیو که جمعی از دیپلماتهای مقیم توکیو نیز حضور داشتند با بیان این که در سی سال گذشته ما در توان آغاز بوده ایم افزود این توان آغاز هم دارای چالش و هم دارای فرصت است. فرصت از آن که همه افراد در جهان جدید این توانایی را دارند که بر آینده جهان و نظام حاکم بر آنها تاثیر بگذارند.

این دیپلمات عالی رتبه کشورمان افزود ما دیگر شاهد آن نیستیم که دو کشور یا چند کشور قدرت آن را داشته باشند که برای دنیا تصمیم بگیرند این موضوعی است که امکان رسیده است و اکنون بازیگران غیرتوانی به بازیگران عمده تبدیل شده اند در همین چارچوب اکنون شاهد سازمان هایی هستیم که اثرات جهانی دارند.

وی با بیان این که بعد از پایان جنگ سرد و فروپاشی اتحاد جماهیر شوروی جنبش ها صحبت از قرن جدید آمریکایی کردند و در چارچوب تحقق این موضوع تلاش می کردند. فرود جنگ افغانستان تلاشی بود برای پیاده سازی آن نظم جهانی که مورد آنها بود در حالی که این تلاش ها منجر به تقویت نیروی سوم و قرائت کرایی شد.

وی به موضوع جهانی شدن و چالش های مربوط به این موضوع اشاره کرد و گفت در این وضعیت اگر کسی بیاید مطرح کند که به دنبال شکوفایی است بدون این که در مسائل جهانی دخیل باشد به نتیجه مورد نظرش نخواهد رسید. چطور یک طرف می خواهد با غرب یا دیگران به منافع خود دست پیدا کند ما در جهان دیپلماتیک می گوییم که ما در جهانی زندگی می کنیم که نمی شود در آن دیگران تحقیر شوند و عقب بمانند. ظریف در بخشی دیگر از صحبت های خود تأکید کرد در مسائل جهانی و حل آنها نمی توان بازی برد و برد یا باخت باخت یعنی به قیمت باخت دیگران به پیروزی رسید این بازی است که نتیجه‌اش صفر است.

وزیر امور خارجه کشورمان در ادامه به ذکر مثال هایی در این زمینه پرداخت و با اشاره به برنامه هسته ای ایران و روند مذاکرات مربوط به آن گفت سال ها در بحث هسته ای هر کدام از طرفین بر مواضع خود پافشاری می کردند ایران بر حق خود تأکید داشت و آمریکا نیز می گفت که ایران حتی نباید یک سانتریفیوژ داشته باشد اما وضع نمی توانست به این سوال ادامه پیدا کند.

ظریف تصریح کرد کاری که ما کردیم این بود که با ریاست جمهوری روحانی این مسئله را با تعریف کردیم که چطور می توانیم مسئله هسته ای را حل کنیم و روش متفاوتی در قبال تعریف مسئله در پیش گرفتیم.

وی در همین راستا افزود اکنون می توان این امر را در مورد سوریه اجرا کرد چرا که توان میان قوای نوشتی و محافظان را نمی توان با شیوه برد و باخت به هم ریخت. اگر به آن صورت که فردی هامی گویند که نمی توانیم آینده ای را تا ابد برای سوریه داشته باشیم این موضوع نتیجه صد در صدی مورد نظر محافظان ابد است و اگر ابد مجبور به واگذاری قدرت باشد این امر از نظر او نتیجه صد در صد مورد نظر برای محافظان خواهد بود و اگر ابد نیز بماند این از نظر محافظان ابد نتیجه صد در صدی برای اوست و این مسئله ها تا ابد ادامه پیدا خواهد کرد.

ظریف خاطرنشان کرد از این رو باید واقعیت های کنونی را درک کرد و رویکردی عقلانی آغاز کرد به محض این که رویکرد برد و باخت را کنار گذاشتیم می توانیم امیدوار به یافتن راهکاری در این رابطه باشیم.

وی در ادامه به دیگر مشکلات موجود در جهان اشاره کرد گفت البته همه مسائل ناشی از این رویکرد فقط برد باخت نبوده است.

وی به مسئله افغانستان اشاره کرد و افزود هیچ کس حاضر نشده است به اندازه ای که در مسائل نظامی هزینه می کند خروج زیرساخت های این کشور که با اقرار کرایی ناشی از نبودن آنها از بین برود.

وزیر کشور هشدار داد:

۲۰ سال تاخیر در توجه به مسائل اجتماعی

وزیر کشور با بیان اینکه ۲۰ سال تاخیر در توجه به مسائل اجتماعی کشور داریم گفت باید این زمان توسط مسئولان جبران شود و براین اساس مقرر شد در نشست‌های دیگر نشستگاهی از مطالب نشان‌ها توضیح دهند.

عبدالرضا رحمانی فضلی روز پنجشنبه در نشست و پنجمین اجلاس سراسری نماز به مدیریت استان البرز با اشاره به تأکید مقام معظم رهبری در زمینه آسیب های اجتماعی افزود: براین اساس وزارت کشور در موضوع آسیب های اجتماعی متمرکز شده است.

وی یادآور شد: ۵ اولویت مشخص شد که اعتیاد به مواد مخدر، حاشیه نشینی، طلاق، مهاجرت اعتیادی و مناطق بحران خیز محور تعیین شده از سوی رهبری برای این نشست ها بود وی گفت: ۵۰ درصد طلاق ها در کشور ناشی از اعتیاد و ۵۰ درصد متاثر از دیگر عوامل است وی با اشاره به اینکه هیچ موضوعی از آسیب‌های اجتماعی برای مقام معظم رهبری با اهمیت تر نیست گفت سال گذشته تمام دستگاه ها گزارش عملکردشان مبنی بر مقابله در زمینه آسیب های اجتماعی ارائه دادند که اهتمام عرصه‌ی رهبر معظم انقلاب را بر این داشت رحمانی فضلی افزود: در جلسه پنجم آسیب های اجتماعی که امسال برگزار شد و طی آن موضوعات اشتغالزایی به تصویب انداخته شد. گزارشی از امور اجرا شد و تاثیر آن مد نظر رهبری معظم انقلاب بود که این امر نیز اجرایی شد. وی گفت امید است تمامی آحاد مردم در برابر مبارزه با آسیب های اجتماعی به مسئولیت سنگین خود پی برند و در این رابطه به جد اقدام کنند. وزیر کشور افزود: ضمنا در راس اجتماعی کردن مبارزه با آسیب‌های اجتماعی قرار دارند و چنین موضوعاتی باید با کمک مردم و مسئولان حل شود. وی با اشاره به لزوم سازماندهی وسیع آسیب های اجتماعی از سوی فرهیختگان و اقشار مؤثر جامعه، گفت تنوع آسیب ها بسیار وسیع است و باید تک تک اقشار جامعه نسبت به آن احساس مسئولیت کنند. رحمانی فضلی ادامه داد: همایش‌های اندیشه ورز و پویاهای ملی در خصوص آزادی تولیدشانی و بهبود بخشی صورت گرفته‌ولی موضوع بسیار گسترده است و باید تمامی اقشار جامعه در این امر دخیل باشند. وزیر کشور گفت هر جا که مسائل دینی قوی بوده و اعتقاد وجود داشته مشکلات عمده اجتماعی کاهش یافته است. وی ادامه داد: باید تلاش کنیم در مقابل فرهنگی که غرب به عنوان لذت جویی، هیجان زدگی و تضعیف ارزش‌ها برای جوانان دارد، اگر بخواهیم مصون سازی کنیم باید ارزش ها را تقویت کنیم. وزیر کشور به بیان اینکه درجاتی رگوها و ضعف های اقتصادی، مشکلات زیاد برطرف می شود، گفت اگر در حوزه اقتصادی ضعف در یک کشور مسئولی شود با آوردن تکنولوژی جدید و آوردن سرمایه و معماران اقتصادی می توانیم سرمایه را طرف حداکثر ۵ سال جمع کنیم. وی ادامه داد: بایدیاش اگر در حوزه اجتماعی و فرهنگی واقعا ضعف و سستی و انحراف شکل بگیرد معلوم نیست درست شدن آن چه زمانی شکل و به صورت زنجیروار شکل می گیرد. رحمانی فضلی با بیان اینکه اکنون با گسیختگی و لیبرالیت در ذهن بچه ها مواجه هستیم افزود: فرهنگ های کاذب در حال رواج است که نشان می دهد قلب و روح جوانان و فطرتشان پاک است و عاشق مسائل دینی و مذهبی هستند ولی ما نمی توانیم آن را بر کنیم اما به علت ضعف در رسانه ها و فضای مجازی هزاران نفر را در بحث فرهنگ و مباحث اخلاقی سبق می دهند. وی گفت باید مسائل و موضوعات اجتماعی و فرهنگی را ساماندهی کنیم و مجموع آسیب‌هایی که با آن مواجه هستیم در شاخص آسیب های اجتماعی در دنیا از نرم معمول پایین تر هستیم که نشان دهنده سالم بودن جامعه ما است وزیر کشور گفت ۱۱ میلیون نفر حاشیه نشین داریم که رهبر معظم انقلاب در این زمینه دستور ویژه صادر فرمودند وی اضافه کرد: وقتی که شرایط زندگی نامطلوب اجتماعی و فرهنگی به وجود می آید جمعیتی در روستا نمی ماند و این نشان می دهد که برنامه ریزی مستقیمی بر توسعه نبوده و نداشتیم.

آیت‌الله یزدی:

ادعای کار سیاسی در حوزه یک اتهام است

رئیس جامعه مدرسین حوزه علمیه قم گفت اینکه می‌گویند رشد علمی حوزه‌های علمیه متوقف شده و حوزه‌ها به کارهای سیاسی و اجتماعی مشغول شده‌اند از نظر من یک اتهام است که به حوزه‌های علمیه به خصوص حوزه علمیه قم زده می‌شود.

آیت‌الله محمد یزدی صبح پنجشنبه در نخستین اجلاسیه سراسری جامعه مدرسین حوزه و علمای بلاد که در مدرسه علمیه امام کاظم(ع) برگزار شد با تأکید بر اینکه پنجه علمی حوزه‌ها باید تقویت شود. گفت در همه نیازمندی روز بشر و در همه رشته‌ها باید حوزه‌های علمیه پاسخگو باشند.

وی اظهار داشت اکنون مشاهده می‌کنیم که حوزه‌های علمیه هم از نظر کمی و هم از نظر کیفی رشد مناسب داشته‌اند و این اتهام هرگز درست نیست و با نگاه به محصولات و آثار حوزه‌ها در می‌یابیم که در حوزه علمیه قم و دیگر حوزه‌های کشور کار پژوهش و تحقیق جریان طبیعی خود را داشته و دارد.

رئیس جامعه مدرسین حوزه علمیه قم افزود در مسائل مسلما به روز در حوزه‌ها اقدامات و پژوهش‌های خوبی صورت گرفته است که جای تقدیر دارد.

وی ادامه داد: رشد علمی حوزه‌های علمیه به تنها متوقف نشده است بلکه روز به روز در حال ترقی و تعالی است و بهتر از این هم می‌تواند شود.

آیت‌الله یزدی تصریح کرد: پنجه علمی حوزه‌ها را باید تقویت کرد نه تنها در رشته نیازمندی‌های مراجع بلکه در همه نیازمندی روز بشر و در همه رشته‌ها باید حوزه‌های علمیه پاسخگو باشند.

وی طرح این سئوال که حوزه‌ها بعد از استقرار حکومت اسلامی آیا بصیرت لازم را در برابر شرایط دنیای امروز دارند یا خیر، افزود: آیا حوزه، همانطور که در ایجاد انقلاب نقش داشت بعد از انقلاب مسیر قبل از انقلاب را طی می‌کند یا همراه دنیای امروز بصیرت لازم را دارند؟

رئیس جامعه مدرسین حوزه علمیه قم گفت امید من به نسل جوان حوزه است که توجه به بصیرت و رشد با بصیرت دارد. گرچه شخصیت‌هایی وجود دارند که نه تنها به مسائل روز توجه ندارند بلکه خیلی هم لازم نمی‌دانند به آنها اشاره کنند و حتی از نظام اسلامی و شرایط جهان و دنیسی و دشمنی‌ها سخن نمی‌گویند.

وی افزود: لازم است هم مراجع و هم علمای مدرسین تقویت بنیه علمی حوزوی شرایط لازم برای ارائه است اسلامی در دنیای امروز و توجه به عهده حوزه‌ها است را در نظر بگیرند و خود را برای پاسخگویی آماده کنند.

اخبار

محسن رضایی:

هدف مذاکره دفع شر دشمن بود

دبیر مجمع تشخیص مصلحت نظام با بیان اینکه شرایط امروز کشور، منطقه و جهان به نشست نیازمند حضور قشرهای مختلف مردم و خصوصا بسیجیان و پاسداران در همه‌ی صحنه هاست، گفت هدف از مذاکره ایران با گروه ۵+۱ در از ابتدا با فعالیت صلح آمیز هسته ای دفع شر دشمن بود.

محسن رضایی چهارشنبه شب در حسینیه جماران پیوند در جمع نمازی از رزمندگان هشت سال دفاع مقدس، پاسداران شاغل و خانواده های آنان افزود: باید برای توسعه و پیشرفت به منابع امکانات، قابلیت های داخلی و خصوصا جوانان اعتماد کنیم.

وی با تاکید بر اینکه امروز رهبر کبیرک به امام زمان و رهبری است اضافه کرد از آسمان آمریکا بارشی صورت نخواهد گرفت باید در انتظار بارش از آسمان سرزمین پیشرفت ایران و جوانان بود.

وی اظهار کرد: با وجودی که دولتمردان ایران زحمت و تلاش هم می کنند شاهد بیکاری در جامعه هستیم این مسأله نشان می دهد بیش از هر زمان دیگری باید قشرهای مختلف مردم و جوانان وارد صحنه های مختلف شوند.

وی یادآور شد: مردم باید کار کنند تا تولید فراوانی پیدا کند، جوانان شغل داشته باشند و بیکار نباشند. آنوقت شاهد خواهیم بود بیکاری و تورم نخواهیم داشت و وظیفه دولت و مجلس این است زمینه حضور مردم را در صحنه بیشتر فراهم کنیم تا آنها وارد صحنه شوند.

وی در ادامه شرایط امروز کشور را به جنگ احزاب تشبیه کرد و گفت دشمنان نظام و انقلاب در تمام جبهه ها خط تهاجمی و دفاعی و تاکتیک داده اند. آنها در فضای مجازی، اقتصادی و حتی میدان های بین آمده حمله هستند. بسیجیان، پاسداران، زرمندگان عصر دفاع مقدس و پیشکسوتان نباید بی تفاوت باشند.

دبیر مجمع تشخیص مصلحت نظام در ادامه به هدف از بازگشت خود در عرصه نظامی سه سال قبل اظهار کرد آن زمان گروهک تروریستی داعش تازه به تشکیل رسید و با تمام قدرت در کنار رهبری نظام هستیم و قتال را به رخ دشمن کشیدیم.

وی تاکید کرد که همه سیرهای انقلابی باید در صحنه باشند. ارتهیمی در پیش ما قرار دارد. بخشی از آن طی شده و بخشی هم مانده تا به اهداف متعالی انقلاب برسیم.

رضایی یادآور شد: دشمن در برابر ما خط تهاجمی ایجاد کرده و نمی خواهد و تلاش هم دارد ایران به کشور اقتصادی، علمی و ... پیشرفته تبدیل نشود.

دبیر مجمع تشخیص مصلحت نظام بیان کرد: دشمن مذاکره کرد، تعهد هم دادند اما به بخشی از تعهد خود عمل نکرد که در نتیجه مظلومیت و استقامت مردم ایران به رهبری رهبر انقلاب دچار اختلاف شدند. تعدادی از آنها به فکر تمدید تحریم و ... هستند.

رضایی بیان کرد: دشمن دچار شده است اگر در شرایط کنونی نقب نشینی کنیم وضعیت پیدا می کنند و با توجه به حاکریزهای ایجاد شده تبلیغات علیه ایران راه اندازی می کنند.

وی همچنین گفت: با پیروزی انقلاب اسلامی در ایران، جریان باید خوشحال باشند. حمای قرآن پس از حکومت طاغوت و رژیم گذشته شنیده می شود در حالیکه آنها به دنبال عامل فتنه در کنار آمریکا و اسرائیل قرار گرفته اند.

وی ادامه داد: ایران اسلامی و خط مقاومت در تمام جبهه ها در برابر آنها ایستاده اند. آنها در سوریه بخشی از تمدن را گرفتند و در بغداد هم همین طور و حالا می بینیم به چه روزی افتاده اند و تحلیلی که ایران در نظام مقدس کسب کرده در اختیار عراق و سوریه قرار داد.

وی در بخشی از سخنانش با اشاره به نقشه‌ی سال ۹۵ به اقتصاد مقاومتی، اقتدار و عمل اظهار کرد: اقتصاد مقاومتی باید به فرمودت رهبری به جهاد بین گسیخت و انقلاب تحلیل شود و فکر نکنید که بازنشسته شده ایم و از جهاد اقتصادی بشویم.

به گفته دبیر مجمع تشخیص مصلحت نظام امروز تنها استدلال کرد مردم در اقتصاد می توان آمریکا را نابود و شکست داد. کشاورزی، صنعت دامداری، برق گاز و ... را اصلا فرصت مدیریت کرد.

سردار قاسم سلیمانی:

مردم ایران دشمن‌شناس هستند

فرمانده سپاه قدس اعتقاد دارد که مردم ایران، دشمن را بخوبی می‌شناسند و به همین دلیل در مسیر عزت و سربلندی حرکت کرده‌اند.

سردار قاسم سلیمانی در نخستین یادواره مشترک شهدای مدافع حرم و عملیات‌های کربلای چهار و پنج که با حضور برادر مردم و همراهی مسئولان در حرم‌ها برگزار شد، به تشریح ویژگی‌های ملت ایران و دلایل پیروزی و موفقیت اسلام پرداخت. وی گفت خداوند با هیچ ملتی نظیر اخوت نبسته که بی حساب به ایشان پیروزی بدهد. ملت ها تا وقتی در خودشان ایجاد لیاقت نکنند، مستحق نصرت الهی نمی‌شوند. سلیمانی اضافه کرد: پیروزی شهدای ما به دو عامل بستگی دارد که این دو عامل هر وقت در کنار هم قرار گرفتند، برنامه پیروزی و موفقیت اسلام را به نتیجه رسانده و این دو بال رهبری و ملت است. فرمانده سپاه قدس، ملت ایران را دارای دو ویژگی در جمعه دانست و خاطرنشان کرد: ملت ایران با آگاهی داشتن نسبت به دشمنان و آگاهی و اطمینان از مسیر خود همواره مسیر عزت و سربلندی را در پیش می‌گیرند. وی با اشاره به فرمایش مقام معظم رهبری در تفسیر آیه شریفه فتح، که نصر کید تأکید کرد: ملت ناوفی در خودش ایجاد لیاقت نکند، مستحق نصرت الهی نمی‌شوند. سردار سلیمانی ضمن اشاره به عزم قوی ملت ایران و اینکه ملت ایران در بعد هدف خود و شناخت از دشمن آگاهی دارد، اضافه کرد: هر جا که تاریکی و انحراف به وجود آمده دلیل آن یا آگاهی نسبت به دشمن و یا عدم اطمینان نسبت به هدف خود بوده است. فرمانده سپاه قدس، ویژگی دوم ملت ایران را آمادگی دانست که مبتنی از ایمان است. به گفته وی با وجود اینکه بیش از سی سال از انقلاب می‌گذرد اما این ملت همچون گذشته پایدار و مرتبط به مسیر سعادت خود ادامه می‌دهد.

حجت‌الاسلام والمسلمین ناطق نوری:

حوزه انقلابی نسبت به تأمین نیازهای نظام اسلامی دغدغه جدی دارد

رئیس دفتر بازرسی مقام معظم رهبری تصریح کرد: حوزه انقلابی آن حوزه‌ای است که هیچ گاه نسبت به تأمین و رفع نیازهای جامعه و نظام اسلامی بی توجه نیست و در این مسیر با دغدغه انقلابی مجاهدانه می‌کوشد.

حجت‌الاسلام والمسلمین علی اکبر ناطق نوری در جلسه اخلاقیه سراسری جامعه مدرسین و علمای بلاد در گفتگو با خبرنگار خبرگزاری فارس با اشاره به مط

بار اصلی تورم رکودی راکدام دهک‌های درآمدی تحمل کردند؟

بازنده هدفمندی یارانه‌ها؛ فقرا یا ثروتمندان؟

یکی از اهدافی که هدفمندی یارانه‌ها دنبال می‌کرد، توزیع عدالت اقتصادی بود، اما حال پس از گذشت ۶ سال، نه‌تنها توزیع درآمد بهبود نیافته، بلکه بنا به گزارش‌ها، بُعد خانوار دهک اول بیشتر شده است.

۶ سال از اجرای قانون هدفمند کردن یارانه‌ها می‌گذرد؛ قانونی که در دولت دهم اجرا شد و به دولت یازدهم به ارث رسید. این قانون به دلیل نقاط ضعف و آثار و تبعاتی که داشت، از همان روزهای اول با انتقادات فراوانی از سوی کارشناسان روبه‌رو می‌شد، اما با این وجود، دولت احمدی‌نژاد با شعار ایجاد برابری اجتماعی و اقتصادی، تاکید بر اجرای آن داشت.

به این ترتیب، در روزهای پایانی آذر سال ۱۳۸۹ قانون هدفمند کردن یارانه‌ها اجرا و قیمت حامل‌های انرژی افزایش یافت. از محل افزایش قیمت حامل‌های انرژی نیز قرار بود به بخش‌های از جامعه که آسیب‌پذیر هستند، یارانه نقدی پرداخت شود که البته در نهایت دولت احمدی‌نژاد به تمام جمعیت ایران یارانه نقدی پرداخت کرد. به این شکل، اقتصاد کشور را ماهانه زیر بار سنگین پرداخت یارانه‌های نقدی قرار داد؛ تا جایی که اعضای کابینه دولت یازدهم، امروز از شب‌های سخت پرداخت یارانه‌ها و تامین منابع مالی آن سخن می‌گویند. علی طیب‌نیا، وزیر اقتصاد معتقد است که «دولت ماهانه ۳ هزار و چند میلیارد تومان یارانه می‌پردازد و شب‌هایی که قرار است یارانه بپردازیم، شب مصیبت عظمای دولت است.» روایت بیژن نامدار زنگنه، وزیر نفت درباره واژه هدفمندی یارانه‌ها چنین بوده است: «جمع کردن پول هدفمندی و رساندن به موقع آنها، واقعا «عذاب الیمی» است.»

پیش‌بینی‌هایی که جدی گرفته نشد

یکی از اهدافی که هدفمندی یارانه‌ها دنبال می‌کرد، توزیع عدالت اقتصادی و از بین بردن نابرابری‌ها بود، اما حال پس از گذشت ۶ سال، نه‌تنها توزیع درآمد بهبود نیافته است، بلکه بنا به گزارش‌ها، بُعد خانوار دهک اول نسبت به سال ۱۳۸۸ بیش از ۱/۶ (در سال ۱۳۹۳) برابر بیشتر شده است. تحلیل مرکز پژوهش‌های مجلس از این اتفاق این است که طی این سال‌ها خانوارهای جوان‌تری به دهک فقیر پیوسته‌اند و مهم‌ترین دلیل قرار گرفتن در دهک پایین درآمدی، فقدان اشتغال مکفی است.

بررسی‌های آماری نشان می‌دهد که در طول اجرای قانون هدفمند کردن یارانه‌ها، هزینه خانوار با رشد قابل توجهی در حال افزایش بوده است؛ به طوری که در سال ۱۳۹۰ متوسط هزینه خانوار شهری در استانی مانند فارس، ۱۵ میلیون تومان بوده نسبت به سال ۱۳۸۹ حدود ۳/۲ درصد رشد داشته است. این میزان رشد نیز ناشی از افزایش هزینه خانوار برای کالاهای خوراکی و دخانی بوده است. به این ترتیب، با توجه به این که سطح عمومی قیمت‌ها، تعیین‌کننده مقدار پولی است که خانوار باید برای تهیه سبد مصرفی خود بپردازد، افزایش سطح عمومی قیمت‌ها منجر به افزایش هزینه‌های خانوار خواهد شد.

جواد صالحی اصفهانی، استاد دانشگاه ویرجینیا تک در مقاله‌ای در فروردین سال ۱۳۸۹ و چند ماه قبل از اجرای قانون این موضوع را پیش‌بینی کرده بود. مهم‌ترین نکته در مقاله صالحی اصفهانی این بود: «در صورت حذف یارانه‌ها و در فقدان پرداخت یارانه نقدی و یا در صورت ناکارآمدی سیستم توزیع یارانه نقدی، دهک‌های درآمدی پایین ضربه شدیدتری را متحمل خواهند شد.»

به اعتقاد وی، «اجرای طرح هدفمندی یارانه‌ها تنها در صورتی می‌تواند به سود فقرا باشد که سیستم توزیع یارانه نقدی، کارآمدی نسبتا بالایی داشته و اعتماد عمومی نسبت به این کارآمدی وجود داشته باشد. بنابراین هر اتفاقی که این اعتماد را مخدوش کند، می‌تواند کلیت اجرای طرح را با چالش جدی مواجه کند.»

وضعیت دهک‌ها چه تغییری کرد؟

گزارش مرکز پژوهش‌های مجلس پس از گذشت این سال‌ها، روند تغییرات وضعیت دهک‌های مختلف جامعه را طی اجرای قانون هدفمند کردن یارانه‌ها نشان می‌دهد. به این شکل که تغییرات سبد مصرفی دهک‌های پایینی تحت‌تاثیر تحولات دوره ۱۳۸۸ - ۱۳۹۳ گسترده‌تر از سایر گروه‌هاست. هر چند که در دو سال اول پس از هدفمندی سهم گروه‌های کم‌درآمد تحت‌تاثیر پرداخت نقدی و در عین حال افت درآمد طبقات پردرآمد (تحت‌تاثیر رکود اقتصادی) بهبودی در سهم نسبی گروه‌های کم‌درآمد ایجاد شد. هرچند که نمی‌توان از آن تعبیر با بهبود توزیع درآمد کرد. تورم با از دست رفتن قدرت خرید پرداخت نقدی در اثر رشد تورم سهم گروه‌های کم‌درآمد، به رقم سال ۱۳۸۸ نزدیک‌تر است. سهم هزینه گروه خوراک در تمامی دهک‌ها افزایش یافته است، مجددا این به معنای افت رفاه در تمام طبقات است. اما این کاهش رفاه در دهک‌های هزینه‌ای یکسان نیست.

در مقایسه با سال ۱۳۸۸ سهم (نسبی) هزینه پایین‌ترین دهک، اندکی بهبود یافته است، سهم ۵۰ درصد از خانوارها از ۲۴ درصد در سال ۱۳۸۸ به ۲۸ درصد در سال ۱۳۹۲ بهبود یافته است. سهم دهک آخر (پردرآمدترین طبقه) از ۲۸ درصد به ۲۶ درصد در سال ۱۳۹۲ کاهش، ولی مجددا در سال ۱۳۹۳ با تعدیل آثار هدفمندی مجددا این نسبت به ۳۰ درصد افزایش یافته است.

در شرایط رکودی این تغییرات نمی‌تواند مبین بهبود توزیع باشد، طبق نظریه کوزنتس وقتی اقتصاد با رکود مواجه می‌شود، با کاهش اشتغال، افراد به مشاغل با بهره‌وری پایین‌تر انتقال می‌یابند، در این حالت شاخص‌های نابرابری بهبود نشان می‌دهند، بنابراین این تغییرات ضرورتا به معنای بهبود توزیع درآمد نیست. کاهش میانگین سن سرپرست خانوارها و افزایش نسبت شاغلین در دهک اول نیز مبین همین مساله است.

سهم دهک اول از مخارج نسبت به قبل از اجرای طرح پرداخت یارانه به میزان یک درصد بهبود یافته است. با توجه به سطح پایین مخارج در این دهک، پرداخت نقدی یارانه سهم قابل توجه‌تری از مخارج این گروه را شامل می‌شود. این امر موجب بهبود موقعیت مخارج نسبی این خانوارها شده است. از طرف دیگر، میانگین سن سرپرستان در این گروه در مقایسه با بقیه گروه‌ها بالاتر است. این نشان می‌دهد که شروع دوران بازنشستگی احتمال پیوستن به گروه فقیر را افزایش می‌دهد.

از طرف دیگر، بُعد خانوار دهک اول نسبت به سال ۱۳۸۸ بیش از ۱/۶ (در سال ۱۳۹۳) برابر بیشتر شده است. این بدان معناست که خانوارهای جوان‌تری طی این سال‌ها به دهک فقیر پیوسته‌اند. در عین حال، مهم‌ترین دلیل قرار گرفتن در دهک پایین درآمدی فقدان اشتغال مکفی است. در دهک فقیر به ازای هر ۱۰ خانوار در مناطق شهری ۹ نفر شاغل وجود دارد. در دهک پردرآمد به‌ازای هر ۱۰ خانوار، ۱۱ نفر است. این نسبت در سال ۱۳۸۸ حدود ۱۳ نفر شاغل در ازای ۱۰ خانوار است. سهم دهک با درآمد بالا از کل هزینه که تا سال ۱۳۹۲ به ۲۶ درصد تقلیل یافته بود، به ۳۰ درصد رسیده است.

گزارش‌ها نشان می‌دهد بار اصلی تورم رکودی به عهده طبقات میانی دهک‌های توزیعی بوده است؛ به‌ویژه دهک ششم، هشتم و نهم. میانگین شاخص هزینه زندگی خانوار کم‌درآمد (دهک اول) در سال‌های منتهی به ۱۳۹۳ نسبت به سال ۱۳۸۸ (سال پایه مورد نظر) حدود ۸۰ درصد بالاتر است. نسبت مشابه برای دهک دوم حدود ۸۶ درصد است.

مهم‌ترین دلیل رشد این شاخص، افزایش بیشتر در قیمت گروه موادغذایی است که سهم بالاتری در سبد مصرف خانوارهای فقیر دارند. این گروه از کالاها در سبد مصرفی دهک فقیر قبل از هدفمندی ۳۲/۲ درصد و پس از هدفمندی نزدیک به ۴۰ درصد است. این نسبت برای دهک دهم از ۱۵/۲ درصد به ۱۹/۸ درصد افزایش یافته است.

با توجه به تورم بالاتر گروه خوراکی‌ها و سهم بالاتر این گروه کالایی در هزینه طبقات کم‌درآمد، گروه‌های فقیر از افزایش قیمت گروه خوراکی‌ها آسیب بیشتری را تجربه کرده‌اند. به این ترتیب رشد ۴۱۴ درصدی قیمت گروه خوراکی در سال ۱۳۹۲ نسبت به سال ۱۳۸۶، برای خانوار دهک فقیر با ضریب ۰/۴۰ اثرگذار است، ولی برای خانوار دهک پردرآمد با ضریب ۰/۲۰ ایجاد هزینه اضافی می‌کند. تورم ۲۳۰ درصدی گروه غیرخوراکی برای خانوار کم‌درآمد با ضریب ۰/۶۰ و برای خانوار پردرآمد با ضریب ۰/۸۰ اثر داشته است. افزایش قیمت آب، برق و سوخت دومین گروه مشمول بالاترین افزایش بها است که مجددا با ضریب بالاتر برای گروه فقیر (۵/۶) و برای دهک پردرآمد با ضریب ۲/۴ اثرگذار است.

به‌طور متوسط خانوارها ۷۷ درصد از هزینه‌ها را صرف چهار قلم کالای ضروری کرده‌اند. این نسبت پس از هدفمندی به ۷۹ درصد رسیده است. دهک فقیر ۹۱ درصد و دهک پردرآمد ۷۴ درصد صرف چهار قلم کالای ضروری کرده است. نکته مهم این است که سهم کالاهای ضروری در تمامی گروه‌های درآمدی به‌استثنای دهک دهم پس از هدفمندی افزایش نشان می‌دهند.

به این ترتیب افزایش بالاتر در گروه خوراکی برای دهک فقیر با ضریب ۴۰ درصد در حالی که برای گروه پردرآمد با ضریب نزدیک ۲۰ درصد اثر می‌گذارد.

همزمان با پرداخت یارانه نقدی، مصرف سالانه کالری در سال ۱۳۹۰ برای دهک‌های پایینی شاهد افزایش بوده است. احتمال دارد بخشی از این افزایش مصرف کالری ناشی از بالاتر بودن سهم نسبی پرداخت انتقالی به گروه‌های فقیر باشد. اما با افزایش سطح عمومی قیمت‌ها از سال ۱۳۹۰، مصرف کالری برای طبقات کم‌درآمد هم کاهش یافته است. تغییرات منفی مصرف کالری در سال ۱۳۸۸ در مقایسه با سال قبل ناشی از وضعیت نامطلوب اقتصادی نسبت به سال ۱۳۸۷ است.

اتفاق دیگر در این دوره، جانشینی کالاهای با ارزش غذایی بالا با کالاهای با ارزش غذایی کمتر در گروه‌های فقیر است. ازجمله کاهش ۱۶ درصدی مصرف گوشت قرمز و افزایش ۷/۵ درصدی مصرف گوشت مرغ است. کاهش ۴۰ درصدی شیر و نگران‌کننده‌تر کاهش بیش از ۴۸ درصدی مصرف آن در دهک فقیر که عمدتا خانوارهای سالمند را در خود جای داده است.

دریچه

فرشاد مومنی اقتصاددان:

وابستگی به ارز حاصل از نفت در دوره دولت قبلی ۵ برابر شده بود

استاد اقتصاد دانشگاه علامه طباطبایی گفت: وابستگی به استکبار و ارز حاصل از نفت در دولت احمدی نژاد بیش از پنج برابر افزایش یافت.

فرشاد مومنی پنجشنبه شب در مراسم پایانی چهارمین همایش تعامل صنعت و دانشگاه با رویکرد بهبود محیط کسب و کار در مشهد با اشاره به عملکرد دولت های گذشته افزود: هر چند در اصول از دولت اصلاحات حمایت می کردم اما از نظر اقتصادی از جدی ترین منتقدان این دولت بودم در همین چارچوب بر اساس اسناد و آمارها معتقدم در ان دوره نسبت به دوره بعد از آن خیلی بهتر عمل شد.

وی با اشاره به گزارش مرکز پژوهش های مجلس در مهر سال ۱۳۹۲ اظهار کرد: بر این اساس وابستگی به ارز حاصل از نفت برای هر یک واحد تولید ناخالص داخلی در ایران در دوره احمدی نژاد پنج برابر دوره دولت اصلاحات بود و به عبارتی تفاوت ۴۰۰ درصدی با دوره اصلاحات داشت.

وی گفت : این در شرایطی بود که ژست و تظاهر، زدن مشت محکم به دهان ابرقدرت ها بود اما در عمل وابستگی ایران به همان که استکبار جهانی می خواندند را پنج برابر بیشتر کرد.

این اقتصاد دان افزود: باید این مسائل را واکاوای کرد چنان که میزان هزینه دلارهای نفتی برای خلق یک واحد تولید ناخالص ملی در سال های ۸۴ تا ۹۲ ،بی سابقه ترین سطح فساد و ناکارآمدی در ۵۰ سال اخیر را رقم زد.

وی با بیان این که وضعیت کنونی اقتصاد کشور نگران کننده است، اظهار کرد: اما این به معنای یاس، سرخوردگی و مسلوب الاختیار بودن نیست و اگر خرد متعارف را به کار بگیریم کشور ظرفیت های لازم برای حرکت به سوی توسعه و تغییر این شرایط را دارد.

وی با تاکید بر این که امروز زور تولید از دلالی کمتر است، گفت: این شرایط از جمله گلوگاه های کشور است.

وی ادامه داد: ساختار نهادی کنونی ایران به طور کامل به تولید پشت کرده در حالی که یکی از شروط اساسی تولید و اقتصاد رو به توسعه وجود ساختار نهادی مشوق تولید است و باید بیش از تشویق بخش غیر مولد ، تولید را حمایت کند اما در ایران این شرایط متفاوت است. وی عنوان کرد : کسانی که امروز به سراغ فعالیت تولیدی می روند بیشتر رنج ،آسیب و خطر می بینند و کمتر برخوردار می شوند اما آنانکه به سوی فعالیت های غیر مولد می روند شرایط مطلوبی یافته و سود بسیار می برند.

وی افزود: برخوردهای سهل انگارانه و دور زننده هم تا امروز برای کشور مسیر نجات را باز نکرده است و نگاهی به اسناد رسمی دولتی که در خوشبینانه و محافظه کارانه ترین شرایط این وضعیت را بحرانی تعریف می کند نشانگر جدی بودن این مساله است. وی گسست نظام وار بین ساحت دانایی و عمل را از مسائل بنیادی دانست و اظهار کرد: از پیروزی انقلاب تا امروز تقریبا هر شیوه ای که برای برقراری پیوند بین آن ها در نظر بوده در دستور کار قرار گرفته است اما همچنان مشکل به قوت خود باقی است. وی ادامه داد: گزینه رقیب خلاقیت، توزیع مجدد نامیده می شود یعنی چیزی خلق نشود و داشته ها و موجودی ها فقط جابه جا شود. مومنی توزیع مجدد را که می تواند بحران آفرینی کند،مذموم دانست و گفت : این نوع توزیع همان دارایی هایی است که از طریق رانت، ربا و فساد ایجاد می شود. وی گفت: وقتی عده ای که زورشان غالب است و چیزی خلق نمی کنند، قدرت جابه جایی موجودی ها را دارند، در این شکل، توزیع مجدد نمود می یابد و در این شرایط، دیده شدن بخشی از زلف زنان، مهمتر از مناسبات ربا می شود. وی ادامه داد: وقتی توزیع مجدد بیش از حد بسط یابد بقای جامعه مورد تهدید قرار می گیرد، بحران کمیابی تشدید می شود و رقابت ها شکل مخرب و حذفی به خود گرفته و همکاری موضوعیت خود را از دست می دهد و در این شرایط الگوی مسلط بر مناسبات جامعه، ستیز شده و هر کسی برای دست اندازی به یک دارایی باید دیگری را حذف کند. وی در دستور کار قرارگرفتن علم و تولید علم محور را عامل ایجاد فرصت در این زمینه دانست و گفت: گروه هایی که از واردات محصولات کشاورزی سود آنچنانی می برند، برنامه ای به نام طرح نکاشتن طراحی کرده اند، گویی در کشور ما مفت خوارگی و درو کردن نکاشته ها آنقدر کم است که می خواهند کشاورزان هم به این خیل بپیوندند.

نوبخت رئیس سازمان برنامه و بودجه عنوان کرد

گسترش حمل و نقل ریلی اولویت دولت در برنامه ششم توسعه

معاون رئیس جمهوری و رئیس سازمان برنامه و بودجه، گسترش حمل و نقل ریلی را یکی از اولویت های اصلی دولت تدبیر و امید در برنامه ششم توسعه عنوان کرد.

محمدباقر نوبخت شامگاه پنجشنبه در جلسه شورای برنامه ریزی استان کرمانشاه که در سرسرای شهدای دولت استانداری برگزار شد، اظهار کرد: این اولویت در راستای ادامه اقدامات صورت گرفته برای توسعه حمل و نقل ریلی طی سه سال اخیر که توجه بسیار خوبی به این بخش صورت گرفته می باشد.

وی افزود: در دولت یازدهم تاکنون ۷۰۰ کیلومتر از راه آهن فرسوده که قبلا به بهره برداری رسیده بود، تعویض و یک هزار کیلومتر نیز بهسازی شده، ضمن این که در همین دولت یک هزار و ۳۰۰ کیلومتر نیز به ناوگان حمل و نقل ریلی کشور افزوده شده است.

نوبخت همچنین با بیان این که یکی از مصوبات ستاد اقتصاد مقاومتی که در دولت تشکیل شده اتصال پنج استان به شبکه حمل و نقل ریلی می باشد، گفت: خط تهران- همدان- سنندج، ملایر- فیروزان- کرمانشاه، مراغه- ارومیه، میانه- بستان آباد- تبریز و قزوین- رشت- آستارا خطوط حمل و نقل ریلی جدید کشور خواهند بود.

معاون رییس جمهوری در ادامه با تاکید بر اهمیت تمامی این خطوط ریلی، بر اهمیت خط راه آهن غرب که به کرمانشاه وصل می شود، تاکید کرد و گفت: دولت موظف است از هر طریقی منابع لازم برای بهره برداری از این خطوط را تامین کند.

وی همچنین با اشاره به تخصیص اعتباری بالغ بر ۲۴۱ میلیارد و ۶۰۰ میلیون تومان برای پروژه راه آهن غرب (ملایر به کرمانشاه) و اعلام اینکه قرار بوده این اعتبار ۱۴۹ میلیارد تومان باشد، گفت: به طور قطع بودجه درنظر گرفته شده تا پایان آذر ماه به حساب استان واریز می شود.

نوبخت گفت: کار قطعه ملایر به فیروزان تقریبا به پایان رسیده و تا دهه فجر امسال شاهد بهره برداری از آن خواهیم بود و انشاالله مسیر فیروزان به کرمانشاه نیز حداکثر تا بهار سال آینده افتتاح می شود.

وی همچنین توجه به محیط زیست، حوزه آب و فاضلاب را از دیگر برنامه های مهمی عنوان کرد که دولت در سال ۹۶به آن ها خواهد پرداخت و برای آن ها در کنار حمل و نقل ریلی ۱۰ هزار میلیارد تومان اختصاص داده است.

نوبخت در ادامه از اختصاص ۶۲/۷ هزار میلیارد تومان به طرح های عمرانی طی سال آینده اشاره و اظهار کرد: ۲۱ هزار میلیارد تومان نیز در بحث تملک دارایی و خرید اوراق مشارکتی اختصاص خواهد یافت.

**** ۲۳۶ هزار میلیارد تومان هزینه جاری**

رئیس سازمان برنامه و بودجه کشور در بخش دیگری از سخنانش، هزینه های جاری دولت در سال آینده را ۲۳۶ هزار میلیارد تومان عنوان کرد و گفت: این هزینه ها در بخش های مختلفی صورت می گیرد که از جمله آن ها می توان به اختصاص ۷۲ هزار میلیارد تومان آن برای رفاه اجتماعی نظیر کمیته امداد، بهزیستی، صندوق های بازنشستگی و...اشاره کرد.

وی گفت: از موارد دیگر که می توان اشاره کرد، اختصاص ۴۷ هزار میلیارد تومان هزینه های جاری به آموزش و پژوهش که مورد تاکید رهبری نیز قرار دارد، ۴۰ هزار میلیارد تومان آن به بحث های دفاعی و امنیتی و ۲۱ هزار میلیارد تومان آن به بحث درمان و سلامت است.

**** کاهش قیمت ۱۰۸ دلاری نفت به کمتر از ۳۰ دلار**

معاون رئیس جمهوری همچنین با اشاره به مشکلاتی که از نظر اعتباری برای دولت در سال گذشته پیش آمد، گفت: در دو سه سال گذشته درآمدهای نفتی کشور به پایین ترین میزان خود رسید و همین باعث شد نتوانیم به برخی تعهدات مالی در قبال استان های کشور که در سفر استانی آقای رییس جمهور ایجاد شده بود، عمل کنیم.

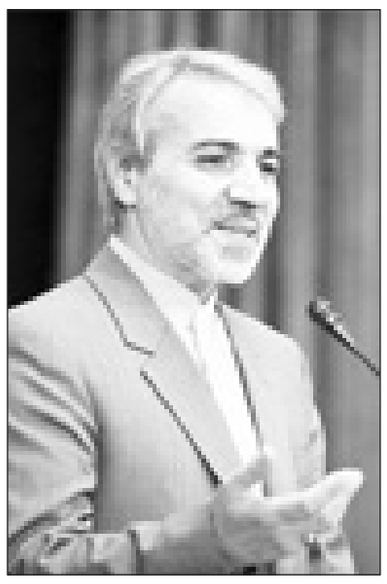

نوبخت اظهار کرد: در حالی که هربشکه نفت در ابتدای سال ۹۲ چیزی در حدود ۱۰۸ دلار به فروش می رسید این رقم در سال ۹۴ به کمتر از ۳۰ دلار رسید و با اجلاسیه اخیر اوپک نیز این رقم به ۵۲ دلار افزایش یافته است که حتی نیمی از قیمت سال ۹۲ را نیز شامل نمی شود.

وی درآمد نفتی کشور در سال های ۹۰ و قبل از آن را ۱۱۹ میلیارد دلار عنوان کرد و افزود: این درحالیست که درآمد نفتی کشور در سال گذشته به ۲۳ میلیارد دلار رسید و دولت با این مبلغ کشور را اداره کرد.

آگهی مزایده اموال منقول نوبت اول

به موجب اجراییه صادره از شعبه ۲۵ - دادگاه عمومی حقوقی قم که در شعبه ۴ اجرای احکام مدنی قم به شماره ۴/۹۵/ج/۱۲ - ثبت گردیده له آقای علی ذاکری علیه آقایان ابراهیم و محمد هر دو شیری محکوم علیه محکوم است به پرداخت مبلغ ۱۱۵/۹۰۲/۶۰۵/ ریال در حق محکوم له ، محکوم علیه در قبال بدهی خود انواع لوازم خانگی معرفی کرده است که کارشناس به شرح ذیل ارزیابی کرده است.

۱-یک دستگاه تلویزیون LED و۳۹ اینچ مارک دوو به شماره سریال ۹۴۷۷۳۹۰۰۳۹۳۰۰۰۱۱۳۶ - نو واکبند - و داخل کارتن - به مبلغ : /۱۴۸۰۰۰۰۰ ریال

۲-یک دستگاه چرخ خیاطی ۲۰۴۰ مارک "TANOME"- نو واکبند به مبلغ : ۴۵۰۰۰۰۰ ریال

۳-یک دستگاه پلوپزRAK راک و چهار کاره به مبلغ:(نو و اکبند) / ۲۰۰۰۰۰۰ ریال

۴-یک دستگاه توستر مارک RAK راک - به رنگ نقره ای و W۱۵۰۰ به مبلغ (نو) ۲۰۰۰۰۰۰ ریال

۵-یک دستگاه پنکه پایه بلند مارک پارس خزر مشکی مجهز به پدال کنترل سرعت - مدل FSR شیبا و به شماره سریال ۱۱۵۱۵۱۰۰۴۵۵۷۰۰۲۶ - نو و اکبند به مبلغ : ۲۰۰۰۰۰۰ ریال

جمع کل اموال توقیف شده به مبلغ /۲۵۳۰۰۰۰۰ ریال برآورد می گردد.

مقرر گردیده مورد فوق الذکر درتاریخ ۹۵/۱۰/۱۴ ساعت ۹/۳۰الی ۱۰/۰۰صبح به آدرس قم ،خ ساحلی،جنب زندان ساحلی دادگاه های حقوقی واحد اجرای احکام مدنی اتاق مزایده از طریق مزایده حضوری به فروش برسد.لذا افرادی که قصد بازدید از مورد مزایده را دارند می توانند درمدت پنج روز مانده به مزایده با هماهنگی این اجرا از مورد مزایده بازدید و در صورت تمایل در جلسه مزایده شرکت نمایند قیمت پایه از مبلغ کارشناسی شروع و به کسانی که بالاترین مبلغ را پیشنهاد دهند واگذار می گردد.برنده مزایده باید ده درصد از مبلغ پیشنهادی را فی المجلس نقدا و مابقی آن ظرف یکماه از تاریخ مزایده بپردازد این آگهی یک نوبت در یکی از روزنامه های محلی درج می گردد جهت اطلاعات بیشتر به واحد مراجعه نمائید.

دادورز اجرای احکام دادگستری شهرستان قم-رضا زارعی

آگهی تحدید حدود اختصاص

چون تحدید حدود ششدانگ یک قطعه زمین بپلاک - فرعی از۱۰۹۷۱اصلی واقع در بخش یک ثبت قم اراضی مسگران که بنام وراث سید فضل اله غیاثی فرزند سید هاشم که مالک مشاعی میباشد،در جریان ثبت است که بعلت عدم حضور مالک بعمل نیامده از طرفی مطابق ماده ۱۵ قانون ثبت نیز نمیتوان عمل نمود،لذا بنا به تقاضای کتبی آقای سید ابوالفضل غیاثی احدی از وراث طی وارده ۱/۳۵۴۳۴- ۹۵/۹/۱۷ تحدید حدود پلاک مذکور در روزیکشنبه مورخ ۹۵/۱۰/۱۹ ساعت ۸/۵ الی ۱۲ صبح در محل وقوع ملک انجام میگردد بدینوسیله به اطلاع اهالی و خصوصا به مالکین مجاور و یا نماینده قانونی آنها اعلام میدارد که در روز و ساعت مقرر در محل مذکور حضور بهم رسانند.مهلت قانونی از تاریخ تنظیم صورتمجلس بمدت یکماه خواهد بود و اعتراضات مجاورین طبق ماده ۲۰ قانون ثبت پذیرفته و رسیدگی خواهد شد ضمنا تبصره ماده مصوب ۷۳/۲/۲۵ متعرض ظرف مدت یکماه پس از تسلیم اعتراض با اداره ثبت میبایست گواهی تقدیم دادخواست بمرجع ذیصلاح قضائی را نیز به این اداره ارائه نماید./ق

تاریخ انتشار:۹۵/۹/۲۰
رئیس اداره ثبت اسناد و املاک منطقه یک قم

آگهی تحدید حدود اختصاص

چون تحدید حدود ششدانگ یک قطعه زمین بپلاک - فرعی از۱۰۹۵۴اصلی واقع در بخش یک ثبت قم اراضی مسگران که بنام وراث سید فضل اله غیاثی فرزند سید هاشم که مالک مشاعی میباشد،در جریان ثبت است که بعلت عدم حضور مالک بعمل نیامده از طرفی مطابق ماده ۱۵ قانون ثبت نیز نمیتوان عمل نمود،لذا بنا به تقاضای کتبی آقای سید ابوالفضل غیاثی احدی از وراث طی وارده ۱/۳۵۴۳۴- ۹۵/۹/۱۷ تحدید حدود پلاک مذکور در روزیکشنبه مورخ ۹۵/۱۰/۱۹ ساعت ۸/۵ الی ۱۲ صبح در محل وقوع ملک انجام میگردد بدینوسیله به اطلاع اهالی و خصوصا به مالکین مجاور و یا نماینده قانونی آنها اعلام میدارد که در روز و ساعت مقرر در محل مذکور حضور بهم رسانند.مهلت قانونی از تاریخ تنظیم صورتمجلس بمدت یکماه خواهد بود و اعتراضات مجاورین طبق ماده ۲۰ قانون ثبت پذیرفته و رسیدگی خواهد شد ضمنا تبصره ماده مصوب ۷۳/۲/۲۵ متعرض ظرف مدت یکماه پس از تسلیم اعتراض با اداره ثبت میبایست گواهی تقدیم دادخواست بمرجع ذیصلاح قضائی را نیز به این اداره ارائه نماید./ق

تاریخ انتشار:۹۵/۹/۲۰
رئیس اداره ثبت اسناد و املاک منطقه یک قم

اخبار

قائم‌مقام بانک مرکزی مطرح کرد؛

آغاز تغییر اسکناس‌ها از سال آینده

قائم‌مقام بانک مرکزی با تشریح دلایل تغییر واحد پولی ایران از ریال به تومان گفت: اصلاحات جزئی در چاپ اسکناس‌ها از سال آینده آغاز می‌شود.

اکبر کمیجانی با اشاره به جلسه هیات دولت که به منظور بررسی لایحه «قانون بانک مرکزی جمهوری اسلامی ایران» برگزار شد، گفت: در ماده دو لایحه تقدیمی بانک مرکزی به دولت واحد پول ایران، ریال عنوان شده است، این در شرایطی است که در قانون پولی بانکی مصوب سال ۱۳۵۱ که هم اکنون نیز در دست اجرا است، واحد پولی ایران ریال و یک ریال معادل ۱۰۰ دینار است.

قائم‌مقام بانک مرکزی افزود: بانک مرکزی نیز در لایحه خود به دولت، واحد پول ایران را ریال عنوان کرده است؛ اما هیئت دولت تصمیم گرفته برای انطباق با واقعیت‌ها و احترام به عرف، واحد پول را از ریال به تومان تغییر دهد؛ چرا که در معاملات و گویش‌های روزمره، تومان بیش از ریال مصطلح است. بر این اساس واحد پولی ایران تومان معرفی شده و یک تومان برابر با ۱۰ ریال است. البته مصوبه هیئت دولت برای تصویب و تبدیل شدن به قانون، به مجلس شورای اسلامی ارسال می‌شود و تصویب نهایی آن منوط به نظر نمایندگان مجلس شورای اسلامی در روزهای آتی است.

وی اعمال مفهوم تومان و جایگزینی آن با مفهوم ریال را به معنای اصلاح پولی ندانست و تصریح کرد: عملیاتی شدن مفهوم تومان به معنای اصلاح پولی نیست. درحال حاضر مطالعات بسیاری برای اصلاح و حذف صفر از پول ملی در جریان است. با این حال در لوایح بانک مرکزی و بانکداری به این موضوع پرداخته نشده است و در آینده این موضوع به شکل جامعی و در قالب لایحه‌ای جداگانه مطرح خواهد شد. چراکه اصلاح پولی فعالیت جامع‌تری است و در آن باید همه جوانب مالی، اقتصادی و حسابداری در نظر گرفته شود.

کمیجانی با ذکر این نکته که در صورت تصویب این موضوع در مجلس شورای اسلامی، امکان دارد اصلاحاتی جزئی در چاپ اسکناس‌های جدید در آغاز سال آینده صورت گیرد گفت: این امکان وجود دارد که در اسکناس‌های جدید ملاحظات رعایت شود که البته در این باره هرگونه تغییر و اصلاح به مردم اطلاع داده خواهد شد.

قائم مقام بانک مرکزی با بیان اینکه این بانک طی سالیان گذشته، مطالعاتی را بر روی اصلاح قوانین پولی و بانکی در دستور کار داشته است گفت: خوشبختانه این مطالعات به مراحل پایانی خود نزدیک شده است و با همکاری وزارت امور اقتصاد و دارایی کار بر روی اصلاح لوایح بانکداری و بانک مرکزی نیز به اتمام رسیده و این لایحه به هیئت دولت تقدیم شده و از هفته جاری در دستور کار دولت قرار گرفته است. در فرایند بررسی مواد این دو لایحه، اصلاحاتی صورت خواهد گرفت و این لایحه توسط دولت به مجلس ارایه خواهد شد.

قائم مقام وزیر ارتباطات و فناوری اطلاعات:

مشکلات بانک‌های بزرگ با فعالیت‌های اقتصادی برون مرزی رفع می شوند

قائم مقام وزیر ارتباطات و فناوری اطلاعات در حوزه بین الملل با بیان اینکه اقتصاد برون مرزی موجب اشتغالزایی و افزایش تولید می شود، گفت: موانع و مشکلات بانک های بزرگ با فعالیت های اقتصادی برون مرزی برطرف می شوند.

مهدی محتشمی روز پنجشنبه در کارگروه توسعه صادرات و شورای گفت و گوی دولت و بخش خصوصی در استانداری لرستان افزود: ایران به واسطه ارتباط با هفت کشور کمیسیون اقتصادی توان مبادلات بالایی دارد.

وی افزود: از ابتدای دولت تدبیر و امید با هدف ایجاد اقتصاد درون زا و برون نگر اختیاراتی به استانداران داده شد و اکنون به صورت مستمر با سفیران و سر کنسول ها در ارتباط هستند.

قائم مقام وزیر ارتباطات و فناوری اطلاعات در حوزه بین الملل اظهار کرد: برای رونق اقتصاد باید به صادرات و در استان ها به بخش خصوصی توجه شود.

محتشمی افزود: در حال حاضر ایران عضو WTO نیست و به همین دلیل تعرفه های بیشتری بر کالاها وضع می کنند که این موضوع در میدان رقابت برای ایران مشکل ایجاد می کند.

وی گفت: تلاش بر این است با کشورهایی که بازارهای هدف ما هستند، موافقت نامه تعرفه های ترجیحی امضا شود که با این کار، سهمیه کالاها تعریف و تعرفه های اقلام کاهش می یابد. این مقام مسئول افزود: تاکنون با اندونزی تفاهم امضا است و با کشورهای پاکستان و آذربایجان نیز در حال توافق هستیم.

وی اظهار کرد: ۲۲۵ قلم کالای کشاورزی از ایران و ۱۴۵ کالای صنعتی از ترکیه شامل تعرفه ترجیحی شده است لذا باید در این راستا به کالاهای مشمول صادرات عمده توجه شود و شرکت های هلدینگ نیز ایجاد شوند.

وی افزود: در حال حاضر رقابت ها جزیره ای شده اند لذا با حضور شرکت های هلدینگ تلاش می شود مانع این رقابت های جزیره ای می شویم.

وی خواستار ایجاد حوزه بین الملل در استانداری ها شد و گفت: علاقه مند به اطلاع از ظرفیت های موجود در استان ها هستیم.

معاون شرکت مخابرات ایران اعلام کرد؛

سرمایه گذاری ۱۲ هزار میلیارد ریالی شرکت مخابرات در کشور

معاون شرکت مخابرات ایران گفت: این شرکت سال آینده ۱۲ هزار میلیاردریال در کشور سرمایه گذاری می کند.

علی کارگزار روز پنجشنبه در جلسه شورای اداری لرستان در محل استانداری افزود: از این میزان بیش از ۶۰۰ میلیارد ریال در لرستان سرمایه گذاری می شود.

وی با اشاره به وجود نیم میلیون مشترک تلفن ثابت در لرستان اظهار کرد: ۶۰ هزار پورت اینترنت پرسرعت توسط مخابرات لرستان به مشترکان واگذار شده است

وی گفت: تاکنون بیش از یکهزار و ۹۰۰ کیلومتر فیبر نوری در لرستان اجرا شده و از مجموع ۲هزار و ۸۰۰ روستای استان ۲ هزار و ۵۳۸ روستا دارای ارتباط مخابراتی هستند

کارگزار اضافه کرد: از ابتدای امسال ۱۰۹ طرح دیتا در لرستان اجرا شده و یکهزار و ۲۱۰ میلیارد ریال در بخش آی سی تی استان سرمایه گذاری شده است.

مدیرعامل همراه اول نیز در این جلسه گفت: ۲۶۴ سایت نسل سوم و ۱۷۵ سایت نسل چهارم با اعتبار ۸۵۰ میلیارد ریال تا پایان امسال در لرستان ایجاد می شود.

وحید صدوقی افزود: در حال حاضر ۹ شهر لرستان پوشش نسل سوم و ۲ شهر نسل چهارم دارند و تا ۹ ماه آینده ۲۸ نقطه شهری

ایران
شنبه –بیستم آذرماه ۱۳۹۵ – سال نوزدهم – شماره ۴۱۶۴

استقلال یک - تراکتورسازی ۲

قلعه‌نویی پیروز جنگ سرنوشت

تراکتورسازی تبریز توانست با شکست ۲ بر یک استقلال صدر جدول لیگ‌برتر را موقتا از پرسپولیس پس بگیرد.

در ادامه هفته سیزدهم لیگ برتر فوتبال ایران و در حساس‌ترین بازی این هفته، استقلال از ساعت ۱۶:۲۰ در ورزشگاه آزادی میزبان تراکتورسازی تبریز بود. در حالی که نیمه نخست این دیدار با یک گل به سود استقلال به پایان رسیده بود، شاگردان امیر قلعه‌نویی توانستند بازی یک بر صفر باخته را با حساب ۲ بر یک پیروز شوند.

تراکتورسازی با این پیروزی، ۲۷ امتیازی شد و موقتا به صدر جدول رده‌بندی لیگ‌برتر صعود کرد. استقلال هم با این شکست، با دو رده سقوط در رده هفتم جدول جای گرفت.

برای استقلال کاوه رضایی در دقیقه ۶ و برای تراکتورسازی فرزاد حاتمی در دقایق ۵۵ و ۶۹ برای تراکتورسازی گلزنی کردند.

همچنین امید ابراهیمی و یعقوب کریمی از استقلال و فرزاد حاتمی از تراکتورسازی با کارت زرد بیژن حیدری مواجه شد.

قضاوت این دیدار را برای اولین بار شش داور بر عهده داشتند. محمدرضا فغانی و حسن اکرمی دو داوری هستند که تیم داوری بیژن حیدری، رضا سخندان، محمدرضا ابوالفضلی و اشکان خورشیدی را در امر قضاوت به عنوان داور خط یاری می‌کنند.

نیمه‌نخست

گل: در دقیقه شش، روی اشتباه مرگبار محمدرضا اخباری و پاس اشتباه این دروازه‌بان، توپ مقابل محوطه هجده قدم به کاوه رضایی رسید و این بازیکن هم به راحتی توپ را وارد دروازه تراکتورسازی کرد تا بازی یک بر صفر به سود استقلال جریان داشته‌باشد.

در دقیقه ۱۲، بازیکنان تراکتورسازی ضد حمله سریعی را روی دروازه استقلال آغاز کردند که در آخرین لحظه و در محوطه شش قدم، رابسون جانواریو توپ را راهی کرنر کرد.

در دقیقه ۱۳ و در ادامه حملات دامنه‌دار تراکتروسازی، توپ مقابل محوطه هجده قدم به محمد ایران پوریان رسید و او اقدام به شوت‌زنی کرد که مهدی رحمتی این توپ را به کرنر هدایت کرد.

در دقیقه ۱۵ و روی غفلت مدافعان استقلال، توپ در شلوغی مقابل محوطه جریمه آبی پوشان، پشت خط دفاعی این تیم به فرزاد حاتمی رسید اما این بازیکن در زدن ضربه پایانی کم دقت بود و توپ با اختلاف سانتی‌متری از دیرک دروازه به بیرون از دروازه رفت.

در دقیقه ۲۰، کاوه رضایی پس از توپ‌ربایی از محمد ایران‌پوریان، پاس بلندی را پشت مدافعان تراکتورسازی برای علی قربانی ارسال کرد که محمدرضا اخباری زودتر از این بازیکن اقدام به دفع توپ کرد که توپ باز هم به بدن قربانی اصابت کرد و در آستانه ورود به دروازه سرخ‌پوشان بود که هادی محمدی مانع از به ثمر رسیدن گل دوم استقلال شد و توپ را از محوطه جریمه دور کرد.

در دقیقه ۲۸، سروش رفیعی با عبور توپ از بین پاهای امید ابرهیمی، پاس قطری بلندی را پشت مدافعان استقلال برای ادینیو ارسال کرد اما او قدر این پاس را ندانست و با ضربه محکمی توپ را به سمت آسمان شوت کرد.

در دقیقه ۳۰، روی پاس خوب جابر انصاری، کاوه رضایی با اخباری تک به تک شد اما دروازه‌بان تراکتورسازی با بستن فضای شوت‌زنی، این فرصت را مهاجم استقلال گرفت.

در دقیقه ۴۴، کاوه رضایی حرکتی را در طول زمین تراکتورسازی آغاز کرد و وارد محوطه جریمه این تیم شد اما پاس در عمق او را مدافع تراکتورسازی به کرنر زد.

نیمه‌دوم

در دقیقه ۵۲، در نخستین موقعیت جدی، سانتر بازیکن تراکتورسازی در آستانه ورود به دروازه استقلال بود که مهدی رحمتی به خوبی توپ را راهی کرنر کرد.

در دقیقه ۵۴، باز هم ادینیو در مقابل محوطه شش قدم استقلال صاحب موقعیت گلزنی شد اما شوت محکم و زمینی او را مهدی رحمتی را پا به کرنر فرستاد.

گل: در دقیقه ۵۵، سانتر سروش رفیعی از روی نقطه کرنر در محوطه شش قدم روی سر فرزاد حاتمی فرود آمد و او هم دروازه رحمتی را باز کرد و بازی را به تساوی کشاند.

گل: در دقیقه ۶۹، روی اشتباه مدافعان استقلال در آفساید گیری، چهار بازیکن تراکتورسازی با رحمتی تک به تک شدند و پاس به بغل محمد ابراهیمی، فرزاد حاتمی را مقابل دروازه خالی قرار داد و او هم گل دوم خود و تیمش را به ثمر رساند.

در حالی که استقلال با حساب دو بر یک از حریف خود شکست خورده بود، شاگردان منصوریان در تدارک حمله و ایجاد موقعیت ناکام بودند و این بازی در نهایت با حساب ۲ بر یک به سود تراکتورسازی خاتمه یافت.

ترکیب استقلال: مهدی رحمتی، رابسون، پادوانی، یعقوب کریمی، هرایر مگویان، امید ابراهیمی، بختیار رحمانی، خسرو حیدری (بهنام برزای ۸۱)، جابر انصاری (فرشید اسماعیلی ۶۷)، کاوه رضایی و علی قربانی.

ترکیب تراکتورسازی: محمدرضا اخباری، خالد شفیعی، هادی محمدی، محمد ایران‌پوریان، محمدرضا مهدی‌زاده (شهرام گودرزی ۳۱)، مهدی کیانی، سروش رفیعی، محمد نوری، محمد ابراهیمی، لوسیانو ادینیو (کرار جاسم محمد ۶۵) و فرزاد حاتمی.

تکسیرا: در نیمه دوم تراکتورسازی واقعی بودیم

سرمربی تیم فوتبال تراکتورسازی تبریز گفت: بازی را خوب شروع نکردیم اما در ۴۵ دقیقه دوم شکل واقعی به خود گرفتیم.

میگوئل تکسیرا پس از دیدار تیمش مقابل استقلال در ورزشگاه آزادی، در نشست خبری گفت: بازی را خوب شروع نکردیم و متأسفانه در نیمه اول گل خوردیم. مقصر همه بچه‌ها بودند و بعد از گذشت زمانی از بازی توانستیم بازی را تحت کنترل بگیریم.

وی افزود: نیمه اول بسیار سخت بود، هم برای استقلال و هم برای ما، اما در نیمه دوم با بچه‌ها صحبت کردیم و توانستیم تراکتورسازی واقعی باشیم. تیمی که مهره‌های خوبی داشت، موقعیت گل ایجاد کرد و به نظرم بازی در نیمه دوم عادلانه بود.

خبرنگاران پس از پایان صحبت‌های تکسیرا در خصوص بازی در اعتراض به عدم حضور قلعه‌نویی در نشست خبری، از مربی تراکتورسازی سؤال نپرسیدند.

همچنین در ابتدای نشست خبرنگاران به عدم حضور امیر قلعه‌نویی در نشست خبری اعتراض کردند که سیامک قلیچ‌خانی، مدیر رسانه‌ای تراکتورسازی اعلام کرد سرمربی این تیم حالش خوب نبود و به همین دلیل غیبت کرد.

رضایی: کاملا برتر از استقلال بودیم

مربی تیم فوتبال تراکتورسازی گفت: دیدار مستحق پیروزی بودیم و کاملا برتر از حریف ظاهر شدیم.

رحمان رضایی پس از پیروزی دو بر یک تیم تراکتورسازی مقابل استقلال گفت: همه چیز در این دیدار خوب بود. تیم ما مستحق پیروزی بود و بازی خوبی انجام دادیم. از لحاظ تاکتیکی و فنی کاملا برتر از استقلال بودیم. وی ادامه داد: مستحق این سه امتیاز بودیم و برای همین به زمین رفته بودیم.

نوری: باید ۶ گل به استقلال می‌زدیم

هافبک تیم فوتبال تراکتورسازی معتقد است تیمش باید با نتیجه ۶ بر دو استقلال را شکست می‌داد.

محمد نوری پس از پیروزی دو بر یک تیم تراکتورسازی مقابل استقلال گفت: مستحق پیروزی بودیم. اگر بخواهیم نتیجه را عادلانه درنظر بگیریم باید حداقل ۶ بر ۲ برنده می‌شدیم. روی یک غافلگیری گل خوردیم. بازی به طور کامل دست ما بود و تمرکز خوبی روی بازی داشتیم. وی در خصوص صحنه درگیری خود و مهدی رحمتی عنوان کرد: چیز خاصی نبود در آن صحنه من بالا پریدم وبا هم برخورد کردیم. رحمتی یکی از دوستان خوب من است و یک برخورد جزیی با هم داشتیم به طور کلی اتفاق خاصی نیفتاد.

منصوریان پس از شکست برابر تراکتور:

بازیکنانم محو حریف شده بودند!

سرمربی تیم فوتبال استقلال پس از شکست برابر تراکتورسازی با بیان اینکه داور باید دو ضربه پنالتی برای تیمش می گرفت گفت: می‌دانستیم که تیم حریف از روی اوت دستی به گل می‌رسد.

علیرضا منصوریان پس از شکست ۲ بر یک عصر جمعه تیمش برابر تراکتورسازی به خبرنگاران حاضر در سالن کنفرانس ورزشگاه آزادی گفت: پررنگ ترین بازیکن زمین خالد شفیعی مدافع تراکتورسازی بود. برنامه ریزی کرده بودیم که فشار زیادی را روی حریف بگذاریم اما روی گل دوم بازیکنانم محو بازی بودند و یار حریف را نگرفتند. منصوریان در مورد دریافت دوگل از سوی تیمش در حالی که یک بر صفر پیش بودند گفت: ما روی یک ضربه ایستگاهی و یک اوت دستی به حریف گل دادیم. البته این نوع گل زدن هم یک تاکتیک است. می دانستیم که حریف با اوت دستی به گل می رسد و از قبل هم این مورد را به بازیکنان گفته بودیم. وی با انتقاد از رفتارهای متناقض داوران در برخی صحنه ها گفت: داور در دو صحنه باید برای ما پنالتی می گرفت. نمی دانم اما شاید با شش داوری شدن مسئولیت ها هم تقسیم بر شش می شود. نمی خواهم بگویم داور مقصر شکست ما بود اما آوانتاژهایی که می داد به ضرر ما بود چرا که باید بازی را متوقف می کرد و به بازیکن حریف اخطا می داد که این به نفع ما می شد. جدا از اشتباهات داوری عملکرد خط دفاعی ما هم جالب نبود و شرایط را به خودمان سخت کردیم.

منصوریان در واکنش به پرسش خبرنگاری که عنوان کرد با توجه به اینکه شما در نیمه دوم گل خوردید آیا کادر فنی استقلال نیاز به تقویت دارد گفت: سوال خوبی نیست و گل خوردن ما در نیمه دوم ربطی به تقویت کادر فنی ندارد و این پرسش منطقی نیست.

سرمربی تیم فوتبال استقلال با بیان اینکه گل دوم تراکتورسازی آفساید نبود گفت: بی نظمی خط دفاعی ما باعث شد که حریف به گل برسد. ما در رختکن ایستادیم و فیلم بازی را دیدیم که بازیکنان حریف در موقعیت آفساید قرار نداشتند.

منصوریان در مورد نقطه استقلال گفت: این را باید در تمرینات بررسی کنیم. استقلال این قدرت را دارد که به هر حریفی گل بزند. ما فقط در دربی گل نزدیم. لازم است که ما با بدبین ترین حالت در زمین باشیم و فکر نکنیم گل جلو هستیم. ما همه روی گل خوردن مقصر هستیم. خط دفاعی هم همانقدر مقصر است که همه‌بازیکنان مقصر هستند.

سرمربی تیم فوتبال استقلال ادامه داد: ما به لحاظ فیزیکی و روحی و روانی برای این بازی آماده بودیم. دوگلی که خوردیم ربطی به مسائل حاشیه ای روزهای اخیر نداشت. با این حال باید این مسائل از فوتبال ما دور شود. حاشیه هایی هم که در روزهای اخیر بوجود آمده بود تاثیری در نتیجه این دیدار نداشت.

وی در مورد دلایل تعویض جابر انصاری گفت: تراکتورسازی تیمی است که ما باید به گل دوم برابر آن می رسیدیم. نمی خواهم به داوری اعتراض کنم ولی ایشان در چند صحنه آوانتاژهایی دادند که نباید این کار را انجام می دادند چرا که روند بازی ما تغییر می کرد. تراکتورسازی وقتی به گل دوم رسید ما کناره های خط این تیم را نشانه گرفتیم. من همچنان روی ضربه ایستگاهی امید ابراهیمی و برخورد توپ با دست مدافع حریف حرف دارم. اگر صحنه ای که در قم برای ما پنالتی گرفتند درست بود این صحنه هم پنالتی بود. اگر این نبود پس آن هم نباید پنالتی می گرفتند.

حواشی بازی:

*تماشاگران پیش از آغاز بازی به شدت سروش رفیعی را تشویق کردند و او را ترغیب کردند تا در نیم فصل به استقلال بیاید.

*تمام بازیکنان تراکتورسازی پیش از شروع بازی سمت رحمتی رفتند تا از حواشی احتمالی این بازی جلوگیری کنند.

*یکی از هواداران تراکتور پیش از آغاز بازی دچار حمله قلبی شد و با آمبولانس به بیمارستان منتقل شد.

* در فاصله ۱۵ دقیقه مانده تا آغاز بازی حدود ۳۵ هزار هوادار در استادیوم آزادی حضور دارند و تیم شان را تشویق می کنند.

*سید رضا افتخاری در ورزشگاه آزادی حضور دارد و بازی استقلال را از نزدیک تماشا می کند.

* سرمربی استقلال با استقبال تماشاگران وارد زمین شد و به سمت آنها رفت.

*منصوریان پیش از شروع بازی سمت تماشاگران تراکتورسازی رفت و برای آنها دست تکان داد.

* منصوریان پیش از شروع بازی سمت امیر قلعه نویی رفت و از او رخصت گرفت اما رحمتی این کار را نکرد. امید ابراهیمی، یعقوب کریمی و بختیار رحمانی بازیکنانی بودند که از قلعه نویی برای حضور در زمین رخصت گرفتند.

*تماشاگران استقلال در اقدامی جالب قلعه نویی و منصوریان را تشویق می کنند.

* در دقیقه ۲۲ تماشاگران پورحیدری را تشویق کردند.

*تماشاگران استقلال بعد از اعتراض قلعه نویی به داوری علیه وی شعار می دهند.

*پرتاب پرتقال هواداران استقلال به سر محمد ابراهیمی برخورد کرد و چند دقیقه ای جریان بازی قطع شد.

* در پایان دیدار دو تیم استقلال و تراکتورسازی هواداران استقلال و به منصوریان و دستیارانش اعتراض کردند.

*گروهی از هواداران استقلال پس از شکست ۲ بر یک تیمشان مقابل تراکتورسازی به منصوریان اعتراض کردند و معتقد بودند این تیم تاکتیک ندارد. آنها در ادامه به دستیاران منصوریان نیز اعتراض کردند و گفتند آنها ضعیف هستند.

*فریدون اصفهانیان رئیس کمیته داوران فدراسیون فوتبال در پایان بازی در خصوص قضاوت بیژن حیدری و استفاده از شش داور در این دیدار گفت: من ناظر بازی بودم و نمی‌توانم در مورد قضاوت حیدری صحبت کنم اما در مورد استفاده از شش داور تجربه خوبی بود.

*افتخاری مدیرعامل استقلال پس از شکست این تیم مغموم بود و نمی‌خواست از جایگاه ویژه خارج شود. هواداران هم به او اعتراض کردند و برخی گفتند باید بازیکن بگیرید و عده‌ای گفتند مدیریت خوب نیست و باید با بازیکنان برخورد کنید.

خبر

در هفته دوم لیگ دسته اول فوتسال رقم خورد

جشنواره گل آتلیه‌طهران قم برابر پاس تهران

تیم فوتسال آتلیه‌طهران قم در هفته دوم رقابت مدعیان صعود به لیگ برتر فوتسال باشگاه‌های کشور برابر میهمان خود پاس قوامین تهران به یک پیروزی پرگل و سه امتیاز شیرین دست یافت.

فوتسالیست‌های آتلیه‌طهران قم عصر امروز با انگیزه به دست آوردن نخستین پیروزی خود در فصل جدید رقابت مدعیان صعود به لیگ برتر فوتسال باشگاه‌های کشور میزبان تیم پاس قوامین تهران بودند و این تیم را گلباران کردند.

طبق برنامه‌ریزی کمیته فوتسال ایران، دیدارهای هفته دوم از دور رفت مرحله گروهی رقابت‌های فوتسال باشگاه‌های دسته اول کشور در حالی عصر امروز جمعه نوزدهم آذر ماه برگزار شد که فوتسالیست‌های تیم آتلیه‌طهران قم نخستین بازی داخل خانه این فصل را در حضور تماشاگران قمی انجام دادند.

این در حالی است که نخستین هفته از بازی‌های مرحله گروهی لیگ دسته اول فوتسال باشگاه‌های کشور با کسب یک تساوی برای شاگردان سیدوحید غیاثی در تیم فوتسال آتلیه‌طهران قم همراه بود و این تیم برای اینکه از مکان سوم جدول رده‌بندی گروه نخست به صدر نزدیک‌تر شود، نمایش فوق‌العاده‌ای داشت و تیم پاس قوامین تهران را با گل‌های فراوان در قم مغلوب کرد.

در حالی که تماشاگران زیادی برای تماشای مسابقه هفته دوم از نیم‌فصل نخست مرحله گروهی مسابقات لیگ دسته یک فوتسال باشگاه‌های کشور به سالن دو هزار نفری مجموعه ورزشی شهید حیدریان قم آمده بودند، فوتسالیست‌های تیم آتلیه‌طهران قم با نتیجه جالب توجه پنج بر یک میهمان خود را در هم کوبیدند.

نماینده فوتسال قم بعد از انجام نخستین دیدار خود در میهمانی تیم حاجی منصف قائمشهر که با نتیجه تساوی دو بر دو پایان یافت و یک امتیاز نصیب این تیم کرد، در فکر کسب نخستین برد خود در این فصل از بازی‌ها نیمه نخست جدال خانگی با تیم پاس قوامین تهران را با دو گل به نفع خود تمام کرد.

شاگردان سیدوحید غیاثی در تیم فوتسال آتلیه‌طهران قم در نخستین دیدار خانگی بازی‌های فصل جاری لیگ دسته اول فوتسال، در نیمه دوم نیز سه گل دیگر وارد دروازه تیم پاس قوامین تهران کردند و با وجود اینکه حریف یک گل به ثمر رساند، اما آتلیه‌طهران با اختلاف چهار گل و با نتیجه پنج بر یک صاحب برتری و سه امتیاز ارزشمند و شیرین این بازی حساس و تعیین کننده شد.

نماینده فوتسال قم که امسال مصمم به کسب مجوز صعود به رقابت‌های لیگ برتر فوتسال باشگاه‌های کشور است در نخستین بازی خانگی این فصل برابر یکی از رقبای پائین جدولی گروه نخست یعنی پاس قوامین توسط سعید قلندری، محمد قدیمی، محمد هاتفی و علی‌اصغر احمدی دو بار به گل رسید.

حریف تیم فوتسال آتلیه‌طهران قم در هفته دوم بازی‌ها یعنی پاس قوامین تهران نیز با توجه به باخت دو بر یک در بازی خانگی نخستین هفته رقابت‌های لیگ دسته اول فوتسال باشگاه‌های کشور برابر مقاومت قرچک بود فعلا بدون امتیاز در انتهای جدول گروه نخست جای دارد اما آتلیه‌طهران قم چهار امتیازی شد.

فرصت زمستانی برای فرار از بی پولی

لژیونرهای جدید ایران چه کسانی هستند؟

انتقال بازیکنان ایرانی به تیم های اروپایی، قطری و بازار جدید فوتبال جهان یعنی چین می تواند بخشی از مشکلات مالی تیم های لیگ برتر ایران را رفع کند.

تیم های ایرانی که عموما از بودجه های دولتی بهره می برند و درآمدزایی در سرفصل های باشگاهداری آنها تعریف نشده است عموما علاقه چندانی به مبحث مهم درآمدزایی ندارند. اما با نزدیک شدن فصل نقل و انتقالات نیم فصل اروپا و همچنین فصل نقل و انتقالات شرق آسیا این فرصت برای همه باشگاه ها وجود دارد که بخش مهمی از مخارج سالیانه خود را با فروش بازیکن پوشش دهند. سابق بر این پرسپولیس در زمان مدیریت عابدینی با فروش ستارگان بزرگ و بی جانشینی مثل علی دایی، افشین پیروانی، مهدی مهدوی کیا، رضا شاهرودی، مهرداد میناوند و ... سال ها هزینه پرسپولیس را به سادگی تامین کرد. کاری که حالا نیز قابل انجام است. اگرچه مدیران باشگاه های ایرانی عموما به دلیل نارضایتی هواداران از این موضوع صرف نظر می کنند.

اما ببینیم کدام بازیکنان ایرانی در فصل نقل و انتقالات شانس جابجایی دارند؟

پرسپولیس؛ لیگ چین

در ترکیب پرسپولیس در این فصل بازیکنانی مثل علیرضا بیرانوند، محمد انصاری، وحید امیری توانسته اند عملکرد مثبتی از خود به جا بگذارند اما از این بازیکنان تنها محمد انصاری بوده که توانسته نظر باشگاه چینی را به خود جلب کند که آن هم با توجه به نیاز پرسپولیس و برانکو ایوانکوویچ به این بازیکن بعید است انتقالش سرانجام یابد.

تراکتورسازی؛ شاید سروش

تیم امیر قلعه نویی نیز در این فصل با درخشش سعید آقایی، محمد ایرانپوریان و سروش رفیعی توانسته عملکرد خوبی از خود به جا بگذارد اما این بازیکنان نیز بعید است مشتریانی در لیگ های اروپایی روبروی خود برای مذاکره ببینند. هر چند گمانه زنی در خصوص سروش رفیعی با توجه به حضور این بازیکن در تیم ملی وجود دارد تا با پایان خدمت سربازی اش تیمی در اروپا را خواهان خود ببیند که آن هم بعید به نظر می رسد و این بازیکن نیز باید از تیم های داخلی خواهان خود به دنبال سرنوشت آینده خود باشد.

استقلال تهران؛ کاوه می رود؟

استقلال در این فصل نیز نتوانسته بازیکنی با قابلیت های صدور به لیگ اروپا را تربیت کند و البته در این میان کاوه رضایی با توجه به پیشنهادات ابتدای فصل خود شاید تنها گزینه ترانسفر آبی پوشان محسوب شود. در ترکیب استقلال امید ابراهیمی و کاوه رضایی به عنوان دو بازیکن شاخص شناخته می شوند که البته بعید است با توجه به شرایط موجود مشتریانی نامدار در بازار نقل و انتقالات زمستانی پیش روی خود داشته باشند.

سایپا؛ مهدی ترابی

مهدی ترابی به عنوان ستاره ملی پوش نارنجی پوشان این روزها با مصدومیت دست و پنجه نرم می کند و البته در این میان شایعاتی در خصوص پیشنهاد ترکیه ای او شنیده می شود. ترابی که توانسته در ترکیب تیم ملی جایگاه مناسبی به خود اختصاص دهد و جزو نفرات مورد اعتماد کارلوس کی روش است از ابتدای فصل گذشته زمزمه جدایی و حضور در لیگ خارجی را به دنبال خود داشت و اکنون باید دید با توجه به شرایط پدیده سایپا تیمی خواهان جذب این بازیکن خواهد شد یا خیر.

استقلال خوزستان؛ زهیوی یا پورقاز

آبی های خوزستانی این روزها با مشکلات مالی دست و پنجه نرم می کنند و این مساله باعث شده تا سیل پیشنهادات داخلی به بازیکنان قهرمان فصل گذشته لیگ برتر روانه شود. با این حال اما دو چهره این تیم خواهان بیشتری در بازار داخلی روبروی خود می بینند. رحیم زهیوی با تداوم درخشش در دو فصل اخیر بیشتر در بازار داخلی در بورس است و بعید است مشتری خارجی پیگیر شرایط او باشد و البته عزت پورقاز با تداوم در حضور در تیم ملی توانسته مشتریانی از شرق برای خودش پیدا کند و زمزمه حضورش در لیگ چین نیز شنیده می شود.

فولاد خوزستان؛ ساسان نمی تواند جایی برود

ساسان انصاری به عنوان ستاره این روزهای فوتبال ایران اکنون به مهره ای تاثیرگذار در ترکیب فولاد خوزستان تبدیل شده است. با این حال او نیز حتی در صورت داشتن پیشنهادی قابل توجه، قادر به جدایی از فولاد با توجه به قراردادی که در این فصل با دو باشگاه - پرسپولیس و فولاد- بسته نیست و نمی تواند در طول یک فصل به باشگاه سومی منتقل شود تا شانس لژیونر شدن احتمالی این بازیکن نیز به صفر برسد.

ذوب آهن؛ پهلوان یا تبریزی؟

چهره های برتر این روزهای فوتبال ذوب نیز بعید است مشتریانی اروپایی پیش روی خود داشته باشند. مرتضی تبریزی که اکنون با جدایی حسن زاده و رضایی به عنوان چهره اول گلزنی ذوب شناخته می‌شود، بعید است حتی در صورت داشتن پیشنهاد با مجوز جدایی از سوی ذوب مواجه شود و این تیم را به دردسر نداشتن مهاجم دچار کند. احسان پهلوان به عنوان چهره جوان این تیم نیز هنوز به دنبال تجربه اندوزی در ترکیب مجتبی حسینی است و این هافبک تکنیکی نیز در شرایط فعلی بعید است تیمی را در اروپا خواهان خود ببیند.

گسترش فولاد؛ آقای تکنیک تبریز را ترک می کند؟

تنها چهره ای که می توان در گسترش فولاد تبریز روی او به عنوان لژیونر احتمالی حساب باز کرد داریوش شجاعیان، هافبک ملی پوش و تکنیکی این تیم است. او که در ابتدای فصل حاشیه های فراوانی را حول حضور احتمالی اش در استقلال پشت سر گذاشت با تداوم حضور در لیست تیم ملی به دنبال دست یافتن به رویای خود است و البته بعید به نظر می رسد در نیم فصل تیمی در قاره سبز را خواهان خود ببیند.

پیکان؛ منشا مشتریان اروپایی دارد؟

گادوین منشا، مهاجم نیجریه ای پیکان در اولین فصل حضورش در این تیم توانسته نظرها را به سمت خود جلب کند. قدرت تکنیکی در کنار سرعت و تمام کنندگی این بازیکن باعث شده تا به چهره اول پیکان تبدیل شود و از هم اکنون مشتریان داخلی مناسبی را پیرامون خود ببیند. او که پیش از این سابقه بازی در لیگ مالت به عنوان تیمی اروپایی توانسته مجوز بازی در لیگ برتر ایران را به دست آورد اما بعید است هنوز شاخصه های حضور در لیگی مطرح در اروپا را کسب کند.

اخبار

ماشین‌سازی ۱ - ذوب ۲؛

قعرنشینی و بحران ادامه دارد

شاگردان حسینی در ادامه نتایج درخشان‌شان برابر ماشین‌سازیِ بحران زده به چهارمین پیروزی متوالی رسیدند و بیشتر به تیم‌های بالای جدول نزدیک شدند.

ماشین‌سازی که ۱۱ هفته گذشته به برد نرسیده بود و روزهای اخیر را بدون سرمربی تمرین کرد، امروز هم در نخستین مسابقه هفته سیزدهم لیگ برتر نشانی از تیمی که می‌خواهد از بحران خارج شود نشان نداد و مثل ۲۱ روز قبل با اختلاف یک گل به ذوب‌آهن باخت تا همچنان ۶ امتیازی و قعرنشین بماند؛ ذوب با کسب چهارمین برد متوالی ۲۱ امتیازی شد و موقتا به رده سوم جدول صعود کرد و اگر نفت تهران مقابل گسترش فولاد به برتری نرسد جایگاه خود را حفظ می کند.

نفت صفر ـ سایپا ۱؛

نفس راحت فرکی

سایپا سفیدپوش با تک گل علی زینالی ۳ امتیاز حساس از آبادان به تهران آورد تا دو پله در جدول رده بندی صعود کند و از انتهای جدول فاصله بگیرد.

در این مسابقه که با حضور پرتعداد هوداران نفت برگزار شد علی زینالی در دقیقه ۱۰ توپ را از روی نقطه پنالتی وارد دروازه میزبان کرد تا نفت با ۱۶ امتیاز در رده هشتم جدول باقی بماند. به رتبه ای که البته توسط استقلال خوزستان، سپاهان و پدیده تهدید می شود.

نفت ۱ ـ گسترش ۱؛

دایی سومی را از دست داد

گسترش فولاد با کسب یک امتیاز باارزش مقابل نفت تیم اوج گرفته ذوب آهن را در رده سوم لیگ نگه داشت تا نفت این هفته به پله چهارم سقوط کند.

در این مسابقه ابتدا محسن حسینی (۳۳) برای گسترش و سپس رضا اسدی (۷۴) برای نفت گل زدند تا تیم علی دایی در دومین هفته متوالی ۵ امتیاز را از دست بدهند.

اس خوزستان صفر ـ فولاد ۱؛

فولاد با ساسان می‌تازند

دربی اهواز که در غیبت تماشاچی های خونگرم از حس و حال واقعی به دور بود با تک گل ساسان انصاری به سود سمت قرمز به پایان رسید.

انصاری این گل را در دقیقه ۴۵ به ثمر رساند تا علاوه بر صدرنشینی در جدول گلزنان تیمش را تا رده ششم بالا بیاورد. این در حالی است که قهرمان فصل گذشته لیگ با این شکست در رده دهم باقی ماند. آنها تنها ۴ امتیاز با منطقه خطر فاصله دارند.

سپاهان ۴ - صبا ۱؛

سقوط قمی ها به رده پانزدهم جدول!

تیم عبدالله ویسی با نمایش کاملا برتر نسبت به صبا توانست به برد پُر گل و ارزشمندی برسد و پس از سه هفته ناکامی به پیروزی برسد.

سپاهان اصفهان که با کسب دو امتیاز از سه بازی روند نزولی طی کرده بود و در بحران قرار داشت امروز به روزهای بدش پایان داد و با دو گل در هر نیمه مقابل صبای قم توانست به برتری ارزشمندی برسد؛ مهرداد محمدی ستاره سپاهان در این بازی بود که دو گل زد و علاوه بر او، علی‌محمدی و پاپی نیز از دیگر گلزنان این تیم بودند؛ دهنوی هم از روی نقطه پنالتی یک بار دروازه سپاهان را باز کرد و فقط اختلاف را به حداقل رساند.

صبایِ مرفاوی با این باخت و تفاضل گل بدتر نسبت به سیاه جامگان یک پله در جدول پایین رفت و پانزدهم شد ولی سپاهان با کسب هجدهمین امتیاز اوضاع خود را در جدول بهبود بخشید.

پیکان ۱ ـ سیاه‌جامگان ۰؛

دروازه خانزاده ۴+۹۰ باز شد

تیم فوتبال پیکان با پیروزی باارزش مقابل سیاه جامگان شکست هفته گذشته مقابل ذوب آهن را به فراموشی سپرد.

تک گل پیکان در این مسابقه توسط مرتضی آقاخان بازیکن تعویضی پیکانی ها در دقیقه ۴+۹۰ به ثمر رسید تا مجید جلالی پاسخ حرف های خداداد عزیزی درباره جادو و جادوگری را به سبک خود بدهد.

بازی پدیده – پرسپولیس لغو شد

دیدار پدیده خراسان - پرسپولیس در چارچوب هفته سیزدهم لیگ برتر به دلیل بارش شدید برف لغو شد.

دیدار پدیده خراسان - پرسپولیس در چارچوب هفته سیزدهم لیگ برتر با توجه به وضعیت آب و هوایی مشهد و بارش شدید برف لغو شد. این دیدار قرار بود ساعت ۱۴:۱۰ اروز (جمعه) در ورزشگاه ثامن مشهد برگزار شود که به دلیل وضعیت نامناسب زمین از بارش برف لغو و به فردا موکول شد.

غلامرضا بهروان، رئیس کمیته مسابقات سازمان لیگ و نماینده این سازمان برای بازی پدیده و پرسپولیس با اعلام این خبر گفت: بازی امروز ساعت ۱۴ برگزار خواهد شد.

آفساید

صبا بدون ساختار حرفه‌ای و سیر نزولی

صبای قم را عملا نمی‌توان یک باشگاه حرفه‌ای دانست چراکه هنوز هیأت مدیره آن مشخص نیست و با این وضع طبیعتا مدیرعاملی هم نمی‌تواند مشخص شده باشد.

نه تنها در تیم‌های اروپایی، حتی در باشگاه‌های دسته اولی و دومی و برخی مراکز استان‌های ایران، تیم‌های فوتبال دارای هیأت مدیره و رئیس، مدیرعامل، کمیته انضباطی، مدیر فنی و ... هستند اما در همین لیگ برتر ایران، تیم صبا طی دو فصل اخیر تنها کمتر از دو ماه دارای اعضای هیأت مدیره و مدیرعامل قانونی بود.

در فصل ۹۴-۹۳ و پیش از شروع مسابقات، صبا اعضای هیأت مدیره مشخصی داشت که اکبر غمخوار رئیس آن بود اما پس از پایان لیگ چهاردهم و تغییرات مدیریتی این باشگاه، محمدرضا کشوری‌فرد به عنوان سرپرست معرفی شد و به دلیل مشخص نبودن هیأت مدیره، بیش از هشت ماه با همین عنوان کار می‌کرد و باتوجه به اینکه تمام منابع مالی را موسوی مدیرعامل هواپیمایی زاگرس می‌داد و علی دایی نیز سرمربی تیم بود و به اتفاقات تیمش مشرف بود، کشوری‌فرد نیز دچار مشکل خاصی در راه مدیریت صبا نشد.

از ابتدای لیگ پانزدهم باشگاه صبا بدون هیأت مدیره بود تا اینکه در بیست و هفتم فروردین ماه سال ۹۵ و در حالی که حتی کمتر از دو ماه به پایان فصل باقی مانده بود هیأت مدیره‌ای معرفی شد که هادی ساعی و چند تن دیگر نامشان در آن بود ولی عملا این هیأت مدیره تا پایان فصل جلسه مهمی تشکیل نداد و نتوانست کار خاصی انجام دهد تا علی دایی به اعتراض از نحوه مدیریتی این باشگاه بپردازد.

با پایان فصل ۹۵-۹۴ حکم اعضای هیأت مدیره و مدیرعامل باشگاه صبا ملغی شد و پس از آن نیز سید مهدی صادقی استاندار قم که رئیس مجمع باشگاه صبا محسوب می‌شود، اعضای جدید را معرفی نکرد؛ بنابر این باشگاه صبا به دلیل نداشتن هیأت مدیره هنوز هم مثل قبل با سرپرست اداره می‌شود و همین مسئله موجب شده مشکلات مالی فراوانی گریبان گیر تیم لیگ برتری آن شود.

علاوه بر این مسائل باشگاه صبا نه کمیته انضباطی‌ای دارد و از دو فصل قبل که علی فلاح‌دار از این تیم رفته است نیز بدون مدیر فنی کارش را دنبال می‌کند.

نداشتن هیأت مدیره و مدیرعامل رسمی، کمیته انضباطی، مدیر فنی و ... موجب شده این باشگاه تاکنون حدود ۳۰ درصد پرداختی به بازیکنان داشته باشد و از سوی دیگر نتایج‌شان هم به غیر از کشوری‌فرد زیر نظر شخص دیگری بررسی نشود.

بدون شک اگر استاندار قم که رئیس مجمع باشگاه صبا است به وضعیت این تیم و انتخاب هیأت مدیره اقدام نکند صبا علاوه بر مشکلات مالی، در نتایجش هم بیشتر از حالا که پانزدهم جدول هستند دچار مشکل می‌شود و جزء تیم‌های پایین جدول می‌ماند.

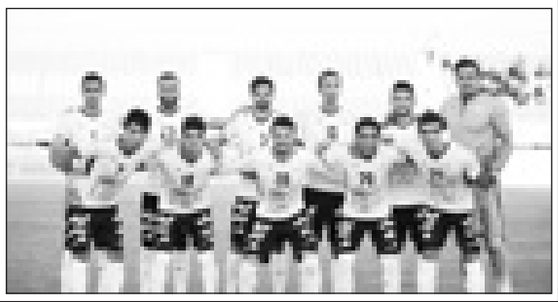

بیشتر بدانیم

چرا باید هر روز خیار بخوریم؟

یک پژوهشگر طب اسلامی گفت: اگر روزی یک عدد خیار بخورید از سرما خوردگی در فصل پاییز و زمستان در امان هستید.

محمد عبداللهی نیک آبادی محقق و پژوهشگر طب اسلامی در بیان کرد: از آنجایی که خیار دارای ویتامین های آ، سی و انواع ویتامین ب و همچنین حاوی کلروفیل،اسیدفولیک،منیزیم،فسفر،پتاسیم،روی،منگنز،کلسیم و سلولوز است، توصیه می شود در طول روز حداقل یک خیار بخوریم.

عبداللهی نیک آبادی ضمن اشاره به این موضوع که خیار خنک کننده بدن و تسکین دهنده عطش است، ادامه داد: این میوه برای مبتلایان به سوزش و بند آمدن ادرار بسیار مفید بوده و با توجه به خاصیت حل کنندگی اسید اوریک و اورات در درمان نقرس نقش مهمی دارد.

وی با بیان اینکه خیار تصفیه کننده طبیعی خون است، افزود: خوردن، بوییدن و مالیدن خیار به پیشانی در رفع سردرد و قطره قطره ریختن آب خیار در بینی و بوییدن آن جهت از بین بردن گرفتگی، بی حوصلگی و کم خوابی مفید است.

این پژوهشگر طب اسلامی ضمن تاکید بر اینکه خیار و تخم خیار برای درمان دیابت و بیماری های قندی بسیار مفید است، اظهار داشت: از ورقه خیار برای رفع قرمزی چشم استفاده می شود و اگر این میوه همراه غذا در سالاد خورده شود، به درمان یبوست کمک می کند.

عبداللهی نیک آبادی عنوان کرد: آشامیدن آب خیار در رفع اکثر تب های شدید، تسکین حرارت خون وصفرا، ازبین بردن التهاب معده، پاک کردن کبد، دفع سنگ کلیه و مثانه و همچنین بهبود یرقان سودمند است.

وی ابراز داشت: اگر روزی یک عدد خیار بخورید از سرما خوردگی در فصل پاییز و زمستان در امان هستید و برای از بین بردن صفرا و اسید خون از خیار دارای تخم زرد، کاملا رسیده و بدون نمک استفاده می شود.

این پژوهشگر طب اسلامی اشاره کرد: خیار برطرف کننده غصه و افسردگی است و با حلقه حلقه کردن خیار و قرار دادن آن روی پوست می توان برای از بین بردن چین و چروک و چربی پوست و همچنین حفظ لطافت و تازگی آن استفاده کرد و ضماد خیار برای خارش، اگزاما و تحریکات جلدی پوست بسیار موثر است.

عبداللهی نیک آبادی خوردن خیار قبل از غذا را در هضم مواد غذایی بسیار موثر دانست و یاد آور شد: کسانی که مشکل معده، رماتیسم، زخم روده و اثنی عشر، ورم کلیه و سنگ کلیه دارند باید از خوردن خیار شور بپرهیزند.

وی توصیه کرد: برای جلوگیری از نفخ بهتر است بعد از خوردن خیار عرق نعنا یا مقداری آب جوش همراه نبات بخورید و کسانی معده ضعیف دارند و دچار سوء هاضمه هستند بهتر است خیار را همراه عسل یا مویز بخورند.

عبداللهی نیک آبادی اذعان داشت: برای از بین بردن یبوست در دوران بارداری مصرف خیار توصیه می شود و همچنین خوردن پوست خشک خیار سبز زایمان را آسان می کند و لازم به ذکر است زنان حامله قبل از درد باید از مصرف خیار خود داری کنند.

۸ واقعیت درباره نارسایی قلبی

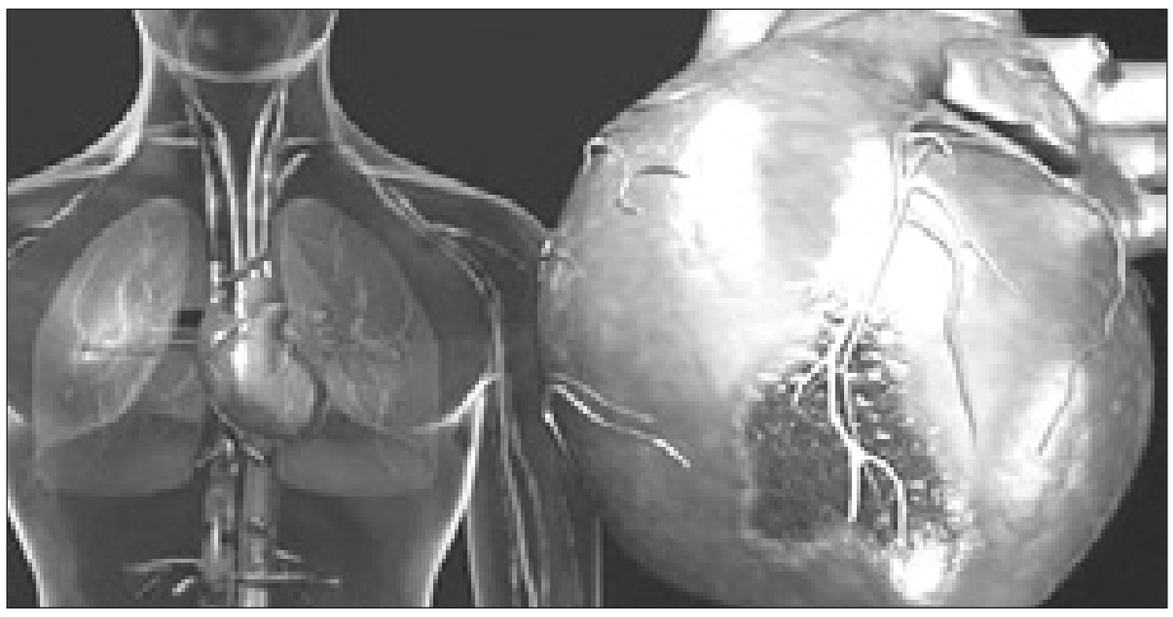

نارسایی قلبی یک اتفاق آنی و ناگهانی نظیر سکته قلبی نیست و قلب در این بیماری به طور کامل و ناگهانی از کار نمی ایستد، بلکه آسیب های قلبی به تدریج سبب نارسایی قلب می شوند.

نارسایی قلبی یک مشکل رایج است

اگر مشکل نارسایی قلبی دارید، این را بدانید که شما تنها نیستید. نارسایی قلبی یک بیماری رایج است و هنگامی رخ می دهد که قلب عمل پمپاژ خون را به خوبی انجام ندهد. بیش از میلیون ها نفر در سرتاسر دنیا به این مشکل مبتلا هستند. در واقع تعداد افرادی که به دلیل این بیماری به بیمارستان ها مراجعه می کنند، از تعداد افرادی که برای تمامی انواع سرطان به بیمارستان مراجعه می کنند بیشتر است.

هر کسی می تواند به نارسایی قلبی دچار شود

افراد در سنین مختلف می توانند به این مشکل دچار شوند. هر چند که این بیماری در افراد بالای ۶۵ سال رایج تر است، اما حتی کودکان هم می توانند به این بیماری دچار شوند، به عنوان مثال این مشکل می تواند در کودکان تازه متولد شده تحت عنوان نقص در عملکرد قلب رخ دهد که سبب سختی کار کردن قلب می شود.

عفونت های ویروسی می توانند یکی از دلایل بروز این مشکل در کودکان باشند. برخی از داروهایی که برای مداوای کودکان جهت بیماری هایی نظیر سرطان استفاده می شوند نیز می توانند سبب آسیب دیدن عضلات قلبی شوند. نشانه هایی که افراد جوان در مواجهه با این بیماری تجربه می کنند با نشانه های آن در بزرگسالان متفاوت است. همچنین روند درمان این مشکل در کودکان با درمان آن در بزرگسالان فرق دارد.

برخی افراد در معرض خطر بالاتری قرار دارند

افزایش سن سبب ضعیف شدن قلب می شود. این امر دلیل شیوع بیشتر نارسایی قلبی در این سنین بالا است. همچنین مردان بیشتر از زنان به این بیماری مبتلا می شوند و نیز سیاه پوستان نسبت به سایر نژادها در معرض خطر بالاتری قرار دارند.

عوامل زیادی سبب افزایش خطر ابتلا به این بیماری می شوند. یکی از این عوامل خطر، چاقی ست. اضافه وزن بار سنگینی را بر قلب تحمیل می کند. همچنین چاقی یکی از دلایل افزایش خطر ابتلا به سایر بیماری های قلبی و دیابت نوع دو است که هر دوی این بیماری ها سبب افزایش خطر ابتلا به نارسایی قلبی می شوند.

نارسایی قلبی به آرامی پیشرفت می کند

نارسایی قلبی یک اتفاق آنی و ناگهانی نظیر سکته قلبی نیست و قلب به طور کامل و ناگهانی از کار نمی ایستد، بلکه آسیب های قلبی سبب افزایش نارسایی قلب می شوند. این آسیب ها زمانی بیشتر می شوند که قلب آنطور که باید کار نکند و بروز حمله ی قلبی می تواند دلیل همین آسیب ها باشد.

همانطور که بسیاری از بیماری های مزمن نظیر بیماری های قلبی، دیابت و فشار خون بالا می توانند دلیل آن باشند.

با افزایش سن، قلب کم کم ضعیف می شود و باید به این امر توجه داشته باشیم که قلب باید سخت تر کار کند تا بتواند خون را به سمت سایر اعضای بدن هدایت کند.

دامنه نارسایی قلبی از ضعیف به شدید است

نارسایی قلبی غالبا به طور ضعیف شروع می شود. در ابتدا برای بسیاری از مردم ضروری نیست تا فعالیت هایشان را کم کنند. آنها ممکن است حتی احساس خستگی و تنگی نفس هم نداشته باشند. به هر حال با گذشت زمان و افزایش سن، همانطور که قلب ضعیف تر می شود، نارسایی قلبی خفیف هم می تواند مزمن و شدید شود و افراد ممکن است موقع انجام کارهای روزمره شان احساس خستگی و تنگی نفس کنند. برای افرادی با نارسایی قلبی مزمن، هر نوع از فعالیت های بدنی می تواند منجر به مشکلات قابل توجهی شود.

بسیاری از مردم متوجه نمی شوند که دچار نارسایی قلبی هستند

بسیاری از افرادی که دچار نارسایی قلبی هستند، فکر می کنند که این نشانه ها تنها قسمتی از روند افزایش سن است و این امر به دلیل بروز موذیانه نارسایی قلبی در افراد است. این نشانه ها ممکن است شبیه علائم افزایش سن مانند خستگی زودرس آشکار شوند و حتی ممکن است با علائم سایر بیماری ها اشتباه گرفته شوند. به عنوان مثال می توان گفت که تنگی نفس می تواند دلیل بیماری های دیگری نظیر آسم و بیماری های مزمن انسداد ریوی (COPD) نیز باشد.

راه هایی برای پیشگیری از ابتلا به نارسایی قلبی وجود دارد

شما می توانید با ایجاد تغییراتی در سبک زندگی تان از بروز نارسایی قلبی جلوگیری کنید و یا آن را به تأخیر بیندازید. پیروی از یک برنامه غذایی سالم می تواند تأثیر بسزایی در کاهش خطر ابتلا به این بیماری داشته باشد. اگر سیگاری هستید، خیلی مهم است که آن را کنار بگذارید. اجتناب از مصرف مشروبات الکلی نیز اهمیت زیادی دارد.

کاهش اضافه وزن و درنظر گرفتن یک برنامه ی ورزشی منظم در حفظ سلامت قلب تان ضروری است. همچنین کنترل بیماری هایی که سبب افزایش خطر ابتلا به نارسایی قلبی می شوند مانند دیابت، فشار خون بالا و سایر ناراحتی های قلبی بسیار حیاتی و مهم است.

نارسایی قلبی می تواند درمان شود

نارسایی قلبی قابل درمان است. خیلی از داروها توانایی این کار را دارند. بسیاری از افرادی که با این مشکل مواجه اند، بیش از یک نوع دارو استفاده می کنند. برخی از این داروها نشانه های این نارسایی را درمان می کنند و برخی دیگر مشکلاتی که سبب ضعیف شدن قلب می شوند را هدف قرار می دهند.

داشتن سبک زندگی سالم علاوه بر کمک به شما در حفظ سلامت قلبتان، می تواند سبب بهبود کیفیت زندگی تان گردد. استفاده از غذاهای سالم ، رژیم های غذای کم نمک، انجام فعالیت های ورزشی منظم، مصرف داروها مطابق با تجویز پزشک، کاهش استرس، استراحت بیشتر، واکسینه شدن در برابر آنفلوانزای فصلی و... می توانند از جمله راه هایی باشند که به شما در حفظ سلامت تان کمک کنند.

توصیه‌ها و هشدارها

سلامت چشم در زمستان

در زمستان، حتما عینک آفتابی بزنید!

فصل پاییز و زمستان با تمام زیبایی‌های طبیعی اش، به اعضای بدن و از جمله چشم‌ها صدمه می‌زند. عمده این آسیب‌ها، ناشی از تغییرات آب و هوایی، خشک شدن هوا، آلودگی‌های ناشی از پدیده وارونگی و حساسیت چشمی ناشی از ریز گردها و گرد و غبار همراه با بادهای سرد و خشک است.

تغییرات آب و هوایی به ایجاد حساسیت چشمی در فصول سرد منجر می‌شود. خشکی چشم در این فصول بویژه در خانم‌ها و سالمندان شیوع بیشتری می‌یابد.

دکتر نوید نیلفروشان، متخصص و جراح چشم می گوید: حساسیت چشمی در پاییز و زمستان با بروز سرما و وزش باد سرد و خشک بیشتر می‌شود. بی‌شک هر چه هوا سرد تر شود، میزان خشکی چشم نیز افزایش می‌یابد.

این فوق تخصص قرنیه تاکید می کند: استفاده از شوفاژ و دیگر وسایل گرمایشی در خانه، رطوبت ساختمان را از بین می‌برد و منجر به بروز و تشدید خشکی چشم می‌شود. به افراد مبتلا به خشکی چشم توصیه می‌شود از قرار گرفتن در اتاق خیلی گرم، برخورد با باد و سرما، خشک کننده مو و سیگار پرهیز کنند.

پیشگیری از تشدید خشکی چشم در زمستان

انعکاس نور خورشید روی برف و نیز خشکی هوای داخل منزل به دلیل استفاده از وسایل گرمایشی، باعث تحریک چشم در زمستان شده، در طولانی‌مدت به ضعیف‌شدن آن منجر می‌شود. به گفته دکتر نیلفروشان، یکی از راهکارهای موثر پیشگیری از خشکی چشم، مرطوب نگهداشتن محیطی است که در آن زندگی می‌کنیم. بر این اساس باید از وسایل مرطوب‌کننده مثل بخور سرد استفاده کرد و خانه را در فصل سرما مرطوب نگه داشت. این متخصص می‌افزاید: شست‌وشوی مرتب چشم با آب و استفاده از قطره اشک مصنوعی می‌تواند بسیار موثر باشد. بی‌شک، بروز علائمی مانند خارش، سوزش، قرمزی و آبریزش چشم می‌تواند نشانه خشکی چشم باشد که البته قابل رفع و درمان بوده، خطرناک نیست. وی تاکید می کند: در فضای بیرون خانه و در مجاورت باد و سرما نیز استفاده از عینک محافظ و آفتابی بسیار کمک کننده است، گرچه شست‌وشوی مرتب چشم را بویژه در سنین بالا و بخصوص در خانم‌ها باید مد نظر قرار داد. توجه داشته باشید بروز خشکی چشم در زنان بویژه پس از یائسگی بیشتر است که شاید به دلیل تغییرات هورمونی باشد.

در زمستان، عینک آفتابی بزنید!

همان گونه که دریافتید، خشکی چشم ممکن است در جاهای گرم و خشک، بادخیز و پر گرد و غبار ایجاد شود. این فوق تخصص قرنیه با اشاره به بروز پدیده وارونگی و آلودگی هوا در زمستان می‌گوید: مردم برای پیشگیری از عوارض تغییرات جوی زمستان بر چشم‌ها باید در زمستان عینک آفتابی بزنند و کمتر در فضای باز تردد داشته باشند و درمواجهه با هوای آلوده یا بادی نیز از قطره‌های چشمی استفاده کنند. وی تاکید می‌کند: در روزهای سرد که باد شدید می‌وزد، عینک آفتابی بزنید تا چشم از آسیب باد و سوز زمستان در امان بماند. استفاده از عینک آفتابی هم تا حدودی مانع بروز خشکی چشم بوده، بر جلوگیری از ورود ریزگردها و ایجاد آلرژی چشمی موثر است.

درمان خشکی چشم

اشک مصنوعی: قطره اشک مصنوعی، ساختاری مانند اشک طبیعی دارد. این قطره‌ها به حفظ رطوبت چشم کمک می کنند. حفظ اشک طبیعی: روش دیگر درمان خشکی چشم، حفظ اشک طبیعی و جلوگیری از خروج آن از سطح چشم است. در این موارد، راه خروج اشک به صورت موقت یا دائم بسته می‌شود. جلوگیری از تبخیر اشک چشم: مرطوب کردن اتاق در زمستان یا استفاده از عینک محافظ در برابر باد می‌تواند کمک کننده باشد.

استفاده از پماد اشکی یا لایه ضخیمی از قطره‌های چشمی هنگام خواب

استفاده از مکمل امگا ۳ و پماد ویتامین A

از چشمانتان مراقبت کنید

اصول زیر را برای مراقبت از چشم رعایت کنید:

معاینه منظم چشم: جدی‌ترین مشکلات بینایی، لکه‌های ناشی از افزایش سن، گلوکوم، رتینوپاتی دیابتی و آب مروارید است. این بیماری‌ها باید سریع تشخیص داده شود. به این منظور، معاینات دوره‌ای چشم، هر شش ماه یکبار ضروری است.

استفاده از عینک آفتابی: اشعه فرابنفش خورشید می‌تواند با انعکاس روی سطح برف، شن و ماسه، آسفالت و آب به چشم آسیب بزند. لازم است استفاده از عینک آفتابی را جزو عادات روزمره خود قرار دهید و هنگام خروج از منزل آن را به چشم بزنید و دقت داشته باشید، عینک آفتابی محافظت صد درصد اشعه UV را داشته باشد.

جلوگیری از فشار و خستگی چشم: کار با رایانه برای ساعت‌های طولانی تأثیرات سوئی بر بینایی دارد. نسل جدید مانیتورهای ال‌سی‌دی این اثر مخرب را کاهش می‌دهد، اما رعایت نکات ایمنی در حفظ فاصله و زمان کار با رایانه ضروری است.

استفاده از عینک ایمنی بویژه در مشاغل خطرناک.

ورزش و رژیم غذایی سالم: داشتن رژیم غذایی متعادل و سالم و سرشار از ویتامین A، E و C، همچنین روی، مس، سلنیوم و آنتی‌اکسیدان در حفظ سلامت چشم بسیار مفید است. تمرینات چشمی را نیز با مشورت چشم پزشک آغاز کنید و بدون توصیه و مشورت با دکتر از لنزهای چشمی استفاده نکنید.

عینک آفتابی ضد UV بزنید

اگر اهل برف بازی و اسکی هستید، یادتان باشد برف تازه اشعه ماورای بنفش را تا صددرصد انعکاس می‌دهد و بنابراین در ارتفاعات آسیب‌ها دو برابر است. خشکی و التهاب چشم از جمله مشکلات رایج در فصل سرماست. در چنین شرایطی، عینک آفتابی شما باید حداقل UV ۴۰۰ باشد. به این ترتیب، اشعه ماورای بنفش A و B تا حد زیادی بلوکه می‌شود. اگر عینک ندارید یا آن را جا گذاشته‌اید، ساعاتی را که در هوای بیرون قرار دارید، حتی در روزهای ابری محدود کنید.

آب میوه های پاکتی، جانتان را نشانه گرفته‌اند

این آبمیوه های سرطان‌زا را نخورید!

ترکیب پراکسید موجود در آبمیوه‌های تجاری زمینه را برای بروز بیماری‌های گوناگون مثل نارسایی‌های قلبی فراهم می‌کند.

خدیجه رحمانی متخصص تغذیه بیان کرد: آبمیوه‌های صنعتی حاوی مقادیر زیادی مواد قندی و مقادیر ناچیزی ویتامین و مواد آنتی‌اکسیدانی هستند. این آبمیوه ها از نظر میزان قند مشابه نوشابه ها هستند.

وی با اشاره به اینکه قسمت عمده قند موجود در آبمیوه های صنعتی را فروکتوز تشکیل می دهد، اظهار داشت: کبد تنها عضوی است که می تواند مقادیر محدودی از این قند را متابولیزه کند. بنابراین با نوشیدن آبمیوه کبد قادر به تجزیه این مقدار زیاد فروکتوز نیست و مازاد این قند را به چربی تبدیل می کند.

این متخصص تغذیه عنوان کرد: طبق تحقیقات صورت گرفته مصرف مکرر آبمیوه های تجاری منجر به بیماری هایی مانند چاقی و اضافه وزن، سندروم مقاومت به انسولین، دیابت، فشار و چربی خون، ناراحتی های قلبی و عروقی و سرطان می شود.

رحمانی با بیان اینکه یکی از مواد مضر در آبمیوه های صنعتی ترکیبی پراکسیدی به نام مالون دی آلدهید است، یادآور شد: این ترکیب عامل رادیکال آزاد است که می تواند در بروز بیماری های مزمن، التهابی، سرطان و ناراحتی های قلبی و عروقی نقش داشته باشد.

وی با اشاره به این که ترکیبات پراکسیدی همچنین می تواند آسیب های زیادی را به پوست و مو وارد کند، افزود: میوه هایی که سرشار از ویتامین C هستند خاصیت آنتی اکسیدانی دارند. همچنین ترکیبات رنگی موجود در میوه به عنوان فیتوکمیکال ها در پیشگیری از رادیکال آزاد تاثیر چشمگیری دارند.

این متخصص تغذیه تصریح کرد: افراد در معرض خطر یا کسانی که سابقه بیماری هایی مانند چاقی و اضافه وزن، فشار و چربی خون، سرطان و ناراحتی های قلبی و عروقی در بستگان درجه یک آن ها وجود دارد، بهتر است میوه های طبیعی را جایگزین آبمیوه‌های صنعتی کنند.

رحمانی توصیه کرد: افراد باید آبمیوه تازه خانگی را مصرف کنند زیرا ماندن طولانی‌مدت آبمیوه زمینه رشد میکروب های بیماری‌زا را فراهم می کند که منجر به اختلالات گوارشی می شود. همچنین فیبر بالای موجود در میوه ها کاهش عوارض ناشی از مصرف بیش از حد فروکتوز را سبب می شود.

علمی ـ فناوری

کشف پرهای یک دایناسور در سنگ کهربا

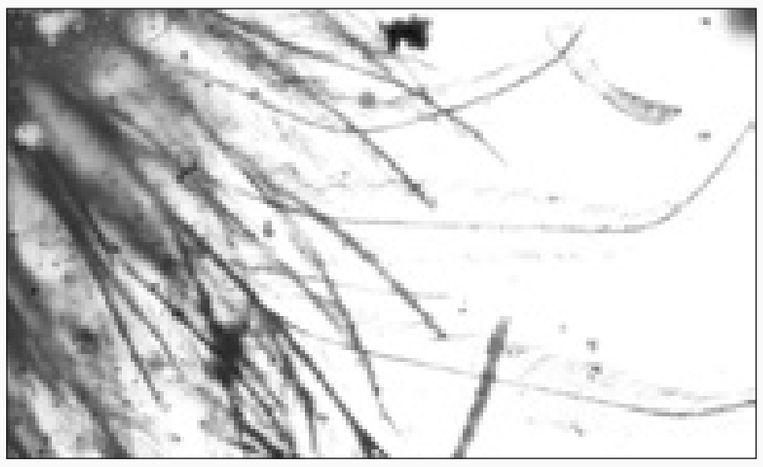

دانشمندان دم یک دایناسور همراه با پرهای آن را به طور دست نخورده در یک تکه از سنگ کهربا کشف کرده‌اند.

به گزارش خبرگزاری مهر به نقل از گیزمودو، این پرها، نخستین نمونه هایی نیستند که درون سنگ کهربا کشف می شوند. اما آنها چنان تازه حفظ شده اند که دانشمندان به طور یقین تشخیص می دهند پرها متعلق به یک دایناسور است و به هیچ یک از گونه های پرندگان ماقبل تاریخ تعلق ندارد.

آنها نخستین نمونه های پرهای به جا مانده از دایناسورهای غیر مرغی هستند که در کهربا یافت می شوند. لیدا شینگ از دانشگاه علوم زمین شناسی چین این نمونه خارق العاده را سال گذشته از بازاری در میانمار خریده است.

فروشندگان سنگ کهربا تصور می کردند نوعی گیاه داخل سنگ وجود دارد به همین دلیل می توان از آن یک جواهر زینتی یا وسیله‌ای برای دکور خانه ساخت. شینگ بلافاصله پتانسیل تحقیق روی سنگ را شناسایی کرد و در همین زمینه به یکی از محققان موزه ساسکاچوان کانادا تقاضای همکاری در پروژه را داد.

محققان با استفاده از یک اسکنر CT و میکروسکوپ توانستند سنگ مذکور را به دقت بررسی کنند. آنها متوجه شدند این دم ، به یکی از دایناسورهای خانواده «سلوروسائور» تعلق دارد. این دایناسورهای پرنده مانند، گوشتخوار بوده اند و حدود ۹۹ میلیون سال قبل در زمین زندگی می کرده اند. این کشف اطلاعات زیادی را درباره جزئیات دقیق تر از دایناسورهای پردار و مراحل رشد آنها فراهم می کند.

دریافت رژیم غذایی مناسب با دستگاه تنفس سنج

محققان یک دستگاه کوچک خلق کرده اند که مواد شیمیایی موجود در نفس انسان را می سنجد و به او کمک می کند رژیم غذایی مناسب برای سیستم گوارشی خود را انتخاب کند.

این دستگاه که در کف دست جا می گیرد، Aire نام دارد. افراد مختلف نسبت به مواد غذایی خاص واکنش های متفاوتی نشان می دهند. درهمین راستا یکی از راه های تشخیص آنکه چه مواد غذایی به دل درد و مشکلات گوارشی دیگر منجر می شود، تحلیل تنفس فرد است.

Aire دارای یک برنامه است که در تلفن هوشمند فرد نصب می شود. برهمین اساس از کاربر خواسته می شود گروههای مختلف کربوهیدرات را مصرف کند، سپس نتایج هر کدام را ثبت کرده و یک بانک اطلاعاتی حساس شخصی می سازد.

پس از آن برنامه موبایل به کاربر نشان می دهد هریک از غذاها چه میزان از مواد موردنظر را در خود دارند. به این ترتیب او می تواند یک برنامه غذایی متناسب با سیستم گوارشی خود تنظیم کند.

پس از انجام مرحله اصلی آزمایش Aire را می توان برای بررسی سطح گازهای موجود در نفس فرد به کار گرفت تا مشخص شود واکنش بدن فرد به رژیم غذایی پیشنهادی چگونه است.

ساخت دستگاه آب‌شیرین کن خورشیدی با نوآوری در طراحی

دستگاه آب‌شیرین کن خورشیدی با نوآوری در طراحی صفحه جاذب در مرکز فنی و حرفه‌ای شهرستان لنجان ساخته شد.

مصطفی دری، مربی مرکز آموزش فنی و حرفه‌ای شهرستان لنجان و مجری طرح در این باره اظهار کرد: این دستگاه آب‌شیرین‌کن خورشیدی با نوآوری در طراحی صفحه جاذب دستگاه نسبت به دستگاه‌های مشابه ساخته است.

وی خاطرنشان کرد: در طراحی این آب‌شیرین‌کن از ترکیب آب‌شیرین‌کن‌های مایل با آبشاری استفاده شده است و جهت افزایش بازده دستگاه، پوشش مخصوصی روی صفحه جاذب ایجاد شده و تولید آب مقطر آن از آب شور مصنوعی، نزدیک به چهار lit/m۲ در روز گزارش شده که با توجه به مایل بودن تابش در این فصل، مقادیر تولیدی در فصل‌های بهار و تابستان بیشتر خواهد بود. بر اساس این گزارش، آب شیرین‌کن‌های خورشیدی بر اساس چرخه طبیعی آب عمل می‌کنند و مزیت اصلی این دستگاه‌ها استفاده از انرژی خورشیدی است که در طول سال بدون هیچ هزینه‌ای تأمین می‌شود، این امر باعث می‌شود حتی در دورافتاده‌ترین نقاط از مراکز شهری نیز کاربرد داشته باشد. از مزیت‌های دیگر این دستگاه می‌توان به تقطیر خورشیدی، فناوری ساده ساخت و عدم نیاز به تعمیر و نگهداری خاص اشاره کرد.

رونمایی از هواپیمای موتور ترکیبی ناسا

سازمان فضایی ناسا برای اولین‌بار طرح جدید هواپیمای اقتصادی با قرارگیری موتورها در انتهای بدنه را مورد آزمایش قرار داد.

دانشمندان سازمان فضایی ناسا مهمترین ویژگی طرح جدید بدنه در هواپیمای D۸ را علاوه بر کاهش چشمگیر مصرف سوخت در برابر وزن، در مواردی همچون تخلیه و بارگیری آسان‌تر، پرواز آرام‌تر و تیک‌آف به مراتب نرم‌تر می‌دانند. هواپیمای D۸ برای پرواز با سرعت ۹۳۶ کیلومتر و با ۱۸۰ مسافر در شعاع پرواز ۵۵۰۰ کیلومتر طراحی شده است. طرح جدید هواپیما با موتور ترکیبی با موفقیت در لابراتوار و تونل باد پیشرفته ناسا مورد آزمایش قرار گرفته است. دانشمندان ناسا معتقدند که با بهره گیری از فناوری ترکیب موتور با بدنه، مصرف سوخت هواپیما تا هشت درصد کمتر شده و وزن هواپیما نیز به مراتب کاهش می‌یابد. در طرح هواپیمای D۸ دو موتور هواپیما به انتهای بدنه منتقل شده و همچنین طراحی بخش ورودی هوای موتورها نیز دگرگون شده است. مهندسان هواوفضای ناسا معتقدند که با قرار دادن موتورها در راستای بدنه و در انتهای آن مقاومت در برابر باد و مصرف سوخت به صورت چشمگیری کاهش می‌یابد.

با این کفش می توانید در برف بدوید

کفش های برفی معمول برای راه رفتن در برف با گام های آهسته و شمرده مناسب هستند. اما اکنون کفش های ورزشی به بازار آماده که از جنس فوم بوده و می توان با آن روی برف ها دوید.

با الهام از کتانی مخصوص دو، نوعی کفش سبک و شناور ساخته شده که به وسیله آنها می توان در زمستان و روی برف ها نیز دوید.

به طور معمول کفش های برفی با قالبی آلومینیومی ساخته می شوند اما در این اواخر برندهای مختلف سعی کردند با به کار بردن فوم تا حدی از وزن این کفش ها بکاهند. درهمین راستا شرکت Crescent Moon یک کفش برفی تمام فوم ساخته است. این کفش ها که هنوز نام مناسبی ندارند، به طور کامل از فوم EVA ساخته می شوند. این نوع فوم بیشتر دربخش میانی کفش های ورزشی به کار می رود. شکل خاص این کفش ها و انحناهای آن به حرکت راحت تر فرد کمک می کند.

برخلاف کفش های برفی دیگر که روی کفش فرد بسته می شوند، این نمونه ثابت است بنابراین هنگام راه رفتن در پا نمی لغزد و تکان نمی خورد.

روی بخش بالایی کفش برفی نوعی ضربه گیر قرار دارد که تاثیر فشرده شدن برف زیر پا و برخورد آن با زمین را کاهش می دهد. بخش زیرین کفش سخت تر است و از نوعی کامپوزیت EVA ساخته شده است. همچینی با الهام از تایرهای برفی، در آن شیارهایی ایجاد می شود و به این ترتیب راه رفتن در برف تسهیل می شود.

خودرویی که دستیار شخصی است و باغچه دارد!

شرکت سوئیسی رینس اسپید کانسپت جدیدی از خودروهای خودران را خلق کرده که علاوه برآنکه یک دستیار شخصی، شرح حال نویس آماتور، کار آفرین و دفتر کار موبایل است، باغچه هم دارد.

به گزارش خبرگزاری مهر به نقل از نیو اطلس نام اوسیس کاملا برای این کانسپت مناسب است. این خودرو در خود مکانی برای پرورش گیاهان دارد.

البته باغچه موبایل تنها نکته جالب این خودرو نیست. رینس اسپید ویژگی های مختلفی را به این خودرو افزوده است. یکی از خصوصیات لوکس این خودرو استفاده از هوش مصنوعی برای خلق یک دستیار شخصی است. این خودرو علاوه برآنکه فرد را به مقصد دلخواهش می رساند، به نیازهای روزمره او نیز می پردازد. سیستمی شبیه همراه شخصی خودروی بی ام دبلیو و دستیار هوشمند جاگوار که شبکه های اجتماعی و برنامه های دیجیتال فرد را به خودروی او مرتبط می کند. این خودرو براساس برنامه فرد زمان حرکت او و به مقصد خاص، ترافیک و عوامل دیگر را بررسی می کند. همچنین رینس اسپید می تواند اطلاعات مفیدی را از شبکه های اجتماعی فرد جمع آوری کرده و براساس آن به فرد رستورانی در نزدیکی محل زندگی و غیره را نشان دهد. همچنین قابلیت انتشار شرح سفرهای کاربر در شبکه های مجازی را دارد. از سوی دیگر اگر هنگام طلوع زیبای خورشید کاربر خواب باشد، اوسیس می تواند از این صحنه عکس بگیرد و به کاربر اطلاع دهد.

این دستیار شخصی همچنین قابلیت ارایه خدمات هوشمند به خانه فرد را دارد. این خودرو می تواند درآمدزایی کند. هنگامیکه کاربر از خودرو استفاده نمی کند، به طور خودکار وارد حالت «اشتراک خودرو» می شود و برای افراد محلی وسیله نقلیه فراهم می کند یا به وسیله یک پیغام در توییتر اطلاعات تماس صاحب خودرو را در اختیار آنان قرار می دهد.

ایران
شنبه –بیستم آذرماه ۱۳۹۵ – سال نوزدهم – شماره ۴۱۶۴

پول هدیه دادن ممنوع؛برای انتخاب هدیه همسرتان وقت بگذارید

همه‌چیز درباره هدایای دوران نامزدی

*مهدی‌میرمحمدصادقی

در فرهنگ ما دوره نامزدی به دو مرحله متفاوت گفته می‌شود که در میان خانواده‌ها متفاوت است. در برخی خانواده‌ها یا فرهنگ‌ها، پس از عقد و در فاصله عقد و عروسی؛ پسر و دختر نامزد هم خطاب می‌شوند؛ اما در دسته‌ای دیگر از خانواده‌ها دوره پیش از عقد و مرحله‌ای که پسر و دختر نشان‌کردهٔ هم هستند، این عنوان به کار گرفته می‌شود. در این مطلب به موضوع هدیه‌دادن میان پسر و دختر و خانواده‌های آنها در دوره نامزدی می‌پردازیم.

در بحث هدیه اولین نکته‌ای که باید به خاطر داشته باشیم، این است که هدیه‌دادن باعث نزدیک‌ترشدن افراد به یکدیگر می‌شود. هدیه باعث می‌شود دو نفر به یکدیگر محبت بیشتری پیدا کنند و قلب‌هایشان به یکدیگر نزدیک‌تر شود؛ اما همه محسنات هدیه‌دادن در صورتی برآورده می‌شود که شأنِ گیرنده هدیه در انتخاب و دادن هدیه رعایت شود و مضاف بر آن، هدیه با حس خوب و محبت به فرد داده شود. زمانی‌که میان دو نفر پیوند جدی ایجاد شود که به‌دنبال آن فرزندی هم به‌وجود آید، بنیان‌های خانواده‌ای گذاشته می‌شود. در این دوره می‌توان با دادن هدایایی هر چند کوچک به یکدیگر، این صمیمیت و نزدیکی قلوب را ایجاد کرد. در ایجاد چنین رابطه‌ای نیاز است که قلب‌های دو نفر به‌هم نزدیک شود و دادن هدیه یکی از راه‌های این کار است.

هدیه‌دادن در استحکام خانواده نقش مؤثری دارد. تقدیم هدیه از طرف خانواده‌ها هم نقش بسیار مثبتی دارد. اهدای این هدایا باعث متأثرشدن خانواده‌ها از یکدیگر می‌شود و زمانی‌که مشکلی پیش می‌آید، این هدایا نقش خود را ایفا می‌کند. بدون آنکه خانواده‌ها بدانند، از دادن و یا گرفتن این هدایا متأثر می‌شوند و در ضمن در هنگام وقوع مشکل، از فرزند آن خانواده حمایت می‌کنند. به صراحت می‌توان گفت مادرشوهری که از خانواده عروسش هدیه دریافت کرده، حتما در زمان وقوع مشکلات اجتناب‌ناپذیر زندگی، از عروس خود حمایت بیشتری می‌کند. ردوبدل‌شدن هدایا میان خانواده‌ها در نحوه ارتباط آنها با عروس یا داماد تأثیرگذار است.

هدایا در دوره نامزدی به چند گروه تقسیم می‌شود: هدایای رسمی و هدایای غیررسمی. هدایای رسمی، هدایایی است که میان خانواده‌ها رد و بدل می‌شود. هدایایی که خانواده داماد به عروس می‌دهند یا هدایایی که خانواده عروس به داماد می‌دهند. هدایای غیررسمی، هدایایی است که میان دختر و پسر رد و بدل داده می‌شود.

هدایای خانواده‌ها

هدایای خانواده‌ها در دوره نامزدی به عروس یا داماد در مناسبت‌های خاص، برای شادباش اعیاد و مراسم و در زمان‌های مشخصی داده می‌شود. به‌طور کلی می‌توان گفت هدایای خانواده‌ها بیشتر مناسبتی است. البته علاوه بر این هدایا، مناسبت‌های مربوط به خود افراد هم می‌تواند بهانه خوبی برای هدیه‌دادن باشد؛ مانند تولد افراد.

علاوه بر خانواده، هدیه‌ای که به مناسبت عید یا سنت از طرف خانواده پسر به عروس خانم داده می‌شود، اغلب جنبه مناسبتی دارد؛ اما بهتر است خود پسر و دختر نیز در این‌گونه مناسبت‌ها بسته به توانمندی مالی خود، هدیه‌ای هر چند کوچک به یکدیگر بدهند. نکته مهم در این میان، جذابیت هدیه برای گیرنده هدیه و حس و حالی است که هنگام هدیه‌دادن دارند.

بین پسر و دختر به هیچ وجه پول هدیه‌دادن پیشنهاد نمی‌شود، یا حتی کارت هدیه که این روزها خیلی تبلیغ می‌شود. این‌ها هدایای مناسبی برای فضای ازدواج نیست، دختر و پسر باید برای انتخاب هدیه برای یکدیگر وقت بگذارند و هدیه‌ای مبتنی بر نیاز طرف مقابل تهیه کنند.

بین پسر و دختر به هیچ وجه پول هدیه‌دادن پیشنهاد نمی‌شود، یا حتی کارت هدیه که این روزها خیلی تبلیغ می‌شود. این‌ها هدایای مناسبی برای فضای ازدواج نیست، دختر و پسر باید برای انتخاب هدیه برای یکدیگر وقت بگذارند و هدیه‌ای مبتنی بر نیاز طرف مقابل تهیه کنند. خرید جنسی با عنوان هدیه نشانگر این است که فرد به یاد طرف مقابل بوده و برایش هدیه‌ای انتخاب کرده‌است.

زمان هدیه‌دادن

زمان هدیه‌دادن از سوی خانواده‌ها اغلب زمان‌های مشخصی است؛ اما بهتر است دونفر برای هدیه‌دادن به یکدیگر محدودیت زمانی قائل نشوند، یعنی علاوه بر زمان مناسبت‌ها که خانواده‌ها بر اساس سنت، هدایایی به عروس یا داماد می‌دهند، بهتر است که دختر و پسر برای یکدیگر هدایایی تهیه کنند که می‌تواند هدایای غیررسمی باشد.

هدیه در تهران و کلان‌شهرها

گروه‌های قومیتی متفاوتی در تهران و کلان‌شهرها در کنار هم زندگی می‌کنند و گاه وصلت‌هایی هم با یکدیگر انجام می‌دهند. با توجه به اینکه هر قومیت سنت‌های متفاوتی در مورد بحث ازدواج دارد، موضوع کمی متفاوت است. در سنت‌های قدیمی ایران روی هدایایی که بین خانواده‌ها رد و بدل می‌شد، اسم‌ورسمی وجود داشت. لباس، پارچه و طلا اغلب هدایایی است که در مناسبت‌ها داده می‌شود؛ اما نکته‌ای که می‌توان اضافه کرد، این است که بهتر است در رفت‌وآمدهای خانوادگی، دو طرف دستِ خالی به خانه یکدیگر نروند. این موضوع بر افراد تأثیر می‌گذارد. تنها قرار نیست یک ازدواج انجام و تمام شود؛ بلکه قرار است دو خانواده به یکدیگر نزدیک شوند و با یکدیگر ارتباط برقرار کنند. فضای ذهنی هدیه‌دادن و هدیه‌گرفتن باعث تأثیرگذاری روی ما می‌شود. در شهرهای بزرگ که قومیت‌های متفاوت، سنت‌های متفاوتی در امر ازدواج دارند، دستِ پر بودن خانواده‌ها هنگامی که به خانه هم می‌روند، تأثیر بسیارِ خوبی دارد. به این هدیه‌دادن‌ها در حد رفعِ تکلیف یا پول هدردادن نگاه نکنید؛ بلکه این کار در زندگی آیندهِ فرزندتان تأثیر خواهد داشت. البته در هدیه‌دادن باید شأن فردی که به او هدیه می‌دهیم رعایت شود. هدیه‌ای که با محبت داده می‌شود و نحوه تقدیم‌کردن هدیه به‌خوبی انجام گرفته و کلماتی که در حین دادن هدیه استفاده می‌شود، باعث می‌شود که هدیه تأثیر بیشتر یا کم‌تری روی ما بگذارد. به صراحت می‌توان گفت که دادن یک هدیهٔ گران با کلام بد تأثیر یک هدیه کوچک یا ارزان‌قیمت را هم نخواهد داشت. شأن خانواده‌ها به‌ویژه پدرومادرها در دادن هدیه باید دیده و رعایت شود.

سنت بیهوده‌ای نیست

این‌گونه نیست که دادن هدیه تنها یک سنت بیهوده است؛ بلکه محبت آن فرد این‌گونه جلب می‌شود تا بعدها در هزارویک اتفاقی که در زندگی مشترک زوج جوان ممکن است پیش بیاید، نقش مثبت‌بگذارد.

پسرها یا آقادامادها

یادتان باشد این برای شما آقاپسرها که نامزد دارید بسیار مهم است که همیشه یا اغلب اوقات دستِ پر باشید. قیمت هدیه خیلی مهم نیست، مهم انجام این کار است. دختری که می‌خواهد همسر شما باشد، ناخودآگاه در مواجهه با شما نقش دختر بچه‌ای در برابر پدرش را دارد که از چیزهای کوچکی که پدر برای او می‌خرید لذت می‌برد. خرید خوردنی‌های کوچکی که دختر دوست دارد، برای او تصویر جذابی از شما ایجاد می‌کند و همین موضوعات در ذهن او تأثیر مثبت می‌گذارد. در یک کلام می‌توان گفت تلاش کنید هربار که می‌خواهید با هم بیرون بروید، هنگام رفتن به خانه دخترخانم، دست خالی نروید. این هدایا می‌تواند یک آدامس یا شکلات یا تنقلات یا عروسک‌ها و مجسمه‌های کوچک یا یک‌شاخه گل باشد، اما تأثیر روانی بسیار مثبتی دارد.

دادن این‌گونه هدایا باعث می‌شود ذوق کودکانه آن دختر زنده شود. این حس‌وحال موجب می‌شود شیرینی زندگی افزایش پیدا کند. وظیفهٔ یک مرد است که همسرش را شاد کند. این باعث می‌شود پایه‌های زندگی با شادمانی ریخته شود.

ایجاد این احساسات به آن دخترخانم کمک می‌کند که با فعال‌شدن حالت‌های کودکانه این احساس را در خود تقویت کند که می‌تواند به این آقاپسر به‌عنوان همسر تکیه کند. این‌گونه روانش برای تصمیم‌گیری راحت‌تر می‌شود. به‌ویژه خرید و هدیه‌دادن عروسک ممکن است به تقویت این فضا کمک زیادی کند و این در ارتباط شاد همسران با یکدیگر نقش مؤثری دارد.

هدایای دخترها به پسرها

اگر دختری که به نامزدی پسری درآمده بتواند با دادن هدایای کودکانه فضای کودکی آن پسر را زنده کند، آن پسر نیز فضای مثبتی در رابطه خواهد داشت. فضای کودکی عالمی دارد که با خرید اسباب‌بازی، یک تی‌شرت یا مجسمهٔ یک دوچرخه او نیز به فضای کودکی خود بازگردانده می‌شود و حس روانی خوبی پیدا می‌کند. ایجاد این فضا باعث می‌شود که فرد احساس کند جایگاهش برای طرف مقابل عزیز و رفیع است، و شرایط روحی آنها آماده پیوندخوردن و سال‌ها زندگی در زیر یک سقف می‌شود.

تفاوت دوره نامزدی با دوره‌های بعدی آن

برخی درباره تفاوت دوره نامزدی با دوره‌های دیگر نگرانی‌هایی دارند، یا فکر می‌کنند چون نمی‌توانند بعدها در زندگی مشترک نیز مدام موضوع هدیه‌خریدن را تکرار کنند، بهتر است از ابتدا این کار را باشدت زیادی انجام ندهند؛ اما به‌نظر می‌رسد این نگاه با اشکالاتی همراه است. ابتدای رابطه و سال‌های اول را نباید با زمان‌های دیگر یکی دانست؛ چون در ماه‌های اول و سال‌های اول رابطه است که دلبستگی و پیوند بین دو نفر شکل می‌گیرد. طبیعی است که رفتار دو نفر در این زمان باید با سال‌های بعد متفاوت باشد. رفتارهای محبت‌آمیزی که با خرید هدیه و کارهای مشابه بروز داده می‌شود، به ایجاد احساس همسری بین دو نفر کمک می‌کند.

ارزش مالی هدایا

طبیعتاً هدایایی که در دوره نامزدی از طرف خانواده‌ها داده می‌شود باید حاوی ارزش مالی باشد؛ چون این هدایا به طور نمادین به طرف مقابل می‌گوید که برای من ارزش داری و من برای تو احترام قائل می‌شوم. معنای کار یک‌نفر در انتخاب هدیه مستتر است. وقتی‌که خانواده‌ای که شرایط اقتصادی خوبی ندارند، با تمام تلاش سعی می‌کنند در مناسبتی به عروس خود سکه طلایی بدهند، ارزش بسیار زیادی دارد؛ چون این خانواده سختی زیادی بر خود هموار کرده‌اند تا توانسته‌اند چنین هدیه‌ای تهیه کنند. با این کار ارزش قائل‌شدن برای آن عروس نشان داده می‌شود.

همین هدایای معمول

هدایایی که به‌طور معمول میان خانواده‌ها رد و بدل می‌شود مانند سکه، قطعه طلا و یا پارچه‌های نفیس هدایای مثبتی است که هم در عرف پذیرفته شده و هم گیرنده هدیه احساس می‌کند که برای او ارزش و احترام قائل شده‌اند.

نکته بسیار مهمی که در اینجا باید تأکید شود این است که گیرنده هدیه نباید با دریافت چنین هدیه‌ای احساس کند تحقیر شده و یا شأن او رعایت نشده است. زمان هدیه‌دادن باید مواظب روحیه آدم‌ها باشیم.

هدایایی بیش از وسع مالی

اگر خانواده‌ای هدیه‌ای تهیه کند که بیش از توان اقتصادی‌اش است و برای خرید آن خود را تحت فشار قرار دهد، مقدمه این است که آن هدیه به‌طور معکوس عمل کند. یعنی آنکه هدیه نقش ابزار کنترل را برعهده گیرد و هدیه‌دهنده سعی کند با دادن هدیه بیش از وسعش فرد گیرنده هدیه را مدیون خود کند یا توقعات زیادی از او داشته باشد. در این شرایط، هدیه‌دادن به نوعی تکلف و محبتِ اجباری تبدیل می‌شود. این‌گونه هدیه به یک باج تبدیل می‌شود و کارکرد کاملاً غلطی پیدا می‌کند. با خرید هدیهٔ کوچک‌تر می‌توان از وقوع این اتفاقات پیشگیری کرد و خانواده‌هایی که با مشکلات مالی مواجه هستند و نمی‌توانند هزینه زیادی برای خرید هدیه انجام دهند، نباید نگران باشند که عضو جدید و خانواده او با سطح اقتصادی آنها آشنا شوند. هدیه باید در حدوحدود خانواده و در سطح اقتصادی هر خانواده باشد.

اگر نامزدی به هم بخورد

در صورت به‌هم‌خوردن نامزدی طبق قانون هدایای ردوبدل شده میان دو طرف بازگردانده می‌شود؛ مگر هدایایی که از بین رفته باشد.

***روان‌شناس**

حوادث

معاون پلیس آگاهی خبرداد؛

کاهش سرقت‌های خرد و مهمه در ٦ ماهه امسال

معاون مبارزه با سرقت پلیس آگاهی، گفت: سرقت های خرد در ۶ ماهه امسال، پنج درصد و سرقت های مهمه مثل سرقت منزل، بانک، اماکن و وسائل نقلیه نیز سه درصد کاهش داشت.

سرهنگ رضا موذن ، افزود: در ۶ ماهه امسال شاهد کاهش وقوعات نسبت به سال گذشته بودیم به گونه ای که بیش از ۳/۴ درصد در سر جمع تمام جرائم شاهد کاهش بودیم. وی اظهار کرد: توفیقات خوبی در زمینه کاهش وقوعات سرقت در بانک، منزل و وسائل نقلیه داشته ایم به گونه ای که در زمینه سرقت از بانک، ۱۹ درصد، سرقت از منزل ، چهار درصد و وسائل نقلیه اعم از خودرو و موتورسیکلت ، ۱۱ درصد نسبت به مدت مشابه سال گذشته کاهش داشته ایم. معاون مبارزه با سرقت پلیس آگاهی نیروی انتظامی اظهار کرد: در سرقت های خرد و قطعات، هشت درصد، در جیب بری، هفت درصد و در سایر سرقت ها هم هفت درصد، کاهش داشتیم ؛ضمن اینکه آمارها به طور کلی، کاهش پنج درصدی سرقت های خرد در ۶ ماه امسال را نشان می دهند.

بیش از ۷۲ درصد از سرقت ها کشف شده است

موذن با اشاره به افزایش ۲ درصدی کشف نسبت به ۶ ماه سال گذشته، گفت: این توفیق در کشفیات وسائل نقلیه به ویژه خودرو بوده است موذن با بیان اینکه در مجموع بیش از ۷۲ درصد از سرقت ها کشف شده است، یاد آور شد: در ۶ ماه امسال بیش از ۵۰ درصد از کل سرقت های واقع شده یا وقوعات مربوط به سرقت های خرد اعم از قطعات و لوازم داخل خودروست. معاون مبارزه با سرقت پلیس آگاهی به کاهش دستگیری سارقان اشاره کرد و گفت: دستگیری سارقان بدون سابقه کیفری، هفت درصد کاهش داشته است چرا که بیشتر به سمت سارقان حرفه ای سازمان یافته یا نیمه سازمان یافته، پیش رفته ایم. موذن همچنین خاطرنشان کرد: ۲ درصد از سارقان را زنان تشکیل می دهند. ۶۰ درصد سرقت ها در روز و ۴۰ درصد در شب انجام می شود.

دودی که ۱۰۰ گوسفند را خفه کرد

دود ناشی از آتش سوزی در یک دامداری در شهرستان تنکابن سبب خفگی و مرگ یکصد راس گوسفند و هشت راس گاو شد. به گزارش ، این حادثه روز پنجشنبه در منطقه دو هزار شهرستان تنکابن و هنگامی رخ داد که دامدار برای حفاظت از دام هایش در دامداری بخاری هیزمی روشن کرد .

بخشدار خرم آباد تنکابن در این باره به خبرنگار ایرنا گفت : این دامدار سهل انگار به منظور جلوگیری از سرمازدگی دام هایش ، اقدام به روشن کردن بخاری هیزمی درون دامسرا کرد. حسن باقری افزود : دامدار متاسفانه پس از مدتی از محل دور شد و بخاری هیزمی آتش سوزی در دامداری ایجاد کرد و دود ناشی از آن سبب خفتگی و مرگ تمامی دام هایش شد وی با بیان اینکه این امر موجب بروز خسارت ۸۰۰ میلیون ریالی شد ، گفت : تمام تلاش دامدار برای نجات دام هایش بدون نتیجه ماند. بخشدار خرم آباد افزود : به دلیل غلظت دود ، این دامدار نتوانست حتی یک راس از دام های خود را از دامسرا خارج کند و تمامی آنها تلف شدند. باقری تصریح کرد : پیش از این هشدار های لازم برای دامدارانی را که به طور سنتی اقدام به نگهداری دام در دامسراها می کنند داده شده بود اما بسیاری از دامداران حاضر به تغییر روش خود نیستند. شهرستان ۱۶۲ هزار نفری تنکابن در غرب مازندران واقع است.

در جاده قدیم قم - اصفهان رخ داد؛

مرگ راکب موتورسیکلت در تصادف با کامیون

رئیس مرکز فوریت‌های پزشکی استان قم گفت: متأسفانه بر اثر برخورد یک دستگاه کامیون با موتورسیکلت، راکب موتورسیکلت جان خود را از دست داد.

محمدرضا حسنی با اشاره به وقوع یک تصادف در قم، گفت: روز گذشته شاهد بودیم که ارابه مرگ باز هم در قم قربانی گرفت و این بار مردی حدودا ۴۲ ساله را به گام مرگ کشاند. وی گفت: این تصادف در جاده قدیم قم - اصفهان رخ داد که طی آن بر اثر برخورد یک دستگاه کامیون با موتورسیکلت متاسفانه این شهروند قمی جان خود را از دست داد. رئیس مرکز فوریت‌های پزشکی استان قم گفت: همچنین بالگرد اورژانس ۱۱۵ برای نجات جان مجروحان حادثه برخورد دو خودرو با یکدیگر نیز عازم محل حادثه شد. وی گفت: در ابتدا آمبولانس‌های زمینی وضعیت را بررسی کرده و با توجه به نیاز پرواز بالگرد اورژانس ۱۱۵، این بالگرد به پرواز در آمده و اقدام به انتقال مصدومان کرد. حسنی گفت: با حضور به موقع عوامل اورژانس زمینی و هوایی خوشبختانه حال مصدومان خوب است و در کمترین زمان ممکن آنها امداد رسانی شدند.

رئیس پلیس مبارزه با مواد مخدر استان قم خبرداد

کشف بیش از ۳۷ کیلوگرم هروئین در قم

رئیس پلیس مبارزه با مواد مخدر استان از کشف بیش از ۳۷ کیلوگرم هروئین در قم خبر داد.

سرهنگ غلام عباس بلفکه در گفت و گو با خبرنگار پایگاه خبری پلیس، اظهارداشت: در پیگیری اطلاعاتی مأموران پلیس مبارزه با مواد مخدر استان مشخص یکی از قاچاقچیان قصد دارد مقدار قابل توجهی مواد مخدر هروئین را با یک دستگاه خودرو پژو پارس از استان همجوار به استان اصفهان منتقل و از حوزه استحفاظی قم عبور کند.

به گفته وی پس از هماهنگی قضایی بلافاصله چهار اکیپ عملیاتی به محل های مورد نظر اعزام و سرانجام خودرو مذکور را شناسایی کردند.

رئیس پلیس مبارزه با مواد مخدر استان قم افزود: با متوقف کردن خودرو راننده و دو نفر سرنشین آن دستگیر کردند.

سرهنگ بلفکه گفت: پس از انتقال پژو به مقر پلیس، بیش از ۳۷ کیلوگرم هروئین از این خودرو کشف و نهایتاً متهمان نیز تحویل مرجع قضائی استان شدند.

رئیس پلیس آگاهی استان قم خبرداد

اعتراف سارق خودرو به ۳۴ فقره سرقت در قم

رئیس پلیس آگاهی استان از دستگیری یک سارق خودرو در قم خبر داد و گفت: متهم در تحقیقات پلیس به سرقت پنج دستگاه خودرو و ۲۹ فقره سرقت داخل خودرو با همدستی یکی از سارقان حرفه ای و سابقه دار اعتراف کرد.

سرهنگ احمد کرمی در گفت و گو با خبرنگار پایگاه خبری پلیس، اظهارداشت: مأموران انتظامی استان حین گشت زنی به فردی مشکوک شده که وقتی با اظهارات ضد و نقیض وی مواجه می شوند نامبرده را جهت انجام تحقیقات به مقر انتظامی منتقل می کنند.

وی گفت: در بازرسی از متهم چهار دستگاه گوشی تلفن همراه و سه عدد کارت عابر بانک مربوط به افراد غیر کشف که در ادامه نامبرده به همراه پرونده متشکله جهت انجام تحقیقات تخصصی به پلیس آگاهی استان تحویل شد.

رئیس پلیس آگاهی استان افزود: کارآگاهان آگاهی نیز بلافاصله با اخذ دستور از مقام قضایی استان از منزل وی بازرسی و چندین مدارک شناسایی مربوط به افراد مختلف و همچنین گوشی های تلفن همراه مسروقه کشف کردند.

وی گفت: سپس نامبرده در مواجهه با مدارک بدست آمده لب به اعتراف گشود و به سرقت پنج دستگاه خودرو و نیز ۲۹ فقره سرقت از داخل خودرو در قم با همدستی یکی از سارقان حرفه ای و سابقه دار اعتراف کرد.

سرهنگ کرمی افزود: در ادامه بلافاصله همدست متهم نیز در یک عملیات پلیسی دستگیر و نهایتاً این افراد پس از تحویل به مرجع قضائی استان با صدور قرار قانونی روانه زندان شدند.

پنج مصدوم راهی بیمارستان شدند

تصادف زنجیره‌ای در اتوبان تهران-قم

سخنگوی سازمان آتش‌نشانی و خدمات ایمنی شهرداری تهران از وقوع تصادف زنجیره‌ای در اتوبان تهران-قم خبر داد و گفت: در این حادثه پنج تن مصدوم و راهی بیمارستان‌شدند.

سیدجلال ملکی افزود: ساعت ۲۱:۰۵ چهارشنبه حادثه تصادف در مسیر شمال به جنوب اتوبان تهران- قم، ۵ کیلومتر بعد از عوارضی به سامانه ۱۲۵ آتش نشانی اعلام و نیروهای ایستگاه ۵۰ به محل اعزام می شوند.

به گفته ملکی با استقرار آتش نشانان در محل حادثه مشخص شد ۴ دستگاه خودروی شامل پراید، سمند، وانت و پرشیا به شدت با یکدیگر برخورد کرده که در اثر این حادثه، وانت و سمند دچار آتش سوزی و کاملا شعله ور هستند.

وی با بیان اینکه خوشبختانه در لحظات اولیه هر ۹ سرنشین از خودروها خارج شده بودند، افزود: ۵ سرنشین وانت و سمند (۳مرد و ۲ زن) دچار مصدومیت شده و تحویل عوامل اورژانس شدند.

سخنگوی سازمان آتش نشانی گفت: با انتقال خودروها به حاشیه امن و تحویل محل به عوامل پلیس راهور، عملیات در ساعت ۲۱:۵۰ به پایان رسید.

مرگ خاموش راننده کامیون به دلیل گاز گرفتگی

سخنگوی سازمان آتش نشانی و خدمات ایمنی شهرداری تهران در بخش دیگری از سخنان خود از وقوع حادثه گاز گرفتگی در کامیون خبر داد و گفت: در این حادثه راننده کامیون جان سپرد.

ملکی درباره جزییات این حادثه گفت: حادثه گازگرفتگی در ساعت ۱۴:۳۹ روز پنجشنبه به سامانه ۱۲۵ اطلاع داده شد و در پی آن ستاد فرماندهی آتش‌نشانان ایستگاه ۴۵ را به محل حادثه در مسیر غرب به شرق جاده مخصوص کرج، خیابان جهاد اعزام کرد.

وی افزود: باحضور آتش‌نشانان در محل، شهروندانی که در محل حضور داشتند اعلام کردند از شب گذشته یک کامیون در خیابان پارک شده است و راننده آن هم در داخل اتاقک کامیون خوابیده است و یک دستگاه گاز پیک نیک هم داخل اتاقک کامیون روشن است؛ با توجه به مشکوک بودن حالت راننده شهروندان موضوع را به آتش نشانی اعلام کرده بودند.

ملکی گفت: آتش‌نشانان با بازکردن در کابین کامیونت، راننده ۳۷ ساله را خارج کردند و در اختیار عوامل اورژانس قرار دادند که آنان پس از بررسی علائم حیاتی اعلام کردند که این مرد از ساعت‌ها قبل به دلیل مسمومیت شدید ناشی از استنشاق گاز سمی مونوکسید کربن جان خود را از دست داده است. سخنگوی سازمان آتش‌نشانی و خدمات ایمنی شهر تهران با بیان اینکه آتش‌نشانان پس از تحویل محل به عوامل انتظامی به عملیات خود خاتمه دادند، گفت: متاسفانه در فصل سرما برخی از افراد به‌ویژه رانندگان خودروهای سنگین از گازهای پیک‌نیکی در کابین خودرو استفاده می‌کنند که این عامل بسیار خطرناک بوده و پیامدهایی همچون این حادثه به دنبال خواهد داشت.

اخبار

شهردار قم :

فضای سبز قم تا پایان امسال ۳۰۰ هکتار افزایش می‌یابد

شهردار قم فعالیت وانت‌بارها و دست‌فروشان را به عنوان نمادهای نازیبای شهر قم برشمرد و گفت: ساماندهی دست‌فروشان و وانت‌بارها در هسته مرکزی شهر و اطراف حرم مطهر اقدامی بلند مدت بوده و نیازمند مشارکت شهروندان است.

دکتر سقائیان نژاد با تاکید بر توجه مدیریت شهری در بهره‌گیری از نمادهای اسلامی در شهر اظهار داشت: نمادهای شهری در قم باید نماد شهر اسلامی باشد اما این مسائل در برنامه‌های بلند مدت شهرداری تعریف شده است. شهردار قم با بیان اینکه در حال حاضر اولویت شهرداری بر اتمام پروژه‌های نیمه کاره و ناتمام است افزود: پروژه‌های مهمی سر راه وجود دارد که ترافیک زیادی در سطح شهر ایجاد کرده و مردم را آزار داده است از همین رو تمام توان خود را برای اتمام این پروژه‌ها به کار گرفته‌ایم. وی با تأکید بر اینکه در حال حاضر برنامه قم ۱۴۰۰ مدت یك ماه است که به تصویب رسیده ادامه داد: در سال ۹۴ و امسال برنامه‌ها را به صورت پروژه محور پیش رفتیم و می‌توانیم این نوید را به شهروندان بدهیم که تا پایان امسال تقریباً ۱۰۰ درصد پروژه‌های نیمه‌کاره به اتمام خواهد رسید. به گفته سقائیان نژاد، پروژه‌های منوریل و مترو از پروژه‌های ادامه دار هستند اما دیگر پروژه‌های نیمه‌کاره و کلیدی همچنین پروژه‌های مصوب سفر مقام معظم رهبری از جمله ایجاد ۲۴ بوستان در سطح شهر، ورودی جعفریه- قم، ایمن‌سازی ۸۲ درصد پارك‌ها، آماده سازی ایستگاه‌های آتش‌نشانی، نوسازی ناوگان حمل‌ونقل عمومی با ورود ۱۰۰۰ دستگاه تاکسی و ۴۰ دستگاه اتوبوس از مهم‌ترین اقداماتی است که تا پایان امسال به نتیجه می‌رسد. شهردار قم با اشاره به پروژه‌های تفریحی و فرهنگی گفت: باغ پرندگان، اجرای فاز ۱ و ۲ تله کابین، باغ گل‌ها و آکواریوم قم از طرح‌های مهمی است که در حال پیگیری و برنامه‌ریزی برای اجرا است. وی به افزایش ۳۰۰ هکتاری فضای سبز قم در سال گذشته اشاره کرد و گفت: ۳۰۰ هکتار فضای سبز نیز در سال جاری به ظرفیت استان افزوده می‌شود که با مجموع اقدامات صورت گرفته در ادامه به بحث نمادها و ظاهر شهر هم رسیدگی خواهیم کرد. سقائیان نژاد فعالیت وانت‌بارها و دست‌فروشان را به عنوان نمادهای نازیبای شهر قم برشمرد و تصریح کرد: برای زیباسازی شهر و ساماندهی دست‌فروشان و وانت‌بارها در هسته مرکزی شهر و اطراف حرم نیروی انتظامی و دستگاه قضایی همکاری گسترده‌ای در این زمینه داشتند اما این طرح اقدامی بلند مدت بوده و نیازمند مشارکت شهروندان است.

معاون شهردار قم خبرداد

نورپردازی پروژه‌های مهم شهری در قم

معاون شهردار قم گفت: با توجه به برنامه ریزی صورت گرفته، طرح‌هایی برای نورپردازی پروژه‌های عمرانی آماده و به ترتیب اجرای آنها انجام می‌شود

علیرضا قاری قرآن با بیان اینکه در راستای زیباسازی المان‌های شهری در شب، نورپردازی جزء اولویت های برنامه‌ای شهرداری قرار گرفته است اظهار کرد: با توجه به اجرای تقاطع سه سطحه ۱۵ خرداد و نزدیکی به اتمام پروژه از خردادماه سال جاری با اخذ مشاور نورپردازی، تهیه طرحی براساس ویژگی های خاص تقاطع سه سطحه در دستور کار قرار گرفت.

معاون شهرسازی و امور زیربنایی شهرداری قم با اشاره به ویژگی ها و قابلیت های طراحی های صورت گرفته، گفت: این طرح با توجه به موقعیت و ویژگی های ساختاری و هویتی شهر قم و توجه به انعطاف پذیر بودن در زمان های خاص اعیاد، مراسم های مذهبی و ایجاد ریتم در مسیرهای حرکتی برای القای حس حرکت در طول مسیرهای مواصلاتی تهیه شده است.

قاری قرآن افزود: پس از جلسات متعدد، طرح در جلسه شورای بررسی و تصویب طرح ها به تصویب رسید، و برای رفع بعضی از ابهامات و تایید نهایی در اواخر هفته گذشته بر روی دو عدد از پایه های هشت متری پل، بخش‌هایی از سقف عرشه و زیرگذر اجرا شد و تطابق طرح با واقعیت توسط کارشناسان مورد بررسی قرار گرفت.

وی در پایان از اجرای نورپردازی این پروژه طی دو ماه آتی خبر داد و گفت: با توجه به جایگاه شهر قم نورپردازی پروژه های تقاطع مقداد و همچنین تقاطع سه سطحه مدافعان حرم در دست طراحی است.

معاون شهردار قم خاطرنشان کرد: با اجرای این طرح ها به زودی شاهد افزایش زیبایی شبانه در شهر قم خواهیم بود.

شهردار منطقه هشت قم خبرداد

رفع بیش از ۲۵۰۰ مورد سد معبر در منطقه هشت

شهردار منطقه هشت قم از رفع بیش از ۲ هزار و ۵۰۰ مورد سد معبر در منطقه از ابتدای سال خبر داد.

سیدعبدالله سلیمانی با تاکید بر اینکه یکی از مشکلات موجود در سطح شهر سد معبر وانت بارها و صنوف است، اظهار کرد: در این راستا طی پروژه ای که در مجموعه شهرداری تعریف شده برخورد و مدیریت سد معبر در دستور کار مناطق قرار گرفته است.

وی یکی از معضلات جدی معابر شهری خصوصا در منطقه هشت را سد معبر خواند و گفت: خوشبختانه با اجرای طرح ساماندهی وانت بارها و جلوگیری از سد معبر شاهد وضعیت مطلوبی در سطح شهر هستیم.

سلیمانی با بیان اینکه از ابتدای سال تاکنون بیش از ۲ هزار و ۶۲۰ مورد رفع سد معبر در این منطقه صورت گرفته است افزود: نیروهای خدمات شهری و مجموعه رفع تخلفات به طور مستمر در حال گشت زنی در سطح منطقه برای جلوگیری از سد معبر و رفع مشکلات در این خصوص هستند.

وی با تاکید بر اینکه مکان هایی در سطح شهر با اجرای طرح ساماندهی وانت بارها برای استقرار آنها مشخص شده است، افزود: آنها به جز ساعات مشخص و در مکان هایی که تعیین شده حق توقف نداشته و در غیر اینصورت با آنها برخورد می شود.

شهردار منطقه هشت قم تصریح کرد: متاسفانه سد معبر یکی از معضلاتی است که چهره شهر را مخدوش کرده و عدم رضایتمندی شهروندان را به دنبال خواهد داشت که شهرداری در این زمینه به طور جدی با هرگونه تخلفی برخورد می کند.

مدیر کل بهزیستی استان قم:

زنگ خطر رشد بیماری اوتیسم به صدا درآمده است

مدیر کل بهزیستی استان قم با بیان اینکه زنگ خطر رشد بیماری اتیسم به صدا درآمده است، گفت: در استان قم دو مرکز اوتیسم داریم که هر دو اشباع شده است.

رضا سلیقه در نشست خبری که قبل از ظهر پنج‌شنبه به منظور آغاز طرح کشوری غربالگری کودکان اوتیسم در سالن جلسات اداره کل بهزیستی استان قم برگزار شد، با اشاره به طرح غربالگری اختلالات اوتیسم، اظهار کرد: اوتیسم بیماری است که روی توان ارتباطی و کلامی کودک اثر می‌گذارد و جلوی رشد ارتباطی کودک را می‌گیرد و تا قبل از ۳ سالگی بهترین زمان برای شناسایی این اختلال است.

وی با ابراز تأسف از رشد اوتیسم در سال‌های اخیر، گفت: در سال‌های گذشته در کشور شاهد رشد این بیماری بوده‌ایم که هم می‌تواند دلایل ژنتیکی و هم دلایل اکتسابی داشته‌باشند.

مدیر کل بهزیستی استان قم از فعالیت دو مرکز اوتیسم در استان قم گفت و افزود: در طرح غربالگری اوتیسم ۸ هزار پرسشنامه ۱۰ سواله بین خانواده‌هایی که کودکان زیر ۵ سال دارند توزیع می‌شود که اگر ۳ سؤال مثبت باشد باید به مراکز بهزیستی مراجعه‌کنند.

وی با اشاره به برخی نشانه‌های مبتلایان به اوتیسم، گفت: کودکانی که از والدین تقلید نمی‌کنند، یا کودکانی که ترس‌های شدید بی‌مورد دارند، خواسته‌های خود را با حرکات دست بیان می‌کنند، تغییر در تن صدا، لبخند و شادی را کمتر نشان می‌دهند و ارتباط چشمی برقرار نمی‌کنند و دستانشان حرکات غیر طبیعی احتمال دارد که جزو مبتلایان به این اختلال باشند.

سلیقه تأکید کرد: اوتیسم درمان صد درصدی ندارد اما اگر به موقع شناسایی شود می‌تواند رشد طبیعی داشته باشد و با حمایت‌ها و آموزش‌های به موقع می‌تواند زندگی خود را ادامه دهد، زنگ خطر رشد بیماری اوتیسم به صدا در آمده است، در استان قم دو مرکز اوتیسم داریم که هر دو اشباع شده است و نیاز به افزایش این مراکز احساس می‌شود.

گفت و گو

مشخص شد با اصلاح‌طلبان نامزد دوم داشته باشند اما در خفا

همه اصلاح‌طلبان بر حمایت از روحانی اتفاق نظر دارند

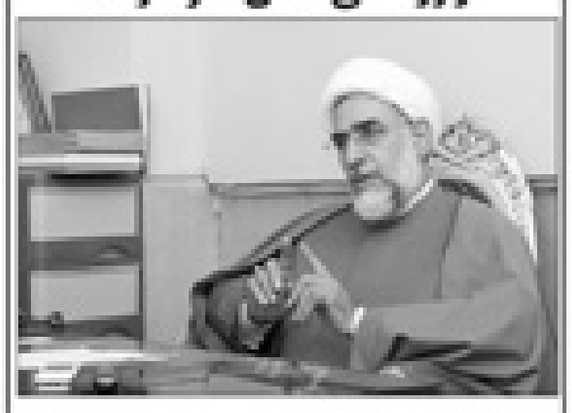

اگرچه گفته می‌شود موضوع انتخابات ریاست جمهوری در حال دافع شدن است اما در جریان اصلاح‌طلب بحث چندانی روی نوع نامزدها مطرح نمی‌شود و نظر بیشتر سیاسی به اتفاق آنها تاکید می‌کنند که تداوم حمایت از روحانی بهترین گزینه است اما از گفتن این جریان شنیده می‌شود که قرار است برای روز مبادا به نامزدهای جایگزین نیز فکر کنند و از عبارت «نامزد پوششی» برای آن استفاده می‌کنند تا اگر به هر دلیلی روحانی از رقابت‌های انتخاباتی حذف شد بحث آنها خالی نباشد.

اما طرح این مسئله می‌تواند خطراتی نیز برای این جریان داشته باشد. حجت‌الاسلام رسول منتجب‌نیا قائم مقام حزب اعتماد ملی معتقد است که این موضوع در خفا باید مطرح شود و علنی نباشد، چرا که علنی شدن کاندیدای پوششی باعث می‌شود او هم طرفدارانی پیدا کند و به دوستگی در میان حامیان این جریان بیانجامد. درباره موضوعات مطرح شده حول محور نامزد پوششی و وحدت اصلاح‌طلبان گفت‌وگویی با قائم مقام حزب اعتماد ملی داشتیم که مشروح آن در ادامه می‌آید:

برای انتخابات ریاست‌جمهوری پیش رو، صدایی که از اکثریت اصلاح‌طلب‌ها به گوش می‌رسد حمایت از کاندیداتوری آقای روحانی است؛ اما در این جریان کسانی هم هستند که می‌گویند باید در کنار آقای روحانی نامزد پوششی نیز معرفی شود تا یک نفر دیگر را برای یک موقعیت در چنته داشته باشند. این دغدغه چقدر در بین اصلاح‌طلبان عمومیت دارد؟

در اینکه کاندیدای اصلی تمامی اصلاح‌طلب‌ها آقای دکتر روحانی است و در شرایط کنونی کشور بهترین گزینه را انتخاب می‌دانند جای هیچگونه شک و تردیدی وجود ندارد. من فکر نمی‌کنم هیچ‌کدام از افراد و احزاب و شخصیت‌های اصلاح‌طلب غیر از این اعتقاد باشند. اما مسئله‌ای که برای ما جای نگرانی دارد این است که در مملکت ما هیچ چیز قابل پیش‌بینی نیست و نمی‌توان برآورد کرد که در آینده برای انتخابات چگونه رفتار خواهد شد. ضمن اینکه هر کسی در معرض انواع حوادث قرار می‌گیرد. اشکالی که مسئولان از جمله آقای دکتر روحانی با سلامت کامل پای جا باشند اما بالاخره احتمال بسیار ضعیفی وجود دارد که از جهتی مشکلی پیش آید و دکتر روحانی نتواند در صحنه حضور پیدا کند.

برای پیشگیری از مشکلات ناشی از این احتمال ضعیف، دانستن راه‌حل یعنی اینکه به صورت علنی آقای روحانی را معرفی کنیم و اسمش سر زبان‌ها باشد و بگوییم آقای ایکس یا اعلیا دیگر که در کنار دکتر روحانی هستند و به تعبیر توسعه‌ای به صورت طولی در رقابت‌ها حضور دارند و اگر برای دکتر روحانی مشکلی پیش آمد ما پشت سر او قرار می‌گیریم یعنی از حالا افراد مشخصی باشند. اما راهکار دیگر این است که ما در جلسات خصوصی افرادی را بر سر داشته باشیم بدون اینکه کسی را به صورت علنی مطرح کنیم و همه توانمان را روی دکتر روحانی بگذاریم تا هم با موفقیت بیشتر این دوره را به اتمام برسانند و هم با قوت و قدرت وارد صحنه شود و پیروزی به دست آورد و در عین حال اگر حادثه غیرمترقبه‌ای پیش آمد دست ما خالی نباشد. در این شرایط ما اگر از دور اتمام موقعیت انتظاری معرفی نمی‌کنیم.

شما شخصا کدام راهکار را درست‌تر می‌دانید؟

من شخصا نظر دوم را می‌پسندم. بهتر است شخصیت‌های اصلاح‌طلب و تصمیم‌گیران در گفته شخصان افرادی را داشته باشند و روی آنها اگر کنند اما به صورت رسمی کاندیدای همه ما دکتر روحانی باشد. به این دلیل موافق این ایده هستم که مطرح کردن یک کاندیدا در کنار آقای روحانی هم جایگاه ایشان را تضعیف می‌کند و هم اینکه ممکن است باعث اختلاف شود؛ یعنی همان مسئله‌ای که در سال ۹۲ داشتیم اتفاق می‌افتاد اما با کنار گذاری آقای طرفی وحدت ایجاد شد. این بار اتفاق بیفتد چه بسا کاندیدا مطرح شده رفته رفته طرفدارانی پیدا کند و اصلاح‌طلب‌ها به دو دسته تقسیم شوند و ما در سال ۹۶ دچار مشکل دوقطبی شویم. برای آن است که همه نظرها و توجه‌ها روی دکتر روحانی باشد اما در عین حال در کنار ایشان افراد دیگری هم لیست نام کنند.

درباره دلایل احتمال نیاز به کاندیدای پوششی در کنار آقای روحانی، یکی از دلایلی که آقای الویری مطرح کردند، احتمال رد صلاحیت ایشان از سوی شورای نگهبان است به نظر شما رد صلاحیت شدن رئیس جمهور مستقر چقدر محتمل است؟

در کشور ما اگر نشد وجود ندارد ولی در سال ۹۲ شاهد بودیم آقای هاشمی رفسنجانی که همیشه مهمترین شخصیت انقلاب و نظام بوده است و هنوز هم رئیس مجمع تشخیص مصلحت نظام است با یک بهانه رد صلاحیت شد. ممکن است چنین بهانه‌ای را هم برای آقای روحانی به وجود آورند. البته این موضوع خیلی بعید است و دلیلی ندارد این اتفاق بیفتد. آقای روحانی نه سن بالایی دارد که بگویند به دلیل کهولت سن نمی‌تواند رئیس جمهور شود و نه سابقه بدی دارد و نه عملکردش طوری بوده که قابل نقاح نباشد. هیچ دلیلی برای رد صلاحیت او وجود ندارد.

البته مطرح شدن احتمال رد صلاحیت رئیس جمهوری از سوی اصلاح‌طلب‌ها ممکن است فرد را موضوع در اذهان عمومی طبیعی جلوه کند و این از اسامی برای رئیس جمهور خوب نیست و رویکرد غلطی به نظر می‌رسد.

من تاکنون مطرح نکردم و خودم هم موافق با طرح قضیه نیستم. به هر حال وقتی موضوع مطرح می‌شود به تدریج قبح آن از بین می‌رود و کاری شدنی تلقی شود. من بیشتر دغدغه خودت غیرمترقبه را داریم. حتی ممکن است خود ایشان در انتخابات حاضر نشوند. در هر صورت من معتقد هستم که همه توجهات باید به آقای روحانی معطوف شود و ما کسی را به عنوان کاندیدای پوششی مطرح نکنیم. اشکالی هم هیچ حادثه‌ای اتفاق نمی‌افتد و ایشان از سوی اصلاح‌طلب‌ها و اصولگرایان معتدل حمایت می‌شوند و مردم هم برای پیروز بالایی دهند. حتی نگرانم اگر یک در میلیون اتفاق افتاد در همان زمان باید برای راهکارها بحث کنیم تا از همین حالا مطرح شویم.

اساسا برای این نامزد پوششی که مطرح می‌شود، شخصیت رای آوری بین اصلاح‌طلبان هست که تایید صلاحیت هم بشود؟ این موضوع بین اصلاح‌طلبان مطرح شده است؟

مطرح که نشده است. اکنون به فصل این بحث هستیم و به صلاح است که مطرح نشود ولی قطعا شخصیت‌هایی بین اصلاح‌طلب‌ها هستند که واجد شرایط هستند. شخصیت‌هایی که هم تایید می‌شوند و هم قدرت مدیریت کشور را دارند.

موضوع دیگری که با صدا و نقد شده اختلاف بین اصلاح‌طلب‌هاست که شواهد آن هم مشاهده می‌شود. شورای عالی سیاست‌گذاری مخالفانی دارد که یکی از آن خود شما هستید. نگران نیستید که این اختلاف‌ها باعث تفرقه در این جریان شود؟

فکر نمی‌کنم در رابطه با ریاست جمهوری هیچگونه اختلاف نظری بین اصلاح‌طلب‌ها به وجود آید. در اینکه باید از آقای روحانی حمایت کرد و ایشان مناسب‌ترین گزینه هستند تردیدی وجود ندارد و همه اتفاق نظر دارند. اگر اختلاف نظری هست در مورد این است که محور و مرکز تصمیم‌گیری احزاب و تشکل‌های قانونمند و شناسنامه‌دار باشند یا در کسی از احزاب و شخصیت‌های حقیقی که شورای سیاست‌گذاری را تشکیل می‌دهند.

اعلام اختلافات می‌تواند در انتخابات شورای شهر و روستا تاثیر گذار باشد. اصلاح‌طلبان بعد از شورای اول توفیقی در این انتخابات نداشتند.

مشکلی پیش نمی‌آید. در کلانشهرها مثل تهران تقریبا اکثریت قریب به اتفاق کاندیداهایی همه منتشر کنند و اختلاف چندانی وجود ندارد. در شهرهای کوچک هم اکثریت‌های دیگری همچون مسائل قومی و قبیله‌ای تاثیر گذار است که در این موارد هم احزاب و شورای عالی سیاست‌گذاری نمی‌تواند موثر باشد.

رفتار غیر منتظره اصولگرایان با سعید جلیلی

جلیلی می‌خواهد احمدی‌نژاد «زمانه» شود؟!

این روزها دیگر در قالب جمله‌های اظهارنظر نمی‌کنند مسکن را هدف قرار می‌دهند، دستمزد و حقوق‌ها را و باز دیگر سعید جلیلی فقط دیپلمات نیست. گویی برای کامل شدن پازل کاندیداتوری‌اش باید از اظهارنظر در حوزه‌های مختلف گذشته است. یک سعید جلیلی متفاوت؟

اگر تا همین چند ماه پیش در تحلیل مواضع های تاثیر گذار در انتخابات ۹۶، حضور محمود احمدی نژاد را یکی از مهمترین مسائل می‌دانستیم حالا که او نیست پی در پی باید گفت این سعید جلیلی است که بودن یا نبودنش در انتخابات می‌تواند تحلیل و پیش بینی شکلی رقابت را به آنچی تغییر دهد. او که این روزها بیش فعالی پیشه کرده و اکثر دوربین های عکاسان رسانه ها را به بودن و حضور خودش عادت داده به یکی از مستقل اصلی وضع موجود تبدیل شده و آنچنان شیب این انتظاراتش را بالا برده که شک بودن یا نبودن او یکی برای نامزدی در انتخابات از دیپلمات ها را تجزیه سخت تر از همیشه کرده است.

اما آیا او به واقع چنین قصدی دارد؟ اگر پاسخ این سوال را مثبت مفروض گرفته و آنچات او را از رفتاری حسن روحانی در انتخابات بدانیم در این صورت رقابت اردیبهشت چه سناریو خواهد داشت؟ آیا با تکرار پدیده خرداد ۹۶ روبرو خواهیم شد؟ آیا در این صورت باز هم نوکاله دولتی ساز تعیین کننده نتیجه انتخابات خواهد بود؟ به نظر می رسد همه چیز به پاسخ یک سوال مهم در بستگی دارد. همان سوال که با کدام وجه سعید جلیلی در انتخابات مواجه خواهیم بود؟ جلیلی حالت خود با جلیلی سازش داده در آنچه این همان مولفه ای است که می تواند مشکل تحلیل ما را مشکل دهد.

مسائل غیابی پاسخ

او هم مثل خیلی از مقامات سیاسی دیگر دفتر کارش در محوطه پاستور است. از زمانی دیگر دبیر شورای عالی امنیت ملی نیست. نقل مکان کرده و روزهایش را در این دفتر سپری می کند. تا زمان قبل توجیهی از شروع به کار دولت حسن روحانی ترجیح به سکوت داشت. حتی در زمان مذاکرات اگر چه که از او در محافل خصوصی و گفته های سیاسی حرف و حدیث هایی در مورد اعتراضاتش به نحوه مذاکرات شنیده می شد اما گویا او تمایلی از اینکه در آن فاز زمانی به عنوان یکی از موانع پیشبرد مذاکرات در داخل کشور به شمار آید.

ناگهان اما با رسیدن برجام به پارامتر همه چیز برای او تغییر کرد. حالا فصل تازه‌ای از کنش های سیاسی اش آغاز شده بود با رفقا و مسئولان باقی مانده از زمانی که خودش مسئول مذاکرات بود به کمیسیون جنجالی مجلس رفت و همه حرف هایش را به سخنانی که گویی همه ماه های دوری از مسئولیت سایقش را در انتظار بود کنار کند. سعید جلیلی حالا دیگر فرار نمودن ماه های گذشته سکوت کند. او از همین زمان دقیقا فعالی شد که در رقابت سال ۹۶ بود. حاضری که هر کار بیانی برای توافق و سازش مذاکره اتفاقا همین زمان همه به عنوان یکی از گزینه های باقیمانده اصولگرایان برای انتخابات پیشنهاد مطرح شد.

رفتار غیر منتظره اصولگرایان با سعید جلیلی

مسئله اما به همین سادگی نیست. رهنمودهای مهمی برای اوج داده است. خودش به روشنی تمایل نشان داده برای نامزدی اما اصولگرایان هم به روشنی عدم تمایل نشان داده اند. برای نامزدی او اوضاع چنان شده که در نهایت تعجب حتی حامیان سابق او هم به استقبال نامزدی اش نرفته اند.

محمد رضا باهنر که شیر آن جبهه پیروزی است و از چهره های تصمیم ساز اصولگرایان این پیام سیاسی را در یک اظهار نظر رسانه ای برای او منتشر کرده «اصولگرایان هنوز به نظر نهایی نرسیده اند علیه آقای احمدی. من این است کاندیداهایی که قبلا به صحنه آمده و خود را در معرض آرمایش قرار داده و وضعشان مشخص شده است. دیگر نامزدی شان تکرار نشود البته این موضوع در مورد آقای قالیباف فرق می کند. میزان رای آقای قالیباف در انتخابات سال ۹۶ و ۹۲ بعد از فرد منتخب بوده است.

به نظر می رسد آقای قالیباف یکی از احتمالی باشد که نامزدی شان برای انتخابات ریاست جمهوری باز هم قابل بررسی است. اصولگرایان دو شاخصه‌ی مهم کارآمدی و امکان جلب و جذب آرا را برای معرفی کاندیدای واحد مد نظر دارند. اگر کسی هر دوی این پارامترها را داشته باشد کاندید نهایی اصولگرایان خواهد بود.»

مشخص است که محمد رضا باهنر این آمدن یا نیامدن را برای کدام سناریو مدنظر قرار داده است. این چندمین بار است که او این حرف را بیان کرده است. در طیف دیگر اصولگرایان هم بعضی جلیلی که پایداری ها ایستاده اند هم صادق محصولی از احتمال معرفی چهره های جدید سخن گفته هم قاضی زاده از احتمال ارائه پایداری با گفتن اینکه جلیلی برای نامزدی نیاز از حمایت او مطرح رفته است.

در همین بخش از جناح یعنی جلیلی که جب های اصولگرا قرار دارند آنقدر که نام هایی چون الیاس نادران، نامزدی سیدرضا بطرزیان، علیرضا زاکانی و عزت الله ضرغامی شنیده می شود کسی حتی یکی هم از سعید جلیلی نمی کند. شاید آنها هم اکنون به همان نظریه معروف احمد توکلی رسیده اند که در تحلیل انتخابات ۹۲ گفته است حاضر نامزدی سعید جلیلی یک اشتباه تاریخی بوده.

باید این مسئله را موشکافی کرد اینکه چرا سعید جلیلی با این پالس های منفی مواجه شده است. نکته نزدیکی نیست قبلا هم بارها گفته شده است اصولگرایان نمی خواهند چرخ رقابت در انتخابات ۹۶ از محور مخالفت با برجام بچرخد. آنها همین تاکتیکی را در انتخابات گذشته علیه تلخ شکستی را چشیده اند که مبنای آن رابطه بر توافقی و برجام مخالفت با برجام گذاشته بودند. حالا همین حالت که باید به دنبال پاسخ سوال های ابتدای این مطلب بود.

تصمیم سعید جلیلی و سرنوشت انتخابات

مهمترین مسئله‌ای که می تواند مبنای تحلیل درباره چگونگی وضعیت انتخابات در سال آینده باشد این است که رقابت و مبنای کدام گفتمان ها شکل خواهد گرفت و در همین مبنا هر یک از رقبا چگونه می خواهند خود را به رقیب اصلی حسن روحانی در انتخابات تبدیل کنند؟ یعنی همان مسئله ای که اصولگرایان با توجه به آن از نامزدی سعید جلیلی استقبال نکرده اند. مسئله اینجا این است که اصولگرایان هرگز نمی خواهند وارد رقابتی شوند که تاکنون دوبار نتیجه آن را دیده اند و بر همین اساس شکل گیری توافقی سابق هرگز با اقبال مواجه نخواهد شد.

پس با این حساب باید منتظر عکس العمل سعید جلیلی بود. آیا او تغییر خواهد کرد؟ جلیلی ها فکر می کنند پاسخ این سوال منفی است اما نشانه هایی دیده شده است. شاید که او در حال تغییر باشد و ما در روزهای پیش رو با یک سعید جلیلی متفاوت مواجه شویم. به این اظهارات توجه کنید: «حل مشکل اجاره نشینی یعنی کمک به تامین آرامش خانواده ها. می توان به طرح های قبل ارائه داشت مشروط به آنکه طرح بهتری جایگزین شود ولی نمی توان کشوری را که سالانه یک میلیون مسکن جدید نیاز دارد در حالی و بدون طرح ها کرد. صاحبان حقوق های نجومی احساس گناه دارند و صریحا خود را محق می دانند این فرهنگ که خدا بیاری است. صاحبان حقوق‌های نجومی مدیران آی‌پیدا زندگی اشرافی، بهره، مسکن رانت و انحصار و کلیشه فساد و تبعیض، نه تنها از حقوق ملت در برابر سرکشان جهانی دفاع نمی کنند که جلو صف کش آنها هم خواهند بود» حالا نوبت پاسخ به این سوال است. همانا کدام وجه سعید جلیلی در انتخابات مواجه خواهیم بود. جلیلی حالت خود با جلیلی سازش داده در آنچه این انتخابات برای سعید جلیلی یک تفاوت عمده دارد. با انتخابات پیشین او در آن زمان با همه حرف هایی که مطرح می کرد مدافع وضع موجود یعنی شرایط وقت شد. بود. اکنون اما او می خواهد مستقل وضع موجود باشد چرا که رقیب صاحب صلاحیت شده و برای ملتی باید از شرایط دوران دفاع کند. چنین است که سعید جلیلی باید یکی از این دو وضعیت را انتخاب کند: ۱- تبدیل محمد رقابت اردیبهشت ۹۶ به تکرار ۹۲ یعنی شبیه از سعید جلیلی به محمود احمدی نژاد. ۲- جلیلی حالت خود را حفظ کند یعنی در کنار آقای روحانی نامزد شود. در این صورت او باید به دنبال سازش باشد و با همین وضعیت کنونی را تربیت کند و طوری باشد که بتواند از امتیازی نکند حامی توانیم با اتمام دنیا بجنگیم و خود را در گیر کنیم این ها نیازمند یک چهره اندیشمند و متفکر سیاسی است که این واقعیت ها را درک کند. مردم هم دنبال کسی هستند که بتواند این موضوعات را حل کند. اگر در حال مردم گرانی ها، این قیمت های گزاف دارو، این هاشتاد بر آنها است. واقعا اگر بیاییم در میان مردم و محرومین جامعه، هزینه ها کمتر شکل است وضع تولید داخلی بالا برود و اشتغال جوان ها درست شود.

مردم هم نگاهی به این ندارند که این فرد اصولگراست یا اصلاح طلب. نگاه می کنند ببینند که آیا وی کار بلد هست یا نه. آن اندیشه مدیریت و سیاست را دارد یا نه.

افرادی مثل آقای قالیباف و چهره های جدیدی که از سوی اصولگرایان مطرح می شوند شانس پیروزی در برابر آقای روحانی را دارند؟

نظر شخصی من با توجه به شرایط منطقه و جهان گزینه ای جز دکتر روحانی نیست. کسان دیگر هم که معرفی می شوند نمی توانند در سطح دکتر روحانی رقابت کنند. همانطور که مقام معظم رهبری، آقای احمدی نژاد را از ورود به عرصه انتخابات منع کردند قبول کنیم صلاح کشور این است که آقای دکتر روحانی چهار سال دیگر هم برای ادامه در طرح های خود بمانند. البته من چند ماه قبل دکتر ظریف را مطرح کردم به عنوان علی البدل مطرح کردم که ایشان علی بلدی گفتند. ضمن تشکر از حسن توجه شما باید در این مقام نیستم و قصد کاندیداتوری ندارم. پس همانطور که گفتم بهترین گزینه فعلا خود آقای دکتر روحانی هستند.

آیت‌الله محسن غرویان:

صلاح کشور به انتخاب دوباره روحانی است

فاصله تا اردیبهشت ماه ۹۶ و رفتن پای صندوق های رای برای انتخاب رئیس جمهوری دیگر زیاد نیست اما گویی برخی گروه‌های سیاسی هنوز راه زیادی برای رسیدن به کاندیدای مطلوب شان برای معرفی به مردم دارند. اصلاح طلبان با وجود اختلافات زیرپوستی اما در کلان سامان روحانی را کاندیدای مطلوب خود می دانند. سوی دیگر داستان انتخابات این اصولگرایان هستند که هنوز نه به اجماع بر سر مدل انتخاباتی رسیده‌اند نه چهره مطلوب خود برای انتخابات ریاست جمهوری دوازدهم را یافته‌اند.

آیت الله محسن غرویان، روحانی اصولگرا که معتقد به تغییر اساسی در ساختار فکری اصولگرایان است در گفتگو با خبرآنلاین تاکید دارد هر طیفی سیاسی اش برای انتخاب کاندیدا باید به متن مردم بروند و براساس نیازهای آنها کاندیدای نهایی را برگزینند.

غرویان البته این را هم می گوید که بهترین گزینه در شرایط فعلی حسن روحانی است. از او درباره راهبردی اعتدالیون دو جریان کمی بر سیم گرچه معتقد است این امر شدنی است اما این را هم می گوید که هنوز انگیزه لازم برای اینکار وجود ندارد.

مشروح گفتگوی با این چهره روحانی اصولگرا را در ادامه بخوانید:

فضای انتخاباتی اصولگرایان را چطور ارزیابی می کنید؟ یک سو در کمی بین تشکل های اصولگرا وجود دارد. هنوز روی مدل انتخاباتی توافق نشده و به نظر می رسد این سو در کمی در مدل انتخاباتی به انتخاب کاندیدای نهایی هم می رسد؟

اصولگرایان باید یک تجدید نظر مبنایی در اندیشه و فلسفه سیاسی خود داشته باشند تا به اجماع و وحدت برسند ولی فعلا اندیشه سیاسی و مبنای فلسفه سیاسی آنها این است که برای و نظر مردم ارزشی ندارد. مقبولیت هم ارتباط ای با مسئله مشروعیت در این اندیشه ندارد. مقامی که این مبنا باشد اینها به وحدت نمی رسند ولی اینها اگر یک تجدید نظری بکنند و یک تئوری پردازی جدیدی انجام بدهند که حتما لازم هم هست که برای رای اکثریت مردم اهمیت و مشروعیت قائل بشوند آنوقت نسبت از انحصار طلبی و انحصار گرایی بر میدارند و ارزش به مشروعیت مشورت گفتگو و رای اکثریت می دهند و می توانند بنشینند حرف بزنند و به همدیگر نزدیک بشوند. اما اینگونه که هر کسی و گروهی خود را بر حق مطلق می داند به وحدت نمی رسند.

پس شما معتقد هستید یک ایراد پایه‌ای و مبنایی در تفکر اصولگرایان وجود دارد؟

این یک مشکل فلسفی و مبنایی در نوع تفکر و اندیشه اینهاست.

با توجه به مدل هایی که تاکنون از سوی اصولگرایان مطرح شده است، شما چه مدلی را برای انتخابات سال آینده پیشنهاد می کنید؟

من چند نکته در این باره باید عرض کنم. به نظر من صاحب اصلی قدرت مردم هستند ما باید دقیقا ستمر گر بشویم و مصالح مردم و نبض و ذوق آنها را بشناسیم و بر اساس آن تصمیم گیری کنیم. در خانه های بسته و بریده از متن ما هیچوقت نمی توانیم فضای سیاسی را مدیریت کنیم. بعضی از این افکار در متن مردم نیستند و بر پوست شهر راسی باشد که چه خبرهایی است. در نتیجه انتخاب هایی را می کنند و انتخابی را به عنوان کاندیدا معرفی می کنند که به عقیده من این شیوه درست نیست و باید واقعیت های جامعه را دید و بر اساس آن مدل سازی کنیم.

نکته دیگر آن است که در این شرایط باید وحدت و انسجام را حفظ کنیم علی الخصوص با این شرایطی که در آمریکا به وجود آمده و تمدید تحریم ها صورت گرفته است ما نیاز به همدلی و انسجام و پشتیبانی توان داریم. شکست دادن خرید و رقیب اگر هدف ما باشد این از نظر اخلاقی و شرعی خلاف است. ما باید مصالح ملت را ببینیم. به عقیده من اکنون بهترین گزینه همین آقای دکتر روحانی است که باید حمایت کنیم. اعتدالیه روسای سه قوه در برابر مصوبه سنای آمریکا متحد شده اند و همین پشتیبانی و اتحاد ها اگر موانع تصویب برجام هم بود سنای آمریکا این اقدام جسارت به خرج نمی داد که امروز بر ما تحمیل بشود. در انتخابات ریاست جمهوری هم این وحدت و انسجام باید روی آقای دکتر روحانی.

اخیرا خبرهایی پیرامون ارزیابی اعتدالیون دو جریان اصولگرا و اصلاح طلب درباره مطرح شده است. فکر می کنید چقدر در انتخابات پیش رو قابلیت عملیاتی شدن داشته باشند؟

باید این نیت های وحدت خواه و اتحاد طلب در عمل خود را نشان بدهند. وقتی جلوی سخنرانی های بعضی قرار گرفته می شود اینها همه سیگنال هایی است که انگیزه برای وحدت و نزدیک شدن قلوب بین اصلاح طلبان و اصولگرایان وجود ندارد. اگر نیت وحدت باشد باید در عمل خود را نشان دهد. طبق قانون اساسی همه باید بتوانند سخنرانی کنند. به هر حال باید این فضا فراهم شود تا آن وحدت و اتحاد حقیقی که در قلب و دل قرار است شکل بگیرد.

پس شما اعتقاد به مدلی دارید که اعتدالیون دو طرف در آن برای رسیدن به یک کاندیدای مشترک به اجماع برسند ولی می گویند شرایط فعلی هنوز برای این امر فراهم نیست؟

من معتقد هستم این شدنی است. یک مقطع سرنوشت ساز است. برج عاجی که برای خود ساخته اند پایین آیند و به هر و نظرات یکدیگر احترام بگذارند و همه در راه اجرای قانون اساسی، اعتلای نظام و مصالح مردم با هم گفتگو کنند. اینکه هر گروهی دیگری را مرتد و کافر و به دور از انقلاب و غیر انقلابی بخواند تا کنون برای ما نتیجه مثبتی نداشته است.

این روش مانع تضارب آرا نیست؟ منظورم این است فضای سیاسی را بکشیدیم و بی تحرک نمی کند؟

تضارب آرا و اختلاف آرا یک واقعیت است که وجود دارد و اختلاف و تفاوت نظر نشان رشد یک جامعه است. این از آنها نیست که افراد نظرات متفاوتی داشته باشند. این مدیریت مثبت است که ما بنشینیم صاحبان افکار و اندیشه ها با هم صحبت کنیم و انتخاب را به مردم واگذار کنیم. هر گروهی باید نظرات و دیدگاه های خود را مطرح کند و به مردم بگوییم. حالا شما از این مسئله های فکری و مدل هاتان که را تشخیص می دهید انتخاب کنید. این شدنی است.

به نظر شما مصداق این مدل از کنار هم نشستن اعتدالیون اصولگرا و اصلاح طلب همین توانت فعلی می تواند باشد؟

بله من معتقدم دولت سردل نقش اساسی دارند. البته روحانیت اساتید دانشگاه و شخصیت ها باید این حالت بغض و عقدت را کنار بگذارند. یک جامعه دوستی و محبت با هم داشته باشند و رسانه ها هم منعکس کنند. گروه های اصلاح طلب و اصولگرا نظراتشان را ارائه بیان کنند. مدل های انتخاباتی، چهره ها، انتخاباتشان را از طریق رسانه ها معرفی کنند و مردم هم مدل مطلوبشان را انتخاب کنند.

بنظر شما در حال حاضر چه کسی از اصولگرایان توان وارد شدن به رقابت با روحانی را دارد؟ اساسا جریان ریاست فوری را دارد که بتواند سید رای بالایی را مقابل رئیس جمهور مستقر داشته باشد؟

مردم هم از شنیدن این اصطلاحات اصولگرا و اصلاح طلب خسته شدند. بالاخره دکتر روحانی نظر دوی عالیه روحانی، مقام معظم رهبری، اصولگرا است. اندیشه های نوینی دارد که به یک معنا می تواند وی، اصلاح طلب نامیده ولی خود او می گوید اعتدالی و میانه رو است. این قالب های لفظی اصولگرا، اصلاح طلب و ... نباید مرز ایجاد کند و مردم دنبال یک فهم ملی سیاسی هستند که بتواند کشور را جلو ببرد. قاطعیت کشور را تربیت کند. سیاست و سیاست کشور را تربیت کند و طوری باشد که بتوانیم با تمام دنیا بجنگیم و خود را در گیر کنیم. این ها نیازمند یک چهره اندیشمند و متفکر سیاسی است که این واقعیت ها را درک کند. مردم هم دنبال کسی هستند که بتواند این موضوعات را حل کند. الان در حال مردم گرانی ها، این قیمت های گزاف دارو، این هاشتاد بر آنها است. واقعا اگر بیاییم در میان مردم و محرومین جامعه، هزینه ها کمتر شکل است وضع تولید داخلی بالا برود و اشتغال جوان ها درست شود.

مردم هم نگاهی به این ندارند که این فرد اصولگراست یا اصلاح طلب. نگاه می کنند ببینند که آیا وی کار بلد هست یا نه. آن اندیشه مدیریت و سیاست را دارد یا نه.

افرادی مثل آقای قالیباف و چهره های جدیدی که از سوی اصولگرایان مطرح می شوند شانس پیروزی در برابر آقای روحانی را دارند؟

نظر شخصی من با توجه به شرایط منطقه و جهان گزینه ای جز دکتر روحانی نیست. کسان دیگر هم که معرفی می شوند نمی توانند در سطح دکتر روحانی رقابت کنند. همانطور که مقام معظم رهبری، آقای احمدی نژاد را از ورود به عرصه انتخابات منع کردند قبول کنیم صلاح کشور این است که آقای دکتر روحانی چهار سال دیگر هم برای ادامه در طرح های خود بمانند. البته من چند ماه قبل دکتر ظریف را مطرح کردم به عنوان علی البدل مطرح کردم که ایشان علی بلدی گفتند. ضمن تشکر از حسن توجه شما باید در این مقام نیستم و قصد کاندیداتوری ندارم. پس همانطور که گفتم بهترین گزینه فعلا خود آقای دکتر روحانی هستند.

دادستان کل کشور:

آیت الله لاریجانی اسناد حساب ها را به نمایندگان مجلس نشان داد

دادستان کل کشور گفت: در این چند روز بعضی نمایندگان مجلس آمدند و رئیس قوه قضائیه اسناد را به آن ها نشان داد. این حساب ها به نام قوه قضائیه است ولی یک ریال آن را کسی نمی توانسته داشت کند.

حجت الاسلام والمسلمین منتظری دادستان کل کشور در مراسم تودیع و معارفه دادستان عمومی و انقلاب مرکز استان کرمانشاه با انتقاد از هجمه های اخیر به قوه قضائیه اظهار کرد: نقد و انتقاد به قوه قضائیه هم وارد است و اینچنین نیست که قوه قضائیه از هر نقصی مبری باشد. بنده به عنوان یک عضو کوچک در دستگاه قضا نسبت به شخص خودم و حوزه کاری خودم عرض می کنم ما به دلایل مختلف ضعف و اشکال داریم. کما اینکه نسبت به عملکرد سایر قوا هم نقد وارد است و کسی خودش را مبری از ضعف نمی داند. متاسفانه بحث هایی که امروز می شود یک انتقاد محل و عرفی و معمول از قوه قضائیه نیست.

وی افزود: در رسانه های عمومی، سایت‌ها، شبکه ها و جلسات مختلف و حتی تریبون مجلس تهاجم تعجبی به قوه قضائیه می‌شود. برای عزیزی که انتقاد دارد واقعی می بینند دشمن در پشت سنگرها نشسته و توپ تانک موشک و سلاح های کشنده اش را متوجه قلب قوه قضائیه کرده. آیا این منطقی است که همینطوری با دشمن شویم.

دادستان کل کشور با اشاره به انتشار خبر کتب حساب های قوه قضائیه و قضاوتی مختلف در این زمینه به روشنگری این موضوع پرداخت و گفت زمینه این قضیه به ۲۱ سال قبل بر می گردد. بودجه و اعتبارات در نظر گرفته شده برای دستگاه قضا به لحاظ کار و مسئولیتی که دارد نمی تواند جوابگوی نیازهای قوه قضائیه باشد. اگر نمایندگان به زندان ها سر بزنند آیا می توانند با اعتبارات پرورش و تعمیل مشکلات زندان ها را برطرف کند و از این قبیل مشکلات وجود داشته و حدود ۲۰ سال پیش خدمت مقام معظم رهبری گزارش شده و بیان می شود که:

بودجه تخصیصی به قوه قضائیه نمی تواند همه مشکلات را حل کند و اجازه دهید از محل بخشی از صرفه جویی ها که حساب کتاب آن نیز مشخص است بخشی از نیازهای قوه تامین کرد که مقام معظم رهبری نیز با اشرایطی اجازه این اقدام را می دهند و از دوره ایت الله یزدی وجود داشته است.

دادستان کل کشور با اشاره به نام رئیس قوه قضائیه نیست اسناد آن موجود است و هیچ چیز پشت پرده ای وجود ندارد. یک برگ و یک ریال آن هم به صورت محرمانه و مخفی دریافت یا هزینه نشده است ولی دیدیم بخشی از نمایندگان خوش اصالت مجلس چه کردند و چه می کنند و آیا این درست است.

دادستان کل کشور افزود: خوشبختانه در این چند روز بعضی نمایندگان مجلس آمدند و رئیس قوه قضائیه اسناد را به آن ها نشان دادند این حساب ها به نام قوه قضائیه است ولی یک ریال آن را کسی نمی تواند برداشت کند. بنده شهادت می دهم که آیت الله آملی لاریجانی عنوان کردند که این حساب ها را به نفر بنده نگذید این حساب ها به نام قوه قضائیه است و همه حساب ها و کتاب های آن و پول هایی که به استان ها و زندانها داده می شود مشخص است.

وی ضمن انتقاد از قضاوتی های صورت گرفته در این زمینه خطاب به کسانی که روی این مسئله مانور داشتند گفت: آیا به نفع نظام و کشور و انقلاب است که اعتماد مردم به قوه قضائیه را سلب کنید؟ آقای لاریجانی محترمی که آنقدر این قضیه را در بوق و کرنا کردید و آب به آسیاب دشمن ریختید اگر واقعا برای خدا می خواست حرفی بزند یک جلسه با رئیس قوه قضائیه می گذاشت و دقیقه ای اعتراض می کرد و اگر استدلال قبول از آنه شد و قانع کردید که هیچ و اگر قانع نمی شد بعد فریاد می زدوی در پایان مناظره شان کرد. مسائل درون حقوقی را باید در درون خودمان حل کنیم و نباید قضاوتی کرد و به دشمن اجازه دهیم از یکسری مسائل وارد کند.

ایمان

سیاسی، اجتماعی، فرهنگی، علمی، ورزشی و هنری

صاحب امتیاز و مدیر مسئول: حیدر هدیه‌پور
قائم‌مقام و مدیر مسئول: سید حسین عبداللهی
تلفن: ۲۲۹۰۲۴۰۸ - ۲۲۹۰۷۷۷۰ صندوق پستی: ۳۶۷۵/۱۵۱۴۵
www.eimannewsdaily.ir eimannewsdaily@yahoo.com

اذان صبح: ۵/۳۴ طلوع آفتاب: ۶/۰۹ اذان ظهر: ۱۲/۵۹ اذان مغرب: ۱۸/۱۵

شنبه - ۲۰ آذرماه ۱۳۹۵ - سال نوزدهم - شماره ۴۱۶۲

امام صادق علیه السلام

هنگامی که قائم قیام کند به عدالت حکم می‌راند و ستم در روز گار او از میان می‌رود و راه‌ها امن می‌شوند و زمین، برکت‌هایش را بیرون می‌آورد و هر حقی به صاحبش باز گردانده می‌شود

eimannews
اخبار را ببینید... ایمان
eimannews

طنز قمی

عباس فرسا

دانیه، کرسیوم چیز خوبیه!

هوا سرده اگه آمن می‌پرسی
برو یک سر ولو شو زیر کرسی
بیائی آوس نفی یک تشت نخسه
بخون اشعار ما رو لقمه لقمه
بیر اسپیتی شلغه روی کرسی
دو تا شلغه بخو با هم فروشی
مواظب باشی شلوارت نسوزه
که میشی توی این کارت رفوزه
بسین اونور به جز تنخون تو نیس
به جز این هیشکه آبگون تو نیس
بلن شو تو برو دنبال کارت
ز بیکاری بیات ای دوست عارت
برای کار به کمی دمق و پا کن
خود تو با محبت آشنا کن
به حقل مرغ بشینی توی لونه
پاشو همت بکن بی چک و چونه
بکن همت که حالا وقت کاره
که کرسی خوبه اما خواب میاره

خوش اومدی جونم

خبر

شهردار منطقه یک قم خبر داد

رفع کلیه معارضین ملکی تقاطع عمار یاسر - ۱۵ خرداد

شهردار منطقه یک از به اتمام رسیدن و رفع معارضات ملکی تقاطع عمار یاسر - ۱۵ خرداد خبر داد و گفت: کلیه معارضات ملکی معارض تخریب شده و هیچ معارض ملکی در این پروژه وجود ندارد.

مهدی اصفهانیان مقدم بیان اینکه اجرای فرآیند تملکات در راستای اجرای پروژه‌های عمرانی، جزء سخت‌ترین و ظرافت‌فرساترین مراحل اجرایی فرآیند نمودن زیرساخت‌های عملیات عمرانی پروژه‌ها در داخل بافت‌های مسکونی و تجاری است، اظهار داشت: این امر محقق نمی‌گردد جز با مشارکت و تعامل مالکین و شهروندان محترم که الحمدلله با برنامه‌ریزی‌های انجام شده و حمایت‌های شهردار محترم و جلسات متعدد با مالکین معارضات معارض تقاطعی، در ۹ ماهه نخست سال جاری بدون هیچ گونه اعمال ماده (۹) قانونی و با تعامل مالکین محترم با هزینه‌ای بالغ بر ۲۰۰ میلیارد تومان به صورت نقد و غیر نقد به انجام رسیده است.

وی اظهار امیدواری کرد با توجه به تأکیدات شهردار محترم قم جناب آقای دکتر سقائیان‌نژاد مبنی بر انجام سریع پروژه در حداقل زمان ممکن امکان با برنامه‌ریزی و تلاش همه‌ی اتمام پروژه در راستای حل معضل ترافیکی و تسهیل عبور و مرور شهروندان و زائرین محترم بدون هیچ تأخیری در دستور کار قرار گیرد.

کاریکاتور

از توزیع شیر مدارس خبری نیست!

طرح: رضا بهرامی نسب

آیت‌الله سعیدی در خطبه‌های نماز جمعه قم:

مسئولان با کمال قدرت در برابر شیطان بزرگ ایستادگی کنند

امام جمعه قم با اشاره به اینکه مهندسکشی آمریکا در برجام مشخص کرد که باید آمریکا را در قالب شیطان بزرگ دید، گفت: برخی به دنبال برگ کردن شیطان بزرگ بودند و دشمنی آمریکا با ایران را به یک سوء تفاهم تعبیر می‌کردند در حالی که رهبری فرمودند که من به این گفته‌ها گوش‌زن نیستم و ایشان همچنین فرمودند که در جزئیات مذاکره دخالت نکرده و مسائل کلان و خطوط قرمز را به مسئولان گوشزد کردم اینکه گفته شود جزئیات مذاکرات تحت نظر رهبری است حرف درستی نیست. مذاکرات و مسائل مربوط به آن، یک تجربه تلخ و تاریخی برای کسانی که هنوز آمریکا و روحیه استکباری را باور نداشته‌اند.

امام جمعه قم تأکید کرد مسئولان باید با کمال قدرت در برابر زیاده خواهی‌ها و بدعهدی‌های شیطان بزرگ یعنی آمریکای جنایتکار ایستادگی کنند.

وی در قالب با اشاره به ضرورت تلاش برای برون رفت از شرایط کنونی و بهبود اوضاع کشور بیان کرد: نگاه ویژه به صنایع متوسط و کوچک، مبارزه جدی با فساد، ویژه خواری، حقوق‌های نجومی و قاچاق، پرهیز از واردات تضعیف کننده تولید داخلی، دنبال نمایش شدن بخش‌های مهم و حساس اقتصادی، اعتماد به متخصصین و جوانان داخل و پرهیز از زندگی اشرافی از جمله راهکارهای تحقق این مهم به شمار می‌رود.

سعیدی با تبریک آغاز هفته وحدت گفت: اسلام وحدت مسلمین و نیروهای مومن به خداوند را یکی از واجبات قرار داده و همه باید تلاش کنیم که انسجام بین مخلوط مسلمین بیش از گذشته بود.

وی با بیان اینکه اهمیت کار پزشکان و مسؤولان خدمتگزار در بیمارستان‌ها بر کسی پوشیده نیست قرود مناسبات شاهد هستیم اعتصاب قابل پیشگیری در بیمارستان‌ها اتفاق می‌افتد که خلوت و جلسه را تعطیل می‌کند چند روز پیش دختر هفت یا ۹ ساله‌ای در یکی از بیمارستان‌های قم جان باخت که موضوع از سوی مسؤولان امر در حال پیگیری است.

سعیدی به برگزاری اجلاس سراسری نماز در استان البرز اشاره کرد و گفت: رهبری در پیام خوشحال همه را در این اقامه نماز مسؤول دانستند.

وی به برگزاری اجلاسیه جلسه مدرسین و علمای بلاد با موضوع حوزه انقلابی اشاره کرد و افزود: در این اجلاس مطالب بسیار ارزشمندی مطرح برای انقلابی مثلمن حوزه مطرح شد از جمله مسائل مطرح شده این بود که باید تاریخ تاریخ در کانون‌های مختلف مورد توجه حوزه‌های انقلابی قرار گیرد و طلاب باید خود را آماده انتقال آموزه‌های دینی کنند.

امام جمعه قم در خصوص تمدید تحریم‌های آمریکا بیان کرد مشخص شد که آمریکا هرگز تغییری در اهداف شوم و روش‌های خلاصه خود در ارتباط با ایران ایجاد نکرده است.

وی تأکید کرد: مهندسکشی آمریکا در برجام این موضوع را برای افکار عمومی روشن ساخت و باید آمریکا را در قالب شیطان بزرگ دید و آمریکایی‌ها مسئول بخش و کینه نسبت به انقلاب ایران هستند.

سعیدی گفت برخی به دنبال برگ کردن شیطان بزرگ بودند و دشمنی آمریکا با ایران را به یک سوء تفاهم تعبیر می‌کردند در حالی که رهبری فرمودند که من به این گفته‌ها گوش‌زن نیستم و ایشان همچنین فرمودند که در جزئیات مذاکره دخالت نکرده و مسائل کلان و خطوط قرمز را به مسئولان گوشزد کردم اینکه گفته شود جزئیات مذاکرات تحت نظر رهبری است حرف درستی نیست. مذاکرات و مسائل مربوط به آن، یک تجربه تلخ و تاریخی برای کسانی که هنوز آمریکا و روحیه استکباری را باور نداشته‌اند بود.

امام جمعه قم تأکید کرد مسئولان باید با کمال قدرت در برابر زیاده خواهی‌ها و بدعهدی‌های شیطان بزرگ یعنی آمریکای جنایتکار ایستادگی کنند.

وی در قالب با اشاره به ضرورت تلاش برای برون رفت از شرایط کنونی و بهبود اوضاع کشور بیان کرد: نگاه ویژه به صنایع متوسط و کوچک، مبارزه جدی با فساد، ویژه خواری، حقوق‌های نجومی و قاچاق، پرهیز از واردات تضعیف کننده تولید داخلی، دنبال نمایش شدن بخش‌های مهم و حساس اقتصادی، اعتماد به متخصصین و جوانان داخل و پرهیز از زندگی اشرافی از جمله راهکارهای تحقق این مهم به شمار می‌رود.

سعیدی با تبریک آغاز هفته وحدت گفت: اسلام وحدت مسلمین و نیروهای مومن به خداوند را یکی از واجبات قرار داده و همه باید تلاش کنیم که انسجام بین مخلوط مسلمین بیش از گذشته بود.

وی با بیان اینکه اهمیت کار پزشکان و مسؤولان خدمتگزار در بیمارستان‌ها بر کسی پوشیده نیست قرود مناسبات شاهد هستیم اعتصاب قابل پیشگیری در بیمارستان‌ها اتفاق می‌افتد که خلوت و جلسه را تعطیل می‌کند چند روز پیش دختر هفت یا ۹ ساله‌ای در یکی از بیمارستان‌های قم جان باخت که موضوع از سوی مسؤولان امر در حال پیگیری است.

نامه‌ـــــرمانه

صدیقی به دنبال تسخیر کاخ سفید هستیم

امام جمعه موقت تهران گفت: ولایت فقیه امری تشریفاتی و صرفاً سیاسی نیست و با تقیه تشکل‌های سیاسی متفاوت است. ولایت فقیه حاکمیت شخصی نیست بلکه حاکمیت الهی است. همچنین در جامعه کنونی و فراری از نیاز با نسل ایران اگر دفاع مقدس بسیار کوچک است کمابیش به آن توجه شود. حجت‌الاسلام صدیقی افزود: اگر در کتاب‌های بسیجی و مراسم برای شهدا توسط از کارهای غیر دولتی شود نسل جدید با نسل مقاومت آشنا می‌شد. در روزهای گذشته شاهد شعار زنده باد اصلاحات در روز دانشجو بودیم و این یعنی دشمن به شدت نفوذ پیدا کرده است. وی با اشاره به اینکه بدون ایثارگری و گذشت نمی‌توانیم با مستکبران مبارزه کنیم، خاطرنشان کرد: اگر در حفظ الهی باشیم حمایت‌ها زیاد می‌شود و تا زمانی که از دشمنان هراس داشته باشیم به جایی نمی‌رسیم وظیفه ما این است که زمینه‌سازی برای ظهور انجام دهیم و به دنبال تغییر جهان و تسخیر کاخ سفید هستیم. صدیقی در ادامه افزود: در داستان حضرت سلیمان در قرآن هدهد که پرنده است نسبت به دین الهی حساس است و آنچه‌ای بی‌خبری که سازشکارانه با دشمنان برخورد می‌کنند حتی به اندازه پرنده‌ای ارزش ندارند. همچنین لازم است سفیرانی که به کشورهای خارجی می‌روند با غیرت باشند تا در اصالت دشمنان خلل نشود.

جاسوسی آمریکا و انگلیس از رژیم صهیونیستی

بر اساس اسناد فاش شده از سوی افراد استوئن، واشنگتن و لندن از تمام‌های تلفنی اسرائیلی‌ها از جمله تماس‌های انجام شده در هواپیماها جاسوسی کرده‌اند. به گزارش ایسنا به نقل از شبکه فرانس ۲۴، افشاگری‌های جدید حاکی از آن است که آمریکا و انگلیس سیستم‌های جاسوسی را بر روی هواپیماهای حامل مسؤولان سیاسی و حتی پروازهای تجاری اسرائیل نصب کرده‌بودند. بر اساس اطلاعات این شبکه فرانسوی، میلیون‌ها مکالمه از این هواپیماهای رسانه‌ای منافع آمریکا و انگلیس مورد شنود و جاسوسی قرار گرفته است. این شبکه اعلام کرد که لندن و واشنگتن بدون اینکه قوانین داخل یا کنوانسیون‌ها را در نظر بگیرند همه مکالمات را مورد تجسس و جاسوسی قرار می‌دهند. بر اساس اسناد استوئن، جاسوسی انگلیس و آمریکا علاوه بر مسؤولان صهیونیستی از فلسطینی‌های زندانی‌ها هم بود که این امر با وجود حمایت‌های آمریکا و انگلیس و تبادل اطلاعات میان طرف‌ها بود.

۳۹۲ مدیر مجوز دریافت حقوق بیش از ۲۰ میلیون تومان داشتند

محمدباقر نوبخت در جریان بازدید از ایستگاه تلمبه‌کلانی راه آهن همدان - تهران اظهار داشت: از ۹۳ هزار و ۲۱۰ پرونده رسیدگی شده تنها ۳۹۲ نفر بر اساس مجوزها بیش از ۲۰ میلیون تومان حقوق داشتند که مجموع آن به ۲۲ میلیارد تومان می‌رسد. اگر یک ریال دریافتی غیرقانونی توسط مدیران انجام نشود دستگاه‌های نظارتی اعمال نظارت کرده و با آنها برخورد می‌کنند. از ۳۹۲ پرونده دارای حقوق‌های بالای ۲۰ میلیون تومان، چهار نفر حقوق غیرمتعارف داشتند. بر اساس روند موجود ۹۵ میلیون و ۲۰۰ هزار نفر بازنشسته نقدی دریافت می‌کنند که دولت ماهانه ۲ هزار و ۲۰۰ میلیارد تومان پول نقدی پرداخت می‌شود.

تکذیب کاندیداتوری پاکدامن‌جهان و میرسلیم

یک عضو شورای مرکزی حزب موتلفه اسلامی گفت: مسیر اعلام نامزد نهایی حزب موتلفه در حال طی شدن است و اخیراً منتشر شده از سوی برخی رسانه‌ها درباره انتخاب کاندیداهای نهایی مبنی بر واقعیت نیست. محمد مهدی اسلامی با انتقاد از ورود رسانه‌ای برخی نامزدهای انتخابات ۹۶ به مرحله تبلیغات انتخابات، افزود: طبق قانون، تبلیغات زودهنگام ممنوع است و بر اساس مصالح امروز کشور نیز نمی‌باشد زیرا موجب تحت الشعاع قرار گرفتن اولویت‌های اصلی امروز کشور که رسیدگی به امور معیشتی مردم است خواهد شد. وی تصریح کرد: اینکه اعلام شده است آقایان میرسلیم و پاکدامن‌جهان به طبق راه یافته‌اند بدون‌ابه‌ای از واقعیت ندارد. در چند ماه اخیر هیچ‌گاه در موضعی که تنها ۲ نفر برای بررسی بر اساس شاخص‌ها مطرح باشند وجود نداشته است.

دو قدرت آسیایی در انتظار تغییر وزرا در ایران

پس از لغو رسمی ویزای ایران با کشورهای ارمنستان و گرجستان، اکنون مدیر کل بازرگانی و تبلیغات گردشگری از مذاکره با چهار کشور دیگر برای تسهیل و لغو توافقنامه ویزا خبر داده است. علی‌اکبر محمدی، رئیس معاونت گردشگری سازمان میراث فرهنگی، صنایع دستی و گردشگری پیگیر موضوع تسهیل و لغو روادید نیز است. گفت: مذاکره با کشورهای جمهوری آذربایجان، روسیه و هند در حال انجام است. می‌خواهیم این مذاکرات را با چین نیز آغاز کنیم البته از گذشته بین دو کشور تفاهم‌هایی شده بود اما اکنون در پی توسعه‌ی آن هستیم.