ایران

روزنامه صبح ایران

دوشنبه ۲۱ مرداد ۱۳۹۵ ■ ۲۷ شوال ۱۴۳۷ ■ ۱ اوت ۲۰۱۶ ■ شماره ۶۰۲۲ ■ سال نوزدهم ■ ۱۰۰۰ تومان

حجت‌الاسلام محسن غرویان:

برخی انقلابی گری را در کوبیدن بیت امام می دانند

یک استاد حوزه علمیه با بیان این که مشاهده برخی افراطیون خودشان را از منتقدان رهبری جلوه می دهند، گفت: این افراد مدعای انقلابی گری را کوبیدن بیت امام می دانند که خود مؤسس انقلاب و انقلابگری بوده است.

حجت‌الاسلام والمسلمین محسن غرویان، در خصوص تلاش برخی دشمنان خارجی و دشمنان داخلی شان برای القاء فاصله میان بیت حضرت امام و نظام اظهار کرد: این همیشه شعار استعمار بوده که اختلاف بیندازد و حکومت کن باشد استعمار همیشه به دنبال تفرقه افکنی بوده و هست. در حال حاضر نیز آن دشمنان نظام و انقلاب، تلاش می کنند از طریق تفرقه افکنی بین مسئولین نظام و بین فرزندان و یادگاران امام، به آن اهداف سیاسی خودشان برسند. وی ادامه داد: بنابراین خیلی باید حواس‌مان جمع باشد که اسیر این القائات نشویم. البته بیت امام و این انتهای بن گویا بحمدالله اتصال تلاش و توجه را دارند که کنار یکدیگر باشند و بالاین کارشان دشمن و بدخواهان بیت امام را ناامید کرده اند. غرویان همچنین در خصوص تلاش عده‌ای برای پنهان کردن رابطه عاطفی سید حسن خمینی و مقام معظم رهبری بیان کرد: هر سال مقام معظم رهبری عنایت ویژه‌ای به شخص حاج سید حسن آقای خمینی...

ادامه

دو دوره‌ای شدن ریاست جمهوری «شیخ دیپلمات» دست مردم است

دلخوشی‌های روحانی!

ادامه

سخنگوی سپاه پاسداران انقلاب اسلامی:

ارتش و سپاه، ید واحده هستند

ادامه

سخنگوی فراخوانی شدن کرد:

تلاش جناح مخالف برای یک دوره کردن دولت روحانی

یک فعال سیاسی و کارشناس و مسائل اقتصادی می گوید: جناح مخالف دولت، همه تلاش خود را برای یک دوره ای کردن دولت روحانی انجام می دهد و مطرح کردن حقوق های نجومی نیز یکی از اقدامات آنان بود تعمق شود. سبب خیر اگر خدا خواهد. محسن سخنگوی فراخوانی در گفت و گو با جماران، در مورد مطرح شدن موضوع حقوق های نجومی و اتفاقات سیاسی و تضعیف دولت روحانی پیش از انتخابات، گفت: اتفاق شد سبب خیر اگر خدا خواهد بخشی که جناح مخالف دولت شروع کرده و روی آن تبلیغ و اگر اند بسیار می کنند فرصت خوبی است.

ادامه

سیاست پیشه کار بالای خودش اصولی نسبو خنده دیگر خواهد کرد:

پدیده انتخاباتی اصولگرایان برای سال ۱۴۰۰؟

ادامه

حقوق نمایندگان مجلس چقدر است؟

ادامه

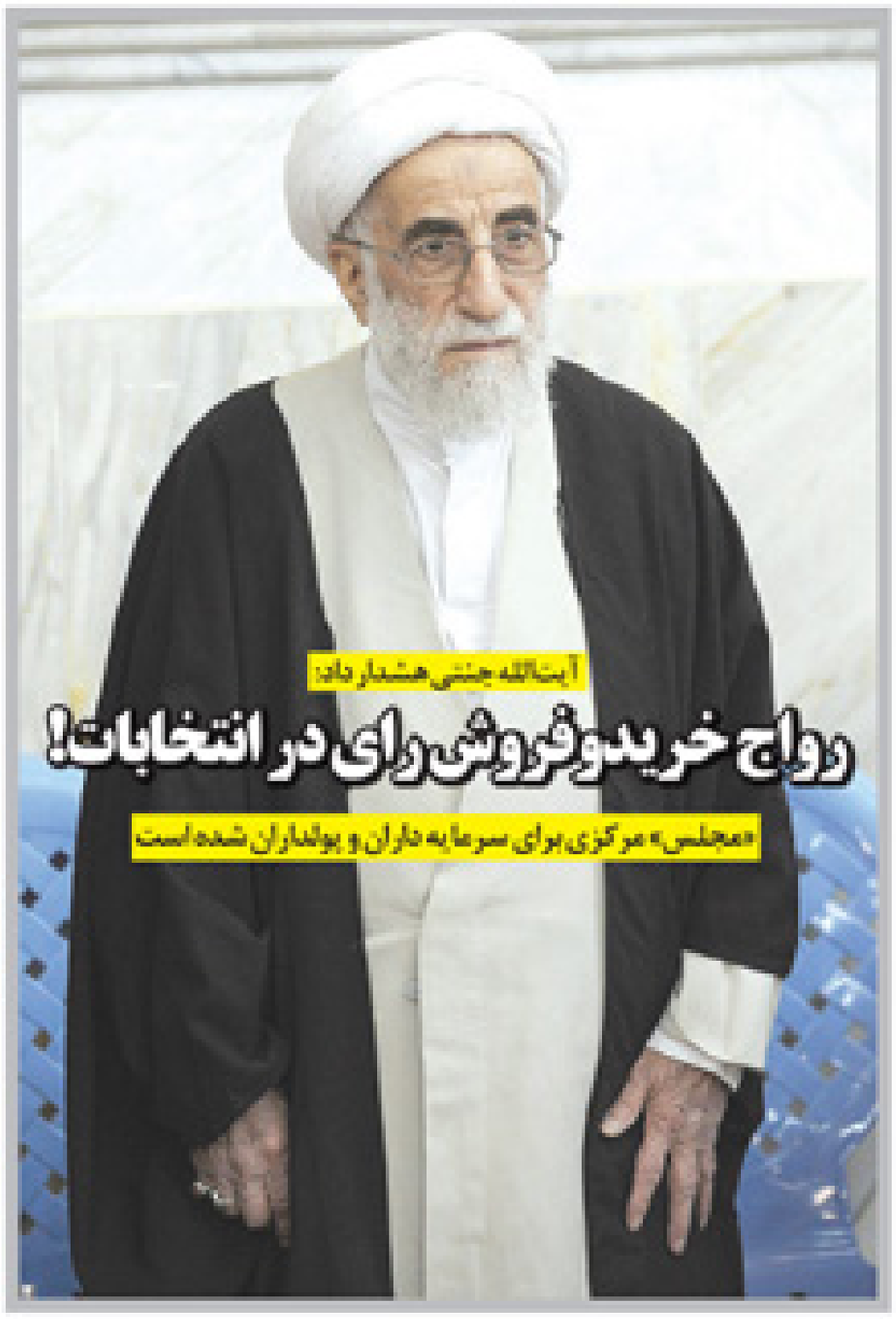

آیت‌الله جنتی هشدار داد:

رواج خرید و فروش رای در انتخابات!

«مجلس» مرکزی برای سرمایه داران و پولداران شده است

سید علی خمینی همچنان در کنار برادر

بحمدالله در بیوت مراجع تقلید رسوم بر این است که بعد از درگذشت پدر، پسر ارشد امور بیت را به عهده می‌گیرد و حتی در مسیر وی گام بر می‌دارد و خود به جایگاه مرجعیت یا استادی خود می‌رسد. این بحمدالله در بیت امام خمینی نیز صادق است. بنیانگذار جمهوری اسلامی ایران قبل از انقلاب اسلامی و در زمان حضور در نجف اشرف فرزندی به نام سید مصطفی پسر ارشد خود داشت. درگذشت او باعث شد تا سید احمد خمینی عهده‌دار بیت پدر شود. سید احمد در تلاش مصطفی کمتر جنبه علمی و فقهی داشت و بیشتر عهده‌دار کارهای انقلابی و حکومتی پدر بود. احمد خمینی به دلیل رابطه عاطفی و کاری و مراقبت توانست سطوح بالای علمی و حوزوی را طی کند. سید احمد ۵ سال بعد از امام خمینی درگذشت تا پسر ارشدش عهده‌دار کار و بیت امام شود. سید حسن خمینی از همان ابتدا سعی کرد از نظر علمی مسیر تحولی خود را طی کند...

ادامه

وقتی احمدی نژاد فراموش کار می‌شود

بسیاری از مردم، محمود احمدی نژاد را به خاطر بی‌اخلاقی و تخریب رقبا می‌شناسند. اما بسیاری بر این باور هستند بی‌اخلاقی در سطح کلان ایران بعد از محمود احمدی نژاد وارد انتخابات سیاسی ایران شد. محمود احمدی نژاد رئیس دولت‌های نهم و دهم در مشهد به دکه‌های افتتاح کرد که اتفاق می‌دهد رئیس جمهور سابق ایران، چار یک خرافه‌ای بزرگ شده است...

ادامه

فراخوان مناقصه عمومی یک مرحله ای (نوبت اول)

اصلاح خطوط انتقال و شبکه توزیع روستاهای بخش جعفر آباد قم

شرکت آب و فاضلاب روستایی استان قم در نظر دارد مناقصه عمومی «اصلاح خطوط انتقال و شبکه توزیع روستاهای بخش جعفر آباد قم» را از طریق سامانه تدارکات الکترونیکی دولت برگزار نماید. کلیه مراحل برگزاری مناقصه از دریافت اسناد تا ارائه پیشنهاد مناقصه گران و بازگشایی پاکت ها از طریق درگاه سامانه تدارکات الکترونیکی دولت (ستاد) به آدرس: www.setadiran.ir انجام خواهد شد و لازم است مناقصه گران در صورت عدم عضویت قبلی، مراحل ثبت نام در سایت مذکور و دریافت گواهی امضای الکترونیکی را جهت شرکت در مناقصه محقق سازند.

تاریخ انتشار مناقصه در سامانه تاریخ ۱۳۹۵/۵/۱۱ می باشد.

مهلت زمانی دریافت اسناد مناقصه از سایت: ۱۳۹۵/۵/۱۱ لغایت ۱۳۹۵/۵/۱۷

مهلت زمانی ارائه پیشنهاد: پایان وقت اداری مورخ ۱۳۹۵/۵/۲۷

زمان بازگشایی پاکت ها: ۱۳۹۵/۵/۲۸ ساعت ۱۰

هزینه خرید اسناد: مبلغ ۵۴۵/۰۰۰ ریال به شماره حساب ۲۱۷۵۲۱۳۵۰۵۰۰۶ بانک ملی مرکزی به نام شرکت آب و فاضلاب روستایی استان قم

اطلاعات تماس دستگاه مناقصه گزار جهت دریافت اطلاعات بیشتر در خصوص اسناد مناقصه و ارائه پاکت های الف: قم، بلوار ۱۵ خرداد، ۲۰ متری شهید تقوی، شرکت آب و فاضلاب روستایی استان قم و تلفن: ۳۷۷۸۰۱۸۲ و ۳۷۷۸۰۱۷۲ - ۰۲۵

اطلاعات تماس سامانه ستاد جهت انجام مراحل عضویت در سامانه: مرکز تماس ۲۷۳۱۳۱۳۱ دفتر ثبت نام: ۸۸۹۶۹۷۳۷ - ۸۵۱۹۳۷۶۸

شرکت آب و فاضلاب روستایی استان قم

ایران
یکشنبه - یازدهم مرداد ۱۳۹۶ :: سال نوزدهم :: شماره ۴۰۱۲

سرمقاله

خروشی قهرمانانه

علی هاشمی

[illegible]

یادداشت (۱)

گزینه‌ای میان دو جناح

حسن عباسی حقیقی

[illegible]

یادداشت (۲)

گسترش طلاق های سال اولی

سیمین بهبهانی*

[illegible]

*روانشناس و استاد دانشگاه

آیت‌الله جنتی هشدار داد

رواج خرید و فروش رای در انتخابات!

دبیر شورای نگهبان احساس بکی از مشکلات عمده و گزاری انتخابات غربه و فروش آرا است که مشکلاتی را پدید آورده است.

آیت‌الله احمد جنتی با اشاره به اولویت های کاری شورای نگهبان در دوره جدید افزوده است: عمده فعالیت شورای نگهبان به بررسی صلاحیت مجلس و داوطلبان ریاست جمهوری و شورای نگهبان می‌شود که در عمده تصمیم در این زمینه تقاضا بسیاری با بار اشکال داشته باشیم. وی افزود: شورای نگهبان باید موجه مشکلات [illegible] در بررسی طرح‌های تابع مجلس و مجلس خبرگان [illegible] این شورا را مستقر قرار دهد. جنتی افزود: باید مجلس و شورای نگهبان انتظارات و توقعات مشکلی از همدیگر دارند که [illegible] موجب تعطیل شود. دبیر شورای نگهبان تأکید کرد: با برگزاری جلسات با [illegible] و گفتگو سعی بر ترک مشکلی از امر در مجلس مجلس و شورای سیستم.

رییس مجلس خبرگان رهبری در افتتاح با اشاره به انتظارات شورای نگهبان از مجلس تصریح کرد: همواره از مجلس انتظار داریم که اشکال را [illegible] مصوبات بر دارد و روی طرح‌ها و مصوباتمان بیشتر تأکید کند. جنتی در افتتاح با اشاره به بار بالای برخی مصوبات مجلس بیان داشت: بسیاری از مصوبات مجلس بار مالی داشته و دولت را متحمل هزینه می‌کند که معمولاً منبع ایجاد اعتبار شورای نگهبان قرار می‌گیرد.

دبیر شورای نگهبان در افتتاح با اشاره به انتظارات آیت‌الله جنتی بیان داشت: همواره انتظارات آیت‌الله جنتی از انتخابات در کشور با تأکید بر اجرای دقیق انتخابات در کشور با تأکید رییس مجلس خبرگان رهبری با اشاره به برخی مصوبات مجلس و شورای نگهبان [illegible] مجلس خبرگان رهبری در افتتاح با اشاره به برخی مصوبات مجلس بیان داشت: بسیاری از مصوبات مجلس بار مالی داشته و دولت را متحمل هزینه می‌کند که معمولاً منبع ایجاد اعتبار شورای نگهبان قرار می‌گیرد.

دبیر شورای نگهبان در افتتاح با اشاره به انتظارات آیت‌الله جنتی بیان داشت: همواره انتظارات آیت‌الله جنتی از انتخابات در کشور با تأکید رییس مجلس خبرگان رهبری با اشاره به برخی مصوبات مجلس و شورای نگهبان [illegible] اجرای

قیمت سکه و طلا در بازار ایران

طلا در ایران	آخرین نرخ
یک مثقال طلا	۴,۸۳۴,۰۰۰
یک گرم طلای ۱۸	۱,۱۱۵,۹۰۰
انواع سکه	**آخرین نرخ**
سکه بهار آزادی	۱۰,۹۰۰,۰۰۰
سکه امامی	۱۰,۹۲۰,۰۰۰
نیم سکه	۵,۴۵۰,۰۰۰
ربع سکه	۲,۸۲۰,۰۰۰
سکه یک گرمی	۱,۸۲۰,۰۰۰

آخرین قیمت انواع محصولات ایران خودرو

نام خودرو	قیمت نمایندگی
۲۰۶ تیپ ۵	۳۶,۸۰۰,۰۰۰
دنا با موتور EF7	۴۳,۰۰۰,۰۰۰
پژو ۴۰۵ GLX	۲۸,۶۰۰,۰۰۰
پژو ۴۰۵ SLX	۳۰,۶۰۰,۰۰۰
پژو پارس ELX	۳۹,۷۰۰,۰۰۰
پژو پارس سال	۳۵,۳۰۰,۰۰۰
تندر E۲۹۰	۳۸,۰۰۰,۰۰۰
رانا LX	۳۳,۰۰۰,۰۰۰
رانا TU۵	۳۳,۳۰۰,۰۰۰
سمند LX سال	۳۰,۱۰۰,۰۰۰
سمند EF۷	۲۹,۹۰۰,۰۰۰
سورن ELX	۳۶,۱۰۰,۰۰۰

آخرین قیمت انواع محصولات سایپا

نام خودرو	قیمت نمایندگی
زوتی Z ۳۰۰	۵۲,۰۰۰,۰۰۰
سایپا کارا EX۱۵۱	۱۷,۴۲۰,۰۰۰
سایپا ۱۱۱	۲۰,۶۰۰,۰۰۰
سایپا ۱۳۲ SE	۲۰,۲۰۰,۰۰۰
سایپا ۱۴۱ SE	۱۸,۵۰۰,۰۰۰
سایپا ۱۳۱	۲۰,۱۰۰,۰۰۰

آخرین قیمت انواع محصولات مدیران خودرو

نام خودرو	قیمت نمایندگی
۳۱۵ MVM	۴۰,۵۰۰,۰۰۰
۵۵۰ MVM دنده‌ای	۴۶,۰۰۰,۰۰۰
تیگو X۳۳	۶۲,۰۰۰,۰۰۰

مکث

ایرانی‌ها سالانه چقدر طلا و نقره می‌خرند؟

گزارش یک موسسه بین المللی نشان می دهد ایران سالانه بیش از ۶۰ تن طلا و نقره مصرف می کند و از نظر مصرف طلا در رتبه هجدهم جهان قرار گرفته است.

دفتر آمار جهانی فلزات در گزارشی اعلام کرد قیمت فلزات گرانبها در سه ماهه دوم سال جاری میلادی به دلیل افزایش تقاضا، کاهش ارزش دلار و سرمایه گذاری های بدون ریسک، ۸ درصد افزایش داشته است. نقره در این میان بیشترین افزایش را شاهد بوده و ۱۳ درصد رشد قیمت داشته است. پس از آن پلاتین با ۱۰ درصد افزایش در رتبه دوم قرار گرفته است. قیمت طلا نیز با ۷ درصد افزایش همراه بوده و در اوایل ماه جولای به بالای ۱۳۵۰ دلار در هر اونس رسیده است. بر اساس این گزارش انتشار آمارهای منفی از اقتصاد آمریکا که موجب به تعویق افتادن افزایش نرخ بهره از سوی فدرال رزرو شده، یکی از عوامل اصلی رشد تقاضا برای سرمایه گذاری در بازار طلا بوده است. دیگر عامل افزایش قیمت فلز زرد، تصمیم انگلیس به خروج از اتحادیه اروپا بوده، چرا که این تصمیم موجب تضعیف رشد اقتصادی و بلاتکلیفی سیاسی شده است. دفتر آمار جهانی فلزات پیش بینی کرده است که قیمت فلزات گرانبها در سال ۲۰۱۶ میلادی، ۷ درصد افزایش یابد که دلیل عمده این افزایش تقاضای بیشتر برای سرمایه گذاری در بازار فلزات گرانبها خواهد بود. همچنین پیش بینی شده قیمت طلا و نقره امسال ۸ درصد رشد نماید بر اساس این گزارش کشور چین در سال ۲۰۱۴ با تولید ۴۵۲ تن طلا بیشترین تولید طلا را در بین کشورهای جهان به خود اختصاص داده است. کشورهای استرالیا، روسیه، آمریکا و کانادا به ترتیب با ۲۴۹، ۲۷۴، ۲۱۰ و ۱۵۲ تن در رده دوم تا پنجم بزرگترین تولید کنندگان طلای جهان جای گرفته اند. میزان کل تولید طلای جهان در سال ۳،۲۰۱۴ هزار و ۴۹ تن بوده، در حالی که این رقم در سال قبل از آن ۲ هزار و ۸۶۸ تن اعلام شده بود در زمینه مصرف طلا و ساخت جواهرات، هند با ۷۷۱ تن طلا در سال ۲۰۱۴ در رتبه نخست جهان جای گرفته است. پس از هند، کشورهای چین، ترکیه، آمریکا و ژاپن به ترتیب با ۷۳۲، ۱۵۶، ۱۵۰ و ۱۱۹ تن طلا، در رده های دوم تا پنجم قرار دارند. این گزارش میزان مصرف طلا در ایران را ۳۲ تن در سال ۲۰۱۴ اعلام کرده که این رقم نسبت به سال قبل ۱۰ تن کاهش داشته است. مصرف طلای ایران در سال ۲۰۱۳ بالغ بر ۴۲ تن اعلام شده بود. طلای مصرفی در ایران طی سال های ۲۰۰۹ تا ۲۰۱۲ نیز به ترتیب ۳۸، ۳۹، ۳۷ و ۳۷ تن گزارش شده است در حالی که ایران بین ۱۹ تولید کننده بزرگ طلای جهانی جایگاهی ندارد در رده بندی جهانی مصرف طلا رتبه ۱۸ را به خود اختصاص داده است. ۱/۱۱ درصد از کل مصرف جهانی طلا در سال ۲۰۱۴ به ایران اختصاص داشته است. کل طلای مصرفی در جهان طی این سال ۲ هزار و ۸۶۸ تن بوده است این گزارش همچنین حاکی است، در بازار جهانی نقره در سال ۲۰۱۴، مکزیک با تولید ۵ هزار و ۷۶۶ تن بیشترین تولید را داشته و پس از آن کشورهای پرو، چین، استرالیا و شیلی به ترتیب با ۳۷۷۷، ۳۶۷۳، ۱۸۴۷ و ۱۵۷۲ تن تولید در رتبه های بعدی جای گرفته اند. مجموع تولید جهانی نقره جهان در سال ۲۰۱۴، ۲۷ هزار و ۴۲۲ تن بوده است در بخش مصرف نقره، هند با ۳ هزار و ۵۸ تن، در مقام نخست قرار گرفته و کشورهای چین، ایتالیا، تایلند و آمریکا به ترتیب با مصرف ۱۶۴۲، ۶۱۴، ۶۱۱ و ۴۱۹ تن، بیشترین مصرف نقره جهان را در اختیار داشته اند ایران نیز در سال ۲۰۱۴ با مصرف ۳۴ تن نقره، در رده هفدهم جای گرفته است. میزان مصرف نقره در ایران در سال های ۲۰۱۲ و ۲۰۱۳ به ترتیب ۳۷ و ۳۹ تن بوده است. در سال ۲۰۰۵ میلادی میزان مصرف نقره در ایران به ۵۰ تن رسیده بود.

آگهی ماده ۳ قانون تعیین تکلیف اراضی و ساختمانهای فاقد سند رسمی و مشاعی

هیات حل اختلاف مستقر در اداره ثبت اسناد و املاک منطقه یک قم تصرفات مالکانه مفروزی متقاضیان پرونده های تشکیلی طبق قانون مذکور را براساس گزارش کارشناسان و به استناد مدارک موجود در پرونده به شرح آراء ذیل تایید نموده اند.

۱- رأی شماره ۱۳۹۵۶۰۳۳۰۰۰۱۰۰۲۷۶۸ مربوط به پرونده کلاسه ۱۳۹۲۱۱۴۴۳۰۰۰۱۰۰۱۴۰۸آقای/خانم حسین نایبی طایقانی فرزند محمد۶دانگ یک باب ساختمان بمساحت ۱۰۲ متر مربع بر روی قسمتی از پلاک ثبتی ۱۰۹۳۳/۴۶۱و۱۰۹۳۴ -اصلی واقع در بخش۱ ثبت قم خریداری عادی مع الواسطه از سید محمد صادق آل اسحاق .

۲- رأی شماره ۱۳۹۴۶۰۳۳۰۰۰۱۰۲۴۰۲۲ مربوط به پرونده کلاسه ۱۳۹۱۱۱۴۴۳۰۰۰۱۰۰۲۱۸۱ آقای/خانم حمید اسدی فرزند محمد ۶دانگ یک باب ساختمان بمساحت ۴۹/۵۰ متر مربع بر روی قسمتی از پلاک ثبتی ۹۴۳۳/۱۵ -اصلی واقع در بخش۱ ثبت قم خریداری سند رسمی.

۳- رأی شماره ۱۳۹۴۶۰۳۳۰۰۰۱۰۲۳۹۵۸ مربوط به پرونده کلاسه ۱۳۹۱۱۱۴۴۳۰۰۰۱۰۰۱۰۰۹ آقای / خانم مصطفی باباخانی فرزند رضا۶دانگ یک باب ساختمان بمساحت ۱۲۶/۴۹ متر مربع بر روی قسمتی از پلاک ثبتی ۱/۵۰ -اصلی واقع در بخش۴ ثبت قم خریداری سند رسمی.

۴- رأی شماره ۱۳۹۵۶۰۳۳۰۰۰۱۰۰۶۸۶۵ مربوط به پرونده کلاسه ۱۳۹۳۱۱۴۴۳۰۰۰۱۰۰۱۲۴۶ آقای / خانم مسعود طاهری اصل فرزند ابوالفضل ۶دانگ یک باب ساختمان بمساحت ۱۳۱/۸۰ متر مربع بر روی قسمتی از پلاک ثبتی ۱۰۸۷۵ -اصلی واقع در بخش۱ ثبت قم خریداری سند رسمی.

۵- رأی شماره ۱۳۹۵۶۰۳۳۰۰۰۱۰۰۶۷۰۰ مربوط به پرونده کلاسه ۱۳۹۳۱۱۴۴۳۰۰۰۱۰۰۱۲۴۵ آقای / خانم مسعود طاهری اصلفرزند ابوالفضل۶دانگ یک باب ساختمان بمساحت ۱۸۴ متر مربع بر روی قسمتی از پلاک ثبتی ۱۰۶۵۹/۲ -اصلی واقع در بخش۱ ثبت قم خریداری سند رسمی.

۶- رأی شماره ۱۳۹۵۶۰۳۳۰۰۰۱۰۰۶۳۰۶ مربوط به پرونده کلاسه ۱۳۹۱۱۱۴۴۳۰۰۰۱۰۰۲۳۴۵ آقای / خانم امیر حسین بابائی فرزند علی۶دانگ یک باب ساختمان بمساحت ۷۷/۵۲ متر مربع بر روی قسمتی از پلاک ثبتی ۱۰۴۴۶/۱ -اصلی واقع در بخش۱ ثبت قم خریداری عادی مع الواسطه از محمد رئیس جعفری مطلق.

۷- رأی شماره ۱۳۹۵۶۰۳۳۰۰۰۱۰۰۵۷۱۷ مربوط به پرونده کلاسه ۱۳۹۲۱۱۴۴۳۰۰۰۱۰۰۱۶۲۴ آقای / خانم احمد شفیعی فرزند محمد ولی۶دانگ یک باب ساختمان بمساحت ۱۸۲ متر مربع بر روی قسمتی از پلاک ثبتی ۱۰۲۵۰/۳۰ -اصلی واقع در بخش۱ ثبت قم خریداری عادی مع الواسطه از نقی حاج علینقی نسبت به ۱۶۶/۸۴سهم و خریداری عادی از وراث محمد روحانی نسبت به ۱۵/۱۶سهم.

۸- رأی شماره ۱۳۹۴۶۰۳۳۰۰۰۱۰۱۳۹۳۳ مربوط به پرونده کلاسه ۱۳۹۱۱۱۴۴۳۰۰۰۲۰۰۳۹۹۴ آقای /خانم علی محمد میرزایی فرزند حبیب اله۶دانگ یک باب ساختمان بمساحت ۹۵/۸۷ متر مربع بر روی قسمتی از پلاک ثبتی ۱۰۲۹۱ -اصلی واقع در بخش۱ ثبت قم خریداری سند رسمی.

۹- رأی شماره ۱۳۹۵۶۰۳۳۰۰۰۱۰۰۳۹۸۲ مربوط به پرونده کلاسه ۱۳۹۲۱۱۴۴۳۰۰۰۱۰۰۱۱۱۰ آقای /خانم عبداله آقا کوچکی فرزند محمد علی۶دانگ یک باب ساختمان بمساحت ۵۰ متر مربع بر روی قسمتی از پلاک ثبتی باقیمانده پلاک ۲۱۰و۲۱۱فرعی از ۲۸۰ -اصلی واقع در بخش۵ ثبت قم خریداری عادی مع الواسطه از رحیم کالیان.

۱۰- رأی شماره ۱۳۹۵۶۰۳۳۰۰۰۱۰۰۳۴۴۰ مربوط به پرونده کلاسه ۱۳۹۱۱۱۴۴۳۰۰۰۱۰۱۰۳۶۶ آقای / خانم حسن علی حسینی لطف آباد فرزند علی۶دانگ یک باب ساختمان بمساحت ۲۰۰ متر مربع بر روی قسمتی از پلاک ثبتی ۱۰۹۲۴/۱ -اصلی واقع در بخش۱ ثبت قم خریداری سند رسمی.

۱۱- رأی شماره ۱۳۹۵۶۰۳۳۰۰۰۱۰۰۳۳۳۸ مربوط به پرونده کلاسه ۱۳۹۱۱۱۴۴۳۰۰۰۱۰۰۸۸۵۶ آقای / خانم یوسف خلجی فرزند حسین۴دانگ مشاع از ۶دانگ یک باب ساختمان بمساحت ۱۰۵ متر مربع بر روی قسمتی از پلاک ثبتی ۱۱۰۳۸/۴۹/۱۰۳۴ -اصلی واقع در بخش۱ ثبت قم خریداری سند رسمی.

۱۲- رأی شماره ۱۳۹۵۶۰۳۳۰۰۰۱۰۰۳۴۴۱ مربوط به پرونده کلاسه ۱۳۹۱۱۱۴۴۳۰۰۰۱۰۰۸۸۵۳ آقای / خانم رقیه هاشمی فرزند سید مهدی ۲دانگ مشاع از ۶دانگ یک باب ساختمان بمساحت ۱۰۵ متر مربع بر روی قسمتی از پلاک ثبتی ۱۱۰۳۸/۴۹/۱۰۳۴ -اصلی واقع در بخش۱ ثبت قم خریداری سند رسمی.

۱۳-رأی شماره ۱۳۹۵۶۰۳۳۰۰۰۱۰۰۴۶۲۰ مربوط به پرونده کلاسه ۱۳۹۲۱۱۴۴۳۰۰۰۱۰۰۲۷۳۴ آقای / خانم محمد باقر بیطرفان فرزند مهدی۶دانگ یک باب ساختمان بمساحت ۶۶/۵۴ متر مربع بر روی قسمتی از پلاک ثبتی باقیمانده ۱۰۳۰۹ -اصلی واقع در بخش۱ ثبت قم خریداری سند رسمی.

۱۴- رأی شماره ۱۳۹۵۶۰۳۳۰۰۰۱۰۰۶۳۸۰ مربوط به پرونده کلاسه ۱۳۹۱۱۱۴۴۳۰۰۰۱۰۰۹۲۲۵ آقای / خانم زرین ملک گرشاسبی مجد فرزند حسین۶دانگ یک باب ساختمان بمساحت ۱۰۰ متر مربع بر روی قسمتی از پلاک ثبتی باقیمانده ۱۰۴۵۳ -اصلی واقع در بخش۱ ثبت قم خریداری عادی مع الواسطه از ابوالحسن رئیس ابراهیمی احدی از وراث اسمعیل رئیس ابراهیمی .

۱۵- رأی شماره ۱۳۹۵۶۰۳۳۰۰۰۱۰۰۷۱۶۹ مربوط به پرونده کلاسه ۱۳۹۱۱۱۴۴۳۰۰۰۱۰۰۶۹۴۴ آقای / خانم حمید الماسی فرزند غلامحسین ۶دانگ یک باب ساختمان بمساحت ۲۲۶ متر مربع بر روی قسمتی از پلاک ثبتی ۱۰۲۷۵ -اصلی واقع در بخش۱ ثبت قم خریداری عادی مع الواسطه از سید روح اله سجادی .

۱۶-رأی شماره ۱۳۹۵۶۰۳۳۰۰۰۱۰۰۶۸۷۴ مربوط به پرونده کلاسه ۱۳۹۳۱۱۴۴۳۰۰۰۱۰۰۰۵۹۷ آقای / خانم فاطمه پرن فرزند سید حسن ۶دانگ یک باب ساختمان بمساحت ۹۴/۱۰ متر مربع بر روی قسمتی از پلاک ثبتی ۱۰۹۸۰ -اصلی واقع در بخش۱ ثبت قم خریداری سند رسمی.

۱۷- رأی شماره ۱۳۹۵۶۰۳۳۰۰۰۱۰۰۶۳۳۶ مربوط به پرونده کلاسه ۱۳۹۲۱۱۴۴۳۰۰۰۱۰۰۰۲۵۹ آقای /خانم مهری قنبر زاده شکاری فرزند جعفر۶دانگ یک باب ساختمان بمساحت ۸۰/۴۵ متر مربع بر روی قسمتی از پلاک ثبتی ۱۱۱۸۶/۱ -اصلی واقع در بخش۱ ثبت قم خریداری عادی مع الواسطه از سلطنت سزاوار .

۱۸- رأی شماره ۱۳۹۵۶۰۳۳۰۰۰۱۰۰۶۶۳۴ مربوط به پرونده کلاسه ۱۳۹۲۱۱۴۴۳۰۰۰۱۰۰۳۲۹۱ آقای / خانم اکرم زینل سلمی فرزند احمد۶دانگ یک باب ساختمان بمساحت ۸۱/۰۳ متر مربع بر روی قسمتی از پلاک ثبتی ۹۴۴۸ -اصلی واقع در بخش۱ ثبت قم خریداری سند رسمی.

۱۹-رأی شماره ۱۳۹۵۶۰۳۳۰۰۰۱۰۰۴۷۸۲ مربوط به پرونده کلاسه ۱۳۹۱۱۱۴۴۳۰۰۰۱۰۰۷۸۸۸ آقای / خانم علی شکری زاد فرزند اسمعیل۶دانگ یک باب ساختمان بمساحت ۴۸/۴۸ متر مربع بر روی قسمتی از پلاک ثبتی ۱۰۵۴۲/۳ -اصلی واقع در بخش۱ ثبت قم خریداری سند رسمی.

۲۰- رأی شماره ۱۳۹۵۶۰۳۳۰۰۰۱۰۰۵۶۰۰ مربوط به پرونده کلاسه ۱۳۹۲۱۱۴۴۳۰۰۰۱۰۰۰۵۴۳ آقای / خانم اعظم ایام فرزند اسداله۶دانگ یک باب ساختمان بمساحت ۱۰۹/۵۲۵ متر مربع بر روی قسمتی از پلاک ثبتی باقیمانده ۱۰۸۱۰ -اصلی واقع در بخش۱ ثبت قم خریداری عادی مع الواسطه از سید ناصر طباطبائی احدی از وراث سید حسین طباطبائی .

۲۱- رأی شماره ۱۳۹۴۶۰۳۳۰۰۰۱۰۲۵۹۸۱ مربوط به پرونده کلاسه ۱۳۹۱۱۱۴۴۳۰۰۰۱۰۱۰۱۶۷ آقای / خانم محمد مهرآذر فرزند حسین۶دانگ یک باب ساختمان بمساحت ۷۵ متر مربع بر روی قسمتی از پلاک ثبتی ۱۰۶۱۶ -اصلی واقع در بخش۱ ثبت قم خریداری سند رسمی.

۲۲-رأی شماره ۱۳۹۵۶۰۳۳۰۰۰۱۰۰۶۶۴۱ مربوط به پرونده کلاسه ۱۳۹۱۱۱۴۴۳۰۰۰۱۰۰۲۹۳۶ آقای / خانم آسیه خراسانی فرزند فرامرز ۶دانگ یک باب ساختمان بمساحت ۶۴/۴۱ متر مربع بر روی قسمتی از پلاک ثبتی ۱۰۴۲۷ -اصلی واقع در بخش۱ ثبت قم خریداری عادی مع الواسطه از وراث محمود محمد بیگی.

۲۳-رأی شماره ۱۳۹۵۶۰۳۳۰۰۰۱۰۰۵۶۶۷ مربوط به پرونده کلاسه ۱۳۹۲۱۱۴۴۳۰۰۰۱۰۰۳۵۱۱ آقای / خانم سید حسین علوی زاده فرزند سید یوسف ۶دانگ یک باب ساختمان بمساحت ۱۰۰ متر مربع بر روی قسمتی از پلاک ثبتی ۱۰۲۵۴/۲۴ -اصلی واقع در بخش۱ ثبت قم خریداری سند رسمی.

۲۴-رأی شماره ۱۳۹۵۶۰۳۳۰۰۰۱۰۰۷۰۶۵ مربوط به پرونده کلاسه ۱۳۹۱۱۱۴۴۳۰۰۰۱۰۰۷۱۳۶ آقای /خانم مصطفی آقاجانی فرزند رمضان۶دانگ یک باب ساختمان بمساحت ۸۰/۷۰ متر مربع بر روی قسمتی از پلاک ثبتی ۱۰۹۲۴/۱ -اصلی واقع در بخش۱ ثبت قم خریداری عادی مع الواسطه از حسین علی اژدری .

۲۵-رأی شماره ۱۳۹۴۶۰۳۳۰۰۰۱۰۱۵۵۸۳ مربوط به پرونده کلاسه ۱۳۹۱۱۱۴۴۳۰۰۰۱۰۰۱۲۴۹ آقای / خانم رقیه خانی فرزند احمد۶دانگ یک باب ساختمان بمساحت ۶۷/۸۰ متر مربع بر روی قسمتی از پلاک ثبتی ۲۹۰فرعی از ۱۰۹۳۳و۱۰۹۳۴ -اصلی واقع در بخش۱ ثبت قم خریداری سند رسمی.

۲۶-رأی شماره ۱۳۹۵۶۰۳۳۰۰۰۱۰۰۵۹۳۴ مربوط به پرونده کلاسه ۱۳۹۲۱۱۴۴۳۰۰۰۱۰۰۰۵۶۵ آقای / خانم سید حسین مهرنوش فرزند سید اصغر ۶دانگ یک باب ساختمان بمساحت ۱۰۰ متر مربع بر روی قسمتی از پلاک ثبتی ۱۰۵۸۶ -اصلی واقع در بخش۱ ثبت قم خریداری سند رسمی و سهم الارث متقاضی از مورد تقاضا.

۲۷-رأی شماره ۱۳۹۵۶۰۳۳۰۰۰۱۰۰۴۷۹۶ مربوط به پرونده کلاسه ۱۳۹۲۱۱۴۴۳۰۰۰۱۰۰۳۶۴۶ آقای / خانم سعاد حکاکیان فرزند عبدالوهاب ۶دانگ یک باب ساختمان بمساحت ۱۳۲/۴۵ متر مربع بر روی قسمتی از پلاک ثبتی ۱۱۱۴۴ -اصلی واقع در بخش۱ ثبت قم خریداری سند رسمی.

۲۸-رأی شماره ۱۳۹۵۶۰۳۳۰۰۰۱۰۰۵۶۳۳ مربوط به پرونده کلاسه ۱۳۹۳۱۱۴۴۳۰۰۰۱۰۰۱۰۵۰ آقای /خانم علی شبانی فرزند غلامرضا۶دانگ یک باب ساختمان بمساحت ۴۱/۶۳ متر مربع بر روی قسمتی از پلاک ثبتی ۱۰۶۳۳ -اصلی واقع در بخش۱ ثبت قم خریداری سند رسمی.

۲۹-رأی شماره ۱۳۹۴۶۰۳۳۰۰۰۱۰۲۰۶۳۱ مربوط به پرونده کلاسه ۱۳۹۱۱۱۴۴۳۰۰۰۲۰۰۹۳۹۰ آقای / خانم محمد رضا اصلانی فرزند علی۶دانگ یک باب ساختمان بمساحت ۷۴/۲۵ متر مربع بر روی قسمتی از پلاک ثبتی ۱۰۴۷۳ -اصلی واقع در بخش۱ ثبت قم خریداری سند رسمی.

۳۰-رأی شماره ۱۳۹۵۶۰۳۳۰۰۰۱۰۰۲۷۶۴ مربوط به پرونده کلاسه ۱۳۹۲۱۱۴۴۳۰۰۰۱۰۰۰۸۰۸ آقای / خانم طاهره زرگر مرادی فرزند سید محمد۶دانگ یک باب ساختمان بمساحت ۱۳۰/۲۹ متر مربع بر روی قسمتی از پلاک ثبتی ۱۱۰۴۵ -اصلی واقع در بخش۱ ثبت قم خریداری عادی مع الواسطه از حسین علی زادیان .

۳۱-رأی شماره ۱۳۹۵۶۰۳۳۰۰۰۱۰۰۶۳۳۴ مربوط به پرونده کلاسه ۱۳۹۱۱۱۴۴۳۰۰۰۱۰۰۲۸۷۵ آقای / خانم علی اکبر مولائی فرزند امید علی ۶دانگ یک باب ساختمان بمساحت ۵۵ متر مربع بر روی قسمتی از پلاک ثبتی ۱۱۲۴۳ -اصلی واقع در بخش۱ ثبت قم خریداری عادی مع الواسطه از علی ولی و منیر ولی وراث حبیب اله ولی ۵۰متر و خریداری عادی مع الواسطه از حسین ولی احدی از وراث غلامعلی ولی نسبت به ۵متر مربع.

۳۲-رأی شماره ۱۳۹۵۶۰۳۳۰۰۰۱۰۰۳۶۵۸ مربوط به پرونده کلاسه ۱۳۹۲۱۱۴۴۳۰۰۰۱۰۰۰۷۰۰ آقای /خانم مجتبی سعادت منش فرزند حسین۶دانگ یک باب ساختمان بمساحت ۷۷/۴۰ متر مربع بر روی قسمتی از پلاک ثبتی ۱۰۲۹۷ -اصلی واقع در بخش۱ ثبت قم خریداری عادی مع الواسطه از وراث غلامرضا ملکیان جبلی.

۳۳-رأی شماره ۱۳۹۵۶۰۳۳۰۰۰۱۰۰۵۷۲۸ مربوط به پرونده کلاسه ۱۳۹۱۱۱۴۴۳۰۰۰۱۰۰۷۰۹۹ آقای /خانم مهدی امیری نژاد فرزند مرتضی۶دانگ یک باب ساختمان بمساحت ۶۷/۷۰ متر مربع بر روی قسمتی از پلاک ثبتی ۱۰۴۸۷/۱۴ -اصلی واقع در بخش۱ ثبت قم خریداری عادی مع الواسطه از ابراهیم زراعت پیشه.

۳۴-رأی شماره ۱۳۹۵۶۰۳۳۰۰۰۱۰۰۴۵۱۵ مربوط به پرونده کلاسه ۱۳۹۱۱۱۴۴۳۰۰۰۱۰۰۴۶۹۲ آقای / خانم ابوالفضل طالبی زاد فرزند علی۶دانگ یک باب ساختمان بمساحت ۶۰ متر مربع بر روی قسمتی از پلاک ثبتی ۱۰۳۷۹/۱ -اصلی واقع در بخش۱ ثبت قم خریداری عادی از علی طالبی زاد.

۳۵- رأی شماره ۱۳۹۵۶۰۳۳۰۰۰۱۰۰۴۵۲۰ مربوط به پرونده کلاسه ۱۳۹۲۱۱۴۴۳۰۰۰۱۰۰۱۳۹۲ آقای / خانم طیبه فیاضی بارجین فرزند فضل اله ۱/۵دانگ مشاع از ۶دانگ یک باب ساختمان بمساحت ۲۱۵/۹۰ متر مربع بر روی قسمتی از پلاک ثبتی ۱۰۲۷۵ -اصلی واقع در بخش۱ ثبت قم خریداری سند رسمی.

۳۶- رأی شماره ۱۳۹۵۶۰۳۳۰۰۰۱۰۰۴۵۲۱ مربوط به پرونده کلاسه ۱۳۹۲۱۱۴۴۳۰۰۰۱۰۰۱۳۹۳ آقای / خانم حسن فیاضی بارجینی فرزند فضل اله ۱/۵دانگ مشاع از ۶دانگ یک باب ساختمان بمساحت ۲۱۵/۹۰ متر مربع بر روی قسمتی از پلاک ثبتی ۱۰۲۷۵ -اصلی واقع در بخش۱ ثبت قم خریداری سند رسمی.

۳۷- رأی شماره ۱۳۹۵۶۰۳۳۰۰۰۱۰۰۴۵۲۲ مربوط به پرونده کلاسه ۱۳۹۲۱۱۴۴۳۰۰۰۱۰۰۱۳۹۴ آقای / خانم سید جعفر سید سلیمانی فرزند سید حسین۱/۵دانگ مشاع از ۶دانگ یک باب ساختمان بمساحت ۲۱۵/۹۰ متر مربع بر روی قسمتی از پلاک ثبتی ۱۰۲۷۵ -اصلی واقع در بخش۱ ثبت قم خریداری سند رسمی.

۳۸- رأی شماره ۱۳۹۵۶۰۳۳۰۰۰۱۰۰۴۵۲۳ مربوط به پرونده کلاسه ۱۳۹۲۱۱۴۴۳۰۰۰۱۰۰۱۳۹۵ آقای / خانم علی فیاضی بارجینی فرزند فضل اله ۱/۵دانگ مشاع از ۶دانگ یک باب ساختمان بمساحت ۲۱۵/۹۰ متر مربع بر روی قسمتی از پلاک ثبتی ۱۰۲۷۵ -اصلی واقع در بخش۱ ثبت قم خریداری سند رسمی.

۳۹- رأی شماره ۱۳۹۵۶۰۳۳۰۰۰۱۰۰۷۹۰۲ مربوط به پرونده کلاسه ۱۳۹۱۱۱۴۴۳۰۰۰۱۰۰۳۲۳۹ آقای / خانم محمد باقری فرزند محمد حسین۶دانگ یک باب ساختمان بمساحت ۸۴/۴۰ متر مربع بر روی قسمتی از پلاک ثبتی ۱۰۴۴۶/۱ -اصلی واقع در بخش۱ ثبت قم خریداری عادی مع الواسطه از محمد رئیس جعفری مطلق.

۴۰- رأی شماره ۱۳۹۴۶۰۳۳۰۰۰۱۰۰۱۱۰۵ مربوط به پرونده کلاسه ۱۳۹۱۱۱۴۴۳۰۰۰۱۰۰۲۸۹۵ آقای /خانم علی اکبر عبداللهی خلج فرزند محمد۶دانگ یک باب ساختمان بمساحت ۵۶/۰۹ متر مربع بر روی قسمتی از پلاک ثبتی ۶۹۹۸ -اصلی واقع در بخش۱ ثبت قم خریداری عادی مع الواسطه از آقای عزیز اسکندری زاد.

۴۱- رأی شماره ۱۳۹۵۶۰۳۳۰۰۰۱۰۰۶۳۲۴ مربوط به پرونده کلاسه ۱۳۹۲۱۱۴۴۳۰۰۰۱۰۰۷۷۱ آقای / خانم سید ابوالفضل محمد پوراره کمر فرزند سید عظیم ۶دانگ یک باب ساختمان بمساحت ۶۹/۵۰ متر مربع بر روی قسمتی از پلاک ثبتی ۱۰۴۷۳ -اصلی واقع در بخش۱ ثبت قم خریداری عادی مع الواسطه از فاطمه جوادی کلکو.

۴۲- رأی شماره ۱۳۹۵۶۰۳۳۰۰۰۱۰۰۶۷۵۳ مربوط به پرونده کلاسه ۱۳۹۱۱۱۴۴۳۰۰۰۱۰۰۶۸۸۹ آقای / خانم ابوالفضل مهر علی فرزند کریم۶دانگ یک باب ساختمان بمساحت ۱۲۴/۸۷ متر مربع بر روی قسمتی از پلاک ثبتی ۱۰۵۹۹/۱۳۱۴ -اصلی واقع در بخش۱ ثبت قم خریداری عادی از غلام قاسمی ورجانی .

۴۳- رأی شماره ۱۳۹۵۶۰۳۳۰۰۰۱۰۰۶۹۰۷ مربوط به پرونده کلاسه ۱۳۹۳۱۱۴۴۳۰۰۰۱۰۰۱۰۰۵ آقای / خانم حسین جعفر زاده فرزند ابوالفضل۶دانگ یک باب ساختمان بمساحت ۹۱/۸۷ متر مربع بر روی قسمتی از پلاک ثبتی ۱۱۱۱۷مکرر -اصلی واقع در بخش۱ ثبت قم خریداری سند رسمی.

۴۴-رأی شماره ۱۳۹۵۶۰۳۳۰۰۰۱۰۰۶۲۶۴ مربوط به پرونده کلاسه ۱۳۹۱۱۱۴۴۳۰۰۰۱۰۰۳۹۱۱ آقای / خانم عباس فتحی فرزند رمضانعلی۶دانگ یک باب ساختمان بمساحت ۸۱ متر مربع بر روی قسمتی از پلاک ثبتی ۱۰۴۷۳ -اصلی واقع در بخش۱ ثبت قم خریداری عادی مع الواسطه از غضنفر ظهرابی.

۴۵-رأی شماره ۱۳۹۵۶۰۳۳۰۰۰۱۰۰۸۲۳۳ مربوط به پرونده کلاسه ۱۳۹۱۱۱۴۴۳۰۰۰۱۰۰۵۴۴۰ آقای / خانم سید محسن عسلی فرزند سید عباس ۶دانگ یک باب ساختمان بمساحت ۸۸/۴۶ متر مربع بر روی قسمتی از پلاک ثبتی ۱۱۱۹۱ -اصلی واقع در بخش۱ ثبت قم خریداری عادی مع الواسطه از فاطمه کیال .

۴۶-رأی شماره ۱۳۹۵۶۰۳۳۰۰۰۱۰۰۶۴۴۹ مربوط به پرونده کلاسه ۱۳۹۴۱۱۴۴۳۰۰۰۱۰۰۱۵۲۵ آقای / خانم محمد حسن باوفا فرزند ابوالفضل ۶دانگ یک باب ساختمان بمساحت ۱۹۹/۲۰ متر مربع بر روی قسمتی از پلاک ثبتی ۱۰۸۰۰ -اصلی واقع در بخش۱ ثبت قم خریداری سند رسمی.

۴۷-رأی شماره ۱۳۹۵۶۰۳۳۰۰۰۱۰۰۴۷۷۳ مربوط به پرونده کلاسه ۱۳۹۴۱۱۴۴۳۰۰۰۱۰۰۰۲۳۴ آقای / خانم زهرا مریمی فرزند حمید ۶دانگ یک باب ساختمان بمساحت ۲۰۱/۵۲ متر مربع بر روی قسمتی از پلاک ثبتی ۱۰۶۲۵ -اصلی واقع در بخش۱ ثبت قم خریداری سند رسمی.

۴۸-رأی شماره ۱۳۹۵۶۰۳۳۰۰۰۱۰۰۶۴۳۵ مربوط به پرونده کلاسه ۱۳۹۴۱۱۴۴۳۰۰۰۱۰۰۰۲۶۷ آقای / خانم فاطمه محمد بیگی فرزند محمد۶دانگ یک باب ساختمان بمساحت ۱۵۳/۶۶ متر مربع بر روی قسمتی از پلاک ثبتی ۱۰۵۸۶ -اصلی واقع در بخش۱ ثبت قم خریداری سند رسمی.

۴۹-رأی شماره ۱۳۹۵۶۰۳۳۰۰۰۱۰۰۶۷۲۸ مربوط به پرونده کلاسه ۱۳۹۱۱۱۴۴۳۰۰۰۱۰۰۳۰۶۷ آقای /خانم سید محمد علی بحرینی قمشه فرزند سید حسین ۶دانگ یک باب ساختمان بمساحت ۱۸۳ متر مربع بر روی قسمتی از پلاک ثبتی ۱۰۷۱۵/۱ -اصلی واقع در بخش۱ ثبت قم خریداری سند رسمی.

۵۰-رأی شماره ۱۳۹۵۶۰۳۳۰۰۰۱۰۰۷۱۵۲ مربوط به پرونده کلاسه ۱۳۹۲۱۱۴۴۳۰۰۰۱۰۰۱۷۵۲ آقای / خانم ابراهیم رجبی فرزند اسماعیل ۶دانگ یک باب ساختمان بمساحت ۷۷ متر مربع بر روی قسمتی از پلاک ثبتی ۱۱۰۴۶/۱ -اصلی واقع در بخش۱ ثبت قم خریداری عادی مع الواسطه از مریم اشجعی.

۵۱-رأی شماره ۱۳۹۵۶۰۳۳۰۰۰۱۰۰۵۹۳۷ مربوط به پرونده کلاسه ۱۳۹۱۱۱۴۴۳۰۰۰۱۰۰۵۳۱۱ آقای / خانم باقر صیادی وحدت فرزند محمد۶دانگ یک باب ساختمان بمساحت ۶۳/۴۰ متر مربع بر روی

کشتی فرنگی به دنبال تکرار حماسه لندن در ریو

تلألو دوباره ستاره‌های بنا

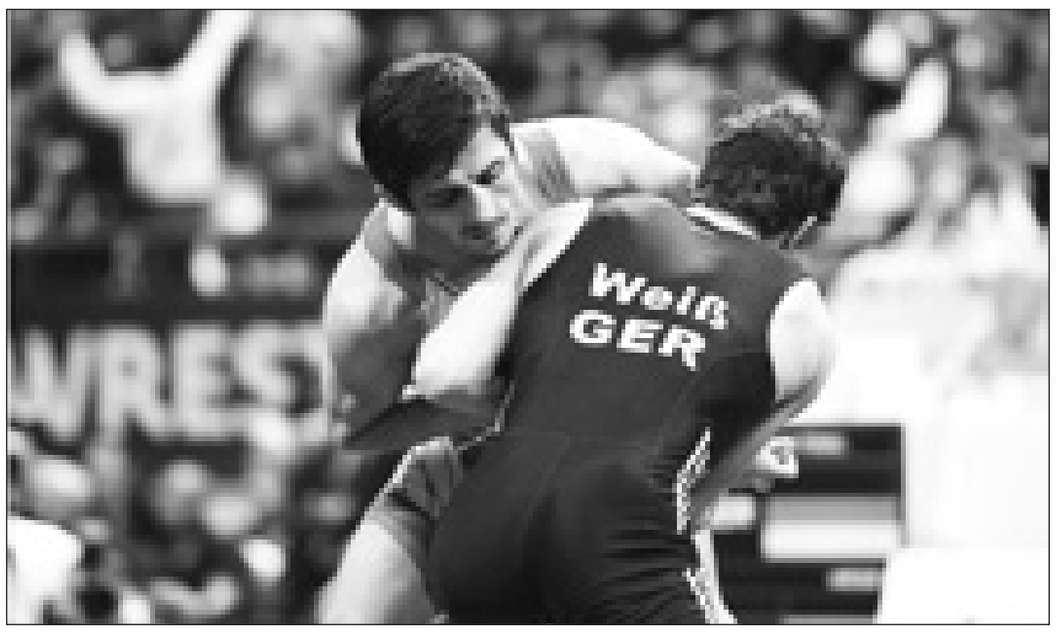

تیم ملی کشتی فرنگی به در المپیک ریو ۲۰۱۶ به دنبال تکرار نتایج خوب المپیک ۲۰۱۲ لندن خواهد بود.

تیم ملی کشتی فرنگی کشورمان بسیار امیدوار است که بار دیگر پرچمدار کاروان ایران در المپیک باشد. شاید کمتر کسی تصورش را می‌کرد که کشتی فرنگی پس از سال‌ها ناکامی در ادوار المپیک و کسب تنها یک مدال برنز و یک نقره بتواند در لندن ۲۰۱۲ صاحب ۳ نشان طلا شود اما محمد بنا و شاگردانش با غیرتی مثال‌زدنی توانستند در یک قدمی افتخارات طلایی کشتی آزاد در المپیک‌های گذشته قرار بگیرند.

حمید سوریان، امید نوروزی و قاسم رضایی ۳ فرنگی‌کاری بودند که در المپیک ۲۰۱۲ لندن، ایران را صاحب ۳ نشان طلا کردند تا کمر کاروان المپیکی ایران نشکند و پرچم ایران بالا بماند با این حال پس از نتایج درخشان کشتی فرنگی در لندن محمد بنا از کشتی جدا شد.

هر چند تیم ایران در سال ۲۰۱۴ بدون بنا توانست قهرمان شود اما بر کسی پوشیده نیست که همان تیم بنا که پیش از این بسیاری آن را گلخانه‌ای می‌دانستند، با تکیه بر خونی که از قبل در شریان داشت توانست این عنوان درخشان را به دست آورد. کاشته‌های جانشینان محمد بنا درست یک سال مانده به المپیک مشخص شد. جایی که تیم کشتی فرنگی تا آستانه ویرانگی پیش رفت و به ناگاه تمام داشته‌هایش بر باد رفت.

عملکرد ضعیف تیم ملی کشتی فرنگی در لاس‌وگاس با انتقاد همراه شد و تنها ۳ وزن تیم ایران توانست سهمیه المپیک را بدست آورد و یک مدال نقره در ۹۸ کیلوگرم توسط قاسم رضایی و یک برنز توسط حبیب اخلاقی در ۸۵ کیلوگرم از آنِ ایران شد تا کار برای حضوری پر قدرت در المپیک ریو سخت‌تر شود. پس از این نتایج ضعیف فدراسیون کشتی در ۵ مهر ماه سال ۹۴ و کمتر از یک سال مانده تا المپیک ۲۰۱۶ بار دیگر محمد بنا را بازگرداند. با این وجود مشکلات فراوان کشتی فرنگی و از دست دادن نفراتی مثل امید نوروزی، حمید سوریان و نداشتن حتی یک کشتی‌گیر در سنگین وزن و استفاده از مهدی علیاری ۹۸ کیلویی در ۱۲۵ کیلوگرم دست محمد بنا را بیش از گذشته بسته بود.

بنا در اولین اقدام نفرات مورد نظر را به اردو دعوت کرد تا ابتدا ۳ سهمیه باقی‌مانده المپیک را به دست آورد تا با تیمی کامل راهی ریو ۲۰۱۶ شود. در نخستین مسابقات گزینشی المپیک و در قزاقستان امید نوروزی موفق شد سهمیه وزن ۶۶ کیلوکرم را کسب کند تا خیال محمد بنا از این وزن راحت شود. بلافاصله پس از این مسابقات در اولانباتور مغولستان دومین مسابقات کسب سهمیه برگزار شد و این‌بار امیر قاسمی منجزی که به جای بشیر باباجان‌زاده راهی گزینشی دوم شده بود، توانست سهمیه سنگین وزن را از آن خود کند. حمید سوریان در هر ۲ گزینشی ناکام ماند تا با انتقادات زیادی همراه شود اما بنا در وزن ۵۹ کیلوگرم در آخرین گزینشی المپیک بار دیگر سوریان را عازم ترکیه کرد تا نابغه کشتی فرنگی در ۵ دقیقه سهمیه المپیک را به دست آورد.

به این ترتیب کشتی فرنگی با ۶ سهمیه کامل توانست در مسیر المپیک قرار بگیرد و بلافاصله راهی جام جهانی کشتی فرنگی در شیراز شود تا قهرمان این مسابقات نام بگیرد. محمد بنا در فاصله ۲۰ روز مانده تا المپیک ترکیب تیم اعزامی را مشخص کرد و تنها یک ابهام در وزن ۸۵ کیلوگرم باقی مانده بود که مشخص نبود که حبیب اخلاقی راهی المپیک می‌شود یا رامین طاهری؛ البته شانس اخلاقی بیشتر از طاهری بود و بعید به نظر می‌رسید که محمد بنا از کنار نام دارنده ۲ مدال برنز جهان به راحتی عبور کند. در نهایت هم بنا، اخلاقی را انتخاب کرد و بعد از اینکه به قول خودش به این فرنگی‌کار تلنگر زد، نام وی را در لیست مسافران ریو قرار داد.

کار سخت تیم «بنا» برای تکرار افتخارات لندن

تیم ملی کشتی فرنگی کشورمان با ۶ فرنگی‌کار در ریو ۲۰۱۶ حاضر خواهد شد اما جالب است که ترکیب تیم ایران مشابه سال ۲۰۱۲ و المپیک لندن است. محمد بنا با همان ترکیب المپیک لندن راهی ریو خواهد شد و ۳ سردار تیم بنا که در لندن طلایی شده‌اند در ترکیب قرار دارند، البته امید نوروزی با توجه به تغییر اوزان به یک وزن بالاتر رفته و سعید عبدولی نیز در ۲ وزن بالاتر نسبت به المپیک لندن روی تشک خواهد رفت.

حمید سوریان نخستین فرنگی‌کار کشورمان است که باید در ریو ۲۰۱۶ روی تشک برود. نابغه کشتی فرنگی کشورمان با ۷ مدال طلای جهان و المپیک برای سومین بار راهی المپیک خواهد شد. سوریان در المپیک پکن ۲۰۰۸ به عنوان پنجمی دست یافت و در المپیک لندن طلا گرفت. سوریان در ریو کار سختی برای تکرار عنوان قهرمانی دارد. حریفان سرسختی در وزن نخست حضور دارند و مولینای کوبایی و بایراموف آذری در کنار حریفان ژاپنی و روس جز بهترین رقبای سوریان به حساب می‌آیند. سوریان با کسب این مدال خوش‌رنگ می‌تواند جاودانه‌تر از قبل شود و هشتمین مدال خود را به دست آورد.

امید نوروزی در ۶۶ کیلوگرم در دومین المپیک خود روی تشک خواهد رفت. دارنده مدال طلای المپیک در لندن که در وزن ۶۰ کیلو طلایی شد اکنون باید در وزنی بالاتر روی تشک رود. نوروزی با وجود طلایی بودن در لندن در ریو کار بسیار سختی دارد. استابلر آلمانی در غیاب نوروزی نفر اول این وزن است اما نوروزی نیز در این وزن حرف‌های زیادی برای گفتن خواهد داشت و با کمی تمرکز شاید بتواند دومین طلایی کاروان ایران باشد. البیف روس و ریو کره‌ای و چونایف آذری دیگر رقبای نوروزی به حساب می‌آیند.

سعید عبدولی که در لندن با اجحاف مدال طلا از دستش بیرون آمد برای ریو برنامه جدی دارد، هر چند محمد بنا در این مدت چندین بار عبدولی بازیگوش را جریمه کرده اما عبدولی با جسارتش بسیار امیدوار است که در ریو خاطره خوبی از خود به جا بگذارد. ولاسوف روس بهترین رقیب عبدولی است. جلفلکیان ارمنی، کیم کره‌ای و مادسن دانمارکی دیگر حریفان جدی عبدولی به حساب می‌آیند.

وزن ۸۵ کیلوگرم کشتی فرنگی تنها وزن بدون سردار است، هر چند بلنیوک اوکراینی در این وزن حرف‌های زیادی برای گفتن دارد اما وی نیز نشان داده که قابلیت شکست‌های غیرمنتظره را دارد. سامان طهماسبی از آذربایجان و آساکولوف ازبک از جمله حریفان حبیب اخلاقی هستند. اخلاقی پس از کسب مدال برنز جهان در سال ۲۰۰۹ و ۲۰۱۵ در آخرین سال کشتی خود بر خلاف لندن بدنبال مدالی خوشرنگ است، هر چند بسیاری این وزن را یکی از کم‌شانس‌ترین اوزان تیم کشورمان می‌دانند اما اخلاقی می‌تواند شگفتی بزرگی رقم بزند و در وزنی که خیلی‌ها تصورش را نمی‌کنند، مدالی خوش‌رنگ به دست آورد.

در وزن ۹۸ کیلوگرم دیگر طلایی المپیک لندن یعنی قاسم رضایی حضور خواهد داشت. رضایی این روزها تنها به آرتور الکسانیان ارمنی فکر می‌کند. آرتور با طلاهای سال‌های اخیر مدعی اول این وزن است. هر چند میدان المپیک هیچ چیزی را از قبل مشخص نمی‌کند اما تقابل مجدد الکسانیان و رضایی در فینال چندان دور از ذهن نیست. حریفان کوبایی، نیکیتا ملنیکوف روس و البته حریف گرجستانی جزو نفرات سرشناس این وزن هستند اما قاسم رضایی در آخرین المپیک زندگی خود تنها به تکرار قهرمانی لندن فکر می‌کند. در سنگین وزن نیز بشیر باباجان‌زاده در شرایطی راهی ریو می‌شود که از هم اکنون خیلی‌ها طلا و نقره را برای کایالپ ترک و لوپز کوبایی کنار گذاشته‌اند. در این وزن نفرات نامدار دیگری مثل چرنیتسکی اوکراینی نیز حضور دارند و می‌توان باباجان‌زاده را کم شانس‌ترین فرنگی‌کار المپیکی دانست. باید منتظر ماند و دید که آیا تیم کشتی فرنگی کشورمان همانند المپیک قبل توانایی قهرمانی مقتدرانه را دارد یا خیر.

اخبار

ویسی:

حاج صفی را آوردیم تا هواداران را خوشحال کنیم

سرمربی تیم فوتبال سپاهان با انتقاد از انتشار قراردادهای فوتبالیست‌ها گفت: با این کار فوتبالیست‌ها را در چشم مردم بد کرده‌اند.

عبدالله ویسی در نشست خبری پیش از دیدار تیمش برابر نفت تهران ، گفت: برای نفت احترام زیادی قائل هستیم، اما با این حال تمام تلاشمان را می‌کنیم که هر سه امتیاز این بازی را کسب کنیم. در ادامه خبرنگاری از ویسی درباره امضای پیش قرارداد با احسان حاج صفی پرسید که وی پاسخ داد: ما می‌خواستیم با انجام دو کار مردم اصفهان را خوشحال کنیم. اول برگرداندن محرم نوید کیا و دوم آوردن حاج صفی که خواسته مردم بود. دیروز (شنبه) هم در جلسه‌ای که با هیات مدیره داشتم گفتم که حاضرم آنها از قرارداد من کم کنند و در عوض حاج صفی را بیاورند. ویسی درباره سرنوشت بازیکن دو رگه‌ای که قرار بود به سپاهان بپیوندد، هم گفت: ما از وضعیت خدمت او خبر نداشته‌ایم و حالا متوجه شده‌ایم که سرباز است و باید در یک تیم نظامی بازی کند یا شرایطش را مشخص کند. ضمن این که وقتی حاج صفی آمد دیگر بحث آن بازیکن تمام شد. سرمربی تیم فوتبال سپاهان درباره هدفگذاری‌اش در فصل جدید، افزود: هدف باشگاه این بود که خون جدیدی به باشگاه تزریق کند و همین طور هزینه‌ها را کاهش دهد. ما تلاش می‌کنیم و خدا هم کمک می‌کند و اگر مردم پشت سر ما باشند به هدفمان می‌رسیم. ویسی درباره انتشار قراردادهای فوتبالیست‌ها هم گفت: روزی در مراسم سخنرانی یک نامزد مجلس شورای اسلامی شرکت کردم، پیرمردی از او پرسید که چقدر حقوق می‌گیرد؟ آن نامزد پاسخ داد خودت چقدر از برنج کاری یا برداشت گندم درآمد داری؟ هر کسی حقوقی دارد و نمی‌شود گفت که چرا یک جراح رباط در تهران ۱۵ میلیون می‌گیرد و یک جراح در اهواز یک میلیون تومان! او اضافه کرد: آقای جلالی حرف خوبی می‌زد. من هم مثل او هستم و در تیم‌های مختلف پول نگرفته‌ام ، ولی مالیات داده‌ام. فقط استقلال خوزستان پول من را کامل داد ضمن این که هیچ بازیکنی در فوتبال ایران تمام پولش را نمی‌گیرد. مگر این که خیلی زرنگ باشد و یا باشگاهش مثل استقلال خوزستان با حساب و کتاب باشد.

آنها فقط اصل قرارداد را منتشر می‌کنند و با این کار فوتبالیست‌ها در فکر مردم بد می‌شوند. سرمربی سپاهان ادامه داد: مثلا می‌گویند فلان مربی ۵۰۰ میلیون گرفته است. آیا واقعا این پول را گرفته است؟ از طرفی دیگر ما عقل و منطق هم داریم. من هیچ وقت به باشگاه سپاهان نمی‌گویم که مثلا امیر قلعه‌نویی اینقدر گرفته، چرا من اینقدر بگیرم؟ به هر حال بین مربیان تفاوت وجود دارد.

نکته بعدی همان نکته‌ای است که اشاره کردم. این فیش‌های حقوقی اعلام شده و عده‌ای آن پول را گرفته بودند ولی ما که قراردادمان را نمی‌گیریم مثلا اگر مرا از سپاهان اخراج کنند عمرا به من پولم را نمی‌دهند. شفاف‌سازی خیلی خوب است ولی باید به این توجه شود که من پولی گرفته‌ام که مالیاتش را بدهم؟ الان من به خاطر قراردادم با پیکان ممنوع‌الخروجم این در حالی است که پولی نگرفته‌ام که مالیاتش را بدهم.

نیازی نیست من برای آشتی دادن کی‌روش و برانکو پا پیش بگذارم

دایی: آقایان درآمد خودشان را نیز اعلام می کنند؟!

سرمربی تیم فوتبال نفت تهران گفت: معتقدم برانکو و کی‌روش آنقدر بزرگ هستند که نیازی نیست من برای آشتی دادن آنها پا پیش بگذارم.

علی دایی در نشست خبری پیش از دیدار تیمش مقابل سپاهان اظهار کرد: بازی مهم و حساسی داریم و پس از دیدار مقابل استقلال که نتیجه آن مساوی شد نتیجه را فراموش کردیم و به بازی بعدی‌مان فکر می‌کنیم. ما تمرینات خوبی را دنبال کردیم و باید بگویم دیگر وقت گفتن این نیست که بخواهیم بگوییم تمرینات پیش از فصل را دیرتر آغاز کردیم، اما این مسئله روی تیم ما تأثیر گذاشت، چون بازی سنگینی را هم در هفته اول مقابل استقلال داشتیم. با این شرایط در این هفته سعی کردیم کمی آمادگی جسمانی بازیکنان‌مان را بالا ببریم، چون می‌دانیم که بازی سخت و حساسی مقابل سپاهان داریم.

با انتشار رقم قراردادها همه چیز به ضرر فوتبال شده است

دایی در خصوص شفاف‌سازی قراردادها و اعلام رقم دستمزد مربیان و بازیکنان تیم‌های لیگ برتری گفت: در قرارداد حرفه‌ای بندی آمده که این قرارداد محرمانه است و وقتی آقایان باب کردند که قرارداد محرمانه را رسانه‌ای کنند دیگر ما کار خاصی نمی‌توانیم انجام دهیم. با این تصمیم کاری انجام دادند که همه چیز به ضرر فوتبال و تیم‌های فوتبال شده است. من همیشه گفته‌ام که در هر تابرلین سه سال با یک بازیکن یونانی هم‌اتاق بودم و حتی روزهای تعطیل و وعده شام و ناهارمان را هم با هم بودیم و شاید فقط یک شب در هفته شام را با هم نمی‌خوردیم، اما در این سه سال نه من فهمیدم درآمد او چقدر است و نه او متوجه درآمد من شد. این مسائل حرفه‌ای نیست و ممکن است در یک تیم باعث اختلاف بازیکنان و صحبت‌های بی‌خود دیگری شود.

ضرر انتشار رقم قراردادها را فوتبال، بازیکنان و مربیان و باشگاه‌ها باید بدهند

وی تصریح کرد: انتشار رقم قراردادها به ضرر فوتبال است و کار بسیار نادرستی بود که ضرر آن را فوتبال، بازیکنان و مربیان و باشگاه‌ها باید بدهند. در این مملکت کسانی را می‌شناسم که روزانه بالای ۱۰۰ میلیون تومان درآمد دارند، اما هیچ چیز در خصوص آنها گفته نمی‌شود، در عوض ورزشکار یا فوتبالیستی را که کل دوران حرفه‌ای‌اش پنج یا ۱۰ سال خواهد شد و در آن مدت می‌تواند درآمد خوب داشته باشد، به این شکل وارد حاشیه می‌کنند. یک فوتبالیست اگر در طول دوران حرفه‌ای‌اش فقط پول قراردادش را کنار بگذارد و هیچ چیز خریداری نکند، ماشین سوار نشود، غذایی نخورد و با پولش هیچ کاری نکند نهایت بتواند هفت یا هشت میلیارد پس‌انداز کند، اما ما با این کار می‌خواهیم فوتبال را به حاشیه ببریم. این نگاه‌ها باعث می‌شود که فوتبال ضربه بخورد و کسی هم نیست که به این مسائل رسیدگی کند. وقتی در این مملکت پول‌هایی جابه‌جا می‌شود که هیچ کس از آن خبر ندارد و یا خبر دارند و عکس‌العملی نشان نمی‌دهند چرا باید فوتبالی که قشر جوان جامعه را سرگرم کرده و به آن نشان می‌دهد این‌گونه آن را وارد حاشیه کنیم؟!

مظلوم‌ترین قشر جامعه ورزش کشور فوتبالیست‌ها هستند

سرمربی تیم فوتبال نفت تهران افزود: فوتبال ملی ما کل جامعه را خوشحال می‌کند، استقلال و پرسپولیس نیمی از جمعیت این کشور را خوشحال می‌کنند و تراکتورسازی تمام آذری‌زبان‌ها را خوشحال کرده است، اما می‌آییم به این مسائل می‌پردازیم که به‌نظرم با این شرایط اکنون مظلوم‌ترین قشر جامعه ورزش کشور فوتبالیست‌ها هستند که با این هجمه‌ها روبه‌رو می‌شوند. در تمام دنیا فوتبالیست‌های حرفه‌ای در بهترین منطقه زندگی می‌کنند و بهترین درآمد را دارند، اما شما همین وضعیت را با فوتبالیست‌های خودمان مقایسه کنید که کجا و چگونه زندگی می‌کنند و چقدر درآمد دارند. به‌نظرم با این اتفاقات به فوتبال ضربه وارد می‌کنیم.

آقایان درآمد خودشان را نیز اعلام می‌کنند؟!

دایی ادامه داد: این قانون، قانون اشتباهی است، البته ما تابع هستیم و حرفی نزدیم. اصلاً قراردادها هر چقدر هست، اعلام کنند اما آیا آقایان درآمد خودشان را نیز اعلام می‌کنند؟! فوتبالیست همان درآمد فوتبال را دارد. شاید من از پنج جا درآمد داشته باشم و فوتبال کمترین راه درآمدزایی‌ام باشد، اما فوتبالیست‌ها فقط درآمد فوتبالی را دارند. شما مگر می‌توانید از من بپرسید در مشاغل دیگر چقدر درآمد دارم؟ من به شما جوابی نمی‌دهم، چون این یک توهین است در همه جای دنیا. متأسفانه چند سال پیش فدراسیون را زیر سؤال بردند و استقلال آن را گرفتند. فوتبال در تمام دنیا استقلال دارد، فدراسیون مثل یک وزارتخانه و شاید بزرگ‌تر از آن باشد، اما متأسفانه در مملکت ما چنین مسائلی نیست و همه کارها اشتباه انجام می‌شود.

نیازی نیست من برای آشتی دادن کی‌روش و برانکو پا پیش بگذارم

وی در مورد اینکه قرار است در روز افتتاح یکی از فروشگاه‌هایش برانکو ایوانکوویچ و کارلوس کی‌روش را آشتی بدهد، گفت: من این موضوع را از شما می‌شنوم! شاید بخندید اما باور کنید پنج شش ماه است که هیچ روزنامه‌ای نخوانده‌ام! چند روز پیش یک روزنامه ورزشی خواندم، اما این موضوع را به من هم گفته‌اند و در کم و کیف داستان هستم. با این حال معتقدم برانکو و کی‌روش آنقدر بزرگ هستند که نیازی نیست من برای آشتی دادن آنها پا پیش بگذارم. مطمئناً اطلاعات غلطی به آنها دادند.

آگهی موضوع ماده ۳ قانون و ماده ۱۳ آئین نامه قانون تعیین تکلیف وضعیت ثبتی اراضی و ساختمان های فاقد سند رسمی
اداره ثبت اسناد و املاک جعفریه

هیات حل اختلاف مستقر در اداره ثبت اسناد واملاک ثبت جعفریه تصرفات مالکانه مفروزی متقاضی پرونده های تشکیلی طبق قانون مذکور را براساس گزارش کارشناسان و به استناد مدارک موجود در پرونده به شرح ذیل تایید نموده اند :

۱- رای شماره ۱۳۹۵۶۰۳۳۰۰۰۵۰۰۰۱۸۸ – ۹۵/۱/۲۴ کلاسه ۱۳۹۱۱۱۴۴۳۰۰۰۵۰۰۰۷۲۱ آقای محمود یوسفی فرزند چراغعلی به کدملی ۰۳۸۱۳۳۴۶۵۱ نسبت به ششدانگ یک قطعه زمین که در آن احداث بنا شده بمساحت ۱۵۲ مترمربع در قسمتی از پلاک ۵۵ اصلی بخش جعفرآباد موسوم به اراضی گازران نو خریداری از مالک رسمی سید مهدی سجادی

۲- رای شماره ۱۳۹۵۶۰۳۳۰۰۰۵۰۰۰۰۰۴ - ۹۵/۱/۱۱ کلاسه ۱۳۹۱۱۱۴۴۳۰۰۰۵۰۰۰۴۲۹ آقای حسین اکبری فرزند علی شیر به کدملی ۰۳۸۳۱۰۳۴۱۱ نسبت به ششدانگ یک قطعه زمین که در آن احداث بنا شده بمساحت ۲۶۲/۵۰ مترمربع در قسمتی از پلاک ۵۵ اصلی بخش جعفرآباد موسوم به اراضی گازران نو خریداری از مالک رسمی عبداله محمدی

و از آنجائیکه مقرر گردیده است پس از نشر اگهی و انقضاء موعد مقرر سندالکیت رسمی صادر گردد با توجه به عدم دسترسی به مالکین مشاعی ،مراتب در دو نوبت به فاصله ۱۵ روز آگهی ، تا چنانچه اشخاص ذینفع اعتراضی داشته باشند ظرف مدت دو ماه از تاریخ انتشار آگهی نوبت اول ، اعتراض خود را به اداره ثبت اسناد واملاک جعفریه تسلیم ، و رسید آن را اخذ و ظرف مدت یک ماه پس از تسلیم اعتراض به اداره ثبت به دادگاه مراجعه و دادخواست خود را به مرجع قضایی تقدیم و گواهی آن را به این اداره تحویل نمایند ، لازم به توضیح است که صدور سند براساس قانون مذکور مانع ازمراجعه متضرر به دادگاه نخواهد بود .

تاریخ انتشار اول :روز چهارشنبه مورخ ۱۳۹۵/۴/۲۳ تاریخ انتشار دوم : روز دوشنبه مورخ ۱۳۹۵/۵/۱۱
محمدرضا خدایاری
رئیس ثبت اسناد و املاک جعفریه

هفته دوم لیگ برتر فوتبال

شهرآورد تبریز و جدال پرسپولیس با فولاد در آزادی

هفته دوم فصل شانزدهم لیگ برتر فوتبال دوشنبه یازدهم مرداد ماه با انجام چهار بازی پیگیری می‌شود.

دیدارهای هفته دوم لیگ برتر فوتبال با انجام چهار دیدار در روز دوشنبه یازدهم مرداد ماه ادامه پیدا می‌کند.

در مهم‌ترین دیدار امروز پرسپولیس در ورزشگاه آزادی به مصاف فولاد خوزستان می‌رود. پرسپولیس یکی از چهار تیمی است که در هفته نخست موفق شد به پیروزی برسد و اکنون در رده سوم جدول رده‌بندی قرار دارد. در نقطه مقابل فولاد در بازی نخست خود در خانه دو بر یک به ماشین سازی باخت.

در هفته نخست پرسپولیس تنها تیم مدعی قهرمانی است که موفق به کسب پیروزی شد و در هفته دوم این شانس را دارد که در حضور هواداران پر تعدادش به روند پیروزی ادامه دهد.

اما فولاد نیز که از شکست هفته اول زخم خورده است، تنها با یک هدف پا به "آزادی" می‌گذارد و آن شکستن دادن میزبان و کسب هر سه امتیاز بازی است.

دیدار هر دو تیم از ساعت ۲۰:۴۵ آغاز می‌شود.

در نخستین دیدار امروز، تیم‌های همشهری ماشین سازی و گسترش فولاد تبریز به دیدار هم می‌روند. در این دیدار که از ساعت ۱۸ آغاز می‌شود، دو تیم تبریزی برای کسب سه امتیاز حساس به میدان می‌روند، در حالی که شرایط هر دو تیم در هفته نخست متفاوت بود.

ماشین سازی در بازی اول عملکرد قابل قبولی را داشت و در اهواز فولاد را شکست داد، اما گسترش فولاد با وجود بازیکنان خوبی که در فصل نقل و انتقالات جذب کرده است، نتوانست در هفته نخست از سد پیکان تازه صعود کرده بگذرد و به یک امتیاز اکتفا کرد.

امروز در تهران یک بازی حساس دیگر نیز برگزار می‌شود؛ دیداری که در آن نفت تهران به مصاف تیم فوتبال سپاهان می‌رود. نفت با علی دایی فصل را عجیب و غریب آغاز کرد و در حالی که سرنوشت این تیم تا دو هفته باقی مانده به شروع بازی‌ها مشخص نبود و از فروش امتیازش به ملوان سخن به میان می آمد، با علی دایی کار را آغاز کرد و در نخستین گام در تهران استقلال را متوقف کرد؛ اتفاقی که شاید بدبین‌ترین هوادار استقلال هم تصور آن را نمی‌کرد.

در هفته نخست اتفاق جالب دیگری نیز رخ داد و آن شکست خانگی سپاهان برابر پدیده بود. پدیده طلایی پوشان اصفهان را در حالی شکست داد که عبدالله ویسی، سرمربی قهرمان فصل قبل روی نیمکت این تیم نشسته بود. سپاهانی‌ها که باور نمی‌کردند فصل را این گونه آغاز کنند، اکنون کار بسیار سختی برابر نفتی دارند که اکنون انگیزه های چند برابری دارد.

دیدار دو تیم از ساعت ۲۰:۳۵ در ورزشگاه تختی تهران آغاز می‌شود.

در آخرین دیدار هفته دوم لیگ برتر در آبادان ، صنعت نفت این شهر میزبان تراکتورسازی تبریز است. تراکتورسازی که در فصل نقل و انتقالات بسیار پر هزینه ظاهر شد و بازیکنان زیادی را کسب کرد این امید را در دل هوادارانش ایجاد کرده بود که فصل را نیز توفانی آغاز کند ، ولی در همان اولین گام به سدی به نام استقلال خوزستان برخورد کرد و در خانه برابر این تیم متوقف شد. اکنون تراکتورسازی برای آغاز روند پیروزی‌هایی که هوادارانش انتظار آن را دارند باید با یکی دیگر از تیم‌های خوزستانی دیدار کند ، ولی این بار علاوه بر حریف باید با هوای گرم آبادان نیز دست و پنجه نرم کند.

صنعت نفت آبادان که تازه به لیگ برتر صعود کرده است، نیز مانند تراکتورسازی در هفته اول یک امتیاز را کسب کرد، اما شرایط این تیم باعث می‌شود که این یک امتیاز را برایش یک پیروزی قلمداد کنیم. این تیم موفق شد در هفته نخست در قم برابر صبا به تساوی برسد.

دیدار صنعت نفت و تراکتورسازی از ساعت ۲۰:۴۵ در ورزشگاه تختی آبادان آغاز می‌شود.

گزارش سایت روسی از پدیده جوان فوتبال ایران

یکباره از کجا؟ سعید عزت اللهی کیست؟

پایگاه اینترنتی "championat" روسیه در گزارشی به تمجید از سعید عزت اللهی، پدیده فوتبال ایران که در روستوف فعالیت می‌کند پرداخت.

روستوف در پلی‌آف لیگ قهرمانان اروپا و در دیدار رفت خود برابر اندرلخت بلژیک با تساوی دو بر دو در خانه متوقف شد. در این بازی عزت اللهی به عنوان بهترین بازیکن زمین از نظر هواداران تیمش انتخاب شد. او توانست اولین گل بازی را به ثمر برساند تا نامش را برای همیشه در تاریخ روستوف به عنوان کسی که توانسته اولین گل تاریخ این تیم در لیگ قهرمانان اروپا را به ثمر برساند ثبت کند.

در گزارش این پایگاه اینترنتی آمده است: هر تابستان معمولا می شنویم که بازیکنان زیادی قصد دارند به لیگ برتر و یا به لیگ‌های اروپایی منتقل شوند. در این بین صحبت کمی درباره سعید عزت اللهی مطرح شد. بازیکن ۱۹ ساله روستوف که قطعا آینده‌ای روشن در پیش‌روی خود دارد؛ بازیکنی که در تابستان خیلی کم سر و صدا بود. کمتر کسی وقتی او راهی روستوف شد این بازیکن را می‌شناخت.

او در بازی در برابر اندرلخت از ابتدای مسابقه به میدان رفت و بعد از ۱۶ دقیقه گل اول تیمش را به ثمر رساند. او در نیمه دوم نیز نمایش خوبی از خود نشان داد و می‌توانست مرد دو گله تیمش قرار گیرد.

عزت اللهی دومین ایرانی باشگاه روستوف محسوب می‌شود. همه ما عادت کرده بودیم که بازیکنی همچون سردار آزمون را در ترکیب روستوف ببینیم. استعدادیاب باشگاه روستوف یعنی اولیگ لیسنکو، زمانی که روستوف در ماربلای اسپانیا اردوی تدارکاتی برگزار کرده بود عزت اللهی را از نزدیک دید و نظر این استعدادیاب را به خود جلب کرد.

کاشف عزت اللهی درباره این که چه چیزی باعث شد نظرش درباره جذب این بازیکن مثبت شود، گفت: اولین چیزی که نظر من را به خود جلب کرد یک بازیکن قد بلند فیزیکی که در مرکز میدان توپ‌ها را کنترل می‌کند و تیمش را پیش می‌برد، بود. هوش بالای این بازیکن و اعتماد به نفس بالایش نظر من را به خود جلب کرد. البته این امر طبیعی است. او با ۱۹۰ سانتیمتر قد ویژگی‌های خوبی به تیمش بخشیده است.

روستوف این بازیکن ایرانی را از لیگ دسته چهارم اسپانیا یعنی تیم جوانان اتلتیکومادرید به خدمت گرفت. این تقریبا طبیعی است که استعدادیاب‌های فوتبال اروپا زیاد به این لیگ‌ها توجهی نمی‌کنند. پس به نظر می‌رسد سردار آزمون نیز به مسئولان باشگاه روستوف درباره این بازیکن توصیه‌هایی کرده بود. خصوصا وقتی که باید این را در نظر بگیریم او با قراردادی آزاد و با گذشت قرارداد یک ساله‌اش با اتلتیکومادرید راهی لیگ روسیه شد. در قوانین فوتبال اسپانیا شرایط به این شکل استکه بازیکنی که در تیم اتلتیکومادرید C بازی می‌کند بعد از پیشرفت راهی اتلتیکومادرید B می‌شود. این سلسله مراتبی است که باید بازیکنان در فوتبال اسپانیا داشته باشند.

باشگاه روستوف به این بازیکن ایرانی پیشنهاد قراردادی چهار ساله داده که مورد موافقت قرار گرفته است. شش ماه اول حضور او در روستوف به خاطر مشکلات ویزا به سختی گذشت و نتوانست در ترکیب تیمش ظاهر شود. در نهایت این مشکل در ژانویه ۲۰۱۶ حل شد و از ماه فوریه او به طور کامل در تیم بردیف تمرین کرد، ولی مربی تیم عجله‌ای برای بازی دادن به او نداشت، چرا که هافبک‌های با تجربه‌ای همچون کانگ و موگلیوتس را در ترکیب خود داشت.

سعید عزت اللهی فصل قبل تنها هشت دقیقه برابر دینامو بازی کرد، ولی به نظر می‌رسد او کم کم راهش را برای ورود به ترکیب تیم هموار کرده است. چیزی که مشخص است این که او در حال حاضر در بهترین زمان و بهترین مکان قرار گرفته است. با حضور مربی همچون بردیف که کار با جوانان را به خوبی بلد است، عزت‌اللهی می‌تواند پیشرفت خوبی در فوتبالش داشته باشد.

رامین رضاییان قراردادش با ریزه اسپور را فسخ کرد

دومین پرسپولیسی در آستانه بازگشت

رامین رضاییان قرارداد خود را باشگاه ریزه اسپور ترکیه فسخ کرد و خیلی زود از این تیم جدا شد.

رامین رضاییان مدافع تیم ملی فوتبال ایران که یک ماه قبل همراه با مهدی طارمی با باشگاه ریزه اسپور ترکیه قرارداد بسته بود قراردادش را با این تیم فسخ کرد تا مانند هم تیمی سابق خود به تیم سابقش بازگردد. نام رامین رضاییان از لیست بازیکنان تیم فوتبال ریزه اسپور ترکیه هم خارج شد. رضاییان با این تیم در اردوی اتریش به سر می برد اما در اتفاقی عجیب، نام او از لیست رسمی سایت باشگاه خارج شده است. پیش از این اخباری منتشر شد مبنی بر اینکه ریزه اسپور برای استفاده از رضاییان هنوز درخواست آی تی سی نکرده و شب گذشته وبسایت نود خبر داد تلاش های پرسپولیس برای بازگشت رضاییان پس از طارمی هم آغاز شده است. حالا و پس از این اتفاقات رضاییان هم در پستی خطاب به هواداران پرسپولیس نوشت: از صبح تا الان ۵ ساعت تو جلسه بودم نمیدونم خوب بود کارم یا نه نمیدونم پشت من کسایي هستند الان یا نه ولي چیزي بود این بود که من نخواستم تو این تیم بمونم و اخر به هر بدبختي که بود راضیشون کردم که قراردادم رو فسخ کنم. مهم اینه قلب من چي میگه نمیدونم چه اتفاقي میخواد بیفته ولي من انقدر ادم قوي هستم تمام مشکلاتم رو با تلاش حل میکنم. فقط خدا میدونه تو این چند وقتي که اینجا بودم بهم چي گذشت فقط خدا میدونه. دلیلي که اینجا نموندم رو به زودي به شماها میگم و همتون حق رو به من میدید.

خبر

برانکو:

به چیزی جز قهرمانی فکر نمی‌کنیم

سرمربی تیم فوتبال پرسپولیس با انتقاد از انتشار قراردادها گفت: نمی‌دانم چه مرجعی اجازه این کار را داده است.

برانکو ایوانکوویچ در نشست خبری پیش از دیدار تیمش برابر فولاد اظهار کرد: فردا با تیم فولاد بازی داریم که نتیجه این نامشخص است. فولاد یکی از تیم‌هایی است که در چند سال گذشته موفق بوده و در چند سال اخیر در لیگ قهرمانان آسیا حضور داشته است و همین‌طور که می‌دانیم سال گذشته این تیم را یک بر صفر شکست دادیم اما طوری این بازی را بردیم که تا آخر بازی نتیجه نامشخص بود.

وی افزود: درست است که این تیم در شروع خوب عمل نکرده و نتوانسته مقابل حریفش به پیروزی برسد اما شرایط بازی فردا متفاوت خواهد بود.

برانکو ادامه داد: می‌دانیم که فولاد مربی خود را عوض کرده و کاملا به این مساله واقفیم که هیچ بازی آسانی پیش‌رو نداریم. قبلا گفته‌ام که امتیاز بازی با سایپا وقتی ارزش دارد که فردا از فولاد هم سه امتیاز را بگیریم. ما هرگز از گزینه قهرمانی شانه خالی نمی‌کنیم چون حق فکر کردن به چیزی جز آن را نداریم. این چیزی است که هواداران از ما انتظار دارند.

او افزود: ما قهرمان شدن را وظیفه خود می‌دانیم و در کنار آن می‌خواهیم با بازی‌های زیبا و امتیازهای خوب شادی را به هواداران هدیه دهیم. آنها فوتبال را خوب می‌فهمند و به خاطر همین علاوه بر پیروزی در بازی‌ها از ما بازی خوب می‌خواهند.

برانکو در ادامه از مصدومیت جزئی کامیابی‌نیا و وحید امیری خبر داد و گفت: علاوه بر این دو آرام‌طبع هم هنوز آماده نیست اما بازیکنان آماده‌ای داریم که هر لحظه می‌توانند به ما کمک کنند.

سرمربی پرسپولیس در واکنش به اینکه گفته شده پرسپول

بیشتر بدانیم

چرت بعدازظهر مفید است یا مضر؟

اگر بابت چرت بعدازظهر به شما تنبل گفتند، بگذارید بگویند. مشغله های شما نباید مانع بهره بردنتان از فواید خواب روزانه شود. ذهن و بدن ما در دنیای مدرن امروز بیش از حد فعالیت می کند و خیلی تحت فشار و استرس است. چرت روزانه باعث تقویت عملکرد ادراکی شما می شود. احتمالا خاطرات شیرینی از چرت های زمان مدرسه رفتن تان دارید و آرزو می کنید کاش به آن روزهای ساده و بی دغدغه برمی گشتید، روزهایی که دنیا آهسته تر حرکت می کرد و شما اینقدر احساس خستگی نمی کردید. برای خیلی از ما این طور جاافتاده که چرت های روزانه فقط مخصوص بچه های کوچک و یا سالمندان است. اما واقعیت این است که ما هم به عنوان یک فرد بزرگسال، نیاز به استراحت روزانه داریم. تقریبا همه ی ما مسئولیت ها و مشغله های زیادی داریم. اگر بابت چرت بعدازظهر به شما تنبل گفتند، بگذارید بگویند! مشغله های شما نباید مانع بهره بردن تان از فواید خواب روزانه شود. ذهن و بدن ما در دنیای مدرن امروز بیش از حد فعالیت می کند و خیلی تحت فشار و استرس است. سعی کنید بعد از ناهار چرت بزنید تا برای باقی روز پرانرژی باشید. اگر از عصر به بعد بخوابید، در خواب شب تان اختلال ایجاد خواهد کرد. چرت روزانه باعث تقویت عملکرد ادراکی شما می شود. اگر شب قبل به مقدار کافی نخوابیده باشید، چرت بعدازظهر نقش نجات دهنده را خواهد داشت. همه ما می دانیم که خواب به مغز اجازه می دهد دوباره شارژ شده و حافظه و قدرت یادگیری اش را تقویت کند. چرت روزانه برای سلامت قلب نیز مفید است. مطالعات نشان داده آنهایی که عادت به خواب بعدازظهر دارند، خطر بیماری های قلبی در آینده برایشان کمرنگ تر است. خواب روزانه به میزان قابل توجهی از استرس و اضطراب تان کم می کند. اگر کمبود خواب داشته باشید، کورتیزول بدنتان افزایش می یابد. بنابراین بیشتر احساس تنش و بیقراری خواهید کرد. با خواب کوتاه روزانه، کورتیزول بدنتان کاهش پیدا کرده و در نتیجه احساس انرژی و شادابی خواهید کرد. چرت روزانه به شما کمک می کند هوس های غذایی تان را کنترل کنید. وقتی کمبود خواب دارید، شروع می کنید به جستجوی منابع انرژی و البته یکی از بهترین راه ها برای دریافت انرژی، تغذیه است. کسر خواب می تواند دلیلی برای انتخاب های نادرست غذایی باشد، چون به طور ناخودآگاه به دنبال غذاهایی می رویم که بیشترین میزان کالری را دارند تا با کمک آنها هوشیار بمانیم. پس یک چرت مرغوب نیمروزی جلوی بدخوری تان را هم می گیرد.

چرت روزانه به شما کمک می کند تمرینات ورزشی تان را هم بهتر انجام دهید. اگر به اندازه کافی نخوابیده باشید، انرژی لازم برای انجام فعالیت های ورزشی تان را نخواهید داشت. با چرت زدن، انرژی دوباره ای کسب می کنید و حتی مهارت های واکنشی حرکتی و سرعت تان را هنگام ورزش ارتقاء می دهید.

نکاتی برای چرت زدن مناسب

زنگ ساعت را تنظیم کنید

لازم نیست زیاد بخوابید، فقط کافیست احساس کنید به اندازه کافی استراحت کرده اید. یک چرت ۳۰ دقیقه ای برای رفع خستگی کافی است. زنگ ساعت را تنظیم کنید تا بدون دلهره بخوابید.

بعدازظهر چرت بزنید

حتما شنیده اید که کسالت و خستگی حدود ساعت دو بعدازظهر طبیعی است، چون تقریبا ناهارتان را خورده اید و بدن تان در حال گوارش غذاست. اگر امکانش وجود دارد سعی کنید بعد از ناهارتان چرت بزنید تا برای باقی روز پرانرژی باشید. اگر از عصر به بعد بخوابید، در خواب شب تان اختلال ایجاد خواهد کرد.

محیط تان را آرام و راحت کنید

محیط خواب تان را آماده کنید. چراغ را خاموش کنید، دمای محیط را پایین بیاورید، رواندازتان را روی بالش بگذارید. البته قرار نیست یک خواب عمیق و طولانی داشته باشید، اما وقتی بیدار می شوید باید احساس راحتی کنید.

خودتان را برای چرت زدن آماده کنید

اگر نمی توانید محیط خواب تان را آرام کنید یا چراغ را خاموش کنید، از چشم بند یا گوش بند استفاده کنید. یادتان نرود زنگ ساعت را تنظیم کنید تا زیاد نخوابید.

یادتان باشد شما نیاز به این خواب دارید

در جامعه امروزی آنقدر وسواس کاری و اشتغال ذهنی داریم که سلامتی مان را تقریبا فراموش کرده ایم. از خودتان زیاد کار نکشید و با خودتان مثل بهترین دوست تان یا اعضای خانواده تان رفتار کنید. اگر از سلامت تان غافل شوید نمی توانید انتظار داشته باشید در امور زندگی تان بهترین عملکرد خودتان را ارائه دهید. به خواب تان اهمیت بدهید و هر وقت حس کردید به آن نیاز دارید حتما بخوابید. این کار تنبلی، خودخواهی، عدم کفایت و یا هر ویژگی منفی دیگری نیست. همه ی ما موظفیم مراقب سلامت مان باشیم.

چرا زندگی با استرس تعطیل می شود؟

شاید شما هم با آن درگیر باشید، یک وضعیت بسیار ناراحت کننده، احساسی که در طولانی مدت وضعیت بدنی شما را تحت تاثیر قرار می دهد. این وضعیت و احساس چیزی نیست جزء اضطراب و استرس، اگر از این موضوع رنج می برید، بهتر است فکری به حال خودتان کنید وگرنه نشاط و شادابی در زندگی تان رنگ می بازد.

اضطراب می تواند تن را فرسوده و ذهن را ناآرام کند. اینکه چرا فردی به این حالت می رسد می تواند هر چرایی داشته باشد، اما هرچه هست اطرافیان کمتر می توانند به او کمک کنند، چون هر چقدر هم دیگران سعی می کنند عوامل استرس زای او را کم کنند باز هم فرد سرشار از استرس موضوع جدیدی پیدا می کند تا به خاطرش مضطرب باشد. حال ببینیم این اضطراب و استرس چه مشکلاتی بوجود می آورد؟

بی خوابی

وقتی به اضطراب و نگرانی مبتلا هستید، بیشتر مواقع گرفتار بی خوابی مزمن و احساس خستگی می شوید. چرخه‌ی بی‌رحمانه‌ای است، وقتی استراحت نمی کنید کم‌تر احتمال دارد با فشارهای روز بعد به خوبی روبه‌رو شوید. استراحت همیشه باید در اولویت باشد. بدتر از همه عدم خواب کافی، به بخشی از مغز که احساسات را پردازش می کند صدمه می زند و فرد را گرفتار ناراحتی و اضطراب بیشتری می کند. معمولا بهبود کیفیت خواب فرد مضطرب در بهبود وضعیت روحی او بسیار موثر است.

مشکلات گوارشی

اضطراب منابع ذهنی را به باد می‌دهد. خواب و عادات غذایی بد می‌توانند به آن دامن بزنند. تمرین‌های تمرکز حواس و اقدامات آرامش‌بخش می‌توانند بسیار سودمند باشند

وقتی واکنش ستیز و گریز فعال می‌شود بدنتان عملکردهای «غیرضروری» جسمانی را تعطیل می‌کند. به طور مثال وقتی تحت فشار هستید، غذا را به خوبی هضم نمی‌کنید.

نوسانات خلق‌وخو و زودرنجی

حساسیت بالا برای مدت طولانی می‌تواند باعث شود از کوره در بروید و از همیشه کج‌خلق‌تر شوید. کلید کار این است که روی فعالیت‌های پربار متمرکز بمانید و برای انجام‌شان انگیزه داشته باشید. به خودتان اجازه ندهید ترشرویی کنید یا به روال منفی ادامه دهید.

مشکل تمرکز یا حواس‌جمعی

اضطراب منابع ذهنی را به باد می‌دهد. خواب و عادات غذایی بد می‌توانند به آن دامن بزنند. تمرین‌های تمرکز حواس و اقدامات آرامش‌بخش می‌توانند بسیار سودمند باشند.

راههای بی‌هزینه غلبه بر استرس

اگر جزو آن افرادی هستید که معمولا با اضطراب و استرس دست و پنجه نرم می‌کنید، راهها و عادت‌های مختلفی وجود دارد که کمکتان می‌کند این نگرانی‌ها را کم کنید و خیلی راحت‌تر با چنین افکاری کنار بیایید.

به چه دلیل نگرانید؟

وقتی به دلیل موضوع خاصی دچار استرس می‌شوید، از خودتان سوال کنید که آیا این موضوع آنقدر اهمیت دارد که به خاطر آن دچار پریشانی شوید. واقعیت این است که اکثر مسائل روزمره که باعث ایجاد استرس می‌شوند، تهدیدی برای زندگی به شمار نمی‌روند مگر اینکه مربوط به اموری از قبیل خانواده یا سلامت افراد باشند. هر گاه احساس کردید جلسه امروز آن‌طور که انتظار داشتید نتیجه نداشت یا متوجه لکی روی لباس خود شدید، دچار پریشان خاطری نشوید، اینها مسائل تعیین‌کننده زندگی نبوده و باعث بروز فاجعه نمی‌شوند. کمی راحت‌تر گرفتن موقعیت‌ها باعث کم شدن استرس و فشارهای روانی ناشی از آن در شما می‌شود.

خود را از محیط دور کنید

چرخه‌ی بی‌رحمانه‌ای است، وقتی استراحت نمی کنید کم‌تر احتمال دارد با فشارهای روز بعد به خوبی روبه‌رو شوید

وقتی در خود استرس شدیدی احساس می‌کنید، بهتر است به طور فیزیکی خود را از محیط دور کنید. کمی قدم زده و نفسی تازه کنید. مدتی به محیطی رفته که بتوانید فکر خود را از مسائل دغدغه‌آور رها کنید. البته منظور این نیست که کاملا میدان را خالی کنید، بلکه ترک موقعیت برای چند لحظه و برگشت دوباره با فکری آزاد و تازه باعث رهایی از استرس و انجام بهتر کارها خواهد شد. اگر در ترافیک خیابان گیر کرده باشید، ترک موقعیت مشکل به نظر می‌رسد. در این شرایط می‌توانید با گوش کردن به رادیو و موزیک سعی کنید به یکی از خاطرات روزهای قبل یا برنامه‌های آینده خود فکر کنید. پس آرامش داشته باشید تا زمان هم راحت‌تر بگذرد.

شیئی را در دستان فشار دهید

همان‌طور که می‌دانید زمانی که سرشار از استرس هستید، تخلیه انرژی‌های اضافی انباشته شده در بدن ضروری است. گروهی این کار را با زدن ضربه یا شکستن جسمی انجام می‌دهند. گروهی عادت دارند کتاب یا هر کاغذی که جلوی آنهاست، پاره کنند، ولی بهترین راه فشردن شیئی در دست‌هاست. معمولا فشردن چیزی با دست باعث کم شدن استرس و دغدغه ظاهر می‌شود. شما می‌توانید یک حلقه تقویت‌کننده مچ‌دست همیشه همراه داشته باشید و هنگام استرس آن را در دست خود فشار دهید. البته توام کردن این روش با سایر روش‌ها می‌تواند اثر بخشی بهتری داشته باشد.

توصیه‌ها و هشدارها

۷دلیل زود سفید شدن موها

مهم ترین عامل سفیدی زودهنگام موها ژنتیک است، اما عوامل دیگری نیز در این مسئله دخیل است. در این مطلب شما را با هفت دلیل سفید شدن زودهنگام موها آشنا می کنیم.

از نظر علمی سفید شدن موها معمولا از سن ۳۰ سالگی کلید می خورد، اما به دلیل عوامل ژنتیکی نمی توان این سن را قطعی دانست. امروزه خیل عظیمی از جوانان را می بینیم که از همان سنین بیست سالگی و یا کمتر نیز موهایشان شروع به سفید شدن می کند. با بالا رفتن سن، تعداد سلول های رنگ ساز در پیاز مو کاهش پیدا می کند و موها به تدریج خاکستری و سفید می شوند. در حالت عادی موها از کنار شقیقه ها و خط ریش سفید می شوند.

موهای مادر یا پدرتان زود سفید شده است

موهایی که خیلی زود به رنگ نقره ای در می آیند، ریشه در ژن های شما دارند. در پژوهش جدیدی که نتایج آن در Nature Communications به چاپ رسیده است، محققان ویژگی موهای ۶۰۰۰ داوطلب را مورد بررسی قرار دادند و پی به وجود ژنی بردند که با سفید شدن موها در ارتباط است. محققان معتقدند آلاینده ها و سمومی که در محیط زندگی ما وجود دارند، عاملی برای سفید شدن زودهنگام موها محسوب می شوند.

به گفته محققان، ژن سفید شدن موها نیز مانند طاسی از ژن های خانوادگی ریشه می گیرد. در نتیجه اگر شما والدین یا اعضای خانواده نزدیکی دارید که موهایشان خیلی زود سفید شده است، احتمال اینکه خیلی زود لابه لای موهایتان تارهای سفید را رویت کنید زیاد است.

شاید پای یک بیماری خودایمنی در میان است

بیماری خودایمنی پوست، آلوپسی آره آتا یا طاسی منطقه ای می تواند زمینه را برای رشد و تکثیر موهای سفید فراهم کند. انجمن ملی طاسی منطقه ای (NAAF) اعلام کرده است افرادی که به این بیماری مبتلا هستند، با لکه های کوچک صاف و گردی روی سرشان مواجه می شوند و ممکن است که سرشان و بدن شان به طور کامل دچار بی مویی و طاسی شود. علت این بیماری به مشکلات سیستم ایمنی بر می گردد. در این صورت دستگاه ایمنی بدن به فولیکول یا همان پیاز موها حمله کرده و باعث ریزش آنها می شود. زمانی که موها دوباره رشد می کنند همگی سفید شده اند. اگر متوجه ریزش شدید مو و یا طاسی منطقه ای شده اید، حتما به متخصص پوست و مو مراجعه کنید.

محیطی که در آن زندگی می کنید آلوده است

امان از آلودگی محیط زیست. محققان بر این عقیده هستند آلاینده ها و سمومی که در محیط زندگی ما وجود دارند، عاملی برای سفید شدن زودهنگام موها محسوب می شوند. نتایج پژوهش ها نشان می دهد عوامل شیمیایی باعث تولید رادیکال های آزاد یا استرس اکسیداتیو می شود که به تولید ملانین (رنگدانه مو) و سلامت موها آسیب می زنند.

در این صورت نیز به محض آنکه موها و موهای زاید از فولیکول خارج می شوند از بین می روند. در واقع اتفاقی که در فولیکول می افتد، تاثیر مهمی در سلامت موها دارد. عوامل زیستی از اهمیت بالایی برخوردارند، اما عوامل دیگری نیز در این روند دخیل هستند که ذکر خواهند شد.

فول استرس هستید

به عقیده برخی متخصصان استرس در سفید شدن موها تاثیر دارد. البته ارتباط بین استرس و سفیدی موها همیشه موضوع مورد بحث و جدل بوده است. به عقیده برخی افراد، استرس ژن افراد را تحریک می کند. متخصصان معتقد هستند اگر شما ژن سفیدی زودهنگام مو را نداشته باشید، استرس نمی تواند تاثیر چندانی روی رنگ موهایتان داشته باشد. اما اگر سفید شدن موها در ژن شما باشد، در این صورت است که استرس ژن ها را تحریک کرده و روند سفیدی موها را سرعت می دهد. مگر اینکه دست به کار شوید و استرس تان را کنترل کنید. بنابراین لازم است که روش های کنترل استرس و ایجاد آرامش روحی را وارد برنامه زندگی تان کرده و از خودتان استرس زدایی کنید.

در معرض دود سیگار هستید

قرار داشتن در معرض دود سیگار، رنگ موها را به خطر می اندازد، حال فرقی نمی کند خودتان سیگار بکشید و یا کسی از اطرافیان تان سیگاری باشد. نتایج پژوهشی که در سال ۲۰۱۳ به چاپ رسیده است نشان می دهد سیگاری ها دو و نیم برابر بیشتر در معرض سفید شدن زودهنگام موها قرار می گیرند، چون میزان رادیکال های آزاد تولید شده از سوختن توتون بسیار بالاست.

در هورمون های تان تحولی ایجاد شده است

یک نگاهی به عکس های ده سال پیش تان بیاندازید. متوجه خواهید شد که موهایتان همان موهای سابق نیست. دلیل آن هورمون های شماست. به گفته محققان هر ده سالی که از ۳۰ سالگی می گذرد، احتمال سفید شدن موها ۱۰ تا ۱۲ درصد افزایش می یابد. با گذشت زمان به دلیل مسائل هورمونی، بافت، حجم و رنگ موها دستخوش تغییراتی می شود. این تغییر بیشتر در سن سی سالگی مشاهده می شود. در واقع در این سن است که افراد با سفیدی موها مواجه شده و از مشکلات اشاره شده شکایت می کنند. اما در عین حال خانم هایی هستند که در پنجاه سالگی و در دوره یائسگی، موی سفید ندارند. محققان همیشه به دنبال این بوده اند که هورمون ها (استروژن، پروژسترون، کورتیزول و غیره) دقیقا با چه مکانیسمی روی سفید شدن موها تاثیر می گذارند. اما آنچه روشن است اینکه سه عامل ژنتیک، محیط زیست و تغییرات هورمونی تاثیر زیادی در سفیدشدن موها دارند.

با افزایش سن تولید ملانین کاهش پیدا می کند

اگرچه هیچ کس انتظار پیر شدن را ندارد، اما موها گذر زمان را خوب می فهمند. ملانین که تولید کننده رنگ موهاست با گذر زمان کمتر تولید می شود. به گفته محققان هر ده سالی که از سن ۳۰ سالگی می گذرد، احتمال سفید شدن موها ۱۰ تا ۱۲ درصد افزایش می یابد. با این حال خیلی از افراد هم هستند که سال ها رنگ موی طبیعی خود را حفظ می کنند. مسئله غیر قابل تغییر این است که دیر یا زود رنگ موهای همه ما سفید می شود. بهتر است آن را فاجعه آمیز ندانسته و با آن کنار بیاییم.

علت بوهای مختلف دهان

بوی دائمی دهان علامتی است که نشان می دهد یک قسمت از بدن دچار اشکال شده است. اما از آن جا که هر کدام از بوها متفاوت هستند، مشکلات نیز متفاوت اند.

گاهی با وجود همه مراقبت های لازم مانند استفاده از نخ دندان، مسواک زدن و استفاده از دهانشویه، جویدن آدامس بعد از مصرف مواد غذایی خاص ،قطع داروهایی مانند داروهای ضد افسردگی و آنتی هیستامین، رفع خشکی دهان و ... هنوز هم دهان بوی بدی دارد. بنابراین دلیل هرچه هست، به بهداشت دهان و دندان مربوط نمی شود و مشکل از جای دیگری است.

اگر نفس تان بوی میوه می دهد، ممکن است به دیابت مبتلا باشید

تنفس بدبوی مزمن یا بوی دهان سیگنالی است که نشان می دهد یک قسمت از بدن دچار اشکال شده است. اما از آنجا که هر کدام از بوها متفاوت هستند، مشکلات نیز متفاوت‌اند.

اگر نفس تان بوی نفتالین می دهد...

شما احتمالا دچار آلرژی، ترشحات بینی و عفونت سینوسی شده اید. وقتی شما دچار مشکلات سینوسی می شوید، باکتری های دهان می توانند پروتئین های موجود در موکوس دهان را به ترکیبی به نام اسکاتول تبدیل کنند که بویی مشابه نفتالین دارد.

مصرف داروهای ضدآلرژی و شستشوی سینوس ها با سرم مخصوص و در صورت وجود عفونت باکتریایی مصرف آنتی بیوتیک (با تجویز پزشک) به رفع بوی بد دهان ختم می‌شود.

اگر نفس تان بوی میوه می دهد...

شما ممکن است به دیابت مبتلا باشید. قند موجود در خون به طور معمول برای تولید انرژی به سلول ها فرستاده می شود. اگر این اتفاق در بدن نیفتد، قندخون افزایش می یابد و سلول برای تولید انرژی از چربی کمک می گیرد که محصول نهایی این فرایند کتون ها هستند و بوی میوه را ایجاد می کنند.

اگر نفس تان بوی شیر ترشیده می دهد...

شما احتما دچار مشکل عدم تحمل لاکتوز هستید. این بدان معناست که بدن تان نمی تواند به درستی پروتئین های موجود در مواد لبنی مصرفی را بشکند. به علاوه اگر شما عدم تحمل لاکتوز داشته باشید، علائمی مانند اسهال، دل درد و ایجاد گاز در شکم بعد از مصرف شیر را نشان می دهید.

اگر نفس تان بوی پوشک کثیف بچه می دهد...

احتمالا شما سنگ لوزه دارید. باکتری ها و باقی مواد موجود در دهان در لوزه ها ته نشین شده و در شکاف های آن ایجاد سنگ می کنند. افراد در بعضی موارد آنها را به صورت جسم خارجی در حلق خود احساس می کنند. خارج کردن آنها ممکن است سخت باشد، اما در اکثر موارد تهدیدی به حساب نمی آیند. می توان با یک فورسپس و یا سوآب این سنگ ها را خارج کرد.

اگر نفس تان بوی پوسیدگی چیزی می دهد...

شما ممکن است به یک بیماری ریوی مبتلا باشید. یکی از نشانه های مشکل ریوی اعم از عفونت (مانند ذات الریه) و سرطان ریه همین بوی پوسیدگی دهان است. آزمایش هایی نیز برای بررسی تنفس افراد طراحی شده اند. اگر شما به وجود هر گونه مشکل ریوی مشکوک هستید، به پزشک مراجعه کنید. او می تواند با بررسی آزمایش خون، رادیوگرافی قفسه ی سینه و سایر آزمایشات به مشکل شما پی ببرد.

علمی - فناوری

آوا؛ برنامه‌ریز بارداری

محققان موفق به ساخت یک دستگاه پوشیدنی جدید شدند که می‌تواند جایگزینی مناسب برای روش سنتی اندازه گیری درجه حرارت بدن برای تشخیص زمان باروری زنان شود.

طراحان این فناوری جدید که Ava نام دارد، مدعی شدند که این اولین دستگاه پوشیدنی باروری در جهان است که به زنان در جهت برنامه‌ریزی برای بارداری کمک می‌کند.

بسیاری از زنان برای اندازه گیری احتمال باروری خود در طول ماه از یک دماسنج استفاده می‌کنند. دمای داخلی بدن خانمها با چرخه تخمک گذاری نوسان پیدا کرده و پس از اینکه چرخه به پایان رسیده و تخمک آزاد می‌شود، به سطح نرمال باز می گردد.

از اواخر سال ۱۹۶۰ و ۷۰ ،استفاده از دماسنج یک روش قابل اعتماد بوده اما در کنار این مزیت دارای معایبی مانند وقت گیر بودن و سختی زیاد است.

این دستگاه نظارت بر دمای بدن را آسان‌تر کرده اما بیش از هر چیز به زنان برای برنامه ریزی برای بارداری در طول دوره تخمک گذاری کمک می‌کند.

Ava تنها درجه حرارت بدن را اندازه گیری نمی‌کند بلکه قابلیت‌هایی نظیر اندازه‌گیری ضربان قلب در حال استراحت، درجه حرارت پوست، میزان تنفس، حرکت، پرفیوژن، مقاومت بافت بدن به ولتاژ کوچک الکتریکی و از دست دادن حرارت بدن را نیز اندازه گیری‌می‌کند.

محققان برای اثبات صحت اندازه گیریهای Ava، این فناوری پوشیدنی را طی پنج روز بر روی ۴۱ زن آزمایش کرده و موفقیت ۸۹ درصدی این دستگاه را مشاهده کردند.

با این حال آنها اعلام کردند که هنوز هم نیازمند انجام آزمایشات بیشتر بوده و در صورت اثبات کارآیی Ava ، این فناوری تا پایان امسال روانه بازار خواهد شد.

در حال حاضر شرکت سازنده این فناوری موفق شده تاییدیه سازمان غذا و دارو آمریکا را به دست آورد اما برای حصول اطمینان از صحت آن هنوز نیازمند انجام آزمایشات بیشتر هستند Ava هم‌اکنون با قیمت ۱۹۹ دلار در دسترس است.

مشعل المپیک تخریب‌ناپذیر است

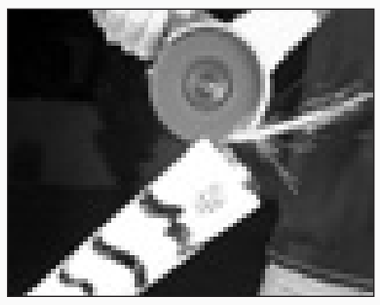

یکی از وظایف مشعل المپیک این است که در همه شرایط روشن بماند، اما این امر نیاز به استفاده از مواد خاصی دارد که این خاصیت را ایجاد کنند.

مشعل المپیک یکی از نمادهای بازی‌های المپیک است. این مشعل برای برگزاری جشن دزدیدن آتش از زئوس، خدای یونان توسط پرومتئوس است که در یونان باستان ریشه دارد که در آن زمان، آتشی در طول المپیک باستانی روشن نگاه داشته شد. مشعل در بازی‌های المپیک تابستانی ۱۹۲۸ آمستردام دوباره معرفی شد و از آن موقع تاکنون همیشه بخشی از بازی‌های المپیک مدرن بوده است.

این مشعل از گاز تحت فشار و یک بدنه تشکیل شده که احتمالا می‌تواند فشاری مشابه فشار ورود مجدد به جو را تحمل کند.

یک کانال یوتیوب به نام "چه چیزی درون آن است؟" در فیلمی سعی کرده یکی از مشعل‌های ساخته شده برای المپیک ریو ۲۰۱۶ را باز کند، اما این کار حدود یک روز طول کشید که سه نوع مختلف اره در آن استفاده شد و حتی چند بار فیوز پرید.

این جسم از لحاظ استحکام مشابه یک تانک بوده و از حلقه‌های متحدالمرکز و پره‌های آلومینیومی به همراه نوک تلسکوپی مار مانند و یک خط گاز مرکزی فنری تشکیل شده است.

برای روشن نگه داشتن این مشعل به جای چوب‌های شعله‌ور از یک فندک قابل تعویض استفاده می‌شود. در پایه این مشعل یک قوطی گاز قرار دارد که در جای خود پیچیده شده تا با خط مرکزی در ارتباط باشد. سوخت از میان دسته به سمت بالا و به داخل یک صفحه سوراخ دار مقاوم در برابر باد مشابه فندک زیپو هدایت می‌شود.

مشعل المپیک ریو طراحی خاصی دارد و نوارهای رنگی در آن دیده می‌شود. هر کدام از این رنگ‌ها یکی از جنبه‌های طبیعت برزیل را نشان می‌دهد.

نانوحامل جدید داروهای سرطانی ساخته شد

محققان در دانشگاه امیرکبیر نانوحامل جدیدی برپایه قند و پلی فنول ساختند که قادر به رهایش هوشمند داروهای سرطانی در مغز و کبد است.

عبادالله اسدی، دانشجوی دکتری شیمی کاربردی دانشگاه صنعتی امیرکبیر درباره طرح تحقیقاتی خود با عنوان «سنتز نانوحامل هایی برپایه پلیمرهای قالب مولکولی» اظهار کرد: این پروژه درباره سنتز نانوکامپوزیت ها بود که در آن، از قندها که برای بدن کاملا بی ضرر هستند و همینطور از «پلی فنول ها» مثل «تانیک اسید» یک حامل هایی بر پایه پلیمرهای قالب مولکولی ساختیم و آنها را روی نانوذرات آهن قرار دادیم تا بتوانیم آنها را به صورت یک دارورسانی هدفمند به قسمت هایی از بدن که مدنظرمان است بفرستیم. وی دو چالش عمده در رابطه با نانوحامل ها را شامل رساندن دارو به سلولهای سرطانی و رساندن دارو به مغز عنوان کرد و گفت: به خاطر بافت خاص مغز، یکی از بحثهای چالش برانگیز سیستم های نانوحامل دارو رسان، دارو رسانی به مغز است و ما برای غلبه بر این مشکل، از فروکتوز استفاده کردیم به خاطر اینکه این نوع قند در غلظت بالا در مغز استفاده می شود و قندها به طور کلی، مورد نیاز بدن هستندوی ادامه داد: با استفاده از این مواد قندی، یک عامل شبکه ساز ساختیم و آنها را روی نانوذرات آهن گرفتیم و دارو را با یک آهن ربا، در بدن موش هدایت کرده و به سمت مغز این حیوان برده و در آنجا آزاد کردیم. این محقق بیان داشت: در یک اقدام دیگر، ما با یک داروی ضد سرطان از «تانیک اسید» برای دارو رسانی به کبد موش استفاده کرده و به مدت ۷۲ ساعت، دارو را در بدن موش آزاد کردیم و نتایج مشاهدات نشان داد که این نانوحامل، دارو را دقیقا به همان نقطه از بدن موش که می خواستیم انتقال داده است. به گفته وی، عکس های فلورسنس تهیه شده از این فرآیند رهاسازی دارو در بدن موش نشان می دهد تجمع نانو ذرات در مغز و قسمت های داخلی بدن مثل کبد، برای آن چند ساعت باقی بوده است و نتیجه موثری نسبت به زمانی که از حالت مغناطیسی استفاده نکردیم و در بدن، پخش بودند به دست آمده است. اسدی خاطرنشان کرد: این نانوحامل ها قابلیت حمل هر نوع دارویی را دارند ولی ما در ساخت نانوحامل ها از «تانیک اسید» که خاصیت دوگانه دارد استفاده کردیم، چون از یک طرف، دارو را حمل می کند و از طرف دیگر، تانیک اسید نوعی پلی فنول است که خودش توانایی کشتن سلولهای سرطانی را دارد و این ویژگی را درمورد سرطان سینه آزمایش و نتیجه مثبت آن را مشاهده کردیم. وی اضافه کرد: نانوحامل های برپایه قند هم می تواند برای درمان سرطان استفاده شوند چون سلولهای سرطانی، مصرف غذایی بیشتری دارند و به این نوع نانوحامل ها علاقه نشان می دهند. دانشجوی دکتری دانشگاه صنعتی امیرکبیر، قابلیت کنترل آهسته رهایش دارو را از دیگر ویژگی های نانوحامل های ساخته شده برشمرد و گفت: این نانوحامل ها برپایه پلیمرهای قالب مولکولی ساخته شده است به این معنی که فقط برای یک دارو، الگوبرداری می شود و این دارو به مرور زمان در بدن آزادسازی می شود و با این کار، اولا دارو در بدن به تدریج آزاد می شود که نسبت به داروهای سرطانی رایج که به یکباره وارد بدن می شود. وی افزود: عوارض جانبی بسیار کمتری دارد و ثانیا رهایش دارو دقیقا در محلی که موردنظر ماست و نیاز وجود دارد (محل تجمع سلولهای سرطانی) صورت می گیرد تا به بدن، حتی المقدور کمترین آسیب ممکن را بزندوی درباره جنبه نوآوری طرح تحقیقاتی خود و تفاوت آن با نمونه های رایج در دنیا گفت: دارو رسانی هدفمند در دنیا برپایه آهن در حال انجام است ولی ما برای اولین بار ضمن استفاده از قندها، یک عامل شبکه ساز برای پلیمرهای قالب مولکولی که به صورت اختصاصی، دارو را رهایش می کنند ساختیم. اسدی خاطرنشان کرد: نوآوری کار ما این بود که برای اولین بار از قندها و پلی فنول ها برای ساخت عوامل شبکه ساز استفاده کردیم که هم زیست تخریب پذیر هستند و بعد از انجام ماموریت و رهایش دارو، در بدن تخریب می شوند و به غذای سلولی تبدیل می شوند و مواد زائد ندارند که به بدن آسیب برسانند و برای مقابله با سلولهای سرطانی استفاده می شوند. اسدی افزود: آزمایش این نانوحامل های جدید روی نمونه حیوانی موش با موفقیت انجام شده و اسدی درصدد است در مرحله بعد، آزمایش ها را روی میمون انجام دهد. استادان راهنمای این طرح تحقیقاتی، دکتر مجید عبدوس، از دانشگاه صنعتی امیرکبیر و پروفسور راجر لبلانگ از دانشگاه میامی آمریکا هستند و دکتر جیمز ویلسون از دانشگاه میامی و دکتر داود کردستانی و دکتر سامان عضدی مشاوره طرح را برعهده داشته اند.

دستگاهی برای توانبخشی معلولان ساخته شد

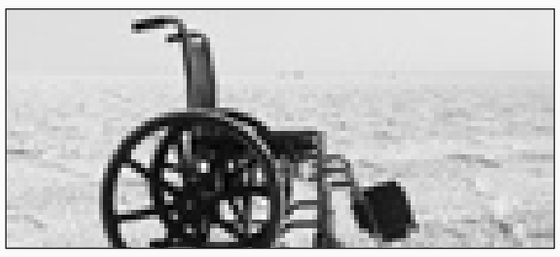

یک مخترع ایرانی موفق به طراحی و ساخت دستگاهی برای توانبخشی معلولان و بیماران پارکینسون، ام اس و ضایعه نخاعی شد.

جواد الوانی، در خصوص طرح خود با عنوان «دستگاه اسپورت تراپی» گفت: این دستگاه علاوه بر کاربرد برای بیماران پارکینسون، ضایعه نخاعی و ام اس می توان از آن به عنوان یک وسیله ورزشی برای افراد خانواده استفاده کرد. وی با بیان اینکه این سیستم علاوه بر اینکه در خانه برای بیماران کاربرد دارد می تواند در کلینیک های فیزیوتراپی نیز مورد استفاده قرار گیرد، گفت: سیستم اسپورت تراپی از یک تخت چندکاره تشکیل شده که علاوه بر توانبخشی، عضلات بیماران را تقویت می کند. این مخترع با بیان اینکه سیستم اسپورت تراپی دستگاهی چند کاره است، گفت: تقویت عضلات دست و پا و کمر ، تقویت عضلات چارسرزانوها و ماهیچه ها، تقویت سیستم گردش خون و سیستم گوارشی از مزایای کاربردی این دستگاه به شمار می رود. الوانی با بیان اینکه سیستمی که طراحی کرده ایم برای کسانی که مشکلات جسمی حرکتی دارند کاربرد دارد، گفت: معمولا پاهای این افراد قدرت چندانی برای حرکت ندارند که می توانند با استفاده از سیستم اسپورت تراپی، از دستان خود کمک بگیرند و در راستای تقویت عضلات پاهایشان با این سیستم تمرین کنند. به گفته وی، این دستگاه قابلیت تنظیم و رگلاژ داشته و متناسب برای تمام سنین است ولی در نمونه خارجی هر دستگاه تنها برای یک رده سنی قابل استفاده است. این مخترع در خصوص ویژگی های این سیستم گفت: دستگاه اسپورت تراپی، یک متر و ۲۰ سانتیمتر ارتفاع و ۷۰ سانتیمتر عرض دارد که ارتفاع آن قابل تغییر بوده و برای حالات مختلف زاویه دار می شود. همچنین این سیستم براساس اندازه طول دست و پا قابل تغییر است. وی با بیان اینکه تهیه اسپورت تراپی نیاز به مبلغ بالایی ندارد، تاکید کرد: این دستگاه برای بهبود وضعیت بیمار مفید خواهد بود.

ثبت ویدئوهای ۳۶۰ درجه با آیفون

کاربران آیفون در سراسر جهان می توانند با یک فناوری جدید ویدئوهای ۳۶۰ درجه بگیرند

این فناوری جدید در واقع یک دستگاه کوچک است که با نام تجاری Nano Insta۳۶۰ برای فروش در سایت آمازون به قیمت ۱۹۹ دلار قرار گرفته است.

این دستگاه ظریف به راحتی به آیفون متصل شده و درحالی که وزن بسیار ناچیزی دارد به کاربران امکان ثبت ویدئوهای ۳۶۰ درجه از طریق نرم افزاری رایگان را می دهد.

نکته جالب توجه این است که ویدئوهایی ثبت شده بر روی یک کارت حافظه microSD ذخیره می شود.

درحال حاضر آیفونهای مدل ۶ و ۶s قابلیت جفت شدن با این فناوری جدید را دارند.

دستگاه Nano Insta۳۶۰ دارای دو لنز چشم ماهی است که در هر ثانیه ۳۰ فریم ثبت می کنند.

دوشنبه – یازدهم مردادماه ۱۳۹۵ – سال نوزدهم – شماره ۴۰۶۲

هجوم ریزگردها نتیجه بی توجه به وضعیت تالابها

تالاب‌های قم؛ گوهرهای درخشان در دل کویر

گزارش ا: سید محمدرضا بهشتی پور

وسعت تالاب ها در استان قم بیش از چهار برابر میانگین کشوری است و این تالاب ها با توجه به شرایط ویژه اکولوژیکی و زمین شناختی و قرار گرفتن در مسیر مهاجرت پرندگان، دارای گونه های غنی گیاهی و جانوری است.

بر اساس تعریف کمیسیون تالاب ها، تالاب ناحیه‌ای از مظاهر طبیعی و خدادادی است که در روند پیدایش، خاک آن توسط آب های سطحی و زیرزمینی به صورت اشباع درآمده و در یک دوره کافی و شرایط عادی محیطی تشکیل شده است و دارای توالی زیستی می باشد؛ این مجموعه دارای جوامعی از گیاهان و جمعیت هایی از جانوران ویژه است که امکان سازگاری در چنین نقاطی را دارند.

حداقل شش درصد از مساحت زمین را اکوسیستم های تالابی فراگرفته و تالاب ها یکی از منابع اصلی تامین آب و غذا برای انسان ها هستند و ایران نیز با دارا بودن ۴۱ نوع از ۴۲ نوع تالاب موجود در دنیا، دارای بیشترین تنوع تالاب در دنیا می باشد.

استان قم بر خلاف تصور بسیاری از مردم که این خطه را استانی کویری، با آب و هوای بسیار نامناسب می دانند، دارای اکوسیستم های کوهستانی، کوهپایه ای و کویری در غرب و شرق استان است که در میان این تنوع آب و هوایی و زیستگاهی، وجود شش تالاب فصلی و دائمی خودنمایی می کند. تالاب های استان قم با وسعت حدود ۱۰۰ هزار هکتار، حدود ۱۰ درصد از وسعت جغرافیایی استان را تشکیل داده و بر همین اساس، قم یکی از تالابی ترین استان های کشور و دارای ظرفیت های عظیم زیست محیطی است که همه ساله میزبان دسته های بزرگ پرندگان مهاجر است تا اثبات کند که زیبایی قم تنها در کویر خلاصه نمی شود.

*** تالاب مره، پهنه ای امن و آرام در کنار بحران پیش رونده مسیله**

تالاب مره، از تالاب های بسیار ارزشمند کویر مرکزی کشور و در حاشیه کوه مره است که بیش از ۱۰ هزار هکتار وسعت داشته و در کیلومتر ۵۰ جاده قم ـ گرمسار، در دو ضلع شرقی و غربی این جاده پرتردد قرار گرفته است و در هنگام پرآبی درخشش فوق العاده ای در دل کویر دارد. این تالاب که منابع آبی خود را توسط رودخانه شور از ضلع شمالی تامین می کند، در حال حاضر به دلیل کاهش شدید و گاهی قطع حقابه این رودخانه کهن، برای زنده ماندن از نزولات آسمانی مدد گرفته و حداقل شش ماه از سال دارای پهنه وسیع آبی است و در دیگر ایام سال نیز به صورت دشت های رسی نمایان می شود. این تالاب وسیع و ارزشمند مهمترین میزبان پرندگان مهاجر آبزی و کنار آبزی در استان است که همه ساله شاهد حضور دسته های بزرگی از انواع مرغابی، غاز، آبچیلک، کاکایی، حواصیل، خروس کولی، دم جنبانک، چکاوک کاکلی، کفچه نوک و گاوچرانک است. پستانداران کوچک همچون روباه و کفتار و انواع مارها و خزندگان از دیگر ساکنان تالاب مره بوده و در گذشته های دور وجود جبیر و گور ایرانی نیز در این منطقه گزارش شده است. تالاب مره که در کنار بحران پیش رونده خشکسالی در دشت مسیله و دریاچه نمک قرار گرفته است، نور امید را در دل مردم بومی منطقه که چندین سال است با شوری فزاینده آب دست به گریبان هستند، زنده نگه می دارد اما در صورت کم توجهی و عدم تامین حقابه های زیست محیطی و ادامه روند خشکسالی، شاید در آینده نزدیک دیگر هیچگاه شاهد موج های کوچک و زیبا بر سطح تالاب نباشیم.

*** تالاب شکار ممنوع حوض سلطان آینه ای رو به آسمان در مرکز ایران**

تالاب حوض سلطان پهنه ای سفید رنگ به وسعت ۳۷ هزار هکتار در شمال شهر قم است که در ضلع شرقی و در کیلومتر ۳۵ اتوبان قم ـ تهران قرار گرفته و از نظر ساختار زمین شناختی، شکل گیری و اکوسیستم از تالاب های کم نظیر در سطح کشور است.

این تالاب از کفه نمکی با حاشیه باتلاقی تشکیل شده و منابع آبی آن به طور عمده از سرریز رودخانه های محلی و سفره های آب زیرزمینی بوده و در ایام گرم سال نیز اگرچه دارای ظاهری نسبتا خشک و نمکی است، اما لایه های نمکی آن همواره مرطوب هستند

این تالاب که از سال ۱۳۸۸ به منطقه شکار ممنوع ارتقاء سطح یافته است، به عنوان یک تالاب شور کویری، از اکوسیستم منحصر بفردی برخوردار بوده و دارای بیش از ۴۰ گونه گیاهی و ۱۴ گونه جانوری و میکروارگانیسم های خاص دارای رکوردهای جهانی به لحاظ شرایط زیستی و تحمل نمک است و به عنوان یکی از جاذبه های توریستی قم بشمار می رود.

*** تالاب بهشت معصومه تالاب دائمی در کنار شهر قم**

تالاب بهشت معصومه که تنها تالاب دائمی استان قم بشمار می رود، در فاصله سه کیلومتری در شمال شهر قم قرار گرفته است و بیش از پنج هکتار وسعت دارد. این تالاب که مجموعه ای از چشمه های کویری است و با آب باران نیز تغذیه می شود، به دلیل شرایط خاص رویش گیاهی، مملو از نی و گونه های علفی و جلبکی و گونه های خاص آبزیان از جمله آرتمیا است.

این تالاب ارزشمند که دارای محیطی آرام و چشم اندازی بدیع است، در فصول سرد سال، میزبان پرنده های مهاجر شکاری و کنار آبزی بسیاری از جمله تنجه، حواصیل ارغوانی، کاکایی، خوتکا، آووست، چوب پا، اردک کله سبز، کفچه نوک، گاوچرانک، فلامینگو، سنقر تالابی، عقاب صحرایی و گونه کمیاب کرکس مصری است.

تالاب بهشت معصومه منطقه دشتی و در بخش هایی تپه ماهوری و البته نفت خیز است که آثار نفت در گودالهای بزرگ در این منطقه و در حاشیه تالاب دیده می شود و به دلیل نزدیکی به سایت پسماند البرز، پرندگان شکاری بسیاری در پیرامون تالاب حضور دارند که موقعیت ارزشمند پرنده نگری برای علاقه مندان بوجود آورده است.

*** دریاچه نمک بزرگترین دریاچه فصلی و فراشور کشور**

دریاچه نمک در ناحیه شرقی استان قم و در حد فاصل سه استان قم، سمنان و اصفهان قرار گرفته و بزرگترین دریاچه فصلی و فراشور کشور است که حدود ۲۰۰ هزار هکتار وسعت داشته و یک سوم آن در محدوده جغرافیایی استان قم قرار گرفته است و دارای ساختار زمین شناختی کم نظیر شامل پوسته نمکی و حاشیه باتلاقی است. دریاچه نمک در یک فرونشست کم ژرفای زمین ساختی تشکیل شده که پیرامون آن تعدادی گسل های اصلی و فرعی وجود دارد که بعضی از آنها مانند گسل های مرنجاب، راوند و سیاه کوه از گسل‌های جوان و فعال کواترنر به شمار می روند. این دریاچه که در دهه های گذشته از طریق رودخانه های کرج، جاجرود، شور، قمرود و قره چای کاملا پرآب بوده است، اکنون با قطع حقابه ها، خشکسالی مستمر و برداشت بی رویه از منابع آب زیرزمینی که باعث پیشروی آب های فراشور در سفره های زیرزمینی به سمت دشت ها و نابودی پوشش گیاهی و اکوسیستم منطقه شده، به یکی از کانون های فعال القاء ریزگردها در منطقه تبدیل شده است.

*** تالاب غدیر، تشنه آب برای زنده ماندن**

تالاب غدیر که در جنوب شرقی استان قم و در فاصله اندک از دریاچه نمک و دشت مسیله و در مجاورت منطقه نفتی سراجه قرار گرفته و بیش از ۲ هزار هکتار وسعت دارد، با توجه به تغذیه از سفره های آب زیرزمینی، این روزها به دلیل دست اندازی بیش از حد به منابع آبی و عدم توجه مسوولان در حال مرگ و نابودی است. این تالاب که در یک دهه گذشته با کفه نمکی و پوشش گیاهی در اطراف آن با آبگیری در فصل زمستان و بهار، درنگی در دل کویر بود، امروز خود تشنه اندک آبی است تا زنده مانده و بار دیگر در برابر هجوم ریزگردها و پیشروی شوری آب به سمت قم و شهرهای مجاور ایستادگی کند.

*** تالاب گنبد نمکی تالاب کوهستانی در دل کویر**

تالاب گنبد نمکی، تالاب نیمه دائمی و فراشوری است که با وسعت حدود دو هکتار در کیلومتر ۱۵ جاده قم ـ گازران و در ارتفاع کوه نمک یا همان گنبد نمکی ایجاد شده است. زمین شناسان سن گنبد نمکی را به دوره الیگومیوسن نسبت داده اند و لایه نمک در آن به رنگ های مختلفی مثل سفید، کرم قهوه ای، بنفش، قرمز و آبی آسمانی است و تالاب درون آن، جذابیت فوق العاده ای برای هر بیننده به همراه دارد. ارزش این تالاب که با وجود قرار گرفتن در ارتفاع کوهستان و در دل کویر از سفره های آب زیرزمینی تغذیه می کند، ساختار ویژه زمین شناختی آن است که تا کنون گردشگران داخلی و خارجی بسیاری را به سمت خود جذب کرده و برای حفظ و حراست از این تالاب ارزشمند، ثبت آن به عنوان اثر طبیعی ملی در دستور کار اداره کل حفاظت محیط زیست استان قم قرار گرفته است.

*** تنوع گیاهی و جانوری تالاب های قم فوق العاده است**

مدیرکل حفاظت محیط زیست قم در رابطه با وضعیت تالاب های استان اظهار داشت: وسعت تالاب های استان حدود چهار برابر میانگین کشوری بوده و دارای ذخایر و ظرفیت های عظیم زیست محیطی است که به لحاظ اکوسیستم و ساختار زمین شناختی در سطح کشور کم نظیرند. سید رحمان دانیالی خاطرنشان کرد: تالاب های قم با توجه به شرایط ویژه اکولوژیکی و قرار گرفتن در کریدور مهاجرت پرندگان، دارای گونه های غنی گیاهی و جانوری از جمله گیاهان کویری و تالابی و پستانداران کوچک، خزندگان، دوزیستان و انواع پرندگان شکاری، آبزی و کنار آبزی است. وی با بیان اینکه برای احیا و حفاظت از این تالاب های ارزشمند نیازمند توجه هرچه بیشتر مسئولان و تخصیص اعتبارات لازم هستیم، تصریح کرد: با از بین رفتن بخش عمده ای از تالاب های قم به ویژه دریاچه نمک که در حال حاضر وضعیتی اسفبارتر از دریاچه ارومیه دارد، شهرها و کانون های جمعیتی در مرکز کشور در معرض هجوم ریزگردها قرار گرفته اند. مدیر کل حفاظت محیط زیست قم، مهمترین اقدام در جهت احیای تالاب های استان در بلندمدت را تامین حقابه های زیست محیطی آنها دانست و گفت: ایران خاستگاه اولین و مهمترین کنوانسیون بین المللی در خصوص تالاب ها با عنوان کنوانسیون رامسر است و تالاب های استان نیز برای ثبت در این کنوانسیون پیشنهاد داده شده است.

حوادث

جیب بر بی آر تی‌های شرق تهران دستگیر شد

متهمی که با سوء استفاده از شلوغی جمعیت در ایستگاه ها و اتوبوس های بی آر تی محدوده شرق تهران اقدام به جیب بری می برد با تلاش ماموران کلانتری ۱۲۷ نارمک دستگیر شد.

به گزارش خبرنگار حوزه حوادث باشگاه خبرنگاران جوان با شکایت های ارایه شده از سوی شهروندان و مسافران درون شهری که با اتوبوس های محدوده وحیدیه تردد داشتند، به ماموران کلانتری مبنی بر جیب بری و سرقت، پرونده ای در این خصوص تشکیل و تیم های عملیاتی کلانتری به صورت محسوس و نامحسوس اقدام به گشتزنی و کنترل محدوده به منظور دستگیری سارق یا سارقان کردند.

این اقدامات ادامه داشت تا اینکه روز گذشته یکی از شهروندان در حالی که با فریادهای خود استمداد می طلبید یقه فردی دیگر را گرفته و از اتوبوس پیاده کرد و به سمت ماموران که در محل مستقر بودند کشاند.

ماموران که این وضعیت را دیدند بلافاصله به سمت آنها رفته و موضوع را جویا شدند که فرد شاکی اعلام کرد سوار اتوبوس بوده و متوجه شده این فرد سعی دارد از وی جیب بری کند و برای همین از ماموران درخواست کرد که به موضوع رسیدگی کنند.

فرد دیگر که خود را بیگناه دانسته و سعی داشت اتهام وارده را رد کند به همراه فرد شاکی به کلانتری منتقل شد و تحت بازجویی قرار گرفت که باز هم سعی کرد اتهام وارده را رد کند اما زمانی که وسایل وی از سوی ماموران مورد بازرسی قرار گرفت و تعدادی کیف و اموال مسروقه شهروندان از وی کشف شد به ناچار لب به اعتراف گشود و به جرم خود مبنی بر جیب بری اعتراف کرد.

این در حالی بود که از میان وسایل وی مبلغ ۵۰۰ هزار تومان وجه نقد که از جیب شاکی به سرقت برده بود نیز کشف و به مالباخته باز پس داده شد. در تحقیقات صورت گرفته مشخص شد متهم سابقه دار بوده و طی چند سال گذشته چندین مرتبه به جرم جیب بری از مسافران بازداشت و روانه دادسرا شده است.

موبایل ۴ میلیاردی راز درگیری مرگبار

قتل در ژاپن دستگیری در تهران

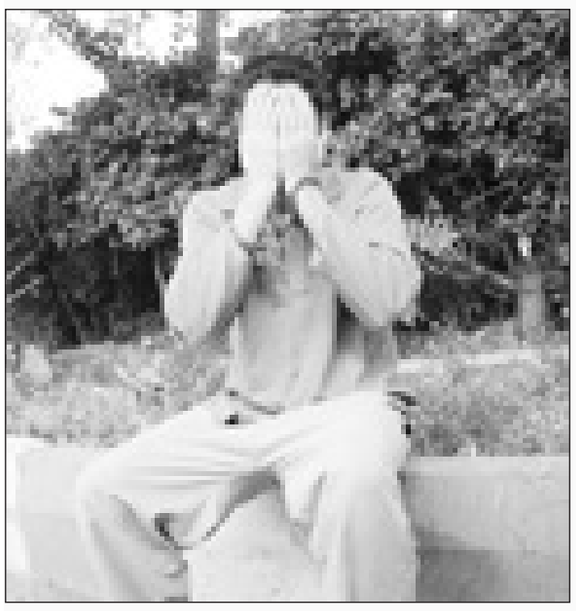

قاتلان جوانی که در یک درگیری منجر به جنایت توسط اراذل و اوباش یاکوزا در کشور ژاپن کشته شده بود، با پیگیری های پلیس و شکایت برادر مقتول در ایران دستگیر شدند.

آذرماه سال گذشته فردی با مراجعه به دادسرای جنایی تهران در خصوص قتل برادرش عنوان کرد که برادرش به نام میلاد در کشور ژاپن به قتل رسیده است.

شاکی پرونده پس از حضور در اداره دهم پلیس آگاهی تهران بزرگ در اظهاراتش به کارآگاهان گفت: برادرم به نام "میلاد" که ۲۷ سال داشت مدت شش سال است که به کشور ژاپن رفته و اقامت آن کشور را دارد و هر از چند گاهی با ما تماس می گرفت تا اینکه در ساعت ۱۱ شب بیست و هشت آذر ماه، یکی از دوستان برادرم با من تماس گرفت و گفت: برادرت (میلاد) طی یک درگیری به شدت مورد ضرب و جرح قرار گرفته و پس از انتقال به بیمارستان فوت کرده است. گویا گزارش کامل صحنه قتل برادرم در اخبار و تلویزیون آن کشور (ژاپن) نیز پخش شده است.

با آغاز رسیدگی به پرونده، هماهنگی های لازم از طریق پلیس بین الملل و وزارت امور خارجه انجام و جسد مقتول به ایران منتقل و به خانواده اش تحویل داده شد.

همزمان با انتقال جسد مقتول به تهران و برابر اعلام پلیس ژاپن به وزارت امور خارجه و پلیس بین الملل مشخص شد که مقتول در درگیری با اراذل و اوباش موسوم به "یاکوزا" و بر اثر جراحات شدید ناشی از ضربات متعدد شمشیر به قتل رسیده است.

در ادامه تحقیقات مشخص شد که مقتول همراه تعدادی از اتباع سایر کشورها و همچنین دو تن از اتباع ایرانی در زمینه خرید و فروش مواد مخدر فعالیت داشته و در این خصوص با گروه دیگری از فروشندگان مواد مخدر دچار اختلاف و درگیری بوده است.

در ادامه پیگیری پرونده از سوی پلیس بین الملل در کشور ژاپن، چهار عامل جنایت به نام های "رسول" (۳۱ ساله)، "حسین" (۳۰ ساله)، "مجید" (۳۲ ساله) و "وحید" (۳۱ ساله) شناسایی و تحت تعقیب قضایی پلیسی قرار گرفتند که نهایتا دو تن از متهمان به نام های "وحید" و "مجید" توسط پلیس کشور ژاپن دستگیر شدند. در ادامه اقدامات پلیسی جهت دستگیری دو متهم دیگر پرونده، از سوی پلیس ژاپن به پلیس بین الملل اعلام شد که دو متهم دیگر پرونده به نام های "رسول" و "حسین" تنها پس از گذشت چند ساعت از ارتکاب جنایت، از کشور ژاپن خارج شده و رسول به ایران و حسین به کشور ایتالیا متواری شده اند.

با توجه به فراری بودن یکی از متهمان (حسین) به کشور ایتالیا، هماهنگی های لازم از طریق پلیس بین الملل انجام و سومین متهم پرونده نیز در کشور ایتالیا دستگیر شد. آخرین متهم پرونده به نام "رسول" نیز که پس از ورود غیرقانونی به ایران، زندگی مخفیانه ای را آغاز کرده بود، در آخرین مخفیگاهش در شهرستان تنکابن شناسایی و روز پنجشنبه هفته گذشته دستگیر و به اداره دهم پلیس آگاهی تهران بزرگ منتقل شد.

رسول پس از انتقال به اداره دهم ویژه قتل به مشارکت در قتل مقتول اعتراف کرد و گفت: من به مدت ۱۱ سال است که در کشور ژاپن در زمینه خرید و فروش مواد مخدر فعالیت دارم تا اینکه من و شریک هایم جهت گسترش فعالیت خود اقدام به خرید یک خط تلفن گوشی تلفن همراه از مقتول به مبلغ ۴ میلیارد تومان کردیم که خریداران مواد مخدر برای خرید مواد با آن تماس گرفتند. پس از گذشت مدت کوتاهی متوجه کم شدن تعداد تماس های گوشی (تعداد خریداران موادمخدر) شدیم که با پیگیری موضوع مشخص شد مقتول با تعدادی از خریداران تماس گرفته و شماره جدیدش را به آنها داده و این خریداران نیز دیگر برای خرید مواد با شماره خریداری شده توسط من و شریک هایم تماس نمی گرفتند. در چندین نوبت به مقتول اخطار کردیم که از این کار دست بردارد و یا پول خط را بازپس بدهد اما او زیر بار نمی رفت.

رسول در خصوص روز جنایت نیز به کارآگاهان گفت: به بهانه خرید مواد از طریق تعدادی از خریداران مواد با مقتول قرار ملاقات گذاشتیم؛ زمانی که مقتول بر سر قرار حاضر شد و با ما روبرو شد، به سرعت اقدام به فرار کرد و ما نیز با دو دستگاه خودرو سواری به تعقیب او پرداختیم. با ایجاد تصادف عمدی، ماشین میلاد را از جاده اصلی خارج کردیم و میلاد مجبور به توقف در حاشیه خاکی جاده شد. قبل از آنکه میلاد موفق به پیاده شدن از ماشین شود، من و شریک هایم (سه متهم دیگر پرونده) به سمت ماشین حمله ور شدیم که میلاد به سمت ما شمشیر و اسلحه کمری کشید. با شمشیر ضربه ای به دست میلاد زدیم که باعث شد تا اسلحه از دستش جدا شود. نهایتا طی یک درگیری، هر کدام از ما چهار نفر با ضربات متعدد شمشیر و چوب به سمت میلاد حمله ور شده و پس از ارتکاب جنایت هر چهار نفر از محل متواری شدیم.

سرهنگ کارآگاه حمید مکرم ، معاون مبارزه با جرایم جنایی پلیس آگاهی تهران بزرگ، با اعلام این خبر به خبرنگار مهر گفت: در حال حاضر سه متهم پرونده در اختیار پلیس ژاپن قرار دارند که با توجه به تابعیت ایرانی متهمان، اقدامات قانونی جهت تحویل گرفتن این سه متهم در حال پیگیری است و چهارمین متهم پرونده نیز با قرار بازداشت قانونی و برای انجام تحقیقات تکمیلی در اختیار اداره دهم ویژه قتل پلیس آگاهی تهران بزرگ قرار دارد.

رییس پلیس راه راهور ناجا اعلام کرد

تعطیلات آخر هفته : ٤ تصادف، ۹ کشته

رییس پلیس راه راهور ناجا اعلام کرد: چهار تصادف در تعطیلات پایان هفته ۹ کشته برجای گذاشت.

به گزارش پایگاه خبری راهور، سرهنگ محمدحسین حمیدی با اشاره به جزییات تصادف اول که ساعت ۱۹:۳۰ پنجشنبه هفتم مرداد رخ داد، افزود: واژگونی یک دستگاه سواری پراید در کیلومتر ۵۵ محور اسپیران استان آذربایجان شرقی متاسفانه به کشته شدن دو نفر و مجروح شدن سه نفر ختم شده است.

وی اضافه کرد: علت این حادثه رعایت نکردن نکات ایمنی و نکشیدن ترمز دستی در سراشیبی، گزارش شده است.

حمیدی ادامه داد: تصادف دوم، در نتیجه تصادف یک دستگاه زانتیا با پژو ۲۰۶ اتفاق افتاده که منجر به فوت دو نفر و مجروح شدن هفت نفر شده است.

وی اضافه کرد: این سانحه ساعت ۳:۴۸ بامداد جمعه هشتم مرداد در کیلومتر ۲۵ محور «شهرکرد-طاقانک» استان چهارمحال و بختیاری رخ داده و از سوی پلیس راه شهرکرد-اصفهان گزارش شده که مقصر راننده خودرو زانتیا به دلیل تجاوز به چپ بوده است.

رئیس پلیس راه راهور ناجا درباره تصادف سوم که ساعت ۱۰ صبح جمعه هشتم مرداد در کیلومتر ۱۳ محور فرعی «آبگرم» استان مرکزی اتفاق افتاد، گفت: واژگونی سواری پراید در این محور منجر به کشته شدن سه نفر و مجروح شدن دو نفر شده است.

به گفته حمیدی علت این حادثه دلخراش، توجه نکردن به جلو از جانب راننده پراید و از طرف دیگر نصب نشدن تابلو و علائم هشدار دهنده از سوی اداره شهرستان مربوطه بوده که هر کدام از این عوامل به طور مساوی (۵۰ درصد) در این حادثه مقصر بوده اند.

وی افزود: آخرین تصادف در پی برخورد دو دستگاه سواری تیبا ، دو نفر کشته و شش نفر مجروح شدند.

سرهنگ حمیدی در تشریح این حادثه گفت: حوالی ساعت ۱۷ شنبه در کیلومتر ۲۰ محور مراغه - هشترود استان آذربایجان شرقی این دو دستگاه سواری تیبا با هم برخورد کردند که علت آن انحراف به چپ یکی از آنها بوده است.

به گزارش پلیس راهور ناجا، در دو تصادف از چهار تصادف، خودروهای پراید نقش داشته‌اند که در هر دو این تصادفات، خودروها واژگون شده و مجموع چهار حادثه نیز ۹ کشته بر جای گذاشته‌است.

رئیس مرکز مدیریت حوادث و فوریت‌های پزشکی استان قم خبر داد:

سقوط کودک ۹ ساله از ارتفاعات کهک

رئیس مرکز مدیریت حوادث و فوریت‌های پزشکی استان قم، گفت: کودک خانواده‌ای که برای تفریح به کهک رفته بودند، از ارتفاعات سقوط کرد که نیروهای اورژانس با استفاده از بالگرد، وی را نجات داده و به بیمارستان منتقل کردند.

محمدرضا حسنی اظهار کرد: خانواده‌ای، برای سپری کردن اوقات فراغت و استفاده از فضای طبیعت کهک روز گذشته به منطقه خوش آب و هوای کهک رفته بودند که فرزند این خانواده دچار آسیب شد.

وی ادامه داد: کودک ۹ ساله این خانواده، در حین تفریح از بلندای ارتفاعات امامزاده اسماعیل سقوط کرد.

رئیس مرکز مدیریت حوادث و فوریت‌های پزشکی استان قم علت وقوع این حادثه را شیطنت‌های این کودک و بی‌احتیاطی خانواده‌اش دانست و افزود: اگر مراقبت‌های لازم توسط خانواده این کودک صورت گرفته بود چنین حادثه‌ای رخ نمی‌داد.

حسنی عنوان کرد: پس از اعلام وقوع این حادثه به مرکز فوریت‌های پزشکی استان قم، مرکز اورژانس ۱۱۵ نیروهای اورژانس را به همراه تجهیزات لازم، به محل حادثه اعزام کرد.

وی ادامه داد: بر اساس نیاز و محل حادثه به قوع پیوسته یک دستگاه بالگرد نیز از طرف مرکز اورژانس ۱۱۵ قم، سریعا برای نجات جان این کودک که در ارتفاعات دچار صدمه شده بود، اعزام شد.

رئیس مرکز مدیریت حوادث و فوریت‌های پزشکی استان قم، افزود: نیروهای اورژانس با حضور به موقع در محل حادثه، مراحل ابتدایی درمان این کودک را انجام دادند.

حسنی با اشاره به نیاز جسمانی کودک آسیب دیده به مراحل درمانی بیشتر و طولانی‌تر اضافه کرد: پس از انجام مراحل اولیه درمان، برای انجام مراحل بعدی درمان، این کودک توسط بالگرد اورژانس ۱۱۵ قم، به بیمارستان منتقل شدوی با ابراز خرسندی نسبت به نجات جان این کودک، افزود: از خانواده‌ها درخواست می‌کنم در حین تفریح، مراقب کودکان خود باشند چرا که ممکن است برخی حوادث غیر مترقبه بر سر راه کودکان قرار بگیرد و موجب حوادث جبران ناپذیر شود.

۱۱ کشته و مجروح در تصادف زنجیره ای در محور نیزار

وی در بخش دیگری از سخنان خود گفت :در حادثه برخورد زنجیره‌ای عصر روز شنبه چند دستگاه خودرو سواری در جاده نیزار ـ قم ۱۱ نفر کشته و مجروح شدند. رئیس مرکز مدیریت حوادث و فوریت‌های پزشکی استان قم افزود :در این حادثه ک ۹ نفر مجروح و دو نفر از جمله یک کودک هفت ماهه ویک خانم حدودا ۳۵ ساله جان خود را از دست دادند. حسنی اضافه کرد :علاوه بر نیروها و عوامل اورژانس ۱۱۵ قم، بالگرد اورژانس نیز با حضور در صحنه حادثه مصدومان را به مراکز درمانی شهر منتقل کردند.

اخبار

امیرابادی فراهانی نماینده قم:

صنایع آب‌بر در قم مجوز فعالیت نمی گیرند

نماینده مردم قم در مجلس گفت: در استان به صنایعی که آب‌بر است مجوز شروع فعالیت نمی‌دهیم حتی اگر این پروژه به اشتغال استان کمک کند.

احمد امیرابادی فراهانی، با اشاره با احداث نیروگاه حرارتی در قم اظهار داشت: موسسه‌ای در ابتدا مجوز احداث نیروگاه سیکل ترکیبی با سوخت گاز در منطقه نیزار گرفته بود که با مخالفت‌ها و بررسی کارشناسی مجدد احداثش در آن منطقه منتفی شد. عضو هیئت رئیسه مجلس با بیان اینکه بعد از آن مقرر شد که در جاده قم-تهران نزدیک روستای چشمه شور این نیروگاه احداث شود، ادامه داد: ما در استان به صنایعی که آب‌بر است مجوز شروع فعالیت نمی‌دهیم حتی اگر این پروژه به اشتغال استان کمک کند. نماینده مردم قم در مجلس تصریح کرد: این نیروگاه تاثیر چندانی در اشتغال و دارای منفعت برای استان نیست و می‌خواهند برقی برای کل کشور تولید کنند که در این زمینه مکان‌های زیادی وجود دارد که می‌توان در آن‌ها شاهد احداث این نیروگاه بود. وی به نامه‌های کارشناسان و خبره‌های محیط‌زیست در مورد احداث این نیروگاه اشاره کرد و گفت: برخی افراد خبره در این زمینه نامه‌هایی برای بنده ارسال کرده‌اند و احداث این نیروگاه را خطر بزرگی برای مردم استان دانسته‌اند. امیرآبادی تولید گازهای گلخانه‌ای، آلودگی هوا، کمبود منابع آبی و مصرف بالای گاز را از جمله مشکلات این نیروگاه دانست و خاطرنشان کرد: بنده و آقای ذوالنور صراحتاً به استاندار قم نظر مخالف خود با این نیروگاه را اعلام کرده‌ایم و گفته‌ایم اگر شما ادله کافی کارشناسی در این مورد دارید باید در آینده پاسخگوی افکار عمومی باشید. وی ادامه داد: ما نمایندگان شهر قم نسبت به احداث نیروگاه سیکل ترکیبی و مرکز تولید برق در قم مخالف هستیم.

مدیرعامل شرکت شهرکهای صنعتی استان قم عنوان کرد:

سهم ۳۵ درصدی بخش صنعت در حوزه اشتغالزایی

مدیرعامل شرکت شهرکهای صنعتی استان قم تاکید کرد، دست تمام دلسوزان و اقشاری که با اخلاص بدنبال خدمت رسانی به بخش صنعت و تولید استان در سطح شهرک‌های صنعتی با هدف تحقق اقتصاد مقاومتی، اقدام و عمل باشد را به گرمی می فشارد.

به گزارش روابط عمومی شرکت شهرکهای صنعتی استان قم؛ مهندس امیر طیبی نژاد در دیدار با مسوولان بسیج مهندسین کارگری استان با اعلام این مطلب اظهار داشت: با توجه به نام گذاری سال اقتصاد مقاومتی، اقدام و عمل و همچنین اهتمام دولت به تحقق واقعی این هدف، دست تمامی کسانی را که بخواهند با اخلاص در جهت خدمت رسانی به فعالان صنعت و تولید به دولت کمك کنند را به گرمی می فشاریم وی با اشاره ظرفیت های بالای شهرك های صنعتی استان گفت: امروز میلیاردها تومان ثروت و دارایی بخش خصوصی و ملت ایران در شهرك ها و نواحی صنعتی استان قم به پیچ ومهره وساختمان تبدیل شده است و این سرمایه به هیچ کاری نمی آید مگر تولید و اشتغال. مدیرعامل شرکت شهرك های صنعتی قم بیان داشت: بهره وری از خیل سرمایه های موجود در شهرك‌های صنعتی نیازمند مساعدت و همکاری همه دستگاههای خدمت رسان و دلسوزان انقلاب از جمله بسیج است که می توانند با ظرفیت سازی های خود دولت را در اهداف مقدس خود یاری نمایندوی فرهنگ سازی و جلب توجه مسوولان به رفع نیازهای فعالان جبهه تولید و اشتغال را یکی از نیازهای امروز صنعت ارزیابی کرد و افزود: در قم بالای ۸۰ درصد آب مصرفی استان صرف بخش کشاورزی با سهم ۲/۵ درصدی اشتغالزایی می شود در حالی که صنعت با ۵ درصد آب مصرفی دارای سهم اشتغالزایی ۳۵ درصدی است. طیبی نژاد تاکید کرد: توجه و تخصیص آب مورد نیاز واحدهای تولیدی در شهرك های صنعتی قطعا سهم اشتغال استان و ایجاد فرصت های جدید را افزایش خواهد داد.

معاون اداره کل ثبت احوال استان قم :

نرخ رشد جمعیت در استان قم ۱/۷ درصد است

معاون حقوقی و امور اسناد هویتی اداره کل ثبت احوال قم گفت: نرخ رشد جمعیت در سال ۹۴ نسبت به سال ۹۳، ۱/۷ درصد رشد داشته است.

محمدعلی مکرمی روز یکشنبه در گفت و گو با ایرنا، افزود: نرخ رشد شاخصی است که به ازای هر ۱۰۰ نفر جمعیت قم ۱/۷ نفر به جمعیت اضافه شده است. به گفته وی، جمعیت قم برابر یک میلیون و ۲۳۹ هزار تن است که حدود ۹۶ درصد جمعیت شهرنشین و ۴ درصد روستانشین می باشد. وی اضافه کرد: تعداد ولادت در سال ۹۳، ۲۵ هزار و ۲۲۹ واقعه بوده و در سال گذشته نیز ۲۶ هزار و ۶۴۹ مورد ثبت شده است که افزایش ۶ درصدی را نشان می دهد. به گفته مکرمی، مهلت قانونی درخواست شناسنامه ۱۵ روز بعد از ولادت است که ۹۹ درصد ولادت ها در استان قم به دلیل استقرار مامور ثبت احوال در زایشگاه ها، در مهلت قانونی اعلام شده است. وی گفت: تعداد واقعه وفات در سال ۹۳، ۵ هزار و ۴۴۵ مورد و در ۹۴، ۵ هزار و ۷۰۰ واقعه بوده که افزایش ۵ درصدی نشان می دهد. وی افزود: مهلت قانونی اعلام وفات نیز ۱۰ روز پس از فوت شخص است که ۹۸ درصد وفات ها نیز به دلیل استقرار مامور ثبت احوال در آرامستان بهشت معصومه در مهلت قانونی صورت می گیرد. معاون ثبت احوال قم ادامه داد: تعداد واقعه ازدواج در سال ۹۳ و ۹۴ به ترتیب ۱۰ هزار و ۹۳۷ واقعه و ۱۰ هزار و ۵۵۱ مورد بوده است که کاهش ۴ درصدی نشان می دهد. وی اضافه کرد: واقعه طلاق نیز در سال ۹۳ و ۹۴ به ترتیب ۳ هزار و هفت مورد و ۲ هزار و ۹۲۷ مورد بوده که ۳ درصد کاهش نشان می دهد. وی همچنین با مقایسه آمار ولادت و وفات در سه ماه نخست امسال با سال گذشته، گفت: در سه ماه نخست امسال ۶ هزار و ۳۱۰ و در سه ماه سال گذشته ۶ هزار و ۳۳۷ واقعه ولادت رخ داده که آمار این دو بازه زمانی تفاوت چندانی با هم ندارد. مکرمی افزود: در ۳ ماه نخست امسال و سال گذشته واقعه وفات به ترتیب ۱ هزار و ۳۶۶ مورد و ۱ هزار و ۳۵۴ مورد بوده است. به گفته وی، واقعه ازدواج در همین مدت در سال ۹۵، ۲ هزار و ۷۶۲ مورد و در سال گذشته ۳ هزار و ۱۳۸ مورد بوده است. وی اضافه کرد: واقعه طلاق نیز در ۳ ماه نخست سال جاری، ۸۲۴ مورد و سال گذشته ۷۸۱ مورد بوده است. به گفته معاون ثبت احوال قم، در ۳ ماه نخست امسال به طور میانگین روزانه ۶۸ ولادت، ۱۵ وفات، ۳۰ ازدواج و ۸ واقعه طلاق ثبت شده است.

عبدالله جلالی خبرداد:

افتتاح صندوق قرض‌الحسنه وابسته به کمیته امداد در قم

مدیر کل کمیته امداد استان قم از افتتاح صندوق قرض‌الحسنه وابسته به کمیته امداد در قم خبر داد و گفت: قم در جمع‌آوری صدقات و اکرام به نسبت جمعیت رتبه اول کشوری را دارد. عبدالله جلالی ، توانمندسازی مددجویان را از اهداف کمیته امداد دانست و اظهار داشت: توانمندسازی خانواده‌های تحت پوشش در مباحث علمی، اقتصادی و فرهنگی جزء برنامه‌های این اداره‌کل است که در این راستا با راه‌اندازی کانون‌های دائم و موقت اقداماتی در این زمینه در حال انجام است. وی به ایجاد ۱۰ هزار و ۷۴۰ شغل برای افراد تحت پوشش در ۵ سال گذشته اشاره کرد و گفت: ۴۵۰۰ خانواده در سایه اشتغال‌های ایجادشده از چرخه حمایت مستقیم خارج‌شده‌اند که سالانه ۹۰۰ کمک‌هزینه معیشت و مستمری پرداخت نمی‌شود. مدیر کل کمیته امداد استان قم تصریح کرد: در حمایت از مشاغل خانگی کمیته امداد حمایت‌هایی انجام‌شده و ما از شورای برنامه‌ریزی استان می‌خواهیم مرکزی دائم برای عرضه صنایع‌دستی در نظر بگیرد. وی بابیان اینکه ۷۵۰ دار قالی توسط کمیته امداد ایجاد و حمایت می‌شود، خاطرنشان کرد: یکی از رویکردهای حمایتی اجتماعی تقویت قرض‌الحسنه در کشور است که برای این منظور بعد از کسب مجوز از بانک مرکزی قرار است همزمان با سراسر کشور صندوق قرض‌الحسنه این اداره در این هفته در خیابان شاهزاده ابراهیم (ع) به بهره‌برداری برسد. جلالی بابیان اینکه استان قم در جمع آوری صدقات و اکرام به نسبت جمعیت رتبه اول کشوری را دارد تصریح کرد: این هفته همچنین گردهمایی سراسری مدیران و معاونان ادارات کل سراسر کشور با حضور فتاح رئیس کمیته امداد برگزار خواهد شد.

شهردار منطقه هفت قم خبرداد:

افزایش ایمنی آبنماها با اجرای طرح موتور خشک

علیرضا اقبالیان از اجرای طرح موتور خشك در آبنماهای شهری خبر داد و

ایران
یکشنبه - یازدهم مرداد ۱۴۰۰ - سال نوزدهم - شماره ۴۰۱۲

نکته

سیاست پیشه کردن علی خود را اسیر و مسموم نموده نخواهد کرد

پدیده انتخاباتی اصولگرایان برای سال ۱۴۰۰؟

[illegible]

دریچه

وقتی احمدی نژاد فراموش کار می‌شود

[illegible]

تو نیروی شدن ریاست جمهوری اشیوع دیپلماتیک دست بر دوانست

دلخوشی‌های روحانی!

محسن کوهکن نایب رئیس جبهه پیروان اندیشه رهبری در گفتگویی از بحث‌هایی با عنوان انتخابات با چندوچون پارلمان اصولگرایی، رویکرد اتاق فکرهای جدید نهادت، تغییر در طیف و ماهیت پارلمانه و ... سخن گفته است. مشروح این گفتگو را در ادامه می‌خوانید:

جبهه پیروان برای انتخابات سال ۹۶ چه برنامه‌هایی دارد و از چه زمانی آغاز به کار می‌کند؟

نوع فعالیت سیاسی هر حزبی انتخابات است و اگر در آن برهه انتخابات مجلس یا انتخابات مجلس خبرگان رهبری سوال می‌رود انتخابات ریاست جمهوری به نسبت سایر انواع انتخابات از اهمیت بیشتری برخوردار است و شاید نسخه‌هایی را که برای انتخابات دیگر چون مجلس پیچیده‌تر برای انتخابات ریاست جمهوری هم در نظر بگیریم.

در جلسه هیئت رئیسه جبهه پیروان خط امام و رهبری، بحث انتخابات ریاست جمهوری سال آینده مطرح شده است و کاملا به اهمیت آن واقف هستیم اما شروع و اولویت کارمان را به انتخابات نمی‌دهیم چرا که مطالبات مردم از نمونه‌ها صرفا به موارد اولیه‌ای چون آب، برق، گاز و نان محدود نمی‌شود و آنان سرانجام نیازهای ثانویه‌ای شده که در چارچوب پروژه‌های شهرداری تحقق پیدا می‌کند و این مسئله به خوبی اهمیت جایگاه شهرداری را معین می‌کند. قسمت جبهه پیروان برای انتخابات شورا هاست چون بعدا نیست که می‌خواهیم برای ابعاد دیگر سازمان‌ها حتی می‌توانند در پروسه‌ها حضور داشته باشند و جبهه اجرای سیاست‌های دولت در تهران و چند کلان‌شهر دیگر است.

اخیرا اتفاق سخنرانی اسفندکیوی جبهه پیروان، گفت که اصولگرایان برای رقابت با روحانی در سال ۹۶ دچار قحط کاندیدا نیستند و می‌توانند سی نفر را معرفی کنند. آیا اصولگرایان مشخصا کسی یا کسانی را در ذهن برای انتخابات سال آتی دارند یا خیر؟

مسئولا اعراب نصب‌شان را به صورت تصادفی نمی‌گیرند و وقتی تبدیل به نظر جمعی می‌شود آن را مطرح می‌کنند اما وقتی از فرد جلسه یا شخصا سیاستمدار بیرامون انتخابات ریاست جمهوری سال آینده سوال می‌شود اظهار نظر سرانجامی جمهوری فعلی و رئیس ریاست جمهور سابق و حتی نامزدهای دوران قبلی انتخابات ریاست جمهوری می‌رود. نکته مهم دیگر با توجه به سابقه انتخابات ریاست جمهوری در کشورمان این است که معمولا نامزدهایی با تصمیم خود و نهایتا اطرافیان نزدیک‌شان وارد انتخابات می‌شوند به اینکه اعزام برای ورود آنان به انتخابات مبارزه با تصمیم‌گیری کنند برای سال اصلاحات و اساسی تصمیمات فردی وارد شوند و روحانی نیز در همین سوال و از سرانجام تحقیقات استراتژیک وارد انتخابات شد.

با این وجود به نظر شما تا سال ۹۶ ممکن است هر یک از اصولگرایان به صورت مستقل وارد میدان انتخابات شوند؟

زمانی که اعراب می‌خواهند فراتری را برای انتخابات معرفی کنند معمولا سراغ کسانی می‌روند که توجه‌شان معطوف به فرد جمعی باشد به اینکه به صورت مستقل و اینکه در داشته‌های فردی وارد رقابت‌های انتخاباتی شوند.

بحثی روحانی جمهور کاندیدای جبهه پیروان برای انتخابات سال ۹۶ خواهد بود؟

فرض بنده این است که نباید در جامعه ایجاد تقابل شود که تنها کسانی ظرفیت حضور در انتخابات ریاست جمهوری را دارند که رئیس جمهور و یا در اول کاندیدا شوند. وضعیت فراتر است برای کاندیداهای در انتخابات ریاست جمهوری وجود دارد که به نه تنها سیر از نقاط منفی روحانی جمهور سابق هستند بلکه در بخش‌های مختلف کلیه تغییراتشان نسبت‌دار دارند.

احتمال اینکه باقی از روحانی سابق جمهور کاندیدای جبهه پیروان برای انتخابات سال ۹۶ باشند چقدر است؟

بنده نمی‌توانم این احتمال را به صورت قطعی رد کنم اما نوع نگاه‌ها افراد در جبهه پیروان، کاندیدا فرد نیازمندی است که وضع حالت روحانی جمهور سابق را داشته باشد و نقاط منفی آنان را برطرف نماید.

برخی از اعضای شاخص جامعه روحانیت معتقد اتفاق‌نظر نسبی‌ای مشخصا انجام گرفته‌اند که احتمال دارد جامعه روحانیت در انتخابات سال ۹۶ از تعیین روحانی حمایت کند. به نظر شما چه عواملی باعث روی آوردن به حمایت اصولگرایان به روحانی است؟

بنده با تمامی مشابه‌ها که جامعه و جلسه و دیگر اتفاق‌ها اعضای جبهه از قطع‌نظر منع کرده‌ایم و نظری را به آنان تحمیل کنیم اما این نشانه‌ها قطعات نسبی‌ای بنظرمان است که اگر حسن و حتی در یک سال باقیمانده از دوران ریاستش در ارتباط با وجه مشابه به موقعیت‌های دست پیدا کند نوع نگاه اصولگرایان به وی است به شرایط کنونی می‌تواند متفاوت باشد. باقی از مطالبات جدی مردم در وضعیت کنونی بهبود مسائل اقتصادی است در سال گذشته در چنین موقعی بود که مبارزه و تشدید تلاش‌هایی در ارتباط با وضع مسائل و در حال در میان مردم به وجود آمد اما اگر اقبال به مرزهای توسعه و رویه دیگر آن ناخوشایند و احیاء برای کاهش را همه به دلیل به‌بهبودهای طرف قوی نمی‌رسید فقط اگر اتفاق اصلی بوده در این مدت باقی مانده روی رول اقتصاد مقاومتی، خروج از رکود و بیکاری به مطالبات مردم مبارزه می‌کند مسئول مطرح‌شدن قوی می‌شود در این صورت گرایش اصولگرایان به سمت روحانی می‌تواند شدت داشته باشد اما وقتی اگر دولت سوقی نشود اقتصاد لازم را در این مدت انجام دهد اصولگرایان با چه دستاوردهایی باید از روحانی در انتخابات سال آینده حمایت کنند؟

با این تفاسیر اصولگرایان از چه سیاست تبدیل تکلیف‌های شدن نوانند و حتی نیستند؟

دو نیروی شدن ریاست جمهوری روحانی نسبت مردم است

بنده بر فقط می‌باشد و پیش دارم که قراری حتی از دولت قبل که اکنون هم با دولت جدید ارتباط داریم جامع و بی تکمیل اطلاعات‌شان و هم دولت هستند قطعا اراده‌ی در آنان وارد نیست و هر کسی که زیر سقف این نظام است با پذیرش مردم‌های تلقی می‌تواند از همکاری مسئولان انتخاب کند و نباید نسبت به سیاست وی ورد.

به نظر شما اتاق فکرهایی که سبب تاکید می‌شود از سوی وزرای نهادهای قبل تشکیل شده تا چه حد در هدف تغییر نهادت برای انتخابات ۹۶ صحیح‌ای دارد؟

مسئله از میان طبقه‌های گوناگونی که نهادت را نقد می‌کنند بخش عمده‌ای به انتخابات سال ۹۶ توجه دارند البته این مربوط در گفتگو به من داشتم می‌دانستند از گزارشات عمل طور که اعضای دولت حتی مهم‌ترین که در دولت مسئولیتی داشتند و در مرز تحقیقات استراتژیک وجود دولت سوقی داشته گزارشه‌ای آن زمان ارائه‌ی در کار آن وارد شود پس شاید از مشکل امروز هم ارائه گرفت پس قطعات در جامعه‌ی انتظاری وجود داشته باشد اما با تبلیغی که امکان دارد باید از تجربه دوره در فضای رسانه‌ای و اقتصاد خاصه‌ی بر دوره تحلیل‌هایشان از دیدگاه‌های مرا اتفاق استفاده کنیم.

زمزمه‌هایی حتی بر ورود احمدی‌نژاد به انتخابات سال ۹۶ شنیده می‌شود. به نظر شما وی برای انتخابات ریاست جمهوری کاندیدا می‌شود؟

مسئولا سیاستمدار دو پهلو صحبت می‌کنند و نمی‌توان از اظهارات مطالب قطعی و صریح بدست آورد. برای سال پیش از انتخابات مجلس بعد از بنده سوال می‌کنند که وارد انتخابات می‌شوید؟ که در جواب می‌گفتم در خدمت مردم هستم استفاده می‌شود اگر از این رفتارش بود که من حتما کاندیدا می‌شوم پیش از سال نوشتم دوباره کاندیدا شدن احمدی‌نژاد لازم است به دیدگاه‌ها و کسی احمدی‌نژاد در دولت دوم که وارد انتخابات ریاست جمهوری شد سال ۸۴ کاندیدای اصولگرایان نبود. بنده در آن زمان نمایندگی مجلس احمدی‌نژاد بودند. شاید از تعداد اندکی است هم کسی بود مجلس آن دوره در دو تعداد دوبیک به دعوا شده بود ۱۹۰ نفر از اردبیلی و هاشمی و مصلحی صحبت کردند و سلیقه نمایند گان هیچ از کاندیداها بین فلانک پشتیبانی کردند اما اگر رأی نمایند گان مجلس در آن دوره را بعد از انتخابات به دو حلقه دوم رفت آنان کسب شده شدند و در مقابل هم آرای اردبیلی و هاشمی به سید رأی احمدی‌نژاد اضافه شد و در نهایت منجر شد که ریاست جمهوری روی دو نفر برای شود.

به چه علت یک باره اصولگرایان، اردبیلی و قالیباف را کنار گذاشتند و از احمدی‌نژاد حمایت کردند؟

در آن شرایط باید بین هاشمی، مصلحی و احمدی‌نژاد یک نفر انتخاب می‌شد و بنده دلایل مختلفی در خروج داشتند که از هاشمی آن زمان حمایت نشود. شاید اگر در آن زمان رفت احمدی‌نژاد کسی هم هاشمی، مصلحی بود اتفاق دیگری رقم می‌خورد. یکدست آن زمان این بود که این نیروها کسانی که به هر جهت نمی‌توانستند هاشمی رئیس جمهور شود و از سوی دیگر از مصلحی احمدی‌نژاد در نیروهای خود پاسخ‌های مصلحی در ریاست دکتر مسئولیت‌های اجرایی احمدی‌نژاد در انتخابات ریاست جمهوری سال ۸۸ کاملا مشخص بود. در این دوره نیز احمدی‌نژاد با اقرار روبرو شد و بعد نتایج به سمت و سوی رفت که باز همین کسانی که وجود داشتند تشخیص داده شد که اگر احمدی‌نژاد حمایت شود به این بحث‌ها نگاه را می‌کنند که اگر به دفاعی بنده‌ها سلطنت سلطنت رأی زیاد از گردنه سیدان در سلطنت احمدی‌نژاد اصولگرایان بودند و اصلا نمی‌خواست نبود که احتمال این خارج به طور مستقیم‌تر حمایت کنند.

آیا ممکن است در انتخابات سال ۹۶ یکسری از اصولگرایان از احمدی‌نژاد حمایت کنند؟

کاش دیگر قضیه‌ی کرده است و اگر احمدی‌نژاد وارد انتخابات شود تحلیل‌ها با نگاه به مبارزه‌ی در ریاست جمهوری و همچنین توجه به رقبایش مشخص می‌شود چرا که قطعا در میان اصولگرایان وجود دارد قطعا جمع جدی‌تری که با دیگر و نقش کلان روحانیت در جریان اصولگرایی از این جهت وارد نمی‌شود و حتی می‌توان دیگر اصولگرایی را تعریف کرد که نقش ارتباطی کلان در ایجاد فضای همکاری بین اصولگرایان قرار دارد.

با این مقدمه‌ای که شما بیان کردید چرا اصولگرایان در انتخابات هشتم با شکست فوق‌ذکر شدند؟

در توان اتفاقی افتاد که اگر در آن زمان به سوی مردم مراجعه می‌کردید متوجه می‌شدید که مسائل سیاسی کنونی اکنون تحلیل نمی‌کنند و نگاهشان لازم‌ضروری شده است مثلا اعتمادی می‌کنند و برخی از نمایندگان مجلس نمی‌گذارند مسائل همسایگی حل شود و حساسیت سوقی آن نسبت به یکسری افراد علیه اصولگرایی باعث شد که باقی نیست هم قلابید گرفته نبودند اما این فضا در بسیاری از اکثر شهرها شهر سال‌ها رفیق‌ها بود چرا که برای آن شناخت فردی در مقابل مسائل سیاسی و حاضر اولویت بیشتری داشت اکنون داخل اصلاح تغییر کرده است و نمی‌شود چنین اتفاقها و تحلیل‌هایی را به انتخابات ریاست جمهوری هم تعمیم داد بنده نمی‌خواهم نظریه خاصی را بر انتخابات طرح کنم اما خیلی جدید هر که به دست علیه مسئولان در حاضر سخن می‌گفتند و آنان را اعتبارسازی خطاب می‌کردند و حتی می‌گفتند مسائلی را بیان داشتند که اگر صحبت‌های آنان را مورد بررسی قرار دهید متوجه می‌شوید که کاملا از موضوع خود کنار گیری کرده‌اند و می‌توان گفت نعمت قابل توجهی از کسانی که تا دیروز پیش را قبول و در پیش چوان آینده‌ای روشن داشتند سخن می‌گفتند شاهد می‌توانند تحلیل آینده کنیم شدند.

نظر شما درباره اتفاقی برخی حمایتی در تشکیل اتاق فکر علیه دولت چیست؟ آیا چنین اتاق فکری تشکیل شده است؟

مسئولا به سخنی اتاق در فضای رسانه‌ای باسم گروه‌ها اتاق مشاوره نمی‌شود آن‌ها اتوبان‌ها می‌گویند اتاق فکری علیه ما تشکیل شده است دولت‌ها اگر تحلیل می‌شده که دلشان خوب مردم است باید از انتخابات هم حمایت کنند و قطعا را کاملا برای آن باز بگذارند و اجازه بدهند خود مردم تشخیص بدهند که چه کسانی به جای انتخاب به دنبال تخریب هستند اگر دولت به این رفتارت توجه نکند و با مستقل برخورد و آنان را ساکت کند به هیچ وجه به طور دولت دولت نیست و واکنش به کسانی که می‌گویند برای دولت سوقی به یک جا جمع می‌شوند و علیه دولت فعلی سخن می‌گویند باید گفت اگر به کار برد فقط اتاق فکر علیه دولت به هیچ وجه ریشه نیست. همان طور که یک کارشناس دانشگاهی پیرامون عملکرد دولت صحبت در قالب مسائل تئوری صحبت و حتی بعضا انتقادی کنند میان هرکدام پیرامون دولت فعلی را سوی‌ویی که خود روی از مرکز دولت دولت و مسئولا اکنون نیز با دولت ارتباط‌هایی را انتقادی دارند باید گفت منفی تلقی شود اما از آن به اتاق فکر علیه دولت نباشد.

در جلسه دولتی شدن ریاست جمهوری اشیوع دیپلماتیک دست بر دوانست

در دو نوبه‌ای شدن ریاست جمهوری دولت جدید اصولگرایان تدوین و انجام نمود که خطاهایی را از آنان جدا کرده است و مسئولا در دو نوبه‌ای اگر دولت این موضوع را خود مسئول قرار می‌دهند مطالبه و این وضعیت بلوک‌بندی مسئول هر حاد اهمیت داشت.

پس با توجه به این مواضع اصولگرایان از احمدی‌نژاد در انتخابات ۹۶ حمایت نمی‌کنند؟

در شرایط فعلی حمایت اصولگرایان از احمدی‌نژاد احمدی و حتی کمتر از بنده دیده می‌باشد.

نظر شخصی شما نسبت به کاندیداتوری احمدی‌نژاد در انتخابات سال آینده چیست؟

در وهله اول پس اگر قصد کاندیداتوری برای ریاست جمهوری سال آینده داشته باشد برای سقوق‌های متعددی استقرار باقی طرح کنند اگر در نهایت احمدی‌نژاد به دنبال اصولگرایان بعد از مطالب اصولگرایان بعد از مطالب از صحبت آن صحبت خواهد بود.

آیا اصلاح‌طلبان و حمایت احمدی‌نژاد از سوی شورای نگهبان و تعهد دارد؟

بهتر است که با پیش‌بینی نکنیم و به این مسئله نظر نداشته و اعلام نمودیم شورای نگهبان به صورت کاملا مستقل و به دور از هر گونه قضاوت‌ها و حتی وقتی برای رد و تائید صلاحیت احمدی‌نژاد تصمیم‌گیری انگیزه و همگی از آن تبعیت کنیم.

تا چه حد ممکن است که احمدی‌نژاد وارد انتخابات ۹۶ شود و در مقابله انتخابات به نفع کسی دیگر کنار رود؟

احمدی‌نژاد اصلی اتفاق‌های پیرامونی جدیدی پیرامون رئیس چند برابر آوردن پارامتر می‌بعد استفاده نمی‌کرد اگر که تلاش بدست به همکاری احمدی‌نژاد دوباره دوم در دوره‌ی سال هاتمی است که می‌گوید احمدی‌نژاد به ما بازداشت باشد است در حالی که طرح صحبت‌های انتخابات صحبت حالا اصلی وجود نهادهای است اما چون نهادت آن را پرداخت می‌کرد چرا چنین چیزی دارد به هر صورت پاسخ‌دهد آنکه باید حرکت کنیم که دو طرف احمدی‌نژاد هستند باید که بلافاصله اگر احمدی‌نژاد به صحبت انتخابات آینده برود و به تفاوت صدای اصولگرایان صحبت کند سال حسن اقل ارزی نداشته می‌آید.

از باقی شما از سهم اصولگرایان در کابینه دولت یازدهم راضی کننده است؟

اصلی کابینه یازدهم را نتوانستیم اصلا پیشنهاد نمی‌دهند و مسئولا از اصولگرایان هم بهره گرفته شده است. رئیس جمهور با توجه به شناخت شخصی و آشنایی و ارتباط نزدیکی که به ویژه در توان نمایندگی‌ای در مجلس با برخی افراد داشت کابینه‌اش را تعیین کرد.

یکی از بحث‌های مهم کشور برای مردم پرداخت یارانه‌ها است به نظر شما شکل پرداخت یارانه‌ها در کشورمان مناسب است یا باید در آن تغییراتی ایجاد شود؟

اصلا سیاستی نیست که سخنگوی وزارت جامعه یارانه در بیان کرده چرا که این منابع برای کسی مهم است که درآمدش کمتر هزینه‌های زندگی را تامین بعد به کسی که این مبلغ پول اصلا به چشمش نمی‌آید. و این اساس بهتر است که یارانه بخشی از معیارهای جامعه حذف و به یارانه‌ها قابل تعریف جامعه اضافه شود. از سوی دیگر اعطای یارانه به تولید کننده‌گان منجر به تولید بیشتر تولید و اشتغال می‌شود و صورت قرض‌ستانیم در سرانه درآمد قابل جامعه اثر می‌گذارد.

پس چرا دولت در اصلاح‌ها به لایحه پنج‌ماهه سال ۹۵ حذف یارانه‌های ثروتمند جامعه را رد کرد؟

دولت این پیشنهاد را رد نکرده است بلکه به نوعی برای اجرای این پیشنهاد زمان خواسته است البته اگر این قضیه را بخواهیم به صورت سیاسی تحلیل کنیم چون دولت که معمولا دولت‌ها در سال آخر کارشان محافظه‌کار هستند و از اقداماتی که ممکن است واکنش منفی برخی از مردم را در پی داشته باشد اجتناب می‌کنند.

به نظر شما پرداخت یارانه‌ها به آشکالی می‌تواند تغییر یابد؟

اگر دولت به کل پرداخت یارانه‌ها را حذف کند و به بخش‌هایی چون تولید اضافه کند اشکال دارد. نظر کارشناسان این بالست که هزینه‌های یارانه تولید تغییب هدف مردم می‌شود اما نمی‌توان منکر غنی و زیاد شد اگر از این طریق به سبد درآمدی اقشار آسیب پذیر جامعه وارد می‌شود پس بهتر است که پرداخت نقدی یارانه به اقشار آسیب‌پذیر جامعه که روی این مبلغ حساب باز کرده حفظ شود اما در اعطای یارانه به بخش‌های بالای جامعه تجدید نظر شود و این مبلغ وارد به یارانه اقشار کم درآمد جامعه افزوده شود و اگر در قالب نظام بیمه‌ای در بخش سلامت یا در قالب آموزشی چون سرمایه‌گذاری و تولید سرمایه شود.

نظر شما را در مورد اقتصاد زیر بفرمایید.

برخی در شرایط فعلی نسبت به سال گذشته وضع اقتصادی بهتر نظر خوبی داشته‌اند.

حسن روحانی: امسال در این یک سال باقی مانده از دوران ریاست جمهوری‌اش، رایزنی‌های مطالبات مردم به ویژه در بعد اقتصادی باشد.

اقشار های حقیقی تجربی: زنانی هایی که نباید در نظام با رنج می‌باشد.

اختلافی باید اختلاف‌ها از آن به دست دعوا‌ها شود.

باعث فرعی باعث است.

علی لاریجانی رئیس:

اصلاح طلبان امسال می‌توانند با آن زیر سقف نظام و بدون هر گونه مخاطره‌ای در کنار ریاست جمهوری

گفت و گوی مرا مطالعه‌ای

سید علی خمینی همچنان در کنار برادر

مسئولا در بیوت مراجع تقلید و رسوم این است که بعد از درگذشت پدر پسر ارشد امور بیت را عهده می‌گیرد و حتی در مسیر وی اگر می‌باشد و خود به جایگاه در جهت پاسداری حوزه می‌رسد این معنا در بیت امام خمینی نیز صادق است.

بنیانگذار جمهوری اسلامی ایران قبل از انقلاب اسلامی و در زمان حضور در نجف اشرف با سید مصطفی پسر ارشد خود داشت در گفتگوی او بوده‌اند تا سید احمد خمینی عهده‌دار بیت پدر شود. سید احمد در مقاطع مختلفی کمتر جنبه علمی و فقهی داشت و بیشتر مهمترین کارهای انقلابی و حکومتی پدر بود. احمد خمینی بعد از انقلاب ابتدا مطالعه و کاری و مراقبت دولت سطوح بالای علمی و حوزوی را طی کرد. سید احمد تا سال بعد از امام خمینی درگذشت تا پسر ارشد امام مهمترین کار دیرت امام بود. سید حسن خمینی از عمل ابتدا سعی کرد از نظر علمی سیر عمومی خود را طی کند. سید حسن به سرعت پایه‌های زیادی را طی کرد و توانست در نوع جوانی از یک طلبه ابتدایی به یکی از استادان حوزه علمیه قم شود. امروز در حوزه علمیه قم و با "آیت‌الله" خطاب می‌کنند و حتی بعضی از طرفداران به وی لقب "آقا" داشتند. حسن رشد علمی باعث شده است که آیت‌الله سید حسن را شبیه نوین فرزند خمینی هدایت باشد. در این میان حتی بسیاری در این نظر هستند که سید حسن خمینی در کنبی از امام موسی صدر و سید مصطفی خمینی است در میان فرزندهای سیاسی سید حسن خمینی به زندگی و به حوزه فعالیت باعث شد تا جریان فراطیق اصول‌گرا به مخالفت با او برخاستند این مخالفت به حدی بود که "آیت‌حسن خمینی" خطاب کردند. تا این آیت‌الله به وی بگویند وی مسئول و اقدام بعد به امام نیست جریان اصول‌گرا برای مخالفت با سید حسن خمینی در تقابل با سید علی خمینی برآمد کوچک در وی را در برابر علم کنند و به سرعت بگویند که سید علی خمینی که امام جریان اصول‌گرا نیست مخالفت مخالفتی کند. امام که سید علی خمینی مسئول وی نیست که حضرت امام و فعالیت یک جلد به حقیقت مخالفت جریان نیست هر صورت او نیز علی می‌شود سید علی خمینی همان علی گرجیانی است که تصویر امام

در حالی که کاوانی می‌پوشد در اغلب کتاب‌های درسی مسائل هاتمی از جزء سید علی خمینی آخرین فرزند سید احمد خمینی است و همواره پدر بر گذشته خصوصی‌ترین خود را نقد و همچنین آن مسئول شده است در غیاب حسن خمینی و مسئول اتاق دست حضرت امام است. علی خمینی در این سال‌ها سعی کرده خود را در قالب یک تئوریسین و نظریه‌پرداز معرفی کند و این را می‌شود در سخنان و مشاهده کرد. گفته می‌شود نظرات جالبه‌ای دارد به خروج امام در سخنرانی مقدس امام خمینی در مهمانسرای نوفل‌لوشاتو سید جواد شهرستانی است که خود نقطه آیت‌الله سیستانی در موضوع علی شبیه مطلب است و دین از امت علی خمینی حقیقه اصل موسیت خمینی و سید مصطفی داشته و نباید موسکات خود در آیین علی که اصول گرایان می‌خواهند نمایندگی از بیت امام در آن کند. معمولا اگر بعد از امام سید علی خمینی می‌زند. شهید آقا در آن مراسم بازهمین سالگرد رحلت آیت‌الله مصالحی خاتمی‌زاده در مجلس شهر قالیباف و شهر روحانی از مطالب خاتمی‌زاده در این مراسم باعث شد.

در مراسم امام جمعه قالیباف در سخنرانی انتقادهایی جدی و غیر منتظره را نسبت به یک اتاق مطرح می‌کند و البته با پاسخ‌های سید علی روبرو می‌شود. علی خمینی در حالی از برادر ارشدش می‌گوید:

«من تا به حال در مشورت از حاج حسن آقای خمینی کمتر بوده‌ام تا حتی دارید کسانی در حاج آقای و دیدگاه‌های داخلی برابر روی گرد بوده‌اند و یکسری فرض‌ورزی‌ها وجود داشت که ایشان از رهبری و نظام جدا کنند چون امام جمعه گفتند من اندیشه‌ی در به خدایی از این کسانی که این حرف‌ها را می‌زنند و می‌گویند شما آمده‌اید و می‌گویند از ولایت خارج کنید تو نمی‌دانی در مرحله‌ای از این دوره است که خلیفه امام رهبری بوده و هست و این محبت رهبری را می‌خواهد نسبت به اصل دیگری دارد. باید تمامی نمی‌خواهد اینها دیدند بنابراین انتخابات حتی آقای کدخدایی بار را بعد از جمله‌ای است گرفته‌ایشان چه اگر کرد انتخاب ما را تشکیل کردند هفته قبل از ثبت نام ایشان و رهبری با هم صحبت کردند دو هفته بعد رحمت‌الله رهبری جهاد در زمان مخالفت کردند به انتخابات ایشان رفتند رهبری هم در زمان مخالفت در امام آمدند اگر شما بعد از سخنرانی در حوزه علمیه رحمت‌الله شوید و این صدای باید که هر دو نوبت علمیه قم هم در حوزه علمیه قم شوید و اتفاقه در قالب نظام بیمه‌ای در بخش سلامت و در قالب آموزشی چون سرمایه‌گذاری و تولید سرمایه شود.

نظر شما را در مورد اقتصاد زیر بفرمایید.

برخی در شرایط فعلی نسبت به سال گذشته وضع اقتصادی بهتر نظر خوبی داشته‌اند.

حسن روحانی: امسال در این یک سال باقی مانده از دوران ریاست جمهوری‌اش، رایزنی‌های مطالبات مردم به ویژه در بعد اقتصادی باشد.

اقشار های حقیقی تجربی: زنانی هایی که نباید در نظام با رنج می‌باشد.

اختلافی باید اختلاف‌ها از آن به دست دعوا‌ها شود.

باعث فرعی باعث است.

علی لاریجانی رئیس:

اصلاح طلبان امسال می‌توانند با آن زیر سقف نظام و بدون هر گونه مخاطره‌ای در کنار ریاست جمهوری

گفت و گوی مرا مطالعه‌ای

سیاسی، اجتماعی، فرهنگی، علمی، ورزشی و هنری

ایمان

صاحب امتیاز: [illegible]
مدیر مسئول: [illegible]
سردبیر: [illegible]
مدیر اجرایی: [illegible]
تلفن: [illegible] صندوق پستی: [illegible]
www.emanpaper.ir

قزل شریف: ۴:۲۲ طلوع آفتاب: ۴:۱۷ قزل ظهر: ۱۲:۱۲ قزل مغرب: ۲۰:۰۸

یکشنبه: [illegible] | صفحه: ۱۶ | سال نوزدهم | شماره: ۴۰۵۰

چشم‌ها را بخشکانید
مگر بر اثر سختی دل‌ها و دل‌ها سخت نشدند مگر به سبب بسیاری گناهان

آیت‌الله مکارم شیرازی با تقدیر از شیخ الازهر تأکید کرد:

وحدت شیعه و سنی مانع کشتار بی‌گناهان می‌شود

یکی از مراجع تقلید با تقدیر از شیخ الازهر تأکید کرد: وحدت شیعه و سنی مانع کشتار بی‌گناهان و اسلام‌ستیزی می‌شود

به گزارش پایگاه اطلاع‌رسانی دفتر آیت‌الله العظمی ناصر مکارم شیرازی، حضرت آیت‌الله مکارم شیرازی در پیامی از احمد الطیب شیخ الازهر تجلیل کرد.

پیام آیت‌الله مکارم شیرازی به این شرح است:

بسم الله الرحمن الرحیم

در اصل آیت‌الله است به سبب احمد الطیب شیخ الازهر مصر از همه علمای اسلام امروز شیعه و اهل سنت دعوت کرد که متحداً مثل به تحریم عملیات وحشیانه گروه تکفیری که از سوی گروهی فراقی سرمایه‌گذاری می‌شوند.

شیخ محترم الازهر با تصریح به نزدیکی نظرات شیعی و سنی در این باره اظهار داشت: الازهر همواره در جهت وحدت و همکاری در جامعه اسلامی تلاش کرده و همکاری در این باره را برای پاسخگو الازهر مطرح نموده می‌باشد.

همچنین اظهار داشته من از همه علما و رهبران سنی و شیعه دعوت می‌کنم همکاری در جامعه اسلامی تلاش کرده و همکاری در این باره را برای پاسخگو الازهر مطرح نموده می‌باشد.

همچنین اظهار داشته من از همه علما و رهبران سنی و شیعه دعوت می‌کنم همکاری در جامعه اسلامی تلاش کرده و همکاری در این باره را برای پاسخگو الازهر مطرح نموده می‌باشد.

ما ضمن تحسین و تقدیر از هوشیاری و درک واقعیت‌های موجود جهان اسلام از سوی شیخ الازهر تأکید می‌کنیم که این کار تلاش‌های جلوگیری از کشتار مسلمین بی‌گناه سبب می‌شود جلوی اسلام‌ستیزی از سوی غربی‌های بی‌گناه با سرعت گرفته شود و بتواند این اصل مهم‌ترین راه اسلام است.

ضمنه در این تأکید می‌کنیم حتی کشتار غیر مسلمین به وسیله این گروه‌ها هم کشتار غیر باشد از تعلیمات اسلام کاملاً بیگانه و نشدنیا محکوم است. امیدواریم این برنامه هر چه بیشتر گسترش کرده و تلاش در راه وحدت مسلمین از شر این اشرار برداشته شود.

استاد قم:

حمایت از تولید تنها راه برون رفت از مشکلات فعلی است

استاد قم با اشاره به مشکلات فعلی گریبان‌گیر کشور، حمایت از تولید و رونق اقتصادی را تنها راه برون رفت از این مشکلات عنوان کرد.

سید مهدی صادقی در جلسه شورای راهبردی پوشه صنعتی نیروی هوایی سپاه قم، توجه کافی در شرایط جاری را موجب حمایت دولت از بخش خصوصی و ارائه تسهیل‌های لازم برای راه‌اندازی سرمایه‌گذاری عنوان کرد. وی با تأکید بر ایجاد بخش مدیران اجرایی برای تضمین زیرساخت‌ها تقویت کند و به توسعه پایدار صنعت پایه‌ها در روند روزی صنعتی در رابطه با حمایت از سرمایه‌گذاری داشته که وی حمایت از سرمایه‌گذاری را موجب تحول به مهمات محیول عوامل را موجب تأکید قرار داد و تقویت مسئله‌های عوامل باید شرایط سخت را در سرمایه‌گذاران تحمیل کند. صادقی افزوده باید از سرمایه‌گذاری که نیازی اهمیت بوده و طرح‌های پایه‌ی و اجرایی ارائه می‌نماید با حمایت حمایت خواهیم کرد. برنامه روزی برای اجرای طرح‌ها و فرآیند تأمین زیرساخت‌های آب، برق و گاز و واگذاری زمین به شرکت‌های صنعتی از جمله بحث طرح‌های مطرح شده در این جلسه بود. پوشه صنعتی نیروی استان قم در ۲۵ کیلومتری جاده قم به تهران با حضور مدیران ارشد نیروی هوایی و سپاه استان قم برگزار شد.

بیان اینکه ایجاد اشتغال یکی از مهمترین نیازهای کنونی در راستای توسعه کشور و تحقق عدالت اجتماعی است، تأکید کرد: تمرکز آن و بعد هدف‌های مدیریتی، تغییر نوری، سطحی کوچک و بزرگ، مسائل آن به نظر می‌رسد تحقق صنعت فولاد، مسئله‌های مستعد برای استقرار زیرپوشه و ورود از صنایع پالایشی توانا و به نیروی از صنایع پایین دستی فولاد آن می‌باشد.

ضرورت استفاده از ظرفیت‌های بنیاد توکلی

صادقی همچنین در دیدار مدیرکل استانداری قم، اشتغال و بهره‌برداری و بهره‌برداری سند اجرایی فرسال امام زمان با