امین

روزنامه صبح ایران

سه شنبه – بیست و پنجم اسفندماه ۱۳۹۴ – پنجم جمادی الثانی ۱۴۳۷ – سال هجدهم – شماره ۳۹۶۴ – قیمت ۵۰۰ تومان

بررسی رویدادهای سال ۹۴ و گمانه زنی در خصوص سال آینده

سال گشایش سیاسی و تنگنای اقتصادی

فرارسیدن پایان سال، همیشه فرصت مناسبی برای ارزیابی و یادآوری رخدادهای ۳۶۵ روز گذشته و بررسی برنامه‌های و احتمالات سال آینده بوده است. سال ۱۳۹۴ با رویدادهای مهمی در عرصه داخلی و بین‌المللی همراه بود. این نوشتار، به کوتاهی رویدادهای بین‌المللی و داخلی سال ۹۴ را بررسی می کند و درباره رویدادهای سال آینده، گمانه‌هایی به دست می‌دهد.

۷

آیت‌الله هاشمی رفسنجانی تاکید کرد:

ایران الگویی برای کشورهای در حال توسعه

۲

اسحاق جهانگیری:

سال ۹۵ شرایط خوبی برای اقتصاد رقم خواهد خورد

معاون اول رئیس جمهور با تاکید بر اینکه برنامه ریزی های خوب و دقیقی برای سال ۹۵ انجام شده است، اظهار کرد: با برنامه‌ریزی های خوبی که برای سال آینده انجام شده است، ان شاء الله در این سال شرایط خوبی برای اقتصاد کشور رقم خواهد خورد. اسحاق جهانگیری در مراسم بهره برداری از خط متروی فرودگاه مهرآباد به جمع بندی عملکرد و مجموعه اقدامات دولت در سال ۹۴ پرداخت و خاطرنشان کرد: انصافا همانطور که در ابتدای امسال ...

۲

عضو شورای نظارت بر سازمان صدا و سیما:

سرافراز را احضار می کنیم

عدم پخش مراسم حرم امام باعث بدبینی به صدا و سیما می شود

۲

مجری مشهور تلویزیون ممنوع التصویر شد؟!

۸

دکتر روحانی:

در صحنه جهانی برای منافع ملی بازی کردیم

رییس جمهوری گفت: برای یک ملت که در برابر قدرت های جهان در پیچیده ترین مذاکرات تاریخ سیاسی جهان که هم در بخش حقوقی، اقتصادی، فنی و سیاسی بوده؛ در همه زمینه‌ها بتوانیم موفق شویم و افتخار ملی بیافرینیم چرا که در صحنه جهانی برای منافع ملی بازی کردیم.

حجت الاسلام و المسلمین حسن روحانی روز سه شنبه در آیین تجلیل از قهرمانان و مدال آوران ورزش کشور در سالن اجلاس سران اظهار داشت: افتخار ملی جایی است که پرچم ایران به اهتزاز درمی آید. نام ایران شنیده می شود، هر ایرانی از آن لذت می برد و این یک وطن دوستی است؛ چرا که نام ایران و عظمت آن جزو هویت ملی محسوب می شود، حتی برای آنان که ایران را ندیده اند ولی ایرانی هستند. وی اظهار داشت: در افتخارات ملی این تیم و آن تیم، این باشگاه و آن باشگاه، این حزب و جناح و آن حزب و جناح و حتی مذهب نداریم و همه ادیان، اقوام و تفکرات سیاسی و هر کسی که عشق به سرزمین و وطن دارد می تواند عاملی برای وحدت ملی باشد. وی افزود: البته غرور به معنی خودپسندی نیست به معنی فخر و افتخار است حالا بهترین راه برای شاخص گذاری این افتخار ملی که ببینیم درست پیشرفت کرده‌ایم...

۲

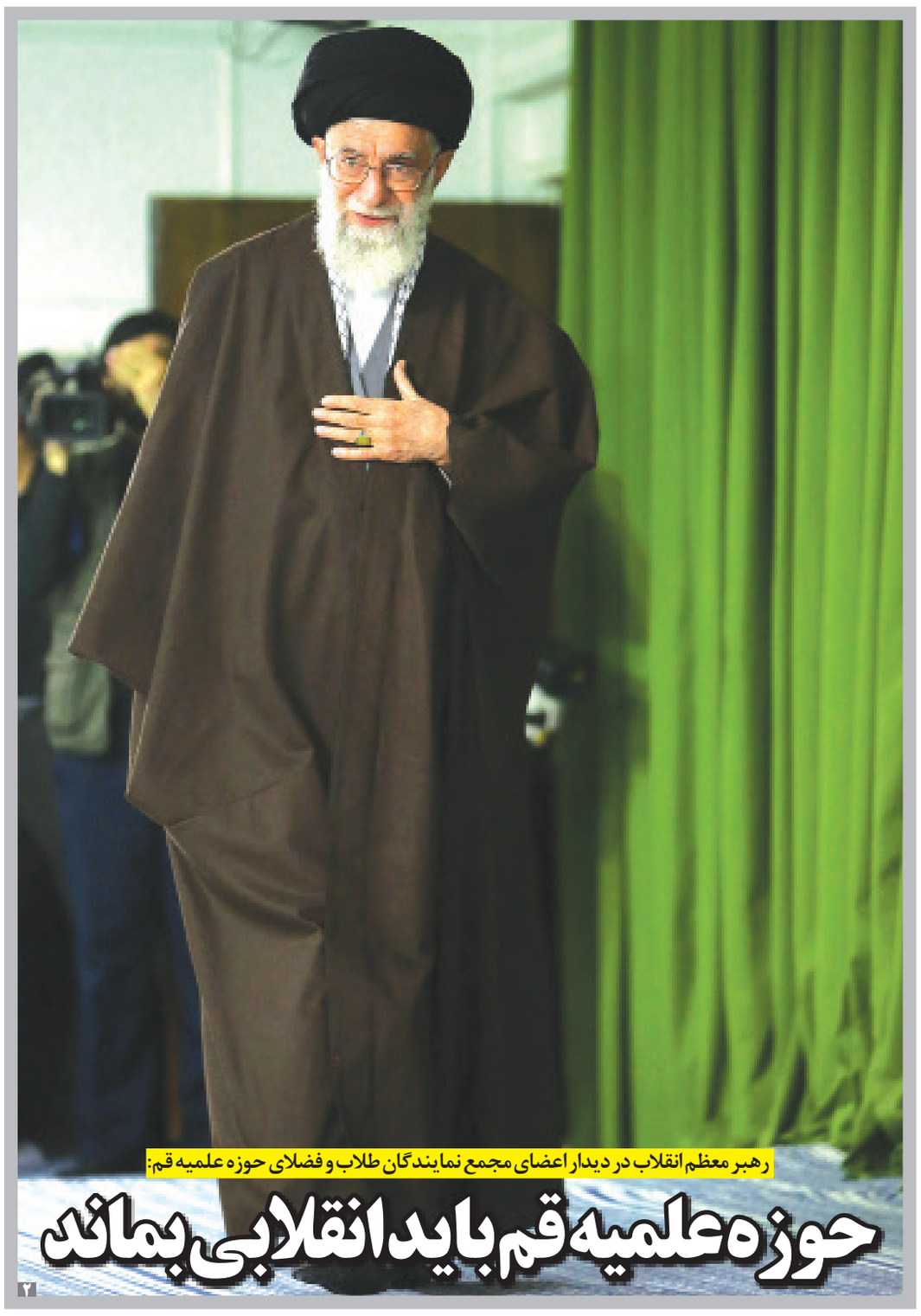

رهبر معظم انقلاب در دیدار اعضای مجمع نمایندگان طلاب و فضلای حوزه علمیه قم:

حوزه علمیه قم باید انقلابی بماند

۲

مرور رویدادهای سال ۹۴ در استان قم

سال تغییرات مدیریتی

سال پرحادثه و لبریز از رویداد ۹۴، در استان قم نیز با رخدادهای مهمی همراه بود. به گونه ای که می توان تصریح کرد امسال، به لحاظ تحولات سیاسی و مدیریتی در استان، کم نظیر بوده است. این نوشتار رویدادهای سال ۹۴ را بررسی و تصویری اجمالی و احتمالی از تحولات سال آینده، تقدیم می کند

۱-انتخابات مجلس دهم در قم، سبب شد ترکیب سیاسی فعلی نمایندگان قم در مجلس حفظ شود. لاریجانی، چهره شاخص اصول گرایان میانه رو-که نقشی ستودنی در تصویب برجام داشت-و امیرآبادی و ذوالنور، دو چهره نزدیك به جبهه پایداری، نمایندگان قم در مجلس دهم خواهند یود. بدین ترتیب ترکیب نمایندگان قم در مجلس دهم و نهم، تفاوتی نخواهد داشت؛ اما انتخابات قم چند نکته مهم و قابل تامل دربرداشت. تحلیل آرای شهروندان نشان می دهد که ذوالنور، شخصیت سیاسی که آرای او را باید به حامیان جبهه پایداری نسبت داد بیش از ۱۶۰ هزار رای به دست آورد. امیرآبادی، با ارتقای جایگاه خود توانست با نزدیك به ۲۷۰ هزار رای و به عنوان نماینده اول قم، به مجلس راه یابد...

۸

روایت وکیل زنجانی از تسهیلات زندان برای میلیارد در نفتی

حق الوکاله وکیل بابک زنجانی چقدر است؟

۷

آگهی مناقصه عمومی (نوبت اول)

خرید بتن و میلگرد

سازمان توسعه و عمران قم در نظر دارد با رعایت آیین نامه معاملاتی شهرداری قم و از طریق مناقصه عمومی نسبت به خرید بتن و میلگرد به متقاضیان واجد شرایط با مشخصات و شرایط کلی زیر اقدام نماید.

مبلغ برآورد: ۱۰۰,۰۰۰,۰۰۰,۰۰۰ ریال. مدت زمان تحویل: ۸ ماه.

صلاحیت لازم: اشخاص حقوقی و حقیقی دارای سوابق مورد تایید کارفرما.

مبلغ تضمین شرکت در مناقصه: ۲,۵۰۰,۰۰۰,۰۰۰ ریال به صورت ضمانت نامه بانکی، مطالبات تایید شده، اوراق مشارکت و یا واریز وجه نقد به شماره حساب سپرده ۱۰۰۶۲۲۰۲۸۸ بانك شهر بنام سازمان توسعه و عمران قم.

نحوه پرداخت: ۱۰۰٪ تهاتر.

مدت و محل خرید اسناد: پنج شنبه ۹۴/۱۲/۲۷ لغایت پنج شنبه ۹۵/۰۱/۱۹، امور پیمانهای سازمان.

مدت و محل تحویل اسناد: پنج شنبه ۹۴/۱۲/۲۷ لغایت پنج شنبه مورخ ۹۵/۰۱/۱۹ پایان وقت اداری دبیرخانه سازمان.

زمان بازگشایی: شنبه مورخ ۹۵/۰۱/۲۱ ساعت ۱۲، سالن جلسات سازمان توسعه و عمران قم.

هزینه خرید اسناد: مبلغ ۲,۰۰۰,۰۰۰ ریال به شماره حساب ۱۰۰۶۷۶۱۸۴۴ نزد بانك شهر بنام سازمان توسعه و عمران قم. هزینه درج آگهی ها در روزنامه ها به عهده برنده مناقصه بوده و سازمان توسعه و عمران قم در رد یا قبول کلیه پیشنهادها مختار می باشد.

متقاضیان می توانند جهت دریافت اسناد مناقصه و یا دریافت اطلاعات تکمیلی به مدیریت امور پیمان های سازمان به آدرس قم خیابان معلم مجتمع ناشران طبقه پنجم مراجعه و یا با شماره تلفن های ۳۷۸۴۰۶۶۰ - ۰۲۵-۳۷۸۴۰۶۶۱ داخلی ۲۸۰ تماس حاصل فرمایند.

سازمان توسعه و عمران قم

آگهی (نوبت اول)

آگهی تملک املاک واقع در طرح ادامه بلوار شهید کبیری حدفاصل بلوار پیامبر اعظم (ص) تا بلوار شهید کریمی

شهرداری قم در راستای اهداف و برنامه های عمرانی شهر، برابر لایحه قانونی نحوه خرید و تملك اراضی برای برنامه های عمومی، عمرانی و نظامی دولت مصوب ۵۸/۱۱/۱۷ شورای انقلاب به منظور اجرای طرح ادامه خیابان ۷۰ متری ادامه شهید کبیری حدفاصل خیابان پیامبر اعظم (ص) تا بلوار مرجعیت و فاز سه جمهوری، قصد تملك و اراضی واقع در محدوده اعلامی را دارد. لذا در اجرای مفاد لایحه قانونی موصوف به کلیه مالکین و صاحبان حقیقی و حقوقی اراضی و املاك مذکور اعلام می گردد ظرف مدت یك هفته پس از انتشار این آگهی با همراه داشتن مدارك مالکیت جهت انجام مراحل قانونی با شهرداری و تعیین تکلیف نهایی در خصوص اراضی مذکور به شهرداری منطقه ۴ قم واقع در بلوار امین، کوچه شماره پنج (۲۰ متری امام حسین (ع))، واحد توسعه و تعریض مراجعه نمایند. در غیر این صورت شهرداری برابر قانون نسبت به اخذ مجوز اعمال ماده ۹ لایحه قانونی فوق الذکر از مراجع ذیصلاح و اقدامات بعدی مبادرت خواهد نمود.

شهرداری قم

یادداشت

دلواپسان آچمز شدند

حمید بعیدی نژاد*

-وقتی آقای دکتر عراقچی با همان طمأنینه همیشگی و با استدلال‌های چند لایه و حقوقی توضیح می‌دادند که: ۱-بحث موشک در برجام اصلا مطرح نشده است و ایران با قدرت می‌تواند به برنامه‌های دفاعی موشکی خود ادامه دهد و ۲-این که حتی نقض قطعنامه شورای امنیت هم به نقض برجام منجر نخواهد شد، برخی رسانه‌ها و چهره‌های سیاسی با تعجب شدید این استدلال‌ها را متاسفانه حتی به تمسخر می گرفتند و استدلال می کردند که بحث موشک در قطعنامه ۲۲۳۱ شورای امنیت به‌صراحت ذکر شده است و با این کار کشورهای پنج بعلاوه یک عملا برنامه موشکی ایران را به اجرای برجام گره زده‌اند. آن‌ها اصرار داشتند که این استدلال تیم مذاکرات هسته‌ای که نقض قطعنامه شورای امنیت، نقض برجام نیست به هیچ‌وجه حقوقی و تخصصی نیست و موضعی سیاسی و برای آرام کردن افکار عمومی است.

- و باز وقتی آقای دکتر عراقچی توضیح می‌دادند که عبارتی که در قطعنامه شورای امنیت در خصوص موشک آمده است اولا واجد توصیه است و ثانیا شورای امنیت فقط ایران را دعوت به منع توسعه برنامه موشکی که برای حمل سلاح‌های هسته‌ای طراحی شده باشد کرده است، این عزیزان باز این استدلال‌ها را رد می کردند و باز اصرار می کردند که با این عبارت در قطعنامه شورای امنیت باید برنامه موشکی کشور تعطیل شود.

خوشبختانه اتفاق دوشنبه در بررسی موضوع آزمایشات موشکی ایران در شورای امنیت، تمامی پاسخ‌های لازم و روشن به ابهامات این افراد در تردید را داد.

اولا خود آمریکا و اروپا در همان مرحله اول اعلام کردند که در هر صورتی آزمایشات موشکی ایران به اجرای برجام صدمه و نقضی وارد نمی کند. ثانیا بحث بر سر نقض قطعنامه شورای امنیت هم نیست بلکه بحث بر سر تاثیرات بی‌ثبات کننده این اقدامات است. روسیه و برخی دیگر از اعضا نیز به صراحت بر توصیه‌ای بودن عبارت قطعنامه شورای امنیت و تاکید بر حمل سلاح هسته‌ای تاکید کردند. ما حصل و جمع‌بندی تمام این تفاسیر و بحث‌ها در اتخاذ نکردن هیچ‌گونه اقدامی از سوی شورای امنیت در جلسه دیروز خلاصه شد.

-نتیجه جلسه دوشنبه شورای امنیت هم نشان‌دهنده اقتدار دفاعی ایران و هم اثبات اقتدار و صداقت تیم مذاکره کننده کشورمان در ارائه یک ارزیابی واقعی به جامعه ایران بود. این دقت نظرها اول از همه از هنر مذاکراتی آقای دکتر ظریف بوده است که بر همه این ریزه‌کاری‌ها که حتی توضیح آن برای علاقمندان و متخصصان هم سخت است اشراف دارند. این حاصل یک عمر تجربه سیاسی و بین‌المللی و آشنایی ایشان با مباحث حقوق بین‌الملل و نظام تصمیم‌گیری در شورای امنیت و در مرحله بعد پیگیری‌های مستمر تیم مذاکرات هسته‌ای است که امروز یک نمونه‌اش را مردم عزیزمان شاهد هستند. از این موارد بسیار است و سال‌ها طول می کشد که قوت متن برجام برای متخصصان جامعه مکشوف شود. تیم مذاکرات هسته‌ای به این صداقت و تلاش بی‌منت افتخار می‌کند، هر چند هیچ‌گاه به‌دنبال اثبات خود بر نیامده است.

***مدیر کل سیاسی و امنیت بین‌الملل وزارت خارجه**

اخبـــار

آیت‌الله هاشمی رفسنجانی:

ایران الگویی برای کشورهای درحال توسعه است

رییس مجمع تشخیص مصلحت نظام گفت: انتخابات اخیر کشور نشان از آگاهی، هوشمندی و بلوغ سیاسی مردم دارد؛ به طوری که ایران الگویی برای کشورهای در حال توسعه و غیرمتعهدها شده است.

آیت الله اکبر هاشمی رفسنجانی صبح دیروز -سه شنبه-در دیدار جمعی از اساتید، دانشجویان و دانشگاهیان واحد پردیس دانشگاه آزاد اسلامی این مطلب را بیان کرد.

هاشمی رفسنجانی گفت: بنده خودم را یک فرد معمولی می دانم که شرایط به گونه ای پیش آمد که امکان اقداماتی برای اینجانب در پیروزی انقلاب اسلامی، دفاع مقدس، ریاست مجلس شورای اسلامی، ریاست جمهوری و... را فراهم کرد.

رییس مجمع تشخیص مصلحت نظام با تاکید بر اینکه بزرگترین کار، توسعه ی انسانی خاطرنشان کرد: انقلاب اسلامی دستاوردهای فراوانی داشته و یکی از مهم ترین دستاوردها، تأسیس دانشگاه آزاد اسلامی است که در حال حاضر پنج میلیون فارغ التحصیل و نزدیک به دو میلیون دانشجو در ۴۵۰ واحد در سراسر کشور و چند واحد بین المللی دارد.

وی شرایط جغرافیایی و منابع طبیعی غنی را از عوامل مؤثر برای اهمیت ایران در میان کشورهای منطقه دانست و افزود: نیروی انسانی کارآمد است که بتواند منابع طبیعی و امکانات بالقوه هر کشوری را به فعلیت برساند و یکی از دلایل شکل گیری دانشگاه آزاد اسلامی در نخستین سال های پس از پیروزی انقلاب، فقر نیروی انسانی کارآمد و متخصص در کشور بود.

هاشمی رفسنجانی، با بیان اینکه قبل از تأسیس دانشگاه آزاد اسلامی، «در سراسر کشور فقط ۱۵۰ هزار دانشجو داشتیم»، گفت: خانواده ها می خواستند فرزندان دختر و پسر آنان تحصیل کنند، اما ظرفیت های پذیرش با تقاضاها ناهمگون بود.

هاشمی رفسنجانی افزود: ظرفیت دانشگاه های دولتی جوابگوی سیل عظیم متقاضیان تحصیلات دانشگاهی نبود و دل هر دلسوزی برای خانواده ها و جوانان مأیوس و نا امید به خاطر عدم عبور از سد کنکور می تپید.

وی با اشاره به اینکه «غول های رسانه ای مارکسیست ها، ادبیات خود را در جوامع تبلیغ می کردند»، افزود: ایران هم تحت تأثیر آن ادبیات قرار داشت و انقلابی ها به شدت با تفکر خصوصی سازی مخالف بودند، به طوری که حتی چند مدرسه غیر دولتی باقی مانده از رژیم سابق را نیز دولتی کرده بودند.

آیت الله دری نجف آبادی:

دو قطبی شدن مجلس خبرگان پنجم بعید و غیر قابل قبول است

عضو هیأت رئیسه مجلس خبرگان رهبری ۲ قطبی شدن مجلس خبرگان را امری بعید و غیر قابل قبول دانست و گفت: با توجه به اینکه نمایندگان مجلس خبرگان علمای بلاد و به وظایف مطرح شده در قانون اساسی آگاه هستند، تصور اینکه مجلس آینده خبرگان دچار گرایش های مختلف شود، اشتباه است.

آیت الله قربانعلی دری نجف آبادی در گفت و گو با جماران، با تأکید بر اینکه ۲ قطبی شدن مجلس خبرگان بعید و غیر قابل قبول است، اظهار کرد: مجلس خبرگان رهبری از هویت نظام، هویت اسلام، هویت ولایت فقیه، خط امام و رهبری، آرمان های بزرگ ملت ما و اصول انقلاب و قانون اساسی با تمام وجود دفاع خواهد کرد.

عضو هیأت رئیسه مجلس خبرگان رهبری مبنای انتخاب خبرگان توسط مردم را اصول یاد شده دانست و تصریح کرد: مردم شریف ما به حفظ هویت ولایت فقیه، خط امام و رهبری و قانون اساسی مورد نظر امام رأی دادند. البته نمایندگان مجلس خبرگان علمای بلاد هستند و وظیفه آنها صیانت از اسلام، آرمان های امام و قانون اساسی است. سوگند نامه ای که خبرگان ایراد می کنند و انتخاب مردم نیز بر همین اساس است.

وی افزود: تفاهم و عقلانیتی که بر خبرگان رهبری حاکم است نیز قطعا ایجاب وحدت، همدلی، یکپارچگی و شجاعت و همچنین صلابت در راه حق و خدمت به مردم، اسلام و شهدا می کند. بنابر این تصور اینکه مجلس آینده خبرگان دچار گرایش های مختلف شود، اشتباه است. البته ممکن است در برخی موارد از جمله انتخاب هیأت رئیسه اختلاف سلیقه وجود داشته باشد. این اختلاف سلیقه ها در هر مجلسی طبیعی است.

نماینده ولی فقیه در استان مرکزی با تشکر از حضور مردم در انتخابات هفتم اسفند ماه گفت: من به ملت شریف ایران تعهد اخلاقی و شرعی می دهم که مجلس خبرگان رهبری با همه وجود در خدمت آرمان های امام، رهبری، شهدا و ملت بزرگ ما و قانون اساسی و اصول خط امام بوده و هست و خواهد بود.

دکتر لاریجانی در دیدار با فیصل مقداد:

مسیر آینده برای ملت سوریه روشن است

رئیس مجلس شورای اسلامی با اشاره به شرایط حساس موجود در سوریه گفت: ملت سوریه ملت مقاومی است که با پایداری و مقاومت توانسته شرایط بحرانی و حساس را پشت سر بگذارند.

به گزارش خانه ملت، دکتر علی لاریجانی رئیس مجلس شورای اسلامی دیروز در دیدار با فیصل مقداد قائم مقام وزیر امور خارجه سوریه اظهار داشت: مسیر آینده برای ملت سوریه روشن است و ما امید داریم که جبهه مقاومت در کنار ملت سوریه بتواند هر چه زودتر به آرامش و امنیت دست پیدا کند و مطمئن باشند که جمهوری اسلامی ایران همیشه پشتیبان آن ها خواهد بود.

همچنین در این دیدار فیصل مقداد گفت: به خاطر برگزاری انتخابات دموکراتیک در ایران به شما ملت ایران تبریک می گوییم و امید داریم که تشکیل مجلس جدید بتوانند مانند گذشته منشا خیر و برکت برای مردم ایران باشد.

وی با اشاره به برقراری آتش بس در سوریه اظهار داشت: امید داریم که این آتش بس منشا برقراری صلح و آرامش در کشور سوریه شود و با توجه به انتخاباتی که مردم سوریه در پیش رو دارند بتوانند در کمال آرامش در سرنوشت کشورشان مشارکت داشته باشند.

قائم مقام وزیر خارجه سوریه در ادامه گفت: دیدگاه‌های سیاسی ما در مورد مسائل منطقه‌ای و بین المللی با کشور ایران بسیار نزدیک است و امید داریم که سایر کشورهای منطقه هم با همین دقت نظر به مسائل سوریه نگاه کنند و در مبارزه با تروریسم هیچ گاه از پای نایستند.

وی گفت: در مذاکرات ژنو ما بر این مسئله تاکید داشتیم که در مذاکراتی که انجام می‌دهیم بر برخی مسائل خیلی حساس تریم که حفظ تمامیت ارضی سوریه، توجه به بافت اجتماعی و مبارزه با تروریست‌ها از آن جمله است.

فیصل مقداد در پایان از حمایت‌های مسئولان نظام جمهوری اسلامی ایران بالاخص مقام معظم رهبری از ملت مقاوم سوریه سپاسگزاری کرد.

رهبر معظم انقلاب در دیدار اعضای مجمع نمایندگان طلاب و فضلای حوزه علمیه قم:

حوزه علمیه قم باید انقلابی بماند

رهبر معظم انقلاب اسلامی با تبیین جایگاه و نقش بی بدیل و تأثیرگذار حوزه علمیه قم در پیروزی انقلاب اسلامی به برخی تلاشها برای انقلاب زدایی از حوزه های علمیه اشاره و تأکید کردند: حوزه علمیه قم باید همچنان یک «حوزه انقلابی و مهد انقلاب» باقی بماند و رسیدن به این هدف نیازمند اندیشه، تدبیر و برنامه ریزی دقیق است.

به گزارش ایرنا از پایگاه اطلاع رسانی دفتر مقام معظم رهبری، حضرت آیت الله خامنه ای صبح سه شنبه در دیدار اعضای مجمع نمایندگان طلاب و فضلای حوزه علمیه قم سخنان خود را با بیان مقدمه ای درخصوص تأثیرگذاری حوزه علمیه قم در پیروزی انقلاب اسلامی و استمرار آن و نسبت حوزه علمیه قم با انقلاب آغاز کردند و گفتند: دو جریان در شکل گیری و پیروزی انقلاب اسلامی تأثیرگذاری آشکار داشتند ۱-دانشگاه ۲-حوزه علمیه.

حضرت آیت الله خامنه ای با اشاره به وجود مبارزات دانشگاهی در نقاط مختلف جهان بدلیل فضای طبیعی دانشگاهها و آشنایی دانشجویان با مسائل روز افزودند: مبارزات دانشجویی در ایران، چه در دوره مبارزات اسلامی و چه قبل از آن هم وجود داشت اما مبارزات دانشجویی بدلیل دامنه محدود تأثیرگذاری آن هیچگاه به یک تحول و انقلاب در کشور منتهی نشد.

ایشان تأثیرگذاری حرکت و مبارزه دانشگاهی در پیروزی انقلاب اسلامی را به دلیل حضور عامل اصلی یعنی مبارزات روحانیت دانستند و خاطرنشان کردند: ما قدردان مبارزات دانشجویان هستیم اما اگر این مبارزات بدون حضور مبارزات روحانیت بود، قطعاً به همان محیط دانشگاه محدود می شد و به اتمام می رسید.

رهبر انقلاب اسلامی، «فراگیر بودن و تأثیرگذاری» را دو ویژگی حرکت روحانیت در انقلاب اسلامی برشمردند و افزودند: حوزه علمیه قم از دو بخش «مرجعیت و طلاب» تشکیل شده است که امام (ره) به عنوان بخش مرجعیت، اعلامیه می دادند و سخنرانی می کردند اما آن بخشی که سخنان و دیدگاههای امام (ره) را به عمق جامعه و تا دور دست ترین مناطق رساند، روحانیت و طلاب بودند.

حضرت آیت الله خامنه ای تأکید کردند: اگر حوزه علمیه قم نبود، حرکت امام (ره) شاید به موفقیت نمی رسید و این، نشان دهنده نقش حوزه علمیه قم در شکل گیری و استمرار انقلاب اسلامی است. ایشان افزودند: آن نیرویی که مردم را به خیابانها آورد و آن راهپیمایی های بزرگ و میلیونی را شکل داد، تأثیرگذاری طلاب بود که فکر و نیت امام (ره) را در دورترین نقاط کشور نیز منتقل کردند.

رهبر انقلاب اسلامی با تأکید بر اینکه حلقه واسط میان امام (ره) و شکل گیری انقلاب اسلامی، حوزه علمیه قم بود، خاطرنشان کردند: با توجه به نقش ممتاز و بی بدیل حوزه علمیه قم در پیروزی انقلاب اسلامی، اکنون انگیزه ها و طرح هایی برای «انقلاب زدایی» از حوزه علمیه وجود دارد.

حضرت آیت الله خامنه ای گفتند: اگر بخواهیم نظام اسلامی همچنان «اسلامی و انقلابی» بماند باید حوزه علمیه، «انقلابی» بماند زیرا اگر حوزه علمیه انقلابی نماند، نظام در خطر «انحراف از انقلاب» قرار خواهد گرفت.

ایشان با تأکید بر اینکه باید از هرگونه تلاشی برای «انقلاب زدایی» از حوزه های علمیه احساس خطر کرد، افزودند: باید با فکر و تدبیر و برنامه ریزی حکمت آمیز، با این خطر مقابله کرد تا حوزه علمیه قم همواره یک حوزه انقلابی و مهد انقلاب باقی بماند و بینش و حرکت انقلابی در آن توسعه یابد.

حضرت آیت الله خامنه ای با اشاره به شیوه های مخالفت با انقلاب افزودند: گاه به صراحت با اصل انقلاب مخالفت می شود اما گاهی غیرمستقیم با مبانی و مبادی اعتقادی انقلاب مخالفت می شود که باید در این زمینه حساس بود و تأکید مکرر بر ضرورت هوشیاری در مقابلِ استکبار و امریکا به همین علت است.

ایشان علت اصلی مخالفت نظام سلطه با جمهوری اسلامی را ایستادگی ایران در مقابل نظام ظالمانه جهانی برشمردند و خاطرنشان کردند: اگر این ایستادگی نباشد هر اسم و شکلی داشته باشید، نظام سلطه با شما مخالفتی نخواهد داشت.

رهبر انقلاب اسلامی مخالفت با مبانی و مسائل مورد تأکید امام حکیم و بصیر و هوشیارِ ملت را از دیگر شیوه های مخالفت غیرمستقیم با انقلاب و نظام اسلامی خواندند و افزودند: معنای حقیقی تقابل سیاسی و تبلیغی با مبانی و تأکیدات امام خمینی (ره)، ضدیت با اسلام سیاسی و اسلام نابی است که اولین بار پس از صدر اسلام در ایران به تشکیل حکومت پرداخته است. ایشان در بیان راه حل مقابله با حرکتی که تضعیف تفکر و روحیه انقلابی را در حوزه ها دنبال می کند گفتند: مجموعه های دست اندرکار حوزه به ویژه مجمع نمایندگان طلاب حوزه علمیه قم می توانند با گسترش برنامه ریزی شده ارتباط منظم و محتوایی با بدنه حوزه، تشکیل گروههای فکری برای دستیابی به راههای صحیح ترویج تفکرات انقلابی، شناسایی و حل مشکلات و شبهات ذهنی طلاب در این زمینه نقش مؤثری ایفا کنند. حضرت آیت الله خامنه ای مجمع نمایندگان طلاب را پدیده بسیار خوبی ارزیابی کردند که باید از لحاظ قانونی و جایگاهی و نیز از لحاظ درونی و محتوایی تداوم یابد و تقویت شود.

ایشان افزودند: با این نگاه و با برنامه ریزی لازم و در پرتو فضل الهی صدها مدرس موفق و انقلابی تربیت می شوند و با تکیه بر رابطه قلبی و معنوی طلاب و مدرسین، در حوزه های علمیه، تفکر و روحیه انقلابی هرچه بیشتر ترویج خواهد شد.

رهبر انقلاب اسلامی در پایان سخنانشان تأکید کردند: با وجود برخی پدیده های نامطلوب در گوشه و کنار، جهت گیری کلی حرکت کشور، خوب و رو به پیشرفت است و افق آینده به لطف پروردگار در همه زمینه ها روشن است.

پیش از سخنان رهبر انقلاب اسلامی، حجت الاسلام والمسلمین حسینی نژاد رئیس مجمع نمایندگان طلاب و فضلای حوزه علمیه قم گزارشی از طرح ها و فعالیت های این مجمع و برنامه های آن بیان کرد.

عضو شورای نظارت بر سازمان صدا و سیما:

سرافراز را احضار می کنیم

عضو شورای نظارت بر سازمان صدا و سیما با تأکید بر اینکه رئیس سازمان صدا و سیما باید پاسخگوی رفتار رسانه ملی در برابر امام خمینی (س) و حرم ایشان باشد، گفت: تصمیم شورای نظارت بر سازمان صدا و سیما این است که از سرافراز دعوت کنند تا برخی سؤالات مطرح شده، از جمله همین قضیه که مورد سؤال مردم قرار گرفته را با ایشان مطرح کنیم تا ببینیم که چه جوابی برای این موضوع دارد؟

عدم پخش مراسم حرم امام باعث بدبینی به صدا و سیما می شود

حجت الاسلام والمسلمین مفید کیایی نژاد در گفت و گو با جماران، با انتقاد از عدم پخش برنامه های برگزار شده در حرم امام خمینی (س) تأکید کرد: به نظر من این کار خوبی نیست. مخصوصا اینکه همه ما به نحوی مدیون حضرت امام خمینی (س) هستیم و اموری که مربوط به حرم امام می شود از جمله تجدید میثاق ها و برنامه هایی که در این مکان مقدس برگزار می شود باید به نحو شایسته ای منعکس شود. عضو کمیسیون فرهنگی مجلس شورای اسلامی با اشاره به عدم پخش مراسم بیست و یکمین سالگرد ارتحال حاج احمد آقا گفت: حاج احمد آقا واقعا سهم به سزایی بر گردن نظام و انقلاب دارد. من خودم یادم هست همان سالی که مرحوم حاج احمد آقا به رحمت خدا رفتند چند روز بعد در ایام نوروز من به اتفاق پدرم خدمت آیت الله فاضل رفتیم، آیت الله فاضل تعریف و تمجیدی از حاج احمد آقا و نقش به سزای ایشان در رهبری مقام معظم رهبری داشتند. وی تأکید کرد: مخصوصا اینکه تعابیری امام در مورد مقام معظم رهبری داشتند که به زبان حاج احمد آقا در مجلس خبرگان رهبری جاری شد. من فکر می کنم حاج احمد آقا حق بزرگی بر گردن نظام و انقلاب دارد و باید به نحوی حق ایشان ادا شود. اگر صدا و سیما مراسم سالگرد ایشان را منتشر نکرده، به نظر من خیلی کوتاهی کرده است. کیایی نژاد در مورد آثار این برخورد صدا و سیما با بیت و حرم امام خمینی (س) اظهار کرد: اثرات دیگر هم دارد، ولی حداقل تأثیرش این است در افرادی که به امام و بیت ایشان علاقه دارند این است که وقتی شاهد این رفتار باشند، نسبت به صدا و سیما بدبین می شوند. بالأخره این سؤال برای مردم ایجاد می شود که چرا نباید این مراسم ها منعکس شود؟

عضو شورای نظارت بر سازمان صدا و سیما در مورد واکنش این شورا به عدم پخش حرم امام در صدا و سیما گفت: تصمیم شورای نظارت این است که از سرافراز دعوت کنند و برخی سؤالاتی که مطرح است، از جمله همین قضیه که مورد سؤال مردم قرار گرفته را با ایشان مطرح کنیم تا ببینیم که چه جوابی برای این قضیه دارد؟

وی تصریح کرد: اگر در سال ۹۴ هم نشد ابتدای سال آینده قطعا این جلسه تشکیل می شود. گلایه های زیادی از صدا و سیما به شورای نظارت منتقل شده بود. جمع بندی جلسه شورای نظارت به اینجا رسید که این موضوعات در حضور خود آقای سرافراز مطرح شود تا ایشان به یک سؤالات ما جواب بدهند. کیایی نژاد با تأکید بر اینکه رئیس سازمان صدا و سیما باید پاسخگوی این رفتار باشد، گفت: ما باید از ایشان سؤال کنیم که دلیل عقل پسند و شرع پسندی برای این کار دارد یا ندارد؟ اگر دارد ما هم بفهمیم. باید با ایشان صحبت شده و توجیه شود. اگر دلیل قانع کننده ای برای این کار نداشت در جلسه شورای نظارت بر سازمان صدا و سیما در مورد این قضیه و قضایای دیگر تصمیم گیری خواهد شد. وی با اعلام اینکه از جمله نامه های اعتراضی که به شورای نظارت بر سازمان صدا و سیما رسیده قضیه اطلاعیه های بازرگانی است، برخی از این آگهی ها را مضحک خواند و تأکید کرد: ما بنا نداریم به خاطر ۴ شاهی پول که می خواهد به دست ما بیاید هر برنامه ای را پخش کنیم. عضو کمیسیون فرهنگی مجلس شورای اسلامی در پایان گفت: اعتقاد من این است که ما در هر پست و مقامی که هستیم باید سعی کنیم حرمت امام خمینی (س) را نگه داریم. ۱۴ خرداد سال ۶۸ وقتی که امام به ملاقات حضرت حق شتافت، وقتی می خواستند وصیت نامه لاک و مهر شده امام را باز کنند، آیت‌الله مشکینی فرمودند ما شخصیتی را از دست دادیم که بعد از ائمه دین تا حال که دنیا به خود ندیده است، آینده هم خدا می داند. در مورد شخصیتی که رئیس مجلس خبرگان این تعبیر را برای او دارد، ما هرچه قدر کوتاهی کنیم به خودمان ضرر زدیم.

اسحاق جهانگیری:

سال ۹۵ شرایط خوبی برای اقتصاد رقم خواهد خورد

معاون اول رئیس جمهور با تاکید بر اینکه برنامه ریزی های خوب و دقیقی برای سال ۹۵ انجام شده است، اظهار کرد: با برنامه‌ریزی های خوبی که برای سال آینده انجام شده است، ان شاء الله در این سال شرایط خوبی برای اقتصاد کشور رقم خواهد خورد.

اسحاق جهانگیری در مراسم بهره برداری از خط متروی فرودگاه مهرآباد به جمع بندی عملکرد و مجموعه اقدامات دولت در سال ۹۴ پرداخت و خاطرنشان کرد: انصافا همانطور که در ابتدای امسال از سوی مقام معظم رهبری سال ۹۴ به عنوان سال همدلی و همزبانی دولت و ملت نامگذاری شد، همه در ایجاد این فضا کمک کردند و در شرایطی که دولت در شرایط اقتصادی بسیار سختی قرار داشت و به جهت منابع درآمدی به دلیل افت قیمت نفت با مشکلاتی مواجه بود، توانست به بسیاری از اهداف خود دست یابد. وی اظهار کرد: در ابتدای کار دولت یازدهم بنا را براین گذاشتیم تا با وضع قوانین و برنامه‌های دقیق عملی و روشن مسیر حرکت کشور را به مسیر واقعی بازگردانیم. در همین راستا معتقد بودیم که در سیاست خارجی باید مسأله پرونده هسته‌ای کشور را به سرانجام برسانیم و با دنیا وارد تعامل شویم. وی ادامه داد: هم‌چنین در بخش اقتصاد نیز به دنبال ایجاد آرامش و ثبات در بازار و حاکم شدن شرایطی بودیم که در آن شاخص های اقتصادی قابل پیش‌بینی باشند. در همین راستا در برنامه‌های خود کاهش نرخ تورم و افزایش رشد اقتصادی را قرار دادیم و به لطف خدا توانستیم با وجود اتفاقات غیرقابل پیش‌بینی که در سال ۹۴ به وقوع پیوست به ویژه کاهش قیمت نفت بخش قابل توجهی از برنامه‌هایی که در ابتدای دولت پیش‌بینی کرده بودیم را اجرایی کنیم. معاون اول رئیس جمهور با اشاره به وضعیت کشورهای همسایه در پی کاهش شدید قیمت نفت گفت: برخی از کشورهای همسایه به دلیل کاهش قیمت نفت ۷۰ تا ۸۰ درصد از ارزش پول ملی‌شان طی یک سال اخیر کاهش یافت، اما در ایران به دلیل امیدواری مردم نسبت به آینده کشور و اعتماد آن‌ها به سیاست‌های وضع شده و عملکرد مدیران، مردم از هرگونه حرکت شتابزده اقتصادی خودداری کردند و این موضوع باعث ایجاد ثبات در اقتصاد کشور شد. وی ادامه داد: اگر چنین رفتاری از مردم دیده نمی‌شد در شرایطی که در سالهای ۹۰ و ۹۱ شاهد افزایش صد در صدی قیمت ارز در یک سال بودیم امسال با حداکثر کمتر از ۵ درصد افزایش قیمت ارز مواجه نبودیم. جهانگیری با تاکید بر اینکه ثبات موجود در اقتصاد کشور نشان از همدلی میان دولت و ملت دارد تاکید کرد: فرصت هایی که سرمایه های اجتماعی در اختیار دولت قرار می‌دهند بیش از ده برابر سرمایه های مالی دارای ارزش است و به همین میزان نیز آرامش را به کشور باز می گردانند. جهانگیری با اشاره به حضور و مشارکت پرشور مردم در انتخابات هفتم اسفند گفت: مردم در این انتخابات سرمایه اجتماعی جدیدی برای دولت فراهم کردند. آن‌ها حرف خود را به کرسی نشاندند و احساس کردند که باید در تصمیم گیری های کشور نقش داشته باشند. معاون اول رئیس جمهور با بیان اینکه برای سال ۹۵ برنامه ریزی های خوبی انجام شده است، خاطر نشان کرد: در سال آینده با برنامه‌های ریزی‌های انجام شده مصمم هستیم که به لطف خدا شرایط خوبی برای اقتصاد کشور رقم بزنیم. در این سال حتما شاهد رشد سرمایه‌گذاری‌ها و توسعه تولید و در نتیجه آن‌ها ایجاد اشتغال برای کشور خواهیم بود.

اقتصادمقاومتی فقط متعلق به یک گروه است

به گزارش ایسنا، معاون اول رئیس جمهور در بخش دیگری از صحبت های خود با تاکید بر لزوم ترویج اقتصاد دانش بنیان در کشور به معنای واقعی به برخی اظهارات مطرح شده درباره اقتصاد مقاومتی اشاره و با انتقاد از برخی افراد اظهار کرد: اینکه گفته می‌شود باید به اقتصاد مقاومتی توجه شود، عده ای فکر می کنند که آن‌ها مامورند تا در این باره صرفا شعار دهند و عده دیگر نیز مامور به اجرای آن شده اند این در حالی است که همه ما در کشور مامور اجرای اقتصاد مقاومتی هستیم. وی با طرح این پرسش که مگر اقتصاد مقاومتی فقط متعلق به یک گروه است اظهار کرد: من به عنوان مسؤول اقتصاد مقاومتی محضر مقام معظم رهبری عرض کردم که اقتصاد مقاومتی باید در همه جا از جمله مجلس و قوه قضاییه، نیروهای مسلح، شهرداری ها و نهادهای عمومی اجرا شود. ایشان نیز فرمودند که بنده به عنوان مسؤول اجرای اقتصاد مقاومتی در کشور باید در همه نهادها خواستار اجرای اقتصاد مقاومتی شوم. مقام معظم رهبری فرمودند که در این مسیر پشتیبان من خواهند بود. جهانگیری در ادامه به محورهای اقتصاد مقاومتی اشاره و اظهار کرد: اقتصاد دانش بنیان، مردمی کردن اقتصاد و شفاف سازی اقتصادی از جمله محورهایی است که همه دستگاه مکلف به اعمال این محور ها و رویکرد در بطن کار خود هستند.

محمدجواد ظریف:

خروج نیروهای روس از سوریه گامی مثبت برای آتش‌بس است

وزیر امور خارجه کشورمان در واکنش به خروج نیروهای روس از سوریه آن را گامی مثبت در جهت برقراری آتش‌بس ارزیابی کرد.

به گزارش ایسنا، به نقل از خبرگزاری فرانسه، محمد جواد ظریف وزیر امور خارجه ایران ، پس از دیدار با جولی بیشاب همتای استرالیایی خود در یک کنفرانس خبری در کامبرا به خروج نیروهای روسیه از سوریه واکنش نشان داد و آن را مثبت ارزیابی کرد.

محمد جواد ظریف گفت: این حقیقت که یک آتش بس در سوریه برقرار شده خبری خوشایند است. این چیزی است که ما در طول دو سال و نیم- سه سالگذشته خواستار آن بوده ایم.

وی افزود: این واقعیت که روسیه اعلام کرده در حال فراخواندن بخشی از نیروهای خود از سوریه است، نشان می‌دهد که آن‌ها نیاز فوری و قریب الوقوع برای توسل به گزینه نظامی برای حفظ آتش بس نمی‌بینند. بنابراین این یک نشانه مثبت است و ما باید منتظر بمانیم و ببینیم چه اتفاقی رخ می‌دهد.

وزیر امور خارجه کشورمان هم‌چنین گفت: هرچند این نیمه آتش‌بس شامل داعش یا نیروهای وابسته به جبهه النصره و القاعده نیست، جامعه بین‌الملل علیه آن‌ها متحد شده است. من خواستار یک مبارزه جهانی بی‌رحمانه علیه داعش و دیگر گروه‌های افراط گرا هستم.

ظریف تصریح کرد: پیامی که جامعه بین‌الملل به داعش فرستاده و همچنان باید به دیگرسازمان‌های افراط گرا بفرستد این است که مبارزه ما علیه آن‌ها بی رحمانه است ما توقف نخواهیم کرد و من بر این باورم که باقی جامعه بین‌الملل نیز در این زمینه متحد است.

رئیس دستگاه دیپلماسی ایران در ادامه سخنانش تاکید کرد: از نظر من هیچ کس نباید داعش یا دیگر سازمان های تروریستی را نباید به عنوان یک اهرم فشار حتی برای دستاوردهای سیاسی موقت قلمداد کند.

وی افزود: من امیدوارم که این پیام بتواند به تمام نقاط در این منطقه تسری یابد به ویژه اینکه ما بیش از پیش شاهد قتل عام و خونریزی حاصل از تروریسم در منطقه مان توسط نیروهای داعش هستیم.

به گزارش خبرگزاری فرانسه ولادیمیر پوتین رئیس جمهور روسیه روز دوشنبه در اقدامی غیرمنتظره اعلام کرد: مسکو بخشی از نیروهایش را از سوریه فراخواهد خواند. این اقدام که با استقبال شورای امنیت سازمان ملل مواجه شد گامی مثبت در جهت ادامه مذاکرات صلح ژنو برای حل بحران سوریه محسوب می‌شود.

اخبار

دکتر روحانی:

در صحنه جهانی برای منافع ملی بازی کردیم

رییس جمهوری گفت: برای یک ملت که در برابر قدرت های جهان در پیچیده ترین مذاکرات تاریخ سیاسی جهان که هم در بخش حقوقی، اقتصادی، فنی و سیاسی بوده؛ در همه زمینه ها بتوانیم موفق شویم و افتخار ملی بیافرینیم چرا که در صحنه جهانی برای منافع ملی بازی کردیم.

به گزارش ایرنا، حجت الاسلام والمسلمین حسن روحانی روز سه شنبه در آیین تجلیل از قهرمانان و مدال آوران ورزش کشور در سالن اجلاس سران اظهار داشت: افتخار ملی جایی است که پرچم ایران به اهتزاز درمی آید. نام ایران شنیده می شود، هر ایرانی از آن لذت می برد و این یک وطن دوستی است؛ چرا که نام ایران و عظمت آن جزو هویت ملی محسوب می شود، حتی برای آنان که ایران را ندیده اند ولی ایرانی هستند. وی اظهار داشت: در افتخارات ملی این تیم و آن تیم، این باشگاه و آن باشگاه، این حزب و جناح و آن حزب و جناح و حتی مذهب نداریم و همه ادیان، اقوام و تفکرات سیاسی و هر کسی که عشق به سرزمین و وطن دارد می تواند عاملی برای وحدت ملی باشد.

باید بین‌المللی رقابت کنیم

وی افزود: البته غرور به معنی خودپسندی نیست به معنی فخر و افتخار است حالا بهترین راه برای شاخص گذاری این افتخار ملی که ببینیم درست پیشرفت کرده ایم یا خیر یا از نظر علمی کارمان درست بوده است یا خیر باید رقابت بین المللی کنیم و اگر محروم شویم از پیشرفت محروم خواهیم شد و رقابت اگر درونی باشد از پیشرفت محروم خواهیم شد. روحانی با اشاره به این که اگرچه موافق مذاکرات سیاسی و رسیدن به نقاط مشترک هستم، گفت: اما شاخص ها وقتی ظاهر می شود که با یک کشور خارجی و قدرت خارجی بنشینیم و مذاکره کنیم و در آن میدان و رقابت سیاسی بزرگ افتخار بیافرینیم. وی تصریح کرد: یک زمان با یک کشور معمولی بازی می کنیم و زمانی می رسد که در مقابل آرژانتین و برزیل اگر برنده نشویم هم بازی خوب شما به اندازه برنده شدن در یک بازی تاثیرگذار در روحیه مردم خواهد بود. رئیس دولت تدبیر و امید یادآور شد: اگر با قوی ترین تیم های ۶ کشور دنیا که در یک جا جمع شده اند و تیم خود را ترکیب کرده اند و بهترین ها را انتخاب کرده اند، بازی کنیم کار سختی انجام داده ایم و اگر پیروز شدیم چه قدر برای ملت غرورآفرین خواهد بود؛ حالا اگر کسی نگاه کند و دست نزند به آن چه لقبی می دهید؟ روحانی اضافه کرد: اگر جناحی پیدا شد در برابر پیروزی بزرگ ملت ایران و قدرت های جهان، لبخند را به چهره او ندیدید و کف زدن ها را نیز در دست های او ندیدید یا این که وی اگر کفی هم زد و گفت ای بابا این همه تلاش کردیم سه گل زدیم و یک گل خوردیم، حس می کنم برخی ها در بازی از اول تا آخرش برد یک تیم را می خواهد و شکست کامل تیم دیگر را. وی گفت: بازی که از اول اعلام کرده بودم بازی برد- برد بود و آنها هم گل می زنند و ما گل بیشتر و در نهایت پیروز بازی خواهیم بود و مهم است برای یک ملت که در برابر قدرت های جهان در پیچیده ترین مذاکرات تاریخ سیاسی جهان که هم در بخش حقوقی، اقتصادی، فنی و سیاسی بوده؛ در همه زمینه ها بتوانیم موفق شویم و افتخار ملی بیافرینیم چرا که در صحنه جهانی برای منافع ملی بازی کردیم. روحانی گفت: در این مواجهه در برابر دنیا، کشور را از ته چاه خارج کردیم و در منظر جهانیان قرار دادیم.

علی‌اکبر ولایتی:

حزب‌الله؛ ما به افتخار امت اسلامی و جامعه عرب ست

رئیس مرکز تحقیقات استرا

قیمت سکه و طلا در بازار ایران

طلا در ایران	آخرین نرخ
یک مثقال طلا	۴,۴۴۱,۰۰۰
یک گرم طلای ۱۸	۱,۰۲۵,۲۰۰
انواع سکه	آخرین نرخ
سکه بهار آزادی	۱۰,۰۶۰,۰۰۰
سکه امامی	۱۰,۰۸۰,۰۰۰
نیم سکه	۵,۳۸۰,۰۰۰
ربع سکه	۲,۷۹۰,۰۰۰
سکه یک گرمی	۱,۹۱۰,۰۰۰

آخرین قیمت انواع محصولات ایران خودرو

نام خودرو	قیمت نمایندگی
۲۰۶ تیپ ۵	۳۵,۰۰۰,۰۰۰
۲۰۶SDوی ۸	۳۶,۰۰۰,۰۰۰
پژو ۴۰۵ GLX	۲۸,۰۰۰,۰۰۰
پژو ۴۰۵ SLX	۲۸,۰۰۰,۰۰۰
پژو پارس ELXسال	۳۳,۰۰۰,۰۰۰
پژو پارس سال	۳۴,۰۰۰,۰۰۰
تندر E۲۹۰	۳۶,۰۰۰,۰۰۰
رانا LX	۳۰,۰۰۰,۰۰۰
رانا TU۵	۳۳,۳۰۰,۰۰۰
سمند LX سال	۲۹,۰۰۰,۰۰۰
سمند LX EF۷	۲۸,۰۰۰,۰۰۰
سورن ELX	۳۲,۰۰۰,۰۰۰

آخرین قیمت انواع محصولات سایپا

نام خودرو	قیمت نمایندگی
زوتی S ۳۰۰	۵۵,۰۰۰,۰۰۰
سایپا کارا EX۱۵۱	۱۷,۴۲۰,۰۰۰
سایپا ۱۱۱	۲۰,۰۰۰,۰۰۰
سایپا ۱۳۲ SE	۱۹,۸۰۰,۰۰۰
سایپا ۱۴۱ SE	۱۹,۶۸۰,۰۰۰
سایپا ۱۳۱	۱۹,۰۰۰,۰۰۰

آخرین قیمت انواع محصولات مدیران خودرو

نام خودرو	قیمت نمایندگی
۳۱۵ MVM	۳۴,۰۰۰,۰۰۰
۵۵۰ MVM	۴۴,۰۰۰,۰۰۰
MVM X۳۳	۶۶,۴۶۰,۰۰۰
MVM X۳۳ جدید اتومات	۶۵,۰۰۰,۰۰۰
۵۳۰ MVM	۳۷,۵۰۰,۰۰۰

کوتاه

رئیس اتحادیه آبزیان خبر داد:

قیمت ماهی قرمز ۲۰۰ برابر قیمت واقعی‌ست

رئیس اتحادیه آبزیان گفت: تولید کننده ماهی در طی سال اقدام به تولید این محصول می کند و نگرانی بابت تامین بازار شب عید این محصول وجود ندارد اما باید مصرف آبزیان در تمام طول سال فرهنگ‌سازی شود.

ارسلان قاسمی رئیس اتحادیه آبزیان در گفت‌وگو با خبرنگار ایلنا در خصوص وضعیت بازار شب عید ماهی بیان داشت: در میزان عرضه ماهی شب عید هیچ مشکلی وجود ندارد؛ اما بحث قیمت مطرح است که متاسفانه سود فروش این محصول بویژه درشب عید به جیب دلالان می‌رود.

او افزود: با توجه به اینکه میزان تولید ماهی‌های پرمصرف بویژه قزل آلا، کپور، میگو کاهش یافته است نگرانی‌هایی در رابطه با تامین بازار وجود داشته اما خوشبختانه با اطمینان اعلام می کنم که هیچ مشکلی در این رابطه وجود ندارد اما نکته حائز اهمیت تنظیم بازار از باب قیمت است.

قاسمی با تاکید براینکه قیمتی که در حال حاضر در بازار در رابطه با محصولات شیلاتی وجود دارد بیش از ۳۰ درصد گران‌تر از حد معمول است، افزود: این میزان گرانی نشان‌دهنده سیستم نامناسب عرضه محصولات شیلاتی است که تحت کنترل چند دلال است و این مسائل به تولید کننده و مصرف کننده آسیب می‌زند.

او با بیان اینکه اتحادیه در تلاش است تنظیم بازار را کنترل کند، اظهار داشت: متاسفانه تمام ابزار و امکانات در اختیار دولت است و به همین خاطر دلالان در بازار می‌تازند.

رئیس اتحادیه آبزیان در خصوص عرضه ماهی قرمز کوچک بیان داشت: ماهی قرمز از فرهنگ چینی وارد فرهنگ ما شده‌است و متاسفانه این محصول نیز سرنوشت عرضه محصولات شیلاتی خوراکی را دارد به طوری که ۲۰۰ درصد گران‌تر از قیمت اصلی به فروش می‌رسد و این توجیهی ندارد. او افزود: دلالان در بازار مسبب این مسئله هستند و اتحادیه معتقد است که در هیچ صورتی نباید گران‌فروشی صورت گیرد.

رئیس اتحادیه آبزیان با اشاره به سفر رئیس جمهور ویتنام به ایران گفت: یکی از کالاهایی که به ویتنام صادر می‌شود میگوست که براساس آمار گمرک در یازده ماهه سال ۹۴ هفت هزار و ۳۰۰ تن از این محصول به این کشور صادر شده است.

او افزود: با توجه به اینکه حجم کل صادرات به ویتنام ۲۸۰ میلیون دلار بوده است یعنی یک هشتم این میزان صادرات شامل میگو می‌شود و این نشان‌دهنده این است که با ویتنام در زمینه میگو همکاری‌های بسیار زیادی را می‌توان انجام داد؛ بنابراین در سفر رئیس جمهور ویتنام به ایران باید مذاکراتی را در خصوص حل مشکلاتی که بر سر راه صادر کنندگان برای صادرات این محصول وجود دارد انجام داد تا روند صادرات این محصول تسهیل شود چرا که میگو یکی از اقلامی است که می‌تواند منجر به رونق در صادرات شود بخصوص در ویتنام که بازار بسیار مناسبی برای این محصول در منطقه است.

سهم آب در سبد هزینه خانوار؛

دنبال افزایش قیمت آب نیستیم

معاون وزیر نیرو با اعلام اینکه قیمت تمام شده هر مترمکعب آب به ۱۰۰۰ تومان رسیده است، گفت: در حال حاضر مشترکان آب ۴۰ درصد قیمت واقعی آب را پرداخت می‌کنند.

رحیم میدانی در گفتگو با مهر با اشاره به اینکه منافع مردم در این است که خدمات بگیرند و ما به ازای آن را نیز بپردازند، گفت: در عین حال، می توانند مطالبه گر باشند و از ما خدمات با کیفیت بخواهند. با این روند دریافت تعرفه ها ما مانده ایم که چه کار باید انجام دهیم. قیمت تمام شده تولید هر مترمکعب آب در حال حاضر ۱۰۰۰ تومان است.

وی بیان داشت: با توجه به اصلاحات صورت گرفته در زمینه قیمت آب، اوضاع نسبت به قبل بهتر است و ما هم اکنون ۴۰ درصد قیمت تمام شده تولید هر مترمکعب آب را از مردم دریافت می کنیم. برای اینکه به قیمت واقعی آب پی ببریم باید بدانیم که در حال حاضر هیچ طرح جدیدی را نمی توانیم تعریف کنیم.

معاون وزیر نیرو ادامه داد: اگر ما امروز به سرمایه گذاری بگوییم که آب را تولید و به دولت بفروشد نمی تواند بدون هزینه های توزیع کمتر از ۲ هزار تومان در هر مترمکعب دریافت کند. در حال حاضر سرمایه گذاران در بخش تولید آب فعال هستند و به ما می فروشند که البته در برخی موارد قیمت تولید هر مترمکعب آب ۳ هزارتومان است.

میدانی تصریح کرد: در مورد پروژه انتقال آب از بهشت آباد به یزد و کرمان اگر بخواهیم از طریق بخش خصوصی پیش برویم در خوشبینانه ترین حالت، قیمت تولید هر مترمکعب آب کمتر از ۸ هزارتومان آن هم با برق یارانه ای نخواهد بود. نمونه این موضوع در تامین آب بخش صنعت است و تولید آب برای مصارف صنعتی در مواردی مترمکعبی ۱۵ هزارتومان هزینه دارد.

این مقام مسئول در وزارت نیرو گفت: ما در حال حاضر نمی‌دانیم که پروژه ها را چگونه باید اجرا کنیم در حالی که کشور نیازمند این طرح‌ها است. اگر بخواهیم از طریق فاینانس هم پیش برویم که در واقع داریم استقراض می‌کنیم. تسهیلات بانک جهانی، توسعه اسلامی، بانک اکو و اوراق مشارکت را باید دولت برگرداند.

به گفته وی، در تمامی این مواد ما دستمان را به نوعی در جیب دولت کرده ایم. معاون وزیر نیرو در پاسخ به این سئوال که مردم اوضاع معیشتی و درآمدی مناسبی ندارند که بخواهند بابت مصرف آب پول بیشتری بپردازند، گفت: من این قضاوت را به خود مردم واگذار می کنم.

معاون وزیر نیرو تاکید کرد: مردم اهمیت آب را در زندگی خود بسنجد و ببینند که آیا قیمت آب پرداختی آنها با قیمت موبایل فرزندشان برابری می‌کند؟ همه می‌دانیم که چقدر پول تلفن و موبایل پرداخت می کنیم ولی آیا علاقه‌مند هستیم که وزارت نیرو نتواند آب با کیفیت و استاندارد برای مردم تامین کند؟ به گفته میدانی، هزینه آب در سبد خانوار بسیار پایین است و الان که هر مترمکعب آب ۴۰۰ تومان است، اگر دو برابر هم بشود برای هر مترمکعب آب باید ۸۰۰ تومان پرداخت شود؛ بنابراین می توان با مدیریت هزینه ها در سبد خانوار، انتظار خدمات بهتری در بخش آب را داشت.

این مقام مسئول در وزارت نیرو با اشاره به اینکه قرار است درآمد قبوض جدید آب پس از افزایش در ماه‌های گذشته به سمت سرمایه گذاری پیش برود، اظهارداشت: قرار نیست ما درآمد افزایش تعرفه های آب را به عنوان اضافه کار و پاداش همکاران خود هزینه کنیم. ما خودمان را مسئول می‌دانیم که تلاش کنیم قیمت تمام شده را نیز برای تولید آب کاهش دهیم.

وی خاطرنشان کرد: در بخش کشاورزی، تعرفه های آب بسیار بدتر از اوضاع تعرفه های شرب است. در عین حال، ما به دنبال افزایش تعرفه‌های آب نیستیم و این موضوع در اختیار شورای اقتصاد است ولی ما به دنبال رسیدن به سطح بهتری از درآمد و در نتیجه خدمات‌دهی هستیم و ما امروز با چنگ و دندان شرایط را حفظ کردیم.

میدانی با بیان اینکه درجه مطلوبیت میکروبی آب در کشور ۹۹.۱ درصد است، اظهارداشت: این به آن معنا است که در زمینه حفظ کیفیت آب شرب تعهد وجود دارد. در تابستان امسال و سال گذشته، مسایل جدی برای تامین آب داشتیم و برای بهبود کارها نیازمند منابع هستیم ولی نمی‌توانیم با شرایط فعلی کار را ارتقاء دهیم.

معاون وزیر نیرو در امور آب و آبفا اظهارداشت: ما حتی آن ۵۰۰ میلیون دلاری را که نهایی شده و از صندوق توسعه ملی خواهیم گرفت، نیز باید پس بدهیم و سازمان مدیریت در بودجه‌های سنواتی از محل فروش آب آن را برگرداند. وزارت نیرو که چنین توانی را ندارد و ما باید مابه التفاوت آن را از دولت بگیریم.

آگهی ماده ۳ قانون تعیین تکلیف اراضی و ساختمانهای فاقد سند رسمی و مشاعی

هیات حل اختلاف مستقر در اداره ثبت اسناد و املاک منطقه یک قم تصرفات مالکانه مفروزی متقاضیان پرونده‌های تشکیلی طبق قانون مذکور را براساس گزارش کارشناسان و به استناد مدارک موجود در پرونده به شرح آراء ذیل تایید نموده اند.

۱- رأی شماره ۱۳۹۴۶۰۳۳۰۰۰۱۰۲۱۸۴۵ مربوط به پرونده کلاسه ۱۳۹۱۱۱۴۴۳۰۰۰۱۰۰۶۵۳۶آقای/ خانمغلامرضا طاهری فرزند مسیب۶دانگ یک باب ساختمان بمساحت ۱۰۱ متر مربع بر روی قسمتی از پلاک ثبتی ۱۰۴۵۸ -اصلی واقع در بخش۱ ثبت قم خریداری سند رسمی.

۲- رأی شماره ۱۳۹۴۶۰۳۳۰۰۰۱۰۲۱۵۱۶ مربوط به پرونده کلاسه ۱۳۹۲۱۱۴۴۳۰۰۰۱۰۰۰۰۷۵ آقای/ خانم فاطمه داماد ممقانی فرزند آقا بزرگ ۶دانگ یک باب ساختمان بمساحت ۱۰۰ متر مربع بر روی قسمتی از پلاک ثبتی ۹۰و۹۱و۹۲فرعی از ۲۸۰ -اصلی واقع در بخش۵ ثبت قم خریداری سند رسمی.

۳- رأی شماره ۱۳۹۴۶۰۳۳۰۰۰۱۰۲۱۵۷۲ مربوط به پرونده کلاسه ۱۳۹۱۱۱۴۴۳۰۰۰۱۰۰۱۱۶۳ آقای / خانم محمود نداف نیا فرزند عباس۶دانگ یک باب ساختمان بمساحت ۱۳۶/۰۳ متر مربع بر روی قسمتی از پلاک ثبتی باقیمانده ۱۰۴۳۴ -اصلی واقع در بخش۱ ثبت قم خریداری عادی مع الواسطه از محمود آقا محمد بیگی.

۴- رأی شماره ۱۳۹۴۶۰۳۳۰۰۰۱۰۲۱۳۷۶ مربوط به پرونده کلاسه ۱۳۹۱۱۱۴۴۳۰۰۰۱۰۰۴۶۸۷ آقای / خانم حورا سلیمان پناه فرزند رضا۶دانگ یک باب ساختمان بمساحت ۲۲۷/۳۳ متر مربع بر روی قسمتی از پلاک ثبتی ۱۰۴۱۸ -اصلی واقع در بخش۱ ثبت قم خریداری سند رسمی نسبت به ۷۴/۶۰متر مربع و خریداری عادی مع الواسطه از سید سلیمان سلیمان پناه نسبت به ۱۴۹/۳۳متر مربع و خریداری عادی از معصومه عباسی احدی از وراث مصطفی عباسی نسبت به ۳/۳۰متر مربع.

۵- رأی شماره ۱۳۹۴۶۰۳۳۰۰۰۱۰۲۱۹۱۹ مربوط به پرونده کلاسه ۱۳۹۲۱۱۴۴۳۰۰۰۳۰۰۰۰۳۵ آقای / خانم سید مسعود ناظم زاده فرزند سید اصغر۶دانگ یک باب ساختمان بمساحت ۱۵۰۰۰/۱۸ متر مربع بر روی قسمتی از پلاک ثبتی ۲۲ -اصلی واقع در بخش۹ ثبت قم خریداری عادی از خانم نازنین گنجی احدی از وراث لطفعلی خان وفائی.

۶- رأی شماره ۱۳۹۴۶۰۳۳۰۰۰۱۰۲۱۶۳۹ مربوط به پرونده کلاسه ۱۳۹۱۱۱۴۴۳۰۰۰۱۰۰۳۹۵۱ آقای / خانم محمد رضا اسماعیلی فرزند مانده علی۶دانگ یک باب ساختمان بمساحت ۱۷۵/۲۰ متر مربع بر روی قسمتی از پلاک ثبتی ۱۰۸۲۷/۱ -اصلی واقع در بخش۱ ثبت قم خریداری سند رسمی نسبت به ۱۶۷ متر مربع و خریداری عادی مع الواسطه از اسداله پوستچی نسبت به ۷/۵۰متر مربع.

۷- رأی شماره ۱۳۹۴۶۰۳۳۰۰۰۱۰۱۸۴۷۶ مربوط به پرونده کلاسه ۱۳۹۱۱۱۴۴۳۰۰۰۱۰۰۷۳۹۴ آقای / خانم افتخار هادی زاده فرزند باقر۶دانگ یک باب ساختمان بمساحت ۱۲۵/۶۲ متر مربع بر روی قسمتی از پلاک ثبتی باقیمانده ۱۱۱۳۴ -اصلی واقع در بخش۱ ثبت قم خریداری عادی مع الواسطه از محمد تقی فاطمی.

۸- رأی شماره ۱۳۹۴۶۰۳۳۰۰۰۱۰۲۲۵۶۲ مربوط به پرونده کلاسه ۱۳۹۲۱۱۴۴۳۰۰۰۱۰۰۰۹۲۷ آقای / خانم سید احد موسوی مجد فرزند سید احمد۶دانگ یک باب ساختمان بمساحت ۱۶۹/۰۵ متر مربع بر روی قسمتی از پلاک ثبتی ۱۱۵۶۲ -اصلی واقع در بخش۱ ثبت قم خریداری سندرسمی.

۹- رأی شماره ۱۳۹۴۶۰۳۳۰۰۰۱۰۲۲۲۶۴ مربوط به پرونده کلاسه ۱۳۹۲۱۱۴۴۳۰۰۰۱۰۰۰۹۲۸ آقای / خانم سید محمود موسوی مجد فرزند سید احمد۶دانگ یک باب ساختمان بمساحت ۱۶۹/۵۰ متر مربع بر روی قسمتی از پلاک ثبتی ۱۱۵۶۲ -اصلی واقع در بخش۱ ثبت قم خریداری سندرسمی.

۱۰- رأی شماره ۱۳۹۴۶۰۳۳۰۰۰۱۰۱۸۶۲۵ مربوط به پرونده کلاسه ۱۳۹۱۱۱۴۴۳۰۰۰۱۰۰۸۴۶۷ آقای / خانم حجت اله شاکری فرزند عنایت اله ۶دانگ یک باب ساختمان بمساحت ۲۰۲ متر مربع بر روی قسمتی از پلاک ثبتی ۱۰۸۸۵ -اصلی واقع در بخش۱ ثبت قم خریداری سند رسمی.

۱۱- رأی شماره ۱۳۹۴۶۰۳۳۰۰۰۱۰۲۱۹۲۲ مربوط به پرونده کلاسه ۱۳۹۱۱۱۴۴۳۰۰۰۱۰۰۷۱۵۱ آقای / خانم محمد رضا رحیمی فرزند عباس۶دانگ یک باب ساختمان بمساحت ۱۷۶ متر مربع بر روی قسمتی از پلاک ثبتی ۱۰۹۲۱ -اصلی واقع در بخش۱ ثبت قم خریداری سند رسمی.

۱۲- رأی شماره ۱۳۹۴۶۰۳۳۰۰۰۱۰۲۱۵۳۶ مربوط به پرونده کلاسه ۱۳۹۱۱۱۴۴۳۰۰۰۱۰۰۶۱۷۹ آقای / خانم فاطمه یزدی فرزند رضا۶دانگ یک باب ساختمان بمساحت ۷۶/۹۹ متر مربع بر روی قسمتی از پلاک ثبتی ۱۰۴۷۳ -اصلی واقع در بخش۱ ثبت قم خریداری عادی مع الواسطه از شوکت موسی زاده برقعی.

۱۳-رأی شماره ۱۳۹۴۶۰۳۳۰۰۰۱۰۲۱۹۲۸ مربوط به پرونده کلاسه ۱۳۹۱۱۱۴۴۳۰۰۰۱۰۰۵۱۷۲ آقای / خانم بهروز دلائی فرزند حیدر۶دانگ یک باب ساختمان بمساحت ۵۲/۴۷ متر مربع بر روی قسمتی از پلاک ثبتی ۱۰۹۳۳/۲۰۸و۱۰۹۳۴ -اصلی واقع در بخش۱ ثبت قم خریداری عادی مع الواسطه از محمد صابری.

۱۴- رأی شماره ۱۳۹۴۶۰۳۳۰۰۰۱۰۲۲۴۸۴ مربوط به پرونده کلاسه ۱۳۹۱۱۱۴۴۳۰۰۰۱۰۰۹۳۶۳ آقای / خانم محمد تقی منجمی فرزند محمد۶دانگ یک باب ساختمان بمساحت ۹۰/۲۰ متر مربع بر روی قسمتی از پلاک ثبتی ۱۰۲۹۳/۱ -اصلی واقع در بخش۱ ثبت قم خریداری سند رسمی.

۱۵- رأی شماره ۱۳۹۴۶۰۳۳۰۰۰۱۰۲۲۶۳۳ مربوط به پرونده کلاسه ۱۳۹۲۱۱۴۴۳۰۰۰۱۰۰۱۰۵۳ آقای / خانم رضا قربانی فرزند علیرضا۳دانگ مشاع از ۶دانگ یک باب ساختمان بمساحت ۶۹/۹۳ متر مربع بر روی قسمتی از پلاک ثبتی ۱۰۹۳۳/۲۳۰و۱۰۹۳۴ -اصلی واقع در بخش۱ ثبت قم خریداری سند رسمی.

۱۶-رأی شماره ۱۳۹۴۶۰۳۳۰۰۰۱۰۲۲۶۳۴ مربوط به پرونده کلاسه ۱۳۹۲۱۱۴۴۳۰۰۰۱۰۰۱۰۵۴ آقای / خانم فاطمه آقاجانی فرزند امیر۳دانگ مشاع از ۶دانگ یک باب ساختمان بمساحت ۶۹/۹۳ متر مربع بر روی قسمتی از پلاک ثبتی ۱۰۹۳۳/۲۳۰و۱۰۹۳۴ -اصلی واقع در بخش۱ ثبت قم خریداری سند رسمی.

۱۷- رأی شماره ۱۳۹۴۶۰۳۳۰۰۰۱۰۲۰۵۸۳ مربوط به پرونده کلاسه ۱۳۹۱۱۱۴۴۳۰۰۰۱۰۰۹۰۰۴ آقای / خانم لطف اله فضلی فرزند محمد ابراهیم۶دانگ یک باب ساختمان بمساحت ۱۱۲/۵۰ متر مربع بر روی قسمتی از پلاک ثبتی باقیمانده ۱۰۹۸۰ -اصلی واقع در بخش۱ ثبت قم خریداری عادی مع الواسطه از سید محمد گل بیز.

۱۸- رأی شماره ۱۳۹۴۶۰۳۳۰۰۰۱۰۱۸۸۵۹ مربوط به پرونده کلاسه ۱۳۹۱۱۱۴۴۳۰۰۰۱۰۰۲۵۸۵ آقای / خانم جواد مظفر حسینی فرزند رضا۶دانگ یک باب ساختمان بمساحت ۸۵/۱۲ متر مربع بر روی قسمتی از پلاک ثبتی ۱۰۴۱۶ -اصلی واقع در بخش۱ ثبت قم خریداری سند رسمی.

۱۹-رأی شماره ۱۳۹۴۶۰۳۳۰۰۰۱۰۱۶۲۹۷ مربوط به پرونده کلاسه ۱۳۹۱۱۱۴۴۳۰۰۰۲۰۱۰۱۴۱ آقای /خانم زهرا پوردزفولی فرزند طالب۶دانگ یک باب ساختمان بمساحت ۱۳/۹۲ متر مربع بر روی قسمتی از پلاک ثبتی باقیمانده ۱۱۰۳۹ -اصلی واقع در بخش۱ ثبت قم خریداری عادی از قلی ظهرابی.

۲۰- رأی شماره ۱۳۹۴۶۰۳۳۰۰۰۱۰۱۶۱۴۲ مربوط به پرونده کلاسه ۱۳۹۱۱۱۴۴۳۰۰۰۱۰۰۲۳۲۷ آقای / خانم رقیه تاجیکی فرزند نوراله ۶دانگ یک باب ساختمان بمساحت ۷۷/۱۱ متر مربع بر روی قسمتی از پلاک ثبتی ۱۱۴۹۱ -اصلی واقع در بخش۱ ثبت قم خریداری عادی مع الواسطه از عباس جهانگیری.

۲۱- رأی شماره ۱۳۹۴۶۰۳۳۰۰۰۱۰۲۲۴۵۷ مربوط به پرونده کلاسه ۱۳۹۱۱۱۴۴۳۰۰۰۱۰۰۵۲۶۹ آقای / خانم محسن محمدی دولت ابادی فرزند صادق ۶دانگ یک باب ساختمان بمساحت ۱۸۴/۴۶ متر مربع بر روی قسمتی از پلاک ثبتی ۱۰۴۵۵ -اصلی واقع در بخش۱ ثبت قم خریداری سندرسمی.

۲۲- رأی شماره ۱۳۹۴۶۰۳۳۰۰۰۱۰۲۲۰۳۷ مربوط به پرونده کلاسه ۱۳۹۱۱۱۴۴۳۰۰۰۱۰۰۶۰۴۹ آقای / خانم حسین قادری فرزند احمد۶دانگ یک باب ساختمان بمساحت ۷۱ متر مربع بر روی قسمتی از پلاک ثبتی ۱۰۴۶۸ -اصلی واقع در بخش۱ ثبت قم خریداری عادی از ورثه غلامحسین وفائی.

۲۳- رأی شماره ۱۳۹۴۶۰۳۳۰۰۰۱۰۱۶۸۸۲ مربوط به پرونده کلاسه ۱۳۹۱۱۱۴۴۳۰۰۰۱۰۰۸۰۴۱ آقای / خانم عباس وفائی باغکی فرزند علی اصغر ۶دانگ یک باب ساختمان بمساحت ۷۵ متر مربع بر روی قسمتی از پلاک ثبتی ۱۰۴۴۶/۱ -اصلی واقع در بخش۱ ثبت قم خریداری عادی مع الواسطه از محمد رئیس جعفری مطلق.

۲۴- رأی شماره ۱۳۹۴۶۰۳۳۰۰۰۱۰۱۶۸۸۸ مربوط به پرونده کلاسه ۱۳۹۱۱۱۴۴۳۰۰۰۱۰۰۷۲۰۵ آقای / خانم محمد صادق نوری مطلق فرزند حسن۶دانگ یک باب ساختمان بمساحت ۶۹/۷۰ متر مربع بر روی قسمتی از پلاک ثبتی ۱۰۶۹۹ -اصلی واقع در بخش۱ ثبت قم خریداری سند رسمی.

۲۵- رأی شماره ۱۳۹۴۶۰۳۳۰۰۰۱۰۱۵۳۸۱ مربوط به پرونده کلاسه ۱۳۹۱۱۱۴۴۳۰۰۰۱۰۰۳۰۵۱ آقای / خانم مهدی عظیمی نیا فرزند علیرضا۶دانگ یک باب ساختمان بمساحت ۷۲ متر مربع بر روی قسمتی از پلاک ثبتی ۱۱۲۴۳ -اصلی واقع در بخش۱ ثبت قم خریداری عادی مع الواسطه از وراث غلامعلی ولی.

۲۶- رأی شماره ۱۳۹۴۶۰۳۳۰۰۰۱۰۲۱۶۳۲ مربوط به پرونده کلاسه ۱۳۹۱۱۱۴۴۳۰۰۰۱۰۰۹۱۲۵ آقای /خانم زهرا محمدی فرزند اسماعیل ۶دانگ یک باب ساختمان بمساحت ۵۴ متر مربع بر روی قسمتی از پلاک ثبتی ۱۰۵۳۷ -اصلی واقع در بخش۱ ثبت قم خریداری عادی مع الواسطه از عباس اسحاقی.

۲۷- رأی شماره ۱۳۹۴۶۰۳۳۰۰۰۱۰۲۴۶۴۵ مربوط به پرونده کلاسه ۱۳۹۲۱۱۴۴۳۰۰۰۱۰۰۰۵۳۹ آقای / خانم سید موفق موسوی فرزند سید اسمعیل ۶دانگ یک باب ساختمان بمساحت ۱۲۰ متر مربع بر روی قسمتی از پلاک ثبتی ۱۱۰۳۹/۴ -اصلی واقع در بخش۱ ثبت قم خریداری سند رسمی.

۲۸- رأی شماره ۱۳۹۴۶۰۳۳۰۰۰۱۰۲۲۱۰۰ مربوط به پرونده کلاسه ۱۳۹۱۱۱۴۴۳۰۰۰۱۰۰۷۴۸۸ آقای / خانم حمیده موید زاده فرزند محمد رضا۶دانگ یک باب ساختمان بمساحت ۱۱۲ متر مربع بر روی قسمتی از پلاک ثبتی ۱/۶۶۹ -اصلی واقع در بخش۴ ثبت قم خریداری عادی مع الواسطه از رضا صادقی جمکرانی احدی از وراث جلیل صادقی جمکرانی.

۲۹- رأی شماره ۱۳۹۴۶۰۳۳۰۰۰۱۰۱۷۸۸۸ مربوط به پرونده کلاسه ۱۳۹۱۱۱۴۴۳۰۰۰۱۰۰۵۸۶۸ آقای / خانم سید محمد حسینی جمکرانی فرزند سید نقی ۶دانگ یک باب ساختمان بمساحت ۱۴۹/۲۴ متر مربع بر روی قسمتی از پلاک ثبتی ۱/۴۱۹ -اصلی واقع در بخش۴ ثبت قم خریداری عادی مع الواسطه از فرج اله اسماعیلی جمکرانی.

۳۰- رأی شماره ۱۳۹۴۶۰۳۳۰۰۰۱۰۱۶۹۴۲ مربوط به پرونده کلاسه ۱۳۹۱۱۱۴۴۳۰۰۰۱۰۰۷۲۱۳ آقای / خانم کبرا امرالهی فرزند ابوالفتح۹۱سهم مشاع از ۶دانگ یک باب ساختمان بمساحت ۱۵۴ متر مربع بر روی قسمتی از پلاک ثبتی ۱۰۲۴۷ -اصلی واقع در بخش۱ ثبت قم خریداری عادی از رضا سامیان.

۳۱- رأی شماره ۱۳۹۴۶۰۳۳۰۰۰۱۰۱۶۹۴۳ مربوط به پرونده کلاسه ۱۳۹۲۱۱۴۴۳۰۰۰۱۰۰۱۹۰۹ آقای / خانم مریم جلالی فراهانی فرزند رضا۶۵سهم مشاع از ۶دانگ یک باب ساختمان بمساحت ۱۵۴ متر مربع بر روی قسمتی از پلاک ثبتی ۱۰۲۴۷ -اصلی واقع در بخش۱ ثبت قم خریداری عادی از رضا سامیان.

۳۲- رأی شماره ۱۳۹۴۶۰۳۳۰۰۰۱۰۲۲۶۵۰ مربوط به پرونده کلاسه ۱۳۹۱۱۱۴۴۳۰۰۰۱۰۰۷۳۳۷ آقای /خانم علی اکبر رحیمیان فرزند عباس۶دانگ یک باب ساختمان بمساحت ۷۶/۱۲ متر مربع بر روی قسمتی از پلاک ثبتی ۱۴۷۰ و۱۴۷۱ -اصلی واقع در بخش۱ ثبت قم خریداری سند رسمی.

۳۳- رأی شماره ۱۲۷۵۲ مربوط به پرونده کلاسه ۳۴۹۰۳هیات حل اختلاف ماده ۱۴۷ آقای / خانم اصغر عسگری فرزند هادی۶دانگ یک باب ساختمان بمساحت ۵۲۰ متر مربع بر روی قسمتی از پلاک ثبتی ۱۱۲۲۸مکرر -اصلی واقع در بخش۱ ثبت قم خریداری سند رسمی.

۳۴- رأی شماره ۱۳۹۴۶۰۳۳۰۰۰۱۰۲۲۰۳۹ مربوط به پرونده کلاسه ۱۳۹۱۱۱۴۴۳۰۰۰۱۰۰۱۴۱۷ آقای / خانم حرمت محمد حسینی نژاد فرزند سید مهدی ۶دانگ یک باب ساختمان بمساحت ۱۰۰/۳۰ متر مربع بر روی قسمتی از پلاک ثبتی ۱/۶۸۹ -اصلی واقع در بخش۴ ثبت قم خریداری عادی مع الواسطه از خدیجه کرمانی.

۳۵- رأی شماره ۱۳۹۴۶۰۳۳۰۰۰۱۰۱۸۹۱۹ مربوط به پرونده کلاسه ۱۳۹۱۱۱۴۴۳۰۰۰۱۰۰۳۸۳۹ آقای / خانم حسین بخشی فردوئی فرزند غلامعلی۶دانگ یک باب ساختمان بمساحت ۱۰۵ متر مربع بر روی قسمتی از پلاک ثبتی ۱۱۰۳۸/۳۹/۹۷۴ -اصلی واقع در بخش۱ ثبت قم خریداری سندرسمی.

۳۶- رأی شماره ۱۳۹۴۶۰۳۳۰۰۰۱۰۱۵۶۴۶ مربوط به پرونده کلاسه ۱۳۹۱۱۱۴۴۳۰۰۰۱۰۰۷۲۹۹ آقای / خانم فاطمه رسولی کهکی فرزند علی۶دانگ یک باب ساختمان بمساحت ۱۴۰ متر مربع بر روی قسمتی از پلاک ثبتی ۱۰۷۰۷/۴ -اصلی واقع در بخش۱ ثبت قم خریداری سند رسمی.

۳۷- رأی شماره ۱۳۹۴۶۰۳۳۰۰۰۱۰۲۳۳۲۰ مربوط به پرونده کلاسه ۱۳۹۱۱۱۴۴۳۰۰۰۱۰۰۸۳۳۴ آقای / خانم علی رضا نیک زاد فرزند علی اکبر۶دانگ یک باب ساختمان بمساحت ۱۷۴۸/۵۰ متر مربع بر روی قسمتی از پلاک ثبتی ۳۳ -اصلی واقع در بخش۴ ثبت قم خریداری عادی مع الواسطه از وراث ناصر عسگری.

۳۸- رأی شماره ۱۳۹۴۶۰۳۳۰۰۰۱۰۱۸۲۳۷ مربوط به پرونده کلاسه ۱۳۹۱۱۱۴۴۳۰۰۰۱۰۰۵۶۳۳ آقای / خانم علی اکبر امامی رودی فرزند غلامعباس ۶دانگ یک باب ساختمان بمساحت ۱۴۰ متر مربع بر روی قسمتی از پلاک ثبتی ۱۰۶۵۹/۳ -اصلی واقع در بخش۱ ثبت قم خریداری سند رسمی.

۳۹- رأی شماره ۱۳۹۴۶۰۳۳۰۰۰۱۰۲۱۸۳۵ مربوط به پرونده کلاسه ۱۳۹۱۱۱۴۴۳۰۰۰۱۰۰۸۹۸۲ آقای / خانم ابوالفضل رمضانی فرزند کریم۶دانگ یک باب ساختمان بمساحت ۱۳۰ متر مربع بر روی قسمتی از پلاک ثبتی ۱۰۴۳۵ -اصلی واقع در بخش۱ ثبت قم خریداری عادی مع الواسطه از محمود آقا محمد بیگی.

۴۰- رأی شماره ۱۳۹۴۶۰۳۳۰۰۰۱۰۱۸۹۰۱ مربوط به پرونده کلاسه ۱۳۹۱۱۱۴۴۳۰۰۰۱۰۰۹۰۴۹ آقای / خانم احمد رفاهی فرزند غلامرضا۶دانگ یک باب ساختمان بمساحت ۱۳۰/۷۱ متر مربع بر روی قسمتی از پلاک ثبتی ۱۰۹۷۹ -اصلی واقع در بخش۱ ثبت قم خریداری سند رسمی.

۴۱- رأی شماره ۱۳۹۴۶۰۳۳۰۰۰۱۰۲۱۶۲۲ مربوط به پرونده کلاسه ۱۳۹۱۱۱۴۴۳۰۰۰۱۰۰۶۷۷۳ آقای / خانم محمد باقر ساعی ور سردرود فرزند جعفر۶دانگ یک باب ساختمان بمساحت ۱۱۵/۴۵ متر مربع بر روی قسمتی از پلاک ثبتی ۱۰۵۸۶ -اصلی واقع در بخش۱ ثبت قم خریداری سندرسمی.

۴۲- رأی شماره ۱۳۹۴۶۰۳۳۰۰۰۱۰۲۱۵۲۰ مربوط به پرونده کلاسه ۱۳۹۱۱۱۴۴۳۰۰۰۱۰۱۰۳۷۵ آقای / خانم سید مجتبی مجد پور فرزند سید محمد محسن۶دانگ یک باب ساختمان بمساحت ۵۵ متر مربع بر روی قسمتی از پلاک ثبتی ۱۰۷۱۷ -اصلی واقع در بخش۱ ثبت قم خریداری سند رسمی.

۴۳- رأی شماره ۱۳۹۴۶۰۳۳۰۰۰۱۰۲۱۳۴۸ مربوط به پرونده کلاسه ۱۳۹۱۱۱۴۴۳۰۰۰۱۰۰۴۳۷۹ آقای / خانم ابوالحسن وفایی رازدار فرزند مرتضی ۶دانگ یک باب ساختمان بمساحت ۱۷۲/۳۳ متر مربع بر روی قسمتی از پلاک ثبتی باقیمانده ۱۰۲۵۰/۱۸ -اصلی واقع در بخش۱ ثبت قم خریداری سند رسمی.

۴۴- رأی شماره ۱۳۹۴۶۰۳۳۰۰۰۱۰۲۲۵۲۸ مربوط به پرونده کلاسه ۱۳۹۱۱۱۴۴۳۰۰۰۱۰۰۶۰۲۷ آقای / خانم حسینعلی قاسمی کری

ایران
چهارشنبه –بیست‌وششم اسفندماه ۱۳۹۴ – سال هجدهم – شماره ۳۹۶۵

روحانی: باید عدالت ورزشی برقرار کنیم

ورزش قهرمانی الگو و محرک ورزش همگانی است

رئیس جمهور می گوید: باید شرایط در کشور برای ورزش بانوان آماده باشد و باید عدالت ورزشی برقرار کنیم.

به گزارش ایسنا، حجت الاسلام‌والمسلمین حسن روحانی صبح روز (سه‌شنبه) در مراسم تقدیر از ورزشکاران و مدال‌آوران سال ۹۳ اظهار کرد: گاهی با یک تیم معمولی بازی می کنیم و گاهی با تیم‌های بزرگی مثل برزیل و آرژانتین و اگر در بازی با این تیم‌ها برنده هم نشویم، بازی خوب به اندازه برنده شدن در جامعه تاثیر می گذارد اما وقتی با شش تیم قوی دنیا بازی می کنیم کار ما بسیار سخت است و کار وقتی سخت‌تر می‌شود که این تیم‌ها بازیکنان‌شان را با هم ترکیب می کنند و از میان خود بهترین‌ها را بر می گزینند. او ادامه داد: شما وقتی به عنوان کشور ایران به مقابله با آن‌ها می‌روید و پیروز می‌شوید برای ملت خود غرور می‌آفرینید اما وقتی کسی برای این موفقیت کف نمی‌زند شما چه لقبی به او می‌دهید یا وقتی گروه یا جناحی پیدا می‌شود که در برابر این پیروزی، لبخند را در چهره او و کف محکم در دست‌های او نمی‌بینید. گاهی هم کفی زده می‌شود ولی گفته می‌شود ای بابا، این همه تلاش کردیم سه گل زدیم ولی یک گل هم خوردیم. رئیس جمهور در ادامه با اشاره به این‌که «بعضی فکر می کنند که یک مسابقه از اول تا آخر برای یک نفر برد و برای یک نفر باخت است» تصریح کرد: مربی بزرگ این بازی اعلام کرده که بازی ما برد - برد است و ما هم پیروزیم چون گل بیشتری زده‌ایم. ما در صحنه جهانی و برای منافع ملی بازی کردیم و درّ گرانمایه این ملت را از ته چاه خارج کردیم و در منظر جهانیان قرار دادیم. روحانی در بخش دیگری از اظهارات خود با بیان این‌که ورزش موجب نشاط روح و بدن می‌شود و در فرهنگ اسلام ورزش کردن نیز توصیه شده است گفت: امام سجاد(ع) در دعای خود از خدا می‌خواهد که بر او منت بگذارد و او را سرزنده و بانشاط کند. اما من نمی‌دانم بعضی دین را چگونه فهمیدند که فکر می کنند فرهنگ دینی با نشاط جامعه در تضاد است. رییس جمهور با اشاره به این‌که وقتی یک خارجی که به ایران می‌آید چهره مردم اولین نکته‌ای است که می‌بیند، افزود: بنابراین مهم است که چهره مردم سرزنده باشد تا گرفته. او خاطر نشان کرد: همانطور که می گوییم در انتخابات هرچه رقابت بیشتر باشد بهتر است و سخت است که جامعه را به خاطر کاندیدای خاصی پای صندوق ببریم، در ورزش هم رقابت مهم است و اگر فقط دو سه ورزش را برای مردم در نظر بگیریم رغبت مردم به ورزش کمتر می‌شود. ورزش برای دور کردن جامعه از آسیب‌های اجتماعی بسیار مهم است و دارای آثار اجتماعی متعددی است. رهبر انقلاب هم فرموده‌اند که ورزش برای جوانان مستحب ولی برای میانسالان واجب است. روحانی با بیان این‌که «من در دولت تاکید کرده‌ام که شرایط در کشور برای ورزش بانوان باید آماده باشد و باید عدالت ورزشی برقرار کنیم»، تصریح کرد: باید فضای ورزشی مناسبی برای بانوان در نظر بگیریم تا آن‌ها راحت باشند و در کمال اطمینان ورزش کنند. همه مسئولان ورزشی باید در این زمینه کمک کنند تا فضای ورزشی سالم و مناسبی برای بانوان در سراسر کشور فراهم شود مخصوصا در مکان‌هایی که به لحاظ امکانات ورزشی محرومیت دارد. رئیس دولت تدبیر و امید با بیان این‌که «ما به ورزش قهرمانی هم نیازمندیم و ورزش قهرمانی الگو، محرک و مشوق ورزش همگانی است» گفت: در ورزش قهرمانی افتخارات ملی آفریده می‌شود و ورزش قهرمانی به لحاظ سیاسی و بین‌المللی هم اهمیت دارد. افتخار ملی جایی آفریده می‌شود که پرچم کشور به اهتزاز درآید. غربو نام ایران شنیده شود و هر ایرانی لذت ببرد. یک علامت وطن‌دوستی همین میدان‌های قهرمانی است. یک ایرانی در یک کشوری دیگر صدها کیلومتر راطی می کند تا تیم ورزشی کشورمان را تشویق کند این ایرانی شاید حتی ایران را ندیده باشد ولی خود را ایرانی می‌داند. در افتخارات ملی دیگر قومیت این تیم یا آن تیم یا این حزب یا آن حزب و یا مذهب نداریم. روحانی تاکید کرد: افتخارات ملی به همه اقوام، ادیان و همه تفکرات سیاسی و همه کسانی که به ایران عشق می‌ورزند تعلق دارد. این افتخار ملی موجب وحدت ملی و غرور ملی می‌شود. بهترین راه برای شاخص گذاری میزان پیشرفت در همه امور رقابت بین‌المللی است و اگر از رقابت بین‌المللی محروم شویم پیشرفت ما متوقف می‌شود. در رقابت‌های بین‌المللی است که ما جایگاه خود را درک کرده، از نواقص آگاه می‌شویم و در صحنه‌های بین‌المللی افتخار می‌آفرینیم. رئیس دولت یازدهم در ادامه اظهارات خود در جمع ورزشکاران و مدال‌آوران سال ۹۳ با اشاره به این‌که «برگزاری انتخابات پرشور یکی دیگر از موفقیت‌های کشور در سال ۹۴ بود» گفت: در این میدان نیز مدال‌آوران و ورزشکاران کمک کردند و به صحنه آمدند و من از عمق جان خود از شما سپاسگزارم. همیشه ورزشکاران در روزهای مهم و یا سخت ملی حضور داشتند. در جنگ تحمیلی ورزشکاران به صحنه آمدند و در انتخابات نیز مردم را برای حضور تشویق کردند. ورزش میدان مسابقه جهانی است و ورزشکاران از روز اول به رقابت جهانی رفتند.

او خطاب به ورزشکاران گفت: مسئولان از شما ورزش خوب، اخلاقی و جوانمردانه می‌خواهند و مردم هم از شما پیروزی و مدال می‌خواهند. شما این را به هم ضمیمه کنید. روحانی با بیان این‌که «قهرمانی و عفاف و حجاب زنان در رقابت‌های جهانی برای ما افتخار است»، افزود: همواره اخلاق، بزرگواری و جوانمردی به نمایش هویت دینی و اخلاقی و هم‌چنین آداب و فرهنگ اسلامی با ورزش همراه بوده است. رئیس جمهور در بخش پایانی اظهارات خود با تاکید بر این‌که «دولت تمام تلاش خود را برای کمک به ورزش انجام می‌دهد» خاطرنشان کرد: معتقدم کار را باید به صاحبان همان حوزه واگذار کرد. ما هرچه در حوزه خصوصی‌سازی قدم برداریم و کار را به مردم، فدراسیون‌ها، کمیته‌ها، مربیان و صاحب‌نظران واگذار کنیم موفق می‌شویم؛ زیرا صاحب نظرها بهتر از دولت عمل می کنند. نقش دولت فقط کمک به این حوزه است و دولت هر قدمی که لازم باشد برای کمک به حوزه ورزش برمی‌دارد.

به گزارش ایسنا، در پایان این مراسم رئیس‌جمهور از ورزشکاران و مدال‌آوران سال ۹۳ تجلیل و تقدیر کرد.

گزارش برنامه نود؛

گل «هادی نوروزی» در صدر

برنامه دوشنبه شب نود درشرایطی روی آنتن رفت که گل کاپیتان فقید پرسپولیس به عنوان بهترین گل سال انتخاب شد. فردوسی پور هم از مخاطبان خواست دابسمش های بامزه شان را برای برنامه ارسال کنند.

به گزارش خبرنگار مهر، برنامه دوشنبه شب نود در شرایطی روی آنتن رفت که بخش عمده زمان این برنامه به تحلیل و بررسی دیدارهای هفته بیست و سوم لیگ برتر اختصاص داشت.

بهترین گل سال ۹۴

سوال نظرسنجی این برنامه به انتخاب بهترین گل سال اختصاص داشت که مخاطبان برنامه باید از بین گل های احسان حاجی صفی ، مهدی خیری، سروش رفیعی، سجاد شهباززاده و هادی نوروزی یکی را به عنوان بهترین گل انتخاب می کردند که گل مرحوم هادی نوروزی کاپیتان فقید پرسپولیس عنوان بهترین گل سال را به خود اختصاص داد.

قول فردوسی پور به بینندگان

عادل فردوسی پور مجری برنامه اعلام کرد این آخرین برنامه نود در سال جاری نخواهد بود و جمعه شب ویژه برنامه پایان سال پخش خواهد شد. در طول این برنامه چندین بار آیتم ویژه برنامه جمعه شب پخش شد که شامل فوتبال گل کوچک و چالش ضربه کرنر و فوتسال و ... برخی بازیکنان فعلی استقلال و پرسپولیس و برخی قدیمی ها بود.

اعتراف فردوسی پور به اشتباهات عوامل نود

در این برنامه ناهماهنگی هایی در پخش آیتم ها وجود داشت تا جایی که عادل فردوسی پور مجبور شد لب به اعتراف باز کند و بگوید هر کدام از بچه ها قرار گذاشته اند یک اشتباه مرتکب شوند. البته او اعتراف کرد که در حین گزارش بازی استقلال هم خودش مرتکب اشتباه شده است. کم و کسری برنامه آنقدر در دقایق ابتدایی زیاد بود که فردوسی پور کلافه شده بود و لب به کنایه گشود.

توضیحات هافبک پرسپولیس در مورد زندگی فوتبالی‌اش

احمد نوراللهی که مهمان حضوری برنامه نود بود ضمن بیان این مطلب افزود: فوتبالم را از گلستان شروع کردم و بعد از شموشک به میلاد یزد رفتم و چند سال در لیگ دسته اول بازی کردم و بعد هم دعوت شدم به تیم امید. بعد هم آقای دایی فیلم بازی من را دیده بود و دعوت کرد که به پرسپولیس بیایم. وی در مورد اینکه ابتدای فصل نبود و غیبتش به ضرر پرسپولیس تمام شده بود گفت: این را باید کارشناسان نظر بدهند. من نمی توانم در مورد عملکرد خودم صحبت کنم.

نوراللهی در مورد اینکه پول عملش را مهدی طارمی داده بود گفت: جابجایی هایی در مدیریت باشگاه صورت گرفته بود که به همین خاطر ناهماهنگی هایی وجود داشت. با این حال بعدا آقای طاهری هزینه عمل جراحی دستم را دادند که جای تشکر دارد.

وی در مورد اینکه برای حضور در اردوی تیم امید مصدوم بود یا تمارض کرده است گفت: من پنج روز قبل از اردوی بندرعباس مصدوم شده بودم. من یکسال به همراه تیم امید در اردو بودم و مشکلی نداشتم. فوتبال سلیقه ای است اما از نظر خود من هیچ مشکلی وجود نداشت. سه - چهار روز مانده به اعزام تیم به قطر حتی وسایلم را جمع کرده بودم اما وقتی تماس گرفتم گفتند که در لیست نیستم.

نوراللهی در مورد اعتراضش در بازی با سپاهان و جریمه‌ای که از سوی برانکو شد گفت: به خاطر فشار بازی و اینکه از عملکرد خودم راضی نبودم این رفتار را داشتم که تابع: تصمیم برانکو هم بودم و یک بازی بیرون ماندم.

وی در مورد پیشنهادش از لیگ چین گفت: پیشنهادی بود که دکتر ابراهیمی در جریان آن بودند اما پیگیری نکردیم.

هافبک سرخپوشان در مورد قراردادش با این تیم گفت: قراردادم با پرسپولیس سه ساله بود که یک سال دیگر آن باقی مانده است.

بازیکنی که با چشم بسته پنالتی زد

در بخش تقویم نود مرتضی کرمانی مقدم گفت که در دیدار استقلال و پرسپولیس که سال ۶۷ برگزار شد و کار به ضربات پنالتی کشیده شده بود او ضربه آخر را زد و به خاطر اینکه استرس بالایی داشت چشمش را بسته است و پنالتی را زده بود. کرمانی مقدم دراین مورد گفت: فقط یک طرف را انتخاب کردم و محکم زدم. خدا را شکر که سعید عزیزیان هم جهت را اشتباه رفت.

برنامه نود نحس نیست!

عادل فردوسی پور در بخشی از برنامه اش به مسائلی که در مورد نحس بودن این برنامه مطرح می شود اشاره کرد و گفت که برخی خرافاتی هستند و می گویند هر کسی که به نود می آید مصدوم می شود اما خیلی ها بودند که به برنامه آمدند و بعدش اتفاقات مثبت زیادی برایشان افتاده است.

مرور خاطرات حیدریان که هنرمند شد

محمدرضا حیدریان یکی از بهترین های تاریخ فوتسال ایران با حضور در محل قدیمی اش خاطرات گذشته را مرور کرد. حیدریان که کاپیتان تیم ملی فوتسال ایران بود و سابقه بازی در لیگ فوتسال ایتالیا را هم دارد علاوه بر اینکه فوتسال بازی می کرد به هنر هم علاقه خاصی دارد و سیاه قلم کار می کند.

گزارش روز

لیگ قهرمانان اروپا؛

بارسلونا به دنبال هت‌تریک مقابل آرسنال

مرحله یک هشتم نهایی لیگ قهرمانان اروپا امشب با انجام دو دیدار مهم به پایان می‌رسد.

به گزارش خبرگزاری تسنیم، دور برگشت از مرحله یک هشتم نهایی لیگ قهرمانان اروپا امشب با انجام دو دیدار مهم و حساس به پایان می‌رسد و براساس برنامه از ساعت ۲۳:۱۵ به وقت تهران بارسلونا در نیوکمپ به مصاف آرسنال می‌رود و بایرن مونیخ در ورزشگاه آلیانتس آرِنا پذیرای یوونتوس خواهد بود.

بارسلونا - آرسنال

آبی‌واناری‌پوشان کاتالونیا در حالی امشب از آرسنال میزبانی می‌کنند که در بازی رفت توپچی‌ها را با شکست ۲ بر صفر در لندن غافلگیر کردند. آرسنال در این بازی سعی خواهد کرد تا مانع از رقم خوردن هت‌تریک شکست‌هایش در تقابل‌های رفت و برگشتی مقابل بارسلونا شود. آنها پیش از این در فصول ۱۰-۲۰۰۹ و ۱۱-۲۰۱۰ لیگ قهرمانان اروپا توسط بارسا حذف شده‌اند.

کاتالان‌ها به دنبال این هستند که برای نهمین فصل متوالی به مرحله یک چهارم نهایی لیگ قهرمانان برسند. آنها قصد دارند با تکرار قهرمانی خود در معتبرترین تورنمنت باشگاهی اروپا تبدیل به نخستین تیمی شوند که از عنوان قهرمانی خود در این رقابت‌ها دفاع می‌کند.

بارسلونا در تقابل با تیم‌های انگلیسی در بازی‌های خانگی رکورد ۱۷ برد، ۱۱ تساوی و دو شکست را به ثبت رسانده است. نتیجه تقابل‌های آبی‌واناری‌ها با تیم‌های انگلیسی در مجموع دو بازی رفت و برگشت هم ۱۳ پیروزی و ۱۰ باخت بوده است.

اگر توپچی‌های لندن موفق به گذر از سد محکم بارسلونا شوند، برای نخستین بار از سال ۲۰۱۰ به مرحله یک چهارم نهایی لیگ قهرمانان اروپا خواهند رسید. آخرین پیروزی آرسنال در خانه یک تیم اسپانیایی به فصل ۰۶-۲۰۰۵ بازمی‌گردد که با تک‌گل تیری آنری با نتیجه یک بر صفر رئال مادرید را شکست داد. رکورد آرسنال در بازی‌های خارج از خانه مقابل نمایندگان لالیگایی، دو پیروزی، سه تساوی و هشت باخت بوده است.

تنها بازیکن محروم این دیدار جرارد پیکه از بارسلوناست. رافینیا و ساندرو رامیرس از بارسلونا و پتر چک، لورن کوشیلنی، چمبرلین، روسیچکی، کاسورلا و ویلشر از آرسنال به دلیل مصدمیت در این بازی غایب هستند. حضور آرتتا از آرسنال هم در این بازی در هاله‌ای از ابهام است.

بایرن مونیخ - یوونتوس

بایرن مونیخ در حالی از یوونتوس میزبانی می‌کند که در بازی رفت در تورین به نتیجه تساوی ۲ - ۲ رسید و با توجه به گل‌زده در خانه حریف شرایط بهتری برای صعود به مرحله یک چهارم نهایی لیگ قهرمانان اروپا دارد. یوونتوس تا کنون دو بار فاتح این رقابت‌ها شده، این در حالی است که بایرن مونیخ تا کنون پنج بار در این مسابقات به قهرمانی رسیده که آخرینش در سال ۲۰۱۳ با سرمربیگری یوپ‌هاینکس بود.

بایرن مونیخ پیش از مسابقات این فصل، در فصل ۱۳-۲۰۱۲ در مجموع دو دیدار رفت و برگشت با نتیجه ۴بر صفر بر یوونتوس تحت‌هدایت آنتونیو کونته غلبه کرد و به مرحله نیمه نهایی لیگ قهرمانان اروپا رسید. یوونتوس پیش از آن هم در مرحله گروهی همین رقابت‌ها در فصل ۱۰-۲۰۰۹ مغلوب باواریایی‌ها شده بود. آخرین پیروزی بیانکونری مقابل بایرن به نوامبر ۲۰۰۵ باز می‌گردد که یووه با دو گل دیوید ترزه‌گه در مقابل تک گل سباستین دایسلر با نتیجه ۲ بر یک به برتری دست یافت.

بایرن مونیخ در سه بازی اخیر خانگی خود مقابل نمایندگان ایتالیایی به پیروزی رسیده و آمار کلی این تیم مقابل رقبای ایتالیایی ۹ برد، پنج تساوی و پنج شکست بوده است. رکورد کلی یوونتوس مقابل تیم‌های بوندس‌لیگایی هم ۹ پیروزی، شش تساوی و هشت شکست بوده است.

ژروم بواتنگ و بداشتوبر از بایرن مونیخ و کاسرس از یوونتوس به دلیل مصدومیت این بازی را از دست می‌دهند. خاوی مارتینس اسپانیایی نیز به تازگی به تمرینات بایرن مونیخ بازگشته و احتمال اینکه در این بازی هم‌تیمی‌هایش را همراهی کند، وجود دارد. جورجو کیه‌لینی از بانوی پیر نیز حضورش در بازی امشب در هاله‌ای از ابهام است.

نگاه

مهاجرانی:

بالانس پرسپولیس و استقلال خوزستان بیشتر از بقیه مدعیان است

سرمربی پیشین تیم ملی فوتبال ایران اعتقاد دارد که دو تیم پرسپولیس و استقلال خوزستان شانس بیشتری برای قهرمانی در لیگ برتر دارند.

حشمت مهاجرانی درباره رقابت مدعیان قهرمانی در لیگ برتر و اینکه کدام تیم شانس زیادی برای قهرمانی دارد، اظهار داشت: تاکنون استقلال خوزستان و پرسپولیس نسبت به دیگر مدعیان بالانس بیشتری داشته‌اند و روی یک ریتم مناسب قرار دارند. این درست است که استقلال خوزستان گاهی اوقات نتیجه نگرفت یا اینکه پرسپولیس در ابتدای فصل خوب عمل نکرد، ولی آنها در یک ریتم خوب قرار گرفتند و نسبت به بقیه مدعیان بالانس بهتری دارند.

او ادامه داد: با این شرایط این دو تیم را جزو مدعیان اصلی می‌دانم، ولی استقلال تهران را هم نمی‌توان از این دایره خارج کرد. این تیم بازیکنان جوان و جویای نامی دارد که می‌توانند به استقلال کمک کنند. فکر می‌کنم رقابت فشرده است و باید منتظر ماند و دید که در هفته‌های آینده چه اتفاقاتی رخ خواهد داد.

مهاجرانی در خصوص وضعیت تیم ملی و بحث ماندن یا جدایی کارلوس کی‌روش عنوان کرد: ماندن کی‌روش اتفاقات بهتری را رقم خواهد زد و رفتن او به سود تیم ملی نیست. هرچند حاشیه‌های زیادی درمورد او درست شد و برخی حواشی را هم خودش درست کرد، ولی درمجموع او از لحاظ برنامه‌ریزی، تشکیلاتی و آینده‌نگری جزو بهترین مربیان دنیا است. او به تیم ملی جوان‌های خوبی را اضافه کرده و می‌خواهد آنها تجربیات بین‌المللی به‌دست بیاورند. من معتقدم ماندن او به سود تیم ملی خواهد بود.

خبر

رئیس مرکز چشم پزشکی جوادالائمه(ع) قم خبر داد:

راه‌اندازی آکادمی مجهز و پیشرفته فوتبال توسط مرکز تخصصی جواد الائمه(ع) قم

رئیس مرکز تخصصی و فوق تخصصی چشم پزشکی جوادالائمه(ع) قم از فعالیت این مرکز در ورزش و راه‌اندازی آکادمی مجهز و پیشرفته فوتبال در آینده‌ای نزدیک خبر داد.

دکتر حامد کرمانی دیروز در نشستی خبری در جمع اصحاب رسانه استان قم راجع به فعالیت‌های این مرکز در حوزه ورزش تصریح کرد: به صورت اتفاقی فعالیت در زمینه ورزش را آغاز کرده‌ایم اما از اینکه در ورزش حضور داریم بسیار خوشحالم.

وی ادامه داد: ما در سال ۱۳۹۴ سعی کردیم از نظر معنوی حامی تیم فوتبال اتحاد قم در مسابقات لیگ برتر فوتبال باشگاه‌های استان قم باشیم و خوشبختانه این عزیزان با جان و دل برای موفقیت در این رقابت‌ها تلاش کردند و نتیجه زحمات خود را با کسب عنوان قهرمانی گرفتند.

در قم جوان‌های با استعدادی داریم

رئیس مرکز تخصصی و فوق تخصصی چشم پزشکی جوادالائمه(ع) قم اضافه کرد: این تیم با لیاقت و شایستگی کادر مدیریت، فنی و بازیکنان خود به مقام قهرمانی لیگ برتر فوتبال باشگاه‌های قم دست یافت و سهمیه حضور در لیگ کشور را به دست آورد و پاداش قهرمانی این عزیزان نیز حمایت این مرکز در اعزام به عتبات عالیات و زیارت بارگاه نورانی ائمه اطهار (ع) بود.

وی در پاسخ به این سئوال که آیا علاقمند به حضور در سایر رشته‌های ورزشی هستید یا خیر؟ تصریح کرد: دوست دارم در رشته‌های مختلف کار کنیم اما واقعا قم امکانات کافی را ندارد، اگر بخواهیم در شنا فعالیت کنیم و وارد رشته‌ای همچون واترپولو شویم، در قم استخر مناسب وجود ندارد.

کرمانی ابراز کرد: ورود به هر رشته ورزشی امکانات می‌خواهد، فعالیت در فوتبال زمین چمن خوب می‌خواهد و ورزشکار با دیدن امکانات خوب و مجهز برای فعالیت حرفه‌ای روحیه می گیرد، به خصوص اینکه ما در قم جوان‌های با استعدادی داریم.

با راه‌اندازی آکادمی ورزشکار حرفه‌ای و با فرهنگ تربیت کنیم

وی یاد آور شد: به دوستان پرتلاش در باشگاه اتحاد قم پیشنهاد دادم به عنوان یك خدمتگزار آماده‌ام یك آکادمی فوتبال در قم برپا کنیم، وقتی در خانواده ما که کمتر اهل فوتبال هستیم، علاقه فراوان پسرم به این رشته ورزشی را می‌بینم و فوتبال اروپا را با جدیت پیگیری می کند و اطلاعات کاملی از تیم‌ها و بازیکنان مطرح جهان دارد و در حین تمرین حرکاتی انجام می‌دهد که نشان از توانمندی و استعداد او به فوتبال است، شخصا دوست دارم که او در یك مدرسه فوتبال حرفه‌ای تربیت شود و برای این کار آماده‌ام یك آکادمی فوتبال راه‌اندازی کنیم.

رئیس مرکز تخصصی و فوق تخصصی چشم پزشکی جوادالائمه(ع) قم افزود: به نظر من اینجا امکانات کم است، مدرسه حرفه‌ای فوتبال در قم نیست و به همین دلیل با امین سبحانی سرمربی تیم اتحاد قم صحبت کردم و گفتم حاضرم آکادمی فوتبال را در قم راه‌اندازی کنیم و از این طریق ورزشکار حرفه‌ای و با فرهنگ تربیت کنیم زیرا باید در کنار ورزش روی فرهنگ هم کار کرد.

وی تاکید کرد: توانایی تاسیس یك آمادگی مجهز و پیشرفته فوتبال را داریم اما شخصا علاقمندم این کار با حمایت و تمایل اداره کل ورزش و جوانان استان قم انجام شود چرا که اگر این کار را خوب انجام بدهیم برای ورزش قم سودآوری دارد، ضمن اینکه قم در فوتبال یك استان غنی و توانمند است.

تلاش برای تاسیس بنیاد قلب در شهر قم

کرمانی با بیان اینکه هرگز در این مرکز به دنبال سودآوری نیستیم، اظهار کرد: برای درمان چشم، ۳۷ درصد بیماران افرادی هستند که از خارج کشور به این مرکز می‌آیند و در آینده به دنبال ایجاد و تاسیس بنیاد قلب در شهر قم هستیم تا به مردم بیشتر خدمت کنیم زیرا تعرفه خدماتی که در این مرکز ارائه می‌شود حتی کمتر از مراکز دولتی است. وی در ادامه صحبت‌های خود در این نشست، از انجام مراحل پایانی احداث بیمارستانی مجهز در شهر نجف کشور عراق خبر داد و بیان کرد: این پروژه ۹۸ درصد پیشرفت فیزیکی داشته است و در مرحله تجهیز امکانات قرار دارد، ضمن اینکه در هفت طبقه احداث شده است. در این نشست یکی از خبرنگاران راجع به طرح توسعه مرکز تخصصی و فوق تخصصی چشم پزشکی جوادالائمه(ع) قم نیز سئوال کرد که کرمانی در این خصوص گفت: تعداد اتاق‌های عمل این مرکز را به پنج اتاق افزایش داده‌ایم و با مشارکت، همدلی و فعالیت ۹۲ پرسنل در این مرکز، ماهیانه ۱۶۰۰ عمل انجام می‌دهیم.

آگهی موضوع ماده ۳ قانون و ماده ۱۳ آئین نامه قانون تعیین تکلیف وضعیت ثبتی اراضی و ساختمان های فاقد سند رسمی اداره ثبت اسنادواملاک جعفریه

هیات حل اختلاف مستقر در اداره ثبت اسناد واملاک ثبت جعفریه تصرفات مالکانه مفروزی متقاضی پرونده های تشکیلی طبق قانون مذکور را براساس گزارش کارشناسان و به استناد مدارک موجود در پرونده به شرح ذیل تایید نموده اند :

۱-رای‌شماره۱۳۹۴۶۰۳۳۰۰۰۵۰۰۱۷۰۵-۹۴/۱۱/۱۸کلاس اسه۱۳۹۱۱۱۴۴۳۰۰۰۵۰۰۰۱۲۷۰آقای سید هادی موسوی فرزند سید جلال به کدملی ۰۳۸۳۱۱۷۴۱۰ نسبت به ششدانگ یک قطعه زمین که در آن احداث بنا شده بمساحت ۳۵۳/۶۰مترمربع در قسمتی از پلاک ۵۵ اصلی بخش جعفرآباد موسوم به اراضی گازران نو خریداری از مالک رسمی امام قلی محمدی .

۲-رای‌شماره۱۳۹۴۶۰۳۳۰۰۰۵۰۰۱۱۵۳۴-۹۴/۱۱/۰۸کلاس اسه۱۳۹۱۱۱۴۴۳۰۰۰۵۰۰۰۲۱۵آقای عباس محمدی فرزند محمد به کدملی ۰۳۸۱۸۲۰۳۰۰ نسبت به ششدانگ یک قطعه زمین که در آن احداث بنا شده بمساحت ۱۵۲مترمربع در قسمتی از پلاک ۵۵ اصلی بخش جعفرآباد موسوم به اراضی گازران نو خریداری از مالک رسمی امام قلی محمدی .

۳-رای شماره ۱۳۹۴۶۰۳۳۰۰۰۵۰۰۱۵۲۸-۹۴/۱۱/۰۷کلاس اسه۱۳۹۲۱۱۴۴۳۰۰۰۵۰۰۰۱۷آقای حسین صفری فرزند نصراله به کدملی ۰۶۰۰۴۲۷۱۵۳ نسبت به ششدانگ یک قطعه زمین که در آن احداث بنا شده بمساحت ۴۸۳ مترمربع در قسمتی از پلاک ۵۵ اصلی بخش جعفرآباد موسوم به اراضی گازران نو خریداری از مالک رسمی امام قلی محمدی .

۴-رای شماره ۱۳۹۴۶۰۳۳۰۰۰۵۰۰۱۵۳۱-۹۴/۱۱/۰۷کلاس اسه۱۳۹۱۱۱۴۴۳۰۰۰۵۰۰۰۳۵۹آقای سید رضا موسوی فرزند سید جلال به کدملی ۰۶۰۳۲۳۱۵۹۴ نسبت به ششدانگ یک قطعه زمین که در آن احداث بنا شده بمساحت ۱۴۷/۵۰ مترمربع در قسمتی از پلاک ۵۵ اصلی بخش جعفرآباد موسوم به اراضی گازران نو خریداری از مالک رسمی امام قلی محمدی

۵-رای شماره ۱۳۹۴۶۰۳۳۰۰۰۵۰۰۱۵۳۰-۹۴/۱۱/۰۷کلاس اسه۱۳۹۲۱۱۴۴۳۰۰۰۵۰۰۰۰۶۵آقای غضنفر محمدی فرزند مظفر به کدملی ۰۳۸۳۰۹۶۹۷۹ نسبت به ششدانگ یک قطعه زمین که در آن احداث بنا شده بمساحت ۴۶۹ مترمربع در قسمتی از پلاک ۵۵ اصلی بخش جعفرآباد موسوم به اراضی گازران نو خریداری از مالک رسمی امامقلی محمدی .

۶ - رای شماره ۱۳۹۴۶۰۳۳۰۰۰۵۰۰۱۵۲۹-۹۴/۱۱/۰۷کلاس اسه۱۳۹۲۱۱۴۴۳۰۰۰۵۰۰۰۰۶۴آقای غضنفر محمدی فرزند مظفر به کدملی ۰۳۸۳۰۹۶۹۷۹ نسبت به ششدانگ یک قطعه زمین که در آن احداث بنا شده بمساحت ۴۱/۷۵ مترمربع در قسمتی از پلاک ۵۵ اصلی بخش جعفرآباد موسوم به اراضی گازران نو خریداری از مالک رسمی امامقلی محمدی

۷ - رای شماره ۱۳۹۴۶۰۳۳۰۰۰۵۰۰۱۵۳۲-۹۴/۱۱/۰۸کلاس اسه۱۳۹۱۱۱۴۴۳۰۰۰۵۰۰۰۴۶۹خانم صغری دارآفرین فرزندحسن به کدملی ۰۳۸۳۰۹۴۶۳۱ نسبت به ششدانگ یک قطعه زمین که در آن احداث بنا شده بمساحت ۳۱۵ مترمربع در قسمتی از پلاک ۵۵ اصلی بخش جعفرآباد موسوم به اراضی گازران نو خریداری از مالک رسمی امامقلی محمدی

۸ - رای شماره ۱۳۹۴۶۰۳۳۰۰۰۵۰۰۱۵۳۵-۹۴/۱۱/۰۸کلاس اسه۱۳۹۳۱۱۴۴۳۰۰۰۵۰۰۰۲۲۳آقای جواد رسولی نژاد فرزند محمد حسن به کدملی ۰۳۸۱۷۲۳۳۱۳ نسبت به ششدانگ یک قطعه زمین که در آن احداث بنا شده بمساحت ۱۵۲ مترمربع در قسمتی از پلاک ۵۵ اصلی بخش جعفرآباد موسوم به اراضی گازران نو خریداری از مالک رسمی امامقلی محمدی

۹ - رای شماره ۱۳۹۴۶۰۳۳۰۰۰۵۰۰۱۷۰۴-۹۴/۱۱/۱۸کلاس اسه۱۳۹۲۱۱۴۴۳۰۰۰۵۰۰۰۰۶۹آقای صدراله عبدی فرزند قنبر علی به کدملی ۰۳۸۳۰۹۷۲۶۶ نسبت به ششدانگ یک قطعه زمین که در آن احداث بنا شده بمساحت ۱۱۰ مترمربع در قسمتی از پلاک ۵۵ اصلی بخش جعفرآباد موسوم به اراضی گازران نو خریداری از مالک رسمی حسینقلی مرادبگلو

۱۰-رای‌شماره۱۳۹۴۶۰۳۳۰۰۰۵۰۰۱۷۰۳-۹۴/۱۱/۱۸کلاس اسه۱۳۹۲۱۱۴۴۳۰۰۰۵۰۰۰۰۶۷آقای صدراله عبدی فرزند قنبر علی به کدملی ۰۳۸۳۰۹۷۲۶۶ نسبت به ششدانگ یک قطعه زمین که در آن احداث بنا شده بمساحت ۸۸ مترمربع در قسمتی از پلاک ۵۵ اصلی بخش جعفرآباد موسوم به اراضی گازران نو خریداری از مالک رسمی حسینقلی مرادبگلو

۱۱-رای‌شماره۱۳۹۴۶۰۳۳۰۰۰۵۰۰۱۷۰۶-۹۴/۱۱/۱۸کلاس اسه۱۳۹۱۱۱۴۴۳۰۰۰۵۰۰۰۴۳۶آقای علی شهیازی فرزند نصراله به کدملی ۰۳۸۳۰۵۸۰۴۱ نسبت به ششدانگ یک قطعه زمین که در آن احداث بنا شده بمساحت ۱۰۰/۶۰مترمربع در قسمتی از پلاک ۵۵ اصلی بخش جعفرآباد موسوم به اراضی گازران نو خریداری از مالک رسمی امامقلی محمدی

۱۲- رای اصلاحی شماره ۱۳۹۴۶۰۳۳۰۰۰۵۰۰۱۹۰۵-۹۴/۱۲/۰۱کلاس اسه۱۳۹۱۱۱۴۴۳۰۰۰۵۰۰۰۱۷۶آقای قاسم برزو فرزند فرزندحسین به کدملی ۰۳۸۵۶۹۲۴۲۰ نسبت به ششدانگ یک قطعه زمین که در آن احداث بنا شده بمساحت ۲۲۸ مترمربع در قسمتی از پلاک ۵۵ اصلی بخش جعفرآباد موسوم به اراضی گازران نوخریداری از مالک رسمی امامقلی محمدی

۱۳-رای‌شماره۱۳۹۴۶۰۳۳۰۰۰۵۰۰۱۹۰۰-۹۴/۱۱/۲۹کلاس اسه۱۳۹۱۱۱۴۴۳۰۰۰۵۰۰۰۴۵۸آقای اصغر حاجیلو فرزند لطیف به کدملی ۰۳۸۴۲۱۰۲۳۶ نسبت به ششدانگ یک قطعه زمین که در آن احداث بنا شده بمساحت ۱۶۸ مترمربع در قسمتی از پلاک ۵۵ اصلی بخش جعفرآباد موسوم به اراضی گازران نو خریداری از مالک رسمی امامقلی محمدی

۱۴-رای‌شماره۱۳۹۴۶۰۳۳۰۰۰۵۰۰۱۸۹۵-۹۴/۱۱/۲۹کلاس اسه۱۳۹۱۱۱۴۴۳۰۰۰۵۰۰۰۷۷۸آقای احمد تاری وردی فرزند شاکر به کدملی ۳۸۷۳۳۴۹۴۳۴نسبت به ششدانگ یک قطعه زمین که در آن احداث بنا شده بمساحت ۲۰۰ مترمربع در قسمتی از پلاک ۵۵ اصلی بخش جعفرآباد موسوم به اراضی گازران نو خریداری از مالک رسمی امامقلی محمدی

۱۵-رای‌شماره۱۳۹۴۶۰۳۳۰۰۰۵۰۰۱۸۹۳-۹۴/۱۱/۲۹کل اسه۱۳۹۱۱۱۴۴۳۰۰۰۵۰۰۰۳۶۶آقای محمود یوسفی فرزند دوستعلی به کدملی ۰۳۸۵۶۹۲۹۶۱نسبت به ششدانگ یک قطعه زمین که در آن احداث بنا شده بمساحت ۱۵۱ مترمربع در قسمتی از پلاک ۵۵ اصلی بخش جعفرآباد موسوم به اراضی گازران نو خریداری از مالک رسمی امامقلی محمدی

۱۶-رای‌شماره۱۳۹۴۶۰۳۳۰۰۰۵۰۰۱۹۳۴-۹۴/۱۲/۰۱کل اسه۱۳۹۱۱۱۴۴۳۰۰۰۵۰۰۰۲۵۴آقای حسین روزبه فرزند به

بیشتر بدانیم

تخم مرغ بخرید اما شانه ای نه!

آنچه که در مورد بسته‌بندی تمام مواد غذایی وجود دارد، در مورد تخم‌مرغ از اهمیت بالاتری برخوردار است.

به گزارش گروه پزشکی باشگاه خبرنگاران؛ پوسته تخم‌مرغ، حداقل ۱۱ هزار منفذ دارد. از این‌رو، امکان خروج دی‌اکسید کربن از پوسته و ورود اکسیژن از طریق این منافذ به بافت تخم‌مرغ وجود دارد. به‌همین دلیل هم تخم‌مرغ‌های شانه‌ای و فله‌ای، بیشتر از تخم‌مرغ‌های بسته‌بندی در معرض فساد و آلودگی قرار می‌گیرند.

آنچه که در تمام منابع علمی درباره نگهداری از تخم‌مرغ آمده، این است که تخم‌مرغ باید در یخچال نگهداری شود اما مراکز عمده پخش تخم‌مرغ مانند میادین میوه‌وتره‌بار که تخم‌مرغ آنها برای مدت زمان طولانی باقی نمی‌ماند، می‌توانند این محصول را به‌مدت کوتاهی در دمای ۱۲-۱۰ درجه سانتی‌گراد در محیط هم نگهداری کنند.

به‌طور کلی، هریک روز نگهداری تخم‌مرغ در دمای محیط، معادل نگهداری آن به‌مدت یک هفته در یخچال است. به‌عبارت ساده‌تر، نگه داشتن این محصول در فضای محیط، به‌شدت باعث کاهش عمر ماندگاری آن می‌شود. تازه این مساله، تنها در مورد تخم‌مرغ‌هایی با پوسته‌های کاملا سالم مطرح است و تخم‌مرغ‌هایی با پوسته‌های ترک‌دار، شکسته و نوک‌زده را شامل نمی‌شود. به‌طور حتم، آنچه که در مورد بسته‌بندی تمام مواد غذایی وجود دارد، در مورد تخم‌مرغ از اهمیت بالاتری برخوردار است. پوسته تخم‌مرغ، حداقل ۱۱ هزار منفذ دارد. از این‌رو، امکان خروج دی‌اکسید کربن از پوسته و ورود اکسیژن از طریق این منافذ به بافت تخم‌مرغ وجود دارد. به‌همین دلیل هم تخم‌مرغ‌های شانه‌ای و فله‌ای، بیشتر از تخم‌مرغ‌های بسته‌بندی در معرض فساد و آلودگی قرار می‌گیرند. درضمن خرید تخم‌مرغ‌های بسته‌بندی این امکان را به ما می‌دهد که عادت نادرست شستن تخم‌مرغ، پیش از قرار دادن آن داخل یخچال را از سرمان دور کنیم.

تخم‌مرغ‌های بسته‌بندی، کاملا تمیز و بهداشتی هستند و گاهی نیازی به شستن، حتی قبل از مصرف هم ندارند. این در حالی است که پایین بودن بهداشت تخم‌مرغ‌های شانه‌ای و فله‌ای، باعث می‌شود برخی از افراد نتوانند آنها را بدون شستن، داخل یخچال بگذارند. این شستن‌ها می‌توانند باعث ورود آب به بافت تخم‌مرغ از طریق منفذهای پوستی آنها شوند و شانس فساد یا کپک زدن تخم‌مرغ را بالا ببرند. بهتر است بدانید تمام مقررات و کنترل‌های بهداشتی در مراکز بسته‌بندی روی تخم‌مرغ‌های بسته‌بندی‌شده انجام می‌گیرد و تخم‌مرغ‌های معیوب یا مساله‌دار از تخم‌مرغ‌های سالم، جدا خواهند شد. این در حالی است که معمولا تخم‌مرغ‌های شانه‌ای و فله‌ای به‌طور مستقیم از مرغداری به فروشگاه‌های عرضه مواد غذایی فرستاده می‌شوند و علاوه بر اینکه هیچ کنترل بهداشتی‌ای روی آنها صورت نمی‌گیرد، تاریخ مصرف مشخصی هم ندارند. این تخم‌مرغ‌ها در صورت تاریخ‌دار بودن، باز هم مورد تایید نیستند چون تاریخ تولید و مصرفشان بدون نظارت در مرغداری‌ها خورده شده و به‌دلیل اینکه نام و نشان تولیدکننده روی آنها وجود ندارد، امکان رهگیری تخم‌مرغ‌های ناسالم فله‌ای یا شانه‌ای وجود نخواهد داشت. برخی از تخم‌مرغ‌ها در بسته‌بندی‌های فومی یا مقوایی و برخی از آنها هم در بسته‌بندی‌های تلقی عرضه می‌شوند. برخی ترجیح می‌دهند محصول‌های انتخابی خود را قبل از خرید ببینند و از سلامتش مطمئن شوند. تفاوت بسته‌بندی‌ها، برای جلب نظر مخاطبانی با سلیقه‌های متفاوت است و تفاوتی در بهداشت یا سلامت محصول‌های موجود در آنها وجود ندارد. ارزش تغذیه‌ای و کیفیت سفیده‌های تخم‌مرغ لیوانی، تفاوت معناداری با سفیده‌های معمولی ندارد. از آنجایی که این محصول، پاستوریزه می‌شود و در طول فرایند تولید آن، استانداردهای لازم برای پیشگیری از منعقد شدن پروتئین تخم‌مرغ رعایت می‌شوند، افت کیفیت در ارزش تغذیه‌ای این محصول جدید رخ نمی‌دهد و اگر افت کیفیتی هم باشد، کمتر از ۱۰ درصد خواهد بود که این میزان، به‌هیچ عنوان معنادار نخواهد بود. سفیده‌های تخم‌مرغ لیوانی هم باید مانند تخم‌مرغ‌های کامل، داخل یخچال نگهداری شوند. نگهداری این محصول هم مانند تخم‌مرغ در دمای محیط یا فریزر، توصیه نمی‌شود.

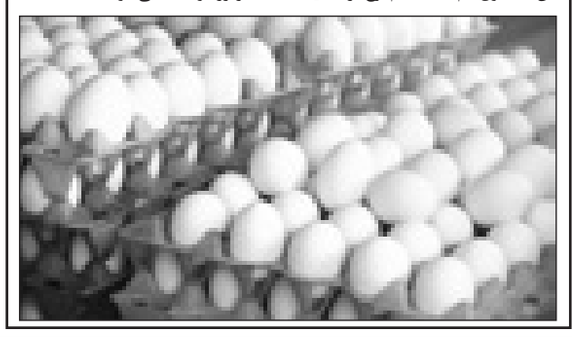

مکمل‌های طبیعی که از داروها قدرتمندترند

برنج مخمر قرمزگیاهان برای اهداف دارویی برای هزاران سال مورد استفاده قرار گرفته اند مثلاً از اکیناسه برای جلوگیری از سرماخوردگی، جینکو برای بهبود حافظه و بذر کتان برای کاهش کلسترول استفاده می‌شود لیست داروهای گیاهی و کاربرد آنها بسیار زیاد است. با این حال، چند مکمل بسیار موثر وجود دارد که همانند مواد دارویی موثر می‌باشند در اینجا ۴ مکمل طبیعی افزایش دهنده سلامت وجود دارد که همانند داروها قدرتمند هستند.

۱. کورکومین (از زردچوبه) عامل ضد التهابی قوی است

۲. بربرین به شدت سطح قند خون را کاهش می‌دهد و سبب بهبود متابولیک سلامت می‌شود.

۳. برنج مخمر قرمز شامل استاتین طبیعی است که می‌تواند کلسترول را کاهش و به جلوگیری از بیماری قلبی کمک کند.

۴. سیر می‌توانند سبب کاهش عمده در فشار خون شود

۱. کورکومین (از زردچوبه) عامل ضد التهابی قوی است

زردچوبه ادویه محبوب، شناخته شده برای دادن رنگ زرد به غذا است. هزاران سال است که در هند به عنوان یک گیاه دارویی استفاده می‌شود. زردچوبه حاوی ماده بیولوژیک فعال قدرتمندی به نام کورکومین است که به طور کامل در سال‌های اخیر مورد مطالعه قرار گرفته است.

کورکومین با التهاب در سطح مولکولی با مسدود کردن یک مولکول علامت دهنده التهابی به نام NF-kB مبارزه می‌کند. به عنوان مثال، نشان داده شده است که در درمان آرتروز بسیار موثر است در یک مطالعه روی ۴۵ بیمار مبتلا به آرتریت روماتوئید، ۵۰۰ میلی گرم کورکومین در طول روز موثرتر از دیکلوفناک داروی ضد التهابی بود.

کورکومین همچنین دارای مزایای متعددی دیگر سلامت است این آنتی اکسیدانی بسیار قوی است و می‌تواند در بهبود سلامت قلب، و ممکن است به پیشگیری از سرطان و آلزایمر کمک کند. با توجه به یک مطالعه، کورکومین همچنین می‌توانید در مبارزه با افسردگی کمک کند در این مطالعه روی ۶۰ بیمار افسرده، کورکومین همانند پروزاک از داروهای ضد افسردگی موثر بوده است.

کورکومین جذب ناچیزی دارد بنابر این بهتر است یک مکمل که شامل پیپرین و بیوپرین است تهیه شود که نشان داده شده است افزایش جذبی تا ۲۰۰۰٪ دارد.

۲. **بربرین** به شدت سطح قند خون را کاهش می‌دهد و سبب بهبود متابولیک سلامت می‌شود

بربرین یک ماده فعال زیستی است که از گیاهان خاصی استخراج است. آن به خوبی شناخته شده نیست اما ممکن است فقط تنها قوی ترین مکمل روی زمین باشد. بربرین همه نوع از خواص درمانی را فراهم می‌کند همچنین به خصوص در کاهش سطح قند خون موثر است.

اعتقاد بر این است به کاهش قند خون از طریق مکانیسم‌های متعدد، از جمله کاهش تولید گلوکز در کبد و بهبود حساسیت به انسولین کمک می‌کند. مطالعات نشان داده‌اند که مصرف بربرین می‌تواند سطح قند خون را تا حدی مشابه داروی متفورمین پایین آورد.

در یک مطالعه از ۱۱۶ بیمار مبتلا به دیابت نوع ۲، بربرین سطح قند خون ناشتا را تا حد ۲۰٪ و HbA1c یک نشانگر برای سطوح بلند مدت قند خون را ۱۲٪ کاهش داد. بربرین همچنین در بهبود سایر شاخصهای بهداشتی بسیار موثر است این به کاهش عمده در کلسترول تام و LDL منجر می‌شود و باعث کاهش تری گلیسیرید خون و سطح فشار خون می‌شود که باید به کاهش خطر بیماری‌های قلبی منجر شود.

همچنین نشان داده شده است که بربرین اثرات ضد باکتریایی داشته و ممکن است سبب محافظت در برابر نارسایی قلبی، سرطان و بیماری آلزایمر شود. به خاطر داشته باشید که بربرین یک مکمل بسیار قوی است و دارای طیف گسترده ای از اثرات بیولوژیکی می‌باشد بنابر این با احتیاط از آن استفاده کنید. قطعاً با دکتر خود مشورت کنید اگر شما در حال حاضر داروهای دیگری مصرف می‌کنید.

۳. برنج مخمر قرمز شامل استاتین طبیعی است که می‌تواند کلسترول را کاهش و به جلوگیری از بیماری قلبی کمک کند

داروهای استاتین در میان مواد دارویی به طور گسترده در جهان تجویز می‌شود. آنها تولید کلسترول در کبد را مهار و به طور قابل توجهی میزان کلسترول در خون را کاهش می‌دهند.

جالب توجه است عصاره یک نوع از برنج به نام تخمیر برنج مخمر قرمز، ممکن است اثرات مشابهی داشته باشد. برنج مخمر قرمز حاوی ماده ای به نام monacolin K است که با مواد دارویی استاتین (لووستاتین) یکسان است.

با توجه به بررسی که در ۹۳ کارآزمایی شاهددار انجام شده، برنج مخمر قرمز می‌تواند کلسترول تام را در حدود ۳۴ میلی گرم / دسی لیتر، LDL در حدود ۲۸ میلی گرم / دسی لیتر، تری گلیسیرید را ۳۵ میلی گرم / دسی لیتر کاهش و به طور متوسط کلسترول خوب HDL را ۶ میلی گرم / دسی لیتر افزایش می‌دهد.

در یک مطالعه گسترده چینی روی ۵۰۰۰ بیمار دچار حمله قلب، برنج مخمر قرمز خطر ابتلا به حملات قلبی را در حدود ۴۵ درصد کاهش داد و خطر مرگ را در طول دوره مطالعه ۳۳٪ کاهش می‌یابد.

متاسفانه، مقدار ماده فعال می‌تواند تا ۱۰۰ برابر متفاوت باشد بسته به نام تجاری برنج yest قرمز دارد. به خاطر داشته باشید که، اگر چه برنج مخمر قرمز طبیعی است و درست مثل یک داروی استاتین اثر دارد ولی ممکن است عوارض جانبی مشابه داشته باشد. لذا برای مصرف آن با دکتر خود صحبت‌نمایید.

۴. سیر می‌تواند سبب کاهش عمده در فشار خون شود.

سیر مسلماً یکی از خوشمزه ترین مواد تشکیل دهنده در جهان است. به عنوان یک گیاه دارویی برای زمان بسیار طولانی از جمله توسط یونانیان و رومی‌ها استفاده شده است. اثرات اصلی سیر به خاطر ترکیب فعال آلیسین آن است که برای سلامت قلب بسیار مفید است. مطالعات نشان داده اند که سیر می‌تواند کلسترول تام و LDL را در حدود ۱۰ -۱۵٪ به طور متوسط کاهش دهد.

حتی مهم تر اینکه می‌تواند فشار خون یک عامل خطر عمده برای حملات قلبی، سکته مغزی، بیماری کلیوی و مرگ زودرس را به طور قابل توجهی کاهش دهد. در افراد مبتلا به فشار خون بالا، سیر می‌تواند فشار سیستولیک خون را ۸/۴ میلیمتر جیوه و فشار خون دیاستولیک ۷/۳ میلی متر جیوه به طور متوسط کاهش دهد.

در یک مطالعه از ۲۱۰ نفر با فشار خون بالا، عصاره سیر حتی موثر تر از داروی آتنولول فشار خون را کاهش داد. سیر همچنین به نظر می‌رسد در افزایش عملکرد سیستم ایمنی بدن و برای کمک به مبارزه با سرماخوردگی، شایع‌ترین بیماری عفونی در جهان، موثر است. در یک مطالعه، تعداد سرماخوردگی ۶۳٪ کاهش و طول مدت علائم سرماخوردگی ۷۰٪ کاهش یافت.

نتیجه:

مهم نیست که این مکمل‌ها چقدر موثر است ولی هرگز نمی‌تواند جایگزین یک زندگی سالم همراه با غذای واقعی، ورزش و خواب خوب شود. به خاطر داشته باشید که این مکمل‌ها فوق العاده قدرتمند هستند و باید با ملاحظه برای درمان مصرف شوند.

اگر شما در حال حاضر یک بیماری خاص و یا هر نوع دارویی مصرف می‌کنید در هنگام استفاده از مکمل‌های طبیعی با دکتر خود مشورت نمایید.

توصیه‌ها و هشدارها

یک دندانپزشک عنوان کرد

همه عوارض از دست دادن زودهنگام دندان‌های شیری کودکان

یک دندانپزشک گفت: از دست دادن زودهنگام دندان‌های شیری موجب ایجاد مشکلاتی در آینده می‌شود.

دکتر ریحانه طلایی اظهار کرد: حفظ و نگهداری دندان‌های شیری از اهمیت بسزایی برخوردار است و باید از خراب شدن پیش از موعد آنها جلوگیری کرد در غیر این صورت در آینده مشکلاتی برای کودکان ایجاد می‌کند و لذا طول کارکرد دندان‌های شیری همواره برای ما از اهمیت بسزایی برخوردار است.

این پژوهشگر و متخصص ترمیم دندان ادامه داد: از دست دادن زودهنگام دندان‌های شیری مشکلات متعددی و از جمله مشکلات ارتودسنی و فکی، ایجاد مشکلاتی در لثه و عدم توانایی در جویدن در کودکان در حال رشد می‌شود.

وی با بیان اینکه حفظ دندان‌های شیری یک ضرورت است، تصریح کرد: باید در صورت خراب شدن دندان‌های شیری، پوسیدگی دندان‌ها را کاملا ترمیم کرده و در صورت عمیق‌ترشدن پوسیدگی، درمان پالپ دندان انجام شود که در آن بافت زنده ناحیه تاج دندان خارج می‌شود ولی بافت ریشه در جای خود می‌ماند. طلایی ادامه داد: در این شرایط و چنانچه عفونت گسترده‌تر شود بافت ریشه نیز باید خارج شود که اصطلاحا همان پالپکتومی یا درمان ریشه کامل دندان نامیده می‌شود و طی آن دندان شیری ترمیم و بازسازی می‌شود. این متخصص ترمیم دندان با اشاره به امکان استفاده از روش‌های دیگر، یادآور شد: چنانچه نیاز باشد در این شراط می‌توان از روش‌های فلزی یا S.S.C نیز استفاده کرد. وی با اشاره به برخی مشکلات در درمان بیماری‌های دهان و دندان کودکان، افزود: متاسفانه کار با کودکان همواره سخت است؛ چرا که عمدتا همکاری بسیار ضعیفی با تیم درمان دارند. ضمن اینکه کوچک بودن حفره دهان، کوچک بودن دندان و... نیز مشکلاتی در روند درمان یا ترمیم دندان‌ها در کودکان ایجاد می‌کند.

عواقب نشستن طولانی مدت

بدن شما به گونه‌ای طراحی شده است که به فعالیت و حرکت نیاز دارد به همین دلیل نشستن طولانی‌مدت می‌تواند به طور جدی به بدن شما آسیب برساند.

به گزارش گروه پزشکی باشگاه خبرنگاران جوان، بیشتر افراد بعد از نشستن طولانی‌مدت عذاب وجدان می‌گیرند که به بدن خود آسیب رسانده‌اند و احتمالا دچار کمردرد یا گردن‌درد می‌شوند. علاوه بر این، بسیاری افراد درست و اصولی نمی‌نشینند و همین نوع نادرست نشستن اگر طولانی شود ضررهای جبران‌ناپذیری به بدن و ستون فقرات وارد می‌کند. نشستن طولانی در طول روز بر فعالیت‌های مغز نیز تاثیر می‌گذارد و سلول‌های مغزی را تنبل می‌کند همچنین سبب تحلیل رفتن ماهیچه‌ها و همچنین آسیب به استخوان و ماهیچه‌های نشیمن‌گاه می‌شود. افراد بیشتر اوقات بیشتر وقت خود را در حال نشستن پشت رایانه و یا روبروی تلویزیون هستند، در حالی که اگر میزها و صندلی‌ها استاندارد نباشد، آسیب‌ها به مراتب جدی‌تر می‌شود.

علاوه بر این، نشستن طولانی‌مدت در طول روز سبب می‌شود که ماهیچه‌های شما توان و قدرت خود را از دست دهند و تنبل شوند.

اگر طولانی بنشینید، ستون فقراتتان حالتی خمیده به خود می‌گیرد و پس از گذشت مدتی به ریه‌هایتان فشار می‌آید و مشکلاتی در نفس کشیدنتان ممکن است بروز کند و در پی آن سیستم گردش خونتان تضعیف می‌شود و گردش خون شما کاهش می‌یابد. علاوه بر این، اگر طولانی بنشینید نسبت به زمانی که تحرک داشته باشید تمرکزتان نیز کاهش می‌یابد. به طور کلی، نشستن طولانی مدت سبب افزایش وزن، افسردگی، تنش، افزایش خطر ابتلا به سرطان، مشکلات قلبی عروقی، کمردرد، شانه‌درد، گردن‌درد، تورم شرایین و افزایش خطر ابتلا به دیابت می‌شود.

کودکان از سطح هوش خود باخبر هستند

مطالعات حاکی از آن است که کودکان از هوش خود آگاهی دارند و به همین علت از آنچه که به آن علم ندارند بهتر از هر فرد دیگری باخبر هستند و برای دانستن آن راه‌حلی می‌جویند.

به گزارش پزشکی باشگاه خبرنگاران جوان، شاید برای شما نیز جالب باشد که کودکان از سطح هوش خود باخبر هستند و آن را بهتر از ما تخمین می‌زنند. در ۲ ماهگی، کودکان می‌توانند با تقلید برخی از واژگان را به زبان بیاورند و مشتاق هستند تا در مورد دنیای اطراف خود بیشتر بدانند. محققان نشان داده‌اند که سطح آگاهی کودکان فراتر از توانایی آن‌ها در یاد گرفتن است.

هنگامی که ما جوابی برای موضوعی داریم می‌توانیم قضاوت کنیم که هوش و اطلاعات ما راجع به آن موضوع چگونه است. بعد از جستجوی حافظه برخی افراد ممکن است تسلیم شوند و تلاش کنند تا این شکاف اطلاعاتی را در حافظه خود پر کنند ولی هنوز از سطح آگاهی خود باخبر نیستند و از دیگران کمک نمی‌گیرند. بنابر تحقیقی جدید که در مجله «روند دریافت علم» منتشر شد، نشان داده شد که کودکان می‌دانند چه زمانی باید برای دریافت پاسخ سوال‌های خود به پدر و مادرشان روی آورند و به همین دلیل از سطح هوش خود باخبر هستند. در این تحقیق که بر روی ۸۰ نفر از والدین و نوزادان آن‌ها انجام شد، محققان بعد از بازی با نوزادان ۲۰ ماهه اسباب‌بازی‌های متفاوتی را انتخاب کردند و آن‌ها در جعبه‌هایی قرار دادند و سپس از کودکان خواستند تا محل اسباب‌بازی را مشخص کنند و جعبه مخصوص آن را نشان دهند. محققان مشاهده کردند که در ابتدا کودکان تلاش می‌کردند تا جعبه را پیدا کنند و زمانی که می‌دیدند تلاش‌هایشان بی‌فایده است و نمی‌توانند حدس بزنند، از افراد دیگر کمک خواستند. سپس با کمک‌ها و سرنخ‌های دیگران توانستند اسباب‌بازی‌ها را پیدا کنند. همین که آن‌ها در ابتدا فکر می‌کنند و به نتیجه می‌رسند و سپس راه‌حلی برای رفع مشکل پیدا می‌کنند، می‌توانند نشان‌دهنده این موضوع باشد که آن‌ها از سطح هوش خود بهتر از هر فرد دیگری باخبر هستند.

انجام این کار قبل از خواب بر کیفیت خوابتان تاثیر می گذارد

مطالعات نشان داده است که مطالعه به وسیله وسایل الکترونیکی همچون تبلت می‌تواند بر کیفیت خواب تاثیر بگذارد.

به گزارش گروه پزشکی باشگاه خبرنگاران جوان، طی تحقیقی که دانشمندان و محققان دانشگاه هاروارد انجام دادند، نشان داده شد که افرادی که ۳۰ دقیقه قبل از خواب با گوشی، تبلت، آی‌پد و وسایلی از این دست مطالعه می‌کنند کیفیت خوابشان تحت تاثیر قرار می‌گیرد. مطالعه با این وسایل قبل از خواب باعث ایجاد تغییرات و فعالیت‌های خاصی در مغز افراد هنگام خواب می‌شود. این در حالی است که این گونه تغییرات در مغز افرادی که قبل از خواب از کتاب یا وسایل غیر الکترونیکی مطالعه می‌کنند به وجود نمی‌آید. گفته می‌شود که در هر دو مورد زمان به خواب رفتن افراد و زمان خواب آن‌ها مشابه است اما محققان آن را تصدیق نمی‌کنند. البته به این علت که نور نوعی پیام هشدار دهنده‌ای را به مغز وارد می‌کند، استفاده از وسایل الکترونیکی قبل از خواب ممکن است سبب شود شما کمی دیرتر به خواب بروید و کمی کیفیت خوابتان کاهش یابد.

این تحقیق تخمین زده است که تاخیری که مطالعه با این وسایل در خواب ممکن است بوجود آورد حدود ۳۰ دقیقه است.

این تحقیق نشان داده است این اقدام می‌تواند بر کیفیت خواب نیز تاثیر بگذارد و سبب شود افراد خواب‌های آشفته ببینند و هنگام بیدار شدن از خواب نیز احساس خستگی کنند. توصیه شده است که قبل از خواب بهتر است به وسیله کتاب و وسایل غیرالکترونیکی به مطالعه پرداخت.

۵۰۰۰۰۶۳ آگهی موضوع ماده ۳ قانون تعیین تکلیف اراضی و ساختمان های فاقد سند رسمی و مشاعی ۹۴/۱۲/۱

هیأت حل اختلاف مستقر در اداره ثبت اسناد و املاک جعفریه تصرفات مالکانه مفروزی متقاضیان پرونده‌های تشکیلی طبق قانون مذکور را بر اساس گزارش کارشناسان و به استناد مدارک موجود در پرونده به شرح آراء ذیل تأیید نموده اند.

رأی ۱۳۹۴۶۰۳۳۰۰۰۵۰۰۱۹۰۲ ۱۳۹۴۱۱۴۴۳۰۰۰۵۰۰۰۰۶۳ کلاسه

آقای صفر پازدار فرزند سعداله به ش‌ش ۲۲۹ کدملی ۴۱۷۱۳۵۵۳۱۱ صادره از بشارت ششدانگ یکباب کارگاه به مساحت ۲۵۰۰ متر مربع پلاک شماره ۲ فرعی از ۱۳۶ ـ اصلی واقع در بخش حوزه ثبت ملک جعفریه و از آنجائیکه مقرر گردیده است پس از نشر آگهی و انقضاء موعد مقرر سند مالکیت رسمی صادر گردد با توجه به عدم دسترسی به مالکین مشاعی مراتب در دو نوبت به فاصله ۱۵ روز آگهی تا چنانچه اشخاص ذینفع اعتراضی داشته باشند ظرف مدت ۲ ماه از تاریخ انتشار آگهی نوبت اول اعتراض خود را به اداره ثبت اسناد و املاک جعفریه تسلیم و رسید آن را اخذ و ظرف مدت یکماه پس از تسلیم اعتراض به اداره ثبت به دادگاه مراجعه و دادخواست خود را به مرجع قضائی تقدیم و گواهی آنرا به این اداره تحویل نمایند لازم به توضیح است که صدور سند بر اساس قانون مذکور مانع از مراجعه متضرر به دادگاه نخواهد بود.

تاریخ انتشار اول: روز یکشنبه ۱۳۹۴/۱۲/۰۹
تاریخ انتشار دوم: روز چهارشنبه ۱۳۹۴/۱۲/۲۶
محمدرضا خدایاری ـ رئیس اداره ثبت اسناد و املاک جعفریه

علمی ـ فناوری

خطر بالای وارفارین در افزایش خونریزی مغزی

پژوهش دانشگاه نورت شور و مرکز پزشکی لانگون در آمریکا نشان می‌دهد داروی رقیق‌کننده خون وارفارین که با اسم کومادین نیز شناخته می‌شود می‌تواند خطر خون‌ریزی درون جمجمه‌ای را بیشتر از آنچه انتظار می‌رفت، افزایش دهد. به گزارش سرویس علمی خبرگزاری دانشجویان ایران (ایسنا) منطقه اصفهان، به منظور انجام این تحقیق ۱۰ ساله، ۳۲ هزار کهنه سرباز آمریکایی با سن ۷۵ سال و بالاتر که دچار اختلال ضربان قلب موسوم به فیبریلاسیون دهلیزی بودند، مورد بررسی قرار گرفتند. فیبریلاسیون دهلیزی که در سالمندان شایع است خطر سکته مغزی را حدود دو سوم کاهش می‌دهد. نتایج نشان می‌داد که استفاده از وارفارین، خون‌ریزی داخل جمجمه‌ای را در هر یک نفر از سه نفر افزایش می‌داد. پژوهشگران خاطرنشان کردند که فاکتورهای دیگری نیز خطر خون‌ریزی را افزایش می‌دهند که عبارتند از زوال عقل، کم خونی، افسردگی، استفاده از داروهای ضد تشنج و سطوح متفاوت بالا از وارفارین در خون. بنابراین گزارش، برقراری تعادل بین جلوگیری از لختگی و کاهش میزان خون‌ریزی از چالش‌های پزشکان است. این یافته‌ها اهمیت تعادل بین فواید و مضرات و همچنین خطر درمان با وارفارین را در سالمندان مبتلا به فیبراسیون دهلیزی برجسته می‌کند. علاوه بر این، محققان می‌گویند "رقیق‌کننده‌های دیگر خونی نظیر Eliquis, Pradaxa, and Xarelto که به تازگی طراحی شده‌اند نیز مشکلات خاص خودشان را دارند و پزشکان باید با دقت خطرات رقیق‌کننده‌های خونی را به ویژه در سالمندان ارزیابی و سپس تجویز کنند."

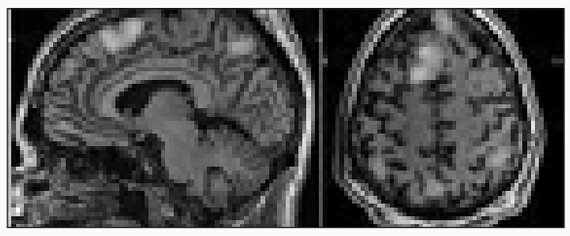

موتور بزرگترین موشک ناسا تائید پرواز گرفت

ناسا با موفقیت نخستین موتور RS-۲۵ موشک بالابر سنگین بعدی این سازمان یعنی سیستم پرتاب فضایی (SLS) را برای ۵۰۰ ثانیه آزمایش کرد.

به گزارش سرویس علمی ایسنا، موشک SLS که از چهار موتور RS-۲۵ در مرحله اصلی خود استفاده خواهد کرد، برای ارسال انسان به مقاصد فضای عمیق مانند سیارک‌ها یا مریخ طراحی شده است.

ناسا در این باره اعلام کرد: زمان بعدی که موتور شماره ۲۰۵۹ برای این مدت زمان روشن شود، انسان‌ها را برای اولین ماموریت فضای عمیقشان پس از بیش از ۴۵ سال با خود حمل خواهد کرد.

موتور استفاده شده در این آزمایش همان موتوری بود که طی برنامه شاتل فضایی پرواز کرده بود. پس از اتمام برنامه شاتل ناسا، ۱۶ موتور RS-۲۵ باقی ماند که به موتور اصلی شاتل فضایی نیز معروف هستند.

شرکت Aerojet Rocketdyne، پیمانکار اصلی این موتور آن را برای پاسخگویی به الزامات عملکردی موشک SLS اصلاح کرد. این اصلاحات به موتور اجازه خواهد داد با ۱۰۹ درصد سطوح رانش عمل کند که در مقایسه، این میزان در برنامه شاتل ۱۰۴ درصد بود.

چهار موتور RS-۲۵ به یک جفت رانشگر موشک جامد متصل خواهند شد تا پیکربندی نخستین پروازهای SLS را ایجاد کنند.

از آنجایی که این موتورها در ۱۳۵ ماموریت شاتل فضایی در سال‌های ۱۹۸۱ تا ۲۰۰۱ استفاده شده بودند، Aerojet Rocketdyne آن‌ها را قابل اطمینان‌ترین موتورهای رانشگر موشک جهان خوانده است.

در زمان برنامه شاتل فضایی، موتورهای RS-۲۵ بر روی مدارگردهای شاتل به زمین باز می‌گشتند تا مرمت شده و مجددا مورد استفاده قرار بگیرند اما بر روی موشک SLS این موتورها به زمین باز نخواهند گشت.

از آنجایی که این موتورها در ماموریت مذکور یکبار مصرف هستند، ۱۶ موتور RS-۲۵ به چهار موشک SLS اجازه پرواز خواهند داد. در نوامبر سال گذشته یک قرارداد ۱/۱۶ میلیارد دلاری به شرکت Aerojet Rocketdyne اعطا شد تا توسعه موتور RS-۲۵ را از سر بگیرد.

طبق این قرارداد، ناسا می‌تواند شش موتور RS-۲۵ دیگر سفارش دهد که پرواز پنجم را برای SLS ممکن خواهد کرد.

آزمایشات موتور در مرکز فضایی استنیس ناسا در می‌سی‌سی‌پی ادامه خواهد یافت. در نهایت موشک SLS از عملیات‌های زمینی و تجهیزات پرتابی در مرکز فضایی کندی در فلوریدا بهره خواهد برد.

آزمایش اخیر برای معتبرسازی قابلیت‌های موتور اصلاح شده و بررسی شرایط عملیاتی مختلف لازم برای SLS مورد استفاده قرار گرفت.

این موشک با خود یک کپسول اوریون را به همراه شش سکنه به مقاصد فضای عمیق که در طرح سفر به مریخ ناسا آمده، حمل خواهد کرد. اگرچه برخی در مورد امکان‌پذیر بودن این طرح تردید دارند و به سطوح ناکافی بودجه و صریح نبودن این ماموریت اشاره کرده‌اند. منتقدان در حقیقت SLS را "موشکی به هیچ کجا" خوانده‌اند.

عوامل زیادی وجود دارند که سرنوشت برنامه SLS را تعیین می‌کنند که از آن جمله باید به انتخابات ریاست‌جمهوری آتی و تغییر دولت اشاره کرد اما زمان مشخص خواهد کرد که موشک بعدی ناسا می‌تواند پایدار باشد یا خیر.

این موشک قرار است نخستین پرواز خود را به همراه یک فضاپیمای بدون سرنشین اوریون و ۱۳ ماهواره کیوب‌ست در سال ۲۰۱۸ انجام دهد.

کسب تائیدیه اسکلت خارجی برای استفاده شخصی در آمریکا

اسکلت خارجی "Indego " که برای افراد دارای معلولیت زیر کمر طراحی شده، اخیر توانسته تائیدیه سازمان غذا و داروی آمریکا را برای استفاده کلینیکی و شخصی در این کشور بدست بیاورد.

به گزارش سرویس علمی ایسنا، Indego یک برنامه ۱۰ ساله توسط مهندسان دانشکده مهندسی دانشگاه واندربیلت است و شرکت پارکر هانیفن این اسکلت خارجی اندام پائین را برای استفاده در آمریکا تجاری سازی کرده است.

این اسکلت خارجی نخستین محصول مرکز مکاترونیک هوشمند دانشگاه واندربیلت است که با کمک دانشجویان و مهندسان تجاری سازی شده است.

موسسه ملی بهداشت کودک و رشد انسان، بودجه توسعه اولیه Indego را فراهم کرده بود. در سال ۲۰۱۲ شرکت پارکر مجوز اجرایی Indego را برای فروش خریداری کرد و از آن زمان با مهندسان برای تولید نسخه تجاری این اسکلت خارجی در حال همکاری است.

این اسکلت خارجی دور نیم تنه بالای بیمار بسته می‌شود. پاها با پشتیبان‌های محکم بسته می‌شوند که از بالای ران تا زانوها و از زانو تا پائین پا کشیده گسترش می‌یابند. موتورهای الکتریکی مانند مفاصل زانو و ران عمل می‌کنند که می‌توانند با استفاده از یک رایانه کنترل شوند و نیروی آن‌ها با باتری‌های پیشرفته تامین می‌شود. بیماران از عصاهای زیر بغل برای حفظ تعادل خود در زمان ایستادن و راه رفتن با Indego استفاده‌می‌کنند.

بیماران همچنین می‌توانند در زمان نشسته یا استفاده از ویلچر، اسکلت خارجی را از بدن خود جدا کنند. این طراحی به Indego اجازه داده تا از وزن کمتر و اندازه کوچکتر برخوردار باشد.

با این اسکلت خارجی، بیمار می‌تواند با متمایل شدن به سمت جلو راه رفته و با متمایل شدن به سمت عقب و ماندن در آن حالت، می‌تواند بنشیند. خم شدن به جلو و ماندن در آن وضعیت برای چند ثانیه به کاربر اجازه خواهد داد تا از جای خود برخیزد.

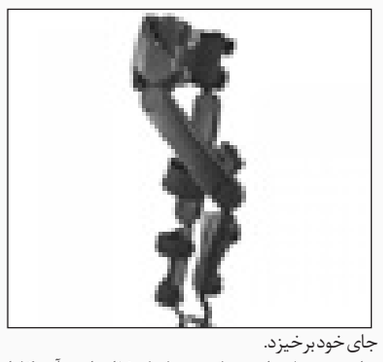

این محصول توانست تائیدیه سازمان غذا و داروی آمریکا را پس از تکمیل بزرگترین کارآزمایی بالینی برای یک دستگاه اسکلت خارجی در آمریکا بدست بیاورد.

ابداع شیوه غیر تهاجمی برای تشخیص بیماری سلیاک در کودکان

محققان اسپانیایی یک آزمایش ساده خون از سر انگشت دست را طراحی کرده‌اند که امکان ابتلای کودکان دو تا چهار سال به بیماری سلیاک را تعیین می‌کند.

به گزارش سرویس علمی ایسنا، این روش نیازی به کارکنان باتجربه نداشته، اقتصادی و سریع بوده (۱۰ دقیقه) و مهمتر از همه اینکه برای جوامع نوزادان و کودکان، این شیوه نسبت به روش عادی خون‌گیری کمتر تهاجمی است.

بیماری سلیاک یک بیماری سیستم ایمنی ناشی از عدم تحمل دائمی گلوتن است که بر افراد دارای زمینه ژنتیکی تاثیر می‌گذارد. گلوتن ماده‌ای است که در گندم و جو وجود دارد.

علائم این بیماری شامل مشکلات روده‌ای مانند سوء جذب روده، اتساع شکم، اسهال و درد شکم و مشکلات غیر گوارشی مانند مشکلات پوستی، درد مفاصل و سردرد است.

در حال حاضر برای تشخیص ابتلا به این بیماری به سه گزینه بروز علائم بالینی، ارزیابی پادتن بیماری سلیاک در خون و یک بررسی بافت‌شناسی سازگار از طریق بیوپسی روده نیاز دارد. هدف تحقیق جدید محققان دانشگاه گرانادا در اسپانیا، ارزیابی شیوع بیماری خاموش سلیاک در میان کودکان دو تا چهار ساله بود. از این رو آن‌ها از دستگاههای جدیدی استفاده کردند که نشانگرهای بیماری موجود در خون مویرگی بیمار را تشخیص می‌دهند.

به گفته محققان، یک قطره خون بدست آمده از سر انگشت بیمار بر روی دستگاه قرار گرفته و در صورت وجود بیماری، یک خط صورتی بر روی نوار مشاهده خواهد شد. خط صورتی به این معنی است که مشخصه‌های پادتن سیستم ایمنی در خون وجود دارد.

نتیجه مثبت بیماری با این طریق به تائید بیشتر از طریق آزمایش خون گسترده‌تر و ارزیابی پادتن‌های بیماری با روش‌های دیگر نیاز داشته اما در صورت منفی بودن جواب، دیگر نیازی به این کارها نیست.

کشف جدید در جهان حشرات

گونه‌ای از پروانه‌های دم چلچله‌ای در استرالیا کشف شده که تعداد سل

ایران
چهارشنبه -بیست‌وششم اسفندماه ۱۳۹۴ - سال هجدهم - شماره ۳۹۶۵

ایران، بهشت گردشگری نوروزی

ناهید حاجی‌خانی

ایران با جاذبه‌های فراوان تاریخی و طبیعی با آداب و رسوم گوناگون و با مردمانی خونگرم و میهمان نواز در تعطیلات نوروزی، بهشتی برای گردشگران است.

مشاهده دریای خزر و سواحل چشم نواز و دیدنی جنوب، شب‌های پرستاره کویر، دشت‌های پر از شقایق، لاله و نرگس، انواع جاذبه‌های گردشگری تاریخی در جای جای ایران و مهمتر از همه میهمان نوازی ایرانیان، همه بهانه‌هایی برای یک سفر خوب نوروزی است.

دست خالق طبیعت بار دیگر با قلم قدرت و درایت، رنگ سبز و زندگی و حیات نو را در کالبد زمان به نقش بست و در اولین فصل سال، شروع بهار را به جریان انداخت و ترنم نو شدن را در گوش طبیعت و انسان زمزمه کرد. در میان این همه تغییر، تحول و نو شدن طبیعت و سرسبزی دشت و دمن و شکوفه باران باغ و بستان‌ها و دیدار خویشاوندان، سفر مایه آرامش و دید و بازدیدهای نوروزی موجب رفع کدورت‌ها و افزایش مراودات است. در سنت ایرانیان سفر جایگاه خاصی دارد و در دستورات دینی نیز توصیه به سفر شده است، پس بیاییم در نوروز که بزرگترین عید باستانی و سنتی است، گردشگری و ایرانگردی را در دستور سفرهای نوروزی خود قرار دهیم تا از سرمایه‌ها و جاذبه‌های طبیعی و تاریخی ایران به عنوان یک ایرانی لذت ببریم و بهتر سرزمین مادری خود را بشناسیم و در این خصوص حرفی برای گفتن داشته باشیم.

اگر تاکنون برنامه ای برای سفر نوروزی برای خود و خانواده ندارید پیشنهاد می‌شود چمدان‌ها را به قصد دیدن ایران این تابلوی نقاشی هزار بوم طبیعت ببندید.

شاعر نامدار ایرانی شیخ ابوالحسن خرقانی در باب سفر گفته است: سفر در گرو پنج عامل است، نخست به پای و دوم به دل، سوم به همت، چهارم به دیدار و پنجم در فنای نفس.

امروزه جاذبه‌های گردشگری برای توسعه سرمایه‌گذاری در دیگر بخش‌های اقتصادی، منبع درآمد بسیار ارزشمندی است.

چرا با برنامه ریزی صحیح و استفاده از مواهب طبیعی و گردشگری و جاذبه‌های تاریخی کشور عزیزمان، ما ایرانیان موجبات این سرمایه گذاری عظیم را برای بخش‌های مختلف اقتصادی خود ایجاد نکنیم؟

به هر جای ایران، سرزمین چهار فصل و مهد نعمت‌های خدایی و تمدن‌های بشری سر بزنیم، زیبایی مختص به خود را دارد و هر وجب از خاک پاک ایران به قدری زیبا و دلنشین است که ساعت‌ها وقت می‌برد تا دقیق آن را ببینیم و از این همه زیبایی و شگفتی طبیعت لذت ببریم.

حال اگر یک ایرانی قصد داشته باشد که تمام ایران را بگردد و از مواهب آن برخوردار شود شاید عمرش کفاف ندهد، پس باید قدر لحظه‌ها را دانست، بیاییم ایران را بهتر بشناسیم و بهتر و بیشتر سفر کنیم.

شمال ایران که استان‌هایی نامدارند، همیشه در بحث گردشگری حرفی برای گفتن دارند و بسیار مطرح هستند.

استان‌های گلستان، مازندران و گیلان با شهرها و آبادی‌های متعدد و بیشترین تراکم جمعیت و مردمانی خونگرم و آداب و رسوم خاص و میهمان نوازی شان که شهره خاص و عام است.

هرچند نسبت به دیگر نقاط ایران این سه استان از نظر گردشگری بیشتر مورد توجه مردم قرار گرفته اند، اما در همین استان‌ها هم بسیاری از نقاط دیدنی مغفول واقع شده اند.

دریای مازندران یا خزر و کوه‌های بسیار زیبا و ارتفاعات البرز، میراث کهن طبیعت ایران است و روح هر ایرانی را جلا می‌دهد و منظره‌های دلنوازش موجبات آرامش را فراهم می‌کند.

از دیگر نقاط دیدنی این سه استان می‌توان به پارک ملی گلستان و پارک جنگلی ناهارخوران گرگان، آبشارهای متعدد از جمله آبشارلوه، پارک شبنم نوده خاندوز، برج قابوس ابن وشمگیر و مسجد جامع گرگان اشاره کرد.

کاخ رامسر، آبگرم آن، دریاچه رویایی ولشت، پارک جنگلی نور، تاسیسات سیاحتی نمک آبرود، پناهگاه حیات وحش دشت ناز، مامن آهوی زرد ایران، پل بسیار زیبای ورسک از جمله دیدنی‌های مازندران است که دیدار از آنها خاطرات فرح بخشی را برای مسافران نوروز به یادگار می‌گذارد.

از مازندران که کمی‌به طرف غرب برویم، استان گیلان با مردمانی نجیب و سرزمینی شاد و سرسبز خودنمایی‌می‌کند.

املش، آرامگاه میرزا کوچک خان، تالاب انزلی، تی‌تی کاروانسرا، جواهر دشت، خانه‌های منجم باشی، دریابیگی و ابریشمی، ساحل زیبای گیسوم، قلعه رودخان، عمارت‌های کلاه فرنگی و صدری و شهر زیبا و تاریخی ماسوله از جمله نقاط دیدنی گیلان است.

همچنین مسافران نوروزی می‌توانند از موزه‌های گوناگون این استان شامل موزه رشت، گیلان، ماهی، کاخ میان پشته و تاریخ چای نیز دیدن کنند.

در آن سوی دیگر ایران دو استان آذربایجان شرقی و غربی با مردمانی صمیمی‌با برخورداری از فرهنگ غنی و مناظر بکر طبیعی و انواع جاذبه‌های تاریخی بر روی مسافران نوروزی آغوش گشوده و آماده پذیرایی از هموطنان است.

آبشارهای آسیاب خرابه جلفا، سرکنددیزج شبستر، عیش آباد مرند، آبگرم‌های بستان آباد، قلعه کندی کلیبر، متعلق کلیبر، پناهگاه حیات وحش کیامکی، تالاب‌های قره قشون و قوری گل بستان آباد، جزایر آرزو، اسپیر، اشک و کبودان، جنگل‌های ارسباران، چشمه‌های آبرس سراب، الله حق سراب و صوفیان شبستر هم از جمله جاذبه‌های گردشگری در آذربایجان شرقی است.

دیدار از مقبره‌الشعرا تبریز، موزه آذربایجان، رصدخانه مراغه، پل دختر میانه، آرامگاه شیخ شهاب الدین اهری در اهر، روستای کندوان اسکو و کلیسای سن استپانوس جلفا نیز می‌تواند لحظات خوشی را در سال جدید برای مسافران نوروزی فراهم کند.

جاذبه‌های فراوان تاریخی استان آذربایجان شرقی هم از دیگر مناطقی است که همه ساله در بازدیدها و سفرهای نوروزی مورد توجه علاقه مندان قرار می‌گیرد.

استان آذربایجان غربی نیز با برخورداری از بهترین مناظر طبیعی و انواع جاذبه‌های تاریخی محیطی بسیار زیبا و مفرح برای گذران تعطیلات نوروزی است.

در این استان با مردمانی گشاده رو مانند بقیه جاهای ایران، اماکنی چون آبشار شلماش سردشت، تپه حسنلو، سه گنبد، دره شهدا، تخت سلیمان تکاب، قره‌کلیسا، غار سهولان مهاباد، فقرگاه مهاباد، شهر باستانی سه هزارساله موصاصیر سردشت، سلطان یعقوب نقده، مسجد جامع ارومیه، سنگ کاظم خان، کلیسای ننه مریم و موزه ارومیه چشم هر بیننده ای را ساعت‌ها به خود مشغول می‌کند و سفر را به کام مسافران خوش می‌سازد.

استان آذربایجان غربی همچنین دهها اثر تاریخی و طبیعی را در دل خود جا داده، اما دریاچه ارومیه با مناظر بسیار دیدنی که نقاش طبیعت در این گوشه از میهن گویی که طوری دیگر به طرز معجزه آسایی هنرنمایی کرده و تعجب را از سویی و تحسین را از سوی دیگر با شکر از این همه نعمت، برای دیدگان مسافران فراهم می‌کند.

در شمال شرقی ایران اسلامی‌سه استان خراسان رضوی، شمالی و جنوبی خودنمایی می‌کند و به واسطه وجود بارگاه ملکوتی امام هشتم(ع) در خراسان رضوی، دلهای ایرانیان در لحظه تحویل سال بی واسطه در هر جایی که باشند راهی سرسرای آن حضرت می‌شود و اشک شوق و امید در چشمان هر ایرانی عاشق به حضرتش حلقه می‌زند و آن وجود نازنین را به درگاه خداوند واسطه قرار می‌دهد و برای همه دعا خیر و طلب شفاعت و سلامت می‌کنند.

مشهد مقدس مهمترین مقصد ایرانیان برای سفر نوروزی است و همه ساله هزاران ایرانی عاشق به خاندان عصمت و ولایت قصد سفر به سرزمین خراسان و مشهدالرضا را می‌کنند.

صحن‌ها و موزه و ضیافت‌خانه حضرت رضا، بازارهای متعدد مشهد، پارک کوه سنگی، خواجه ربیع‌ها، رونیه، فردوسی، شاندیز، موزه نادری، مجموعه وکیل آباد و دهها منطقه دیدنی دیگر، هزاران مسافر نوروزی را از اقصی نقاط میهن اسلامی‌به خود جلب می‌کند.

بابالامان، بش قارداش، پی قو، کمپ گلستان، آبشار حمید، اسفیدان، غار درق، آبشار بیار، دره جاج سست، کفترخانه، درکش روستاهای زوارم و گلیان شیروان و کوهستان پارک شیرکوه شیروان از جاذبه‌های طبیعی استان خراسان شمالی است.

قلعه جلال الدین جاجرم، آیینه خانه مفخم، چهارطاقی تیموری، تپه ارگ باستانی شیروان، عمارت مفخم، کلیسای اسپاخو، خواجه مهزیار، مسجدجامع، کوه بابا و تنگهو قلعه جلال الدین جاجرم نیز از جاذبه‌های تاریخی این استان است که مسافران نوروزی در سفرشان از استان خراسان شمالی می‌توانند از آنها بازدیدکنند.

از مناطق دیدنی استان خراسان جنوبی می‌توان به آبگرم معدنی فردوس، آرامگاه ابن حسام خوسفی، باغستان علیا، بندره، چنشت، خراشاد، شوکت آباد، غارخونیک، قلعه فورگ، کوچ، ماخونیک، مدرسه شوکتیه و علمیه علیا، مسجد جامع تون، مصعبی، مقبره بوذرجمهرقاینی، قلعه کوه قاین، مسجدجامع قاین و افین اشاره کرد.

مقصد بعدی سفر نوروزی ما استان پهناور سیستان و بلوچستان است استانی با قدمت دیرینه و از استان‌های مرزی محسوب می‌شود و مرزداران غیرتمند سیستانی و بلوچستانی مانند جانشان از سرزمین مادری دفاع و حمایت‌می‌کنند.

سیستان مهد قهرمان اسطوره‌ای ایران رستم دستان است و بلوچستان در جنوب شرقی ترین نقطه اش، زادگاه طلوع خورشید در ایران زمین است.

در سفر به این استان پهناور می‌توان از قلعه سیب سراوان، بقایای آتشکده کرکویه، قلعه سیب سراوان، تخت عدالت، کوه خواجه، زاهدان کهنه، سه کوهه، شهر سوخته، دهانه غلامان، قلعه‌های رامرود، خاش، مچی، سام، تپه، رستم، کهک کهزاد، چاه نیمه، آرامگاه خواجه غلطان و زیارتگاه بی بی دوست بازدید کرد. دریاچه بزرگ‌هامون بنادر زیبای چابهار و کنارک و سواحل زیبای بیکران دریای عمان، مقبره غلام رسول،قلعه پرتقالی‌ها، درخت انجیر معابد، جنگل‌های حرا، تالاب زیبای لیپار و صورتی، روستای تاریخی تیس، کوه‌های مینیاتوری(مریخی)، گل فشان و گونه کمیاب تمساح پوزه کوتاه ایرانی موسوم به «گاندو» از دیگر دیدنی‌های استان سیستان و بلوچستان است.

استان زیبای هرمزگان استان دیگر ایران است که در کنار سواحل زیبای خلیج همیشه فارس بر روی مسافران نوروزی آغوش گشوده است.

کاروانسرا وحمام خانی بستک، عمارت کلاه فرنگی، معبد هندوها، آب گرم گنو، موزه آب، دوگنبدان، کاروانسرای کوخرد، پنجشنبه بازار میناب، سد تاریخی کوخرد، جنگل‌های حرا، شهر سیبه، تپه مارو، قلعه‌های پرتغالی‌ها و منطقه حفاظت شده گنو از جمله مناطق گردشگری استان هرمزگان است.

از میان دهها دیدنی این استان شامل بازارهای محلی، اسلکه و بارانداز‌های تجاری و کاروانسراها می‌توان به جزایر بسیار زیبای کیش و قشم که امروزه از مناطق آزاد محسوب می‌شوند و امکانات گردشگری و گردشگری آن نام برد و گذران تعطیلات نوروزی در آنها خاطرات خوشی را به همراه دارد.

استان بوشهر زادگاه و محل مبارزات رئیسعلی دلواری به عنوان نمادی از یک ایرانی مبارز در مقابله با بیگانگان، جایگاه بسیار زیبا مفرحی برای گذران تعطیلات نوروزی است.

از میان انبوهی از دیدنی‌های این استان می‌توان به قلعه زائرخضرخان اهرمی، منطقه زیبای خائیز، چشمه‌های آبگرم معدنی اوباد اهرم، امامزاده بی بی بانو، قدمگاه عباس علی، جنگل گلوبردکان ریز، شهر باستانی سیراف، منطقه حفاظت شده شهرستان دیر (زیستگاه آهو و جنگلهای حرا)، کنسولگری انگلستان و روسیه در بوشهر، عمارت ملک وکلیسای گرگوری اشاره کرد.

موزه رئیسعلی دلواری، موزه مردم شناسی، کاخ تابستانی کورش و کشتی رافائل از دیگر جاذبه دیدنی بوشهر است.

اما استان خوزستان که به دلیل سرسبزی در ایام نوروز، مورد توجه بیشتر گردشگری قرار می‌گیرد.

این روزها با اعزام کاروان‌های راهیان نور به مناطق عملیاتی هشت سال دفاع مقدس بسیاری از این مناطق مورد بازدید قرار می‌گیرد.

از جمله این مناطق که مورد بازدید قرار می‌گیرد می‌توان به یادمان شهید تندگویان، یادمان والفجر ۸(اروندکنار)، مناطق عملیاتی کربلای پنج و بیت المقدس، یادمانهای شرق کارون، شهدای بهبهان، شهدای رمضان، شلمچه، خرمشهر، چزابه و شهید چمران اشاره کرد که مورد استقبال عاشقان انقلاب و اسلام قرار می‌گیرد.

قدمگاه خضر نبی(ع)، بقایای شهر باستانی لوور، پارک جنگلی گمبوعه (جاده سوسنگرد)، تالاب بامدژ(جاده شوش)، گورستان باستانی زرتشتیان، کتیبه‌های تنگ تکاب، آرامگاه بشیر و نذیر، آرامگاه یعقوب لیث صفاری و آرامگاه دانیال نبی(ع)، تنها بخشی از مناطق دیدنی خوزستان است که می‌توان اشاره کرد.

استان فارس با قدمت تاریخی مهد شعرا و دانشمندان ایرانی نیز این روزها در انتظار مسافران نوروزی است تا با هوای بهاری و مناظر و مناطق دیدنی میزبانی خوب برای هموطنان باشد.

نقش رستم، ویرانه‌های بیشاپور، چشمه رسول الله اقلید، قدمگاه امام رضا(ع)اقلید، تخت جمشید، آرامگاه حافظ، آتشکده کازرون، قلعه اژدها پیکر، کاخ اردشیر بابکان، کاخ ساسانی سروستان، دروازه قرآن، بنای نارنجستان قوام الملک، باغ دلگشا، پاسارگاد، حوضچه دختر گبرار، مسجد، حمام و بازار وکیل از جمله مناطق دیدنی استان فارس است.

اما در میان این همه دیدنی‌های فارس، آرامگاه نورانی شاهچراغ برادر امام رضا(ع) مورد توجه ویژه مسافران نوروزی قرار می‌گیرد و ایرانیانی که به شیراز می‌آیند در زیارت این حضرت توشه ای از تقرب و معنویات را با خود به ارمغان می‌برند.

دیدار از آرامگاه شیخ اجل سعدی و حافظ و تفعل بر دیوان خواجه حتما یکی از نکات مورد توجه در سفر هر مسافری به دیار شعرا شیراز است.

در بحث گردشگری استان فارس مجموعه تاریخی تخت جمشید، خود به تنهایی حکایتی بس عظیم و به قدمت یک تمدن را در خود جا داده و برای کسب اطلاعات و پیشینه تخت جمشید باید ساعت‌ها شاید روزها و ماهها وقت صرف کرد زیرا تخت جمشید بیان یک تاریخ با هویت ایرانی و تمدن کهن که هر ایرانی به خود می‌بالد را در خود جا داده است.

استان کرمان هم مانند بسیاری از نقاط میهن اسلامی‌در اولین روزهای بهار پذیرای خیل عظیمی‌از مسافران نوروزی است.

کرمان با تاریخ و فرهنگی غنی دارای آثاری چون بازارهای قدیمی، چهارسوق گنجعلی خان، اختیاری، سرداری، عطاری و مظفری است.

کاروانسرای وکیل، علینقی خان، تیمچه حاج آقا عبدالله، تیمچه کوزه گرها، سرای گلشن، سرای جر، آب انبار علیمردان خان، حاآقا علی و ابراهیم خان نیز از دیگر اماکن دیدنی کرمان است.

آرامگاه شاه نعمت الله ولی، خواجه خضر، مقبره اتابک برغوچ(بزقش)مقبره میرحیدر، آرامگاه شاه فیروز، آرامگاه اخوند، آرامگاه میرزبیر، مزار شیخ علی بابا و آرامگاه شاهزاده حسین جوپار نیز در ایام نوروز مشتاقان بسیاری را برای بازدید دارد.

استان زیبای یزد را با بادگیرهایش و مردمانی خوب و نجیب با لهجه بسیار دلنشین را برای سفر نوروزی و گذران تعطیلات پیشنهادمی‌کنیم.

یزد با وقار که آرام در دل کویر آرمیده است، دیدنی‌های نظیر معبد مقدس زرتشتیان، پیر هرشت اردکان، منارجنبان خرانق، امامزاده سیدهاشم شریف آباد، نارین قلعه، کاروانسرای شاه عباسی و خانه سالار را در خود جا داده است.

آب انبار شش بادگیر، آتشکده یزدان، میدان امیر چخماق، باغ گلشن طبس، خانه لاری‌ها، دخمه زرتشتیان، رباط ساغند اردکان، زندان اسکندر، سرو کهن ابرکوه، غار چهارطاقی و قلعه مروست نیز از دیگر نقاط دیدنی استان یزد است که مسافران نوروزی می‌توانند از آن دیدن کنند.

اما این بار نوبت استانی است که خود به تنهایی نصف جهان است استانی که مهد معماری و بناهای اصیل ایرانی است.

اصفهان نه تنها در نزد ایرانیان بلکه در جهان نیز دارای شهرت خاصی است، این روزها این استان در انتظار ورود خیل عظیمی‌از مسافران است که به قصد گذران ایام سال نو راهی این سرزمین می‌شوند.

گردشگاه و باغ‌های تاریخی چهارباغ، کاخ چهل ستون، کاخ هشت‌بهشت، عمارت عالی قاپو، منارجنبان، مناره باغ قوشخانه، مناره دارضیاء، آتشگاه کوه سنگی، بازار اصفهان، مسجد امام و مسجدشیخ لطف الله از جمله مناطق گردشگری اصفهان است.

آبشار کردعلیا، چشمه آب معدنی ورتون، زاینده رود، غارآهکی کلهرود، غار کوکولو، جلگه اصفهان، حیات وحش و منطقه حفاظت شده کلاه قاضی، دریاچه سد زاینده رود، سد چشمه مرغاب و باتلاق گاوخونی نیز از دیگر دیدنی‌های چشم نواز اصفهان است.

پل سی وسه پل، پل خواجو، خانه بروجردی‌ها، آرامگاه سهراب سپهری، آرامگاه باباافضل، آرامگاه محتشم کاشانی، آرامگاه فیض کاشانی، مدرسه آقا بزرگ، باغ وکاخ تاریخی فین و خانه طباطبایی نیز از جمله آثار دیدنی این استان است.

در سفر به استان اصفهان می‌توان شهرها و روستاهای زیادی با آب و هوا و جاذبه‌های گردشگری خاص خود را دید.

در سفر به استان اصفهان از ابیانه روستایی در دامنه کوه کرکس که بلندترین نقطه مسکونی در ایران است با معماری بومی‌و بناهای تاریخی پرتنوعش تا وزوان شهری در یکصد کیلومتری شمال اصفهان در مسیر جاده ارتباطی اصفهان - تهران را با جاذبه‌های کم نظیرش می‌توان به چشم دید.

براساس مستندات، در وزوان قناتی به طول ۱۸۰۰ متر وجود دارد که عمق مادر چاه آن ۱۸ متر و دارای ۶۴ حلقه است.

قنات وزوان که در طول سال از سوی گردشگران خارجی زیادی بازدید می‌شود، به بزرگترین سد زیر زمینی ایران معروف بوده و از سوی یونسکو به عنوان یکی از اعجاب انگیزترین قنات‌های جهان شناخته شده است.

قلعه شهر وزوان معروف به خانه اعظمی‌ها متعلق به دوران قاجار نیز از آثار تاریخی و جاذبه‌های دیدنی وزوان و مورد توجه گردشگران است.

این بنا با ۵۶ هزار متر مربع وسعت در یکی از محله‌های قدیمی‌و مرکزی شهر وزوان در مجاورت شهرستان میمه قرار دارد.

در ساخت این بنا از سنگ، خشت و گل استفاده شده که با وجود گذشت بیش از یک قرن از ساخت آن هنوز در برابر برف و باران محکم و پابرجاست.

مقصد بعدی سفر نوروزی ما استان سمنان است، استانی با فرهنگی غنی و مردمان ولایت مدار و اهل ادب و هنر.

بیش از نیمی‌از مسافت تهران تا مشهد در استان سمنان طی می‌شود و سالانه تعداد زیادی از زائران حضرت رضا(ع) از استان پهناور سمنان عبور می‌کنند و مردم این استان از اینکه خادم این زائرین هستند، مفتخرند

سمنان دارای آثار طبیعی و تاریخی بسیاری است که در اینجا فقط به بخشی از آن بسنده می‌کنیم.

مساجد جامع سمنان، امام، تاریخچه، برج کاشانه، بازارهای سنتی و قدیمی، دروازه‌ها، کاروانسراها، امامزاده‌ها، موزه‌ها و آب انبارهای متعدد در این استان از جمله نقاط مهم جذب گردشگری محسوب می‌شوند.

مناطق حفاظت شده خوارتوران و خوش ییلاق شاهرود، غارهای شیربند و دربند و چشمه‌های قلقل و هفت رنگ مجن، شهر قدیمی‌و پلکانی مجن و آرامگاه بایزید بسطامی‌و آرامگاه خرقانی نیز از دیگر نقاط دیدنی است که مسافران می‌توانند از آنها بازدید کنند.

اما یکی از جاذبه‌های بسیار بی نظیر طبیعی که در استان سمنان در شاهرود واقع شده، جنگل بی نظیر ابر یادگاری از جنگل‌های هیرکانی با گونه‌های کمیاب با اقیانوسی از ابر که تعجب هر بیننده ای را برمی‌انگیزد، در این جنگل هر لحظه اش به شکلی است، لحظه ای ابری و لحظه دیگر آفتابی... .

در ادامه سفر به ایران، سفر به استان کهگیلویه و بویراحمد نیز با خاطرات خوشی همراه است، شهر توریستی و زیبای سی سخت همچون نگینی در دامنه کوه دنا با آب و هوای دلپذیر و سالم، میزبان مسافران نوروزی است.

رودخانه‌های مارون، چرام، نازمکان، بشار، زهره و مهریان به همراه هزاران چشمه سار دیگر و در کنار آنها سدکوثر، شاه قاسم و شاه مختار یاسوج، ۴۰ قله بالای چهار هزار متر دنا، آبشارهای کمردوغ دیشموک، تنگه مهریان و گنجه ای یاسوج و تنگ سولک بهمئی نیز از دیگر نقاط دیدنی این استان زیباست.

استان چهار محال وبختیاری نیز مانند دیگر استانهای کشور آماده پذیرایی و استقبال از مسافران نوروزی است.

سنگ نوشته پیرغار ،غارسراب، آبشار آتشگاه، چشمه سندگل، چشمه سارهای متعدد کوهرنگ، آبشار دره عشق، تالاب سولقان، مناطق دیدنی برجن و دریاچه شلمزار از نقاط دیدنی استان چهار محال و بختیاری است که مورد توجه گردشگران قرار می‌گیرد.

استان مرکزی نیز برای سفرهای نوروزی بسیار مورد توجه قرار می‌گیرد، مجموعه تاریخی بازار اراک، بنای تاریخی مدرسه سپهدار، بنای تاریخی حمام چهارفصل، شهر زیرزمینی ذلف آباد، بنای تاریخی پیر مرادآباد، روستای ساروق انجدان، امامزاده شاهزاده حسین، مرقد شاهزاده محمدعابد، آتشکده برزوی راهگرد، بنای تاریخی کاروانسرای اراک، امامزاده ابراهیم (اراک) و امامزاده حواخاتون از نقاط دیدنی استان مرکزی است.

از دیدنی‌های استان زنجان می‌توان به امامزاده سیدابراهیم، مسجد جامع، بازار، نمایشگاه و فروشگاه صنایع دستی‌بنای رختشویخانه زنجان، مجموعه تفریحی گاوازنگ، کاروانسرای سنگی زنجان و گنبد سلطانیه واقع در سلطانیه را می‌توان نام برد.

استان قزوین یکی از استانهایی است که به دلیل قرار گرفتن بر سر راه بسیاری از استانهای دیگر مورد توجه مسافران نوروزی است.

گراند هتل قزوین، مسجد جامع قزوین، عمارت شهرداری، خانه و حسینیه امینی‌ها، دروازه تهران، دروازه درب کوشک، حمام صفا، حمام قجر، حمام بلور، بازار قزوین، آب انبار حکیم، آب انبار زنانه بازار و عمارت سردار مفخم از دیدنی‌های استان قزوین است.

استان همدان به عنوان یکی از قدیمی‌ترین نقاط ایران از دیر باز تاکنون مورد توجه گردشگران است.

مقبره بوعلی سینا، کتیبه‌های گنجنامه، شهر باستانی هگمتانه و مجسمه شیرسنگی، گنبد علویان از دوره سلجوقی، برج قربان، آرامگاه استر و مردخای، بقعه خضر، بنای امامزاده یحیی، امامزاده حسین و امامزاده اسماعیل، پل آبشینه از دوره صفوی و مسجدجامع و بازار و میدان امام همدان از ابنیه استان همدان است.

تله کابین گنجنامه، دریاچه و مجتمع عباس آباد، آبشار گنجنامه، پیست اسکی تاریک دره، باغ‌های مصفای دامنه الوند به ویژه دره‌های عباس آباد،حیدره و امامزاده کوه، دریاچه سد اکباتان، پارک مردم و بوستان و شهربازی ارم از نقاط گردشگری و طبیعی همدان هستند

غار علی صدر از شگفتی‌ها طبیعی این استان، مامن و جایگاه برای رهایی از دنیای ماشینی و گذران لحظاتی خوش به دور از دنیای روی زمین و محو در تماشای تابلوهایی در قعر زمین است.

در گوشه دیگری از ایران اسلامی‌استان کردستان سرزمینی با مناظر بکر به روی تماشاگران نوروزی آغوش گشوده است.

بیشتر جنگل‌های استان کردستان در اطراف شهرهای بانه و مریوان واقع شده و بعد از جنگل‌های شمال کشور در درجه دوم اهمیت قرار دارد. این جنگل‌های بسیار زیبا با مناظری دلنشین می‌تواند اوقات خوبی را برای مسافران نوروزی فراهم کند.

از دیگر جاذبه‌های طبیعی این استان می‌توان به پارک جنگلی آبیدر، منطقه اورامان، دریاچه زریوار، آبشاربل، چهل چشمه، سراب قروه و آبشار کویله اشاره کرد.

عمارت آصف وزیری(خانه کرد)، تپه باستانی زیویه، سنگ نبشته اورامان، غارکرفتو، عمارت خسروآباد، عمارت مشیر دیوان، عمارت امجدالاشراف، عمارت وکیل الملک، عمارت سالار سعید(موزه سنندج)، عمارت آصف وزیری(خانه کرد)، حمام شیشه، حمام خان، حمام وکیل الملک، حمام قسلان، بازار سنندج، قلعه حسن آباد، قلعه قمچقای، پل قشلاق، برج اشقون بابا، برج اوچ گنبدخان و برج ینگی ارخ از دیگر نقاط دیدنی استان کردستان است.

استان لرستان مقصد بعدی سفر نوروزی دیار مردمان نجیب و مهربان جایگاهی مناسب برای گذران تعطیلات نوروزی است.

قلعه فلک الافلاک در مرکز شهر خرم آباد، ایوان جنوبی و گلدسته‌های مسجدجامع بروجرد، پل دختر، پل کشکان، پل شاپوری، دریاچه گهر، اشترانکوه، پارک جنگلی شورآب، منطقه گلدشت و دریاچه کیو از جاذبه‌های دیدنی استان لرستان است.

آبشارها و چشمه‌ها و رودخانه‌های متعدد و مناظر بکر و بی نظیر از دیگر اماکن و جاذبه‌های گردشگری در این استان است.

استان ایلام نیز یکی دیگر از استان‌هایی است که همه ساله تعداد زیادی مسافر نوروزی را به خود جذب می‌کند.

آبشار چم آو، آبتاف، سرطاق، گچان و دریاچه دو قلوی سیاه گاو آبدانان، چشمه آبگرم دهلران، دشت‌های دهلران و موسیان، تالاب‌های سیاب دریوش، زمزم و چکر از نقاط دیدنی این استان است.

قلعه‌های سه کسان، هزارانی، سام و آبدانان، آتشکده‌های سیاهگل ایوان، موشکان و چهار طاقی و دهها بنای تاریخی و فرهنگی در محوطه‌های باستانی نمونه ای از جاذبه‌های گردشگری در استان ایلام است.

استان کرمانشاه نیز در غرب ایران اسلامی‌منتظر ورود مسافران نوروزی در ایام تعطیلات سال جدید است.

طاق بستان، شکارگاه خسرو پرویز، سنگ نبشته بیستون، بازار کرمانشاه، خانه خواجه باروخ، تکیه معاون الملک، مسجد عمادالدوله، مسجدجامع کرمانشاه، مسجدجامع شافعی، تکیه بیگلربیگی، مسجدحاج شهبازخان، مسجد شاهزاده، مسجد دولتشاه و خانه خواجه باروخ از آثار کرمانشاه است.

استان اردبیل نیز با برخورداری از آثاری چون آرامگاه شیخ صفی الدین اردبیلی و مسجد جامع اردبیل، دریاچه شورابیل و بقعه شیخ جبراییل و دریاچه نئور، جنگل فندق لو و پیکره سنگی بابا داوود عنبران و شهر توریستی سرعین پذیرای مسافران است.

آب‌های معدنی که اغلب مزین به زیبایی‌های بی نظیر طبیعی است نظیر خلخال سویی، قطورسویی، دودو، مشه سویی، شابیل، قینرجه، ویلادره و سردابها از مناطق دیگر دیدنی استان اردبیل است.

استان البرز نیز به دلیل نزدیکی به تهران در بحث گردشگری علاقه مندان خاص خود را دارد.

مناظر طبیعی، ارتفاعات مشرف به شهر، رودخانه‌ها، کاروانسراها، پیست اسکی دیزین و خور، عمارت کاخ سلیمانیه، باغ لاله و دهها جاذبه دیدنی دیگر موجب جذب پایتخت نشینان به استان البرز می‌شود.

استان معنوی قم و مهد علوم دینی به دلیل وجود بارگاه ملکوتی حضرت فاطمه معصومه(س) در تمام فصول سال و به خصوص در نوروز مورد توجه و استقبال ویژه قرار می‌گیرد.

بارگاه حضرت معصومه(س)، بازار قم، باغ گنبد سبز، چهل اختران، حمام حاج عسگرخان، خانه قدیمی‌امام خمینی(ره)، خانه ملاصدرا، غار وشنوه، قلعه خورآباد، مدرسه فیضیه قم، مسجد جمکران، مسجد صرم، دریاچه نمک و حوض سلطان و غار کهک از جمله مناطق دیدنی استان قم است.

همچنین می‌توان مناظر شگفت انگیز و دیدنی نمک، تپه‌های طلایی، شن‌های روان از دشت کویر را از دیگر دیدنی‌های قم بیان کرد.

آخرین استان مقصد سفر نوروزی ما استان تهران است، استانی که شاید به نوعی بیشتر ساکنان آن در ایام تعطیلات نوروز خود مسافر دیگر نقاط میهن اسلامی‌هستند.

استان تهران و بخصوص پایتخت به دلیل اینکه در ایام نوروز با تردد و ازدحام کمتری مواجه است شاید بهترین زمان ممکن برای گردشگری و گذراندن تعطیلات نوروزی باشد زیرا در این زمان تردد و ترافیک کمتر و هوا نسبتا پاک تر است و این سکوت و خلوتی مجالی را فراهم می‌کند که بهتر تهران را بشناسیم و از آن لذت ببریم.

از مهمترین دیدنی‌ها تهران می‌توان به آرامگاه حضرت عبدالعظیم حسنی(ع)، امام زاده صالح(ع)، بی بی شهر بانو و حرم ملکوتی و نورانی امام خمینی(ره) و گلزار شهدای بهشت زهرا (س)اشاره کرد.

برج دیدنی آزادی و برج میلاد، مجموعه دیدنی کاخ موزه سعدآباد، شمس العماره، برج طغرل، کاخ گلستان، سردر باغ ملی، صاحبقرانیه، دروازه دولت و بازار تهران از نقاط دیدنی تهران است.

پارک‌های دیدنی جنگلی آزادگان، پردیسان، توسکا، سرخه حصار، فرحزاد و لویزان نیز می‌توانند محیطی بسیار مناسب برای سپری کردن تعطیلات در پایتخت باشند.

قله بلند و بام ایران اسلامی‌دماوند، تنگه واشی و آبشار ساواشی و دهها منطقه دیدنی دیگر از استان تهران می‌تواند خاطره خوبی را از سفر نوروزی از این استان را به همراه داشته باشد. برای معرفی جاذبه‌ها و نقاط گردشگری ایران به قطره ای از دریا اشاره کردیم، امیدواریم تک تک ما ایرانی‌ها با استفاده از این امکانات بی نظیر طبیعی و تاریخی ایران اسلامی، سرزمین مادری خود را بهتر بشناسیم و با تمام نقاط آن از نزدیک آشناشویم.

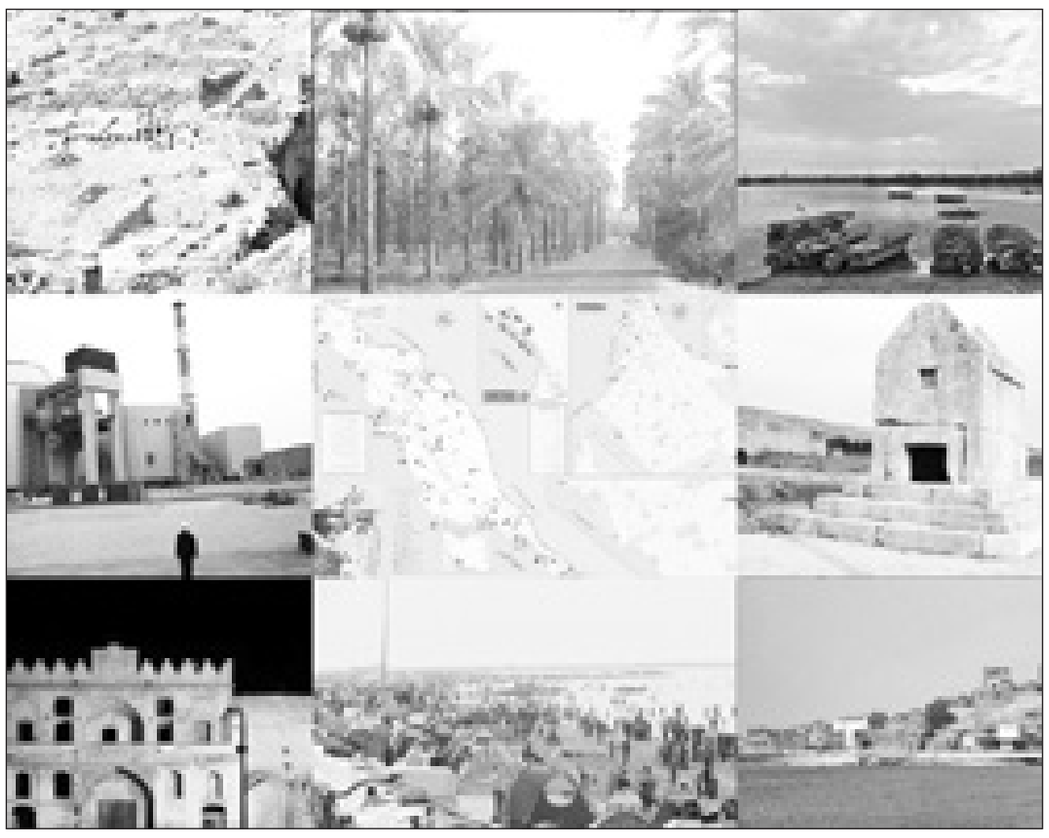

اخبار

معاون شهرسازی و امور زیربنایی شهرداری قم عنوان کرد:

افتتاح فاز اول مترو قم در برنامه افق سال ۹۶

معاون شهرسازی و امور زیربنایی شهرداری قم از افتتاح فاز اول مترو در برنامه افق ۹۶ خبر داد. علیرضا قاری قرآن با اشاره به وضعیت پروژه خطر A مترو قم اظهار کرد: این پروژه با وجود مشکلاتی که در گذشته داشته در حال حاضر از وضعیت مطلوبی برخوردار است و با برنامه ریزی خوبی پیش می رود. وی با بیان اینکه خط A مترو قم از قلعه کامکار تا مسجد مقدس جمکران به طول ۱۴ کیلومتر اجرایی می شود، تصریح کرد: تاکنون نزدیك به ۶ کیلومتر از تونل پروژه حفاری و تکمیل شده است. معاون شهردار قم با اشاره با اجرای پروژه در دو فاز خاطرنشان کرد: در فاز اول که در قطعه شمالی پروژه از قلعه کامکار تا میدان شهید مطهری به طول ۴.۶ کیلومتر اجرایی می شود، اقدامات خوبی صورت گرفته و در نظر داریم در افق ۹۶ این بخش را افتتاح کنیم. وی با بیان اینکه در قطعه شمالی پروژه مترو قم ۶ ایستگاه پیش بینی شده است، خاطرنشان کرد: در فاز اول سه ایستگاه پروژه در اختیار مردم قرار می گیرد. قاری قرآن از برنامه ریزی برای خرید واگن های مورد نیاز مترو خبر داد و تصریح کرد: عملیات اجرایی نخستین ایستگاه مترو در میدان شهید مطهری به زودی آغاز می شود و در انتهای این مسیر نیز ایستگاه قلعه کامکار قرار دارد. وی با تاکید بر اینکه راه اندازی فاز نخست مترو قم عملا با کلنگ زنی نخستین ایستگاه شروع شده است، خاطرنشان کرد: امیدواریم طی برنامه ۲.۵ ساله با توجه به زمان تامین ناوگان مورد نیاز بتوانیم پروژه را در اختیار مردم قرار دهیم. معاون شهرسازی و امور زیربنایی شهرداری قم ادامه داد: اجرای ادامه مسیر و ایستگاه ها نیز ادامه خواهد داشت و اجرای خط B مترو نیز در حال پیگیری است.

مدیرکل نظارت و هماهنگی خدمات شهری شهرداری قم اعلام کرد:

آماده‌سازی آرامستان‌های قم برای میزبانی از زائران اهل قبور

مدیرکل نظارت و هماهنگی خدمات

نکـــته

پایان ماموریتی که کمر تکفیری ها را شکست

رامین حسین آبادیان

ولادیمیر پوتین رئیس جمهوری روسیه در ماه سپتامبر سال گذشته میلادی یعنی حدود ۷ ماه پیش دستور حملات هوایی جنگنده های ارتش این کشور به مواضع تروریست های تکفیری در سوریه را صادر کرد. این دستور پس از درخواست رسمی دولت دمشق برای دخالت نظامی روسیه صادر شد. در واقع درست چیزی حدود یک سال پس از آغاز عملیات ائتلاف آمریکایی ضد داعش در سوریه به بهانه مبارزه با داعش، عملیات نظامی روسیه در سوریه کلید خورد.

دخالت نظامی روسیه در سوریه علی رغم اینکه به صورت کاملا قانونی و به درخواست رسمی دولت دمشق صورت گرفت، موج گسترده ای از انتقادات غربی ها و ایالات متحده آمریکا را به دنبال داشت. غربی ها و به ویژه آمریکا که با حمایت های مالی ـ تسلیحاتی و لجستیکی خود از تروریست های تکفیری طی سالهای گذشته از عوامل اصلی طولانی تر شدن زمان بحران سوریه محسوب می شوند، طبق همان سیاست معروف و همیشگی «یک بام و دو هوای» خود روسیه را آماج انتقادات گسترده قرار داده و از آن به عنوان مانع جدی در مسیر تحقق صلح در سوریه یاد کردند.

روسیه اما بدون توجه به حجم بی سابقه ای از انتقادات آمریکا و غرب عملیات گسترده ای را علیه تکفیریها در اقصی نقاط سوریه آغاز کرد. این دخالت نظامی در واقع پس از آن آغاز شد که سوریه از یک جهت توسط جنگنده های ائتلاف بین المللی ضد داعش به رهبری آمریکا هدف حملات گسترده قرار می گرفت و از سوی دیگر تکفیریها نیز روز به روز بر حجم اقدامات تروریستی علیه نظامیان و غیرنظامیان سوری می افزودند.

دخالت نظامی روسیه در سوریه و عملیات این کشور علیه تروریست های تکفیری منجر شد تا تمامی نقشه های آمریکا و متحدان منطقه ای آن به ویژه عربستان سعودی و ترکیه نقش بر آب شود. درست در شرایطی که به نظر می رسید آمریکایی ها و غربی ها در تدارک یک سناریوی خطرناک علیه دولت دمشق هستند، دخالت نظامی روسیه ـ مسأله ای که هیچگاه پیش بینی آن را نمی کردند ـ تمامی معادلات آنها را بر هم زد.

واقعیت این است که آمریکا و متحدان غربی و عربی آن تلاش می کردند تا از یک سو با تشدید عملیات های هوایی علیه مواضع ارتش سوریه و دولت دمشق و از سوی دیگر افزایش حمایت های مالی ـ تسلیحاتی از تروریست های تکفیری، دو سناریوی خطرناک برنامه ریزی شده خود در سوریه را عملیاتی سازند؛

۱ ـ فرسایشی کردن جنگ داخلی در سوریه به منظور تضعیف ارتش این کشور به گونه ای که بشار اسد دیگر قادر به بقا در رأس هرم قدرت در کشور نباشد.

۲ ـ فراهم کردن زمینه مناسب برای انجام عملیات نظامی مستقیم علیه دولت دمشق در صورت ناکارآمدی گزینه «حمایت از تکفیریها» و «گسترش هرج و مرج».

با این وجود، به دنبال عملیات نظامی روسیه در سوریه، آمریکا و دیگر متحدانش در منطقه هر یک به نحوی از دخالت نظامی روسیه در سوریه طی ۷ ماه گذشته متضرر شدند. از یک سو برنامه ریزی طولانی مدت ایالات متحده برای تضعیف ارتش سوریه و فراهم آوردن زمینه مناسب به منظور اجرای سناریوی «اقدام نظامی» آن به درب بسته خورد و از سوی دیگر، موازنه قدرت در سوریه به کلی دستخوش تغییر شده و کفه ترازو در این زمینه به سمت نیروهای دولتی در این کشور سنگینی کرد.

این در حالی است که ترکیه نیز در طول حملات هوایی جنگنده های روسی به مواضع تکفیریها سیلی محکمی از مسکو خورد. ترکیه که همواره با ارائه انواع و اقسام کمک های لجستیکی به تروریست های تکفیری داعش، پایان بحران سوریه را با تأخیر مواجه کرده، دخالت نظامی روسیه در سوریه را در نقطه مقابل اهداف خود در این کشور قلمداد کرد.

جنگنده های روسی از یک سو با حملات هوایی دقیق به تانکرهای حامل نفت سرقتی داعش در مسیر سوریه به ترکیه، ضربه جبران ناپذیری به تجارت آنکارا با این گروه تروریستی وارد آوردند و از سوی دیگر با حملات خود به حومه استان لاذقیه از گسترش نفوذ نظامیان ترکیه ای در نزدیکی این منطقه جلوگیری کردند. عصبانیت دولت آنکارا از عملیات نظامی روسیه در سوریه تا حدی بود که ارتش ترکیه در کمال تعجب یک فروند جنگنده «سوخو ۲۴» روسیه را به بهانه نقض حریم هوایی این کشور هدف قرار داده و سرنگون کرد.

علاوه بر این، عربستان سعودی از دیگر طرف های درگیر در سوریه محسوب می شود که ضربات سنگینی را به دنبال دخالت نظامی روسیه در سوریه متحمل شد. رژیم سعودی که به ضرس قاطع می توان از آن به عنوان دشمن شماره ۲ محور مقاومت در منطقه پس از رژیم اشغالگر صهیونیستی یاد کرد، پس از دخالت روسیه در سوریه به یکباره نتیجه تمامی حمایت های مالی ـ تسلیحاتی خود از تکفیریها را بر باد رفته دید. سعودیها که محور مقاومت در منطقه را تنها مانع در برابر خود به منظور دستیابی به سیاست هایشان می دانند، طی سالهای اخیر هرآنچه در چنته داشتند بیرون آوردند تا شاید ضربه مهلکی بر پیکره مقاومت در سوریه وارد آورند؛ و این درست همان رؤیایی است که مقامات سعودی سالهاست به دنبال تحقق آن هستند.

عملیات نظامی روسیه در سوریه در کنار حضور مستشاری ایران و همچنین مشارکت نیروهای حزب الله لبنان در کنار ارتش این کشور جان تازه ای به نیروهای سوری بخشیده و توازن قدرت را به نفع دمشق تغییر داد. ارتش سوریه با حمایت های گسترده از سوی متحدان خود موفق شد در مناطق مختلف این کشور پیشروی های گسترده ای را به دست آورد. طی یک و دو ماه اخیر نیز پیروزی ها و دستاوردهای مختلف ارتش سوریه در استان حلب، تکفیریها را به کلی زمین گیر کرد؛ تکفیری هایی که به دنبال تسلط بر حلب و معرفی آن به عنوان پایتخت خود بودند.

البته پیروزی ها و دستاوردهایی که طی ماه های اخیر در استان حلب ـ پایتخت اقتصادی سوریه ـ محقق شد، حاصل اقدامات ارتش سوریه و ایستادگی خود آنها بوده است، اما به هیچ وجه نمی توان از نقش روسیه در پوشش عملیات های زمینی نظامیان سوری در نبرد با تکفیریها در حلب چشم پوشی کرد.

تغییر موازنه قدرت در سوریه به دنبال عملیات نظامی روسیه در این کشور دو دستاورد بزرگ را برای دمشق به دنبال داشت؛

۱ ـ وادار شدن ایالات متحده آمریکا به دست کشیدن از اقدام نظامی مستقیم و غیرمستقیم علیه دولت دمشق و نشستن بر سر میز مذاکره و در نهایت برقراری آتش بس در سوریه.

۲ ـ وادار شدن معارضان سوری به عدم کارشکنی های گسترده در مسیر حل سیاسی بحران این کشور با توجه به تحقق دستاوردهای گسترده توسط ارتش سوریه با پشتیبانی هوایی روسها.

بر این اساس، روسیه پس از تحقق اهداف برنامه ریزی شده خود از عملیات نظامی در سوریه به حضور خود در این کشور ـ نه به طور کامل ـ پایان داد؛ اهدافی که مهم ترین آنها تضعیف قدرت تروریست های تکفیری و وادار ساختن حامیان آنها به نشستن بر سَر میز مذاکرات بود.

در هر صورت، «ولادیمیر پوتین» رئیس جمهوری روسیه دستور خروج بخش عمده ای از نیروهای این کشور از سوریه را صادر کرده است و این بدان معناست که روسیه به طور کامل از نبرد با تکفیریها در سوریه دست نکشیده است. بدون شک در آینده نیز پشتیبانی هوایی و دریایی ارتش روسیه از عملیات های نظامی ارتش سوریه در مقابله با تکفیریها ادامه خواهد یافت. این درست همان چیزی است که «عمران الزعبی» وزیر اطلاع رسانی سوریه پس از دستور اخیر پوتین اعلام کرده است.

دریـــچه

ابزار نظارتی؛ عملکرد مجلس نهم و انتظارات از مجلس آینده

نمایندگان مجلس نهم در طول چهار سال گذشته ۱۹ هزار و ۶۸۶ بار از دولتمردان سئوال پرسیده و یا به آنها تذکر داده اند که باید دید این حجم سوال و تذکر تا چه حد برای توسعه و پیشرفت کشور کمک کننده بوده و مجلس دهم چه برخوردی با این ابزار نظارتی داشته باشد؟ مجلس شورای اسلامی علاوه بر وظیفه قانونگذاری، مسئولیت نظارتی را نیز برعهده دارد. مجلس نهم که از خرداد ۱۳۹۱ کار خود را آغاز کرد، با استفاده از تذکر کتبی و شفاهی، سئوال از وزرا و استیضاح کوشید که از ابزارهای نظارتی خود بهره بگیرد به گونه ای که شاهدیم تقریبا در تمام روزهایی که جلسه علنی مجلس تشکیل شد، از سوی نمایندگان تذکرات (شفاهی و کتبی) و سئوالات متعددی خطاب به وزرا و مسئولان مطرح شد و در چند مورد هم کار به استیضاح برخی از وزرا کشید. اگرچه این میزان از تذکر، سئوال و استیضاح که البته ابزارهای قانونی قانونگذاران است می توانست همچون دوره گذشته روابط قوه مقننه و قوه مجریه را به کدورت بکشاند اما تعامل مثبت دولتمردان یازدهم با مجلس نهم و حضور به موقع در صحن یا کمیسیون های تخصصی برای پاسخگویی به نمایندگان و تلاش آنها برای متقاعد ساختن نمایندگان و رفع ابهامات مطرح شده، این دو قوه را از پرتگاه تنش و تحمیل هزینه به کشور و ملت دور ساخت. نمایندگان مجلس نهم در طول چهار سال گذشته، در مجموع ۱۹ هزار و ۶۸۶ سئوال و تذکر خطاب به دولتمردان مطرح کرده اند که ۱۲ هزار و ۷۸۱ مورد آن در دولت یازدهم بوده است.

آن ها همچنین در طول فعالیتشان سه هزار و ۵۰۰ سئوال از دولتمردان پرسیده اند که از این تعداد، دو هزار و ۲۵۰ سئوال مربوط به دولت فعلی است. بهارستان نشینان در دوره نهم ۱۶ هزار و ۱۸۶ تذکر نیز به دولتمردان داده اند که خطاب ده هزار و ۵۳۱ تذکر به دولت تدبیر و امید بوده است. اما نکته قابل تامل در این است که آیا این حجم از تذکر و سئوال جایگاه این ابزار نظارتی را متزلزل نمی سازد؟ حجت الاسلام مجید انصاری معاون امور مجلس رییس جمهوری در این باره می گوید: با بیش از یازده هزار تذکر به رییس جمهوری و مسئولان کشور، اهمیت تذکر و سئوال از بین رفته و به امری عادی تبدیل شده است. وی می افزاید: مطرح کردن سه هزار و پانصد سئوال در مجلس نهم باعث شد هر روز وزرا و مسئولان برای پاسخگویی به این سئوالات به صحن و یا کمیسیون های مجلس بروند که اکثر این سئوالات یا از اختیارات بوده یا خارج از قلمرو آنها بوده است. این سئوالات باعث این شد که ساعت ها وقت مجلس و دستگاه های اجرایی کشور گرفته شود. معاون پارلمانی رییس جمهوری اظهار امیدواری می کند که مجلس دهم بهتر و بیشتر از مجالس گذشته در مسیر توسعه کشور و نیز تحکیم آرمانهای امام (ره) و شهیدان گام بردارد. انصاری با بیان این که بنای دولت تدبیر و امید، همکاری و تعامل حداکثری با مجلس دهم است، پیشنهاد داد که مجلس دهم برای چهارسال آینده خود برنامه ای برای اصلاح قوانین و نیز ساماندهی نظارت داشته باشد تا به آسیب های مجالس گذشته دچار نشود.

بررسی رویدادهای سال ۹۴ و گمانه زنی در خصوص سال آینده

سال گشایش سیاسی و تنگنای اقتصادی

ایمان/حسن بختیاری زاده:

فرارسیدن پایان سال، همیشه فرصت مناسبی برای ارزیابی و یادآوری رخدادهای ۳۶۵ روز گذشته و بررسی برنامه‌های و احتمالات سال آینده بوده است. سال ۱۳۹۴ با رویدادهای مهمی در عرصه داخلی و بین‌المللی همراه بود. این نوشتار، به کوتاهی رویدادهای بین‌المللی و داخلی سال ۹۴ را بررسی می‌کند و درباره رویدادهای سال آینده، گمانه‌هایی به دست می‌دهد.

۱-سال غافلگیری

مبارزات انتخاباتی ریاست‌جمهوری آمریکا، با رقابت درون‌حزبی جمهوری‌خواهان و دموکرات‌ها، آغاز شد. این رقابت‌ها با پدیده‌های تازه‌ای، ترامپ جمهوری‌خواه و سندرز دموکرات، همراه بود. می‌توان به اطمینان گفت، تعداد انگشت شماری از تحلیل گران در آغاز رقابتها، گمان می‌کردند، ترامپ، این ثروتمند عوام گرا، بتواند اینچنین در رقابت جمهوری‌خواهان، برتر باشد. اگر روند کنونی ادامه یابد، کلینتون و ترامپ، داوطلبان نهایی دو حزب و رقیبان انتخابات نوامبر خواهند بود. چنانچه ترامپ به عنوان نامزد نهایی جمهوری‌خواهان انتخاب شود، نخبگان آمریکایی و حتی اروپایی دربرابر او قرار می‌گیرند. کامیابیها و ناکامیهای ترامپ، معیار مهمی برای ارزیابی وزن و عیار عوام گرایی، در آمریکا خواهد بود. انتخابات بریتانیا، با پیروزی شگفت آمیز محافظه‌کاران همراه و علاوه بر آنکه سبب شد کامرون بتواند دولتی یکدست و بدون نیاز به ائتلاف تشکیل دهد، موجب تغییرات مهمی در رهبری حزب کارگر شد. انفجارهای دی ماه در پاریس-که داعش مسئولیت آن را برعهده گرفت –این نکته مهم را بازتاب داد که تروریسم جدید در خاورمیانه، بعدی و جنبه جهانی دارد و به هیچ نحو به منطقه‌ای خاص محدود نمی‌ماند. به علاوه ناامنی‌های خاورمیانه موجب شده است پناه جویان بی‌شماری به سمت اروپا بروند. بحران پناهجویان و تهدیدات تروریستی فرامنطقه‌ای، ضرورت اقدامی موثر و فراگیر را علیه تروریسم، در مقابل همه دولت‌های تاثیرگذار در معادلات خاورمیانه قرار داده است. انتخابات مهم دیگری را ترکیه ای‌ها پشت سر گذاشتند انتخابات پارلمانی ترکیه در خرداد ماه، به پیروزی مطلق هیچ یك از احزاب نینجامید و هیچ حزبی نتوانست ۲۷۶ کرسی پارلمان را به دست آورد. اردوغان در اقدامی جسورانه، فرمان انتخابات زودرس را صادر کرد و توانست با بهره‌گیری از فضای امنیتی برآمده از اقدامات تروریستی، شهروندان را ترغیب کند به حزب عدالت و توسعه رای دهند. انتخابات مجدد در آبان سبب شد حزب عدالت و توسعه بتواند دولتی یکدست و غیرائتلافی تشکیل دهد. اردوغان توانست ناکامیهای خود را در عرصه سیاست خارجی با پیروزی در صحنه داخلی، ترمیم کند. عربستان در آغاز سال و در بامداد همان روزی که ایران و ۶ دولت دور تازه‌ای از مذاکرات هسته‌ای را در لوزان شروع کردند، به یمن حمله کرد.

حمله‌ای که علاوه بر نقض قواعد پذیرفته شده بین‌المللی، پیامدهای وخیم انسانی به همراه آورد. عربستان کوشید با حمله به یمن، علاوه بر اینکه مذاکرات هسته‌ای را مختل سازد، به نوعی موازنه در برابر ایران در منطقه دست یابد. حمایت ابتدایی غرب از عربستان، اکنون جای خود را به تاکید بر پایان منازعه یمن داده است. العبادی نخست وزیر عراق، با تعهدبه رویکرد ملی توانسته است اعتماد را به دولت، بازسازی کند. ارتش و شبه نظامیان عراقی توانستند در سال ۹۴ داعش را مهار کنند. سوریه در سال ۹۴ روزهای متفاوتی را پشت سرنهاد. ابتدا داعش، النصره و دیگر گروه‌های تروریستی مسلح توانستند اسد را به‌شدت تهدید کنند. اما حامیان اسد به ویژه روسیه، با دخالت مستقیم در سوریه توانستند موازنه را به نفع دولت دمشق تغییردهند.

موفقیت‌های نظامی اسد و پشتیبانانش، سبب شد تلاش‌های جدیدی برای برقراری صلح در سوریه، شکل بگیرد. غرب و دشمنان منطقه‌ای اسد، حال متوجه شده‌اند که سرنگون‌سازی او، برخلاف تصورات ابتدایی، آسان نخواهد بود و بحران سوریه راه‌حل نظامی ندارد. اقدام ناگهانی روس‌ها را برای خروج نیروهایشان از سوریه می‌توان، تلاش آنان برای فشار بر اسد برای انعطاف در مذاکرات تلقی کرد. سوریه به نقشه راهی مبتنی بر خواست ملت و حفظ تمامیت سرزمینی آن، سرکوب تروریسم، کمکهای خارجی برای بازسازی و تمهید روند سیاسی دموکراتیك نیازمند است. یکی از کانون‌های داغ جهان، حوزه آسیای شرقی است. هرچند چین با مشکلات اقتصادی تازه و کاهش نرخ رشد روبه روست اما هنوز از قابلیت لازم برای ایجاد مخاطره برای منافع آمریکا برخوردار است. کره شمالی نیز هنوز، البته به قیمت نابودی حقوق انسانی و رفاه مردمانش، به دیوانگیهای نظامی خودادامه می‌دهد. کیم جونگ اون، رئیس جمهور کره شمالی، به نام مبارزه با امپریالیسم، از مواهب قدرت تك سالار، بهره می‌برد. روش مهم او جلوگیری از اطلاع مردمان کره شمالی از تحولات و رویدادهای جهان خارج است. صبر و انتظار و تحریم، عناصر مهم سیاست غرب دربرابر کره شمالی است. بررسی اجمالی تحولات سال ۹۴ در عرصه بین‌المللی، نشان می‌دهد بخش مهمی از این رویدادها، غافلگیرکننده و پیش بینی نشده بوده است.

۲-از برجام تا امید

ایران در سال ۹۴ تحولات سیاسی مهمی را تجربه کرد. ایران و ۶ دولت در شامگاه ۱۳ فروردین، به چارچوب توافق هسته‌ای دست یافتند. دو طرف پس از مذاکراتی فشرده و سخت، سرانجام در تیرماه به توافق جامع هسته‌ای دست پیدا کردند. دولتی درحال توسعه در رویدادی بی‌سابقه، توانست با مذاکره و دیپلماسی اعضای دایم شورای امنیت را به چشم پوشی از قطعنامه‌های خود وادار و بخش بزرگی از خواسته‌های خود را محقق کند. برجام البته در داخل به ویژه در مجلس مخالفان پرسرو صدایی داشت. آنان توانستند بیشتر کرسی‌های کمیسیون ویژه بررسی برجام را دراختیار بگیرند. کمیسیون به مخالفان برجام از جمله جلیلی و همکارانش، فرصت داد به توافق بتازند. صدا و سیما نیز جلسات کمیسیون را پوشش داد. بسیاری از مخالفان برجام همچون کوثری، زاکانی، نبویان و بذرپاش نماینده تهران بودند. نظر سنجی‌ها نشان می‌داد بسیاری از مردم تهران، طرفدار برجامند.

مردم تهران تا انتخابات ۷ اسفند صبر کردند تا بتوانند نظر خود را درباره مخالفان برجام- که با ابتکار صداو سیما و پخش مذاکرات کمیسیون برجام، به چهره‌های شناخته شده‌تری تبدیل شدند- اعلام و اعمال کنند. دولت توانست با دستیابی به توافق هسته‌ای، در عرصه سیاست خارجی کنشهای جدیدی را آغاز کند. سفر اروپایی رئیس‌جمهور، مسافرت مقامهای عالیرتبه اروپایی به تهران و شرکت ایران در مذاکرات سوریه، از جمله دستاوردهای برجام بوده است. انتخابات خبرگان و مجلس در اسفند ماه، نتایجی تحیرآمیز به همراه داشت. مردم تهران ندای «تکرار می‌کنم، به هردو فهرست رای دهید» را به خوبی دریافتند و ۴۵ بر یك، به نفع فهرست امید رای دادند تا دست کم بار دیگر ثابت شود رسانه‌ای چون صدا و سیما با وجود آنکه در همه مکان‌ها حضور و بودجه کلان در اختیار دارد تا چه میزان تاثیر گذار است. میانه روها و اصلاح‌طلبان در شهرهای دیگر نیز، توانستند اعتماد مردم را جلب کنند.

مجلس دهم، آمیزه‌ای از اصولگرایان، اصلاح‌طلبان و مستقل‌ها را در خود جای خواهد داد و البته انتخابات دور دوم، نقش مهمی در تعیین جهت‌گیری نهایی مجلس خواهد داشت. جناحها و فعالان سیاسی، در سال ۹۵ به تدریج به انتخابات ریاست‌جمهوری و شوراهای سال ۹۶ خواهند پرداخت. اصلاح‌طلبان و اعتدال گرایان، بدون تردید از روحانی حمایت خواهند کرد. آنان برای شرکت در انتخابات شوراها با توجه به اینکه هیات‌های نظارت بر این انتخابات، از میان نمایندگان مجلس انتخاب می‌شوند، با مشکل کمتری روبرو خواهندبود.

اصولگرایان، برای شرکت در انتخابات دوازدهمین دوره ریاست‌جمهوری، از یك سو برای انتخاب رقیب واحد در مقابل روحانی، با مشکل روبرو هستند و از جانب دیگر بسیاری از چهره‌های مهم آنان همچون قالیباف، محسن رضایی، حداد عادل، زاکانی، ابوترابی، توکلی، جلیلی و ولایتی، در دو انتخابات ۹۲ و ۹۴ شکست خورده‌اند. اصولگرایان در حالی برای دستیابی به فهرست و نامزدی واحد در انتخابات شوراها و ریاست‌جمهوری ۹۶ در سال آینده، تلاش‌های خود را آغاز می‌کنند که تجربه تلخ انتخابات ۹۲ و ۹۴ آنان را رها نمی‌کند.

۳-سال رکود

ایرانیان درسال ۹۴ به لحاظ اقتصادی، سال سختی را پشت سر نهادند. دولت روحانی توانست تورم را مهار کند، اما کاهش قیمت نفت-که دلایل فنی و سیاسی دارد-بر نرخ رشد تاثیری منفی داشت و رکودی کم سابقه را به همراه آورد.

اگر آن روز که در دوره دولت‌های نهم و دهم روزانه بیش از ۲ میلیون بشکه نفت به قیمت ۱۲۰ دلار برای هر بشکه فروخته می‌شد، درآمد کشور برای سرمایه‌گذاریهای پایدار هزینه می‌گشت، امروز با شرایط بسیار آسان‌تری روبه رو بودیم.

جالب است که هرچند تنها ۲ ماه از اجرای برجام و لغو تحریم‌ها می‌گذرد و دولت نیز به تازگی توانسته است در بازار جهانی نفت حضور یابد و نفت را به قیمت حدود ۳۰ دلار بفروشد و در شرایطی که رقبا، سهم ما را از بازار نفت در دوره تحریم به خود اختصاص داده‌اند، مخالفان برجام و حامیان احمدی‌نژاد و جلیلی هر روز این نکته را طرح می‌کنند که توافق جامع هسته‌ای نتوانسته است شرایط اقتصادی را تغییر دهد.

این عده –که به سبب حمایت از رویکردهای ویرانگر احمدی‌نژاد باید پاسخگوی افکار عمومی باشند-در سخت‌ترین شرایط اقتصادی، با اظهارات خود مردم را ناامید می‌کنندحال آنکه روشن است ترمیم شرایط اقتصادی ایران با توجه به آسیبهای یك دهه گذشته و قیمت نفت، زمانبر خواهد بود.

منتقدان رویکردهای دولت قبل و حامیانش، به ویژه در حوزه اقتصاد و سیاست خارجی، می‌دانستند و هشدار دادند که آن دیدگاه‌ها، تصمیمات و رفتارها، زیان‌های بزرگی به همراه دارد که جبران آن بسیار پرهزینه و زمانبر خواهد بود.

۴-به امید روزهای بهتر

ایرانیان در سال ۹۴ به لحاظ سیاسی خبرهای امیدوارکننده‌ای شنیدند. این شادکامی‌ها می‌تواند در سال ۹۵ با بهبود نرخ رشد و خروج از رکود اقتصادی، مضاعف شود.

شکل‌گیری مجلسی اعتدال گرا، بهبود مناسبات با خارج، پایان تحریم‌ها و اتصال به نظام اقتصادی بین‌المللی و تقویت تولید و تحریك تقاضا می‌تواند شرایط بهتری را بیافریند. دلیلی وجود ندارد که به شرایط سال ۹۵ امیدوار نباشیم.

روایت وکیل زنجانی از تسهیلات زندان برای میلیاردر نفتی

حق الوکاله وکیل بابک زنجانی چقدر است؟

انگار قرار نیست نفت دست از سر رسول ۳۵ ساله بردارد! پسرک جوانی که تصویرش به عنوان رتبه دوم کنکور سراسری سال ۷۸ بر روی نشریه پیک سنجش منتشر شد، بعدها برای ادامه تحصیل از طریق بورسیه وزارت نفت به انگلستان رفت و حالا نام رسول کوهپایه زاده اصفهانی (که البته اصلیت کرمانی دارد) ذیل پرونده بابک زنجانی (متهم بزرگ نفتی) به عنوان وکیل مدافع مشاهده می شود.

به گزارش مهر، با ادب، حساس در مصاحبه، کمی محافظه کار، پاسخگو و بدون حاشیه است. به قول معروف هم می خواهد وکیل بابک زنجانی باشد و هم به عنوان یک وکیل خوشنام، بدون حاشیه و حرفه ای در جامعه شناخته شود.

روی میز شیک و گران قیمت آقای وکیل در طبقه ششم یک برج اداری در خیابان دولت (در شهر تهران) اثری از پرونده نیست و بیشتر دکوراسیون اتاق نظر شما را جلب می کند. به دلیل حساسیت و آلرژی فصلی، وکیل جوان مجبور بود گاهی اشک جاری شده از چشمانش را پاک کند برای همین با لبخند به عکاس گفت: حواست باشد طوری عکس نگیرید بگویند وکیل بابک زنجانی دارد، گریه می کند!

*** به عنوان سوال اول آیا انتخاب شما به عنوان وکیل آقای زنجانی به واسطه آشنایی با خواهر موکلتان بوده است؟ چون اینطور شنیدم!**

- نه این درست نیست؛ اگر هم گفته باشم اصلاح می کنم.

*** در هرحال خانواده آقای زنجانی تلاش های زیادی داشتند تا وکیل خوبی انتخاب کنند؟**

- بله درست است، منکر این صحبت نیستم؛ به عنوان مثال، ۲ نفر از وکلایی که با آنها صحبت شده بود از اساتید خودم بودند که در دانشگاه شهید بهشتی تدریس می کنند. من هم جزو گزینه های وکالت در این پرونده بودم هرچند قرار نبود به عنوان تنها وکیل این پرونده باشم و قرار بود تنها به عنوان کارشناس و نماینده آقای زنجانی برای شناسایی اموال موکل باشم. البته قبل از ورود به این بحث بگویم که آقای زنجانی فردی بسیار باهوش است و به اعتقاد من نبوغ خاصی دارد به ویژه در آدم شناسی؛ مثلا گاهی به من می گفت این اتفاق در جلسه بعد رخ می دهد دقیقا همان اتفاق رخ می داد. برای همین بعد از چندین جلسه بابک زنجانی به من گفت نمی خواهم وکیل دیگری کنار شما باشد و تنها خودتان وکالت این پرونده را برعهده بگیرید.

***پس قبل از پرونده آشنایی با خانواده آقای زنجانی نداشتید؟**

- نه

*** شما مدعی هستید که بابک زنجانی فردی نابغه و باهوش است؛ چطور این فرد باهوش از وکیل جوان و بدون تجربه کافی استفاده کرد؟ آن هم برای پرونده ای که به قول معروف زیر تیغ است؟**

- شما از کجا می دانید بهترین وکیل را انتخاب نکرده است؟ وقتی که دفاع آخر دادگاه را قرائت کردم ۲۰ دقیقه با آقای زنجانی گفتگو داشتم که ۱۹ دقیقه آن، این فرد سختگیر و حساس از من تعریف کرد و گفت: تو نابغه هستی ... بگذارید اینطور بگویم که موضوع پرونده مرگ و زندگی زنجانی مطرح بود پس موکلم با کسی تعارف نداشت. هرچند خودستایی خوب نیست اما باید بگویم که بابک زنجانی وکیلی را انتخاب کرد که اولا به تجارت بین الملل آگاه بود، با قراردادهای نفتی آشنا بود و حقوق بین الملل بانکی را می دانست چون جمع کردن این پرونده تنها با علم حقوق کیفری کافی نبود. زنجانی گفته است که من وکیلی دارم که به اندازه یک تیم رسانه ای از من دفاع کرده است.

*** اما به عنوان خبرنگار حوزه قضایی تا قبل از پرونده آقای زنجانی نام شما را در رسانه ها ندیدم؟**

- چون رسول کوهپایه زاده جوان ۳۵ ساله ای است. در حوزه وکالت هم سن و سال اهمیت دارد و نشان دهنده تجربه است. در ضمن گفتم که قرار نبود وکیل پرونده باشم.

***شما با آقای زنجانی قرارداد رسمی هم منعقد کردید؟**

- بله؛ بر اساس قانون قراردادی میان من و موکلم منعقد شد.

***اعلام مبلغ حق الوکاله از سوی شما تعیین شد یا آقای زنجانی؟**

- من پیشنهاد کردم

***می توانم سوال کنم حق الوکاله شما چقدر است؟**

- این قرارداد بر اساس قانون محرمانه و خصوصی است؛ اما چون مبلغ پرونده ۸ هزار میلیارد تومان بود که بر اساس ۶ درصد تعرفه، مشخص است چقدر می شود. هرچند همه تصور می کنند حق الوکاله من میلیاردی است اما باید بگویم تا این لحظه هیچ پول یا کالا یا ملک و هر چیزی از سوی موکلم به عنوان حق الوکاله به بنده پرداخت نشده است.

***مشخص است چون پول های زنجانی بلوکه شده بود و باید به دادستانی می رفتید و درخواست می دادید؟**

- رفتم و همین را هم گفتم. اخیرا هم بخشی از مبلغ حق الوکاله در قالب چک در حال پرداخت بود که مقام قضایی توقیف کرد.

***این چک و پول از کجا آمد که توقیف شد؟**

- فردی در خارج از کشور می خواست به آقای زنجانی قرض دهد و این قرض هم برای پرداخت بخشی از حق الوکاله بنده بود.

*** شنیده ام گفته اید زیاد مسائل مالی در این پرونده برایم مهم نیست؟**

- بله؛ چون کار حرفه ای در این پرونده بیشتر برایم اهمیت دارد. چون در این پرونده شناخته شدم.

***اما این را هم در نظر بگیرید که در صورت اعدام آقای زنجانی شاید این معروفیت برای شما جنبه منفی داشته باشد؟**

- حرف شما می تواند درست باشد؛ اما فکر می کنم که رسانه ها و مردم روشن هستند و عملکرد من را ارزیابی کردند. در هر حال وکیل مامور به نتیجه نیست. هر چند رابطه من و آقای زنجانی عاطفی است.

***آیا در طول بررسی این پرونده کمک هم گرفتید؟**

- یقینا در این نوع مسائل باید گفت که هر سری یک فکری دارد و باید مشورت می گرفتم.

***بابت این مشورت ها هزینه هم پرداخت کرده اید؟**

- نه؛ ابدا

***قطعا این نوع پرونده های بزرگ هر وکیلی را وسوسه کرده تا دستی بر آتش داشته باشد و نامش در پرونده ثبت شود. در این خصوص پیشنهاداتی هم از سوی سایر وکلا شده بود؟**

- بله البته؛ مطمئن هستم برخی وکلای نام آشنا هم بودند و هستند که بدون دریافت هیچ حق الوکاله ای حاضر بودند وکالت را قبول کنند.

***شما مطمئن هستید؟**

- بله خانواده آقای زنجانی گفتند. هر چند جامعه وکالت هم این نوع درخواست را می پذیرد چون گاهی پول اهمیت ندارد.

***آقای زنجانی از چه طریق اخبار را رصد می کرد؟**

- تا زمانی که در دادسرا بود هیچ خبری از وضعیت کشور و جهان و پرونده خودش نداشت. وقتی پرونده به دادگاه آمد می توانست از ۶ روزنامه استفاده کند.

***از شما درخواستی برای مطالعه سایر روزنامه ها داشت؟**

- می توانست اما خود زندان هم این اختیار را داشت. البته معمولا روزنامه های منتقد را درخواست می کرد.

*** در مدت زمانی که آقای زنجانی زندان هستند چند ملاقات با موکل خود داشتید؟**

- شمارش نکردم اما می توانستم هفته ای یکبار ملاقات داشته باشم.

***ملاقات در اتاق و حضوری بود؟**

- بله؛ با حضور محافظ های زندان

***گفتگوهای شما چقدر طول می کشید؟**

- بستگی به زمانی بود که دادگاه در نامه می نوشت. از یک ساعت تا چند ساعت...

***آقای زنجانی درخواستی هم برای تسهیلات در زندان داشت؟**

- گاهی می شنیدم که می گفتند زنجانی اصلا اوین نیست! یا او را در ویلای لواسان دیدند! اما واقعیت این بود که موکل من ۲ سال و ۲ ماه است که در سلول انفرادی حبس است.

***شما سلول را دیده اید؟**

- خیر

***تلویزیون هم دارد؟**

- بله دارد

***بالاخره موکل شما مجرد است یا متاهل؟**

- مجرد هستند

*** بر اساس محتویات پرونده و مشاوره هایی که با همکارانتان داشتید اگر آنها جای قاضی بودند چه رایی صادر می کردند؟**

- قطعا هر حکمی می دادند مفسد فی الارض نبود.

***به اعتقاد شما چند درصد پرونده رسانه ای شد؟**

- تقریبا ۹۹ درصد رسانه ای شد.

***چرا بعد از صدور حکم اعدام برای آقای زنجانی شوکه شدید؟**

- چون انتظار چنین حکمی را حتی اگر وکیل زنجانی نبودم، نداشتم. چون ۴ ماه با وسواس پرونده را خوانده بودم. حتی از یک برگ نگذشتم و به عنوان فرد کاملا مطلع از پرونده نمی توانم این حکم را بپذیرم.

*** در پرونده مه آفرید امیرخسروی، متهم نام بسیاری از مدیران و مسئولان دولتی را اعلام کرد که در تخلفات و جرایم وی دست داشتند. چرا بابک زنجانی این اسامی را اعلام نکرد؟**

- حداقل در این ۲۰۹ جلد پرونده ای را که خواندم چیزی ندیدم. خودم هم کنجکاو بودم اما واقعا ندیدم. اتفاقا در دادگاه هم گفت: چرا اصرار دارید تا نام فردی را ببرم و آبروی او به خطر بیفتد.

*** تمام مسئولانی که اظهار نظر کردند یک صدا گفتند که پولی در میان نیست و بابک زنجانی پولی برای پرداخت بدهی هایش ندارد اما شما به عنوان وکیل بابک زنجانی مدعی هستید این پول وجود دارد؛ اطلاعات شما از کجاست؟**

- الله اعلم ... اما به عنوان وکیل و بر اساس داده هایی که از موکل و وکلای خارجی دارم می گویم که این پول وجود دارد.

*** پس نمی توانید رسما اعلام کنید پول هست؟**

- من بر اساس اظهارات موکلم می گویم و اسناد را هم دیده ام.

***وقتی آقای زنجانی حکم را شنید چه گفت؟**

- موکلم گفت تلاش کنید پول هر طور شده برگردد.

***چقدر پول هست؟**

- حداقل به اندازه طلب شرکت نفت پول دارد.

***آیا خانم «نوبهار» خواهر آقای زنجانی و سایر خانواده از اقدامات موکل شما مطلع بوده یا همکاری داشتند البته نمی گویم شریک جرم بوده اند منظورم کار است؟**

- خواهر آقای زنجانی گفتند وقتی در تلویزیون متوجه شدیم برادرمان با نفت کار می کرده و تحریم ها را دور زده متوجه شدیم.

***و تیک های عصبی بابک زنجانی؟**

- به دلیل روزهای انفرادی است در حالی که فرد کاملا آرام و توداری است.

*** در سریال

ایمان

سیاسی، اجتماعی، فرهنگی، علمی، ورزشی و هنری

صاحب‌امتیاز و مدیرمسئول: حیدر ضیغمی
قائم‌مقام مدیرمسئول و سردبیر: حسین عبداللهی
تلفن: ۳۲۹۰۳۲۰۹ - ۳۲۹۰۶۱۶۰ صندوق پستی: ۳۷۱۸۵/۴۴۹۵
نشانی: قم، ۴۵ متری صدوق، بین کوچه ۲۸ و بانک صادرات، پلاک ۴۲۶
www.emandaily.com eimannews@yahoo.com

چاپ: ریحان ۰۲۵۱-۳۵۱۰۹۱۷

سه‌شنبه - بیست و پنجم اسفندماه ۱۳۹۴ - سال هجدهم - شماره ۳۹۶۴

اذان صبح: ۴/۵۸ طلوع آفتاب: ۶/۲۰ اذان ظهر: ۱۲/۱۶ اذان مغرب: ۱۸/۲۹

حضرت فاطمه علیها السلام:

بارالها: دینم را که ملاک و محور کارهای من و دنیایم را که خانه تلاش ومعاش من وآخرتم را که سرانجام من به سوی آن است اصلاح فرما.

فلاح السائل ص ۲۳۸

اخبار

مدیرکل بهزیستی استان قم:

ستاد در راه ماندگان در حرم مطهر فعال می‌شود

مدیرکل بهزیستی استان قم از فعال شدن ستاد در راه‌ماندگان در حرم مطهر حضرت معصومه (س) همزمان با ایام نوروز خبر داد.

رضا سلیقه، در خصوص اقدامات بهزیستی قم در ایام نوروز بیان کرد: کلیه مراکز بهزیستی از جمله مراکز نگهداری کودکان خیابانی، مرکز نگهداری متکدیان خانم، شیرخوارگاه، خانه سلامت و مرکز مداخله در بحران به صورت شبانه روزی در ایام نوروز فعال است. وی ضمن اشاره به فعال بودن خط تلفن ۱۲۳ به صورت شبانه روزی در ایام نوروز برای پاسخگویی به مشکلات مردم، افزود: همچنین علاوه بر پایگاه‌های سیار اورژانس اجتماعی که در صورت نیاز به محل مورد نظر اعزام می‌شوند، ۲ پایگاه ثابت در مسجد مقدس جمکران و حرم مطهر حضرت معصومه (س) در ایام نوروز فعالیت می‌کند. مدیرکل بهزیستی استان قم با بیان اینکه ستاد در راه ماندگان در حرم مطهر فعال است، ادامه داد: شهروندان و مسافران می‌توانند در صورت مشاهده کودکان خیابانی، در راه ماندگان و یا متکدیان خانم با شماره ۱۲۳ تماس گرفته و مراتب را اطلاع رسانی کنند. وی در خصوص جمع آوری متکدیان افزود: وظیفه جمع آوری و نگهداری متکدیان آقا بر عهده شهرداری است و بهزیستی تنها به انجام اقدامات مددکاری و مشاوره‌ای به افراد جمع آوری شده می‌پردازد که در این خصوص شهرداری طی سال جاری مرکز نگهداری متکدیان آقا را احداث کرده است. سلیقه بیان کرد: مرکز نگهداری متکدیان خانم توسط بهزیستی ایجاد شده که در این مرکز علاوه بر نگهداری متکدیان خانم به مشاوره و مددکاری آنها نیز پرداخته می‌شود. وی با بیان اینکه مرکز نگهداری کودکان خیابانی و کودکان کار توسط بهزیستی در نظر گرفته شده است، افزود: کودکان کار و کودکان خیابانی پس از جمع‌آوری در یک دوره ۲۱ روزه در این مراکز نگهداری می‌شوند و آموزش‌های لازم را دریافت می‌کنند. وی ادامه داد: این کودکان در صورت داشتن والدین به خانواده شان تحویل داده می‌شوند و در صورتی که خانواده آنها شناسایی نشوند تنها با اجازه قاضی می‌توانند برای مدت طولانی‌تری در این مرکز نگهداری شوند. مدیرکل بهزیستی استان قم اضافه کرد: از ابتدای سال تا ۳۰ دی ماه تعداد ۲۱۴ کودک کار و کودک خیابانی در این مرکز نگهداری شده‌اند که ۶۰ درصد این کودکان غیر بومی بوده‌اند. وی بیان کرد: تعداد تماس‌های برقرار شده با اورژانس اجتماعی تا ۳۰ بهمن‌ماه ۲ هزار و ۹۵۶ مورد بود و همچنین پنج هزار و ۷۶۸ مورد تماس غیر مرتبط نیز برقرار شده است. وی در پایان گفت: در ایام نوروز ۳ پایگاه ثابت و ۳ پایگاه سیار به صورت شبانه‌روزی فعالیت می‌کنند.

مدیرکل پیشگیری و رفع تخلفات شهرداری قم خبرداد:

آغاز طرح ساماندهی وانت بارها از نیمه دوم فروردین

مدیرکل پیشگیری و رفع تخلفات شهرداری قم از آغاز طرح ساماندهی وانت بارهای سطح شهر از نیمه دوم فروردین ماه سال آینده خبر داد.

احمدرضا شفیعی با اشاره به طرح ساماندهی وانت بارهای سطح شهر اظهار کرد: با توجه به تهیه فرآیند لازم برای ساماندهی وانت بارهای سطح شهر اقدامات اولیه در این زمینه آغاز و در حال انجام می باشد. وی با بیان اینکه پنج منطقه برای استقرار وانت بارها در سطح شهر تعیین شده است، خاطرنشان کرد: با توجه به اینکه بیش از ۷۰ درصد وانت بارهای سطح شهر از شهرهای اطراف به قم می آیند، تنها به کسانی تسهیلات ارائه می شود که ساکن قم باشند. مدیرکل پیشگیری و رفع تخلفات شهرداری قم با تاکید بر اینکه اطلاع رسانی لازم با نصب بنر و توزیع بروشور در سطح شهر صورت گرفته است، تصریح کرد: در صورتی که همکاری مناسبی از سوی وانت بارهای صورت نگیرد، با آنها برخورد قانونی خواهد شد. وی با بیان اینکه روند ثبت نام و ساماندهی وانت بارها آغاز شده است، افزود: ثبت نام وانت بارها از طریق مناطق شهرداری و گشت های شهری برای افرادی که حداقل سه سال ساکن قم باشند صورت گرفته و تا فرصت محدود دیگری ادامه پیدا می کند. شفیعی ادامه داد: تاکنون ۳۵۰ نفر در این طرح ثبت نام کرده اند که ۱۰۰ نفر واجد شرایط بوده اند و برای استقرار در محل های تعیین شده اقدام شده است. وی با تاکید بر برخورد جدی با افرادی که پس از اجرای طرح اقدام به سد معبر در معابر و خیابان های شهر کنند، افزود: اجرای طرح از نیمه دوم فروردین ۹۵ آغاز خواهد شد و درصورت مشاهده تخلف پس از آغاز اجرای طرح خودروهای متخلف به پارکینگ منتقل می شوند. مدیرکل پیشگیری و رفع تخلفات شهرداری قم با اشاره به مناطق تعیین شده برای استقرار وانت بارها گفت: بلوار زائر، پارکسوار امیرکبیر در منطقه یك، میدان نبوت، بلوار شهید مدنی، بازار روز در منطقه دو، بلوار جمهوری، پارکسوار انسجام در منطقه پنج، بلوار حضرت معصومه، ابتدای بلوار شهید تهرانی مقدم در منطقه ۶، خیابان شهدای موتلفه و محل فعلی سه شنبه بازار در منطقه هشت مناطق تعیین شده برای استقرار وانت بارها هستند.

سرپرست مدیریت راهداری استان:

عملیات بهسازی محور باغیک - تفرش در استان قم اجرایی شد

سرپرست مدیریت راهداری استان قم گفت: بهسازی مسیر باغیک – تفرش به طول ۲۴ کیلومتر و با هزینه ای بالغ بر ۱۹ میلیارد ریال در حال اجراست.

داود طلوعی بیان داشت: در راستای اقدام های راهداری نوروزی و کسب آمادگی حداکثری جهت تامین ایمنی سفرهای نوروزی استان قم عملیات بهسازی در قالب لکه گیری و روکش آسفالت محور باغیک - تفرش استان قم اجرایی شد. وی اظهار داشت: با توجه به اینکه مسیر مذکور از محورهای ییلاقی و سیاحتی استان قم بوده و همه ساله به خصوص در ایام تعطیلات نوروزی پذیرای هزاران تن از مسافران نوروزی است، بهسازی آن در دستور کار قرار گرفت. طلوعی، زمان آغاز اجرای بهسازی این مسیر را دهه نخست اسفند ماه جاری عنوان کرد و افزود: طول مسیر در حال بهسازی ۲۴ کیلومتر است که تا پایان خرداد ماه ۹۵ به پایان می رسد. سرپرست مدیریت راهداری استان قم ضمن تاکید بر رعایت کامل جوانب ایمنی توسط رانندگان در طول سفرهای برون شهری به خصوص ایام نوروز خاطرنشان کرد: عوامل مدیریت راهداری استان جهت تامین ایمنی حداکثری سفرهای نوروزی قم از مدت ها قبل با انجام اقدام هایی در قالب خط کشی، اصلاح علامت ها، پاکسازی، نصب و تعمیرات گاردریل، لکه گیری و بهسازی آسفالت آماده خدمت رسانی به مسافران می شوند. روستای باغیک از توابع بخش خلجستان در فاصله حدود ۷۰ کیلومتری از مرکز شهر قم قرار دارد.

در جلسه شورای شهر قم مصوب شد؛

زمینه‌سازی برای تهاتر ۴۵۰ میلیارد از بدهی‌های شهرداری قم

شورای اسلامی شهر قم در آخرین جلسه سال ۹۴ خرید سهم شرکت سرمایه‌گذار در پروژه سالاریه از سوی شهرداری قم را تصویب کرد تا زمینه برای پرداخت بخشی از بدهی‌های بانکی فراهم شود.

آخرین جلسه سال ۹۴ شورای اسلامی شهر قم شامگاه دوشنبه با بررسی ۳۲ لایحه برگزار شد. موضوع بدهی‌های شهرداری قم که سید مرتضی سقائیان‌نژاد، شهردار قم آخرین بار در نشست خبری خود مبلغ آن را هزار و ۷۰۰ میلیارد تومان اعلام کرده بود، از موضوعاتی بود که در این جلسه به آن رسیدگی شد. لایحه دو فوریتی که در این رابطه مطرح شد مربوط به تهاتر بخشی از سهم الشراکه شرکت کیش سازان در پروژه مشارکتی مجموعه تجارتی سالاریه با تراکم به نرخ سال ۹۴ و با تخفیف ۳۰ درصد می‌شد.

این تهاتر موجب می‌شد مجتمع تجاری سالاریه کامل در اختیار شهرداری قرار بگیرد تا این نهاد بتواند این مجتمع را با ۴۵۰ میلیارد تومان از بدهی‌های خود با بانک ملی تهاتر کند. ابراهیم معتمدی، قائم مقام شهردار قم با اشاره به جلسات متعددی که با نمایندگان بانک ملی برای پذیرش مجتمع تجاری سالاریه برگزار شده، اظهار داشت: الان بانک ملی آماده است تا این تهاتر صورت بگیرد و قیمت گذاری‌ها صورت گرفته است.

وی با بیان اینکه باید از این فرصت بهترین استفاده را داشته باشیم، افزود: در زمینه قیمت گذاری بسیار کار کردیم تا به عدد ۴۵۰ میلیارد تومان رسیدیم و بانک آماده است تا در قبال پروژه سالاریه ۴۵۰ میلیارد تومان از بدهی شهرداری را کاهش دهد. محسن رنجبر، معاون برنامه‌ریزی شهردار قم هم با اشاره به با توجه به جریمه دیرکردی که به بدهی اصلی شهرداری قم به صورت روزانه صورت می گیرد، خواستار کمک شورا به شکل گیری این توافق شد.

وی ادامه داد: بانک ملی خیلی راضی نیست تا این تهاتر را انجام دهد چرا که سودش را به صورت روزانه محاسبه می کند و طولانی شدن روند پرداخت بدهی‌ها به نفع بانک است.

مرور رویدادهای سال ۹۴ در استان قم

سال تغییرات مدیریتی

ایمان / زهرا محمد زاده:

سال پرحادثه و لبریز از رویداد ۹۴، در استان قم نیز با رخدادهای مهمی همراه بود. به گونه ای که می توان تصریح کرد امسال، به لحاظ تحولات سیاسی و مدیریتی در استان، کم نظیر بوده است. این نوشتار رویدادهای سال ۹۴ را بررسی و تصویری اجمالی و احتمالی از تحولات سال آینده، تقدیم می کند

۱-انتخابات مجلس دهم در قم، سبب شد ترکیب سیاسی فعلی نمایندگان قم در مجلس حفظ شود. لاریجانی، چهره شاخص اصول گرایان میانه رو-که نقشی ستودنی در تصویب برجام داشت-و امیرآبادی و ذوالنور، دو چهره نزدیك به جبهه پایداری، نمایندگان قم در مجلس دهم خواهند بود. بدین ترتیب ترکیب نمایندگان قم در مجلس دهم و نهم، تفاوتی نخواهد داشت؛ اما انتخابات قم چند نکته مهم و قابل تامل دربرداشت. تحلیل آرای شهروندان نشان می دهد که ذوالنور، شخصیت سیاسی که آرای او را باید به حامیان جبهه پایداری نسبت داد بیش از ۱۶۴ هزار رای به دست آورد. امیرآبادی، با ارتقای جایگاه خود توانست با نزدیك به ۲۶۰ هزار رای و به عنوان نماینده اول قم، به مجلس راه یابد. روشن است تعداد بسیاری از کسانی که به ذوالنور رای دادند، نام امیرآبادی را نیز در برگه نوشتند و به صندوق انداختند. این نکته نشان می دهد این دو، نزدیك به ۱۷۰ هزار رای مشترك داشته اند. از این رو اختلاف آرای امیرآبادی و ذوالنور را باید به قابلیتهای فردی امیرآبادی، به ویژه تماسهای چهره به چهره او با شهروندان، نسبت داد. در نقطه مقابل، ریزش آرای لاریجانی، علاوه بر اینکه نتیجه تخریب سازماندهی شده او بود، بدون تردید، به این موضوع بازمی گردد که رییس مجلس، از جمله به دلیل گرفتاری های کاری نتوانست ارتباط شخصی گسترده ای با رای دهندگان برقرار کند بنابی هرچند توانست به فهرست جامعه مدرسین راه یابد، اما با کاهش رای در مقایسه با انتخابات مجلس نهم روبروشد. نکته‌ای که نشانگر ضرورت بازنگری در رفتار و رویکرد او برای تداوم کنشگری سیاسی است. نتیجه انتخابات البته این نکته را به اصول گرایان سنتی و اصلاح طلبان یادآوری کرد که تحولات مهم جمعیتی، به عاملی تاثیرگذار بر معادلات سیاسی قم تبدیل شده است و این دو جریان سیاسی، باید برای کنشهای سیاسی آینده تمهیدات مهمی را درنظر بگیرند.

۲-مدیریت اجرایی استان در سال جاری، تحولاتی را پشت سرنهاد. هرچند بعضی تصور می کردند صالحی منش و بنایی، دو روحانی اعتدال گرا، می توانند به عنوان استاندار و معاون سیاسی، همکاری صمیمانه ای داشته باشند، اما اختلافات میان آن دو به ویژه درباره انتصاب مدیران استان، پس از چندی آشکار شد. این اختلافات سرانجام چنان بالا گرفت که هر دو مجبور شدند مسئولیت اجرایی را ترك کنند. البته به نظر می رسد برخی افراد صاحب منصب و نفوذ در برکناری صالحی منش تاثیر داشتند. هیات دولت، سید مهدی صادقی را به عنوان دومین استاندار استان در دولت تدبیر و امید برگزید. استاندار جدید ایجاد آرامش و ثبات را دردستورکار خود قرار داد وکوشید با تامل و سنجیدگی سخن گوید و تصمیم بگیرد. او، جمالی و بهشتی، از مدیران وفادار به رییس جمهور و برنامه های دولت را به عنوان معاونان سیاسی و عمرانی انتخاب کرد. استاندار اکنون و پس از برگزاری انتخابات و در پرتو شناخت از مدیران استان، از امکان و فرصت مناسبی برای ارزیابی عملکرد آنان و اعمال تغییرات-که در بعضی موارد اجتناب ناپذیر می نماید- برخوردار است.

۳- شهرداری قم نیز در سال ۹۴ تغییر مدیران را شاهد بود. دلبری، شهردار پیشین- که به جبهه پایداری نزدیك بود-در پایان سال ۹۳ استعفا داد. شورای شهر نیز، پس از چند ماه سرانجام سقاییان نژاد، شهردار پیشین اصفهان را به عنوان شهردار جدید برگزید. وزیر کشور به سرعت حکم او را امضا و لاریجانی در مراسم معارفه او شرکت کرد تا این نکته آشکار شود که انتخاب سقاییان نژاد، نتیجه توافقی در سطح بالا بوده است. هرچند مدیران جدید شهرداری با مشکلاتی مانند بدهی های کلان، کاهش درآمد ناشی از رکود ساخت و ساز، طرحهای ناتمام عمرانی، نابسامانی های شهری مانند بافتهای فرسوده و آشفتگی ترافیکی هسته مرکزی شهر و مشکل دستفروشان و فروشندگان دوره گرد و پیچیدگی های مدیریتی ناشی از تك شهرستانی بودن استان روبرو هستند اما افکار عمومی، اکنون انتظار دارد تحولات مثبتی را در مدیریت شهری و زیرمجموعه های عمرانی، خدماتی و رفاهی آن شاهد باشد.

۴-جناحها و فعالان سیاسی استان، به ویژه از میانه های سال آینده به انتخابات ۹۶ و به طور خاص، انتخابات شوراها توجه خواهند کرد. می توان انتظار داشت اصول گرایان همچون انتخابات مجلس، با دو فهرست متفاوت در انتخابات شوراها، حضور یابند. اصلاح طلبان و اعتدالگرایان نیز، به سبب آنکه شرایط لازم برای فعالیت سیاسی و اجتماعی آنان آماده و مانع، مفقود است و نیز با توجه به آرایش سیاسی مجلس دهم -که ترکیب هیاتهای نظارت بر انتخابات را مشخص و نگرانی رفتارهای فراقانونی را درباره تایید صلاحیتها برطرف می کند-خواهند توانست با آمادگی بهتری در انتخابات شوراها حضور یابند.

سال ۹۴ برای قم تغییر توازن سیاسی را به همراه داشت. هرچند ترکیب سیاسی نمایندگان شهرستان در مجلس حفظ شد اما مدیران اعتدال گرا و باورمند به برنامه های دولت، در بعضی سمت های اجرای استان حضور یافتند. اصول گرایان سنتی نیز توانستند مدیریت شهرداری را برعهده بگیرند. توازن جدید مدیریتی استان، بازتاب دهنده گرایشهای دولت، شورای شهر و شهروندان است. این توازن ۳ ضلعی چنانچه با تعامل و همگرایی همراه باشد، می تواند به توسعه استان و رفاه شهروندان منجر شود. این هدف، تحقق پذیر می نماید.

شهردار قم:

ساماندهی بافت‌های فرسوده با مدیریت واحد شهری محقق می شود

شهردار قم گفت: یکی از معضلات شهرداریها این است که در بافت فرسوده با مدیریت واحد شهری روبه‌رو نیستیم و اگر چنین مدیریتی محقق شده بود وضعیت بافت‌های فرسوده بهتر از شرایط کنونی بود.

دکتر سقاییان نژاد با اشاره به اینکه همه خدمات شهرداری‌ها به صورت مستقیم و غیرمستقیم با مردم ارتباط دارد، اظهار کرد: عهده‌دار ۳۷۲ وظیفه در شهرداری هستیم و از تولد تا مرگ مردم با شهرداری ارتباط دارند.

وی ۱۷۰۰ هکتار بافت فرسوده در قم را مورد توجه قرار داد و گفت: در این بافت با مشکلاتی نظیر آلودگی‌ها، ضعف در خدمت‌رسانی و... روبه‌رو هستیم. شهردار قم اظهار کرد: یکی از معضلات ما این است که در بافت فرسوده با مدیریت واحد شهری روبه‌رو نیستیم و اگر چنین مدیریتی محقق شده بود وضعیت بافت‌های فرسوده بهتر از شرایط کنونی بود.

وی اظهار کرد: در شرایط کنونی یکی از مسائلی که باید مورد توجه قرار گیرد هوشمند کردن شهرها است و این هوشمند سازی را می‌توان در عرصه حمل و نقل مشاهده کرد.

سقاییان‌نژاد گفت: طرح تفصیلی شهر از دیگر مسائلی است که باید مورد توجه قرار گیرد و ما در طرح تفصیلی برای شهرها نسخه می‌پیچیم و میزان و نوع کاربری‌ها را در آن مشخص می‌کنیم. ساماندهی مشاغل شهری از دیگر مسائلی است که باید مورد توجه قرار گیرد و چیدمان مشاغل نیز از وظایف شهرداری‌هاست.

تمام بودجه شهرداری را مردم تامین می کنند

شهردار قم در بخش دیگری از سخنان خود با اشاره به ضرورت توجه به مقوله بازیافت زباله اظهار کرد: در شرایط کنونی در جمع آوری زباله تفکیك از مبدا نداریم و تمام زباله‌هایی که قابلیت بازیافت دارد را هدر می‌دهیم و طلای کثیف را خاك می‌کنیم.

وی گفت: عدم شناخت نسبت به اهمیت استفاده اصولی از پسماند موجب شده است موادی که می‌توانیم در بخش‌های مختلف از آن استفاده کنیم را دفن کرده و با این اقدام به طبیعت خسارت بسیاری وارد می‌کنیم.

شهردار قم با بیان اینکه شهرداری و مردم مانند آب و ماهی هستند و ما زنده به مشارکت مردم هستیم گفت: شهرداری تنها ارگانی است که تمام بودجه خود را از مردم دریافت می‌کنند وقتی که مردم پول شهرداری‌ها را می‌دهند و شهر برای مردم مهیا می‌شود اگر خودشان نظارت و مشارکت نداشته باشند با مشکل مواجه شویم.

وی با اشاره به اینکه در پردیسان اعلام کردیم که یك شب درمیان زباله را جمع آوری کنیم، گفت: صحبت از اقتصاد مقاومتی می کنیم و استفاده صحیح از زباله و توجه به مقوله بازیافت مصداق عینی در این بخش است؛ وقتی که می‌توانیم که زباله را به ورمی کمپوست تبدیل کنیم چرا باید حجم بالایی واردات کود داشته باشیم.

آگهی مناقصه (نوبت اول)

سازمان زیباسازی شهرداری قم

در نظر دارد تامین نیروی انسانی خود را در سال ۱۳۹۵ از طریق برگزاری تشریفات مناقصه به شرکتهای واجدالشرایط به مدت یک سال واگذار نماید.

لذا از کلیه شرکت های واجد شرایط دعوت به عمل می آید از تاریخ نشر آگهی نوبت دوم به مدت ۱۰ روز جهت دریافت اسناد و ارائه پیشنهادات به سازمان زیباسازی شهرداری قم واقع در خیابان طالقانی (آذر) کوچه شماره ۲۵ ساختمان زیباسازی واحد حقوقی مراجعه و یا جهت دریافت اطلاعات بیشتر با شماره تلفن ۳۷۷۲۲۹۰۰ تماس حاصل فرمائید.

ضمناً سازمان در رد یا قبول هریک از پیشنهادات مختار بوده و هزینه آگهی و کارشناسی بر عهده برنده مناقصه خواهد بود.

سازمان زیباسازی شهرداری قم

نامحرمانه

ماجرای توطئه نافرجام علیه قاسم سلیمانی

گفته می شود: صادق خرازی در گفتگو با سالنامه اعتماد گفت: حاج قاسم سلیمانی (در عملیات طریق القدس)؛ مجروح شده بود. برای درمان او را به مشهد فرستاده بودند. چون شکمش ترکش خورده بود از زیر قفسه سینه‌اش تا روی مثانه‌اش را باز کرده بودند و وضع بدی داشت. وی افزود: ۴۶-۴۵ روز کسی نمی‌دانست قاسم سلیمانی زنده است یا شهید شده. در آن زمان هم فرمانده گردان بود که مجروح شد. بالاخره شهید موحدی کرمانی پسر همین آقای موحدی کرمانی قاسم را در مشهد پیدا کرد و گفت طبقه سوم یک بیمارستان در مشهد (قائم) است. خرازی اضافه کرد: پزشک حاج قاسم از منافقین بود و می‌خواست حاج قاسم را بکشد، به همین دلیل شکم قاسم را باز گذاشته بود که منجر به عفونت شده بود. یک پرستار باشرف کرمانی به خاطر حس کرمانی و ناسیونالیستی‌اش قاسم را شب دزدیده بود، جایش را با دو مریض دیگر در یک طبقه دیگر عوض کرد و به دکتر گفته بود قاسم را از اینجا بردند...

ایرانی‌های میلیاردر کجا خانه می‌خرند؟

گفته می شود: پیش بینی می‌شود تا ۱۰ سال آینده حجم سرمایه گذاری ایرانی‌های میلیاردر برای خرید مسکن در خارج از کشور به ۶ میلیارد پوند برسد. میل ایرانی‌های میلیاردر برای سرمایه گذاری در املاک خارج از کشور روز افزون است و شهر «لندن» انگلیس به عنوان اولین اولویت آنها محسوب می‌شود. براساس بررسی های انجام شده، پیش بینی می شود با لغو تحریم‌های ایران، ظرف مدت ۵ تا ۱۰ سال آینده سرمایه گذاری ایرانی‌های میلیاردر بر روی املاک خارج از مرزهای این کشور به ۶ میلیارد پوند برسد. همچنین لندن در جایگاه نخست و بعد از آن کشورهای دبی، سوئیس، قسمت‌هایی از آلمان و جنوب فرانسه در رتبه های چهارم تا پنجم قرار دارند. البته اولویت ایرانی‌های میلیاردر برای خرید ملاک در لندن شامل محل‌های «کینگ بریجم»، «می فر»، «سوث کنسینگتون»، نهامپستید و «سینت جوآنز وود» است، ضمن اینکه برآورد می‌شود خرید مسکن در «لندن» از طرف ایرانی‌ها از یک میلیون پوند به ۳۰ میلیون پوند افزایش پیدا کند. سرمایه گذاران ایرانی در لندن به چهار دسته تقسیم می شوند؛ اشخاص یا خانواده ها، سرمایه گذاران حرفه ای، شرکت‌های خصوصی و شرکت هایی با هویت نیمه دولتی.

ساعت پخش سریال‌های نوروزی مشخص شد

گفته می شود: امسال به سنت هرساله شبکه‌های یک، دو، سه و پنج سریال‌های ویژه‌ای را تدارک دیده‌اند که پخش آنها از شنبه ۲۹ اسفند آغاز می‌شود. بنا بر این گزارش، آغاز پخش روزانه سریال‌ها با شبکه سه سیما است. سریال «بیمار استاندارد» به کارگردانی سعید آقاخانی هر شب ساعت ۲۰ و ۴۵ دقیقه از این شبکه تلویزیونی به روی آنتن می‌رود. این سریال به تهیه کنندگی مسعود ردایی با حضور بابک حمیدیان، جواد عزتی و ... ساخته شده است. شبکه دو شبکه بعدی است که راس ساعت ۲۱ و ۱۵ دقیقه مجموعه تلویزیونی «زعفرانی» را به روی آنتن می‌برد. این اثر ساخته حامد محمدی است و تیتراژ آن را مهران مدیری خوانده است. شبکه یک سیما نیز سریال «دودکش» به کارگردانی «محمدحسین لطیفی» برای نوروز در نظر گرفته بود که با به میدان آمدن «قرعه» به کارگردانی «برزو نیک‌نژاد» این سریال شانس پخش نوروزی خود را از دست داد. سریال «قرعه» در ایام نوروز هر شب ساعت ۲۱ و ۱۵ دقیقه روانه آنتن می‌شود. شبکه پنج امسال سریال کره‌ای دونگ‌ئی را برای پخش در نظر گرفته است که این اثر هر شب ساعت ۲۳ پخش خواهد شد. پخش این مجموعه پر قسمت تا پایان فصل بهار ادامه خواهد داشت.

علی ضیاء رکورد فحش خوردن را شکست!

گفته می شود: مجری جوان تلویزیون می گوید بیش از ۲۰۰ هزار کامنت فحش در اینستاگرام به او دادند. علی ضیاء در این روزها آخر سال، درباره آن اتفاق و البته هجوم هواداران استقلال به صفحه شخصی اش، می گوید: «همه عزیزان برادر و خواهرهای من هستند و خانواده من به حساب می آیند. به هیچ وجه از پیغام هایی که داند دلخور نیستم چون عزیز من به حساب می آیند. در روزهای اول می خواستم اینستاگرامم را ببندم ولی گفتم تمام کسانی که در صفحه ام پیغام می گذارند، برادر و خواهر من بودند. من همیشه اینططور هستم که وقتی برادر و خواهرم تو گوشمم بزنند، سرم را بالا نمی گیرم.» ضیاء ادامه می دهد: «چیزی حدود ۲۰۰ هزار فحش به من دادند که برای خودش رکوردی بود. گله و شکایتی هم ندارم. فقط برای اینکه به فضای خانوادگی برسیم، یک مقدار اینستاگرامم را به قول معروف خانه تکانی کرد.»

مجری مشهور تلویزیون ممنوع التصویر شد؟!

گفته می شود: محمدرضا حسینیان مجری مشهور تلویزیون به یک باره از آنتن تلویزیون محروم شد؛ محرومیتی که یک باره رخ داد و گمانه ممنوع التصویری این مجری را پررنگ ساخته اما آیا با استمرار غیبت این مجری در روزهای آتی بر روی تلویزیون، ممنوع التصویری این چهره رسماً تایید خواهد شد؟ محمدرضا حسینیان مجری مشهور تلویزیون که اجرای برنامه نوروزی «سفر به خیر» را تا ۲۱ اسفندماه بر عهده داشت، از روز ۲۳ اسفند اجرا نداشت و در اتفاقی که پیش از این نیز برای برخی مجریان مشهور به وقوع پیوسته، به یک باره از آنتن تلویزیون حذف شد. باید دید مشکل پیش آمده برای حسینیان در روزهای آتی با تعطیلی رسانه آنلایش یا وقوع اتفاق دیگری حل خواهد شد و حسینیان پس از یک «کسالت» یا اتفاقی شبیه به آن به آنتن زنده تلویزیون بازمی گردد یا غیبت او استمرار خواهد یافت و ممنوع التصویری اش رسماً تایید می شود؟

پیشنهاد مصباحی مقدم برای انتخابات تهران

گفته می شود: حجت‌الاسلام غلامرضا مصباحی‌مقدم نماینده مردم تهران در مجلس با بیان اینکه انتخابات تهران نشان‌دهنده وجود سلیقه‌های متعدد سیاسی است که در انتخابات ریاست جمهوری و مجلس ظهور کرده است، گفت: پیشنهاد من این است که در حوزه تهران با وجود سلیقه‌های متعدد سیاسی به جای اینکه هر نفر به ۳۰ کاندیدا رأی دهد که غالباً با انگیزه بالا انجام نمی‌شود، هر نفر به پنج، هفت یا ۱۰ کاندیدا رأی دهد؛ در این صورت همه سلایق در مجلس، نماینده خواهند داشت و سطح مشارکت نیز افزایش خواهد یافت زیرا رأی‌دهندگان به افرادی که از آنها شناخت بیشتری دارند، رأی خواهند داد و بین جریانات سیاسی، رقابت بیشتری برقرار می‌شود.

رتبه اعتبار پاسپورت ایرانی

گفته می شود: موسسه بین‌المللی «هنلی و شرکاء» که در حوزه مسائل مربوط به اقامت و شهروندی فعالیت می کند، در گزارش سالانه خود درباره اعتبار پاسپورت کشورهای مختلف، ویزای آلمان را با ۱۷۷ امتیاز در مکان نخست قرار داده، این در حالیست که اعتبار ویزای صادر شده از سوی ایران در این گزارش به صورت مشترک با کشورهای اریتره، اتیوپی، نپال، فلسطین و سودان با ۳۷ امتیاز در رتبه ۹ قرار دارد. در میان کشورهای آسیایی بالاترین رتبه در اختیار ژاپن و سنگاپور است که با ۱۷۳ امتیاز در رتبه پنجم جای گرفته‌اند و کره جنوبی نیز یکی از کشورهای حاضر در رتبه ششم بالاترین اعتبار پاسپورت در جهان است.

روضه‌خوانی بنیامین در هندوستان

گفته می شود: بنیامین بهادری روضه ماهانه حضرت فاطمه (س) را در هندوستان برگزار کرد. به گزارش خبرآنلاین، بهادری که برای فیلمبرداری «سلام بمبئی» در هندوستان است، در اینستاگرام خود نوشت: «دلم تنگه واسه عطر گل یاس، گمونم هر چی دلتنگی تو دنیاس، میون سینه من خونه کرده، گل یاسم گل یاسم گل یاسچون تهران نیستیم، نمیدونستم امشب روضه ماهانه خونه مون رو کجا می تونیم برگزار کنیم. خلاصه دنیا چرخید و چرخید تا وسط شهر بمبئی جایی که حتی نمیشه فکرش رو کرد، مجلس جمع و جور ما مثل هر ماه برگزار شد با ده بیست نفر ایرانی و هندی با عشق...»

کمیته ۷ نفره‌ای برای ساماندهی اصولگرایان

گفته می شود: در جلسه اصولگرایان مجلس دهم با دبیر کل جامعه روحانیت مبارز، کمیته ۷ نفره‌ای برای ساماندهی امور اصولگرایان در مجلس دهم تشکیل شد. این کمیته موظف به ساماندهی فراکسیون اصولگرایان در مجلس دهم، پیگیری وضعیت نامزدهای اصولگرا در مرحله دوم انتخابات، نامزدهای پیشنهادی اصولگرایان برای هیئت رئیسه و کمیسیون های مجلس دهم شدند. اعضای این کمتیه ۷ نفره عبارتند از: حمیدرضا حاج بابایی، احمد سالک، سید حسین نقوی حسینی، احمد امیرآبادی، محمدمهدی زاهدی، عبدالرضا مصری و امیرحسین قاضی زاده هاشمی.

واکنش اژه‌ای به خبر انتصاب دادستان کل

گفته می شود: معاون اول دستگاه قضایی در رابطه با انتصاب حجت الاسلام و المسلمین منتظری به عنوان دادستان کل کشور توضیحاتی ارائه کرد. حجت‌الاسلام و المسلمین محسنی اژه‌ای در حاشیه جلسه روسای کل دادگستری‌های سراسر کشور با رئیس قوه قضاییه در پاسخ به این سئوال که گمانه زنی‌هایی مبنی بر انتصاب حجت‌الاسلام و المسلمین منتظری بر مسند دادستانی کل کشور مطرح شده، آیا این خبر صحت دارد؟ گفت: ما اهل گمانه زنی نیستیم. گمانه زنی برای شما رسانه‌ها است. وی افزود: به هر تقدیر ایشان هنوز منصوب نشده‌اند.

سراج‌الدین میردامادی آزاد شد

گفته می شود: گیتی پورفاضل وکیل سراج‌الدین میردامادی از آزادی این، روزنامه نگار و فعال سیاسی خبر داد و با بیان اینکه میردامادی روز گذشته از زندان آزاد شده است، تاکید کرد: موکلم بر اساس آزادی مشروط می‌توانست بیست اردیبهشت سال ۹۴ از زندان آزاد شود اما این اتفاق نیفتاد تا سرانجام روز گذشته حکم آزادی او صادر شد.

پورمحمدی: اختلافی با سرافراز ندارم

گفته می شود: علی اصغر پورمحمدی معاون سیما گفت: من هیچ وقت با آقای سرافراز اختلاف نداشتم و یک عده آدم بی‌کار این شایعات را می‌سازند. همگی ما در سازمان صداوسیما تحت یک فرماندهی واحد که رئیس سازمان صداوسیماست فعالیت می کنیم.

۱۵۲۳ آگهی موضوع ماده ۳ قانون تعیین تکلیف اراضی و ساختمانهای فاقد سند رسمی و مشاعی ۹۴/۱۲/۱۲

هیأت حل اختلاف مستقر در اداره ثبت اسناد و املاک خلجستان تصرفات مالکانه مفروزی متقاضیان پروندههای تشکیلی طبق قانون مذکور را بر اساس گزارش کارشناسان و به استناد مدارک موجود در پرونده به شرح آراء ذیل تأیید نمودهاند.

۱ ـ رأی شماره ۱۳۹۴۶۰۳۳۰۰۰۳۰۰۰۳۳۶ ـ ۹۴/۱۱/۲۱ خانم بتول وصالی شعاع فرزند اکبر سه دانگ مشاع از ششدانگ یک قطعه باغ به مساحت ۱۸۱۹/۶۰ مترمربع پلاک ۱/۱۷۱۴ ـ اصلی بخش خلجستان شهردستجرد

۲ ـ رأی شماره ۱۳۹۴۶۰۳۳۰۰۰۳۰۰۰۳۳۳ ـ ۹۴/۱۱/۲۱ آقای محمدعلی جواهری موثق سه دانگ مشاع از ششدانگ یک قطعه باغ به مساحت ۱۸۱۹/۶۰ مترمربع پلاک ۱/۱۷۱۴ ـ اصلی بخش خلجستان شهردستجرد

۳ ـ رأی شماره ۱۳۹۴۶۰۳۳۰۰۰۳۰۰۰۰۶۵ ـ ۹۴/۲/۳۱ آقای قدرت اله ایمانی فرزند محمد ششدانگ یک قطعه زمین مزروعی به مساحت ۲۱۶۵/۹۷ مترمربع پلاکهای ۱۵ و ۴/۱۶ ـ اصلی بخش خلجستان روستای رزبند

۴ ـ رای اصلاحی شماره ۱