السلام علی الحسین و علی علی بن الحسین و علی اولاد الحسین و علی اصحاب الحسین

روزنامه ایمن

دوشنبه ۱۷ شهریور ۱۳۹۹ ـ ۱۸ محرم ۱۴۴۲ ـ ۷ سپتامبر ۲۰۲۰ ـ شماره ۵۱۰۹ ـ سال بیست‌وسوم ـ ۲۰۰۰ تومان

الکترونیکی شدن خدمات دولتی در سایه کرونا از حرف تا عمل؛

ضرورت فرهنگ سازی استفاده از خدمات الکترونیکی

شهرها یکی پس از دیگری تغییر رنگ می دادند؛ سفید، زرد، قرمز. تقریبا هر چیزی که قابل تعطیل کردن بود را به تعطیلی کشاند و برایش بین مسجد، مدرسه، اداره یا واحد صنفی فرقی نداشت. کرونا که آمد با خود به حلزون الکترونیکی کردن خدمات موتور جت وصل کرد و برای برخط کردن خدمات، ادارات را به خط کرد، اکنون پس از چندین ماه از آغاز شرایط شیوع کرونا باید بررسی کرد آن حرف و نیاز تا چه میزان به مرحله عمل رسیده است. هر چند دقیقه یکبار یک اسپری

۴

معاون شهردار قم اعلام آمادگی کرد:

اجرای الکترونیکی تمام فرآیندهای صدور پروانه

۸

رئیس پلیس فتا استان قم هشدار داد:

شهروندان فریب تبلیغات ثبت نام پیاده روی اربعین را نخورند

رئیس پلیس فتا استان قم با بیان این‌که این روزها حاشیه‌ها پیرامون اجرا یا عدم اجرا مراسم اربعین در شبکه‌های اجتماعی به اوج خود رسیده است، گفت: در این میان مجرمان سایبری به دنبال سوءاستفاده از شهروندان هستند. سرهنگ علی موالی اظهارداشت : شهروندان به هیچ عنوان فریب این تبلیغات را نخورده و به لینک‌ها و درگاه‌های بانکی معرفی شده برای ثبت نام و واریز وجه در این تبلیغات مراجعه نکنند. وی افزود: این لینک‌ها و درگاه‌های بانکی برای سرقت اطلاعات

۸

به علت رعایت دستورالعمل‌های بهداشتی؛

قدردانی امام جمعه قم از هیات‌های مذهبی

۴

رئیس دانشگاه علوم پزشکی قم:

وضعیت استان قم همچنان قرمز است

رئیس دانشگاه علوم پزشکی قم با بیان اینکه وضعیت استان قم همچنان قرمز است، تأکید کرد: استفاده از ماسک، رعایت فاصله‌گذاری اجتماعی و شستن دست سه مقوله‌ای هستند که در صورت رعایت آن‌ها امکان ابتلا به بیماری کرونا به حداقل می‌رسد بنابراین از همشهریان عزیز درخواست می‌کنیم که این موازین را به‌دقت رعایت کنند تا هر چه زودتر این بیماری ریشه‌کن شود. محمدرضا قدیر دفن اموات کرونایی در بهشت معصومه قم را مورد اشاره قرار داد و اظهار داشت: دفن اموات در این آرامستان با

۸

مدیرکل راه و شهرسازی استان قم اعلام کرد:

امکان جمعیت پذیری در شهرهای اطراف قم

مدیرکل راه و شهرسازی استان قم گفت: در شهرهای اطراف و اقماری استان قم مانند کهک، دستجرد و قنوات به دلیل وجود اراضی دولتی، امکان تولید مسکن، سکونت و جمعیت پذیری وجود دارد. حسن صبوری در گفتگویی ضمن ارائه گزارش از آخرین تحولات و اقدامات طرح اقدام ملی مسکن استان اظهار داشت: در مرحله اول چهار هزار و ۴۰۰ نفر در استان قم ثبت نام کرده اند که براساس تفاهم نامه، بنیاد مسکن انقلاب اسلامی و ستاد اجرایی فرمان حضرت امام(ره)، هر کدام احداث دو هزار واحد مسکونی

۸

مدیرعامل مخابرات قم اعلام کرد:

استفاده ۷۹۰ مدرسه از اینترنت رایگان

۲

رییس سازمان صنعت، معدن و تجارت استان قم:

تکمیل ۹۸ طرح صنعتی در اولویت قرار دارد

رییس سازمان صنعت، معدن و تجارت استان قم گفت: در راستای جهش تولید برای تکمیل طرح‌های نیمه‌تمام صنعتی، صدور پروانه بهره‌برداری معادن و پروانه‌های صنفی طی سال جاری در استان، بیش از هفت هزار و ۵۵۰ میلیارد ریال سرمایه‌گذاری انجام خواهد شد. محمود سیجانی بیان کرد: با اجرای طرح‌های یادشده در قم برای حدود ۶ هزار تن فرصت شغلی ایجاد می‌شود که با رسیدن به این میزان به دنبال گسترش هر چه بیشتر فرصت‌های شغلی هستیم.

وی افزود: در همین رابطه تکمیل ۹۸ طرح‌های صنعتی در اولویت کاری سازمان

۴

مدیرکل گمرکات استان قم: تاکید کرد:

ضرورت اتصال گمرکات قم به شبکه ریلی

مدیرکل گمرکات استان قم گفت: اتصال گمرکات قم به شبکه ریلی کمک بزرگی به فعالان اقتصادی است و موجب می‌شود تا صادرکنندگان و واردکنندگان استان با هزینه کمتر و امنیت بیشتری کالای موردنظر خود را جابه‌جا کنند. اسفندیار دریکوندی بیان کرد: با اجرای این طرح، قم به مرکزی مهم برای ترانزیت کالا در قلب کشور تبدیل می‌شود و استان‌های همجوار نیز می‌توانند از این ظرفیت برای توسعه فعالیت‌های تجاری خود استفاده کنند. وی افزود: استفاده از شبکه ریلی درصادرات و واردات کالا، علاوه بر کاهش هزینه و افزایش امنیت حمل بار، سرعت

۴

سرمقاله

اطلاع رسانی سخت نیست؟!

مصطفی دانند*

چرا خانواده‌ها و دانش آموزان باید صبح شنبه و با آغاز سال تحصیلی جدید از جزئیات سیستم آموزشی کرونایی آگاه شوند؟ چه عیب داشت یک هفته قبل، رسانه‌ها دستورالعمل آموزشی کشور را به مردم اطلاع می‌دادند تا همه بفهمند در ۱۵ شهریور که امسال تبدیل به اول مهر شده است چه باید بکنند.

اینقدر اطلاع رسانی سخت است؟ به راحتی می‌شود به اتحاد یک سیستم درست، هم استرس خانواده‌ها را کم کرد و هم تکلیف دانش آموزان را مشخص کرد.

چرا باید دانش آموزان وقتی به مدرسه می‌روند تازه بفهمند که حضور در محیط آموزشی اجباری نیست و خانواده‌ها می‌توانند بچه‌های خود را راهی مدرسه نکنند و از طریق تلویزیون و برنامه شاد سال تحصیلی را پیگیری کنند.

در عصر ارتباطات این رفتار کمی عجیب است. واقعا مانده بود که بگویند اگر در پشت بام مدارس آتش روشن بود و از آن دود سفید می‌آمد، بچه‌هایتان را راهی مدرسه کنید! داستان کرونا و مدرسه، زلزله که نیست غافلگیر شود! از روز اولی که کرونا آمد می‌دانستید باید برای آغاز سال تحصیلی جدید برنامه داشته باشید. می‌دانستید کرونا هست و محرم می‌آید اما پروتکل‌های بهداشتی را چند شب مانده به آغاز ماه عزا اعلام کردید.

وظیفه ستاد ملی کرونا چیست؟ مگر نه اینکه خیلی افراد در این ستاد در حال تلاش و کوشش برای مبارزه با کرونا و آگاه سازی مردم هستند؟ با وجود این همه کارشناس چرا باید دوباره کارهای‌مان به دقیقه ۹۰ بیفتد؟

مردم خیلی انتظار عجیب و غریبی ندارند، تنها می‌خواهند قبل از هر تصمیمی که زندگی‌شان را تحت‌الشعاع خود قرار می‌دهد، آنها را در جریان بگذارند.

البته مسئولان محترم در اطلاع رسانی هم سابقه‌ی درخشانی ندارند. مثلا حرف از گشایش اقتصادی می‌زنند و به مردم می‌گویند یک هفته دندان روی جگر بگذارید و کاری اقتصادی نکنید که قرار است اتفاقی بزرگ بیفتد. از مردم صبر از مطرح کنندگان وعده فقط نگاه. آخر سر هم مشخص می‌شود که هنوز نه به دار است و نه به بار. جامعه توان کشیدن این همه استرس را ندارد. مردم این روزها به اندازه کافی درگیر مشکلات معیشتی و اقتصادی و کرونا هستند، مسئولان محترم عنایت کنند و با تصمیم‌های خود تلخی‌های این زندگی را دو چندان نکنند. واقعا دیگر توان اینکه استرس مدرسه رفتن یا نرفتن بچه‌ها در توان خیلی‌ها نیست.

مسابقات ورزشی مثال خوبی است البته رقابت‌هایی که در فرنگ برگزار می‌شود. مردم از آغاز فصل فوتبال می‌دانند، در چه روزی، در چه ساعتی باید در چه ورزشگاهی باشند تا تیم خود را تشویق کنند. الان هم باید همه دانش آموزان در سراسر کشور می‌دانستند در روز اول مدرسه‌شان قرار است چه اتفاقی بیفتد. فکر می‌کنم انتظار زیادی نیست. نمی‌خواهیم مشکلات اقتصادی را حل کنید. فقط می‌گوییم قبل از اجرایی کردن یک تصمیم بزرگ، آن را برای مردم بازگو کنید، همین!

خبر

سخنگوی وزارت بهداشت:

کرونا جان ۱۳۹ نفر دیگر را در ایران گرفت

سخنگوی وزارت بهداشت، درمان و آموزش پزشکی گفت: با فوت ۱۳۹ بیمار کرونای دیگر در ۲۴ ساعت گذشته، شمار جانباختگان بیماری کووید۱۹ در کشور به ۲۲ هزار و ۲۹۳ نفر رسید و ۲۸ استان در وضعیت قرمز یا هشدار کرونا قرار دارند.

سیما سادات لاری روز یکشنبه درباره آخرین آمار مبتلایان قطعی به ویروس کرونا در کشور و موارد فوت ناشی از این ویروس افزود: در ۲۴ ساعت گذشته تا ظهر روز (۱۶ شهریور ۱۳۹۹) و بر اساس معیارهای قطعی تشخیصی، هزار و ۹۹۲ بیمار جدید مبتلا به کووید۱۹ در کشور شناسایی شد و ۹۰۵ نفر بستری شدند. با این حساب، مجموع بیماران کووید۱۹ در کشور به ۳۸۶ هزار و ۶۵۸ نفر رسید. سخنگوی وزارت بهداشت گفت: خوشبختانه تاکنون ۳۳۳ هزار و ۹۰۰ نفر از بیماران، بهبود یافته یا از بیمارستان‌ها ترخیص شده‌اند. همچنین ۳۷۲۲ نفر از بیماران مبتلا به کووید۱۹ در وضعیت شدید این بیماری تحت مراقبت قرار دارند و تاکنون سه میلیون و ۳۸۰ هزار و ۲۶۴ آزمایش تشخیص کووید۱۹ در کشور انجام شده است.

در پی اهانت به قرآن کریم و پیامبر اعظم؛

هشدار آیت الله جوادی آملی به فرانسه

آیت الله عبدالله جوادی آملی از مراجع تقلید با صدور پیامی اهانت به قرآن و پیامبر گرامی اسلام(ص) را محکوم و بیان کرد: به فرانسه و امثال فرانسه هشدار می‌دهیم، موعظه و نصیحت می‌کنیم که اجازه ندهند درآن سرزمین و کشورشان کسی به مقام مقدّس قرآن کریم و پیغمبر(ص) هتاکی کند.

به گزارش پایگاه اطلاع رسانی این مرجع تقلید، دراین پیام با اشاره به اینکه چیزی که جهان را حفظ می‌کند عقل است، بیان کرده است: اینکه می‌بینید ـ معاذالله ـ برخی‌ها به وجود مبارک پیغمبر (علیه و علی آله افضل صلوات المصلین) اهانت می‌کنند یا به قرآن اهانت می‌کنند، این کشورها باید بدانند که روی شاخه درخت نشستند و دارند ریشه آن را قطع می‌کنند، آنها آمدند جهان را به عقل نزدیک کنند تا عاقلانه و موحّدانه در کمال سلامت و سِلم زندگی کنند. جهان منهای عقل می‌شود جنگ جهانی اول و دوم یا جنگ های نیابتی. جهان منهای عقل می‌شود که شبانه روز سه شیفته اسلحه‌های آدم کشی ساخته می‌شود، این جهان است! یا اهانت به وجود مبارک پیغمبر (علیه و علی آله آلاف التحیة و الثناء) است یا اهانت به قرآن کریم که همه این معارف بلند را از قرآن کریم داریم.

در این پیام تاکید شده‌است: به فرانسه و امثال فرانسه هشدار می‌دهیم، موعظه می‌کنیم، نصیحت می‌کنیم که اجازه ندهند در آن دیار در آن سرزمین در آن بلاد و در آن کشورشان کسی به مقام مقدّس قرآن کریم، کسی به مقام مقدّس پیغمبر(ص) هتکی کند. اگر بیگانه ای قصد دارد بین کشورها را به هم بزند موفق نخواهد شد و اگر دوست نادانی دست به این کار زده است امیدواریم نادانی او به دانایی تبدیل شود و مسئولان این کشور هم خردمندانه این مشکلشان را حل کنند و اجازه ندهند که به مقام هیچ پیامبری، هیچ کتابی از کتابهای آسمانی و هیچ وحی ای از وحی‌های الهی ـ خدای ناکرده ـ مورد هتک قرار بگیرد. نشریه فکاهی «شارلی ابدو» چاپ پاریس روز یازدهم شهریورماه در اقدامی گستاخانه و توهین‌آمیز، کاریکاتورهای موهن به پیامبر اکرم(ص) را بازنشر کرد.

روحانی در جلسه ستاد اقتصادی دولت:

مردم در دار و احساس کمبود نکنند

رئیس‌جمهور گفت: دستگاه‌های ذیربط با برنامه‌ریزی‌هایی که انجام داده‌اند، نخواهند گذاشت که مردم در حوزه دارو احساس کمبودی کنند.

حجت‌الاسلام حسن روحانی رئیس‌جمهور روز یکشنبه در جلسه ستاد هماهنگی اقتصادی دولت، پس از ارائه گزارش بانک مرکزی در مورد اقدامات انجام شده برای تامین ارز مورد نیاز مواد اولیه تولید دارو، گفت: دولت با وجود همه تنگناها و فشارهای مختلفی که در شرایط کنونی وجود دارد، تلاش می‌کند که کشور در حوزه‌های راهبردی دچار مضیقه‌نشود.

وی افزود: در کنار معیشت و تامین کالاهای اساسی مردم و مواد اولیه تولید برای کارخانجات، سلامت مردم مهمترین اولویت است از این نظر تامین دارو جزو حوزه‌های اصلی و راهبردی است و دستگاه‌های ذیربط با برنامه‌ریزی‌هایی که انجام داده‌اند، نخواهند گذاشت که در این خصوص مردم احساس کمبودی کنند.

رئیس جمهور ادامه‌داد: از محل تسهیلات کرونایی مطالبات کادر درمان که ایثارگرانه در ماه‌های اخیر در خط مقدم مقابله با بیماری کرونا حضور داشته‌اند تامین خواهد شد و در این خصوص با برنامه‌ریزی های انجام گرفته از سوی بانک مرکزی و سازمان برنامه و بودجه همه مطالبات باید به سرعت پرداخت شود.

در این جلسه همچنین وزیر راه و شهرسازی گزارشی از پیشرفت کار بورس املاک و دیگر راه‌های تامین مالی پروژه‌های تولید مسکن انبوه ارائه کرد.

روحانی ضمن تاکید بر حمایت و تقویت سرمایه گذاری در بخش مسکن به عنوان پیشران رونق تولید و اشتغال، بهره گیری از شیوه‌های مختلف مشارکت مردم در تامین مالی پروژه‌های تولید مسکن را لازم دانست.

استاندار قم خواستار شد:

گزارش جامعی از مسائل استان در حوزه های مختلف تدوین شود

استاندار قم بر ضرورت تهیه بانک اطلاعاتی جامع از پروژه ها، برنامه ها و مسائل استان قم تاکید کرد.

دکتر بهرام سرمست جلسه قدردانی از دست اندکاران برگزاری هفته دولت استان قم طی سخنانی با اشاره به نقاط قوت و قابل بهبود مدیران اجرایی در برنامه های این هفته اظهار کرد: بایستی با خودنقادی مشکلات موجود را احصاء و نسبت به اصلاح آنها اقدام کنیم.

وی مدیریت دانش و تجربه را از رسالت های مسئولان دانست و افزود: در سیستم اجرایی مجمع الجزایری از بانک های اطلاعاتی وجود دارند که مدیران با تجربه می توانند از دانش و اطلاعات به شکل صحیح بهره می برند.

استاندار قم با بیان اینکه آینده نگری و اشراف اطلاعاتی را از ویژگی های مدیریت مطلوب دانست و تصریح کرد: مسئولان استان بایستی نگرش سیستمی که لازمه مدیریت بر سازمان هاست را دارا باشند.

سرمست همچنین ایجاد یک بانک اطلاعاتی جامع از برنامه ها و مشکلات موجود در استانداری را ضروری دانست و گفت: بایستی گزارش جامعی از مسائل استان در حوزه های مختلف تدوین شود.

استاندار قم تصریح کرد: بایستی طرح ها و پروژه های شاخص در حوزه ی هر یک از معاونت های استانداری مشخص و زمانبندی اجرای آنها نیز مشخص و پیگیری شود.

وی همچنین با تاکید بر کوتاه شدن زمان اجرای پروژه ها گفت: از ویژگی های مدیران موفق این است که طرح هایی که آغاز می کنند در دوره مدیریتی خودشان به اتمام برسانند.

سرمست گفت: مدیران باید تا آخرین روز از دوران خدمتشان برای پیشبرد برنامه های دولت و نظام گام بردارند.

وی با اشاره به اعتبارات سفر مقام معظم رهبری و ریاست جمهوری به استان قم گفت: بعضی از این پروژه ها ناتمام مانده است که بایستی برای تکمیل آنها برنامه ریزی شود.

سرمست در بخش دیگری از سخنان خود با تاکید بر پیگیری حل مشکلات واحدهای صنعتی استان بیان کرد: به حمایت از فعالان اقتصادی به دلیل اثربخشی بلندمدت آن اعتقاد و اهتمام داریم.

استاندار قم در پایان این جلسه از دست اندرکاران برگزاری برنامه های هفته دولت قدردانی کرد.

یادمان

به مناسبت هفتمین روز رحلت حاج محمد عرب؛

دلتنگ شیخ المعاونین ام

محمد خامه یار

دلتنگ مردی بزرگ، انسانی دنیا دیده ای هستم که در وزارت خارجه لقب شیخ المعاونین به او داده شد. مردی که با سیاست آشنا و به دیانت خود سخت پایبند بود. مردی که سردی و گرمی روزگار را خوب چشیده بود و هیچ جذبه ای جز توسل و تمسک به خاندان رسالت نتوانست او را شیفته خود کند.

او دنیا را از نزدیک دیده بود ولی خود دنیایی از معرفت، ادب، اخلاق، بزرگی و بزرگواری، مردمداری و بود که این سرمایه گرانبها را از دوران کودکی در وجودش انباشته شده بود.

من دلتنگ دیدار مرد بزرگی هستم که شخصیت وجودیش هیمنه نظام مقدس جمهوری اسلامی را به سران نظام های حاکم بر جهان را همانند انگلستان، فرانسه، روسیه، آلمان، قاره آمریکا، جنوب غرب آسیا، آفریقا و اروپا باصلابت به نمایش گذاشت و هرگز مرعوب دنیامداری حاکمان جور قرار نگرفت و تنها رسالتش طنین اندازی صدای رسای نظام مقدس اسلامی بود.

او کاخ های پادشاهی زیادی را دیده بود ولی هیچ یک از آنها به چشمش نیامد ولی پیشگام حضور در سنگرهای دفاع مقدس بود و در بازید سفرای خارجی از سنگرهای دفاع او همیشه پیشگام و دل بسته به آن بود. دلتنگ اویم که آقایی اش همه جا و بر همه مشهود بود و هیچ پست و منصبی به او مقام و منزلت نداد که او به آن عظمت داد.

حاج محمد عرب آقا بود و آقایی اش در رفتار و منش کریمانه اش به وضوح دیده می شد. در روابط اجتماعی کوچک و بزرگ برایش معنا نداشت و دلتنگ کسی که می شد گوشی تلفن را برمی داشت و سراغش را می گرفت و حال و احوال می کرد.

او در پیش چشم مردم این شهر بزرگ و آقا بود، در هر پست و منصبی که خدمت کرد و با هر حاکمی در جهان ملاقات و گفت و گو کرد مردم کوچه و بازار را یادش نرفته بود. به آنان احترام می گذاشت و عاشق خدمت به آنان بود. به همین مردم وفادار بود و خدمتگذار بودنش را با تصدی پست شهرداری و شورای شهر در زمانی که دوران خدمتش را به سرانجام رسانده بود به اثبات رساند. خستگی برای او معنا و مفهوم نداشت و همواره دلسوز مردم بود.

حاج محمد هرچند آقا بود ولی خود را برای نظام و رهبری آن سرباز و خادمی بیش نمی دید و به آنچه معتقد بود ایمانی وافر داشت. آقایی بود که فرزند برومندش آقازادگی اش را در میدان نبرد به رخ دیگران کشید و راه آسمان را پیش روی خود ترسیم کرد.

می شد پیکر آو را در جوار مزار فرزند شهیدش به خاک سپرد اما آقایی او که دلتنگی اش مرا آزار می دهد را هنوز در مرام و معرفت او می بینم، در وصیتی که کرده بود تا پیکرش را در جوار مزار مادر مومنه اش به خاک سپارده شود. خوشا به حال او که دوران پربار زندگی اش را در راه اعتلای کلمه توحید به کار بست.

یادداشت

گزارش آژانس نمودی از موفقیت دستگاه سیاست خارجی

محمدمهدی مظاهری*

موفقیت دستگاه دیپلماسی برابر دشمنی‌های فزاینده آمریکا مستلزم همراهی و همدلی همه دستگاه‌های داخلی است و بنابراین انتظار می‌رود جناح‌ها و گروه‌های سیاسی در این ماه‌های حساس و تأثیرگذار از اقدامات پراکنده و سیاست‌های خودسرانه و تشنج‌زا پرهیز کرده و برای دستیابی به منافع ملی و کاستن از بار فشارهای اقتصادی بر مردم، فضای سیاسی داخلی و خارجی را آرام و با ثبات نگاه دارند و حتی بر خلاف میلشان هم که شده به دیپلماسی مجال تنفس بدهند.

«رافائل گروسی» مدیرکل آژانس بین‌المللی انرژی اتمی روز جمعه ۱۴ شهریور تازه‌ترین گزارش خود درباره ایران را منتشر کرد و در اختیار ۳۵ عضو شورای حکام قرار داد.

گروسی در این گزارش که قرار است در نشست فصلی شورای حکام طی هفته آینده در دستور کار و بررسی قرار گیرد، اذعان کرده است که بازرسان این آژانس از یک مکان هسته‌ای مورد مناقشه بازرسی کرده‌اند. رئیس آژانس همچنین در گزارش خود گفته است بازرسان آژانس در ماه جاری (سپتامبر) از یک مکان هسته‌ای دیگر در ایران نیز بازدید خواهند کرد.

وضعیت رعایت برجام از سوی ایران نیز بخش دیگری از گزارش اخیر گروسی است. در این گزارش، ذخایر اورانیوم غنی‌شده ایران ۱۰ برابر بیشتر از سقف توافق شده در برجام اعلام شده است.

گزارش جدید آژانس می‌گوید ایران مقدمات نصب سانتریفیوژهای پیشرفته در نطنز را که بر خلاف توافق برجام بوده، فراهم کرده است. البته این نکته‌ای نیست که باعث تعجب یا نگرانی ایران باشد زیرا مسئولان کشورمان پیشتر اعلام کرده بودند که افزایش ذخایر اورانیوم غنی‌شده و تولید اورانیوم با خلوص بالا در چارچوب توافق هسته ای و در واکنش به عمل نکردن کشورهای اروپایی به تعهدات آنان صورت گرفته است.

در واقع ایران بعد از مشاهده بدعهدی های مکرر و ناتوانی کشورهای باقی مانده در برجام برای عمل به تعهداتشان، در چند مرحله و در قالب «اقدام متقابل» برخی تعهدهای برجامی خود را کنار گذاشت و بعضی فعالیت‌های هسته‌ایش را از سر گرفت؛ از جمله اینکه غنی‌سازی در تاسیسات اتمی فردو را مجددا آغاز کرد و البته با استفاده از سانتریفیوژهای پیشرفته که سرعت غنی‌سازی را افزایش داد.

گزارش جدید آژانس در حالی منتشر می‌شود که ایران و آژانس در دو هفته اخیر توانستند برای حل‌وفصل برخی اختلاف‌نظرهای پادمانی به توافق برسند. براساس این توافق، ایران اجازه دسترسی به دو مکان موردنظر آژانس را صادر و آژانس هم تایید کرد که بعد از دسترسی به این دو مکان، دیگر سوال و درخواستی در این چارچوب نخواهد داشت.

در این راستا به نظر می رسد دستگاه دیپلماسی ایران در یک اقدام هوشمندانه تلاش کرده است سیاست فشار حداکثری ایالات متحده آمریکا را پاسخ داده و در حرکتی گازانبری این کشور را از دو سو تحت فشار قرار دهد.

از یک سو جمهوری اسلامی ایران با کاهش تعهدات برجامی خود به عنوان یک حربه بازدارنده جهت جلوگیری از نقض عهدهای بیشتر و رایزنی با کشورهای طرف برجام و سایر کشورهای عضو شورای امنیت آنها را به سمت عدم همسویی با آمریکا در این نهاد اثر گذار سوق داده است.

از سوی دیگر، با دعوت از رئیس آژانس بین المللی انرژی اتمی به ایران و تأمین نظر این آژانس، مانع صدور قطعنامه احتمالی در این نهاد علیه ایران و قرار گرفتن آن در جبهه آمریکا شده است.

در رابطه با بخش گزارش آژانس در مورد تعهدات برجامی ایران نیز به نظر نمی رسد اعضای این نهاد اقدامی جدی علیه کشورمان انجام دهند و به سمت صدور قطعنامه تنبیهی حرکت کنند؛ چرا که اقدام ایران برای کاهش تعهدات برجامی به ماه ها قبل برمی گردد و چنانکه اعضای آژانس قصد صدور قطعنامه و ارسال پرونده ایران به شورای امنیت را داشتند، در جلسه قبلی آژانس این کار صورت می گرفت. اما چنین مسأله ای رخ نداد زیرا اعضای آژانس به خوبی واقفند که این تصمیم ایران در قالب اقدام متقابل صورت گرفته و اگر طرف‌های باقی مانده در برجام مدعی اند نمی توانند به تعهداتشان عمل کنند، نباید انتظار داشته باشند که ایران یکطرفه یک توافق جهانی را اجرا کند.

بنابراین باید گفت با وجود همه هجمه‌ها و فشارهایی که بر دستگاه دیپلماسی کشور وارد می شود، این دستگاه در قضیه برجام و برنامه هسته‌ای تاکنون بازی هوشمندانه ای تدارک دیده که تا حد زیادی کارآمد بوده و مانع تحقق تلاش‌های دولت آمریکا و شکل گیری اجماع جهانی علیه کشورمان شده است؛ سیاست موفقی که تداوم آن می تواند اعتبار دونالد ترامپ، رئیس جمهور آمریکا را بیش از پیش خدشه دار کرده و به یکی از عوامل مهم شکست وی در انتخابات آبان‌ماه تبدیل شود.

درست است که پیوند دادن همه مسائل سیاست خارجی کشور به انتخابات آمریکا کار عاقلانه و صحیحی نیست و رویکرد احزاب و جناح‌های مختلف سیاسی این کشور نسبت به ایران تفاوت چندانی ندارد و تابع اصول ثابتی است، با این وجود باید گفت وعده «جو بایدن» نامزد دموکرات انتخابات آمریکا برای بازگشت به برجام در صورت پیروزی می تواند تا حدودی نوید بخش باشد و در صورت تحقق، بار فشارها و تحریم‌های ظالمانه ای را که ترامپ با خودخواهی و بی قانونی بر ایران تحمیل کرده بود از دوش ملت ایران بردارد.

بنابراین به همان اندازه که دست روی دست گذاشتن و واگذار کردن همه مسائل به نتایج انتخابات آمریکا رویکردی کوتاه‌بینانه و منفعل است، بی‌اهمیت جلوه دادن این انتخابات و عدم برنامه ریزی و سیاست‌ورزی برای تأثیر گذاشتن بر آن نیز به‌نوعی ساده اندیشی و نادیده گرفتن واقعیتهای موجود در جهان سیاست است.

در چنین شرایطی، موفقیت دستگاه دیپلماسی کشورمان برای یارگیری در عرصه بین المللی و تضعیف و تحقیر دولت کنونی آمریکا مستلزم همراهی و همدلی همه دستگاه‌های داخلی است و بنابراین انتظار می‌رود جناح‌ها و گروه‌های سیاسی در این ماه‌های حساس و تأثیرگذار از اقدامات پراکنده و سیاست‌های خودسرانه و تشنج‌زا پرهیز کرده و برای دستیابی به منافع ملی و کاستن از بار فشارهای اقتصادی بر مردم، فضای سیاسی داخلی و خارجی را آرام و با ثبات نگاه دارند و حتی بر خلاف میلشان هم که شده به دیپلماسی مجال تنفس بدهند.

اخبار

مدیرعامل مخابرات قم اعلام کرد:

استفاده ۷۹۰ مدرسه از اینترنت رایگان

مدیرعامل مخابرات قم گفت: ۷۹۰ مدرسه در سطح استان از اینترنت پرسرعت مخابرات بدون پرداخت هزینه استفاده می کنند. سید اسدا...دهناد با اشاره به آغاز سال تحصیلی جدید و لزوم استفاده مدارس از بستر اینترنت جهت تدریس آنلاین دروس اظهارداشت: در راستای هوشمند سازی مدارس ، وبراساس تفاهم نامه با وزارت آموزش وپرورش ، مخابرات قم اقدام به دایری اینترنت پرسرعت برای ۷۹۰ مدرسه شهری و روستایی استان نموده که بر این اساس ۶۳۱ مدرسه در داخل شهر قم و ۱۵۹ مدرسه در توابع و روستاها به اینترنت پرسرعت مجهز شده اند. وی افزود: از مجموع مدارس متصل به اینترنت تعداد ۶۴۰ مدرسه از بستر ADSL و مابقی از بستر VDSL استفاده می نمایند. وی ادامه داد: سرعت سرویس در بستر ADSL تا ۱۶ مگابایت و در بستر VDSL تا ۸۰ مگابایت قابل استفاده می باشد. دهناد خاطرنشان کرد: مدت زمان این سرویس ها دوساله است و ترافیک ماهانه سرویس برای مدارس تک شیفت ۳۰ گیگابایت در ماه و مدارس دو شیفت که بطور مشترک از سرویس استفاده می کنند ۵۰ گیگابایت است که مدارس در این دو سال هیچگونه هزینه ای بابت آن پرداخت نخواهند کرد.

قائم مقام تولیت حرم حضرت معصومه (س) خبرداد:

توزیع سه هزار بسته معیشتی بین نیازمندان

قائم مقام تولیت حرم حضرت معصومه (س) گفت: در قالب طرح اکرام حسینی به همت قرارگاه فاطمی حرم حضرت معصومه (س) سه هزار بسته معیشتی بین نیازمندان استان قم توزیع شد. هادی محمودنژاد اظهارداشت : این بسته‌ها شامل: حبوبات، ماکارونی، برنج و ماسک می شود.

قالیباف در دیدار وزیر خارجه سوئیس:

آمریکا نمی‌تواند مذاکره را به ایران تحمیل کند

رئیس مجلس شورای اسلامی گفت: ملت ایران هرگز از خساراتی که به دلیل تحریم های آمریکایی به وجود آمده، نمی گذرد گفت: به همین دلیل آمریکا نمی تواند مذاکره را به ما تحمیل کند.

محمدباقر قالیباف رئیس مجلس شورای اسلامی که پیش از ظهر با «ایگنازیو کاسیاس» وزیر خارجه سوئیس دیدار کرد، گفت: ملت ایران به دلیل تحریم‌های یکجانبه، ظالمانه و خلاف قانون آمریکا نسبت به این کشور بدبین هستند، از این رو تصمیم قطعی دولت و ملت ایران تقویت اقتصاد و فناوری درونی جهت عبور از بحران با توجه به ظرفیت بالای کشورمان است.

وی با بیان اینکه جمهوری اسلامی در چارچوب اصول خود رویکرد همکاری با تمام کشورها را دارد، افزود: در کنار این همکاری با هرگونه سلطه مخالف بوده و عدم مذاکره با آمریکا نیز به دلیل نگاه سلطه طلبانه آنها است و ملت ایران هرگز از خساراتی که به دلیل تحریم‌های آمریکایی به‌وجود آمده، نمی گذرد، به همین دلیل آمریکا نمی‌تواند مذاکره را به ما تحمیل کند.

رئیس مجلس همچنین با اشاره به بدعهدی‌ها در جریان اجرای توافقنامه هسته‌ای، یادآور شد: علیرغم اینکه مواضع اخیر شورای امنیت خوب بود اما بدعهدی در توافق هسته‌ای جز خاطرات تلخ ایرانیان است لذا در انتظار جبران آن هستیم.

قالیباف در ادامه با بیان اینکه اروپای مستقل قابلیت ایجاد روابط روان با ایران را دارد، عنوان کرد: اروپا نباید تحت تأثیر سیاست‌های آمریکا قرار بگیرد به خصوص که اقدامات آنها باعث بی ثباتی و ناامنی در منطقه شده است. وی در ادامه با اشاره به ترور سپهبد شهید سلیمانی از سوی نیروهای آمریکا اظهار داشت: اقدامات سپهبد سلیمانی باعث شده بود تروریسم به اروپا نرسد اما آمریکا او را ترور کرد.

رئیس مجلس با تاکید بر اینکه آمریکایی‌ها می‌دانند که هزینه این جنایت آنها، خروج آنها از منطقه خواهد بود که به زودی تحقق می‌یابد، عادی سازی اجباری روابط برخی کشورهای منطقه با رژیم صهیونیستی با هدایت آمریکایی‌ها را راهی برای حل مشکلات منطقه ندانست و افزود: این اقدامات باعث افزایش بی ثباتی در منطقه می‌شود این در حالی است که عملکرد سوئیس همواره نشان داده در راستای صلح جهانی و مسائل بشردوستانه گام برداشته‌است.

قالیباف در این دیدار همچنین ضمن تبریک یکصدمین سالگرد آغاز روابط دیپلماسی میان ایران و سوئیس گفت: در سال‌های گذشته توافقنامه و سند همکاری میان دو کشور به امضا رسید که پیگیری مفاد آن به تقویت روابط دو کشور کمک می کند.

وی اضافه کرد: از این رو وظیفه داریم تا در حوزه‌های اقتصادی، سیاسی، فرهنگی، فناوری، علمی و آموزشی روابط خود را گسترش دهیم به خصوص که اخیراً حسابی میان ایران و سوئیس برای تبادلات دارویی و غذایی باز شده که البته نباید به آن بسنده کرد. رئیس مجلس شورای اسلامی در پایان تاکید کرد: ما در مجلس یازدهم به دنبال افزایش همکاری و گسترش روابط در حوزه خارجی و تقویت بنیه ملی در حوزه اقتصادی هستیم.

◆ گشایش کانال مالی ایجاد شده اقدام کمی است و باید گسترش یابد

«ایگنازیو کاسیاس» وزیر خارجه سوئیس نیز در این دیدار با بیان اینکه امروز ایران به خاطر مشکلات اقتصادی ناشی از تحریم‌های ظالمانه رنج می‌برد، گفت: امیدواریم جشن صدسالگی آغاز روابط میان ایران و سوئیس، تقویت روابط میان دو کشور را بیش از پیش رقم بزند و ما بتوانیم به نقش خود به عنوان حافظ منافع به خوبی عمل کنیم.

وزیر خارجه سوئیس در ادامه با اشاره به کانال مالی که اخیراً میان دو کشور باز شده است، اظهار داشت: این کانال مالی به جریان سیال درآمدهای ایران به خصوص در حوزه غذا و دارو کمک می کند که البته اقدام کمی بوده و باید گسترش یابد.

وی با اشاره به حضور برخی شرکت‌های سوئیسی در ایران عنوان کرد: چند شرکت بزرگ سوئیسی علیرغم تحریم‌های موجود علیه ایران هنوز در این کشور حضور دارند و به کار خود ادامه می‌دهند.

وزیر خارجه سوئیس در پایان خاطرنشان کرد: تلاش حداکثری خود را برای پیشبرد گفتمان بین المللی و تقویت روابط دوجانبه خواهیم داشت.

سخنگوی سازمان انرژی اتمی:

عوامل خرابکاری در سایت نطنز شناسایی شدند

سخنگوی سازمان انرژی اتمی از شناسایی عوامل خرابکاری در حادثه نطنز توسط دستگاه‌های امنیتی خبر داد و گفت: موضوع در دست پیگیری است.

بهروز کمالوندی در گفت و گویی تلویزیونی درباره آخرین تحولات مربوط حادثه انفجار و آتش سوزی در تاسیسات هسته‌ای نطنز و احتمال اینکه بازرسان آژانس بین المللی انرژی اتمی جاسوس باشند، افزود: ما غیر از بازرس، بارها حملات سایبری را داشتیم و آنها را دفع کردیم. تعداد زیادی خرابکاری صنعتی داشتیم و از موارد زیادی که کشف کردیم، نمایشگاهی داریم که البته همه اینها مواردی نیست که بخواهیم به بازرس انتساب دهیم. اما می‌تواند بازرس هم عامل باشد. باید مراقبت کنیم و می‌توانم بگویم مراقبت خوبی هم شده و اشراف کامل وجود دارد.

سخنگوی سازمان انرژی اتمی با بیان اینکه حادثه نطنز متاسفانه جنبه خرابکاری دارد، گفت: این سازمان‌های امنیتی هستند که باید دقیق بررسی کنند و قرار هم بر این بوده که آنها در این باره اظهار نظر کنند و تحقیقاتشان ادامه دارد و تا آنجایی که اطلاع داریم عوامل را کشف کرده اند و دلایل، روش و چگونگی را هم می‌دانند و نسبت به این موضوع اشراف دارند.

وی خاطرنشان کرد: ما جزییات دقیق را نمی‌دانیم، اما تا اندازه‌ای که به ما گفته اند، چون موضوع در دست پیگیری و بررسی است معذوریم که بیشتر در رابطه با آن صحبت کنیم.

سخنگوی سازمان انرژی افزود: هدف آن‌ها ضربه زدن به ما در تولید مواد غنی شده است، ولی نتوانستند به هدف خود برسند، لذا ما یک سالن دیگر به هم به تجهیزات خود اضافه می کنیم، اکنون تولید ما صدمه‌ای ندیده و تلاش مذبوحانه آن‌ها، ما را متوقف نکرده است. کمالوندی با تشبیه کردن صحنه فعلی به صحنه جنگ گفت: ممکن است در این صحنه ضربه ای بخوریم ولی این صحنه انگیزه ما برای دفاع و کار را بیشتر کرده است. سخنگوی سازمان انرژی اتمی با اشاره به اینکه آژانس تحت فشار است، گفت: فشار سیاسی واقعیتی بر سازمان‌هاست آقای گروسی گفت که فشار هست ولی تلاش می کند حرفه‌ای عمل کند.

وی با اشاره به سفر مدیرکل آژانس بین المللی انرژی اتمی به ایران و درخواست آژانس برای از بازدید از دو محل گفت: متاسفانه در طول ۲ سال گذشته رژیم صهیونیستی با کمک آمریکا تلاش کرده اند که در شورای حکام جو را علیه ایران به هم بزنند، اما ایران هم در سفر آقای گروسی بسیار خردمندانه با این درخواست برخورد کرد و با ارائه مقاله‌ها و استدلال‌های حقوقی که چرا ایران نباید به این سوالات پاسخ بدهد وی را قانع کرد.

کمالوندی ادامه داد: جمهوری اسلامی ایران چیزی برای پنهان کردن ندارد، لذا اجازه دسترسی به محل مورد درخواست آژانس را داد، چرا که ادامه این موضوع و اجازه ندادن به آژانس به نفع آمریکا بود، ایران نشان داد توانمندی دیپلماتیک و حقوقی بالایی دارد، وزارت امور خارجه هم نقش زیادی در این موضوع دارد.

به گفته سخنگوی سازمان انرژی اتمی بازدید محل دوم مورد درخواست آژانس در اواخر ماه سپتامبر انجام می‌شود.

عضو کمیسیون شوراهای مجلس:

نمایندگان سرگرم مسائل غیرضروری نشوند

عضو کمیسیون شوراها و امور داخلی کشور با بیان اینکه نمایندگان با اولویت قرار دادن مسائل کلیدی، سرگرم مسائل غیر ضروری نشوند، گفت: مسوولان باید به مسائلی چون تولید، اشتغال، تورم، مسکن، ازدواج جوانان و فضای مجازی توجه داشته باشند.

«قدرت الله حمزه شلمزاری» نماینده اردل، فارسان، کوهرنگ در نشست علنی صبح یکشنبه در نطق میان دستور خود، خطاب به نمایندگان مجلس گفت: همکاران گرامی بیش از ۲۰۰ هزار شهید حاضر و ناظر رفتار، گفتار و تصمیمات ما هستند. علاوه بر اینکه چشم مردم شریف انقلابی و ولایتمدار به‌ویژه مستضعفین و جوانان بیکار به این مجلس دوخته است و منتظر حل مشکلات خود از طریق مجلس هستند. مجلس یازدهم باید به‌شکل جهادی و انقلابی برای اصلاح امور و حل مشکلات مردم عمل کند.

حمزه شلمزاری با بیان اینکه مجلس باید اقتصاد مقاومتی و جهش تولید را به‌شکل جدی در دستور کار خود قرار دهد، گفت: با اقتصاد مقاومتی می‌توان مشکلات مردم را حل کند این مهم چرا صورت نمی‌گیرد؟ باید به‌طور جدی و همه‌جانبه با فساد برخورد شود. چرا باید فرزندان مسوولان در کشورهای غربی مشغول تحصیل باشند و فرزندان نخبه روستایی نتوانند در شهرهای کشور خود درس بخوانند؟ چرا اموال مسوولان حسابرسی نمی‌شود؟ چرا افراد دو تابعیتی در پستهای حساس مملکت به کارگرفته می‌شوند؟ وی، مبارزه با قاچاق کالا و واردات غیر ضرور را شرط رونق تولید عنوان کرد و گفت: باید ازخام‌فروشی و غارت منابع و معادن کشور که مانع تولید و اشتغال است جلوگیری شود.

عضو کمیسیون شوراها و امور داخلی کشور افزود: قانون غیرعادلانه مالیاتی کشور باید اصلاح شود و فرار مالیاتی که گفته می شود سالیانه ۶۰ هزار میلیارد است باید با نظارت جدی تر مورد توجه قرار گیرد. درآمد کشورهای پیشرفته از مالیات است. نظام مالیاتی صحیح شکاف طبقاتی را از بین می‌برد و درآمد پایداری برای دولت است.

حمزه شلمزاری افزود: باید نقدینگی به‌سمت تولید هدایت و در نظام مالیاتی سیستمی جلوی فساد و رشوه گرفته و قانون گمرک باید اصلاح شود. گفته می‌شود که حدود ۶ میلیارد دلار کالاهای اساسی و تولیددر گمرک وجود دارد که ترخیص آنها به کندی صورت‌می گیرد.

نماینده مردم اردل و فارسان در مجلس با اشاره به قوانین مزاحم کشور بیان داشت: مسوولان اقتصادی همواره از قوانین مزاحم شکایت دارند و آنها را بهانه‌ای برای عدم پیشرفت و حل مشکلات مردم می‌دانند. حذف قوانین مزاحم و تصویب قوانین مفید در راستای کاهش تولید لازم و ضروری است. یکی از بهترین راه حل‌ها برای روش تولید این است که از قابلیت‌ها و مزیت‌های متنوع جغرافیای کشور به صورت صحیح استفاده شود و جلوبی عدالتی‌ها گرفته شود.

وی با اشاره به خواسته‌های رهبر انقلاب از مجلس گفت: شایسته سالاری و مدیریت جهادی و اصلاح قوانین مزاحم و تصویب قوانین مفید تنها راه مشکل کشور است. انتظارات رهبر انقلاب از مجلس، شناخت درست از شرایط حضور فعال، داشتن نظم و انضباط، پاکدستی، امانتداری، قانون‌گذاری، عدالت‌محوری رعایت تقوا، رعایت انصاف، و پرهیز از حب و بغض‌های شخصی و جناحی، توکل و اعتماد به خدا، ممنوعیت توهین، توجه به اقتصاد و فرهنگ، برخورد عقلانی، پرهیز از مجادله و تشنج و اتحاد و انسجام است.

وزیر ارتباطات خبر داد؛

تمدید اینترنت رایگان ۶۰۰ هزار معلم

وزیر ارتباطات و فناوری اطلاعات با اشاره به ارایه اینترنت رایگان گفت: اینترنت رایگان ۶۰۰ هزار معلم را تمدید می کنیم تا در آموزش مجازی هزینه‌ای را پرداخت نکنند.

محمدجواد آذری جهرمی صبح دیروز با حضور مجازی در برنامه «یک روز تازه» درباره ارایه اینترنت رایگان به دانش‌آموزان اظهار کرد: کارهای اینترنت رایگان برای ارایه آموزش مجازی به دانش‌آموزان از روز ۱۵ شهریور آغاز شده است و دیشب نیز یک اپراتور اطلاعیه‌ای درباره نحوه عملکردش منتشر کرد و برنامه‌هایش برای اجرای بسته‌های آموزشی را به اطلاع مشترکان رساند.

وی ادامه داد: اینترنت رایگان شامل مجموعه سایت‌هایی که از سوی وزارت آموزش‌وپرورش تعیین شده و یک بسته ماهانه برای دانش‌آموزان است نام این بسته را «شاد» می گذاریم اما فقط مشمول استفاده از «شاد» نیست.

وزیر ارتباطات و فناوری تصریح کرد: طی دو سه روز آینده جزییات ارایه این بسته رایگان و نحوه نام نویسی را اعلام می کنیم.

آذری جهرمی درباره ارایه بسته‌های اینترنتی رایگان به معلمان نیز توضیح داد: یک معلم در یک کلاس معمولا دارای ۳۰-۴۰ دانش‌آموز است که مصرف اینترنت برای وی بالا می‌رود؛ بنابراین از فروردین ماه بسته اینترنتی ۲۰ گیگی سه ماهه به آنها ارایه کردیم.

وی تصریح کرد: برای اینترنت معلمان دو اقدام اساسی انجام شد، همه مدارس در سراسر کشور به شبکه ملی اطلاعات متصل شدند و بنابراین استفاده از اینترنت در این شبکه رایگان است، روز گذشته مصرف اینترنت ۵ گیگابیت بود به نسبت آنچه برای آنها در نظر گرفته‌ایم ناچیز بود اما برای روز اول شروع خوبی بود.

وزیر ارتباطات و فناوری اطلاعات افزود: بسته اینترنتی که فروردین ماه به ۶۰۰ هزار نفر از معلمان ارایه کردیم را تمدید می کنیم که تا آنها هزینه‌ای برای آموزش مجازی پرداخت نکنند. وی در پاسخ به سوالی مبنی بر اینکه برخی اقدامات توسعه ای مربوط به قبل است، تصریح کرد: اگر منظور دولت آقای احمدی‌نژاد باشد که مردم می‌توانند آن را مقایسه کنند اما اگر منظور زمان آقای واعظی باشد ایشان خدمات خیلی درخشانی برای ارتباطات انجام دادند و مسیری که دولت یازدهم و دوازدهم داشتند از هم مجزا نبوده است. من این برنامه را ندیدم اما اگر به مطلبی اشاره کردند منظور این بوده که این دو حوزه ادامه دهنده یکدیگر هستند و گرنه اسناد قرارداد و خریدهای ما روشن است کارهایی که در دولت یازدهم انجام شد و بنده در آن زمان معاون وزیر بودم و بسیاری از اقدامات در شرکت ارتباطات زیرساخت با مسئولیت بنده بود.

وی درباره اقدامات صورت گرفته در دولت دوازدهم نیز خاطرنشان کرد: امروز ظهر مرکز داده و هفته آینده مرکز امنیت افتتاح می شود. توسعه دو مرحله شبکه ملی اطلاعات، توسعه BTS و راه‌اندازی 5G در این دولت صورت گرفته است.

اخبار

سردار اشتری:

هوشمندسازی پلیس تحولی عظیم در کشور ایجاد می کند

فرمانده نیروی انتظامی، هوشمندسازی را از اولویت‌های این نیرو عنوان کرد و افزود: اگر بتوانیم هوشمندسازی پلیس را به یک نقطه مطلوب برسانیم بطور قطع تحولی عظیم نه تنها در نیروی انتظامی بلکه در کشور ایجاد خواهیم کرد.

سردار حسین اشتری در جلسه شور ستادی که با حضور سردار محمد شیرازی رئیس دفتر فرمانده معظم کل قوا، حجت الاسلام والمسلمین سیدعلیرضا ادیانی رئیس سازمان عقیدتی سیاسی ناجا، جمعی از فرماندهان، معاونان و رؤسای پلیس های تخصصی نیروی انتظامی در ستاد ناجا برگزار شد، ضمن گرامیداشت یاد و خاطره شهدا و عرض تسلیت به مناسبت ایام سوگواری اباعبدالله الحسین (ع) افزود: نیروی انتظامی همواره مطیع اوامر فرمانده معزز کل قوا است و همه سعی و تلاش کارکنان خدوم در این نیرو این است که به بهترین نحو منویات معظم له را اجرا و رضایت خاطر ایشان را فراهم کنند. وی با بیان اینکه با همزبانی و همدلی که در این نیرو وجود دارد روز به روز شاهد موفقیت های روزافزون در اجرای مأموریت ها خواهیم بود، گفت: خدا را شاکریم که خدمتگزار مردم هستیم و ان شاءالله بتوانیم سرباز خوبی برای ولایت و خدمتگزار خوبی برای مردم میهن اسلامی باشیم. فرمانده نیروی انتظامی با اشاره به اقدامات پلیس که در سال ۹۸ و پنج ماهه امسال صورت گرفته، افزود: آغاز سال ۹۸ همزمان شد با سیل که در بیشتر نقاط کشور دامنه آن فراگیر شد، نیروی انتظامی اولین سازمانی بود که به دلیل آماده باش بودن در آن ایام توانست از همان دقایق اولیه حادثه به کمک مردم سیل زده بشتابد و امدادرسانی کند، عملیات بزرگی بود که به لطف الهی و هدایت های داهیانه مقام معظم رهبری (مدظله العالی) با مدیریت و اقدامات مناسبی انجام شد. وی ادامه داد: از دیگر ماموریت های شاخص در سال ۹۸ می توان به کنگره عظیم اربعین حسینی (ع) اشاره کرد، در این ماموریت حدود ۳۰ هزار نفر در مرزهای چهارگانه مستقر شدند تا با خدمت رسانی به زائران ابا عبدالله الحسین (ع) بپردازند، واقعا یکی از سال هایی بود که با نظم و امنیت خاصی این مراسم برگزار شد. فرمانده نیروی انتظامی در بخش دیگری از سخنان خود با اشاره به شهادت سپهبد حاج قاسم سلیمانی گفت: در مراسم باشکوه تشییع پیکر این مجاهد و فرمانده دلاور سپاه مسئولیت برقراری نظم و امنیت بر عهده ناجا بود که البته همه دستگاه ها کمک کردند و با نظم خاصی برگزار شد. سردار اشتری با اشاره به محدودیت هایی که شیوع ویروس کرونا ایجاد کرده بود، افزود: پلیس نشان داد که همواره در کنار مردم بوده و در همه صحنه ها یاریگر آنان است در این راستا نیروی انتظامی با تمام توان خود سعی کرد در خدمت مردم میهن اسلامی باشد و با استفاده از همه امکانات موجود در اجرای ابلاغیه های ستاد ملی مقابله با کرونا توانسته بدون تنش اقدامات لازم را انجام

سخنگوی کمیسیون شوراها و امور داخلی مجلس تشریح کرد؛

شرایط ثبت‌نام در انتخابات ریاست جمهوری مشخص شد

سخنگوی کمیسیون امور داخلی کشور و شوراها در مجلس از تعیین شرایط برای ثبت‌نام در انتخابات ریاست جمهوری در کمیسیون امور داخلی کشور و شوراها خبر داد و گفت: بر اساس این طرح رییس جمهوری باید ۸ سال سابقه مدیریتی داشته باشد.

به گزارش ایرنا از خانه ملت، علی حدادی در تشریح جلسه امروز یکشنبه کمیسیون امور داخلی کشور و شوراها در مجلس شورای اسلامی اظهار داشت: طرح اصلاح موادی از قانون انتخابات ریاست جمهوری در دستور کار کمیسیون قرار داشت که بخشی از مواد آن در کمیسیون امور داخلی کشور و شوراهای مجلس مصوب شد.

سخنگوی کمیسیون امور داخلی کشور و شوراها با بیان اینکه اصل ۱۱۵ قانون اساسی شرایط داوطلبان انتخابات ریاست جمهوری را مشخص می کند، بیان کرد: ماده یک این طرح به عنوان ماده ۳۵ قانون انتخابات ریاست جمهوری جایگزین می‌شود که مقرر می‌دارد؛ داوطلبان ریاست جمهوری باید شرایط اختصاصی همچون رجال مذهبی و سیاسی، ایرانی‌الاصل و تابع ایران، مدیر و مدبر، حسن سابقه امانت و تقوا را داشته باشند. وی خاطرنشان کرد: ماده ۲ این طرح به عنوان ماده ۳۵ مکرر به قانون انتخابات ریاست جمهوری الحاق می‌شود که در آن شرایط ثبت‌نام در انتخابات ریاست جمهوری مقرر شده است.

حدادی، دارا بودن مدرک تحصیلی کارشناسی ارشد یا معادل آن که مورد تایید وزارت علوم باشد، حداقل سن ۴۵ سال تمام و حداکثر ۷۰ سال تمام در هنگام ثبت‌نام، برخورداری از سلامت و توانایی جسمی و روانی، دارا بودن کارت پایان خدمت، عدم محکومیت به جرائم اقتصادی و انتخاباتی، را از شرایط متقاضیان ثبت نام در انتخابات ریاست جمهوری عنوان کرد.

سخنگوی کمیسین شوراها و امور داخلی عدم محکومیت به جرائم علیه امنیت داخلی و خارجی کشور، عدم اقدام بر ضدنظام، عدم خیانت در امانت و جرائم علیه عفت عمومی، عدم محکومیت کیفری موثر، عدم محرومیت از حقوق اجتماعی، نداشتن سوابق سوء امنیتی، عدم وابستگی به گروه‌های غیرقانونی، عدم موثر بودن در تحکیم رژیم سابق، عدم سابقه اعتیاد به مواد مخدر و روان گردان و عدم استعمال این مواد را از دیگر شرایط ثبت‌نام در انتخابات ریاست جمهوری عنوان کرد.

وی با بیان اینکه بند ۱۰ این ماده هم از تغییرات این قانون محسوب می‌شود، ادامه داد: نامزدهای انتخابات ریاست جمهوری باید حداقل ۸ سال سابقه تصدی مناصب مدیریتی را داشته باشند. به گفته حدادی، مقامات سیاسی موضوع بندهای "الف" الی "ج" ماده ۷۱ قانون مدیریت خدمات کشوری، معاونین روسای قوای سه‌گانه، دبیران شورایعالی امنیت ملی و مجمع تشخیص مصلحت نظام، روسای بانک مرکزی و دیوان محاسبات عمومی کشور، استانداران با جمعیت استان ۲ میلیون نفری و شهرداران شهرهای بالای ۳ میلیون نفر، روسای سازمان‌ها و نهادهای دولتی و موسسات و نهادهای عمومی غیردولتی در سطح کشور، فرماندهان عالی نیروهای مسلح با جایگاه سرلشگری و بالاتر، رییس دانشگاه آزاد اسلامی کشور از مناصب عنوان شده برای نامزدهای انتخابات ریاست جمهوری هستند.

نماینده مردم ساوجبلاغ در مجلس با بیان اینکه تاکنون دو ماده این طرح مصوب شده و ادامه مواد این طرح در جلسات آینده بررسی می‌شود، گفت: در سنوات گذشته ثبت‌نام‌های متعددی انجام می‌شد و نهایتا شورای نگهبان موارد را بررسی می‌کرد. با تصویب این طرح افرادی که حداقل ۸ سال سابقه اجرائی داشته باشند و تحصیلات و سوابق لازم را داشته باشند، می‌توانند اقدام به ثبت نام کنند.

رئیس مرکز ملی فضای مجازی:

نیاز به گوگل بومی داریم

رییس مرکز ملی فضای مجازی گفت: ما به دنبال گوگل ملی هستیم، حدود ۶۰ تا ۷۰ سرویس در گوگل به روی ما بسته است، باید بتوانیم با اپلیکیشن‌های بومی جای خالی این خدمات را پر کنیم و بخش مهمی از استقلال را در فضای مجازی داشته‌باشیم.

«ابوالحسن فیروزآبادی» روز یکشنبه در آیین افتتاح مرکز داده شبکه ملی اطلاعات (شهید حاج قاسم سلیمانی) گفت: این پروژه از مدت‌ها قبل در دستور کار شبکه ملی اطلاعات قرار گرفت و وزیر ارتباطات امسال با عزم جدی‌تر این پروژه را پیش برد و امروز شاهد افتتاح آن در پردیس بومهن هستیم. دبیر شورای عالی فضای مجازی افزود: یکی از زیرساخت‌های اصلی کشور، دیتاسنترهای «های تک» (HighTech) است. مراکزی که از آخرین تکنولوژی‌های روز دنیا در آن استفاده می‌شود و بستری را برای توسعه کشور فراهم می‌کند. امیدوار بودیم بخش خصوصی نیز به برخی از بخش‌های مربوط به شبکه ملی اطلاعات مانند فضای ابری ورود کنند که این اتفاق هنوز به شکل مناسبی رخ نداده است. فیروزآبادی تشریح کرد: در حوزه پیام‌رسان، موتور جستجو و ایمیل بومی، نمی‌خواهیم یک نمونه‌ای به بزرگی گوگل که ۸۰ زبان مختلف و ۲۰۰ خدمت ارائه می‌دهد را راه‌اندازی کنیم، ما درصدد راه‌اندازی یک موتور جستجوی بومی هستیم تا به‌واسطه آن نقاطی که را روی ما بسته‌اند را باز کنیم. این کار استقلال ما را رقم می‌زند. ما به دنبال گوگل ملی هستیم، حدود ۶۰-۷۰ سرویس در گوگل به روی ما بسته است باید بتوانیم در داخل، جای خالی این خدمات را پر کنیم و بخش مهمی از استقلال را در فضای مجازی داشته باشیم.

او درباره پیام‌رسان‌ها افزود: بر اساس مصوبه‌ای که شورای عالی فضای مجازی به تصویب رسیده است، باید نیازهای ارتباطی و اطلاعاتی شهروندان ایرانی در داخل کشور تامین شود و باید در این موارد به خودکفایی حداقلی دست پیدا کنیم. در کنار آن حتما از پیام‌رسان‌هایی که در دنیا وجود دارد نیز استفاده خواهیم کرد.

عوارضی که کمبود ویتامین‌ها در بدن ایجاد می‌کنند

بیماری‌های ناشی از کمبود ویتامین‌ها

ویتامین‌ها ترکیباتی ضروری برای فعالیت‌های بدن ما هستند که کمبود آن‌ها منجر به بیماری‌های مختلفی می‌شود. در این مطلب بیماری‌هایی که در اثر کمبود ویتامین‌ها ایجاد می‌شوند را بررسی کرده‌ایم؛ با ما همراه باشید...

سوءتغذیه باعث کمبود ویتامین می‌شود که به‌تبع آن بیماری‌های دیگری به وجود می‌آیند. در واقع ویتامین‌ها ریزمغذی‌های ضروری بدن هستند که در بسیاری از غذاهای مختلف وجود دارند و افراد روزانه به مقدار کم آن‌ها را دریافت می‌کنند.

تا همین چند سال پیش کارشناسان از عواقب مصرف نکردن برخی غذاها صحبت می‌کردند؛ اما بعدها کشف کردند که برای سالم ماندن، مهم موادی بود که در آن‌ها وجود داشت نه خود غذاها.

اگر به اندازه‌ی کافی ویتامین دریافت نکنید، چه می‌شود؟

در کل ۱۳ نوع ویتامین وجود دارد. همه‌ی آن‌ها مربوط به گروهی از ترکیبات آلی هستند که همراه با آنزیم‌ها عمل می‌کنند و بخشی از فرایندهای متابولیک بدن را تشکیل می‌دهند. اگرچه آن‌ها ریزمغذی محسوب می‌شوند؛ اما بخش حیاتی رژیم غذایی ما را تشکیل می‌دهند. هنگامی که کمبود ویتامین در میان مدت یا بلندمدت وجود داشته باشد احتمال ابتلا به بیماری‌های خاصی افزایش می‌یابد. در ادامه، جزئیات مربوط به آن‌ها ذکر شده‌اند:

اختلالات بینایی و ویتامین A

کمبود ویتامین A با مشکلات بینایی مرتبط است. به طور خاص باعث خشک شدن چشم‌ها یا گزروفتالمی می‌شود که در طولانی مدت می‌تواند موجب شبکوری یا کاهش دید در شب شود.

به این ترتیب برای جلوگیری از این عوارض باید غذاهایی که حاوی ویتامین A و کاروتنوئیدها هستند را مصرف کنید. از جمله این غذاها می‌توان به موارد زیر اشاره کرد:

تخم‌مرغ. شیر. ماهی‌ها از جمله سالمون. جگر. سبزیجات برگ‌سبز تیره. انبه. گوجه‌فرنگی. هویج. کدو. ذرت

مقدار روزانه‌ی توصیه شده دریافت ویتامین A به سن و جنسیت بستگی دارد. به گزارش موسسه‌ی ملی بهداشت (NIH) مقدار توصیه شده برای مردان بزرگسالان ۹۰۰ میکروگرم و برای زنان بزرگسال ۷۰۰ میکروگرم است.

کم‌خونی و کمبود ویتامین B۱۲

کمبود ویتامین B۱۲ یا کوبالامین باعث یک نوع کم‌خونی خطرناک می‌شود. این ماده حاوی کبالت می‌باشد که یک ماده‌ی معدنی است و برای سنتز گلبول‌های قرمز خون لازم است.

از آنجا که کبالت فقط توسط باکتری‌ها سنتز می‌شود انسان‌ها با مصرف غذاهایی که منشأ حیوانی دارند می‌توانند آن را تأمین کنند. به این ترتیب افرادی که رژیم غذایی گیاهی دارند یا گیاه‌خوار هستند دچار کمبود می‌شوند.

با توجه به نهادهایی مانند موسسه‌ی ملی بهداشت (NIH) میانگین مقدار توصیه شده برای دریافت کوبالامین در بزرگسالان ۲/۴ میکروگرم در روز است. افراد می‌توانند این مقدار را با مصرف مکمل‌ها نیز به دست آورند؛ مخصوصاً افرادی که از رژیم غذایی گیاه‌خواری پیروی می‌کنند.

ضایعات پوستی و کمبود ویتامین C

در مراحل اولیه، کمبود ویتامین C می‌تواند منجر به خونریزی‌های لثه و کندی بهبودی زخم‌ها شود. با این حال، سال‌ها پیش کارشناسان کشف کردند که در طولانی مدت می‌تواند باعث اسکوربوت شود.

علاوه بر آنچه ذکر شد کمبود این ویتامین می‌تواند باعث خستگی، درد مفاصل و آسیب‌های پوستی شود. به گفته‌ی سازمان خواربار و کشاورزی ملل متحد (فائو) از زمانی که کارشناسان به اهمیت این ماده‌ی مغذی پی بردند مشکلات ذکر شده کمتر رخ می‌دهد.

برخی از مواد غذایی حاوی ویتامین C عبارت‌اند از مرکبات، کیوی و فلفل‌ها.

در ضمن باید به خاطر داشته باشید که این ویتامین محلول در آب با قرار گرفتن در معرض درجه حرارت بالا و فرایند پخت و پز از بین می‌رود.

مصرف مکمل‌ها یک گزینه‌ی امن برای جبران کمبودهای موجود در رژیم غذایی‌تان است که البته همیشه باید تحت نظر پزشک باشد.

اختلالات عصبی و اسیدفولیک

مطالعات متعددی نشان داده‌اند که مصرف اسیدفولیک (ویتامین B۹) توسط زنان باردار از اختلالات عصبی در جنین جلوگیری می‌کند. علاوه بر این، به نظر می‌رسد این ویتامین اثرات مفید دیگری نیز دارد مانند پیشگیری از بیماری‌های قلبی مادرزادی و شکاف کام.

منابع غذایی اصلی اسیدفولیک سبزیجات با برگ‌های سبز تیره، جگر و قلوه هستند

به گفته‌ی سازمان بهداشت جهانی (WHO) همه‌ی زنان از لحظه‌ای که تلاش برای باردار شدن می‌کنند تا هفته‌ی دوازدهم بارداری باید روزی ۴۰۰ میکروگرم اسیدفولیک دریافت کنند.

شکنندگی استخوان به دلیل کمبود ویتامین D

یکی از کارکردهای ویتامین D سالم نگه داشتن استخوان‌ها از طریق جذب مناسب کلسیم است. اگر به مقدار کافی ویتامین D دریافت نکنید ممکن است دچار بیماری‌هایی مانند راشیتیسم و استئومالاسی (نرمی استخوان) شوید.

در انسان‌ها این ویتامین زمانی ساخته می‌شود که پوست در معرض پرتوهای فرابنفش نور خورشید قرار بگیرد. علاوه بر این، شما می‌توانید از غذاهایی با منشأ حیوانی مانند تخم‌مرغ، شیر و گوشت‌ها نیز این ویتامین را دریافت کنید؛ البته نهایتا به میزان ۱۰ درصد.

آنچه باید در مورد بیماری‌هایی که از کمبود ویتامین‌ها ایجاد می‌شوند به خاطر داشته باشید. به طور خلاصه اگر رژیم غذایی متعادلی داشته باشید بعید است که از کمبود ویتامین رنج ببرید. با این حال ممکن است شرایطی وجود داشته باشد که باید مقدار توصیه‌شده‌ی روزانه را در مورد آن‌ها افزایش دهید؛ مانند دوران بارداری و یا وجود بیماری یا اختلال خاصی. اگر این موارد در مورد شما صدق می‌کند باید رژیم غذایی‌تان را طوری تنظیم کنید که به مقدار کافی از این ریزمغذی‌ها دریافت کنید تا دچار بیماری‌ها و مشکلات مربوط به سلامتی نشوید. بدین منظور توصیه می‌شود با یک پزشک یا متخصص تغذیه در مورد نوع رژیم غذایی و مکمل‌های دریافتی احتمالی مشورت کنید.

چرا صبح‌ها کمرم درد می‌کند؟

دلایل کمردرد صبحگاهی و درمان آن

اغلب بیدار شدن با کمردرد می‌تواند نشان‌دهنده وجود مشکلی در وضعیت خواب شخص، نوع بالش و تشک باشد. با این وجود، کمردرد صبحگاهی می‌تواند نشانه بیماری نیز باشد.

بیدار شدن همراه با تجربه درد کمر، ممکن است باعث کند شدن فعالیت روزانه افراد شود. تعیین علت درد می‌تواند کمک کند تا روش‌هایی برای مدیریت این مشکل و بیدار شدن بدون درد را بیابند. در این مقاله، برخی از دلایل احتمالی بیدار شدن همراه با کمردرد و گزینه‌های درمانی آن‌ها را توضیح می‌دهیم. همچنین از زمان مراجعه به پزشک هم صحبت خواهیم کرد:

دلایل احتمالی بیدار شدن با کمردرد

◆ بیماری دژنراتیو دیسک

هرچه سن فرد بالاتر باشد، سایش و پارگی طبیعی دیسک‌ها در نخاع می‌تواند منجر به تنگ شدن کانال ستون فقرات کمری شود. پزشکان به این وضعیت آرتریت نخاعی یا بیماری دژنراتیو دیسک می‌گویند.

بیماری دژنراتیو دیسک می‌تواند اعصاب نخاعی را فشرده سازد، در نتیجه باعث درد، سفتی و کاهش تحرک می‌شود که به طور معمول کمر یا گردن را تحت تأثیر قرار می‌دهد. درد ممکن است از خفیف تا بسیار شدید باشد و احتمال دارد به سایر نقاط بدن هم سرایت کند. ممکن است علائم صبح‌ها بدتر شود و حتی در فرآیند خواب اختلال ایجاد کند.

علائم دیگر بیماری دیسک دژنراتیو می‌تواند شامل موارد زیر باشد:

- ضعف عضلات پا یا افتادگی پا
- بی‌حسی و سوزن‌سوزن شدن در بازوها و پاها
- دردی که ممکن است با نشستن، بلند کردن یا خم شدن بدتر شود
- دردی که با راه رفتن، حرکت یا تغییر وضعیت بهبود می‌یابد

درمان

گزینه‌های درمانی برای بیماری دژنراتیو دیسک شامل موارد زیر است:

- داروهای ضد درد بدون نسخه (OTC) برای کاهش درد، مانند ایبوپروفن، ناپروکسن و استامینوفن
- استفاده از کمپرس سرد یا گرم
- استفاده از کمربند مخصوص
- فیزیوتراپی
- امتحان درمان‌های جایگزین، مانند طب سوزنی یا کایروپراکتیک درمانی

اگر علائم فرد شدید باشد، پزشک ممکن است روش‌های جراحی مانند تعویض دیسک یا فیوژن نخاعی را توصیه کند.

فیبرومیالژیا

کمردرد صبحگاهی و سفتی علائمی هستند که افراد مبتلا به فیبرومیالژیا معمولا تجربه می‌کنند. فیبرومیالژیا نوعی اختلال مزمن است که می‌تواند باعث ایجاد درد و حساسیت در بسیاری از نقاط مختلف بدن شود.

علائم دیگر فیبرومیالژیا می‌تواند شامل موارد زیر باشد:

- خستگی
- مشکلات خواب
- مشکلات حافظه و تمرکز، که گاهی اوقات به عنوان "فیبرومِه" نامیده می‌شود
- سندرم روده تحریک‌پذیر
- سردرد
- بی‌حسی و سوزن‌سوزن شدن در بازوها و پاها

درمان

درمان فیبرومیالژیا به علائم شخص بستگی دارد، اما به طور معمول شامل موارد زیر می‌باشد:

- مسکن‌ها
- داروهای ضدالتهاب
- تغییر در شیوه زندگی، مانند ورزش منظم، خوب غذا خوردن و سازگار کردن محل کار در صورت لزوم
- درمان‌های مکمل، که ممکن است شامل ماساژ درمانی، طب سوزنی، و درمان‌های کایروپراکتیک باشد.

برخی از کارهایی که افراد مبتلا به فیبرومیالژیا برای کاهش کمردرد صبحگاهی می‌توانند انجام دهند شامل موارد زیر است:

- انجام حرکات کششی قبل از خارج شدن از رختخواب، مانند کشیدن زانوها به سمت قفسه سینه یا رسیدن بازوها به هم در جلوی بدن.
- دوش گرفتن بلافاصله پس از برخاستن از رختخواب برای کمک به گردش خون و آزاد شدن عضلات تنگ.
- اطمینان از این که دمای اتاق خواب مناسب و راحت است.
- استفاده از بالش برای قرار دادن بدن به شکلی که فشار کمر را به حداقل برساند.

◆ بلند شدن نادرست از رختخواب

چگونگی خارج شدن فرد از رختخواب می‌تواند برای جلوگیری از دردهای زودهنگام صبح بسیار مهم باشد. حتی اگر فرد به خوبی استراحت کند، خیلی سریع بلند شدن یا خم شدن خیلی زیاد به هنگام بیرون آمدن از رختخواب، می‌تواند موجب درد کمر شود.

برای کاهش خطر کمردرد و سفتی صبحگاهی:

- ابتدا به آرامی به سمت لبه تخت حرکت کنید.
- از بازوهایتان به عنوان اهرم استفاده کنید، با پاهای آویزان از قسمت لبه تخت، به حالت نشسته قرار بگیرید.
- پس از چند ثانیه، پاها را به آرامی روی زمین قرار دهید و بایستید.

◆ ورزش زیاد قبل از خواب

ورزش منظم می‌تواند به تقویت عضلات کمر و کاهش درد کمر کمک کند، اما زیاده‌روی در ورزش می‌تواند منجر به کمردرد و سفتی صبحگاهی شود.

بسیار مهم است که در طول و بعد از هرگونه فعالیت بدنی شدید مانند تمرین در باشگاه یا بازی در زمین ورزشی به وضعیت خود توجه کنید. گرم کردن و سپس سرد کردن مناسب همچنین می‌تواند در کاهش درد کمر و سفتی عضلات در روز بعد کمک کند.

برای کمردرد ناشی از ورزش، استفاده از کمپرس گرم یا سرد در ناحیه آسیب دیده و مصرف داروهای ضدالتهابی بدون نسخه مانند ایبوپروفن و ناپروکسن می‌تواند به کاهش ناراحتی کمک کند.

◆ خوابیدن در وضعیت نادرست

اگر هر روز صبح احساس کمردرد می‌کنید، احتمالا وضعیت خوابیدنتان نامناسب است. موقعیت‌های نادرست خواب می‌تواند به ستون فقرات فشار وارد کند که باعث می‌شود منحنی طبیعی آن صاف شود.

این وضعیت همچنین می‌تواند باعث درد کمر و فشار ناراحت کننده بر روی مفاصل شما شود. اگر مرتباً روی معده خود می‌خوابید، ممکن است مرتباً درد کمر را تجربه کنید.

برای بهتر خوابیدن و سلامت ستون فقرات، وضعیت خواب خود را تغییر دهید. پزشکان توصیه می‌کنند که به پهلو بخوابید و یک بالش بین زانوهای خود قرار دهید. اگر خوابیدن روی معده تنها موقعیت راحت برای شماست، یک بالش در زیر لگن یا زیر شکم خود، برای پشتیبانی، قرار دهید. این به شما کمک می‌کند تا فشار کمر را کاهش دهید.

◆ تشک نامناسب

اگر دلیل کمردرد شما، وضعیت نامناسب خواب نیست، می‌توان تشک را دلیل این مشکل دانست. تعویض تشک‌های قدیمی و خرید تشک جدید می‌تواند خواب شما را به شدت بهبود بخشد.

طبق یک مطالعه در سال ۲۰۰۹، تعویض تشک‌هایی با بیش از نه سال عمر، می‌تواند کیفیت خواب را بهبود بخشد، ناراحتی‌های کمر را کاهش داده و علائم استرس را کم کند.

◆ بارداری

کمردرد در دوران بارداری بسیار شایع است. ممکن است بعضی از خانم‌ها این درد را از اوایل هفته هشتم بارداری خود تجربه کنند، اما به احتمال زیاد بین ماه‌های پنجم و هفتم به مشکل تبدیل می‌شود.

بارداری می‌تواند باعث فشار در عضلات کمر شود. پس از مدت طولانی خوابیدن، این کمردرد صبحگاهی می‌تواند بدتر شده و باعث سفتی طولانی مدت و سخت شدن عضلات گردد.

برای کاهش درد و ناراحتی، سعی کنید به جای فشار آوردن به کمر، از پاهایتان برای بلند شدن استفاده کنید. اگر درد شما ادامه دارد، یک کمپرس گرم ممکن است به کاهش ناراحتی کمک کند.

◆ چه زمانی باید به پزشک مراجعه کنید؟

اگر با وجود انجام اقدامات و مراقبت‌های لازم، بهبودی حاصل نشد، باید موضوع را با پزشک در میان بگذارید. درمان سریع دردهای شدید که منجر به اختلال در کارهای روزانه می‌شود، بسیار مهم است.

در صورت بروز کمردرد به همراه هر یک از علائم زیر، فرد باید هر چه سریع‌تر به پزشک مراجعه کند:

- مشکلات روده یا مثانه
- از دست دادن احساس یا ضعف در بازوها یا پاها
- تنگی نفس

پزشک به طور معمول تاریخچه و علائم پزشکی فرد را بررسی کرده و معاینه فیزیکی را انجام می‌دهد. بعضی اوقات ممکن است بررسی هدایت عصبی یا آزمایشات تصویربرداری مانند اشعه ایکس یا سی‌تی‌اسکن برای شناسایی علت اصلی نیز توصیه شود.

توصیه‌ها و هشدارها

متخصص مغز و اعصاب؛

افزایش خطر سکته مغزی در ایام کرونا

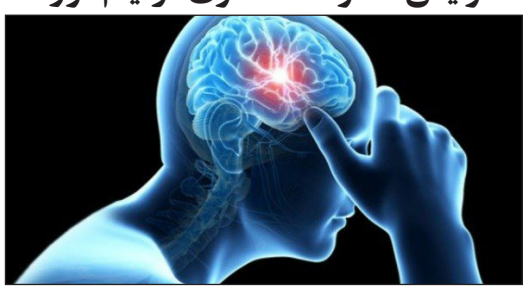

یک متخصص مغز و اعصاب، با بیان اینکه عوارض ناشی از بیماری ام اس در افراد مبتلا روز به روز افزایش می یابد، به این بیماران در دوران کرونا توصیه هایی داشت.

سیدحسین آقامیری، با اشاره به عوارض عصبی ویروس کرونا، اظهار کرد: ویروس کرونا همانند هر عامل میکروبی و ویروسی می‌تواند به سیستم اعصاب مرکزی و محیطی حمله کند.

این فوق تخصص آنژیوپلاستی با اشاره به راه‌های تهاجمی ویروس کرونا بر سیستم عصبی خاطرنشان کرد: این ویروس از طریق عروق خونی و یا هماتولوژیک می‌تواند در سیستم عصبی و مغز عوارض جبران ناپذیری ایجاد کند.

عضو هیئت علمی دانشگاه ادامه داد: کووید ۱۹ از طریق مجاورتی به شکلی که سیستم تنفسی فوقانی و سینوس‌ها را درگیر کند، از قاعده جمجمه میزبان خود عبور کرده و به مغز می‌رسد.

وی با اشاره به اینکه همراهی سکته مغزی با ویروس کرونا یکی از مهمترین عارضه‌های این ویروس است تاکید کرد: در مقالات علمی متعدد اثر گذاری ویروس کرونا بر سیستم اعصاب ثابت شده است.

آقامیری توضیح داد: در دوره پاندمی ویروس کرونا، دیده شده مبتلایان جوانانی بدون هیچ ریسک فاکتوری بعد از ابتلاء به کرونا دچار سکته‌های مغزی شده اند و نکته اینجاست که غالباً این سکته‌ها عروق بزرگ خونی را نیز درگیر کرده است.

این متخصص مغز و اعصاب، تولید سم اینتر لوکین را یکی دیگر از عوارض ویروس کووید ۱۹ دانست و خاطرنشان کرد: در مواردی دیده شده که این سم پس از ابتلای فرد به کرونا به سلول‌های مغزی می‌رسد و نوعی مسمومیت مغزی را ایجاد می‌کند.

وی افزود: یکی از عوارض این نوع مسمومیت مغزی احساس گیجی و یا کاهش سطح هوشیاری است. وی ادامه داد: ویروس کرونا می‌تواند به اعصاب محیطی نیز تهاجم داشته باشد و ایجاد نروپاتی کند به شکلی که در ادامه باعث ایجاد ضعف در سایر اندام‌ها نیز شود. آقامیری با بیان اینکه عوارضی که کرونا بر سیستم عصبی ایجاد می‌کند در مقایسه با عوارض تنفسی و گوارشی بسیار نادر و محدود تر است، احتمال بروز این عوارض را به نسبت مبتلایان رقم کمتری دانست و رعایت توصیه‌های بهداشتی برای پیشگیری از کرونا را مورد تاکید قرار داد. عضو هیئت علمی دانشگاه علوم پزشکی شهید بهشتی، با اشاره به اینکه پزشکان و کادر درمان در ابتدای همه گیری کرونا انتظار طولانی شدن و مزمن شدن این اپیدمی را نداشتند، توضیح داد: کادر پزشکی و مردم امید داشتند که مدت اپیدمی کوتاه‌تر باشد و با این رویکرد درمان برخی از بیماران به تعویق افتاد. وی ترس از مبتلا شدن برخی بیماران با ریسک ابتلای بالا را یکی دیگر از فاکتورهای به تعویق انداختن درمان‌های غیر اورژانس ذکر کرد و گفت: با توجه به اینکه اپیدمی کرونا از زمان پیش بینی شده طولانی‌تر شده در حال حاضر نمی‌توان بیش از این درمان بیماران را به تعویق انداخت بنابراین بیمارانی که دچار تنگی عروقی هستند، افرادی به هر دلیلی ریسک بالای سکته مغزی دارند باید درمان‌های لازم را با رعایت پروتکل‌های بهداشتی دریافت کنند.

این فوق تخصص آنژیوپلاستی و سکته‌های مغزی گفت: به نظر می‌رسد باید خدمات درمانی با رعایت توصیه‌ها و پروتکل‌ها در بالاترین سطح به بیماران در لیست انتظار ارائه شود تا از پیامدها و عارضه‌های بعدی بیماری این افراد بکاهد.

آقامیری تاکید کرد: اگر درمان‌ها به تعویق بیفتد به طور قطع ریسک ابتلاء به سکته‌های مغزی بالاتر خواهد رفت.

وی با اشاره به اینکه برخی داروهایی که برای درمان بیماران مبتلا به ام اس استفاده می‌شود و یا داروهایی که برای جلوگیری و درمان حمله در این بیماران استفاده می‌شود، می‌تواند بیماران را دچار ضعف ایمنی کند افزود: همواره نگران هستیم که این بیماران در پروسه درمان به دلیل ضعف سیستم ایمنی به بیماری کرونا مبتلا شوند ولی از طرفی عوارض ناشی از بیماری در این افراد روز به روز بالاتر می‌رود.

عضو هیئت علمی دانشگاه علوم پزشکی شهید بهشتی، توصیه کرد: لازم است این افراد با رعایت تمهیدات ویژه ای بستری شوند و درمان‌های لازم را دریافت کنند چرا که درمان حمله‌های حاد ام اس و درمان‌های پیشگیرانه ام اس باید در سریع‌ترین زمان ممکن انجام شود. آقا میری در ادامه درباره بیمارانی که دچار تشنج می‌شوند نیز توضیح داد: در بیمارانی که دچار بیماری عصبی عضلانی می‌شوند با مشکلات و چالش‌های کمی کمتری مواجه هستیم چرا که درمان‌هایی که برای بیماری‌های عصبی و تشنج‌ها استفاده می‌شود خیلی با ضعف ایمنی همراه نیست و حداقل مشکلات بعدی در این افراد کمتر از بیماران ام اس و سکته‌های مغزی خواهد بود.

وی ادامه داد: یکی از مهم‌ترین چالش‌ها این است که در شرایط موجود مجبور هستیم بیمارانی را علیرغم اینکه ریسک بالایی به لحاظ بستری و ابتلاء به کرونا دارند بستری و درمان کنیم. آقامیری با بیان این نکته که بر اساس برخی مقالات ویروس کرونا می‌تواند باعث ایجاد تشکیل لخته در بدن نیز شود در این رابطه توضیح داد: بر اساس مطالعات مختلف بین دو تا پنج درصد ریسک ابتلاء به سکته در شرایط همه گیری ویروس کرونا افزایش پیدا کرده است. فوق تخصص آنژیوپلاستی و سکته‌های مغزی، مهم‌ترین و شایع‌ترین چالش درمانگران بیماری سکته مغزی در دوران شیوع کرونا را گسترش سکته‌های مغزی در جوانان بدون داشتن ریسک فاکتور و بیماری زمینه‌ای جدی دانست و گفت: در بررسی‌ها و آزمایشات مشخص شده که غالباً این بیماران به ویروس کرونا هم مبتلا هستند. وی یادآور شد: به نظر می‌رسد بین ابتلاء به بیماری کرونا و بروز سکته مغزی، خصوصاً در سکته‌های حاد رابطه‌ای مستقیم وجود دارد به شکلی که در این عارضه بیشتر عروق بزرگ مغز درگیر شده رابطه‌ای وجود دارد ولی نتایج و یافته‌های این مطالعات به صورت متفاوت منتشر شده است.

این متخصص مغز و اعصاب، در بخش دیگری اختلال بویایی و چشایی را نیز از عارضه‌های کرونا ذکر کرد و افزود: ویروس کرونا می‌تواند درگیری اعصاب محیطی ایجاد کند و مهمترین بیماری‌های که این ویروس بر اثر درگیری اعصاب محیطی ایجاد می‌کند همان اختلال بویایی و چشایی است. وی در ادامه گفت: تا به امروز ثابت نشده گزگز و سوزن سوزن شدن اندام از عارضه‌ها و یا نشانه‌های کرونا باشد و در این مورد هم مقاله و تحقیقاتی ارائه نشده است. آقامیری، پیشگیری و رعایت اصول پیشگیرانه از ابتلاء به کرونا را مورد تاکید قرار داد و خاطرنشان کرد: ابتلاء به کرونا همیشه بدون علامت با علائم خفیف نیست و این ویروس در مواردی می‌تواند تا مدت‌ها فرد را دچار ناتوانی ذهنی و جسمی کند.

توصیه‌های طب ایرانی؛

خواب خوب از مهم‌ترین اصول تندرستی است

خواب خوب و استراحت مناسب، از مهم‌ترین اصول ۶ گانه تندرستی هستند.

به گزارش خبرنگار مهر، حکمای طب ایرانی انواع خواب در روز را مضر شمرده‌اند.

۱. عیلوله که همان خواب بین اذان صبح و طلوع خورشید است. عیلوله از ریشه علت، به معنای مرض است. خواب در این زمان، پوست چهره را زشت و زرد می‌کند.

۲. فیلوله که همان خواب اول روز است. گفته‌اند که خواب بی‌عقلان است زیرا موجب سردی بدن و کسالت و بی‌نشاطی در طول روز می‌شود.

۳. قیلوله، خواب در حدود اذان ظهر است. شرط این خواب، رعایت الگوی درست خواب شبانه و سحرخیزی است و در این صورت موجب نشاط و تقویت قوای مختلف بدن می‌شود. ۴. حیلوله، همان خواب پس از ظهر است. یعنی حایل میان انسان و نماز ظهر و عصر. این خواب به شرط کوتاه‌بودن (۲۰ دقیقه)، اشکالی ندارد ولی بهتر است از آن پرهیز شود.

۵. غیلوله، خواب حدود نیم ساعت پیش از غروب است. خواب عصرگاهی موجب کند ذهنی است و فرد را بسیار کسل و بی‌حوصله می‌کند.

۶. خواب از اذان مغرب تا زمان عشاء نیز مناسب نیست و بزرگان گفته‌اند پریشانی و فقر می‌آورد. با اصلاح تدریجی الگوی خواب، نتیجه شگرف آن را در بهبود وضعیت جسمی و کارایی ذهنی خود خواهید دید.

اخبار

مدیرکل گمرکات استان قم: تاکید کرد:

ضرورت اتصال گمرکات قم به شبکه ریلی

مدیرکل گمرکات استان قم گفت: اتصال گمرکات قم به شبکه ریلی کمک بزرگی به فعالان اقتصادی است و موجب می‌شود تا صادرکنندگان و واردکنندگان استان با هزینه کمتر و امنیت بیشتری کالای موردنظر خود را جابه‌جا کنند.

اسفندیار دریکوندی بیان کرد: با اجرای این طرح، قم به مرکزی مهم برای ترانزیت کالا در قلب کشور تبدیل می‌شود و استان‌های همجوار نیز می‌توانند از این ظرفیت برای توسعه فعالیت‌های تجاری خود استفاده کنند.

وی افزود: استفاده از شبکه ریلی درصادرات و واردات کالا، علاوه بر کاهش هزینه و افزایش امنیت حمل بار، سرعت انتقال آن را نیز افزایش می‌دهد و درآمدزایی خوبی نیز برای استان به همراه دارد.

وی ادامه داد: هدف گمرکات قم تسهیل فرآیندهای اداری برای فعالان اقتصادی استان است و در این رابطه حجم گسترده‌ای از کارها را به‌صورت الکترونیکی و از طریق خوداظهاری، بدون نیاز به مراجعه فیزیکی ایشان انجام می‌دهیم.

دریکوندی گفت: برای حمایت بیشتر از فعالان اقتصادی استان درسال جهش تولید، تلاش می‌کنیم با همکاری سایر دستگاه‌های متولی، مجوزهای لازم برای ترخیص کالاها از گمرکات قم درکوتاه‌ترین زمان صادر شود.

وی بیان کرد: بیشتر کالاهای واردشده به استان، موادموردنیاز واحدهای تولیدی است، به همین خاطر گمرکات قم نقش موثری در رشد اقتصادی و گسترش حوزه تولید و اشتغال استان دارد که با تسهیل فرآیندهای تجاری به دنبال توسعه هرچه بیشتر این جایگاه هستیم.

وی ادامه داد: باوجود تحریم‌های ظالمانه و شیوع ویروس کرونا، وضعیت صادرات و واردات کالاهای موردنیاز مردم به گمرکات استان امیدوارکننده است و این روند با استفاده از سامانه‌های الکترونیکی و تسهیل امور گمرکی، روزبه‌روز بهتر می‌شود.

بر اساس آمار میزان صادرات استان از ابتدای سال جاری تا پایان تیرماه ۲۹ هزار و ۴۰۱ تن بوده است؛ در این مدت انواع کالا از قبیل گرانول، پفک، کفش و صندل، شمش سرب، مفتول مسی، مواد و محصولات پلاستیکی، شیمیایی و هیدروکربن به ارزش ۳۷ میلیون ۹۳۷ هزار دلار به کشورهایی نظیر عراق، افغانستان، امارات، هند، پاکستان و ازبکستان صادر شده است.

در همین راستا درآمد کل گمرکات قم نیز به ۴۴ میلیارد تومان رسید که از مجموع کل درآمد مبلغ ۳۲۰ میلیون تومان درآمد استانی بوده است.

همچنین طی این چهار ماه مقدار ۱۳ هزار و ۲۱۶ تن کالا مانند اجزا و قطعات موتورسیکلت، الیاف اکرولیک، اجزا و قطعات ماشین لباسشویی و پکیج و لوازم‌آرایشی و بهداشتی از کشورهایی نظیر کره، چین، هند، ایتالیا، امارات، ترکیه و ژاپن به ارزش ۵۹ میلیون ۷۰۲ هزار دلار از طریق گمرکات استان قم به کشور وارد شده است.

رییس سازمان صنعت، معدن و تجارت استان قم:

تکمیل ۹۸ طرح صنعتی در اولویت قرار دارد

رییس سازمان صنعت، معدن و تجارت استان قم گفت: در راستای جهش تولید برای تکمیل طرح‌های نیمه‌تمام صنعتی، صدور پروانه بهره‌برداری معادن و پروانه‌های صنفی طی سال جاری در استان، بیش از هفت هزار و ۵۵۰ میلیارد ریال سرمایه‌گذاری انجام خواهد شد.

محمود سیجانی بیان کرد: با اجرای طرح‌های یادشده در قم برای حدود ۶ هزار تن فرصت شغلی ایجاد می‌شود که با رسیدن به این میزان به دنبال گسترش هرچه بیشتر فرصت‌های شغلی هستیم.

وی افزود: در همین رابطه تکمیل ۹۸ طرح‌های صنعتی در اولویت کاری سازمان صمت قم در سال جهش تولید قرار گرفته است که تاکنون بیش از ۸۳ درصد تحقق داشته است. وی ادامه داد: همچنین صدور یک هزار و ۶۱۰ پروانه صنفی برای فعالیت در قم با ایجاد اشتغال برای سه‌هزار و ۵۰۰ تن در دستورکار است که تاکنون حدود نیمی از آن محقق شده است.

سیجانی گفت: سازمان صمت قم در سال جهش تولید با حمایت از سرمایه‌گذاران به دنبال تحول در هر سه بخش صنعت، معدن و تجارت استان است تا این بخش مهم اقتصادی بیش‌ازحد تعیین‌شده بتواند در افزایش سهم تولید و اشتغال استان نقش ایفا کند.

وی بیان کرد: باوجود تحریم‌های ظالمانه و مشکلات ناشی از شیوع ویروس کرونا، روند تولید و صادرات استان با اجرای برنامه‌های حمایتی و تکمیل طرح‌های نیمه‌تمام ارتقا خواهد یافت و در این رابطه سازمان صنعت، معدن و تجارت قم آماده همکاری و مشارکت همه‌جانبه با فعالان بخش خصوصی است.

حجم سرمایه‌گذاری انجام‌شده برای واحدهای صنعتی استان قم فراتر از ۵۱ هزار میلیارد ریال است که با این حجم از سرمایه‌گذاری صورت گرفته در حدود ۲ هزار و ۴۰۰ واحد صنعتی و تولیدی استان برای بیش از ۵۷ هزار تن فرصت اشتغال ایجادشده است؛ قم دارای هفت شهرک صنعتی شکوهیه، الغدیر، چاپ و نشر، سلفچگان، محمودآباد، ثامن‌الائمه (ع) - قنوات - و فناوری اطلاعات و ارتباطات (I.C.T) و چهار ناحیه صنعتی خورآباد، دستجرد، سیرو و طغرود است.

مدیرعامل سازمان اتوبوسرانی شهرداری قم مطرح کرد؛

استفاده هشت درصدی مردم قم از اتوبوس های درون شهری

مدیرعامل سازمان اتوبوسرانی شهرداری قم سهم ناوگان اتوبوسرانی را در سفرهای درون‌شهری ۸ درصد دانست و گفت: متأسفانه امروز سهم ناوگان اتوبوسرانی از سفرهای درون‌شهری در شهر قم ناچیز بوده و نیازمند فرهنگ‌سازی در این حوزه هستیم.

امیر یزدی با اشاره به برگزاری نخستین جشنواره رسانه‌ای «شهر ما» و اهمیت پرداختن به آن اظهار کرد: مدیریت شهری کار گروهی بوده و نیازمند نگاهی مبتنی بر مشارکت مردمی است.

او، داشتن شهری پویا را در حوزه تخصصی خود موردبررسی قرارداد و افزود: امروز با همه اقداماتی که در جهت بهسازی و نوسازی ناوگان اتوبوسرانی در حال انجام است نیازمند نقد منصفانه و شنیدن نظرات مردم برای ارائه خدمات بهتر هستیم

یزدی، شرکت در جشنواره را قدم مؤثری در برقراری ارتباطی پویا بین مردم و مدیران شهری خواند و تأکید کرد: جشنواره رسانه‌ای «شهر ما» می‌تواند آغاز یک ارتباطی دوسویه بوده و مدیران را به شنیدن نظرات شهروندان و اهالی رسانه تشویق کند.

او ادامه داد: توسعه شهری تنها ساختن و ارائه خدمات مدرن و به‌روز نبوده و نیازمند ارتقای فرهنگ شهروندی است که این امر در سایه هم‌نشینی و همدلی مدیران و شهروندان سریع‌تر به دست می‌آید.

مدیرعامل سازمان اتوبوسرانی شهرداری قم از مردم و اهالی رسانه خواست تا با شرکت در این جشنواره فرصت توجه به مسائل حمل‌ونقل عمومی را از منظر مردم به تصمیم گیران این حوزه داده و تصریح کرد: سازمان اتوبوسرانی آماده دریافت نظرات کارشناسان و شهروندان در این حوزه است.

یزدی همکاری مردم و مدیران را در دوران شیوع ویروس کرونا نمونه‌ای از همکاری دوسویه دانست و عنوان کرد: باید به کمک هم علاوه بر ایجاد نشاط اجتماعی و امید مشکلات را برطرف کرده و به سمت ساختن شهری توسعه‌یافته قدم برداریم.

او، استفاده از ناوگان اتوبوسرانی و استفاده نکردن از خودروی شخصی را در سفرهای درون‌شهری موردتوجه قرارداد و مطرح کرد: این جشنواره می‌تواند در تشویق مردم برای استفاده از حمل‌ونقل عمومی نیز بسیار مؤثر باشد.

مدیرعامل سازمان اتوبوسرانی شهرداری قم سهم ناوگان اتوبوسرانی را در سفرهای درون‌شهری ۸ درصد دانست و گفت: متأسفانه امروز سهم ناوگان اتوبوسرانی از سفرهای درون‌شهری در شهر قم ناچیز بوده و نیازمند فرهنگ‌سازی در این حوزه هستیم.

یزدی جشنواره را فرصتی برای ارتقاء فرهنگ استفاده از حمل‌ونقل عمومی عنوان کرد و افزود: برای داشتن شهری با هوای پارک و بدون ترافیک باید سهم حمل‌ونقل عمومی در سفرهای درون‌شهری افزایش یابد.

الکترونیکی شدن خدمات دولتی در سایه کرونا از حرف تا عمل؛

ضرورت فرهنگ سازی استفاده از خدمات الکترونیکی

شهرها یکی پس از دیگری تغییر رنگ می دادند؛ سفید، زرد، قرمز. تقریبا هر چیزی که قابل تعطیل کردن بود را به تعطیلی کشاند و برایش بین مسجد، مدرسه، اداره یا واحد صنفی فرقی نداشت. کرونا که آمد با خود به حلزون الکترونیکی کردن خدمات موتور جت وصل کرد و برای برخط کردن خدمات، ادارات را به خط کرد، اکنون پس از چندین ماه از آغاز شرایط شیوع کرونا باید بررسی کرد آن حرف و نیاز تا چه میزان به مرحله عمل رسیده است.

هر چند دقیقه یکبار یک اسپری از مواد ضدعفونی کننده ای که به همراه داشت، به دستان خود می زد و با دقت تمام سطح دستانش را ماساژ می داد، با وجود ۲ ماسک و طلقی که به صورت داشت و با رعایت فاصله اجتماعی بیش از ۳ متر به نظر می رسید پا را از همه پروتکل های بهداشتی فراتر برده است ولی هنوز از رعایت موارد بهداشتی خود راضی نبود و لبه چادر مشکی اش را هم جلوی صورتش گرفته بود و این بلایی بود که انجام یک کار اداری ساده در ایام کرونا بر سر او آورده بود. از می گفت: «کرونای لعنتی، همه چیز رو تعطیل کرد و البته اگر تعطیل هم نمی کرد، جرات نداشتم بیرون بروم... الان که اینجام مجبورم، کار اداری مهمی دارم».... صدای عطسه ای از آن طرف اتاق شنیده می شود و بلافاصله همان اسپری و همان ضدعفونی را تکرار می کند و امیدوار است که کارش حداقل امروز به نتیجه برسد.

«ما فرصت قهر کردن با زیرساخت های مدرن و صحبت درباره این که دولت الکترونیک بد است یا خوب را نداریم؛ توسعه دولت الکترونیک راه ناگزیر ماست. رتبه دولت الکترونیک در بین کشورهای دنیا ۴ سال قبل بالای ۱۰۰ و با ۲۰ رتبه ارتقا در سال ۲۰۱۶ به رتبه ۸۶ رسید. سوال مهمی که پیش می آید این است که آیا این رتبه برای پیشرفت ما کافیست؟ اگر با سایر شاخص های اقتصادی کشورمان حساب کنیم خیلی جایگاه بدی نداریم اما فکر نمیکنم که برای کشوری مانند ایران رتبه ۸۶ رتبه قابل تقدیری باشد.» این ها صحبت های امیر ناظمی رییس سازمان فناوری ایران است که ۱۴ بهمن ماه سال گذشته یعنی حدود دو هفته قبل از شیوع کرونا در ایران و اعلام محدودیت تردد سراسری و دعوت به قرنطینه خانگی در کشور است.

کرونا که آمد، مدارس و دانشگاه ها را تعطیل، پرچم بانک ها و ادارات را نیمه برافراشته و نان کسب و کارهای سنتی را آجر کرد تا نشان دهد دیگر روش های سنتی جوابگوی نیازهای کنونی نیست.

◆ وعده الکترونیکی کردن تمام خدمات دولتی تا پایان ۱۴۰۰

همه چیز از یک آزمایش شروع شد و با وجود اینکه چند ماه است که از مثبت شدن اولین موارد ابتلا به کرونا در کشور می گذرد و همچنان چشم انداز روشنی برای پایان جولان این ویروس وجود ندارد. موضوعی که موجب شد تا استفاده از ظرفیت های فضای مجازی به ویژه برای ارائه خدمات و آموزش به صورت جدی در دستور کار مسئولان کشور قرار گیرد.

تمام ظرفیت دولت و وزارت ارتباطات پای کار آمد و الکترونیکی کردن تمام خدمات، اتصال مدارس به اینترنت پهن باند و شبکه ملی اطلاعات، توسعه زیرساخت های فناوری ارتباطات و اطلاعات در دستور قرار گرفت.

وزارت ارتباطات در این رابطه می گوید: « میزان ارائه خدمات دولت به صورت الکترونیکی در آغاز دولت یازدهم تنها ۱۰ درصد بود که سال گذشته به ۶۵ درصد رسید، تا پایان امسال خدمات دولت به صورت الکترونیک مرز ۸۰ درصد را رد می کند و پیش بینی ها حکایت از این دارد که تا پایان سال آینده ۱۰۰ درصد خدمات دولت به صورت الکترونیکی ارائه خواهد شد.» «تعداد روستاهای دارای دسترسی به شبکه ملی اطلاعات در سال گذشته ۳۲ هزار روستا بود که تا پایان امسال به عدد ۳۹ هزار و ۴۶۵ خواهد رسید. این تعداد روستا شامل تمام روستاهای بالای ۲۰ خانوار کشور شده و توسعه در این حوزه به خط پایان نزدیک می شود.»

اما در استان قم به دلیل داشتن زیرساخت های مناسب فناوری ارتباطات، همچنین صعب العبور نبودن مناطق روستایی برخی از این هدفگذاری های کلان، نه تا پایان سال بلکه در نیمه نخست سال جاری تحقق یافته است. به گونه ای که به گفته مدیرکل ارتباطات و فناوری اطلاعات قم هم اکنون تمام مدارس استان از جمله ۱۵۹ مدرسه روستایی و ۶۲۲ مدرسه شهری به شبکه ملی اطلاعات متصل شده است.

با این وجود افزایش الکترونیکی کردن خدمات ادارات دولتی به فصل مشترک تمام جلسات مقابله با کرونای استان تبدیل شده است و در آن استانداری علاوه بر تاکید بر اهتمام دستگاه های دولتی بر الکترونیکی کردن خدمات به تهدید مدیران بی توجه به این موضوع نیز متوسل شده است.

◆ ارائه خدمات غیرحضوری در دستور کار ادارات قم قرارگیرد

استاندار قم با اشاره به تدابیر اتخاذ شده برای اجرایی کردن دولت الکترونیک در این استان با توجه به شرایط کرونایی موجود، بر ضرورت توجه مدیران ادارات به اجرای دستور العمل های ابلاغی مربوطه تاکید کرد و گفت: مدیران دولتی قم که موضوع دولت الکترونیک را رعایت نمی کنند، از خدمت منفصل خواهند شد.

بهرام سرمست، در پاسخ به سئوالی مبنی بر چگونگی برخورد با مدیران دولتی که به اجرای سیاست های دولت الکترونیک اهتمام لازم را ندارند، اظهار داشت: ستاد ملی مقابله با کرونا برای اداره ها، اصناف و حوزه های عمومی برخی تدابیر بازدارنده ای را اندیشیده است.

استاندار قم با بیان اینکه به دستگاه های اجرایی استان توبیخ ها، تذکرها و بحث های بازدارنده ای که مصوبه ستاد ملی کرونا بوده را ابلاغ کردیم، افزود: شیوه برخورد با مدیرانی که به اجرای دولت الکترونیک توجه ندارند از تدابیر توبیخی شروع و حتی انفصال از خدمت را هم در بر می گیرد و ما قانون را در عمل در رابطه با این قبیل از مدیران اجرا می کنیم.

استاندار قم تصریح کرد: ما در موضوع دولت الکترونیک به تشویق، ترغیب و اقناع افکار عمومی تاکید داریم.

سرمست همچنین با اشاره به اینکه در جلسه امروز ستاد ملی کرونا به مبحث دولت الکترونیک تاکید ویژه ای شد، افزود: طبق توصیه این ستاد اداره های دولتی باید سعی کنند از مراجعه های حضوری مردم کاسته شود و افراد جامعه خدمات را بیشتر به صورت مجازی دریافت کنند.

◆ افزایش ۲۵ درصدی خدمات الکترونیکی در قم

حالا با تهدیدات، تشویق ها و تاکیدات استانداری، رقابت میان دستگاه های مختلف استان برای الکترونیکی کردن خدمات بالا گرفته است، اداره کل فرهنگ و ارشاد اسلامی از الکترونیکی کردن ۵۰ خدمت خود خبر می دهد، تاکسرانی از مجهز شدن ۶۰۰ تاکسی به سامانه پرداخت الکترونیکی و شهرداری از ارتقای زیرساخت های فناوری ارتباطات قم برای تحقق شهر هوشمند، به گونه ای که به گفته مدیرکل ارتباطات و فناوری اطلاعات قم، کرونا خدمات الکترونیک قم را تنها تا تیرماه سال جاری ۲۵ درصد افزایش داد و این روند به سرعت در حال افزایش است.

مدیر کل ارتباطات وفناوری اطلاعات قم گفت: بر اساس خوداظهاری ۴۰ دستگاه اجرایی درقم تا پایان تیرماه سال جاری ۴۷۸ خدمت به صورت الکترونیکی ارائه شده که این آمار ۲۵ درصد نسبت به پیش از شیوع کرونا افزایش داشته است.

سیدرضا موسوی گفت: با ارزیابی‌های انجام شده، میزان خدمات الکترونیکی ارائه شده توسط دستگاه‌های اجرایی قم در مدت چهار ماه از ابتدای شیوع کرونا در اسفندماه ۹۸ تا پایان خرداد ماه ۲۵،۹۹ درصد رشد داشته است.

وی با اشاره به تکلیف قانونی دستگاه‌های مختلف برای اتصال به شبکه ملی اطلاعات اظهار داشت: بر اساس ماده ۶۷ قانون برنامه پنج ساله ششم توسعه، تمام دستگاه‌های اجرایی ملزم به اتصال به شبکه ملی اطلاعات هستند.

موسوی با بیان اینکه کرونا اهمیت تحقق دولت الکترونیک و ارائه خدمات به صورت غیرحضوری را به همه گوشزد کرد، افزود: ارزیابی های انجام شده نشان می‌دهد که اکثر دستگاه‌های اجرایی استان به شبکه ملی اطلاعات متصل شده‌اند.

مدیرکل ارتباطات وفناوری اطلاعات قم، شبکه ملی اطلاعات را زیرساخت امن و پایدار ملی دانست و افزود: با شیوع کرونا ۷۴ خدمت جدید توسط وب‌سایت‌های دستگاه‌های اجرایی، ۴۸ خدمت در شبکه تلفن همراه و ۲ خدمت جدید نیز در دفاتر پیشخوان فعال شد.

◆ ارائه ۵۸۵ خدمت به صورت الکترونیکی در «قم پرتال»

با شیوع کرونا، الزام برای توسعه دولت الکترونیک بیش از گذشته مورد تاکید قرار گرفت و در این راستا شناسایی خدماتی که امکان ارائه غیر حضوری آن وجود دارد، در دستور کار مجموعه‌ها و دستگاه‌های اداری، آموزشی و خدماتی قرار گرفت که راه اندازی سامانه «قم پرتال» به آدرس http://qomportal.ir/ را به می‌توان اولین گام در این زمینه دانست.

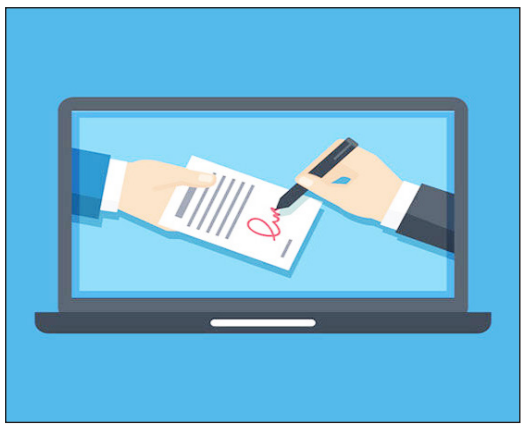

مدیر دفتر فناوری اطلاعات، ارتباطات و امنیت استانداری قم با اشاره به ایجاد پرتال واحد به منظور تجمیع تمام خدمات الکترونیکی دستگاه‌های مختلف گفت: در سامانه «قم پرتال» پنجره‌ای واحدی ایجاد شده که در آن لینک خدمات تمام دستگاه ها قرار گرفته‌است.

"اکرم روح پرور" ادامه داد: ۵۸۵ خدمت به صورت الکترونیکی در قالب «قم پرتال» ارائه می‌شود ولی به دلیل اینکه اطلاع‌رسانی لازم برای استفاده از این پرتال به خوبی انجام نشده، استقبال مردم از این سامانه مناسب نیست.

وی با انتقاد از موازی‌کاری و سیاست‌گذاری حوزه فناوری اطلاعات توسط دستگاه‌ها و نهادهای مختلف در سطح کشور افزود: تا زمانی که حوزه فناوری اطلاعات دارای متولی مشخصی نباشد، گسترش دولت الکترونیک در کشور محقق نمی‌شود.

وی، فراهم کردن استعلام های بین دستگاهی را از جمله الزام های توسعه دولت الکترونیک دانست و ادامه داد: ساماندهی استعلام‌های بین دستگاه‌هایی با همکاری دستگاه اجرایی استان از سال ۹۶ در قم راه اندازی شده است.

روح پرور، با بیان اینکه ۳۱۰ دستگاه اجرایی قم به شبکه دولت متصل شده‌اند که از این تعداد تاکنون ۱۳۶ دستگاه کد کاربری گرفته اند، گفت: تعداد فرم‌های تبادل شده در این سامانه در سال ۹۸ حدود ۱۴ هزار فرم بوده‌است که به صورت دستی مبادله می‌شد. هزینه‌های بسیار زیادی را بر ادارات تحمیل می‌کرد.

◆ ضرورت فرهنگ سازی استفاده از خدمات الکترونیکی

برخورداری یک‌میلیون و ۱۱۵ هزار قمی از اینترنت پهن باند ثابت و سیار، اتصال تمامی مدارس استان به شبکه ملی اطلاعات، ۴۸۵ هزار دایری خطوط ثابت و ۲ میلیون و ۳۴ هزار دایری خطوط سیار در این استان، ضریب ۱۲.۴ درصدی نفوذ اینترنت ثابت و بیش از ۹۳ درصدی اینترنت همراه و همچنین اجرای ۵۷۰ کیلومتر فیبر نوری بخشی از ظرفیت های فناوری اطلاعات قم است.

اما ارائه خدمات به صورت الکترونیکی تنها یک طرف ماجراست، و طرف دیگر آن استفاده و استقبال مردم از این خدمات است موضوعی که موجب شده تا شهرداری قم با وجود ارائه بسیاری از خدمات خود به صورت الکترونیکی اما به دلیل استقبال نکردن مردم، استفاده از خدمات الکترونیکی این شهرداری را اجباری کند.

فرماندار قم نیز در این زمینه، با بیان اینکه از نظر ساختاری و فنی ظرفیت‌های بسیار خوبی دراستان وجود دارد، گفت: مهم‌ترین مانع توسعه خدمات الکترونیک مشکل‌های فرهنگی ونگرشی در زمینه استفاده از این خدمات است.

مرتضی حیدری، افزود: بیشتر خدمات بانکی به صورت الکترونیکی قابل انجام و سامانه‌های متعددی دراین زمینه توسط بانک‌های مختلف ایجاد شده ولی با این وجود همچنان شاهد حجم بسیار زیاد مردم برای انجام کارهای ابتدایی بانکی بودیم که این نشان از عدم آموزش مناسب در این زمینه می‌باشد.

وی بابیان اینکه توسعه دولت الکترونیک نیاز به الزام‌های ساختاری، سخت افزاری وهمچنین نرم‌افزاری وفرهنگی است، گفت: شبکه الکترونیکی توسط دستگاه‌های مختلف ایجاد شده است که با وجود چنین شبکه‌ای، مدیران به جای استفاده از آن، همچنان از روش سنتی استفاده می کنند.

فرماندار قم با تاکید بر اینکه نیاز به تغییر رفتار و نگرش برای الکترونیکی کردن خدمات و استفاده مردم از این خدمات بسیار جدی است، گفت: شناسایی خدماتی که قابل الکترونیکی کردن هستند و ارائه برنامه عملیاتی یک الزام اداری است و عملکرد دستگاه‌های استان در این زمینه مورد ارزیابی قرار می گیرد.

◆ فعالیت سنتی، کتابفروشی‌های قم را تعطیل می کند

کرونا نشان داد که ادامه حیات بسیاری از اصناف با همان دست فرمان قدیمی دیگر ممکن نیست. چون کرونا دنیا را تغییر داد و اگر تغییر نکنیم، مجبور به پذیرش تغییرات دنیا می شویم.

رییس اتحادیه ناشران و کتابفروشان قم، فضای مجازی را راه نجات کتابفروشی‌های استان در زمان شیوع کرونا دانست و گفت: سرنوشت کتابفروشی‌ها در صورت ادامه فعالیت به شکل سنتی، تعدیل نیرو و سرانجام تعطیلی کامل است.

"حمید خرمی" با بیان اینکه شرایط کرونا کشور و جهان را وارد مرحله تازه ای کرد، افزود: شیوع کرونا اقتضائات جدیدی را برای ادامه فعالیت کسب و کارها فراهم کرده است که درک این موضوع برای تطبیق با این شرایط ضروری است.

وی ادامه داد: وضعیت صنعت نشر کشور به ویژه قم به عنوان یکی از استان های صاحب نام و پیشرو در صنعت چاپ و نشر در سال های اخیر به دلایل مختلف، همواره به سمت وخیم تر شدن پیش رفته است که شیوع کرونا این شرایط را تشدید کرد.

رییس اتحادیه ناشران قم، با تاکید بر ضرورت تغییر روش سنتی فروش کتاب در استان، اظهار داشت: ناشرانی در استان که به سمت فروش الکترونیکی حرکت کرده و سامانه های فروش خود را در بستر فضای مجازی فعال کردند، نه تنها شیوع کرونا به آنها آسیبی وارد نکرد بلکه برخی از آنها نیز موفق به افزایش درآمد خود شدند.

خرمی، گفت: کتابفروشی هایی که نتوانستند خود را با این شرایط وفق دهند، در ماه های اخیر به دلیل تحمیل تعطیلی چند ماهه ناشی از به شدت آسیب دیده و برخی مجبور به تعدیل نیرو و برخی نیز مجبور به تعطیلی و تغییر شغل شدند.

◆ دولت الکترونیک، جاده ای دو طرفه میان ادارات و مردم

دولت الکترونیک که تا پیش از این به عنوان یک الزام از آن یاد می شد، با شیوع کرونا به یک اصل و شاید تنها راه پیش رو برای توسعه تبدیل شد. اما باید به یاد داشت که دولت الکترونیکی نه یک جاده یک طرفه بلکه بستری دو سویه است که یک طرف آن ارائه خدمات به مردم از طریق بسترهای مجازی و سوی دیگر آن استفاده و استقبال مردم از این خدمات است که خود نیازمند آموزش، فرهنگ سازی و گاه اجبار از سوی دولت است.

به طور قطع تحقق دولت الکترونیک می تواند فصل نوینی در ارائه خدمات، نوع حکومت داری، ارتقای مشاغل و فناوری های جدید، کاهش هزینه ها، ارتقای بهره وری و در یک کلام توسعه چند وجهی فراهم کند، الزام هایی از جمله توسعه زیرساخت ها، تکمیل بانک های اطلاعاتی، اتصال سامانه های، گسترش سطح دسترسی به اینترنت و خدمات الکترونیک و از همه مهمتر فرهنگ استفاده از این زیرساخت را به همراه دارد. از طرفی وجود نهادهای موازی مسئول در این زمینه و همچنین حجم اطلاعات پراکنده هر دستگاه از جامعه هدف خود، وجود مدیریت واحد برای تحقق دولت الکترونیک را ضروری کرده است. با توجه به ایجاد عزم ملی برای تحقق دولت الکترونیک در کشور و به میدان آمدن دستگاه های مختلف برای شناسایی خدمات قابل ارائه از طریق بستر اینترنت، در صورت وجود مدیریت واحد، این امید وجود دارد که تحقق دولت الکترونیک به عنوان یکی از مهمترین دستاوردهای دولت تدبیر و امید در کارنامه دولت یازدهم و دوازدهم ثبت شود.

با این حال روند برگزاری جلسات، نشست ها و دیدارها در سطح استان در میان نهادهای مختلف دولتی، عمومی و خصوصی و ازجمله در حوزه خدمات، بانک ها و سایر فعالیت ها نشان می دهد، مردم و مسوولان و بخش خصوصی به موضوع الکترونیکی شدن خدمات و امکاناتی که فضای مجازی دست کم در این حوزه ارائه می کند چندان عنایتی ندارند و یا توان و امکانات مقابله بر مقاومت ها را ندارند و همچنان معیارهای حضوری و فیزیکی بر نظام بروکراسی ما از جمله در استان قم حاکم است.

اخبار

استاندار قم:

هیئات مذهبی در دهه اول محرم خوش درخشیدند

استاندار قم گفت: طی دوران مبارزه با کرونا توانسته‌ایم سه ضلع مهم سلامت، معیشت و امنیت را باهم مدیریت کنیم و مناسبت‌های مختلفی را پشت سر گذاشتیم که دشمنان به آن‌ها چشم دوخته بودند تا برنامه‌های تبلیغاتی علیه نظام درست کنند اما نتوانستند و شکست خوردند.

بهرام سرمست عصروز شنبه در مراسم آیین شکرگزاری اقامه عزای محرم و تقدیر از هیئات مذهبی در حرم بانوی کرامت اظهار کرد: در ۲۰۱ روزی که از ایام شیوع بیماری کرونا می گذرد با فراز و نشیب‌های زیادی روبه‌رو بوده‌ایم اما به لطف خداوند و همدلی مردم عزیز توانسته‌ایم در حد توان بر مشکلات غلبه کنیم.

وی افزود: کشف این ویروس در ایران باعث غافلگیری شد چراکه ناشناختگی، پیچیدگی و سرعت سرایت این ویروس تا حد زیادی باعث دشواری کارشده بود و برای تمام مردم ایران و مسئولان یک آزمون بزرگ بود.

استاندار قم خاطرنشان کرد: تمام دستگاه‌های استان قم برای مقابله با این ویروس بسیج شده‌اند و بیش از ۹۰ جلسه استانی و ملی برای مدیریت وضعیت سلامت تشکیل‌شده است و تمام توفیقات و مصوباتی که داشته در سایه لطف و عنایت الهی و راهنمایی و ارشادات مراجع، روحانیت و حمایت و هدایت مقام معظم رهبری و همدلی آحاد مردم بوده است.

سرمست تأکید کرد: متصور می‌شد این بحران عالم‌گیر بتواند ایران را زمین‌گیر کند همان‌گونه که اکثر ابرقدرت‌های داعیه‌دار را زمین‌گیر و با مشکل مواجه کرده است اما به لطف الهی باهمکاری و همکاری تمام ارکان نظام توانسته‌ایم از مشکلات عبور نماییم. وی افزود: در این مدت توانسته‌ایم سه ضلع مهم سلامت، معیشت و امنیت را باهم مدیریت کنیم و مناسبت‌های مختلفی را پشت سر گذاشتیم که دشمنان به آن‌ها چشم دوخته بودند تا برنامه‌های تبلیغاتی علیه نظام درست کنند اما نتوانسته و شکست خوردند.

استاندار قم یادآور شد: ایجاد دوگانگی بین دین و علم، بین رهبری و مرجعیت، بین دولت و ملت، بین سلامت و معیشت توسط دشمنان یکی از حربه‌های مهم بود اما به لطف الهی شکست خورد.

وی در ادامه گفت: خوشبختانه طرح‌های خوب فاصله‌گذاری اجتماعی، فاصله‌گذاری هوشمند و فاصله‌گذاری پویا توانسته است در جامعه نهادینه شود و همزیستی با این ویروس تا حد زیادی اجرایی شده است و باید در کنار سلامت جسمی به سلامت معنوی مردم نیز توجه شود و مردم در دهه اول محرم نشان دادند با رعایت شیوه‌نامه‌های بهداشتی نسبت به سلامت معنوی اهمیت می‌دهند.

سرمست اظهار کرد: هیئات مذهبی انصافاً در دهه اول محرم خوش درخشیدند و مسئله عزاداری که یک مقوله اعتقادی و ارزشی است در این دهه به شیوه مطلوب انجام شد و رعایت شیوه‌نامه‌های بهداشتی در حد مقبول بود که آن را مرهون همدلی، همفکری مردم و دستگاه‌های اجرایی استان قم می‌دانیم.

به علت رعایت دستورالعمل‌های بهداشتی؛

قدردانی امام جمعه قم از هیات‌های مذهبی

آیت الله سعیدی از دست اندرکاران هیئات مذهبی استان به جهت رعایت دستور العمل‌های بهداشتی در ایام عزاداری حسینی قدردانی کرد.

آیت الله سعیدی عصرروزشنبه در آیین شکر گزاری اقامه عزای ماه محرم گفت: هیئات مذهبی و مردم، دستورات بهداشتی را تا حد بسیار بالایی رعایت کردند که جای تشکر و قدردانی دارد و ضروری است تا پایان ماه محرم به خوبی ادامه یابد وی افزود: هر نوع عبادتی در اسلام، مشروط به مسلمان بودن فرد است به جز عزاداری امام حسین(ع) که هیچ قید و شرطی ندارد. ذوالنوری نماینده قم در مجلس شورای اسلامی هم به توطئه دشمنان برای ایجاد رعب و وحشت در مردم برای خودداری از شرکت در مجالس عزاداری اشاره کرد و گفت: با وجود تبلیغات گسترده آنان در رسانه‌های بیگانه، ذره‌ای از شور حسینی مردم کم نشد بلکه مساوات و همدلی را نیز به عزاداری‌ها اضافه کردند. وی افزود: برخی دیگر هم معتقد بودند که باید با توکل به خدا در مجالس شرکت کرد، اما هیئات با مدیریت درست خود سلامت مردم را حفظ کردند. ذوالنوری از همه مدیران استان، آستانه مقدسه حضرت معصومه، و مدیران هیئات مذهبی تشکر و تصریح کرد: اگر چه بسیاری از افراد کار هیئتی را مساوی با بی نظمی می‌دانستند، اما هیئات نشان دادند که اینگونه نیست تا جایی که مقام معظم رهبری عزاداری‌های امسال را پدیده‌ای ماندگار توصیف کردند. رئیس کمیسیون امنیت ملی و سیاست خارجی مجلس شورای اسلامی خاطرنشان کرد: امسال تصور بر این بود که با باز شدن پای اسرائیل به منطقه نا امنی در کشور ایجاد شود، اما هیچ گونه مشکلی ایجاد نشد. مدیرکل صداوسیمای مرکز قم هم در این مراسم با تشکر از همه دستگاه‌های فرهنگی و رسانه‌ای گفت: صدا و سیمای قم در ایام عزاداری حسینی، ۷۵۰۰ دقیقه برنامه را بر روی آنتن شبکه‌های ملی و استانی پخش کرد. لطفی نیاسر وظایف رسانه را برای عزاداری‌های امسال مهم توصیف کرد و گفت: آموزش آداب جدید عزاداری، تبیین شیوه‌های جدید عزاداری و پوشش حداکثری مراسمات را از جمله این وظایف برشمرد.

رئیس پارک علم و فناوری استان قم اعلام کرد:

قم رتبه نهم کشور در تعداد شرکت‌های دانش‌بنیان

رئیس پارک علم و فناوری استان قم گفت: در سال ۹۴، حدود ۵۵۶ نفر شاغل در شرکت‌ها و واحدهای فناور تحت پوشش داشته‌ایم که این رقم در حال حاضر به ۱۷۱۹ نفر رسیده که بیش از سه برابر رشد را نشان می‌دهد.

حسین اخوان ضمن قدردانی از زحمات اصحاب رسانه و نقش آن‌ها در اکوسیستم فناوری و نوآوری استان اظهار داشت: خبرنگاران حلقه وصل پارک علم و فناوری با جامعه هستند. رئیس پارک علم و فناوری استان قم بیان کرد: اصحاب رسانه به‌دوراز سلیقه‌ها و جناح‌بندی‌های سیاسی، باید به بیان نقاط قوت و ضعف بپردازند و به طریق درستی مسائل را با هدف اصلاح جامعه به مخاطب انتقال دهند. وی تأسیس موسسه دانش‌بنیانی برای تولید محتوای خبر در استان را موردتوجه قرار داد و گفت: همچنین پارک علم و فناوری استان می‌تواند از طرحی که درآمدهای پایدار بهتری برای اصحاب رسانه داشته باشد حمایت کند. رئیس پارک علم و فناوری استان قم در ادامه با بیان حمایت‌هایی که در سطح استان قم از شرکت‌های دانش‌بنیان می‌شود، اظهار کرد: در این پارک جهت توانمندی شرکت‌ها، آموزش‌های مختلف مدیریتی و بازاریابی به آن‌ها ارائه می‌شود. وی ابراز کرد: شرکت‌های دانش‌بنیان برای معرفی خود می‌توانند در برنامه‌های مختلف صداوسیما در سطح ملی و استانی حضور یافته و به معرفی محصولات خود بپردازند که اکثر قریب به اتفاق این معرفی‌ها رایگان است. اخوان حضور شرکت‌های دانش‌بنیان در نمایشگاه‌های داخلی در سطح استان، ملی و بین‌المللی و پرداخت تسهیلات جهت حضور شرکت‌ها در این نمایشگاه‌

یک کارشناس بازار سرمایه مطرح کرد؛

تصمیمات کوتاه مدت دردسرساز بورسی

شاید زمانی که وزارت نفت مخالفت خود با عرضه پالایشی یکم که باقی مانده سهام دولت در چهار پالایشگاه است را اعلام کرد، هرگز گمان نمی کرد که حرکت دومینووار نزول شاخص را آغاز کرده است؛ اتفاقی که در ابتدا باعث ریزش سهم های پالایشی و به تبع آن انواع سهم های کوچک و بزرگ بود و تصمیمات کوچک و بزرگی که برای بازگرداندن تعادل به بازار گرفته شد، تقریبا اثرگذار نبود. موضعی که یک تحلیلگر بازار سرمایه نیز به آن اشاره و از عدم هماهنگی در تصمیم گیری در دولت انتقاد کرد.

ترمز صعود بازار سرمایه در اواخر مرداد کشیده شد و حرکت این بازار به سمت تعادل همچنان کج دار و مریز است. اتفاقی که شاید بتوان گفت اختلاف نظر وزرا درمورد عرضه پالایشی یکم نقطه شروع آن بود و سپس نحوه فروش سهام عدالت سلسله و تصمیماتی که درمورد بازار گرفته شد به آن دامن زد. البته در این میان رفتار هیجانی تازه ورودهای بازار که تعداد آن ها کم هم نیست در نزولی شدن حرکت شاخص بی تاثیر نبود. افرادی که صعود بی وقفه شاخص و تبلیغات دولت درمورد بورس، بسیاری از دارایی های خود را بدون هیچ دانشی به این بازار سپردند.

هرچند بسیاری از تحلیلگران بر این باور بودند که صعود بازار سرمایه واقعی نیست و شاخص کل بورس و فرابورس نیاز به اصلاح دارد اما کمتر کسی گمان می کرد شاخص بورس در کمتر از دو هفته از دو میلیون واحد به یک میلیون و ۶۰۰ هزار واحد عقبگرد کند.

◆مخالفت وزارت نفت و تشکیل صف های فروش!

اگر نگاهی به حال و روز بازار سرمایه طی یک ماه گذشته داشته باشیم، متوجه خواهیم شد که انواع و اقسام تصمیماتی که درمورد این بازار گرفته شد، چه تاثیرات چشمگیری بر سرنوشت آن داشت. ماجرا از روزی آغاز شد که خبر مخالفت وزارت نفت با تشکیل پالایشی یکم (باقی مانده سهام دولت در چهار پالایشگاه تهران، تبریز، اصفهان و بندرعباس) و عرضه بلوکی پالایشگاه ها توسط سازمان خصوصی سازی منتشر شد و سهام پالایشگاه ها که سهم های با پشتوانه و بزرگ بازار سرمایه هستند ریزش کرد. در آن روزها شاهد این موضوع بودیم که سهامدارانی که سهامدار سهام پالایشی هم نبودند و سهم های مهمی مانند فولادی یا پتروشیمی در سبد خود داشتند نیز اقدام به فروش سهام خود کردند. فرایندی که باعث شد تقریبا ۸۰ درصد سهام از صف خرید به صف فروش تغییر وضعیت دهند!

هرچند در نهایت وزرات اقتصاد و وزارت نفت درمورد پالایشی یکم به توافق رسیدند و عرضه این صندوق قطعی شد، اما صفهای فروش بورس جمع نشد! البته در این میان نمی توان نقش نحوه فروش سهام عدالت توسط کارگزاری ها که باعث فشار فروش روی بازار شد را نادیده گرفت. البته چند روز بعد از این اتفاق اعلام شد فروش سهام عدالت بلوکی می شود؛ هرچند که این تصمیم هم در تغییر حرکت نزولی شاخص به حرکت صعودی تاثیرگذار نبود.

◆معاملات بازار یک قسمتی شد اما شاخص سبز نشد

در این میان دو قسمتی کردن ساعت معاملات بورس تهران یا دوشیفته کردن آن اتفاق افتاد که باز هم تاثیر منفی روی روند بازار داشت. این تصمیم با هدف کاهش فشار روی هسته معاملات گرفته شد و عمر آن فقط دو روز بود؛ با این حال به روند نزولی بازار دامن زد و لغو آن هم تاثیر مثبتی روی بازار نداشت.

◆عمر کوتاه کاهش حد نصاب صندوق ها با درآمد ثابت

تصمیماتی که درمورد حد نصاب سرمایه گذاری در سهام صندوق های با درآمد گرفته شد نیز جالب توجه است. ماجرا از این قرار بود که سقف حدنصاب سرمایه گذاری صندوق های سرمایه گذاری با درآمد ثابت، در شهریور ماه سال ۱۳۹۵ معادل ۱۵ درصد بود که در آبان ۱۳۹۷ این حد نصاب به ۲۵ درصد رسید. در ابتدای سال ۱۳۹۹ و در فروردین ماه سال جاری، این حد نصاب ۱۰ درصد تعیین شد و در مرداد ماه سال جاری نیز طبق اعلام سازمان بورس و اوراق بهادار حدنصاب سرمایه گذاری در سهام این صندوق ها به پنج درصد کاهش یافت. تصمیمی که کارشناسان آن را محرکی برای ادامه روند نزولی بازار سرمایه دانستند. البته عمر این تصمیم هم کوتاه بود و در ۳۰ مردادماه در جلسه ای که هیات مدیره سازمان بورس و اوراق بهادار به منظور حمایت از بازار سرمایه برگزار کرد، افزایش سقف سرمایه گذاری در سهام صندوق های بادرآمد ثابت به ۱۵ درصد افزایش یافت؛ هرچند که باعث صعود شاخص نشد.

◆کاهش نرخ خوراک هم بی تاثیر بود

در این میان ضمن اینکه مسئولان، از رئیس جمهور گرفته تا معاون اول ریاست جمهوری و وزیر اقتصاد بر حمایت دولت از بازار سرمایه به صورت مکرر تاکید کردند، وزیر نفت از کاهش قیمت خوراک پالایشگاه ها و پتروشیمی ها خبر داد. تصمیم که انتظار می رفت تاثیر مثبتی روی سهم های پالایشی بگذارد، اما صف فروش این سهام باز هم جمع نشد.

به گزارش ایسنا، در این شرایط عده ای نیز نقش حقوقی های بازار را بی تاثیر نمی دانند. هرچند این روزها شاهد تکاپوی حقوقی ها برای حمایت از بازار هستیم اما همان روزهایی که حرکت بازار بر مدار نزولی آغاز شد، حقوقی ها هم به صف های فروش پیوسته بودند و میزان فروش آن ها از میزان خریدشان پیشی گرفته بود.

◆فصل جدید بازارگردانی

در نهایت آخرین تصمیم سازمان بورس که در راستای بهبود وضعیت بازار گرفته شد، این بود که فرآیند جدید بازارگردانی با هدف افزایش رونق بازار و تسهیل نقدشوندگی آغاز شود. همچنین از دیگر تصمیمات اخذ شده افزایش دامنه فعالیت صندوق های سرمایه گذاری بود و بر این اساس تسهیلاتی هم برای صندوق های سرمایه گذاری در سهام در نظر گرفته شده است. تصمیمی که روز پنجشنبه گرفته و در روز شنبه باعث صعود شاخص کل شد. هرچند شاخص کل با معیار هم وزن و شاخص کل فرابورس همچنان روندی نزولی داشتند.

◆سیگنال گران بودن بازار به سهامداران

در همین رابطه روزبه شریعتی در مورد دخالت دولت در بازار سرمایه به ایسنا اظهار کرد: نمی توان در کشوری که خیلی تصمیمات توسط دولت گرفته می شود و دولت مالک شرکتهای بزرگی است، بگوییم بورس باید در اختیار بخش خصوصی باشد و عرضه و تقاضا به صورت تعادلی شکل گیرد زیرا این خواسته با ماهیت اقتصاد ما همخوانی ندارد.

وی ادامه داد: به نظر من نهاد ناظر، ساز مان بورس و شورای عالی بورس در سه هفته اخیر که بازار نزولی بود، تلاش خود را برای متعادل کردن بازار به کار بست اما در کل جالب نیست قوانینی که گذاشته می شود سریعا لغو شود. برای مثال حد نصاب سرمایه گذاری در سهام صندوق های با درآمد ثابت کاهش یافت اما دوباره افزایش یافت. همچنین اعتبار کارگزاری ها را از ۲۰ به ۱۰ درصد کاهش دادند که یک حرکت غیرکارشناسی بود.

این کارشناس بازار سرمایه ادامه داد: زمانی که این تصمیمات آن هم در روزهایی که بازار نزولی است گرفته می شود، سازمان این سیگنال را به بازار می دهد که بازار گران است. همچنین در کمیته تصمیم گیری درمورد بازار سرمایه، باید همه اصناف شامل اقتصاددانان، تحلیلگران، معامله گران و... حضور داشته باشند تا تصمیمات کارشناسی گرفته شود. البته طی یک ماه اخیر سرعت اتفاقات زیاد و غیر قابل پیش بینی بود و نمی توان انتقاد زیادی وارد کرد؛ شاید اگر ما هم در آن موقعیت بودیم نمی دانستیم چه تصمیمی درست است.

◆انتقاد از رفتار دولت در دعوت از مردم برای بورسی شدن

شریعتی با اشاره به حواشی پالایشی یکم گفت: رفتار دولت درمورد پالایشی یکم قابل بخشش نیست و حاکی از به هم ریختگی تصمیم گیری است. اتفاقی که افتاد نشان داد این تصمیم کارشناسی گرفته نشده است؛ درحالی که احتمالا این تصمیم پاییز سال گذشته گرفته شده و باید همه جوانب آن سنجیده و روشن می شد.

وی با تاکید بر اینکه باید گفت نوک پیکان انتقاد به سمت دولت است، اظهار کرد: دولت از مردم بدون هیچ تحلیل و استراتژی دعوت کرد وارد بازار سرمایه شوند. اینکه دولت اعلام کرد مردم دارایی خود را به بورس بسپارند حرف غیرکارشناسی بود و طبیعی است که مردم اعتماد خود را از دست بدهند.

این کارشناس بازار سرمایه ضمن پیش بینی آینده روشن برای فرهنگ سرمایه گذاری در بورس گرفت: در یک ماه گذشته سازمان بورس و حقوقی ها برای بازگرداندن تعادل به بازار دست به کار شدند.

دبیر کمیسیون حقوقی بانک‌ها و موسسات اعتباری:

چه موقع بانک‌ها موجودی کیف پول الکترونیک را تامین می کنند؟

دبیر کمیسیون حقوقی بانک‌ها و موسسات اعتباری با تاکید براینکه موجودی کیف پول باید توسط دارنده آن تامین شود، گفت: کیف پول الکترونیکی می‌تواند به عنوان پرداخت تسهیلات بانکی نیز عمل کند و دارنده و کاربر آن با دریافت کیف نوعی تسهیلات از بانک دریافت کند و بابت آن باید به بانک سود پرداخت کند که در این حالت موجودی کیف پول توسط بانک تامین می‌شود. در این راستا، بانک مرکزی باید شرایطی را فراهم کند تا کیف پول الکترونیک نوعی مساعدت مالی در قالب پرداخت اعتباری به مردم برای پرداخت بهای کالاهای مورد نیازشان باشد.

علی نظافتیان در گفت‌وگویی کیف الکترونیک پول اینگونه تعریف کرد که نوعی ابزار الکترونیکی جدید برای پرداخت بهای کالا و خدمات از محل موجودی کیف با قابلیت‌های ویژه است که علاوه بر کاربران استفاده کننده، موسسات اعتباری و راهبران کیف الکترونیکی در آن نقش اصلی را بازی خواهند کرد بدین ترتیب، در این معنا اصطلاح کیف پول به معنای محل مجازی برای نگهداری پول خرد دارنده کیف نیست بلکه، کیف پول الکترونیکی در واقع ترکیبی از نرم افزار و سخت افزار است که اطلاعات هویتی، شخصی و حساب یا حساب‌های بانکی صاحب کیف را در خود دارد و به کاربر کیف پول این امکان را می‌دهد تا تراکنش الکترونیکی پرداخت بهای کالا یا خدمات خریداری شده مانند خرید بلیط سینما، مترو اتوبوس و نظایر آن‌ها را به راحتی انجام دهد که این پرداخت‌ها می‌تواند شامل خرید اقلام از یک فروشگاه به صورت آنلاین با استفاده از یک کامپیوتر یا یک گوشی هوشمند باشد.

فروشنده به حساب بانکی دارنده کیف دسترسی ندارد

وی با بیان اینکه ممکن است گواهینامه رانندگی، کارت سلامت و سایر اسناد شناسایی و تلفن همراه در کیف پول الکترونیک ذخیره شده باشند، گفت: فروشنده به هیچ وجه به حساب بانکی دارنده کیف پول یا کاربران دسترسی نخواهد داشت. زیرا عملیات انتقال از طریق یک واسطه به نام "راهبر کیف" که بین دارنده حساب بانکی و فروشنده کالا یا خدمات قرار دارد، انجام می‌شود بنابراین، نگرانی از هک شدن حساب بانکی وجود نخواهد داشت.

دبیر کمیسیون حقوقی بانک‌ها و موسسات اعتباری از ویژگی‌های دیگر کیف الکترونیکی پول را ذخیره اطلاعات هویتی دارنده یا کاربر کیف و مشخصات دقیق پذیرنده آن بر روی سیستم‌های پرداخت و دستگاه ارتباطی کاربران کیف دانست و افزود: بر خلاف پرداخت به وسیله کارت عابر بانک در استفاده از کیف الکترونیکی پول کاربر نیاز ندارد تا اطلاعات بانکی خود را به هر صفحه پرداخت وارد کند.

بانک‌ها از خدمات کیف تنها کارمزد دریافت می‌کنند

وی با تاکید براینکه بانک یا موسسه مالی ذیربط هیچگونه مسئولیتی برای تامین موجودی کیف پول ندارد، اظهار کرد: موجودی کیف پول بایستی توسط دارنده آن تامین شود و بانک بابت ارائه خدمات کیف پول فقط کارمزد دریافت می‌کند. در این مفهوم کیف پول الکترونیکی بعنوان یک فرایند پرداخت الکترونیکی فقط در رده خدمات و سرویس‌های بانکی جای می‌گیرد و تسهیلات بانکی و تامین مالی محسوب نمی‌شود.

به گفته نظافتیان کیف پول الکترونیکی می‌تواند به عنوان پرداخت تسهیلات بانکی نیز عمل کند و دارنده و کاربر آن با گرفتن کیف الکترونیکی پول نوعی تسهیلات از بانک دریافت کند و بابت آن باید به بانک سود پرداخت کند که در این حالت موجودی کیف پول توسط بانک تامین می‌شود.

منابع کیف پول الکترونیک از کجا تامین می‌شود؟

دبیر کمیسیون حقوقی بانک‌ها و موسسات اعتباری درباره نحوه تامین منابع لازم برای کیف پول، توضیح داد: ساده‌ترین روش آن است که منابع لازم برای پرداخت‌های کیف پول از محل حساب بانکی دارنده آن برداشت شود که این خود نوعی پرداخت نقدی است. از نظر مبانی اعتباری، فرایند اصلی پرداخت و دریافت الکترونیک در سایر کشورها بر پایه دادن اعتبار به دارنده یا کاربر کیف صورت می‌گیرد یعنی کیف الکترونیکی پول همواره دارای میزان مشخصی از اعتبار است که به کاربر امکان می‌دهد با استفاده از این اعتبار خریدهای مورد دلخواه خود را انجام دهد و بدهی خود را به شرکت یا بانکی که به وی از طریق کیف پول اعتبار داده باز پرداخت کند که کیف پول در این کشورها هم ابزاری الکترونیکی برای سازماندهی پرداخت‌های دارنده یا کاربر آن است و هم نوعی فرایند مالی یا بانکی برای تامین اعتبار برای خریدهای الکترونیکی که وجه آن توسط بانک یا موسسه مالی به روش اعتباری تامین و پرداخت می‌شود و توسط دارنده و کاربر کیف پول تسویه می‌شود، است.

وی ادامه داد: منبع تامین نقل وانتقالات عابر بانک در کشور ما فقط موجودی حساب دارنده کارت است و بانک‌ها هیچگونه تسهیلاتی برای تامین محل پرداخت عابر بانک‌ها در اختیار دارندگان آن قرار نمی‌دهند و کیف پول در واقع تنها ابزاری الکترونیکی برای پرداخت است و هیچگونه وام یا تسهیلات بانکی در اختیار دارنده یا کاربر کیف پول قرار نمیگیرد.

نرخ کارمزد خدمات کیف پول الکترونیک

نظافتیان با بیان اینکه نرخ کارمزد خدمات کیف پول باید به صورت مشخص اطلاع رسانی و قراردادهای مربوطه نیز باید برمبنای این نرخ تنظیم و بسته شود، گفت: بانک یا موسسه اعتباری عامل و راهبر کیف پول نمی‌توانند تا قبل از دریافت وجه در حساب واسط، مانده کیف پول را افزایش دهند که این مقررات بدین معناست که انجام تراکنش به روش اعتباری در فرایند کیف پول امکان پذیر نیست.

در کیف پول پرداخت نقدی صورت نمی‌گیرد

دبیر کمیسیون حقوقی بانک‌ها و موسسات اعتباری با تاکید براینکه کیف پول ارائه خدمات بانکی در حوزه پرداخت‌های الکترونیکی است و تامین مالی و تسهیلات بانکی محسوب نمی‌شود، اظهار کرد: بابت این خدمات بانک فقط کارمزد دریافت می‌کند و نه سود. در پدیده کیف الکترونیکی هیچگونه پرداخت نقدی صورت نمی‌گیرد و مسیر انتقال بهای خرید از حساب دارنده کیف به حساب واسط و سپس به کیف پول فروشنده از طریق راهبر کیف کاملا شفاف است و انجام پولشویی از طریق کیف پول را بسیار مشکل می‌سازد.

وی سرعت نقل‌وانتقال پرداخت‌های الکترونیکی و امن بودن آن را عامل موثری در استقبال مردم از کیف الکترونیکی پول دانست و گفت: اگر قرار است انواع محصولات بانکداری الکترونیک در کشور رواج یابد، انتظار از بانک مرکزی در این زمینه آن است که به محصولات بانکداری الکترونیک از جمله کیف پول الکترونیک نه تنها به عنوان ابزار پرداخت و خدمات بانکی، بلکه به عنوان نوعی تسهیلات بانکی نگاه کند و مکانیزمی که مغایر با موازین شرعی نباشد، برای آن طراحی کند تا کیف الکترونیک پول علاوه بر ابزار پرداخت‌های شخصی نوعی مساعدت مالی در قالب پرداخت اعتباری به مردم برای پرداخت بهای کالاهای مورد نیازشان باشد.

اخبار

دبیر کمیته شرکت‌های سرمایه‌گذار در آزادراه‌ها اعلام کرد:

تکمیل ۵۰۰ کیلومتر پروژه آزادراهی تا پایان دولت دوازدهم

دبیر کمیته شرکت‌های سرمایه‌گذار در آزادراه‌ها از ساخت ۵۰۰ کیلومتر پروژه آزادراهی تحت عنوان پروژه‌های مربوط به جهش تولید خبر داد و گفت: بخشی از این پروژه‌ها ساخت کنارگذرهای آزادراهی است که با تکمیل آنها در کنار شهرهای بزرگ از ترافیک داخل شهرها کاسته شد.

دولت از سال ۹۶ تلاش کرد تا با نهایی شدن قرارداد ساخت ۵۰۰ کیلومتر آزادراه جدید به ارزش وقت سه هزار و ۵۰۰ میلیارد تومان بسیاری از حلقه‌های مفقوده در کریدورهای مهم ترانزیتی کشور را تکمیل کند، از آن زمان تاکنون آزادراه همت - کرج در استان های تهران و البرز به بهره برداری رسید و دولت توانست پروژه کنارگذر جنوبی تهران را به ۸۰ درصد پیشرفت فیزیکی برساند.

«خدایار خاشع» روز یکشنبه در گفت‌و گو با خبرنگار اقتصادی ایرنا، در خصوص تکمیل مسیرهای آزادراهی جدید در دولت دوازدهم، گفت: بیشترین حجم ساخت آزادراه، تکمیل آزادراه نیمه ساخته، شروع احداث و انجام قراردادهای آزادراهی در دولت تدبیر و امید انجام شد.

وی ادامه داد: شاید افتتاحیه‌های کمتری در این دولت داشتیم که آن هم به دلیل گران شدن ساخت راه بود اما دولت تدبیر و امید در ساخت کنارگذرها در شهرهای بزرگ همت زیادی داشت و توانست با ساخت آزادراه‌ها از ترافیک داخل شهرها جلوگیری کند.

به گفته خاشع اکنون ساخت هر کیلومتر آزادراه در مسیرهای کوهستانی به ۳۰۰ میلیارد تومان رسیده است که بودجه‌های عمرانی از عهده آن برنمی‌آید اما هیچ کارگاه عملیاتی در این مدت یعنی از زمان افزایش نرخ ارز تعطیل نشده است و ساخت راه‌ها ادامه دارد.

وی با اشاره به افتتاح «آزادراه کنارگذر شرقی اصفهان» که به زودی با حضور رییس جمهوری به بهره برداری می رسد، ادامه داد: احداث کنارگذرها نقش مهمی در کاهش بار ترافیکی داخل شهرها و کنترل مصرف سوخت دارند و دولت تدبیر و امید نیز از ابتدا تلاش کرد با ساخت و تکمیل کنارگذرهای آزادراهی هم حلقه‌های ترازیتی مفقوده را تکمیل کند هم مانع ورود کامیون و خودروهای سنگین به درون شهرها شود.

به گفته خاشع، آزادراه شرقی کنارگذر اصفهان نیز علاوه بر اینکه ۴۰ کیلومتر راه رسیدن به جنوب را نزدیک می کند از ترافیک داخل استان جلوگیری کرده و همچنین یکی از حلقه‌های مفقوده آزادراهی را تکمیل می کند.

وی گفت: این آزادراه بخش مرکزی کریدور شمال ـ جنوب کشور است، یعنی کریدوری که از تبریز شروع می‌شود و تا بوشهر امتداد دارد و از آن طرف حلقه میانی بین رفت و آمدهای شمال و جنوب کشور است.

این کارشناس و سرمایه گذار در حوزه راه ادامه داد: اکنون مهترین کنارگذر در کشور پروژه کنارگذر جنوبی تهران است که از تردد ماشین‌های سنگین به استان البرز و تهران جلوگیری می کند و آلودگی در دو شهر بزرگ را کاهش خواهد داد. این پروژه، بخشی از کریدور غرب به شرق کشور است که سهم مهمی در کاهش ترافیک ورودی به جنوب تهران و بزرگراه آزادگان دارد، به گونه‌ای از ترافیک موجود در آزادراه‌های تهران-کرج و بزرگراه‌های شهری تهران و کرج کاسته و موجب می‌شود تمام خودروهایی که از استان‌های غربی به سمت شرق کشور در حرکت هستند، بدون نیاز به ورود به شهرهای کرج و تهران، با تردد روان از این دو استان عبور کرده و گلوگاه ترافیکی استان‌های تهران و البرز رفع شود.

دبیر کمیته شرکت‌های سرمایه‌گذار در آزادراه‌ها با بیان اینکه بیش از ۵۰۰ کیلومتر مسیر آزادراهی تحت عنوان پروژه‌های جهش تولید با وجود افزایش هزینه‌های ساخت اکنون در حال تکمیل است، گفت: آزادراه کنارگذر شرقی اصفهان، آزادراه کنارگذر جنوبی تهران، فاز ۲ پروژه آزادراهی اراک - خرم‌آباد به عنوان حلقه مفقوده کریدور تهران- بندر امام و باند رفت منطقه ۲ آزادراه تهران- شمال و هم چنین کنارگذر منجیل و فاز اول پروژه آزادراهی تبریز - مرند به عنوان حلقه مفقوده کریدور تهران- بازرگان در این دولت آغاز شد که بخش زیادی از آن به افتتاح نزدیک است.

رئیس اتحادیه ملی محصولات کشاورزی مطرح کرد؛

واردات میوه در ازای پول‌های بلوکه صحت ندارد

رئیس اتحادیه ملی محصولات کشاورزی اظهار داشت: در صورتی که طرح‌های مصوب مربوط به کشت موز به طور جدی دنبال شود، بین ۷ تا ۱۰ سال می‌توان به خودکفایی در تولید موز رسید.

رضا نورانی در مورد احتمال واردات میوه در ازای صادارت کالا به کشورهای دیگر یا پول‌های بلوک‌شده، گفت: واردات میوه در ازای پول‌های بلوکه شده تا به امروز صحت ندارد، مساله‌ای که پیش از این هم اتفاق افتاده است، در این راستا آنچه نیاز کشور است باید به دنبال آن بود. زمانی که کشور با کمبود ارز دست و پنجه نرم می کند ابتدا باید محصولات استراتژی و محصولات مورد نیاز کشور تامین شود.

وی افزود: باید توجه داشت واردات انبه، آناناس و کالاهای مصرفی از این دست که مشکلی از مردم را حل نمی کند. ضمن آنکه اینگونه اقلام میوه‌ای در سبد کالایی نیز قرار نمی‌گیرد و همه به این کالاهای لوکس علاقمند نیستند

رئیس اتحادیه ملی محصولات کشاورزی با بیان به اینکه امکان خودکفایی در کشت موز وجود دارد توضیح داد: همچنین باید در نظر داشت که از کشت داخل ما حمایت درست و جدی نشده است. این طرح، طرح ملی است و باید عزمی ملی به دنبال داشته باشد در صورتی که طرح‌های مصوب مربوط به کشت موز به طور جدی دنبال شود، بین ۷ تا ۱۰ سال می‌توان به خودکفایی در تولید موز رسید.

نورانی اضافه کرد: پتانسیل‌های زیادی برای کشت موز در کشور ما وجود دارد. به خصوص در سیستان و بلوچستان و چابهار می توانند در فضای باز تولید انبوه داشته باشند. در صورتی که واحدهای جدید و تکنولوژی جدید وارد شود از این طریق می‌توان به خودکفایی رسید.

آگهی ماده سه قانون تعیین تکلیف اراضی و ساختمان های فاقد سند رسمی و مشاعی

هیأت حل اختلاف مستقر در اداره ثبت اسناد و املاک منطقه دو قم تصرفات مالکانه مفروزی متقاضیان پرونده های تشکیلی طبق قانون مذکور را براساس گزارش کارشناسان و به استناد مدارک موجود در پرونده به شرح ذیل تأیید نموده اند

۱-رأی‌شماره۱۳۹۹۶۰۳۳۰۰۰۲۰۰۶۱۱۴ مربوط‌به‌پرونده‌کلاسه۱۳۹۸۱۱۴۴۳۰۰۰۲۰۰۱۶۳۸ مربوط به مجید کاظمی وشنوه ئی فرزند حسن درقسمتی از ششدانگ قطعه زمین که در آن احداث بنا شده به مساحت۴۹/۶۲ متر مربع پلاک شماره ۳۰۸۹/۲۰۶ اصلی واقع در قم بخش حوزه ثبت ملک اداره دو قم مالکیت متقاضی طی سند مالکیت مشاعی ثبت دفتر ۲۹۱ صفحه ۲۷۱(م الف ۷۱۸۵)

۲- رأی شماره ۱۳۹۹۶۰۳۳۰۰۰۲۰۰۶۳۴۳ مربوط به پرونده کلاسه ۱۳۹۷۱۱۴۴۳۰۰۰۲۰۰۲۰۲۶ مربوط به ابراهیم آقازیارتی فرزند علی اکبر درقسمتی از ششدانگ قطعه زمین که در آن احداث بنا شده به مساحت۱۶۵ مترمربع پلاک شماره ۲۱۶۷/۳/۸۰/۲۱۴ اصلی واقع در قم بخش حوزه ثبت ملک اداره دو قم مبایعه نامه عادی خریداری مع الواسطه از صفر بادی ثبت دفتر ۳۹۲ صفحه ۳۰۶(م الف ۷۱۸۶)

۳-رأی‌شماره۱۳۹۹۶۰۳۳۰۰۰۲۰۰۷۷۴۸ مربوط‌به‌پرونده‌کلاسه۱۳۹۹۱۱۴۴۳۰۰۰۲۰۰۰۱۲۲ مربوط به هادی زرندی فرزند حسن درقسمتی از ششدانگ قطعه زمین که در آن احداث بنا شده به مساحت ۸۵ متر مربع پلاک شماره ۲۳۳۹/۱۳۰ اصلی واقع در قم بخش حوزه ثبت ملک اداره دو قم مالکیت متقاضی طی سند مالکیت مشاعی ثبت دفتر ۵۶۱ صفحه ۵۶۵(م الف ۷۱۸۷)

۴- رأی شماره ۱۳۹۹۶۰۳۳۰۰۰۲۰۰۷۲۹۷ مربوط به پرونده کلاسه ۱۳۹۸۱۱۴۴۳۰۰۰۲۰۰۲۳۰۳ مربوط به اعظم رجبی فرزند حسین درقسمتی از ششدانگ قطعه زمین که در آن احداث بنا شده به مساحت ۵۹/۱۶ متر مربع پلاک شماره ۲۵۹۳ اصلی واقع در قم بخش حوزه ثبت ملک اداره دو قم مالکیت متقاضی طی سند رسمی ثبت دفاتر الکترونیکی شماره ۱۳۹۷۲۰۳۳۰۰۰۲۰۰۱۲۶۲ (م الف ۷۱۸۸)

۵-رأی‌شماره۱۳۹۹۶۰۳۳۰۰۰۲۰۰۷۱۷۳ مربوط‌به‌پرونده‌کلاسه۱۳۹۸۱۱۴۴۳۰۰۰۲۰۰۲۳۲۳ مربوط به زهرا رئیس عبدالهی فرزند احمد در قسمتی از ششدانگ قطعه زمین که در آن احداث بنا شده به مساحت ۵۷/۵۰ مترمربع پلاک شماره ۲۶۰۵/۶۳ اصلی واقع در قم بخش حوزه ثبت ملک اداره دو قم مبایعه نامه عادی خریداری مع الواسطه از صدیقه کامرانی اقدم ثبت دفتر ۴۰۳ صفحه ۵۷۵(م الف ۷۱۸۹)

۶-رأی‌شماره۱۳۹۹۶۰۳۳۰۰۰۲۰۰۵۱۷۴ مربوط‌به‌پرونده‌کلاسه۱۳۹۸۱۱۴۴۳۰۰۰۲۰۰۱۹۹۰ مربوط به رقیه محققی زرنقی فرزند قربانعلی در ۳ دانگ مشاع از ششدانگ قطعه زمین که در آن احداث بنا شده به مساحت ۱۴۰ متر مربع پلاک شماره ۲۱۷۰ اصلی واقع در قم بخش حوزه ثبت ملک اداره دو قم مبایعه نامه عادی خریداری مع الواسطه از غلام اکبرزاده (م الف ۷۱۹۰)

۷-رأی‌شماره۱۳۹۹۶۰۳۳۰۰۰۲۰۰۵۱۷۲ مربوط‌به‌پرونده‌کلاسه۱۳۹۸۱۱۴۴۳۰۰۰۲۰۰۱۹۸۷ مربوط به عباسعلی تیموری شندی فرزند قربان در۳ دانگ مشاع از ششدانگ قطعه زمین که در آن احداث بنا شده به مساحت ۱۴۰ مترمربع پلاک شماره ۲۱۷۰ اصلی واقع در قم بخش حوزه ثبت ملک اداره دو قم مبایعه نامه عادی خریداری مع الواسطه از غلام اکبرزاده(م الف ۷۱۹۱)

۸-رأی‌شماره۱۳۹۹۶۰۳۳۰۰۰۲۰۰۷۹۰۴ مربوط‌به‌پرونده‌کلاسه۱۳۹۷۱۱۴۴۳۰۰۰۲۰۰۱۰۳۸ مربوط به رضا بندی فرزند اسداله درقسمتی از ششدانگ قطعه زمین که در آن احداث بنا شده به مساحت ۸۵ متر مربع پلاک شماره ۹۸ و۹۹ فرعی از ۱۸۹۷ اصلی واقع در قم بخش حوزه ثبت ملک اداره دو قم مالکیت متقاضی طی سند مالکیت مشاعی ثبت دفتر ۲۷۴ صفحه ۸۵(م الف ۷۱۹۲)

۹-رأی‌شماره۱۳۹۹۶۰۳۳۰۰۰۲۰۰۷۱۹۰ مربوط‌به‌پرونده‌کلاسه۱۳۹۲۱۱۴۴۳۰۰۰۲۰۰۰۷۰۲ مربوط به جعفر علی جانی فرزند امیدعلی درقسمتی از ششدانگ قطعه زمین که در آن احداث بنا شده به مساحت ۶۳۰ متر مربع پلاک شماره۲۵۶۰/۳ اصلی واقع در قم بخش حوزه ثبت ملک اداره دو قم مالکیت متقاضی طی سند رسمی شماره ۸۶۱۸۶ مورخ ۸۳/۳/۲۳ دفترخانه ۱۶ قم(م الف ۷۱۹۳)

مورد تأیید قرار گرفته و از آنجائیکه مقرر گردیده است پس از نشر آگهی و انقضاء موعد مقرر سند مالکیت رسمی صادر گردد با توجه به عدم دسترسی به مالکین مشاعی مراتب در دونوبت به فاصله ۱۵ روز آگهی تا چنانچه اشخاص ذینفع اعتراضی داشته باشند ظرف مدت ۲ ماه از تاریخ انتشار آگهی نوبت اول اعتراض خود را به اداره ثبت اسناد منطقه ی دو قم تسلیم و رسید آن را اخذ و ظرف یکماه پس از تسلیم اعتراض به اداره ثبت به دادگاه مراجعه و دادخواست خود را به مرجع قضائی تقدیم و گواهی آن را به این اداره تحویل نمایند لازم به توضیح است که صدور سند براساس قانون مذکور مانع از مراجعه متضرر به دادگاه نخواهد بود.

تاریخ انتشار نوبت اول: ۹۹/۰۶/۱۷
تاریخ انتشار نوبت دوم: ۹۹/۰۷/۰۲
عباس پور حسنی حجت آبادی- رئیس ثبت اسناد منطقه دو قم

اخبار

مدرس فوتبال زنان:

فرصت لژیونر شدن را از دختران نگیریم

مدرس و سرمربی رده‌های پایه فوتبال زنان گفت: دختران استعداد و توانایی لژیونر شدن را در لیگ‌های حرفه‌ای دارند. فرصت لژیونر شدن را از بازیکنان نگیریم زیرا آنها برای دوره‌ای کوتاه نوجوان یا جوان هستند.

«لیلا وقاری» اظهار داشت: دختران فوتبالیست ایرانی با استعداد هستند و به راحتی می‌توانند در خارج از ایران بازی کنند اما بیشتر آنان در شهرستان‌ها هستند و امکاناتی ندارند زیرا بیشترین امکانات در پایتخت وجود دارد و به همین دلیل نمی‌توانند توانایی‌های خود را نشان دهند.

وی افزود: امیدوارم مسوولان ورزشی و به ویژه باشگاه‌هایی که به تیم‌داری در بخش زنان می‌پردازند، به دختران فوتبالیست کمک کنند. این دختران هم به دنبال عشق و حرفه خود می‌روند و همچنین از فوتبال کسب درآمد و حتی بعضی دیگر به خانواده خویش کمک می‌کنند.

وی ادامه داد: مسوولان فوتبالی می‌توانند برای لژیونر شدن دختران ایران به راحتی رایزنی کنند و بازیکنان نیز موفق می‌شوند. این دختران در خارج از کشور با پوشش اسلامی بازی می‌کنند و این امر یک بعد آموزشی و فرهنگی برای ما دارد. باید شرایط مهیا شود تا بتوانند در مقابل تیم‌های خارجی بازی کنند و موفق هم خواهند بود.

مدرس فوتبال زنان عنوان کرد: باید امکانات فراهم شود و با حرف زدن اتفاقی نمی‌افتد. سعید آذری زمانی که مدیرعامل باشگاه ذوب آهن بود، کمک کرد تا گلنوش خسروی به ترکیه برود و امیدوارم مدیران عامل دیگر همین گونه جوانمردانه و پدرانه به دختران ما کمک کنند. نه تنها بسیاری از فوتبالی‌ها بلکه فوتسالی‌ها هم زحمت کش هستند و حداقل ۵۰ بازیکن قابلیت بازی در تیم‌های خارجی را دارند. یاسمن فرمانی نیز از بازیکنانم در تیم ملی رده زیر ۱۴ و ۱۶ سال بود و در حال حاضر لژیونر شده و در باشگاه شارلوا بلژیک بازی می‌کند.

وی ادامه داد: نمی‌دانم راهبرد فدراسیون فوتبال چیست و چه فکری در خصوص فوتبال زنان می‌کنند اما وقتی دختران با پوشش اسلامی بازی می‌کنند چه فرقی می‌کند که در ایران یا در خارج از آن باشد. اگر به بازیکنان برای لژیونر شدن کمک کنند به تنهایی می‌توانند با شرایط خوبی که دارند از لحاظ فرهنگی و اخلاقی از پس همه چیز بربیایند و بازی‌های خوبی ارایه دهند. باشگاه‌های بزرگ تنها به دنبال خوب بازی کردن هستند. دختران استعداد و توانایی لژیونر شدن را در فراتر ایران و در لیگ‌های حرفه‌ای دارند. حیف است تا به دختران این فرصت‌ها را ندهیم. زیرا آنان تا یک مدت نوجوان یا جوان هستند.

وقاری خاطرنشان کرد: می‌دانیم که خیلی از دختران به فوتبال به عنوان حرفه نگاه و به خانواده کمک می‌کنند و بحران کرونا تلنگری به مسوولان است تا برای اتفاقات زمان حال آماده باشند زیرا همواره شرایط بر وفق مراد نیست. نباید با یک بحران فوتبال دختران را تعطیل کنیم هر چند باید سلامتی بازیکنان را در نظر بگیریم. باید برنامه ریزی داشته باشیم زیرا وقتی لیگ به صورت مقطعی تعطیل شود به کل آن سیستم آسیب می‌رساند. بازیکنی که از فوتبال درآمد دارد با تعطیلی آن مجبور می‌شود این ورزش را رها کند.

وی یادآور شد: باید برنامه ریزی کنیم تا دختران به صورت مقطعی به اردو دعوت شوند. تمرینات آمادگی جسمانی به آنان دهیم تا انگیزه داشته باشند. اگر بازیکنان بدانند فردی هست که از آنان حمایت می‌کند، انگیزه می‌گیرند. مسوولان اگر به خاطر شرایط کرونا نمی‌توانند تمرینات گروهی برگزار کنند، تمرینات کوچکی در استان‌ها، بخش‌ها و روستاها برپا کنند. در نهایت تمرینات آمادگی بهتر را در یک اردو با تعدادی کم برگزار کنند. مگر تیم‌های فوتبال مردان تمرین نمی‌کنند؟

وقاری همچنین گفت: یاسمن فرمانی از بازیکنان من در تیم ملی رده زیر ۱۴ و ۱۶ سال بود و در حال حاضر لژیونر شده و در باشگاه شارلوا بلژیک بازی می‌کند. دختران و بانوان آینده سازان جامعه هستند. به امید روزی که تمام ورزشکاران بتوانند لژیونر شوند.

واکنش فکری به سرمربیگری استقلال:

کسی که این ریسک را می‌کند یا عاشق است یا دیوانه

سرمربی تیم فوتبال نساجی مازندران به شایعه سرمربیگری موقت در تیم استقلال تهران واکنش نشان داد.

تیم فوتبال استقلال تهران پس از استعفای فرهاد مجیدی هنور سرمربی جدیدش را معرفی نکرده است و با وجود مذاکرات آنها با آندره آ استراماچونی تا به امروز این سرمربی ایتالیایی به تهران نیامده است.

استقلال در حالی هنوز تمرینات پیش فصل را آغاز نکرده است که باید در کمتر از یک هفته دیگر در بازگشت به مرحله گروهی لیگ قهرمانان آسیا بدون سرمربی به قطر سفر کند. با این وجود مشخص شده است که باشگاه در نظر دارد برای چهار بازی دور گروهی لیگ قهرمانان آسیا یک سرمربی موقت انتخاب می‌کند.

محمود فکری، سرمربی تیم نساجی مازندران که در اواسط فصل گذشته به این تیم ملحق شد و بدون شکست موفق شد سرخپوشان را تا رده هشتم جدول رده بندی پیش ببرد در حال حاضر محتمل‌ترین گزینه سرمربیگری موقت آبی پوشان تهرانی است.

فکری در گفتگو با ایلنا در خصوص شایعات پیرامون مربیگری در استقلال گفت: وقتی شرایط هواداران استقلال را می‌بینم برایم خیلی سخت است که شاهد خون دل خوردن آنها باشم. آنها نگران تیم‌شان هستند و این در حالی است که هنوز سرمربی تیم مشخص نیست و تمرینات هم آغاز نشده است.

او ادامه داد: وقتی نیم فصل می‌دیدم که استقلال بدون سرمربی است برایم سخت و عذاب آور بود. به هر حال سال‌ها افتخار برتن کردن پیراهن این تیم را داشتم و در بازی‌های زیادی به پیروزی و شکست رسیدیم.

سرمربی نساجی افزود: اگر قرار باشد در این چهار بازی کنار استقلال باشم تنها از روی عشق و علاقه خودم است چون کسی که این ریسک را انجام می‌دهد یا دیوانه است یا عاشق. باید بگویم که استقلال بازیکنان باکیفیت بزرگی دارد که مطمئنا هر سرمربی آرزو دارد با آنها همکاری کند.

سرمربی پورتو:

مهدی خیلی فروتن و قابل است

سرجیو کونسیسائو به تمجید از مهاجم تیم ملی فوتبال ایران پرداخت.

به گزارش ایسنا به نقل از SID، بعد از انتقال مهدی طارمی مهاجم تیم ملی فوتبال ایران به پورتو، او در تمرینات تیم خود شرکت کرده است.

سرجیو کونسیسائو سرمربی تیم فوتبال پورتو با تمجید از مهدی طارمی گفت: مهدی بازیکن خیلی خوب و فروتنی است. او توانمندی بالایی دارد و به خوبی می تواند فضاهایی را در محوطه جریمه حریف پیدا کند که بازیکنان دیگ خیلی سخت بتوانند آن را پیدا کنند. او بازیکن خیلی خوب و باهوشی است و خوشحال هستم او را در ترکیب خودم دارم. مربی او بودن آسان است چون مهدی خود به خوبی می داند چه وظایفی دارد و چه کارهایی باید انجام دهد.

پورتو فصل قبل عنوان قهرمان لیگ فوتبال پرتغال را به دست آورد و امسال در سید یک مرحله گروهی لیگ قهرمانان اروپا قرار گرفته است.

برای مدت ۳ فصل؛

محرم نویدکیا سرمربی سپاهان شد

محرم نویدکیا کاپیتان سابق تیم فوتبال فولاد مبارکه سپاهان به عنوان سرمربی این تیم برگزیده شد. حمید باقری مدیر روابط عمومی باشگاه فولاد مبارکه سپاهان روز یکشنبه گفت: در پی برگزاری جلسه ای در دفتر مدیرعامل باشگاه سپاهان و با حضور اعضای هیات مدیره و همچنین مذاکرات جامع و همه جانبه در زمینه مسائل تیم فوتبال و چگونگی برنامه ریزی ها و فعالیت‌های مربوطه، محرم نویدکیا به مدت ۳ فصل سرمربی گری تیم فوتبال فولاد مبارکه سپاهان را پذیرفت.

نویدکیا بازیکن فوتبال و عضو سابق تیم ملی فوتبال ایران است و به عنوان هافبک بازی ساز در تیم فوتبال سپاهان اصفهان بازی می‌کرد.

مجیدی: مدیر دلال‌ها در حال تیم بستن هستند

استراماچونی نباید خیانت بزرگی انجام شده است

سرمربی سابق استقلال گفت: مدیران استقلال موظف هستند که بعد از این همه دروغگویی، حاشیه‌سازی و از دست رفتن یک جام قهرمانی، استراماچونی را به استقلال بازگردانند در غیر این صورت مدیریت باشگاه یک خیانت بزرگ علیه منافع استقلال انجام داده است.

«فرهاد مجیدی» اظهار داشت: من در سخت‌ترین شرایط و در یک نیم‌فصل استثنایی که کمتر کسی جرات می‌کرد جای آقای استراماچونی روی نیمکت استقلال بنشیند، هدایت استقلال را برعهده گرفتم و به‌رغم بی‌صداقتی و کارشکنی مدیریت باشگاه علیه منافع تیمی که در آستانه دربی و فینال جام حذفی بود، در شرایطی که آنها از هفته‌ها قبل دنبال شکست من بودند و ۱۲ بازی انتظار کشیدند، در نهایت با تیمم به دو نایب قهرمانی دست یافتیم، از پلی‌آف سخت آسیا گذشتیم، مجددا سهمیه پلی آف آسیا را کسب کردیم و قهرمان لیگ برتر را در یکی از حساس‌ترین مسابقات استقلال در این سال‌ها شکست دادیم و حالا هم به دلیل رفتارهای ناصادقانه باشگاه استقلال از سمت خود کناره گیری کردم.

◆ درباره بازگشت استراماچونی

وی افزود: مسائل بسیار مهمی درباره مدیریت فعلی وجود دارد که در زمان دیگری به آنها می‌پردازم اما اجازه بدهید یک موضوع را صریح و شفاف بگویم. جمعیت قابل توجهی از هواداران استقلال با دوست خوبم استراماچونی رابطه‌ای عاطفی دارند و تا زمانی که این موضوع حل نشود، این استقلال است که ضرر خواهد کرد. من کنار رفتم تا دست باشگاه برای حضور استراماچونی باز باشد و آنها موظف هستند که بعد از این همه دروغگویی، حاشیه‌سازی و از دست رفتن یک جام قهرمانی، استراماچونی را به استقلال بازگردانند. در غیر این صورت مدیریت باشگاه یک خیانت بزرگ علیه منافع استقلال انجام داده است. بدون تردید بیرون از باشگاه استقلال هر کاری که در توانم باشد برای کمک به استراماچونی انجام خواهم داد و شک نکنید که اولین نفری خواهم بود که به او تبریک خواهم گفت. چون محبت این مرد محترم در شروع کارم در نیم‌فصل را فراموش نکرده‌ام.

◆ درباره لیست نقل و انتقالات

مربی سابق استقلال خاطرنشان کرد: به عنوان یک استقلالی که هیچ وقت آرزوی شکست و تضعیف این تیم را نداشته‌ام، باید نگرانی خودم را بابت فصل نقل و انتقالات مطرح کنم. من ۳۱ تیرماه به باشگاه لیست تمدید (علی کریمی، روزبه چشمی، فرشید اسماعیلی، محمد دانشگر، داریوش شجاعیان) دادم و دو روز قبل از بازی با شاهین بوشهر در هتل آزادی نام احسان حاج‌صفی، دانیال اسماعیلی‌فر، رضا اسدی، آرمین سهرابیان، عادل حردانی و آرمان رمضانی را به عنوان لیست خرید در جلسه با مدیریت عنوان کردم. اما آنها به سراغ نفراتی رفتند که مدنظر من نبودند و از همه بدتر اینکه بازهم برخی از مدیر دلال‌ها که در دوران شفر و استراماچونی ضربات کشنده‌ای به این تیم وارد کردند در پشت پرده مشغول تیم بستن و دلالی خودشان هستند!

◆ از من بخواهید که به این جزئیات حساس باشم

مجیدی تصریح کرد: مذاکره با مربیان برای آینده هرگز رفتاری غیرحرفه‌ای از سوی یک باشگاه نیست. بعد از یک عمر زندگی در فوتبال با بدیهیات این حرفه آشنا هستم. باشگاه استقلال اما برای مذاکره با مربی جدید استراماچونی یا هر گزینه دیگر- باید این کار را شفاف، بدون بی‌احترامی و بدون جوسازی و شایعه‌پراکنی و با رعایت موازین حرفه‌ای انجام می‌داد. وی تاکید کرد: فراموش نکنید که هواداران استقلال استراماچونی را در پاییز گذشته به دلیل همین سورفتارها از دست دادند، نه فقط به خاطر نحوه پرداخت. موضوع ساده و روشن است. مدیر باشگاه تجربه‌ای در فوتبال ندارد که با ظرافت رفتار حرفه‌ای آشنا باشد. سرمربی اسبق استقلال در پایان گفت: از من یا هر کسی در نقش سرمربی بخواهید که به تمام جزییات حساس باشم، نه اینکه به لاابالی گری در مدیریت تن بدهم و سازگار شوم. سال‌ها به کج‌رفتاری و غیرحرفه‌ای بودن مدیران تن داده‌اند و از جزییات گذشته‌اند که فوتبال به این روزگار دچار شده است.

رئیس هیئت بدمینتون قم:

لیگ برتر بدمینتون با میزبانی قم آغاز می‌شود

رئیس هیئت بدمینتون قم گفت: لیگ برتر بدمینتون باشگاه‌های کشور از اواخر این هفته با شرکت هشت تیم آغاز می‌شود و در گام نخست پسران بدمینتون قم میزبان خواهند بود.

محمد حسن حسین زاده درباره آغاز رقابت‌های لیگ برتر بدمینتون باشگاه‌های کشور اظهار داشت: این رقابت‌ها با شرکت تیم‌های رعد پدافند هوایی قم، شهرداری فومن، ذوب روی صبای زنجان، شهرداری شهر بابک، فولاد مبارکه سپاهان اصفهان، خاتم اردکان، دانشگاه یزد و تیم bye آغاز می‌شود و تیم‌ها به شکل دوره‌ای به مصاف هم می‌روند.

رئیس هیئت بدمینتون قم ادامه داد: در هفته نخست این پیکارها رعد پدافند هوایی قم در سالن مرحوم فرهمند موحد قم میزبان دانشگاه یزد است. این دیدار از ساعت ۱۶ پنج شنبه ۲۰ شهریور ماه آغاز می‌شود و نماینده قم در نخستین گام خود در لیگ برتر به میدان می‌رود.

وی در ادامه با بیان اینکه بدمینتون قم پس از یک دهه حضور در لیگ برتر بدمینتون کشور را تجربه می‌کند ادامه داد: تیم‌های مطرح و حریفان سختی در انتظار نماینده قم هستند؛ بدون شک عیار واقعی ورزشکاران ما در این رقابت‌ها مشخص می‌شود. امیدواریم بتوانیم با کسب نتایج درخشان هم از اعتبار بدمینتون قم در کشور دفاع کنیم و هم ورزشکاران جدیدی را به تیم‌های ملی معرفی کنیم. خاطرنشان می‌شود نیم فصل اول این مسابقات در ۷ هفته برگزار می‌شود و نماینده قم در سه دیدار پذیرای حریفان خواهد بود.

مدیر باشگاه مهام پلیمر قم خبر داد:

آمادگی مهام پلیمر برای حضور در فوتبال بزرگسالان کشور

امیر بیطرفان مدیر باشگاه مهام پلیمر قم از آمادگی این باشگاه برای حضور در رقابت‌های فوتبال بزرگسالان کشور خبر داد.

امیر بیطرفان اظهار داشت: همراه با مصطفی نیکو حرفیان مدیرعامل باشگاه مهام پلیمر جلساتی را با دکتر قدرت الله باقری سرپرست هیئت فوتبال در خصوص حضور در لیگ دسته دوم فوتبال باشگاه‌های کشور برگزار کردیم و مصمم به حضور در این مسابقات هستیم.

مدیر باشگاه مهام پلیمر قم ادامه داد: رایزنی‌ها برای خرید یک امتیاز در لیگ دو کشور از سوی هیئت فوتبال در حال انجام است و امیدواریم این اتفاق صورت گیرد. این آمادگی از سوی باشگاه مهام پلیمر به هیئت فوتبال و اداره کل ورزش و جوانان اعلام شده و ما منتظر اعلام نتیجه از سوی هیئت فوتبال هستیم.

وی افزود: در صورتی که بخواهیم به موفقیت دست یابیم، باید مجموعه استان قم شامل استانداری، اداره کل ورزش و جوانان و هیئت فوتبال باید باشگاه مهام پلیمر را همراهی کنند.

بیطرفان همچنین درباره حضور در لیگ فوتبال امیدهای کشور گفت: بعد از یک سال موفق در این رقابت‌ها و صعود به مرحله دوم، تجربیات زیادی را به دست آوردیم و می‌خواهیم با استفاده از این تجربیات در لیگ بزرگسالان کشور حضور یابیم. بنابراین در سال جاری تیمی را در رده امید نخواهیم داشت.

پرسش‌های پیشکسوتان استقلال از مدیرعامل باشگاه؛

واکاوی چرایی ناکامی آبی‌های پایتخت

گفت‌وگو از مجید روان‌ستان

استقلال جام حذفی را از دست داد تا هواداران آبی‌های پایتخت برای دومین سال متوالی بدون جام باقی بمانند. این ناکامی در پی حواشی‌هایی رقم خورد که آغاز آن از سوی مدیریت و سرمربی استقلال زده شد. بازیکنان و طرفداران استقلال حواشی سنگین و بار روانی در طول هفته گذشته تحمل کردند.

در رابطه با اوضاع این روزهای استقلال، ابتدا به سراغ مهدی روحی، معاون فرهنگی و ارتباطات سابق باشگاه استقلال رفتیم که رفاقت دیرینه‌ای با مدیرعامل باشگاه داشت.

وی در رابطه احمد سعادتمند به ایرناپلاس گفت: «شناخت من از ایشان به پیش و بعد استقلال برمی‌گردد. با سعادتمند تا پیش از قبول مدیریت باشگاه استقلال دوستان خوبی بودیم و او آدم بسیار با صداقت و خیلی مبادی آداب، اهل احترام و اهل رفاقت بود. اما پس از اینکه مدیرعامل شد و از من خواست تا به او در باشگاه استقلال همکاری کنم، برایم خیلی عجیب بود زیرا در مدتی که در این باشگاه به عنوان معاون فرهنگی و ارتباطات حضور داشتیم تنها چیزی که از سعادتمند ندیدم صداقت بود؛ خیلی چیزهای دیگری هم دیدم که برخلاف آن شناختی بود که از او داشتم و جای سوال داشت. آن آدمی که می‌شناختم و این آدمی که می‌دیدم، زمین تا آسمان با هم فرق داشت...»

وی ادامه داد: سعادتمند از زمانی که مدیریت باشگاه استقلال را پذیرفته نشان داده به حرف‌های پوپولیستی علاقه خاصی دارد. در واقع هر مدیری که نظر عوامانه را به نظر کارشناسی و تخصصی، ترجیح دهد یک پوپولیست است! و مدیرعامل باشگاه استقلال خواسته یا ناخواسته با یک حرکت عوام‌فریبانه دست روی نقطه‌ای گذاشته که می‌داند مورد قبول برخی هواداران این تیم است و از آن حمایت خواهند کرد و شاید هم با این حرکت به دنبال مقبولیت عمومی برای خود باشد.

با وجود همه صحبت‌های مسئولان فوتبال کشور مبنی بر منتفی بودن حضور مربی و بازیکن خارجی، سعادتمند خبر از بازگشت آندره آ استراماچونی به ایران می‌دهد و این در حالی است که این مربی ایتالیایی، قراردادش با استقلال را فسخ کرده، اما باز هم در شب باخت «آبی‌ها» با اعلام پایان همکاری با فرهاد مجیدی خبر از مذاکره با «استراماچونی» را می‌دهد.

تحلیل پیشکسوتان استقلال

با توجه به دهن کجی مدیرعامل باشگاه استقلال به قانون سازمان لیگ در فصل جاری لیگ برتر این پرسش مطرح شده که چرا سعادتمند به همین راحتی با احساسات هواداران بازی می‌کند؟ نکته مهمی که پیشکسوتان این باشگاه در گفت‌وگو با ایرناپلاس در این زمینه به آن پرداختند و تاکید کردند که مدیرعامل باشگاه استقلال باید به آن پاسخ دهد.

بهتاش فریبا، هافبک تهاجمی اسبق استقلال که سابقه مربیگری و حتی مدیر فنی این باشگاه را در کارنامه خود دارد، گفت: «آقای سعادتمند! آیا قانوناً می‌توانید استراماچونی را بیاورید؟»

رضا رجبی، مدافع اسبق استقلال که سابقه مدیریت آکادمی این باشگاه را داشته، گفت: «می‌خواستم از آقای سعادتمند بپرسم جای پیشکسوتان عاشق و با سواد کجای این باشگاه است؟ در حالی که افرادی در بدنه باشگاه قرار دارند که دغدغه فوتبال ندارند!»

سیدوحید امیری، مهاجم اسبق استقلال و مدرس فدراسیون فوتبال گفت: «وقتی آقای سعادتمند مدیرعامل باشگاه شدند من ضمن تبریک به ایشان، یک توصیه نیز کردم و گفتم اگر می‌خواهید به استانداردها دست پیدا کنید، کاری که کشورهای صاحب فوتبال برای رسیدن به موفقیت انجام می‌دهند، توجه داشته باشید، چون فوتبال جای بهترین‌هاست. چرا سیستم باشگاه هرگز به این موضوع فکر نکرد که بضاعت خانواده استقلال را بررسی و پتانسیل‌ها را شناسایی کند و برعکس، همیشه این دلال‌ها و افراد سودجو بودند که منافع خود را به منافع تیم در اولویت قرار دادند؟»

نادر فریادشیران، دروازه‌بان اسبق استقلال گفت: «آقای سعادتمند، چرا در شرایطی که فرهاد مجیدی در لیگ برتر مقام در خور توجه دومی را کسب کرد و در مقابل سپاهان و پرسپولیس سربلند بیرون آمد، شما به ایتالیا سفر کردید تا با استراماچونی مذاکره کنید؟ آیا این اقدام شما موجب عدم کسب قهرمانی استقلال با فرهاد مجیدی نشد؟»

مرتضی یکه، مهاجم اسبق استقلال در این رابطه به ایرناپلاس گفت: «بعد از این فاجعه که برای استقلال بوجود آمد، دیگر بی‌فایده است که درباره آن حرف بزنیم. آقای سعادتمند! باید به فکر آینده بود که اگر نمی‌توانید قوی عمل کنید بهتر است همین حالا بروید، اما اگر می‌خواهید قوی عمل کنید باید چه در انتخاب مربی و چه در بستن تیم از همین امروز گام‌های خود را محکم بردارید تا در لیگ بیستم و همچنین بازی‌های لیگ قهرمانان آسیا به شکل منظم و پرقدرت به استقلال پرآوازه فصل ۷۱-۱۳۷۰ تبدیل شوید که همه جام‌ها را فتح کرد.»

بهروز پرورش‌خواه، هافبک اسبق استقلال که سابقه سرپرستی تیم‌های پایه این باشگاه در رده نونهالان و نوجوانان نیز در کارنامه دارد، گفت: «برای من و خیلی از طرفداران باشگاه استقلال این سوال مطرح است که چرا در این چند سال اخیر هر وقت یک آرامش نسبی برای تیم و طرفداران بدست می‌آید، چه خودی و چه غیرخودی این آرامش را برهم می‌زنند؟»

سیدسیامک رحیم‌پور، مدافع اسبق استقلال که سابقه مربیگری در این باشگاه را دارد، گفت: «چرا آکادمی فوتبال استقلال این همه تغییرات دارد؟ چقدر از اساسنامه آکادمی‌ها خبر دارید؟ چرا طبق اساسنامه آکادمی‌ها ۳۰ درصد بودجه باشگاه در آکادمی هزینه نمی‌شود؟»

در رابطه با پرسش‌های پیشکسوتان از مدیرعامل باشگاه استقلال تلاش زیادی کردیم تا با احمد سعادتمند گفت‌وگویی انجام دهیم، اما پاسخگو نبودند. نکته جالب توجه اینکه، سعادتمند در فضای مجازی با انتشار پیامی وعده ساختن یک تیم «کهکشانی» برای فصل جدید داده است!

آغاز فصل جدید فوتسال دسته اول باشگاه‌های کشور از پنجم مهرماه؛

تلاش دلسوختگان برای پر کردن جای خالی فوتسال قم

مدیر تیم فوتسال دلسوختگان اهل بیت قم از شروع بازی‌های این تیم در فصل جدید مسابقات باشگاه‌های کشور از پنجم مهر ماه در گروه پنجم مقدماتی خبر داد.

حسین آتش‌پنجه اظهار کرد: تیم دلسوختگان اهل بیت قم در مرحله مقدماتی مسابقات فصل جدید لیگ دسته دوم فوتسال باشگاه‌های کشور یکی از تیم‌های حاضر در گروه پنجم است که با نمایندگان کهکیلویه و بویر احمد، اصفهان، آران و بیدگل، یزد و میبد رقابت می‌کند.

وی ادامه داد: مرحله نخست مسابقات در گروه پنجم از روز شنبه پنجم مهر ماه آغاز می‌شود و تیم‌ها تا چهارشنبه نهم مهر به میزبانی شهر میبد استان یزد با یکدیگر رقابت می‌کنند، به همین منظور تمرینات تیم ما منظم‌تر از گذشته و با حضور پرشور و با انگیزه بازیکنان زیر نظر کادر فنی در حال برگزاری است.

مدیر تیم فوتسال دلسوختگان اهل بیت قم با بیان اینکه مرحله مقدماتی این رقابت‌ها در ٦ گروه به شکل دوره‌ای برگزار می‌شود، افزود: تیم ما در این گروه با تیم‌های رعد پدافند هوایی اصفهان، امید پیروز کویر آران و بیدگل، مارون کهکیلویه و بویراحمد، صبای یزد و بازرگانی سناتور میبد مسابقه می‌دهد.

تیم فوتسال دلسوختگان اهل بیت قم با درخشش در مسابقات لیگ منطقه‌ای باشگاه‌های کشور سال گذشته مجوز صعود به لیگ دسته دوم را به دست آورد ولی در راه صعود به لیگ دسته اول ناکام بود و امسال برای دومین دوره متوالی در این سطح از رقابت‌ها حاضر می‌شود تا جای خالی فوتسال قم در لیگ دسته اول فوتسال ایران را پر کند.

برنامه بازی‌های تیم دلسوختگان اهل بیت قم در شهر میبد:

شنبه ۵ مهر (ساعت ١٦): دلسوختگان اهل بیت قم - مارون کهکیلویه و بویراحمد

یکشنبه ٦ مهر (ساعت ١٤): دلسوختگان اهل بیت قم-رعد پدافند اصفهان

دوشنبه ۷ مهر (ساعت ١٦): دلسوختگان اهل بیت قم-امید پیروز آران و بیدگل

سه‌شنبه ۸ مهر (ساعت ١٤): دلسوختگان اهل بیت قم-صبای یزد

چهارشنبه ۹ مهر (ساعت ١٨): دلسوختگان اهل بیت قم-بازرگانی سناتور میبد

مصطفی میرسلیم:

هیأت رئیسه مجلس گرفتار گشت و گذار سیاسی نشود

◆ برخی اظهارنظرها در صحن مجلس، شبهه خودنمایی دارند

مصطفی میرسلیم، نماینده مردم تهران در مجلس شورای اسلامی معتقد است برخی اقدامات در ده دوره اخیر نهاد قانونگذاری، پارلمان را از رأس امور بودن خارج کرده است.

موفقیت مجلس کنونی بدون شک یک امتیاز مثبت برای جناح اصولگرا در انتخابات ریاست جمهوری سال ۱۴۰۰ خواهد بود، اما عدم توفیق پارلمان یازدهم، شاید منجر به حذف بخش بزرگی از اصولگرایان از عرصه سیاسی کشور و ظهور یک جریان شبه رادیکال از دل این جریان سیاسی ریشه دار شود.

کنش هیجانی برخی از نمایندگان جدید و بروز برخی رفتارهای شبهِ پوپولیستی، انفعال شورای ائتلاف نیروهای انقلاب و همچنین سکوت معنادار برخی از نمایندگان با سابقه اصولگرا در برابر برخی اقدامات در مجلس جدید، زنگ هشداری را به صدا در آورده که اگر به آن توجهی نشود؛ چه بسا بهارستان نشینان (اصولگرایان) در میانه راه به دو یا چند جریان در تقابل با یکدیگر تبدیل شوند.

مصطفی میرسلیم به عنوان یکی از شاخص ترین نمایندگان مجلس یازدهم معتقد است؛ مجلس در رأس امور نیست و باید تلاش نمایندگان و متولیان امر در جهت بازگرداندن جایگاه واقعی به این نهاد قانونگذاری باشد.

او که زمانی داعیه ریاست جمهوری را نیز داشت، با همان نگاه نقادانه دوران مناظره های انتخاباتی می گوید؛ نمایندگان باید تمام تمرکز خود را معطوف به وظایف نمایندگی خود کنند. هیأت رئیسه مجلس نیز وظیفه دارد با دوری از رفتارهای خارج از عرف، در مسیر پاسخگویی و برآورده کردن انتظارات نمایندگان گام بردارد.

آنچه در ادامه می خوانید، مشروح گفتگوی خبرگزاری خبرآنلاین با سید مصطفی میرسلیم، نماینده مردم تهران و عضو بلندپایه حزب مؤتلفه اسلامی است؛

◆ آقای میرسلیم! برخی معتقدند که باید در کنار مجلس کنونی، یک پارلمان متشکل از چهره‌های سیاسی شناخته شده (نخبگان) برای امور اساسی کشور و حتی حرکت به سوی اصلاح در برخی از موارد مهم، همچون قانون اساسی تشکیل شود. تا چه حد با تشکیل چنین مجلسی موافقید؟

در نظام‌های مردم سالاری بدون استثنا مجلس ملی یا عمومی که اعضای آن با انتخاب مستقیم مردم تعیین می شوند، وجود دارد و تقریبا در همه نظام‌ها معتقدند که اکتفا به چنان مجلسی جوابگو نیست و باید جایگاه مکملی وجود داشته باشد. برخی از کشورها دو مجلس دارند که دومی مجلس سنا یا نخبگان است.

در کشور ما برای بررسی انطباق مصوبات قانونی مجلس با موازین شرع و قانون اساسی شورای نگهبان وجود دارد و برای وضع سیاست‌های کلی و نیز تصمیم گیری در موارد اختلاف بین مجلس و شورای نگهبان، مجلس تشخیص مصلحت نظام تأسیس شده است؛ اگر هر کدام از این سه رکن کار خود را به نحوی که در قانون اساسی پیش بینی شده است انجام دهند، از نظر مرجع سیاستگذاری و قانونگذاری ابهام و نقصی نخواهیم داشت ولی در مورد قوه مجریه اشکالاتی وجود دارد که باید چاره جویی شود و این نیاز به تغییر قانون اساسی دارد.

بن بستی برای تغییر قانون اساسی وجود ندارد اما...

اصل اشکال به این بر می گردد که در قانون اساسی مصوب ۱۳۶۸ رئیس جمهوری نیز مانند نمایندگان مجلس با رأی مستقیم مردم انتخاب می شود و باید جوابگوی مردم باشد. گاهی این طور پیش آمده است که اختلاف بین رئیس جمهوری و مجلس پدیدار شده و گاهی قانون مصوب مجلس را رئیس جمهوری ابلاغ نکرده است و موارد متعددی رخ داده که رئیس جمهوری و دولت او قانون را به طور ناقص و آن طور که مطلوب خود آنهاست اجرا کرده‌اند. به این ترتیب رئیس جمهوری عملا در مقابل مجلس قرار گرفته یا به آن بی اعتنا بوده است؛ در این قانون اساسی البته اولویت به مجلس داده شده زیرا هیچگاه مجلس قابل انحلال نیست ولی عدم کفایت رئیس جمهوری در پارلمان قابل طرح است، یعنی با این حساب مجلس است که در رأس امور قرار می گیرد، اما برخی رؤسای جمهوری متوسل به مقام معظم رهبری شده اند که مثلا منجر به تشکیل شورای سران سه قوه شده و این به نوعی تضعیف مجلس تلقی می شود. البته مشروعیت مصوبات سران سه قوه به ابلاغیه مقام رهبری بر می گردد که هروقت نیاز را برطرف شده دیدند می توانند این نهاد سران سه قوه را تعطیل کنند و اختیارات سلب شده از مجلس را به خودش بازگردانند.

باید توجه داشته باشیم که شرط به جریان افتادن استیضاح رئیس جمهوری موافقت مقام معظم رهبری است یعنی هرچند تخلفات قانونی رئیس جمهوری متعدد شده باشد ولی اینها منجر به استیضاح و عدم کفایت او نشده و نمی شود و سابقه چهل ساله نیز بیش از یک مورد را گزارش نمی دهد و در بقیه موارد موضوع با تدبیر مقام معظم رهبری عملا فیصله پیدا کرده است.

بنابراین دوگانگی بین مجلس و رئیس جمهوری که اغلب ریشه آن، تعارض سیاسی و بعضا عدم کفایت است با تدبیر رهبری مسکوت مانده است؛ هر اقدام دیگر نیز مستلزم تغییر قانون اساسی است؛ اما شیوه تغییر قانون اساسی نیز در اصل ۱۷۷ پیش بینی شده و آن، تشکیل شورای بازنگری قانون اساسی است که پس از مشورت با مجمع تشخیص مصلحت نظام بر عهده مقام معظم رهبری است . بنابراین علی الاصول به لحاظ سیاسی بن بستی وجود ندارد؛ البته با تجربه ای که در چهل سال گذشته به دست آمده است در صورت ضرورت می توان با تعامل، مبادرت به اقدام اصلاحی یا تکمیلی کرد که تعارض ریاست جمهوری و مجلس را صریحا برطرف کند.

نظام باید از هرگونه تباهی پالایش شود

◆ شما از قبل از انتخابات و بعد از ورود به مجلس از بحث پیگیری پرونده های فساد برخی نمایندگان صحبت کردید. این وعده شما تا به امروز بُعد عملیاتی نیافته است و مردم منتظر مصداق های عینی و نوع ورود شما به این موضوعات اند، پاسخ شما به این انتظارات چیست و آیا فشار و سدی در مقابل شما وجود دارد؟

یک مورد از چنان پرونده ها در هنگام بررسی اعتبارنامه ها عملیاتی شد و یکی از نمایندگان از مجلس کنار گذاشته شد. هنوز مواردی وجود دارد که با بررسی مشکلاتشان در هیأت نظارت مجلس قابل پیگیری شده باشد و اساس این امر به رفتار قبلی و کنونی نمایندگان بر می گردد که قابل پیگیری است. این موضوع دو جنبه دارد: یکی دقت نمایندگان است بر رفتار و گفتار خودشان تا از جمله موجب هتک حیثیت خودشان و شأن دیگر نمایندگان نشوند؛ جنبه دیگر ضرورت پشتیبانی از نمایندگان است در هنگام ایفای وظایفشان به ویژه در اظهارنظر برای احقاق حق مردم و جلوگیری از مفاسد فرهنگی و اقتصادی و اجتماعی و سیاسی. ان شاءالله انتظارات برحق مردم برآورده و نظام مقدس جمهوری اسلامی از هرگونه تباهی پالایش خواهد شد.

اختلاف سلیقه در اداره مجلس بین اصولگرایان وجود دارد

◆ در فضای یکدست مجلس یازدهم، این نگرانی در برخی بزرگان اصولگرا وجود دارد که رقابت به درون اصولگرایان کشیده شود و چنددستگی را شاهد باشیم، این نگرانی را به عنوان کسی که از نزدیک در جریان مراودات درون پارلمانی هم طیفانتان هستید حس می کنید؟

این یکدستی نسبی بر اثر ائتلاف بین گروههای مختلف موسوم به اصولگرا و پیروزی ائتلاف در انتخابات مجلس یازدهم به دست آمده است. اختلاف سلیقه سیاسی در چگونگی اداره کشور به ویژه شیوه اداره مجلس بین این گروهها وجود داشته و خواهد داشت و اگر همه نیت خود را برای خدا خالص کنند و از مقام پرستی و نفسانیات بپرهیزند مشکلی به نام رقابت نخواهیم داشت بلکه شاهد مسابقه ای برای خیر رساندن به مردم خواهیم بود.

هر کس و هر گروه باید نشان دهد چه اندیشه ای برای اصلاح امور کشور دارد و چه اقدامی برای عملیاتی کردن آن انجام داده است تا اعتماد مردم را جلب کند و با همراهی آنها بر مشکلات کنونی فائق آیند و راه پیشرفت را هموار کنند و از انحرافات جلوگیری نمایند.

هیأت رئیسه برتری نسبت به نمایندگان ندارد

◆ حتما برخی گلایه‌ها را نسبت به عملکرد هیأت رئیسه کنونی مجلس مطرح کرده‌اید. یک هیأت رئیسه کامل از نظر شما چه خصوصیاتی دارد؟

اعضای هیأت رئیسه باید بدانند که هیچ برتری نسبت به دیگر نمایندگان ندارند؛ آنها برای ایفای وظیفه خدمتگزاری به دیگر نمایندگان نامزد شده اند و نمایندگان نیز آنها را انتخاب کرده اند تا امکانات درست خدمت کردن به مردم برایشان فراهم آید.

وظایف نمایندگی اگر بخواهد کامل و درست ایفا شود، بسیار سنگین است به طوری که قابل جمع با اشتغالات دیگر در بیرون مجلس نیست؛ ایفای آن وظایف سنگین مستلزم اطلاعات دقیق و بررسی های کارشناسی؛ بر مبنای این آگاهی ها است که نماینده می تواند به موقع و با درایت لازم وظایف سه گانه اصلی خود را انجام دهد یعنی: ۱) قانونگذاری، ۲) نظارت بر مجریان و ۳) انتخاب مسئولان دولتی شایسته.

البته نمایندگان وظایف دیگری هم دارند از جمله حضور در میان مردم و درک مشکلات آنها و مسائل اداره امور کشور، و همچنین آگاهی رسانی به مردم درباره امکانات و قابلیت‌های موجود و گرفتاری‌های مبتلابه کشور و اولویت‌هایی که باید برای پیشرفت میهن اسلامی مراعات شود. تمام مقدمات لازم برای این ایفای وظایف و اداره صحیح امور مجلس به ویژه خدمت به نمایندگان بر عهده هیأت رئیسه است.

این جانب شخصا با ملاحظه برخی کاستی ها تذکرات برادرانه خود را تقدیم هیأت رئیسه کرده ام و یقین دارم که آنها شیفته نام و عنوان هیأت رئیسه نخواهند شد و با اصالت دادن به خدمتگزاری، نواقص کار خود را برطرف خواهند کرد؛ در رأس این هیأت رئیسه شخص رئیس مجلس قرار گرفته که قطعا باید از همه وارسته تر باشد و وجود و مراقبتش بر نحوه ایفای وظایف دیگر اعضای هیئت رئیسه، ضامن موفقیت جمعی آنها و عملکرد درست کل مجلس شود.

در مجلس غیر از امور نمایندگان که محور تمام فعالیتها است، امور اداری و مالی و استخدامی، امور حراست و حفاظت و همچنین خدمات فنی و تخصصی و جاری قرار دارد که بسیار در هم تنیده است و بدانید که پیشبرد صحیح آنها کار ساده ای نیست و وقتی برای سرخاراندن و گشت و گذار و کار سیاسی دیگر به هیأت رئیسه نمی دهد و اگر آنها گرفتار این حواشی شدند بدانید کار اصلی خود را فدا کرده اند.

◆ آقای میرسلیم! شما موافق کم کردن زمان صحن علنی پارلمان و افزودن به زمان کاری در کمیسیون‌های تخصصی هستید؟

فعالیت مثبت اصلی در کمیسیون‌ها انجام می گیرد. هرچه کار کارشناسی و بررسی های جامع الاطراف به صورت کامل تر در کمیسیون‌ها انجام گیرد، پیشنهاد مناسب تری برای تصویب در صحن آماده می شود و تمام یا اغلب پیشنهادهای متفرقه‌ای که در صحن امکان مطرح شدن قانونیشان وجود دارد رنگ می بازند و رأی نمی آورند، و از اغلب آنها در مقابل نتیجه بررسی مستحکم و متقن کمیسیون عملا پیشنهاددهندگان صرف نظر می کنند.

برخی اظهارنظرها در صحن مجلس، شبهه خودنمایی دارند

با توجه به علنی بودن مذاکرات صحن مجلس، بعضا اظهار نظرها شبهه خودنمایی و ابراز وجود پیدا می کند که باید با اصلاح آین نامه این قبیل موارد را به کمترین حد برسانیم. به نظر می رسد تلاش عالمانه ای باید در این مجلس انقلابی برای بهبود شیوه فعالیت کمیسیون‌ها و صحن علنی مجلس انجام گیرد تا از فرصت بسیار محدودی که در هر دوره در اختیار نمایندگان است استفاده بهینه شود و زمان دوره نمایندگی به هدر نرود.

◆ در آغاز مجلس جدید برخی حملات از سوی نمایندگان به دولت صورت گرفت که حتی رهبر انقلاب نیز به این موضوع واکنش نشان دادند، فکر می کنید مجلس یازدهم چگونه می‌تواند در سال آخر دولت، به این نهاد اجرایی کمک کند؟

بررسی و تحلیل عملکرد دولت و فرصت‌های نابی که در هفت سال گذشته از دست رفته است مفصل است و در این جا من مختصرا اشاره می کنم. نامناسب بودن راهبرد اولیه دولت و بدتر از آن متنبه نشدن دولت از آن، و با تکبر یا بی اعتنائی برخورد کردن به انتقادهای سازنده و دلسوزانه ای که در مقاطع مختلف از جانب مقام معظم رهبری و سیاستمداران و مردم نهادها و متخصصان و احزاب و آحاد مردم، تقدیم دولت شده است.

به نظر من با توجه به ترکیب و تدبیر حاکم بر این دولت، ما در مجلس باید به آنها به گونه ای کمک کنیم که در ادامه این راه که البته در برگیرنده برخی خدمات ارزنده هم بوده ولی خسارت فراوان و بی سابقه ای به مردم زده است، کمترین ضرر و شر متوجه کشور و بیشترین رسیدگی به مشکلات معیشتی مردم، ورشکستگی‌ها و درماندگی‌ها صورت گیرد تا شرایط برای خدمت دولت آینده هر چه کمتر بغرنج باشد و زودتر بتواند مؤثر واقع شود.

این جانب علی رغم نظریه غالب نسبت به دولت دوازدهم که می گوید "مرا به خیر تو امید نیست شر مرسان"، معتقدم اگر لجاجت کنار گذاشته شود، در دوران باقی مانده همین دولت نیز می توان جهشی را در تولید خیر و خدمت رسانی به مردم پدیدار ساخت.

سرچشمه اصلاح امور کشور در مجلس است

◆ پارلمان همان چیزی بود که تصور می کردید و کاندیدا شده بودید، یا برآورد بیش از سه ماهه حضورتان تفاوت هایی را حس می کنید؟

هنوز زود است که بتوان درباره مجلس یازدهم و قابلیت‌های آن نظر داد. البته این مجلس استثنائی است اما آنچه از ده دوره قبلی مجلس به ما رسیده حاوی برخی ناهنجاری‌ها است که به تدریج بر هم افزوده شده و مجلس را از در رأس امور بودن خارج کرده و برخی نمایندگان را به انحراف کشانده و به جایگاه مجلس صدمه زده است.

آنچه تا امروز به آن رسیده ام این است که مهمترین جایگاه سیاسی کشور مجلس است و تا مجلس درست و شایسته عمل نکند، دولت کارآیی لازم را نمی یابد و اصلاح نمی شود و نابسامانی‌ها آن چنان پیچیده می شود که اصلاح آن از توان دستگاه قضائی هم خارج می شود؛ بنابراین سرچشمه اصلاح امور کشور در مجلس است و اصلاح مجلس هم دوجنبه دارد یکی به داخل مجلس برمی گردد و قانون آیین نامه داخلی و طرز کار آن و دیگری به خارج مجلس برمی گردد.

مشارکت متعهدانه و مسئولانه مردم و شکل گیری احزاب قدرتمند در کشور، که اینها هم به نوبه خود متأثر از قانون انتخابات است، قانونی که تدوین و پیشنهاد لایحه جامع آن از شهریور ۱۳۹۵ تا کنون علی رغم ابلاغ سیاستهای کلی انتخابات، متأسفانه و با وجود تذکرات متعدد، به تعویق افتاده است.

دبیر مجمع تشخیص مصلحت نظام:

کشور و نظام متعلق به گروه خاصی نیست

دبیر مجمع تشخیص مصلحت نظام گفت: این کشور و این نظام متعلق به هیچ گروه خاصی نیست و متعلق به ملت ایران است مخصوصا جوان های کشور و جوانان باید تصمیمی تاریخی بگیرند و منتظر فرش قرمز نباشند.

محسن رضایی در آیین افتتاحیه نظام جمع‌سپاری و نخستین فراخوان جمع‌سپاری دبیرخانه مجمع تشخیص مصلحت نظام با محوریت «تدوین سیاست‌های کلی برنامه هفتم توسعه کشور» اظهارداشت: ما در آستانه تحولات جدید در کشور هستیم و نحوه اداره، سیاست‌گذاری کشور و برنامه‌ریزی‌ها باید متحول شود، در غیر این صورت مسیرهای منفی در فرهنگ و اقتصاد ادامه می‌یابد. در چهل سال اول انقلاب با روندهای مثبت و منفی روبرو بودیم.

بیش از بیست سال است در این کشور سیاست‌های بسیار دقیق و پیشرفته از سوی رهبر انقلاب به دولت و مجلس ابلاغ شده و تاکنون فقط آقایان در خصوص سیاست‌های اصل ۴۴ قانون نوشتند. وی ادامه داد: تنظیم رابطه دولت با بالادست و تنظیم رابطه دولت با مردم مهمترین تحولی است که باید صورت بگیرد. رضایی با اشاره به ضرورت همکاری دولت در این حوزه گفت: روی بخش‌های تحول دولت باید فکر کرد و پیشنهاد داد. انتظار داریم سیاست‌های کلی برنامه هفتم توسعه، به عنوان اولین برنامه توسعه در گام دوم انقلاب، به ریل گذاری جدید در فرهنگ و اقتصاد تبدیل شود.

در همین راستا رضایی اظهار کرد: در غالب برنامه‌های کشور باید دو یا سه وزارتخانه کنار هم و به صورت قرارگاهی کار کنند. ما اگر بخواهیم مردم را وارد اقتصاد کنیم با این دولت متمرکز محقق نمی‌شود، باید به استانها قدرت و اختیار داد.

وی ادامه داد: مسأله دیگر فاصله بنگاه داری با زندگی مردم است، در مناطق محروم که می‌روید، می‌بینید سرمایه گذاری عظیمی صورت گرفته که به دلیل استفاده از امکانات دولتی، رانت ایجاد شده است. در کارخانه‌ها سرمایه گذاری عظیم شده و در مقابل جوان ها درگیر اعتیاد هستند.

وی افزود: صنعت و دولت جزیره‌ای شده و نتیجه آن این شده که ممکن است بنگاه های بیشتری ایجاد شود اما روز به روز فقر بیشتری را شاهد باشیم.

دبیر مجمع تشخیص مصلحت نظام تصریح کرد: بانک مرکزی جزیره‌ای عمل کرد و نتیجه این شد که آب عظیمی پشت سد ایستاد و سال ۹۷ این دریچه باز شد. نرخ سود بانکی را کاهش دادند و فکر نکردند این پول کجا می‌رود.

وی ادامه داد: عده‌ای که متخصص چتربازی هستند و حدود ۱۵۰ نفر هستند، بهتر از دولتمردان فهمیدند پولی که بیرون می‌آید کجا قرار است برود. آنها می‌دانستند به بورس می‌رود و سریع پول ها را به سپرده های جاری تبدیل کردند و این آخر سر که فقرا به دنبال بورس رفتند، به دنبال عسلی رفتند که چیزی نصیب شان نشد. این موارد جزیره‌ای است و نمی تواند ادامه پیدا کند.

رضایی خطاب به کارشناسان گفت: حسن شما این است که درگیر مسائل تجربی و نظری شدید و می توانید مسائلی را به ما بگویید که هم بار تجربی داشته باشد و هم مسائل نظری در آن مورد توجه قرار گرفته باشد.

دبیر مجمع تشخیص مصلحت نظام در راستای تبیین این جمع سپاری گفت: ما به دنبال تشکیلات، سازمان و شبکه نیستیم اما وظیفه حمایت داریم.

نکته

تلاش اصلاح‌طلبان برای ابهام‌زدایی از آینده سیاسی؛

عبور اصلاح طلبان از کاندیدای نیابتی؟

آینده سیاسی یکی از دو جریان مهم سیاسی کشور همزمان با نزدیک شدن به انتخابات مهم ریاست جمهوری همچنان مبهم است اما تلاش‌های اصلاح‌طلبان برای کاستن از این ابهام و آغاز مسیر تازه در سیاست ورزی ادامه دارد.

شکست در انتخابات یازدهمین دوره مجلس شورای اسلامی برای جریان اصلاحات آغازگر دروان التهاب و ابهام، اعتراض و انتقاد و چاره جویی بود. ناکامی در این دوره پس از موفقیت‌هایی که از سال ۹۲ تجربه شد، برای این گروه گرچه دشوار و تلخ اما قابل پیش بینی بود. از آن جهت که در سطح قدرت با سد نظارت استصوابی روبرو بودند و در سطح جامعه با کاهش شدید محبوبیت به دلیل پاره ای از کردهها و ناکرده‌ها. مجموع این عوامل دست به دست هم داد تا نامزدهای اصلاح طلب در انتخابات اسفند ماه مجلس با ریزش بسیار شدید آرا روبرو شوند. مواجهه اصلاح طلبان با این شکست یا سکوت و استعفا بود یا مقصرسازی از یکدیگر. همزمانی تجربه شکست با شیوع بیماری کرونا گرچه از شدت تلخی آن کم کرد و تمرکز رسانه ای را از اصلاح طلبان برداشت اما با گذشت هفت ماه از این انتخابات و نزدیکی به انتخابات پیش رو، ضرورت بازیابی و احیای جریان اصلاحات احساس می‌شود. تکلیف بسیاری از مسائل مانند کاندیدای نیابتی یا اصیل، مانیفست تازه برای حل بحران محبوبیت، بحران استراتژی و تاکتیک باید مشخص و تنظیم شود.

◆ معضلاتی که باید مانیفیست حل کند

ناکامی در انتخابات مجلس یازدهم شکاف میان طیف‌های مختلف اصلاحات را به گونه‌ای افزایش داد که گروه‌هایی چون کارگزاران گزینه ائتلاف با شخصیت‌های معتدل جریان مقابل را مطرح و حتی روی آن مانور دادند. ناراحتی از تصمیم شورای عالی سیاستگذاری در عدم ارائه فهرست انتخاباتی، یکی از مهم‌ترین دلایل این رویکرد می‌تواند باشد اما با گذشت هفت ماه از انتخابات، نگاه دوباره به دلایل شکست و پرداخت اصولی به این دلایل، اکنون نشانه‌هایی از عبور اصلاحات از گزینه نامزد نیابتی دیده می‌شود. مهم‌ترین حامیان ائتلاف با معتدلان رقیب حزب کارگزاران هستند و گرچه اعضای شورای مرکزی آن هریک نظرات خود را اعلام می کنند اما گفت وگوی اخیر «محمد عطریانفر» عضو شورای مرکزی حزب کارگزاران نشان می‌دهد که آن‌ها هم درباره حمایت از فردی حتی معتدل اما متعلق به جریان سیاسی اصولگرا سردرگم هستند. عطریانفر در این زمینه گفته است: «بر اساس تجربه تاریخی شورای نگهبان جریان و کاندیداهای مرتبط با کارگزاران را نمی‌پذیرد. اگر فردی نزدیک به این جریان بتواند خود را از سد شورای نگهبان عبور دهد، نگاه‌های بدبینانه از سوی اصولگرایان به سمت او جلب می‌شود و جریان مقابل تلاش می کند او را در یک پیچ تاریخی از صحنه بیرون کند و اگر نتوانند به صراحت می گویند از دست ما در رفته است.» عطریانفر در این گفت وگو نام‌های بالقوه نامزدی در انتخابات را برشمرده اما نامی از شخصیت اصولگرا نیست. با این همه کارگزاران طیف‌های اصلاح طلب را به دو دسته آرمان‌خواه و واقع نگر دسته‌بندی می کند و خود را متعلق به گروه دوم می‌داند و این دیدگاه یعنی برای حضور در میدان رقابت و قدرت گوشه چشمی هم به نیابتی‌های معتدل خواهند داشت. در برابر این دیدگاه، طیف دیگری قرار دارد که حزب اتحاد ملت ایران اسلامی آن را نمایندگی می کند. طیفی که معتقد است یا کاندیدای اصیل اصلاحاتی را به میدان رقابت می فرستد یا انتخابات را نه به رقابت که به تماشا برگزار می کند. «علی شکوری راد» دبیرکل حزب اتحاد ملت پیش از این در نشست خبری تاکید کرده بود: «اینکه بخشی از اصلاح طلبان بخواهند به نامزد نیابتی روی بیاورند به خودشان مربوط است اما در کل این موضع میان اصلاح طلبان مردود شد و فعلا این دیدگاه در بین اصلاح طلبان جدی نیست و از آن عبور شده است.» تکاپوی این روزهای مردان اصلاحات برای چاره جویی درباره انتخابات آینده شاید علنی و در ظاهر نباشد اما قابل پیش بینی است که این جریان برای تدوام حضورش در عرصه سیاست نیازمند مانیفستی است که حداقل درباره سه محور اصلی راهگشا باشد. ابتدا طرحی اجرایی و اصولی برای حل یا دستکم کاستن از بحران محبوبیت اصلاحات میان توده‌های جامعه ارائه دهد. در مرحله دوم استراتژی گام به گام برای حضور در انتخابات را با «پلن‌های B و حتی C» تدوین کند و در آخر تاکتیک‌ها را در نهادهایی مقبول به روز رسانی کرده و اجرایی سازد. این سه گام مهم در صورت برداشته شدن می‌تواند باردیگر به اصلاحات برای حضوری قدرتمند یاری رساند. «محمود میرلوحی» فعال سیاسی اصلاح طلب و عضو شورای شهر پنجم درباره این مانیفست اصلاح طلبی گفته است: «جریان اصلاحات باید مانیفست جدیدی متناسب با زمان و مکان ارائه دهد. قطعاً انتخابات ۱۴۰۰ با انتخابات ۱۳۹۶ خیلی متفاوت است و باید ببینیم مردم چه می‌خواهند. در سال ۱۳۹۶ با توجه به رونق اقتصادی بحث رفع حصر پررنگ بود.» واقعیت آن است که اقبال مردم به جریان‌های سیاسی کاهش چشمگیری یافته است و نشان آن هم مشارکت بسیار پایین در انتخابات مجلس یازدهم است. این موضوع برای اصلاح طلبان به دلیل اتکای بیشتر به بدنه اجتماعی خود بسیار نگران کننده تر از حریف است پس باید برای آن چاره بیاندیشید و میان جامعه ای که تا حدودی از اصلاحات سرخورده شده و قدرتی که همچنان به آن‌ها ظنین است، پلی قابل قبول بسازد. شاید به همین دلیل است که «علی صوفی» دبیرکل حزب پیشرو اصلاحات معتقد است: «با وجود مانع‌تراشی‌ها، جریان اصلاحات به عنوان جناح ریشه‌داری که توانمندی‌اش را در طول همه این سال‌ها به اثبات رسانده، ناچار است که با تکیه بر صندوق رای، مردم را به طرق مختلفی به رای دادن ترغیب کند.» همچنین «جهانبخش خانجانی» فعال سیاسی هم تاکید می کند که اصلاح‌طلبان باید با بخشی از حاکمیت تعامل کنند و در زمین بازی رقیب قرار نگیرند تا هم موفق به بازگردان پایگاه اجتماعی‌شان شوند و هم بتوانند برای آینده حیات خود طرح و برنامه بریزند. توده‌های مردم بار دیگر باید افکارسنجی شوند و نیازها و خواست‌های متغییر و متفاوت هر نسل و قشر و گروه مورد ارزیابی احزاب اصلی اصلاحات قرار گیرد. از سوی دیگر راه های برطرف ساختن بدگمانی‌های موجود هم باید هموار شود تا بتوان از قدرت برای بهبود شرایط مردم بهره جست. نهادهای اصلاح طلب برآمده از جبهه هماهنگی اصلاحات هم برای منسجم و عملیاتی کردن این مانیفست باید تدارک تازهای ببنید و اگر به هر دلیلی منتقد شورای عالی سیاستگذاری هستند به سازوکار تازه ای برسند.

◆ اصلاح طلبان و گمانه زنی‌های انتخابات ۱۴۰۰

موضوع احراز صلاحیت نامزدهای اصلاح طلبان در هر دوره انتخابات طی یک دهه گذشته به یکی از مهم ترین دغدغه‌های جریان چپ سیاسی تبدیل شده است. با این همه از هم اکنون بسیاری از آن‌ها بر حضور در انتخابات تاکید دارند. «غلامرضا ظریفیان» فعال سیاسی اصلاح طلب در این زمینه گفته است: «در سال ۹۸ جریان اصلاحات به دلیل فضای انسدادی انتخابات و کاهش سرمایه اجتماعی خود، لیستی ارائه نکرد و فقط برخی احزاب لیست معرفی کردند و شاید در انتخابات ریاست جمهوری هم چنین اتفاقی رخ دهد؛ به هر حال اصلاح طلبان با صندوق رای قهر نمی کنند و برای آن‌ها انتخابات مهم است، اما ممکن است در ۱۴۰۰ کاندیدایی نداشته باشند.» در برابر این موضع «علی محمد نمازی» عضو شورای مرکزی حزب کارگزاران سازندگی هم درباره موضع اصلاح طلبان در انتخابات آتی ریاست جمهوری، گفته است: موضع اصلاح طلبان در انتخابات ۱۴۰۰ باید انتخابات مشروط باشد؛ یعنی اصلاح طلبان با کاندیداهای حداکثری خودشان به میدان خواهند آمد و اگر آنها تایید صلاحیت شدند به طور جدی رقابت خواهند کرد، اما اگر کاندیدایشان رد صلاحیت شد باید عرصه انتخابات را ترک کرده تا بیش از این تاوان ندهند.» «محمدهاشمی» عضو اسبق مجمع تشخیص مصلحت نظام اما معتقد است انتخابات ۱۴۰۰ برای اصلاح طلبان دیگر جای آزمون و خطا نیست. وی تاکید کرده است: باید افرادی کاندیدا شوند که توانایی‌شان برای حل مشکلات کشور به اثبات رسیده و برنامه‌ای منسجم و کابردی ارائه دهند، نه اینکه صرفا یک برنامه راهبردی معرفی کنند که از پس آن هم برنیایند.» سخن گفتن از استراتژی اصلاح طلبان با توجه به دغدغه ها و سردرگمی های موجود زود است اما می‌توان با توجه به نوع اظهارنظرهای آن ها دریافت که در حال سبک و سنگین کردن و برآورد داشته‌ها و محدودیت‌های خود به منظور حضور اثربخش در انتخابات سال آینده ریاست جمهوری هستند.

ایمان

سیاسی، اجتماعی، فرهنگی، علمی، ورزشی و هنری

صاحب امتیاز و مدیر مسئول: حیدر ضیغمی
قائم مقام مدیر مسئول و سردبیر: حسین عبداللهی
مدیر تحریریه: روح‌اله کرمانی جمکرانی
طراح و صفحه‌آرا: محسن عبداللهی
عضو انجمن مدیران روزنامه‌های غیردولتی، آئین‌نامه اخلاق حرفه‌ای قابل مشاهده در سایت
تلفن: ۰۹-۳۲۹۰۳۲۰ - ۳۲۹۰۶۱۶۰ صندوق پستی: ۳۷۱۸۵/۴۴۹۵
نشانی: قم-بلوار شهید صدوقی، کوچه ۲۶ ممیز یک پلاک ۴۷
www.emandaily.ir eimannews@yahoo.com

لیتوگرافی و چاپ شاخه سبز

اذان صبح: ۴/۵۳ طلوع آفتاب: ۰۶/۲۵ اذان ظهر: ۱۳/۱۱ اذان مغرب: ۲۰/۱۶

دوشنبه - هفدهم شهریور ماه ۱۳۹۹ - سال بیست و سوم - شماره ۵۱۰۹

امام حسین علیه‌السلام:

از دانش، تو را همین بس که از خدا بترسی و از جهل، تو را همین بس که از دانشت خوشَت بیاید».

الأمالي للطوسي: ص ٥٦ ح ٧٨

اخبار

معاون شهردار قم اعلام آمادگی کرد:

اجرای الکترونیکی تمام فرآیندهای صدور پروانه

معاون شهرسازی و معماری شهرداری قم با اشاره به اجرای طرح غیر حضوری شدن درخواست‌های حوزه شهرسازی از دهم شهریور ماه، گفت: سیستم جامع شهرداری و سامانه قمیار این قابلیت را دارند که تمام فرآیندهای صدور پروانه به صورت الکترونیکی انجام شود.

غلامرضا جانقربان با اشاره به غیر حضوری شدن درخواست‌ها و ثبت پرونده حوزه شهرسازی از دهم شهریور ماه، اظهار داشت: این طرح اکنون در تمام مناطق شهرداری اجرا می‌شود و شهروندان برای این کار می‌توانند از طریق سامانه قمیار اقدام کرده یا به دفاتر پیشخوان دولت مراجعه کنند.

معاون شهرسازی و معماری شهرداری قم با اشاره به اینکه از روز دوشنبه دیگر امکان ثبت حضوری درخواست‌ها در شهرداری‌های مناطق وجود نداشته، افزود: وقتی شهروند درخواست را در سامانه ثبت کند این درخواست به سیستم شهرداری‌های مناطق وارد شده و اگر نیاز باشد پرونده برای بازدید می‌رود.

جانقربان خاطرنشان کرد: با توجه به ضوابط طرح تفصیلی حدود نیمی از املاک به بازدید نیاز ندارند و حتی در این مورد هم نیاز به حضور مالک نیست.

وی با اشاره به اینکه نقشه برداری و تمام فرآیندها به صورت تماس تلفنی و پیامکی به مالک اعلام می‌شود، اظهار داشت: اگر اعتمادسازی دو طرفه ایجاد شود حتی فیش عوارض می‌تواند به صورت الکترونیکی پرداخت شود.

به گفته معاون شهرسازی و معماری شهرداری قم، سیستم سرای هشت شهرداری قم و قمیار این ظرفیت را دارد که تا صدور پروانه نیازی به حضور مالک در شهرداری‌های مناطق و مرکز نباشد.

جانقربان با اشاره به اینکه بیش از ۸۰ درصد مراجعه شهروندان به شهرداری به امور شهرسازی مربوط می‌شود، اضافه کرد: برای کاهش این فرایندها در دو سه سال گذشته تفاهم نامه‌های متعددی با نظام مهندسی و اداره ثبت اسناد داشتیم، یکی از این تفاهم نامه‌ها ارائه خدمات تفکیک آپارتمان بود که روند با همکاری این دو نهاد کاهش پیدا کرد.

وی ادامه داد: بحث بعدی امضای الکترونیکی پروانه ساختمانی و صدور دستور نقشه به صورت الکترونیکی همچنین ارسال گزارش مرحله‌ای ساخت و ساز توسط مهندسین به شهرداری به صورت الکترونیکی بود.

به گفته معاون شهرسازی و معماری شهرداری قم با این اقدام، بسیاری از رفت و آمدهای پنج هزار مهندس نظام مهندسی و مردم به شهرداری و نظام مهندسی کاهش پیدا کرد. معاون شهرسازی و معماری شهرداری قم با اشاره به اینکه ابتدای امسال نخستین قدم حذف نقشه‌های معماری و سازه به صورت فیزیکی بود، افزود: پنج ماه است که دیگر فرایند نقشه به صورت کاغذی را نداریم و مالکین می‌توانند دستور نقشه را به صورت الکترونیکی دریافت کرده و با انتخاب دفتر مهندسی، نقشه را هم به صورت الکترونیکی به شهرداری ارسال کنند.

جانقربان با اشاره به اینکه بیش از ۵۰ درصد مراجعات حوزه شهرسازی به انتقال اسناد ملکی و ترهین بانک مربوط است، اضافه کرد: برای این موضوع هم یک تفاهم نامه با دفاتر اسناد رسمی منعقد کردیم تا دیگر نیازی به مراجعه به شهرداری نبوده و درخواست شهروندان برای نقل و انتقال ملک هم به صورت غیر حضوری به شهرداری قم برسد.

وی خاطرنشان کرد: مالکین میتوانند تا مرحله ثبت عوارض هم به صورت الکترونیکی اقدام کرده و عوارض نقل و انتقال را به صورت الکترونیکی پرداخت کنند، پاسخ هم در همین بستر برای دفاتر ثبت اسناد ارسال می‌شود.

مدیر بخش مطالعات معاونت حمل‌ونقل و ترافیک شهرداری قم تاکید کرد:

لزوم اصلاح خطوط اتوبوسرانی از قطری به شعاعی

مدیر بخش مطالعات معاونت حمل‌ونقل و ترافیک شهرداری قم بر لزوم اصلاح خطوط اتوبوسرانی از قطری به شعاعی تأکید کرد.

حامد خسروی با اشاره به آخرین وضعیت طرح جامع حمل‌ونقل شهر قم، اطلاعات احصا شده از آمارگیری برای این طرح را موردبررسی قرارداد و اظهار داشت: طبق آمارگیری انجام‌شده ۱۴ خط اتوبوس در سطح شهر با ۴۵۰ ایستگاه فعال داشته و ۴۷۰ کیلومتر نیز طول مسیر دو طرف با ۷۰ درصد پوشش‌دهی جمعیت شهر قم را به‌دست‌آمده است.

مدیر بخش مطالعات معاونت حمل‌ونقل و ترافیک شهرداری قم بیشترین تردد را با توجه به آمارها مربوط به هسته مرکزی شهر دانست و افزود: بر اساس داده‌های نرم‌افزاری، حجم مسافر در سال ۱۴۱۴ در هسته مرکزی شهر چندین برابر وضع فعلی خواهد شد.

خسروی، سهم حمل‌ونقل همگانی را در آخرین بررسی‌ها مورد توجه قرار داد و گفت: سواری شخصی ۳۰ درصد سهم سفرهای درون‌شهری را از دو میلیون سفر به خود اختصاص داده و سهم اتوبوسرانی متأسفانه کمتر از ۸ درصد است.

وی تقاضای سفر با ناوگان اتوبوسرانی را رو به افزایش دانست و گفت: در سال ۱۴۱۴ درخواست سفر درون‌شهری با اتوبوس افزایش پیدا کرده و از امروز باید برنامه‌ای جامع برای این امر داشته و تدابیر لازم را بیاندیشیم.

مدیر بخش مطالعات معاونت حمل‌ونقل و ترافیک شهرداری قم تأمین ناوگان اتوبوسرانی را مورد اشاره قرارداد و تصریح کرد: خوشبختانه در یک سال گذشته اقدامات خوبی در جهت تأمین ناوگان اتوبوسرانی انجام‌شده و بیش از ۱۰۰ دستگاه اتوبوس خریداری و باقی اتوبوس‌ها نیز در حال بازسازی است.

خسروی یکی از چالش‌های پیش روی سازمان حمل‌ونقل و ترافیک را اصلاح خطوط اتوبوسرانی و نحوه بهره‌برداری آن دانست و مطرح کرد: متأسفانه ناوگان اتوبوسرانی شهر قم راننده محور بوده و اخذ کرایه به‌صورت نقدی نیز یکی از مشکلات این سازمان است. وی، مطالعات جامع ترافیک شهر قم را تشریح کرد و گفت: یکی از شاخص‌هایی که در این طرح موردبررسی قرارگرفته چینش خطوطی که در شرایط کنونی آن قطری بوده و باید به شعاعی تغییر کند.

مدیر بخش مطالعات معاونت حمل‌ونقل و ترافیک شهرداری قم معایب خطوط قطری را شمرد و بیان کرد: زمان‌بر بودن طول سفر یکی از معایب بزرگ این نوع خطوط بوده اما پرداخت یک کرایه در طول مسیر سفر یکی از محاسنی است که برای شهروندان مطلوب است. خسروی مقایسه خطوط شعاعی و قطری را تشریح و ابراز کرد: به علت ارتباط خطوط اتوبوسرانی با شبکه معابر و طرح ترافیک نخستین بازنگری و تحلیل در طرح ترافیک انجام شد.

سرپرست سازمان توسعه و عمران شهرداری قم:

نصب نیوجرسی‌های کمربندی امام علی(ع) تکمیل شد

سرپرست سازمان توسعه و عمران شهرداری قم از تکمیل نصب نیوجرسی‌های کمربندی امام علی(ع) و ایمن‌سازی رفیوژ میانی این کمربندی خبر داد.

ابوالفضل میریک امامی با اشاره به اهمیت ایجاد ایمنی در مسیرهای عبور و مرور، اظهار داشت: ایمن‌سازی کمربندی امام علی(ع) و نصب نیوجرسی در این کمربندی به منظور حفظ جان شهروندان توسط شهرداری قم صورت گرفت.

سرپرست سازمان توسعه و عمران شهرداری قم با اشاره به اینکه تاریخ آغاز این پیمان به سال ۹۷ باز می‌گردد افزود: مبلغ پیمان چهار میلیارد و ۶۰۰ میلیون تومان و مدت پیمان ۱۲ ماهه بود.

به گفته میریک امامی، طول هر نیوجرسی به کار رفته در این محور ۶ متر و عرض ۰.۵۵ متر است همچنین مقدار بتن در هر عدد ۱.۴ محاسبه شده و حجم آرماتوربندی در این هر عدد از این نیوجرسی ها ۲۷ کیلو است.

وی با اشاره به اتمام ایمن سازی کمربندی امام علی(ع) با نیوجرسی به طول ۱۱ کیلومتر، خاطرنشان کرد: برای این مسیر هزار و ۸۳۰ نیوجرسی به کار رفت.

شهرداری قم در راستای مشارکت در حفظ فضای سبز رفیوژ میانی کمربندی امام علی(ع) بخشی از کار ایمن‌سازی این مسیر را پذیرفت.

کاریکاتور

اوج گیری کرونا و بازگشایی مدارس!

طرح: محمدعلی رجبی

آیت‌الله نوری همدانی:

طلاب باید خدمتگزار مردم باشند

آیت‌الله حسین نوری همدانی از مراجع تقلید گفت: یکی از اصول مهم تفقه در دین، اخلاق است؛ طلاب باید تا جایی در اخلاق شایستگی داشته باشند که مردم از آن‌ها یاد بگیرند، ما باید خودمان را خدمتگزار مردم بدانیم و در خدمت مردم باشیم.

وی با صدور پیامی در آیین بازگشایی سال تحصیلی جدید حوزه‌های علمیه خواهران در جامعه الزهرا(س) تاکید کرد: خدا را شاکر هستیم از جهت اینکه در مملکت ما در سراسر کشور تعداد ۵۰۰ مدرسه برای طلاب خواهر محترم و در شهر قم جامعه الزهرا(س) با درخشندگی خاصی که دارد فعال هستند و این از ثمرات انقلاب است.

وی با اشاره به تفقه در دین که کار حوزه‌های علمیه اسلامی است، خاطرنشان کرد: صحبت خود را از خطبه سیدالشهدا در شب عاشورا آغاز می کنم سیدالشهدا در این خطبه یکی از پایه‌های حرکت خود را تفقه در دین معرفی می کند بنابراین تفقه در دین کار بسیار مهمی است.

آیت‌الله نوری همدانی با اشاره به کادرسازی در اسلام، تصریح کرد: باید تفقه کنندگان در دین ادامه‌دهنده مسیر پیامبران باشند، از طرفی تبیین و بیان بکنند، از طرفی منتشر بسازند و از طرفی سطح بسیار بالایی در تفقه در دین داشته باشند.

مرجع تقلید شیعیان با اشاره به اینکه قرآن می‌فرماید مملکت‌ها و شهرها از هم جدا انسان‌هایی دارند که باید فکر کنند و برای خودشان تفقه در دین داشته باشند، افزود: در هر شهر و روستا و مملکتی که از هر فقه و گروهی باشند باید عده‌ای تفقه در دین بکنند و بعد از اینکه فقیه شدند برگردند به محله خودشان تا اینکه همه مردم در مسیر اسلام گام بردارند.

وی با تاکید بر اینکه تفقه در دین کار مدرسه‌های ماست، خاطرنشان کرد: اسلام توجه بسیار و عنایت فراوان بر افرادی دارد که تفقه در دین می کنند. افرادی را که در این راه گام بردارند تشویق و ترغیب می کنند به حدی که می گویند کسی که در راه طلب علم گام برمی‌دارد و همین که از منزل گام بیرون می گذارد ۷۰ هزار فرشته الهی او را بدرقه می کنند و ملائکه و فرشتگان الهی پر و بال خود را زیر پای طالبان علمی می گستراند و خداوند دوست می‌دارد کسانی که در راه علم گام برمی‌دارند و کسی اگر در این راه بمیرد شهید محسوب می‌شود.

آیت‌الله نوری همدانی با تاکید بر اینکه این ابعاد عظمت اسلام را مشخص می‌کند، افزود: این راه شیخ طوسی‌ها و علمای بزرگ ماست، کسانی که می‌خواهند این راه را طی کنند باید چند مساله را در نظر بگیرند اول اخلاص است که به عمل ارزش و نتیجه می‌دهد. وی با تاکید بر اینکه دومین اصل مهم این است که افراد در این راه سستی و تنبلی نکنند، خاطرنشان کرد: سومین شرط این است که فرد با همت بلند در این راه قدم بردارد و به مرحله‌های پایین از علم قناعت نکند بلکه اوج و قله را در نظر بگیرد و با اراده گام بردارد.

وی با تاکید بر اینکه ارتباط خاص با خداوند شرط دیگر تفقه است، خاطرنشان کرد: نماز شب و تهجد باعث می‌شود که در قلب انسان نورانیتی پیدا شود و این است که طلاب محترم نباید این دو امر را فراموش کنند.

وی با اشاره به مهربانی با مردم و در برابر مردم متواضع بودن بسیار ارزشمند است، تاکید کرد: هرچقدر علم فرد بیشتر باشد تواضعش در برابر مردم بیشتر است همان‌طور که پیامبر خدا رئوف و مهربان بودند.

مدیرکل راه و شهرسازی استان قم اعلام کرد:

امکان جمعیت پذیری در شهرهای اطراف قم

مدیرکل راه و شهرسازی استان قم گفت: در شهرهای اطراف و اقماری استان قم مانند کهک، دستجرد و قنوات به دلیل وجود اراضی دولتی، امکان تولید مسکن، سکونت و جمعیت پذیری وجود دارد.

حسن صبوری درگفتگویی ضمن ارائه گزارش از آخرین تحولات و اقدامات طرح اقدام ملی مسکن استان اظهار داشت: در مرحله اول چهار هزار و ۴۰۰ نفر در استان قم ثبت نام کرده اند که براساس تفاهم نامه، بنیاد مسکن انقلاب اسلامی و ستاد اجرایی فرمان حضرت امام(ره)، هر کدام احداث دو هزار واحد مسکونی را بر عهده دارند.

وی افزود: در این طرح اداره کل راه و شهرسازی استان به عنوان ناظر عالیه و اداره کل بنیاد مسکن انقلاب اسلامی و ستاد اجرایی فرمان حضرت امام(ره) به عنوان کارگزار این طرح هستند که با توجه به توانایی ساخت آن ها و سرعت در اجرای پروژه ها، امیدواریم در اجرای طرح اقدام ملی مسکن استان با مشکلات مشابه طرح مسکن مهر مواجه نشویم.

صبوری توضیح داد: احداث و تولید دو هزار واحد بر عهده بنیاد مسکن است که بر اساس گزارش ها پیشرفت خوبی در اجرای پروژه ها داشته است.

وی با اشاره به اینکه تولید دو هزار واحد دیگر در شهر قم بر عهده ستاد اجرایی فرمان حضرت امام(ره) است اظهار داشت: تا کمتر از یک ماه آینده عقد قرارداد و تحویل اراضی مورد نیاز با این ستاد نهایی می شود و کلنگ زنی اراضی ۲۷ هکتاری و آماده سازی اراضی ۱۷ هکتاری پردیسان در همین راستا کلید خواهد بود.

وی در خصوص قیمت هر واحد مسکن ملی در شهر قم اظهار داشت: بر اساس مصوبه شورای تامین مسکن استان، قیمت اولیه هر متر مربع مسکن اقدام ملی دو میلیون و ۳۰۰ هزار تومان بر اساس فهرست بهای سال ۱۳۹۹ است.

وی خاطرنشان ساخت: تحویل نهایی واحدها بر اساس قیمت تمام شده خواهد بود که تا متری ۴ میلیون تومان هم پیش بینی می‌شود.

به گفته مدیرکل راه و شهرسازی استان قم در طرح اقدام ملی مسکن، وام ۱۰۰ میلیونی با نرخ سود ۱۸ درصد به متقاضیان تعلق می گیرد.

صبوری در خصوص میزان آورده اولیه متقاضیان توضیح داد: مبلغ ۶۰ میلیون تومان طی دو مرحله و با مبالغ ۴۰ میلیون تومانی و ۲۰ میلیون تومانی در فرصت اعلام شده می‌بایست به حساب مسدودی متقاضی واریز شود. وی متراژ واحدهای مسکن ملی استان را بین ۹۰ تا ۱۲۰ متر متغیر اعلام کرد و افزود: تمامی پروژه ها در پنج طبقه و با سطح اشغال ۳۵ درصد احداث می شود.

◆ بی اطلاعی استان از مرحله دوم ثبت نام در شهر جدید امیرکبیر

صبوری به مرحله دوم ثبت نام طرح مسکن اقدام ملی استان و ایجاد نارضایتی ها اشاره کرد و افزود: مرحله دوم ثبت نام در شهر جدید امیرکبیر بدون اطلاع استان انجام شده است و یازده هزار و ۷۵۰ نفر در این مرحله ثبت نام نموده اند که زنگ هشداری برای مجموعه استان در کمبود مسکن و تقاضا برای آن است. وی با اشاره به ممنوعیت جابجایی شهر محل انتخابی بر اساس شیوه نامه ابلاغی تصریح کرد: امکانات زیرساختی، اجتماعی و اقتصادی برای تامین مسکن ۱۲ هزار نفر در شهر قم وجود ندارد.

صبوری با توجه به جمعیت پذیری و مهاجر پذیری شهر قم تاکید کرد: تأمین مسکن برای جمعیت موجود و فعلی کلانشهر قم در اولویت است و با افزایش ساخت و ساز مسکن با افزایش مهاجرپذیری مواجه خواهیم بود که این امر خطرات زیست محیطی و آسیب‌های اجتماعی، اقتصادی و فرهنگی را در پی خواهد داشت.

مدیرکل راه و شهرسازی استان قم به سه برنامه استان برای تامین مسکن در آینده اشاره کرد و توضیح داد: الحاق اراضی ۶۳ هکتاری آیت‌الله بروجردی که بنا به درخواست استان بوده و در انتظار تایید و تصویب شورای شهرسازی و معماری کشور است یکی از این موارد است که ظرفیت خوبی برای تولید مسکن ایجاد خواهد کرد.

وی افزود: با توجه به اسناد بالادستی، توسعه جمعیت پذیری در شهرهای اطراف شهر قم مانند کهک، دستجرد و قنوات و رونق ساخت و ساز در آن نواحی و همچنین اختصاص بخشی از اراضی ۷۰ هکتاری مرکز محلات پردیسان برای تولید مسکن از اقدامات دیگر خواهد بود.

صبوری در پایان به وضعیت پروژه مسکن مهر استان اشاره کرد و خاطرنشان ساخت: حدود ۶۳۰ واحد مسکن مهر پرونده قضایی دارند که پس از رفع مشکلات قضایی و حقوقی می توانند به چرخه تکمیل و تحویل بازگردند.

رئیس دانشگاه علوم پزشکی قم:

وضعیت استان قم همچنان قرمز است

رئیس دانشگاه علوم پزشکی قم با بیان اینکه وضعیت استان قم همچنان قرمز است، تأکید کرد: استفاده از ماسک، رعایت فاصله‌گذاری اجتماعی و شستن دست سه مقوله‌ای هستند که در صورت رعایت آن‌ها امکان ابتلا به بیماری کرونا به حداقل می‌رسد بنابراین از همشهریان عزیز درخواست می کنیم که این موازین را به‌دقت رعایت کنند تا هر چه زودتر این بیماری ریشه‌کن شود.

محمدرضا قدیر در گفت‌وگو با خبرنگار تسنیم در قم، دفن اموات کرونایی در بهشت معصومه قم را مورد اشاره قرار داد و اظهار داشت: دفن اموات در این آرامستان با رعایت کامل پروتکل‌های بهداشتی انجام می‌شود.

رئیس دانشگاه علوم پزشکی قم با اشاره به ممنوعیت دفن اموات کرونایی در آرامستان های دیگر شهر گفت: با جابجایی اموات به آرامستان های دیگر در داخل شهر مخالف هستیم.

وی با تأکید بر اینکه مبنای تصمیم‌گیری برای دفن اموات نظر تخصصی حوزه سلامت است، افزود: کارگروهی متشکل از دادستانی، شهرداری، دانشگاه علوم پزشکی و نماینده حوزه علمیه در این رابطه تصمیم‌گیری می کنند و ادامه، تغییر یا تجدیدنظر نیز بسته به نظر همین کارگروه است.

قدیر در خصوص دفن اموات کرونایی خارج از شهر قم در همان شهر مربوطه ابراز کرد: با وزارت بهداشت و فرمانداری صحبت کرده‌ایم که در صورت امکان این اموات در همان شهر مربوطه دفن شوند چرا که با انجام این کار از تردد خانواده‌های متوفیان کرونایی به بهشت معصومه جلوگیری شده و به حداقل خواهد رسید.

رئیس دانشگاه علوم پزشکی قم با تأکید بر لزوم رعایت پروتکل‌های بهداشتی در دفن اموات خاطرنشان کرد: دانشگاه به هر جمع‌بندی که مسئولان استان و کارگروه مربوطه در رابطه با دفن اموات کرونایی خارج از شهر قم در همان شهر برسند تبعیت خواهد کرد.

وی با بیان اینکه وضعیت استان قم همچنان قرمز است، تأکید کرد: استفاده از ماسک، رعایت فاصله‌گذاری اجتماعی و شستن دست سه مقوله‌ای هستند که در صورت رعایت آن‌ها امکان ابتلا به بیماری کرونا به حداقل می‌رسد بنابراین از همشهریان عزیز درخواست می کنیم که این موازین را به‌دقت رعایت کنند تا هر چه زودتر این بیماری ریشه‌کن شود.

نامحرمانه

◀ سلطان قبر دستگیر شد

مدیرکل بقاع متبرکه و اماکن مذهبی سازمان اوقاف و امور خیریه از دستگیری شخصی به نام «امیری» معروف به سلطان قبر خبر داد. حجت الاسلام و المسلمین محمد نوروزپور در گفت وگو با خبرنا با اعلام این خبر افزود: امیری که از حدود چند ماه پیش متواری شده بود، صبح روز (یکشنبه) با هماهنگی سازمان اوقاف و امور خیریه، دستگاه‌های امنیتی و مسئولان قضایی دستگیر و تحویل مقامات قضایی شهرری شد. به گفته وی، این فرد که از سال‌های پیش فعالیت غیرقانونی خود را در زمینه خرید و فروش قبور بر اساس رویه خاصی دنبال می کرد، حدود ۵۰ سال سن دارد. مدیرکل بقاع متبرکه سازمان اوقاف اظهار داشت: این شخص طی سال‌های گذشته تاکنون پس از جلب اعتماد دارندگان و خریداران قبور، آنها را به قیمت های ۵ تا ۱۰ میلیون تومان خریداری و تا حدود ۶۰ میلیون تومان به فروش می‌رساند. حجت الاسلام نوروزپور تصریح کرد: بر اساس گزارشات دریافتی مطرح شده از دادستانی شهرری، متهم مذکور دارای تعدادی شاکی خصوصی است و مردم می تواند در صورت شاکی بودن با مراجعه به دادستانی شهرری شکایت خود را مطرح کرده و تشکیل پرونده دهند.

◀ تذکر انتخاباتیِ طلایی به جلیلی

مرتضی طلایی، فعال سیاسی اصولگرا درباره اختلافاتی که بعضا جبهه پایداری با دیگر اصولگرایان دارد گفت: «من قبلا هم گفته‌ام که هرگونه انشقاق و شکاف بین نیروهای اصولگرا صحیح نیست. ممکن است یک طیف خود را انقلابی‌تر بداند یا شیوه دفاعش از ارزش‌های انقلاب متفاوت باشد که همه اینها نباید باعث شکاف شود. نیاز کشور بیش از هر زمان دیگر وحدت است تا بتوانیم ارزش‌های انقلاب اسلامی را در داخل و خارج از کشور استحکام بخشیم. باید تمام اختلاف‌های گروه سیاسی و خاصه اصولگرایان در اتاق‌های داخلی خودشان حل شود و نباید نمود آن به جامعه منتقل شود». او درباره نامزدی سعید جلیلی در انتخابات ۱۴۰۰ هم تصریح کرد: «اینکه آقای جلیلی به عنوان یکی از شخصیت‌های انقلابی پا به عرصه گذاشته است، بسیار خوب است اما رقابت نباید به فرصت‌سوزی برای اصولگرایان و ایجاد فرصت برای حریف سیاسی تبدیل شود. از سوی دیگر آقای جلیلی باید بداند که زمانی به‌عنوان یک نامزد انتخابات می تواند موفق باشد که اجماع همه گروه‌های اصولگرا و نه فقط جبهه پایداری را به دست آورد.

◀ تعداد بیماران بدحال کرونایی در قم

رئیس دانشگاه علوم پزشکی گفت: در حال حاضر شمار بیماران بدحال کرونایی که در بخش مراقبت‌های ویژه بستری هستند به ۷۵ نفر افزایش یافته است. دکتر محمدرضا قدیر، با اشاره به افزایش شمار بیماران بدحال مبتلا به کرونا در استان، گفت: در شبانه روز گذشته منتهی به شانزدهم شهریور ۱۰۹ نفر تشخیص احتمالی و مشکوک به کرونا در مراکز درمانی قم پذیرش شده اند که از این تعداد ۶۷ نفر بستری و برای انجام مراحل درمانی در بیمارستان های قم بستری شده اند. وی افزود: در شبانه روز گذشته ۴۵ نفر از بیماران بستری پس از طی مراحل درمانی و بهبودی نسبی از مراکز درمانی مرخص شده اند. دکتر قدیر در ادامه گفت: در حال حاضر ۳۸۲ بیمار کرونایی در مراکز درمانی قم بستری هستند. رئیس دانشگاه علوم پزشکی همچنین شمار فوتی های ناشی از کرونا را در ۲۴ ساعت گذشته ۵ نفر اعلام کرد.

◀ مالک ماشین‌سازی تبریز راهی زندان شد

نماینده تبریز در مجلس گفت: سرانجام با مرارت‌های بسیار «مش قربانعلی» از مالکیت ماشین سازی خلع و به اتهام اخلال در نظام ارزی کشور راهی زندان شد. احمد علیرضا بیگی نماینده مردم تبریز در مجلس شورای اسلامی در نشست علنی امروز (یکشنبه) پارلمان طی تذکری اظهار داشت: سرانجام با مرارت‌های بسیار مش قربانعلی از مالکیت ماشین سازی خلع و به اتهام اخلال در نظام ارزی کشور راهی زندان شد. وی افزود: همچنین طراح سناریوهای ناصواب و واگذاری که مسبب اصلی آشفتگی امروز واحدهایی چون کشت و صنعت مغان، ماشین‌سازی و هپکو و بسیاری از واحدهای مهم بود راهی زندان شد و رئیس قوه قضائیه اخیرا دستور رسیدگی به پرونده‌های وی را صادر کرد که تسریع در این موضوع ضروری است.

◀ فروتن شایعه تغییر جنسیت خود را تکذیب کرد

محمدرضا فروتن با انتشار پستی در اینستاگرام شایعه تغییر جنسیت خود را که توسط برخی رسانه‌ها منتشر شده بود، تکذیب کرد. او نوشته است: «هموطنان عزیزم، خبری که شب گذشته درمورد من در شبکه‌های اجتماعی و رسانه‌های جمعی منتشر شده است، دروغ و به دور از حقیقت است. ضمن احترام به تمامی تفاوت‌های جنسیتی، خبر منتشرشده را به تمامی تکذیب می کنم. حق پیگیری و شکایت از رسانه‌ها و اشخاصی که چنین اطلاعات نادرستی را بدون هرگونه تحقیق و کاوش در سطح جامعه منتشر می کنند، برای خویش محفوظ می‌دانم.»

◀ باستی هیلز جدید در کرج تخریب شد

مدیر جهاد کشاورزی شهرستان کرج گفت: اراضی موسوم به باستی هیلز در کرج از چنگال متصرفین آزاد و به چرخه تولید بازگشت. اسماعیل صارمی ظهر دیروز مدیر جهاد کشاورزی شهرستان کرج با اشاره به آزادسازی ۴۵ هکتار از اراضی کشاورزی شامل ۱۵ مورد ویلا در شهرستان کرج، گفت: این عملیات شامل تخریب بیش از ۴۸ مورد تغییر کاربری غیر مجاز در روستای «هلجرد» بوده است. وی گفت: علی رغم کمبود امکانات و نیروی انسانی، این روند در طول سال با جدیت ادامه دارد و گامی برای حفظ قدرت تولید و نیز مبارزه با سودجویان و زمین خواران است.

اخبار

رئیس پلیس فتا استان قم هشدار داد:

شهروندان فریب تبلیغات ثبت نام پیاده روی اربعین را نخورند

رئیس پلیس فتا استان قم با بیان این که این روزها حاشیه‌ها پیرامون اجرا یا عدم اجرا مراسم اربعین در شبکه‌های اجتماعی به اوج خود رسیده است، گفت: در این میان مجرمان سایبری به دنبال سوءاستفاده از شهروندان هستند.

سرهنگ علی موالی اظهار داشت: شهروندان به هیچ عنوان فریب این تبلیغات را نخورده و به لینک‌ها و درگاه‌های بانکی معرفی شده برای ثبت نام و واریز وجه در این تبلیغات مراجعه نکنند.

وی افزود: این لینک‌ها و درگاه‌های بانکی برای سرقت اطلاعات شهروندان و اطلاعات بانکی آنها طراحی شده است. سرهنگ موالی با بیان اینکه اعزام یا عدم اعزام زائر اربعین حسینی منوط به دستور سازمان حج و زیارت و سایر مبادی ذی‌ربط بوده، گفت: با توجه به بیماری کرونا این سازمان در این خصوص هنوز برنامه‌ای اعلام نکرده است. رئیس پلیس فتا استان قم یادآور شد: هرگونه ثبت نام بدون مجوز سازمان حج و زیارت غیرقانونی بوده و تبلیغات انجام شده در کانال‌ها و گروه‌های شبکه‌های اجتماعی برای ثبت نام پیاده روی اربعین حسینی از سوی مجرمان سایبری است. وی با بیان اینکه شهروندان بایستی مراقب فریب مجرمان و کلاهبرداران سایبری باشند، گفت: شهروندان به هیچ عنوان فریب این تبلیغات را نخورده و هیچ وجهی برای ثبت نام یا پیش ثبت نام به شماره حساب‌های اعلامی از سوی این تبلیغات واریز نکنند. سرهنگ موالی افزود: تاکنون خبری از سازمان عتبات مبنی بر اعزام زائر منتشر نشده است و شهروندان می‌بایست منتظر اعلام از طرف سازمان باشند و در صورت اعزام به کاروان‌های زیارتی مراجعه و ثبت نام نمایند. رئیس پلیس فتا استان قم خاطرنشان کرد: پل ارتباطی پلیس فتا به آدرس اینترنتی www.Cyberpolice.ir بخش گزارشات مردمی آماده پاسخگویی و راهنمایی آنلاین به گزارشات ثبت شده شهروندان می‌باشد.

◆ ایجاد حساب کاربری در شبکه‌های اجتماعی با سیم کارت دیگران

رئیس پلیس فتا استان قم با اشاره به ایجاد حساب کاربری با سیم کارت دیگران گفت: مجرمان سایبری با شناسایی افرادی که در شبکه‌های اجتماعی حساب کاربری ندارند از سیم کارت آنها سوءاستفاده کرده و با ایجاد حساب کاربری به دنبال سرهنگ علی موالی، رئیس پلیس فتا استان قم در تشریح این خبر گفت: سالمندان و افرادی که اطلاع و دانش لازم در خصوص استفاده از گوشی‌های هوشمند و فضای مجازی را ندارند، از طعمه‌های مجرمان سایبری هستند. وی افزود: بعد از ایجاد حساب کاربری در شبکه‌های اجتماعی با شماره این افراد شاهد انواع تخلفات و جرائم هستیم که بدون اطلاع مالک حساب صورت می گیرد. رئیس پلیس فتا استان قم از عموم مردم درخواست کرد: در همه حال مراقب گوشی تلفن همراه خود باشند و در صورت مفقودی و سرقت مراقب باشند با شماره فعال آنها ایجاد اکانت نشود و به هیچ عنوان کدهای ارسالی را در اختیار دیگران نگذارند. هم چنین ضمن توجه کامل به آموزش‌های پلیس فتا در صورت رؤیت موارد مشکوک آن را از طریق آدرس www.cyberpolice.ir با پلیس در میان بگذارند.

بی احتیاطی راننده کامیون جان؛

دوچرخه سوار ۱۲ ساله را گرفت

رئیس پلیس راهنمایی رانندگی استان قم از فوت دوچرخه سوار ۱۲ ساله بی احتیاطی راننده کامیون جان خبرداد.

سرهنگ غلامرضا صدفی با اعلام این خبر افزود: برابر اعلام مرکز فوریت‌های پلیس ساعت ۰۹۴۵ یک فقره تصادف منجر به فوت واقع در بلوار حضرت معصومه (س) بین کامیون و دوچرخه سوار ۱۲ ساله رخ داده که بلافاصله پلیس راهور به محل حادثه اعزام گردید که پس از بررسی به عمل آمده از صحنه تصادف توسط کارشناسان پلیس راهنمایی ورانندگی مشخص شد راننده کامیون به علت عدم توجه به جلو با دوچرخه سوار بر خورد و باعث این حادثه دلخراش شده است. صدفی در ادامه از رانندگان خواست هنگام رانندگی توجه کامل به جلو داشته باشند و با سرعت مطمئنه رانندگی کنند تا سفری ایمن برای خود و دیگران به همراه داشته باشند.

مسؤول واحد اهدای عضو دانشگاه علوم پزشکی قم:

اعضای بدن نوجوان قمی اهدا شد

مسؤول واحد اهدای عضو دانشگاه علوم پزشکی قم از ثبت هفتمین مورد اهدای عضو ماندگار در سال جاری خبر داد و گفت: با رضایت خانواده اعضای بدن یک نوجوان ۱۷ ساله قمی اهدا شد.

ولی الله صمدی اظهار کرد: هفتمین مورد اهدای عضو ماندگار در سال ۱۳۹۹ استان قم نوجوان ۱۷ ساله قمی بود که متاسفانه به علت تصادف با موتورسیکلت دچار خونریزی مغزی شده بود.

وی یادآور شد: محمدامین ترجیح در بخش ICU ۱ بیمارستان شهید بهشتی قم بستری و دچار مرگ مغزی شد و با رضایت خانواده ایثارگر و نوعدوستش اعضای بدن وی به بیماران بدحال در لیست انتظار وزارت بهداشت و درمان، زندگی و حیات دوباره بخشید.