السلام علی الحسین و علی علی بن الحسین و علی اولاد الحسین و علی اصحاب الحسین

روزنامه ایمنی

سه‌شنبه ۴ شهریور ۱۳۹۹ ـ ۵ محرم ۱۴۴۲ ـ ۲۵ آگوست ۲۰۲۰ ـ شماره ۵۱۰۳ ـ سال بیست‌وسوم ـ ۲۰۰۰ تومان

معاون استاندار قم:

قم چهارمین استان سوخت‌رسان اینترنتی می‌شود

معاون هماهنگی امور عمرانی استانداری قم گفت: با اجرای سوخت رسانی اینترنتی در قم این استان چهارمین استان سوخت رسان سیار کشور خواهدشد. ظهر دوشنبه همزمان با دومین روز از هفته دولت ۳ طرح مهم عمرانی شامل پروژه بوستان شهدای گمنام؛ جایگاه سوخت «سی ان جی» و پروژه تأمین آب‌شرب‌بخش‌دستجرد با اعتبار ۱۲۵ میلیارد ریال افتتاح شد. بهشتی معاون هماهنگی امور عمرانی استانداری قم در حاشیه افتتاح این پروژه‌ها در گفت و گو با خبرنگاران گفت:

۱

استاندار قم:

کرونا انسجام بین ملت و دولت را تقویت کرد

استاندار قم گفت: کرونا فرصتی را ایجاد کرد تا انسجام و همدلی بین ملت و دولت افزایش و تقویت شود. به بهرام سرمست عصر یکشنبه همزمان با نخستین روز از هفته دولت در آئین افتتاح چندین طرح عمرانی در منطقه پرتراکم پردیسان قم در حاشیه افتتاح این طرح‌ها در گفت و گو با خبرنگاران گفت: در نخستین روز از هفته دولت برنامه افتتاح و کلنگ زنی داشتیم که کلنگ زنی مربوط به خوابگاه دانشگاه حضرت معصومه (س) بود و از خط انتقال فاضلاب پردیسان هم بازدید شد و مرکز جامع سلامت

۸

معاون سیاسی، امنیتی و اجتماعی استانداری قم اعلام کرد:

شرایط امنیتی قم بسیار مطلوب است

◆ کاهش ۳۳ تا ۵۵ درصدی جرائم خرد و خشن

معاون سیاسی، امنیتی و اجتماعی استانداری قم در مجموع وضعیت امنیت، کلان استان را در یک سال گذشته ممتاز ارزیابی کرد و گفت: هم اکنون در شرایط بسیار مطلوبی قرار داریم. بیژن سلیمان پور در گفت وگوی اظهارداشت: با تلاش نیروهای اطلاعاتی، امنیتی، انتظامی و قضایی، جرائم امنیتی در ۱۳ مورد از جرائم خرد و خشن مانند آدم ربایی، قتل، سرقت

۱

در طرح ملی تابستانه کتاب ۹۹ صورت گرفت:

کسب رتبه اول کشوری دنیای کتاب قم

۱

معاون مرکز اورژانس قم خبرداد: ازسال ۹۳ تاکنون

انتقال ۱۶۱۹ مصدوم و بیمار به بیمارستان توسط بالگرد اورژانس

معاون مرکز اورژانس ۱۱۵ قم گفت: از ابتدای فعالیت بالگرد اورژانس ۱۱۵ قم در سال ۹۳ تاکنون، یک هزار و ۶۱۹ مصدوم و بیمار توسط این بالگرد به مراکز درمانی استان منتقل‌شده اند. مهدی فراهانی افزود: بالگرد اورژانس ۱۱۵ قم در این مدت حدود ۶۷۰ سورتی پرواز در محدوده استان و خارج استان انجام داده است. وی با اشاره به این‌که یک هزار و ۶۱۹ نفر

۸

ترخیص استاد شجریان از بیمارستان

۸

شهردار قم خبرداد:

افتتاح ۱۱۰ پروژه عمرانی در هفته دولت

۸

مدیرعامل سازمان پارک ها و فضای سبز شهرداری قم خبرداد:

بهره برداری از بوستان یادمان شهدا تا پایان سال

مدیر عامل سازمان پارک ها و فضای سبز شهرداری قم از بهره بردای از بوستان یادمان شهدا تا پایان سال ۹۹ خبر داد. پیام جوادیان در دیدار با حجت‌الاسلام‌والمسلمین سید رضا عظیمی مسئول نمایندگی ولی‌فقیه در بسیج اقشار قم با تأکید بر همکاری بین همه ارگان‌ها در توسعه فضای سبز شهر، اظهار داشت: همکاری شهرداری قم با بسیج از نخستین همکاری‌های تیم مدیریتی فعلی از ابتدای ورود به قم بوده که تا امروز ادامه داشته است. وی کاشت درختان مثمر را یکی از برنامه‌های سازمان پارک‌ها و فضای سبز شهرداری

۸

مدیرکل فرهنگ و ارشاد اسلامی استان قم خبرداد:

تقدیر از ۸ فیلم نامه برگزیده با موضوع دفاع مقدس

مدیرکل فرهنگ و ارشاد اسلامی استان قم گفت: هشت فیلم نامه برتر با موضوع دفاع مقدس در جشنواره هشت نوشت معرفی و تقدیر می شود. سید موسی حسینی کاشانی برضرورت توجه به مقوله دفاع مقدس براساس منویات رهبر معظم انقلاب تاکید و بیان کرد: دفاع مقدس معدنی است که گنج های بسیاری از آن می توان استخراج کرد و به نظر می رسد برای معرفی ظرفیت های دفاع مقدس به نسل های جدید باید فعالیت های مستمر را دنبال کنیم. همچنین توجه به برنامه های فرهنگی هنری باید به صورت جدی تر دنبال شود. وی یکی از تاثیر گذارترین مواردی

۶

سرمقاله

میرزاعلی آیت‌اللهی*

تقویت وحدت ملی در جهت منافع ملی

کسی نیست که نداند تا یک سال آینده مملکت با چه چالش هایی روبرو است.

سایه انتخابات امریکا و آخرین تلاشهای روز افزون ترامپ و پمپئو برای به زانو در آوردن ایران برسر کشورما خورشید رفاه و امید و آسایش رابه محاق برده است و تا پایان انتخابات آمریکا ادامه دارد و بعد از جابجایی یا تثبیت رئیس جمهور ایالات متحده نیز مدتها طول می کشد تا شاید فرجی حاصل شود یا وضع تحریمها ازآنچه هست بدتر شود.

ـ بیماری کرونا با جسم و روح و روان مردم بازی می کند و افق روشنی برای مهار این اسب سرکش وجود ندارد. مردم قرنطینه شده و نیمه قرنطینه شده و کاسبها و پیشه وران ورشکسته و زیان دیده و.....عصبی هستند و حق هم دارند.

ـ تورم شدید و گرانی دلار وطلا بی داد می کند و دولت و بانک مرکزی هم محدودیت دارند و نمی توانند علل ان را توضیح دهند به همین دلیل مردم سرگردان و ناراضی هستند. بپذیریم که تورم و فقر و بیکاری و ضریب فلاکت همگی افزایش بی رویه ای دارند.

ـ اختلاس ها و برباد رفتن ثروت ملی دراثر سوء مدیریت ها ذهن مردم فقرزده رابه خود مشغول کرده و عوامل نارضایتی بخش از شهروندان را تکمیل می کند.

دراین شرایط بازی انتخابات ریاست جمهوری ایران درسال ۱۴۰۰ از مدتها پیش آغاز شده و نارضایتی ها را تشدید می کند.

صدا و سیما در ایران انحصاری است و در چنین شرایطی این دستگاه هزینه بر هزینه ساز هم شده است. و هزینه های اجتماعی می آفریند. ازیک سو کارشناسان و مجریان دست چین شده اند و درمسیر زمین زدن دولت و منکوب کردن جناح مقابل با طرح انتقادهای افراطی از دولت فعلی هستند تا فردی نزدیک به این جناح در انتخابات پیش رو رای نیاورد و از سوی دیگر وزرا یا تریبون ندارند یا زبان مردم را نمی فهمند یا خودسانسوری شدید دارند یا تدابیر ناقص و غیر منطقی دارند و شاید هم همه این محدودیتها را باهم دارند و با مردم به زبان ساده مشکلات رامطرح نمی کنند و صدا و سیما نیز تریبون لازم را در اختیار آنها قرارنمیدهد.

مردم توجیه نمیشوند چندان امیدوار به آینده نیستند و خطربحران مشروعیت وجود دارد.

جریان سیاسی مقابل دولت نیز به دست افراد ناپخته و شعاری افتاده و بیش از این که منافع ملی موردنظر آنها باشد مطرح کردن خود و بردن انتخابات سال آینده رانشانه گرفته اند.

شرایط سیاسی و اجتماعی و اقتصادی کشورما بیماراست و اوضاع فرهنگی از آنها بدتر هست که بهتر نیست. وحدت ملی و گرد آوری مردم در جهت منافع ملی با حفظ اختلاف نظرها تدبیرمی خواهد. باشد که دستی از آستین توانمندی برون آید وهمه مردم کشوررابایک چشم نگاه کند و دریک جهت به حرکت وادارد.

جناب آقای سعید اویسی

مدیر محترم روابط عمومی شورای اسلامی شهر قم

بانهایت تاسف وتاثر درگذشت پدر گرامیتان راتسلیت عرض نموده از خداوند متعال برای آن مرحوم رحمت و غفران و برای شما ودیگر باز ماندگان صبر و اجر مسئلت دارم.

روح اله کرمانی

معاون سیاسی، امنیتی و اجتماعی استانداری قم اعلام کرد:

شرایط امنیتی قم بسیار مطلوب است

معاون سیاسی، امنیتی و اجتماعی استانداری قم در مجموع وضعیت امنیت، کلان استان را در یک سال گذشته ممتاز ارزیابی کرد و گفت: هم اکنون در شرایط بسیار مطلوبی قرار داریم.

بیژن سلیمان پور در گفت وگوی اظهارداشت: با تلاش نیروهای اطلاعاتی، امنیتی، انتظامی و قضایی، جرائم امنیتی در ۱۳ مورد از جرائم خرد و خشن مانند آدم ربایی، قتل، سرقت جعل اسناد و امثال آن بین ۳۳ تا ۵۰ درصد کاهش یافته است.

وی با اشاره به سرقت مسلحانه از برخی طلافروشی‌های قم در ماه‌های گذشته، افزود: در آخرین جلسه ویژه سرقت مقرر شد همانند سایر کلان شهرها، طلا و جواهرفروشی‌ها را در یک جا متمرکز تا بتوانیم امنیتشان را به نحو بهتری تامین کنیم. سلیمان پور در ادامه از کشف حدود چهار تن انواع مخدر در پنج ماه امسال سخن گفت و افزود: قم به لحاظ قرارگیری در مسیر تردد ۱۷ استان همواره در معرض قاچاق است، اما با تلاش نیروهای امنیتی، اکثر محموله‌های قاچاق عبوری از قم کشف می‌شود.

وی با اشاره به دستگیری چهار هزار و ۶۰۰ نفر از قاچاقچیان در سال گذشته و کشف هفت هزار و ۴۰۰ کیلو انواع مواد مخدر، تصریح کرد: اکثر این افراد غیر بومی و از استان‌های مرزی کشور هستند.

معاون سیاسی، امنیتی و اجتماعی استاندار در مجموع وضعیت امنیت، کلان استان را در یک سال گذشته ممتاز ارزیابی کرد و گفت: هم اکنون در شرایط بسیار مطلوبی قرار داریم.

سلیمان پور در ادامه به تشکیل قرارگاه ۱۹ دی که به منظور رفع دغدغه‌های رهبر معظم انقلاب اسلامی در موضوعات فرهنگی ایجاد شده است، اشاره کرد و گفت: استانداری هم با تشکیل هیئت اندیشه ورز، توانست سند راهبردی تحول فرهنگی واجتماعی قم را تهیه و تدوین کند.

وی افزود: در این سند پنج برنامه مهم کاهش طلاق ، کاهش آسیب‌های مناطق حاشیه‌ای، کاهش مفاسد اخلاقی ، کاهش خشونت و کاهش تصادفات مدنظر قرار گرفته و بیست میلیارد تومان اعتبار هم برای مدت دو سال به آن اختصاص یافته است. معاون سیاسی امنیتی و اجتماعی

استاندار خاطرنشان کرد: در این راستا دودفتر تسهیل گری در برخی مناطق حاشیه‌ای ایجاد شده تا مسائل و مشکلات این مناطق را رصد و برای رفع آن‌ها برنامه‌ریزی کند.

وی افزود: سال گذشته بیش از ۶.۵ میلیارد تومان برای تجهیز مراکز فرهنگی، مدارس و پاسگاه‌های این مناطق اختصاص یافت.

سلیمان پور به حمایت از همه احزاب معتقد به نظام و قانون اساسی اشاره کرد و گفت: به همین جهت تعداد احزاب استانی و کشوری، فعال در قم از ۱۳ حزب به ۴۸ حزب رسیده و خانه احزاب هم در قم فعال شده است.

معاون سیاسی امنیتی و اجتماعی استاندار فعالیت احزاب را برای تقویت نظام ضروری خواند و گفت: باید شرایط را برای فعالیت آن‌ها فراهم کنیم.

وی همچنین از افزایش سازمان‌های مردم‌نهاد (سمن) در یک سال گذشته خبر داد و گفت: تعداد این سمن‌ها از یکصد به ۱۷۲ مورد رسیده است.

مدیر کل آموزش و پرورش استان قم خبرداد:

آغاز فعالیت مدارس قم از ۱۵ شهریور

مدیر کل آموزش و پرورش استان قم گفت: فعالیت مدارس از نیمه شهریور با حضور ۲۷۳ هزار دانش آموز در قم آغاز می‌شود.

حمیدرضا شیخ الاسلام عصر دیروز در چهارمین جلسه شورای آموزش و پرورش با اعلام خبر بازگشایی مدارس از ۱۵ شهریور، گفت: تاکنون ثبت نام ۹۶ درصد از دانش آموزان در مقاطع مختلف انجام شده است.

وی با بیان اینکه در صورت تاخیر والدین برای ثبت نام و بسته شدن سامانه ثنا تهیه کتب درسی غیرممکن خواهد شد از والدین خواست تا پایان هفته نسبت به ثبت نام فرزند خود اقدام نمایند.

◆ حفظ سلامت دانش آموزان خط قرمز ماست

وی در خصوص نحوه توزیع کتب درسی هم گفت: دانش آموزانی که مراحل ثبت نامشان به پایان رسیده هیچ مشکلی برای دریافت کتاب ندارند و با تماس اولیای مدارس طی روزهای آینده می‌توانند برای دریافت کتاب به مدرسه مراجعه نمایند. شیخ الاسلام با اشاره به شرایط خاص سال تحصیلی جدید به دلیل شیوع ویروس کرونا از آمادگی کامل آموزش و پرورش استان برای بازگشایی مدارس در سه وضعیت قرمز، زرد و سفید خبر داد و گفت: والدین نگران نباشند حفظ سلامت دانش آموزان خط قرمز ماست.

مدیرکل آموزش و پرورش استان در ادامه با اشاره به نقش ویژه صدا وسیما برای استقبال خانواده‌ها از شرایط آموزشی جدید متناسب با وضعیت استان خواستار تلاش بیش از پیش رسانه در این حوزه شد.

◆ عزاداری در حیاط مدارس برای هیئت‌های مذهبی رایگان شد

وی همچنین با اشاره به تاثیر به سزای عزاداری‌های ماه محرم و صفر در تربیت نسلی با حیات طیبه و معنوی و شرایط خاص امسال برای برگزاری عزاداری در فضاهای روباز خواستار همکاری مسئولان استان برای ایجاد تفاهم نامه‌ای مابین این اداره کل و مراکز حقوقی ذی ربط با هدف برگزاری این مراسم‌ها در حیاط مدارس به صورت رایگان برای هیئت‌های مذهبی‌شد.

بیژن سلیمان‌پور، معاون سیاسی امنیتی و اجتماعی استاندار هم در این جلسه از تلاش کادر آموزشی استان برای ارتقاء سطح کمی و کیفی آموزش در سال‌های اخیر قدردانی کرد و گفت: صدا و سیما و خبرگزاری‌ها در شرایط فعلی می‌توانند بهترین بازوی آموزش و پرورش استان برای عبور از شرایط کرونایی باشند.

سلیمان پور در ادامه با اشاره به شرایط خاص فعلی که جامعه از یک سو درگیر تحریم‌های همه جانبه و جنگ اقتصادی و از سوی دیگر شرایط سخت معیشتی حاصل از شیوع کرونا است از مردم و مسئولان خواست با حفظ وحدت و هم افزایی همه تلاش خود را برای گذر از این تنگنا به کارگیرند.

وی همچنین افتتاح پروژه‌های عمرانی در اوج کرونا را نشان از عزم و اراده جدی دولتمردان برای حرکت روی ریل پیشرفت دانست و بر لزوم اطلاع رسانی این دستاوردها تاکید کرد.

در پایان این جلسه از برنامه سال ۹۹ آموزش و پرورش قم مبتنی بر سند تحول بنیادین آموزش و پرورش در طول برنامه ششم توسعه رونمایی شد.

سال تحصیلی ۹۹ از ۱۵ شهریور در هزار و ۴۰۰ واحد آموزشی و بیش از ۹ هزار کلاس درس آغاز می‌شود.

اخبار

معاون استاندار قم:

قم چهارمین استان سوخت‌رسان اینترنتی می‌شود

معاون هماهنگی امور عمرانی استانداری قم گفت: با اجرای سوخت رسانی اینترنتی در قم این استان چهارمین استان سوخت‌رسان سیار کشور خواهدشد.

ظهر دوشنبه همزمان با دومین روز از هفته دولت ۳ طرح مهم عمرانی شامل پروژه بوستان شهدای گمنام؛ جایگاه سوخت «سی ان جی» و پروژه تأمین آب شرب بخش دستجرد با اعتبار ۱۲۵ میلیارد ریال افتتاح شد. بهشتی معاون هماهنگی امور عمرانی استانداری قم در حاشیه افتتاح این پروژه‌ها در گفت و گو با خبرنگاران گفت: طبق یک مصوبه قرار است طرح سوخت رسانی سیار و اینترنتی با ایجاد زیرساخت‌ها در قم اجرا شود. وی افزود: جایگاه سوخت سی، ان، جی برای این بخش اهمیت دارد چرا که در تأمین سوخت خودرو با مشکل روبرو بودند و با توجه به تردد مسافر از محور تفرش و ساوه به قم این جایگاه محل اصلی در تأمین سوخت مسافران خواهد داشت.

معاون استاندار قم افزود: این جایگاه با همکاری بخش خصوصی امروز به بهره‌برداری رسیده است و می‌تواند با توجه به افزایش قیمت بنزین و افزایش مصرف گاز سوخت مورد نیاز هم اهالی و هم مسافران را تأمین کند. بهشتی عنوان کرد: طبق جلساتی که در کارگروه انرژی داشتیم به توسعه زیرساخت جایگاه‌های سوخت هم در روستاها و هم شهرها تأکید شد و از سرمایه‌گذارانی که در این زمینه علاقه به سرمایه‌گذاری دارند استقبال و همکاری می‌کنیم. وی از اینترنتی شدن سوخت رسانی استان خبر داد و گفت: در شورای ترافیک استان طبق یک مصوبه‌ای قرار است که در استان قم زیرساخت سوخت رسانی سیار و اینترنتی را تأمین کند و استان قم به عنوان چهارمین استان در زمینه تأمین سوخت به طور اینترنتی و سیار بعد از استان‌های، اصفهان، مشهد، تهران باشد و قرار است سوخت سیار از طریق یک اپلیکیشن و اینترنت با یک تماس و ثبت آدرس مورد نیاز سوخت متقاضی ارسال شود.

◆ افتتاح بوستان دستجرد

معاون هماهنگی امور عمرانی استانداری قم با بیان اینکه بوستان شهدای گمنام بخش دستجرد نقش مهمی در توسعه گردشگری خواهد داشت، گفت: این بوستان با اعتبار هفت میلیارد و ۵۰۰ میلیون ریال افتتاح و مورد بهره‌برداری رسید. به گفته بهشتی، شورای شهر و شهرداری بخش دستجرد قرار است این بوستان را در فازهای بعدی توسعه دهند.

در طرح ملی تابستانه کتاب ۹۹ صورت گرفت:

کسب رتبه اول کشوری دنیای کتاب قم

طرح تابستانه کتاب به‌عنوان طرح‌های فصلی معاونت فرهنگی وزارت فرهنگ و ارشاد اسلامی به همت موسسه خانه کتاب با شعار "کتاب بخوانیم، ایمن بمانیم" از ۱۸ مرداد آغاز و در روز ۳۰ مرداد در کتابفروشی‌های کل کشور به پایان رسید که مجموعه بزرگ دنیای کتاب قم رتبه اول کشوری را در این طرح ملی کسب نمود.

به گزارش روابط عمومی دنیای کتاب قم؛ مطابق با آمار رسمی خانه کتاب، تعداد ۷۷۳ کتابفروشی فعال کشور در این طرح مشارکت داشته‌اند که از این میان ۱۶۸ کتاب‌فروشی در شهرستان‌ها و ۶۰۵ کتابفروشی در مراکز استان مشغول فعالیت بوده‌اند و در مجموع تعداد ۵۰۸/۸۸۱ جلد کتاب در کتاب‌فروشی‌های عضو طرح به‌فروش رفته‌است. لازم به ذکر است پرفروش‌ترین کتاب‌فروشی‌ها بر اساس تعداد کتاب فروخته‌شده به‌ترتیب جایگاه عبارتند از دنیای کتاب قم با فروش ۱۱۰۵۵ جلد کتاب در رتبه اول کشوری، کتاب فروشی فرازمند رشت با فروش ۱۰۹۹۱ جلد کتاب در رتبه دوم کشوری و پاتوق کتاب شهرکرد با فروش ۹۳۷۶ جلد کتاب در رتبه سوم کشوری قرار گرفتند. همچنین استان قم در میزان پرفروش به‌لحاظ تعداد کتاب‌های فروخته شده، جایگاه پنجم کشوری را در لیست پرفروش‌ترین استان‌ها با تعداد ۳۵۸۲۵ جلد کتاب به خود اختصاص داده است که از این میان مجموعه بزرگ دنیای کتاب قم ۳۰ درصد از فروش کتاب کل استان را به خود اختصاص داد.

یادداشت

ورزش همگانی عجیب ما ایرانیان!

احسان محمدی*

هفته گذشته در برنامه رادیویی «ورزش و جامعه» در مورد «ورزش همگانی» حرف زدیم. اینکه تنبلی، فقدان جایگاه ورزش در زیست روزمره، غلبه زندگی ماشینی، فقدان فضا و ... خودش اندازه کافی برای اینکه ما ورزش نکنیم کافی بود، کرونا هم بدان افزوده شد!

واقعیت این است که ورزش در زندگی ما خیلی جایی ندارد. خیلی‌ها می گویند آقا دل خوش کجا بود برای ورزش کردن؟ غافل از اینکه اتفاقاً ورزش می کنند که جسم سالم بماند و روح نشاط بگیرد و دل خوشی ایجاد شود. حالا اینکه فضا برای ورزش بانوان-نیمی از جامعه-مناسب نیست هم مشکل خودشان است البته!

بسیاری از ما علاقه‌مند به ورزش قهرمانی هستیم و گمان می کنیم با دیدن برنامه‌های ورزشی، شنیدن اخبار ورزشی و یا احیاناً خواندن روزنامه‌های ورزشی در حال ورزش کردن هستیم! علاقه‌مندی به ورزش قهرمانی یعنی نگاه کردن جماعت کثیری به ورزش کردن عده بسیار قلیلی! پوشش بی‌وقفه ورزش قهرمانی در رسانه‌ها چنان است که زمانی حتی برای فکر کردن به ورزش همگانی نمی‌ماند چه رسد به انجام دادنش. اینکه «ما فرهنگ ورزش همگانی نداریم» یک طرف ماجراست و اینکه گاهی حتی «هوای سالم» برای نفس کشیدن هم نیست و همه را به ماندن در خانه تشویق می کنند یک طرف. حالا که به واسطه کرونا همه خانه‌نشین و معتکف شده‌ایم و در یک وجب آپارتمان امکان جست و خیز نیست هم بهانه خوبی است گرچه همین حالا هم می‌شود نرمش کرد و خیلی اوقات اینها بهانه‌جویی است. فقر حرکتی دارد به یک معضل بزرگ تبدیل می‌شود. نگاه کنید به اضافه وزن‌های غیرمعمول و تقلا برای عمل جراحی ورژیم‌های کُشنده، یا افزایش سکته‌های قلبی و عروقی و دیابت و... بعد اینها را بگذارید کنار تبلیغ‌های بی‌امان تلویزیون برای سُس و نوشابه و برنج و غذاهای آماده و ... چطور انتظار داریم که ورزش همگانی به عنوان یک فرهنگ جا بیفتد؟ چند دقیقه برای ترویج ورزش همگانی تبلیغ می‌شود؟ اصلاً وقتی از ورزش همگانی حرف می‌زنیم جز کهنسالان معدودی که صبح‌ها بی‌خواب می‌شوند و در پارکی دور هم گرد می‌آیند و به میدان‌داری یک نفر چند حرکت کششی انجام می‌دهند چیز دیگری خاطرتان می‌آید؟ اینکه سالی یک بار با تشویق مردم به قرعه‌کشی پراید مردم یک شهر را جمع کنند و تحت عنوان فرهنگسازی برای زندگی سالم و ورزش همگانی عکس یادگاری بگیرند شد نهادینه کردن یک رفتار در جامعه؟ در چنین مواردی بسیاری از ما انگشت شماتت و مسئولیت را به طرف دولت‌ها می گیریم اما خودمان نقشی نداریم؟ اگر از من بپرسند که چه ورزشی در میان ایرانیان چند سال اخیر همگانی و نهادینه شده بی‌شک به «چاق کردن قلیان» اشاره می کنم. در هر پارک بیش از توپ و ابزار بازی، وسایل قلیان برپاست، در خانه بسیاری از ایرانیان ممکن است توپ و دمبل و طناب برای ورزش نباشد اما حتماً قلیان هست، فرقی نمی کند که به یک تفرجگاه در اعماق یک دره بروید یا بر فراز دماوند بایستید، کنار دریا باشید یا در کویر زیر سایه تک درختی توقف کنید، حتماً چند نفر را می‌بینید که قلیان بساط کرده‌اند! تعداد قلیان‌سرا و قهوه‌خانه هم دارد از بانک‌ها و مطب‌ها و سالن‌های ورزشی پیشی می گیرد و درآمدشان سرشار است. قصد پیچیدن نسخه بی‌اثر ندارم، احتمالاً برخی از شما که این خطوط را می‌خوانید هم مدتهاست ورزش نکرده‌اید اما لبی به قلیان رسانده‌اید، قلیان در عروسی و عزا، در مهمانی سنتی و پارتی نسل جدید، در شمال و جنوب، با و بدون کرونا مشتری دارد. اگر حوصله چاق کردنش را ندارید با پیک هم می‌توانید سفارش بدهید. این همه تنوع در خدمات و البته توتون و تنباکو و نحوه چاق کردنش عالمی دارد! هر چقدر توصیه «به جای سیگار کشیدن، پولش را بده پسته بخور» جواب داد، احتمالاً پند پیرانه من که به جای «قلیان کشیدن، ورزش کنید» جواب می‌دهد! ولی اهل فن بد نیست شیوه همگانی شدن قلیان را مورد بررسی قرار بدهند، شاید بتوان از دل آن نسخه‌ای هم برای ترویج ورزش همگانی درآورد!

اخبار

معاون کل وزارت بهداشت:

در تعطیلی‌های پیش رو سفر نروید

معاون کل وزارت بهداشت، درمان و آموزش پزشکی گفت: حداکثر تاثیر داروهای گران قیمتی که مطرح شده و برخی برای بیماران کرونایی در شرایط نامناسب استفاده می کنند، کمتر از ۲۰ درصد است و حتی بسیاری از این داروها موثر نبوده و اثر منفی داشتند. ایرج حریرچی روز دوشنبه در نشست خبری ویدیو کنفرانس که از وزارت بهداشت برگزار شد اظهار کرد: مسافرت‌های غیر ضروری در شهریور اتفاق می‌افتد، اما درخواست ما این است که در این چند روز تعطیلی، سفر را به حداقل برسانیم تا از شیوع ویروس کرونا جلوگیری شود. شهریور ماه آخرین ماه تابستان است و کنکوری‌ها هم ممکن است بعد از برگزاری کنکور به مسافرت بروند و از طرفی مردم در تاسوعا و عاشورا به شهرهای زادگاه خود می‌روند، اما درخواست ما این است که مردم از سفر رفتن خودداری کنند.

◆ برگزاری مراسم محرم در فضای سربسته ممنوع است

حریرچی گفت: در جلسه ستاد ملی مقابله با کرونا موضوع برگزاری مراسم محرم مطرح شد. مصوبه ستاد ملی مقابله با کرونا تغییر پیدا نکرده است. مصوبه ستاد ملی مقابله با کرونا مبنی بر ممنوع بودن برگزاری مراسم در محل‌های سربسته است. با اقداماتی مثل حضور مداحان در فضای باز و مدارس نشان دهنده این همراهی است. مقام معظم رهبری هم روز گذشته در این زمینه تشکر و تاکید فرمودند که پروتکل‌های بهداشتی رعایت شود.

◆ ابتلای مجدد به کرونا

وی اظهار کرد: گزارش‌های مختلفی از کشورهای گوناگون از موارد نزدیک به صفر درصد تا ۳۰ و چند درصد ابتلای مجدد وجود دارد. برخی مقاله‌ها نشان می‌دهد که در ۶ ماه گذشته حدود ۱۴ درصد افراد مبتلا دوباره مبتلا شده‌اند که درصد قابل توجهی است و در ادامه باید ببینیم که آیا تغییر می کند یا خیر.

◆ بهبودیافتگان کرونا، پلاسما اهدا کنند

حریرچی درباره نذر خون گفت: امسال در ماه محرم یکی از موضوع‌های مهم بحث نذر خون است. از کسانی که به ویروس کرونا مبتلا شده و بهبود یافته‌اند درخواست می کنیم که پلاسما اهدا کنند. برآورد ما این بود که حداقل ۱۰ درصد اهدا کنند که تاکنون فقط دو درصد اهدای پلاسما انجام دادند. سازمان انتقال خون سامانه نوبت دهی اینترنتی برقرار کرده است.

سخنگوی وزارت بهداشت:

کرونا جان ۱۳۳ نفر دیگر را در ایران گرفت

سخنگوی وزارت بهداشت، درمان و آموزش پزشکی گفت: تاکنون ۳۶۱ هزار و ۱۵۰ نفر در کشور به طور قطعی به ویروس کرونا مبتلا شده‌اند و با فوت ۱۳۳ نفر در ۲۴ ساعت گذشته، شمار جانباختگان این بیماری به ۲۰ هزار و ۷۷۶ نفر رسید.

سیما سادات لاری روز دوشنبه درباره آخرین آمار مبتلایان قطعی به ویروس کرونا در کشور و موارد فوت ناشی از این ویروس افزود: در ۲۴ ساعت گذشته تا ظهر روز دوشنبه سوم شهریور و بر اساس معیارهای قطعی تشخیصی، دو هزار و ۲۴۵ بیمار جدید مبتلا به کووید۱۹ در کشور شناسایی شد که هزار و ۱۳۲ مورد بستری شدند. با این حساب، مجموع بیماران کووید۱۹ در کشور به ۳۶۱ هزار و ۱۵۰ رسید. وی ادامه داد: متاسفانه در طول ۲۴ ساعت گذشته، ۱۳۳ بیمار کووید۱۹ جان خود را از دست دادند و مجموع جانباختگان این بیماری تاکنون به ۲۰ هزار و ۷۷۶ نفر رسید. سخنگوی وزارت بهداشت گفت: خوشبختانه تاکنون ۳۱۱ هزار و ۳۶۵ نفر از بیماران، بهبود یافته یا از بیمارستان‌ها ترخیص شده‌اند. همچنین ۳۸۴۸ نفر از بیماران مبتلا به کووید۱۹ در وضعیت شدید این بیماری تحت مراقبت قرار دارند و تاکنون سه میلیون و ۶۲ هزار و ۴۲۲ آزمایش تشخیص کووید۱۹ در کشور انجام شده است. لاری با اعلام اینکه همچنان ۲۶ استان کشور در وضعیت قرمز یا هشدار کرونا هستند، افزود: استانهای مازندران، تهران، قم، گلستان، خراسان شمالی، اردبیل، اصفهان، البرز، خراسان رضوی، کرمان، سمنان، آذربایجان شرقی، مرکزی، یزد و گیلان در وضعیت قرمز قرار دارند. همچنین استانهای فارس، ایلام، لرستان، هرمزگان، زنجان، قزوین، آذربایجان غربی، بوشهر، همدان، چهارمحال و بختیاری و کهگیلویه و بویر احمد هم در وضعیت هشدار قرار دارند.

دستور رئیس قوه قضاییه به سازمان بازرسی کل کشور؛

سامانه‌های اطلاعات اقتصادی نظارت شود

رئیس قوه قضاییه پیرو تاکید روز یکشنبه رهبر معظم انقلاب، به سازمان بازرسی کل کشور دستور داد تا روند راه‌اندازی و اتصال سامانه‌های اطلاعات اقتصادی شفافیت‌ساز توسط دستگاه‌های اجرایی نظارت، پیگیری و گزارش شود.

حجت الاسلام والمسلمین سید ابراهیم رئیسی در جلسه صبح روز دوشنبه شورای عالی قوه قضاییه با تسلیت ایام تعزیت آل الله و عاشورای حسینی اظهار داشت: فرهنگ حسینی عامل هویت یابی و قدرت اجتماعی ما و انگیزه ای برای امر به خوبی ها و نهی از زشتی ها و پلشتی هاست.

تحلیل های حادثه گرا از حماسه حسینی محکوم به شکست است

رئیس قوه قضاییه افزود: وجود مبارک امام حسین (ع) الگوی تمام عیار برای تضمین جامعه اسلامی و جامعه سالم و برخوردار از عدالت است که مردم در آن جامعه نسبت به ترک بایدها و انجام نبایدها احساس مسئولیت اجتماعی دارند.

وی ادامه داد: در تحلیل جریان عاشورا، هر تحلیلی که حرکت امام حسین (ع) و یاران آن حضرت را بدون برنامه ریزی و صرفاً یک حادثه تصادفی بداند، نادرست و محکوم به شکست است و حرکت امام کاملاً هدفمند و برنامه ریزی شده بود که حتی با وجود شهادت امام و مصائبی که بر خاندان ایشان گذشت، منجر به پیروزی بر دشمن و رسوایی حاکم جور شد.

هدف مهم قیام امام حسین (ع) اصلاح امور جامعه بود

رئیس قوه قضاییه گفت: هدف مهم قیام حضرت اباعبدالله الحسین (ع) امر به معروف، نهی از منکر و اصلاح امور اجتماعی بود و فرهنگ عاشورایی اصل بسیار مهمی در فرهنگ دینی ما و ضامن اجرای قانون و عدالت و برخورداری آحاد جامعه از حق است که مردم با الهام از آن نسبت به امور جامعه احساس مسئولیت می کنند.

رئیسی، راهبرد قوه قضاییه را استقرار عدالت با مشارکت مردم عنوان کرد و گفت: حضور مردم در همه عرصه ها به ویژه در اجرای عدالت اثربخش است و آحاد ملت می توانند با احساس مسئولیت در برابر فساد، رانت خواری و ناهنجاری ها، دستگاه قضایی را در پیشگیری و برخورد با جرم و تخلف یاری دهند.

• هیچ دستگاهی نباید در پیشگیری از جرم غایب باشد

رئیس قوه قضاییه با تأکید بر لزوم نقدپذیری مسئولان و حمایت از آمران به معروف و ناهیان از منکر، خاطر نشان کرد: حضور مردم در صحنه و حمایت مسئولان از آمران به معروف و ناهیان از منکر، مسیر پیشگیری از جرم و ناهنجاری های اجتماعی را هموار می کند.

رئیسی با بیان این که همه دستگاه ها در پیشگیری از وقوع جرم و تخلف باید نقش آفرین باشند و هیچ مدیر و دستگاهی نباید در این عرصه غایب باشد، تلاش نهادها و دستگاه های الگوساز فرهنگی و اقتصادی و مجموعه دولت برای پیشگیری از جرم را مهم و ضروری دانست.

نمایش کارآمدی مدیریت اسلامی مهم‌تر از خدمت گذاری است

رئیس قوه قضاییه در بخش دیگری از سخنانش با اشاره به بیانات مهم و مطالبات لازم الاتباع مقام معظم رهبری که در دیدار روز گذشته دولتمردان مطرح شد، دستگاه قضایی را نیز مخاطب فرامین ایشان دانست و اظهار داشت: خدمت گذاری به مردم علاوه بر اجر و ثوابی که دارد، افتخار بزرگی برای مسئولان نظام اسلامی است.

رئیسی در عین حال «ارائه الگویی کارآمد از مدیریت اسلامی» را از خدمت گذاری به مردم مهم تر و به نمایش گذاشتن یک الگوی مؤثر، کارآمد و موفق از دستگاه قضای اسلامی و عدالت مبتنی بر آن را وظیفه خطیر همکاران خود در مجموعه قوه قضاییه دانست.

ارائه الگوی قضایی نظام اسلامی همت مضاعف می طلبد

رئیس قوه قضاییه گفت: جامعه باید احساس کند دستگاه قضا در نظام اسلامی ملجاء و پناهگاه و نهادی برای احقاق حق آنهاست و تحقق مطالبات مقام معظم رهبری در این زمینه، نیازمند تلاش مضاعف همه همکاران قضایی و همکاری با دولتمردان است.

رئیسی، اقتصاد مستقل، برخورد با موانع تولید، مبارزه با فساد و قاچاق کالا، جلوگیری از واردات بی رویه و راه اندازی سامانه های شفاف ساز اقدامات اقتصادی را از مهم ترین مطالبات مقام معظم رهبری و مسئولیت های دولت در حوزه اقتصادی عنوان کرد.

رئیس قوه قضاییه با تأکید بر همکاری دستگاه قضایی با دولت برای تحقق این مطالبات، به سازمان بازرسی کل کشور دستور داد که راه اندازی سامانه های مؤثر برای شفاف سازی حوزه اقتصاد و پیوند این سامانه ها با یکدیگر را در چارچوب تحقق دولت الکترونیک پیگیری کند.

تشکیل کارگروه ویژه رفع موانع تولید را با جدیت پیگیری می کنیم

رئیسی همچنین تأکید کرد که دستگاه قضایی تشکیل کارگروه ویژه رفع موانع تولید با حضور نمایندگان سه قوه را با جدیت پیگیری می کند و متذکر شد که شکل گیری این کارگروه، در رونق فعالیت کارگاه های تولیدی و جهش تولید و همچنین جلوگیری از بیکاری کارگران راهگشا خواهد بود.

رئیس قوه قضاییه افزود: دستگاه قضایی و همه همکاران این مجموعه در سراسر کشور، هم در بخش نظارت و هم در حوزه قضاوت، برای تحقق فرامین مقام معظم رهبری اراده جدی دارند و تلاش خواهیم کرد ضمن برخورد با فساد و ریشه ها و عناصر آن، نگذاریم چراغ تولید و اشتغال در کشور خاموش یا کم نور شود.

وکالت آسان و ارزان و سالم در دسترس همه ملت قرار گیرد

رئیسی در بخش دیگری از سخنانش به موضوع رقابت در وکالت، کارشناسی و دفاتر اسناد رسمی پرداخت و تأکید کرد تمام این خدمات باید در فضایی رقابتی و به صورت سالم، ارزان و آسان در خدمت آحاد ملت در اقصی نقاط کشور قرار گیرد و موانع دسترسی شهروندان به این تسهیلات برطرف شود.

رئیس قوه قضاییه در واکنش به گزارشی درباره تکلیف قانونی دولت مبنی بر فراهم آوردن بستر الکترونیکی شدن استعلام های مربوط به یک پرونده، گفت: لازم است در بستر دولت الکترونیک، دست دادگستری ها به بانک های اطلاعاتی باز شود تا بار مهمی از دوش دستگاه قضایی برداشته شده و زمینه رسیدگی آسان تر و سریع تر به پرونده ها فراهم شود.

رئیسی به برخی توصیه ها برای به کارگیری و استخدام اقوام و آشنایان مسئولان قضایی در دستگاه ها اشاره کرد و گفت: قبل از این که فردی استخدام شود، باید نیاز سازمان سنجیده شده و سپس بر اساس این نیاز افراد شایسته و توانمند در فرایندی ضابطه مند جذب و به کارگیری شوند.

رئیس قوه قضاییه اضافه کرد: ورود نیروی انسانی باید صرفاً از طریق بخش منابع انسانی صورت گیرد و جذب نیرو نیز باید فرع بر نیاز سازمان باشد؛ هر چند که نتیجه این رویه دلخوری و ناراحتی اقوام و آشنایان از مدیران بشود.

سخنگوی وزارت امور خارجه:

ترامپ نگران است عمر برجام بیش از عمر دولتش باشد

سخنگوی وزارت امور خارجه گفت: آمریکایی‌ها تصور نمی کردند بعد از خروج شان از برجام چنین اتفاقاتی بیفتد و ترامپ نگران است عمر برجام بیش از عمر دولتش باشد.

سعید خطیب زاده در اولین نشست خبری هفتگی خود با خبرنگاران با تاکید بر حمایت ایران از توافق صلح در لیبی گفت: امیدواریم هر چه زودتر گفتگوهای لیبی-لیبی آغاز شود.

وی درباره نشست امروز ژنو در خصوص سوریه نیز تصریح کرد: اقای خاجی هفته قبل مذاکراتی در سوریه داشت و معتقدیم مذاکرات در ژنو باید سوری سوری باشد.

وی درباره احتمال خرابکاری در نطنز نیز گفت: همچنان منتظر گزارش رسمی هستیم و نمی‌دانیم منشاء داخلی بوده یا خارجی. اگر منشا خارجی باشد حتما پاسخ قاطعی خواهیم داشت.

سخنگوی وزارت خارجه درباره خودداری کره جنوبی از پرداخت طلب ایران هم اظهار داشت: روابط کره جنوبی و ایران شاهد یک چالش بزرگ است و سئول به تعهدات خود عمل نکرده؛ جمهوری اسلامی ایران معتقد است هر لحظه تاخیر در پرداخت بر روابط تاثیرگذار است. البته مذاکرات برای حل مسئله در جریان است و منتظریم نتیجه رابینیم.

وی درباره پیشنهاد مجلس برای تغییر نام وزارت خارجه با رویکرد اقتصادی گفت: بخش عمده گزارشی که در هفته دولت منتشر کردیم به اقدامات وزارت خارجه در حوزه مسائل اقتصادی مربوط بود، البته وزارت خارجه در حوزه اقتصادی چندان دسترسی ندارد و با تغییر نام فکر نمی کنم مشکلی حل شود. البته هرچه مجلس تصویب کند ما انجام می‌دهیم.

وی همچنین درباره ادعای ترامپ مبنی بر به توافق رسیدن با ایران در عرض سه هفته گفت: ترامپ می‌داند راه حل کجاست؛ همان که رهبر انقلاب گفتند توبه کنند و به برجام برگردند.

خطیب زاده تاکید کرد: این مواضع ترامپ مصرف داخلی دارد.

سخنگوی وزارت امور خارجه درباره اعتراضات مردمی در عراق و اینکه نام ایران هم در این اعتراضات شنیده می‌شود، اظهار داشت: با دقت تحولات کشور دوست و عزیز عراق را دنبال می کنیم، ثبات و آرامش دولت و ملت عراق برای ما اولویت دارد و باید خواست مردم با دقت مورد توجه باشد.

وی درباره سفر وزیر دفاع به روسیه نیز گفت: همکاری‌های ایران و روسیه جامع، چند بعدی، عمیق و راهبردی و در حوزه‌های فرهنگی، اقتصادی و نظامی است و این سفر هم سفر معمولی در همین راستاست. آقای خطیب زاده درباره تشکیل جلسه کمیسیون مشترک برجام به پیشنهاد روسیه اظهار داشت: براساس رویه این جلسه باید به صورت فصلی تشکیل می‌شد و ربطی به تحولات اخیر ندارد. امیدواریم اعضا کاری کنند که ایران از بندهای برجام انتفاع ببرد. هیئتی به ریاست دکتر عراقچی عازم است و جزئیات بعدا اعلام خواهد شد.

وی ضمن تشکر از چین و روسیه بخاطر سیاست‌های اصولی شان در برجام و علیه اقدامات یکجانبه گرایانه آمریکا، گفت: روابط ایران و روسیه وارد مرحله راهبردی شده و باید ابعاد مختلف را با مشارکت راهبردی جلوببریم.

خطیب زاده با اشاره به روز خروج آمریکا از برجام گفت: آن‌ها تصور نمیکردند بعد از خروج آمریکا از برجام چنین اتفاقاتی بیفتد و ترامپ نگران است عمر برجام بیش از عمر دولتش باشد.

سخنگوی وزارت امور خارجه درباره ابراز تمایل ونزوئلا برای خرید موشک از ایران هم گفت: ما درخواستی دریافت نکردیم.

◆ از امنیت و منافع خود کوتاه نمی‌آییم

سخنگوی وزارت امور خارجه با بیان اینکه در دکترین دفاعی و امنیتی ایران، حوزه خلیج فارس حوزه‌ای است که اسرائیل تهدید به حساب نمی‌آید و ما آنها را عددی حساب نمی کنیم، تاکید کرد: اما ایران ثابت کرده درباره امنیت و منافع ملی خود و امنیت و منافع منطقه، کوتاه نمی‌آید و اگر تهدیدی در منطقه ولو ناچیز و قابل اغماض از حضور اسرائیل باشد، مسئولیت آن متوجه امارات است و آنها باید پاسخگو باشند.

خطیب زاده درباره اجرایی شدن مکانیسم ماشه توسط ایالات متحده تاکید کرد: این کشور عضو برجام نیست که بخواهد از این بند استفاده کند همانطور که در بند ۳۶ برجام تاکید شده است که باید همه راه‌های حل اختلاف طی شود اما واشنگتن از سر استیصال راهکارهای کودکان را در پیش گرفته است. دیدیم که تمام اعضای شورای امنیت حتی اعضای غیر دائم پس از انتشار بیانیه آمریکا تأکید کردند که آمریکا چنین اجازه‌ای ندارد.

پاسخ قاطع ایران به اجرایی شدن «مکانیسم ماشه»

وی افزود: پاسخ جمهوری اسلامی ایران به هرگونه نقض قطعنامه ۲۲۳۱ و برجام بر عهده شورای عالی امنیت ملی است که این پاسخ پیشتر در نامه‌ای به سران کشورهای مختلف ارسال شده است که البته موکداً پاسخ ایران قاطع خواهد بود.

رئیس جمهور در مراسم بهره برداری چند طرح نفتی:

کارهای بزرگی در میدان های مشترک نفتی انجام شده است

رئیس جمهور گفت: ما در زمینه گاز و نفت در برابر مردم ایران شرمسار نیستیم و می‌توانیم بگوییم هم در گاز و هم در نفت و هم در میدان‌های مشترک کار عظیم و بزرگی انجام دادیم.

دکتر حسن روحانی در پایان مراسم بهره برداری از طرح‌های ۷/۴ میلیارد دلاری نفت و گاز با اشاره به اهمیت ویژه گاز برای اداره کشور گفت: دیروز مقام معظم رهبری در سخنان خود اشاره داشتند به این که یادگارهایی از این دولت برای دولت آینده بماند و ما یادگار بزرگی را در زمینه گاز برای دولت آینده گذاشتیم.

وی افزود: همه فازهای پارس جنوبی جز یک فاز افتتاح شده و ما در زمینه گاز، کاملا خودکفا بودیم گازی که در زمستان نیاز به واردات داشتیم و امروز روی پای خود ایستاده ایم.

رییس جمهور با اشاره به خودکفایی کشور در زمینه بنزین و گازوئیل نیز گفت: این‌ها همه ارمغان‌هایی است که دولت برای ملت و دولت بعدی دارد؛ و آن دولت زمانی که کار را آغاز می کند از نظر گاز، بنزین و گازوئیل کاملا خودکفاست.

وی افزود: دولت آینده، زمانی کار خود را آغاز می کند که پتروشیمی ما دو برابر شده یعنی از ۵۶ میلیون تن به ۱۰۰ میلیون تن رسیده است و از ۱۱ میلیارد دلار ارزش تولیدات پتروشیمی به ۲۵ میلیارد دلار رسیده ایم که همه این‌ها دستاوردهای عظیم و بزرگی برای ملت ایران و دولت‌های آینده است که از این دستاوردها استفاده خواهند کرد.

روحانی همچنین با اشاره به افتتاح‌های امروز در بخش پتروشیمی و دیسپاچینگ گاز گفت: ما از ابتدای سال اعلام کردیم که سال افتتاح‌های مهم خواهد بود و هر هفته شاهد افتتاح‌های مهم خواهیم بود ۷/۴ میلیارد دلار ارزش افتتاح‌های امروز بود و این کار عظیم و بزرگی است که در شرایط خاص تحریم صورت گرفته است.

رییس جمهور افزود: ما در زمینه گاز و نفت در برابر مردم ایران شرمسار نیستیم و می‌توانیم بگوییم هم در گاز و هم در نفت و هم در میدان‌های مشترک کار عظیم و بزرگی انجام دادیم.

وی گفت: در این هفت سال در میدان مشترک گازی تولید و استحصال گاز ما نسبت به سال ۹۲، ۲ و نیم برابر شده و در میدان مشترک نفتی هم که امروز نیروگاه را افتتاح کردیم حدود شش برابر شده و از ۷۰ هزار بشکه به ۴۰۰ هزار بشکه رسیده است.

اخبار

قالیباف در دیدار سفیر سوئیس در تهران:

اگر شهید سلیمانی نبود، داعش به قلب اروپا می‌رسید

رییس مجلس شورای اسلامی در دیدار با سفیر سویس در تهران گفت: مردم ایران در برابر جنایت ترامپ در به شهادت رساندن قهرمان مبارزه با تروریسم، سردار سپهبد سلیمانی، تجلیل و عکس العمل مناسبی نشان دادند، اگر شهید سلیمانی نبود داعش به قلب اروپا می‌رسید.

محمد باقر قالیباف رییس مجلس شورای اسلامی امروز دوشنبه با مارکوس لایتنر، سفیر سوئیس در تهران دیدار و گفت‌وگو کرد.

وی با بیان اینکه هر چند کشورهای اروپایی تحت تاثیر فشارهای آمریکا هستند اما باید سیاست مستقلی را در پیش بگیرند، گفت: جایگاه سوئیس به دلیل سیاست های مستقل و بی طرف استثناء است. ما در کنار گسترش رابطه با آسیا، علاقمند به توسعه روابط اقتصادی با کشورهای اروپایی مستقل هستیم.

رییس قوه مقننه در این دیدار با اشاره به روابط تاریخی و مثبت دو کشور و ضرورت گسترش روابط اقتصادی میان ایران و سوئیس، گفت: ایجاد کانال مالی بین سوئیس و تهران ابتکار مناسبی است اما باید تلاش شود حجم روابط اقتصادی با این کانال در حوزه های بهداشتی، غذایی و ... در چارچوب توافقات دو کشور توسعه یابد.

وی با اشاره به اینکه آمریکا با اعمال تحریم‌های ظالمانه، به مردم ایران فشار می‌آورد، اظهار کرد: آمریکا می‌پنداشت با این فشارها می‌تواند در ایران مشکلات داخلی ایجاد کند که این فکری خام است.

رییس نهاد قانونگذاری کشور با بیان اینکه تاریخ پر افتخار ملت ایران نشان داده که مردم همیشه در برابر دخالت‌های خارجی محکم ایستاده‌اند، تاکید کرد: پس از انقلاب اسلامی، ایستادگی در برابر دخالت خارجی به فرهنگ مبارزه با ظلم تبدیل شده و جزئی از اصول دینی و ملی ما محسوب می‌شود.

قالیباف با گرامیداشت یاد سردار شهید سپهبد سلیمانی، ادامه داد: مردم ایران در برابر جنایت ترامپ در به شهادت رساندن قهرمان مبارزه با تروریسم، سردار سپهبد سلیمانی، تجلیل و عکس العمل مناسبی نشان دادند و اگر شهید سلیمانی نبود داعش به قلب اروپا می‌رسید. امروز ترامپ هم متوجه شده که فشارهای حداکثری علیه ایران نتیجه‌ای نداشته و در ماه‌های پیش رو و سال آینده، وضعیت اقتصادی ایران به مراتب بهتر خواهد شد.

رییس مجلس شورای اسلامی افزود: در حوزه مسائل اقتصادی و حل مشکلات، هماهنگی کاملی میان دولت و مجلس شورای اسلامی وجود دارد و رهبر معظم انقلاب نیز در روز گذشته تاکید فرمودند که "در سال آخر فعالیت دولت، برای حل مشکلات اقتصادی باید انسجام وجود داشته باشد".

وی در پاسخ به سوال سفیر سوئیس با بیان اینکه در ایران دموکراسی واقعی حاکم است، تصریح کرد: در انتخابات، مردم ایران هستند که تصمیم می گیرند چه مسیری را پیش ببرند.

در جلسه بررسی قرارداد ویلموتس:

سلطانی‌فر: حکم قرارداد ویلموتس قطعی نیست

وزیر ورزش و جوانان در جلسه بررسی قرارداد ویلموتس سرمربی سابق تیم ملی فوتبال گفت: حکم غرامت قطعی نبوده و برای پیگیری آن در دادگاه CAs از همه ظرفیت کشور استفاده می کنیم.

«مسعود سلطانی‌فر» روز دوشنبه در جلسه بررسی قرارداد ویلموتس مربی سابق تیم ملی، ضمن تسلیت ایام سوگواری اباعبدالله الحسین اظهار داشت: اتفاقی افتاده است و یک حکم ناعادلانه غیرطبیعی صادر شده است ولی ما هنوز در وسط کار هستیم و این حکم قطعی نشده است.

وزیر ورزش و جوانان با بیان اینکه در دو مرحله دیگر می‌توانیم به این حکم اعتراض کنیم، افزود: مرحله اول دادگاه عالی ورزش CAS است که وظیفه محوری در اختلافات موجود در ورزش را دارد که باید با همه توان خود را آماده کنیم که در آن دادگاه دفاع جانانه‌ای داشته باشیم.

سلطانی‌فر عنوان کرد: مرحله بعدی دادگاه عالی ورزش در سوئیس است. انشاءالله با این عزم و اراده‌ای که در فدراسیون فوتبال و ظرفیت‌های حقوقی که در وزارت خارجه، سازمان بازرسی کل کشور، معاونت حقوقی ریاست جمهوری و مجلس شورای اسلامی ایجاد شده است همه بسیج شده‌ایم تا کمک کنیم تا حکم ناعادلانه را بشکنیم.

وی با بیان اینکه حکم صادره محصول غیرقابل توجیه طرف مقابل است، اضافه کرد: ارزیابی حقوقی که ما پیش از صدور حکم داشتیم نباید این حکم صادر می‌شد البته هرگونه تضعیف موقعیت در این شرایط ناخواسته به طرف مقابل کمک می کند و ناخواسته اطلاعاتی که ارائه می‌شود دست وکلای طرف مقابل را پر می کند که باید با احتیاط با این موضوع برخورد کنیم.

وزیر ورزش و جوانان با بیان اینکه اتفاقی که افتاده باعث تاسف است، تصریح کرد: باید محتوای رای را از فیفا دریافت کنیم که مشخص شود به کدام بند از قرارداد استناد شده که رای اینگونه صادر شده و مشخص شود که اشکال از محتوای قرارداد بوده یا تحریم‌ها که باعث عدم پرداختی‌ها شده که باعث شده این رای صادر شود.

سلطانی‌فر با بیان اینکه نباید در شرایط فعلی دستاوردهای فدراسیون فوتبال را نیز در چند سال گذشته داشته را زیر سوال ببریم، گفت: فدراسیون فوتبال در سال‌های گذشته دستاوردهایی از جمله حضور در دو جام جهانی را داشته و نباید این دستاوردها را زیر سوال برد.

وی با بیان اینکه الان وقت دفاع همه‌جانبه از منافع ملی و فوتبال کشور است و باید اختلافات را کنار گذاشت و دشمنی که به ناحق یک حکم گرفته را شکست دهیم، تصریح کرد: سازمان بازرسی کل کشور نیز یک گروه را مشخص کرده و گزارشی را تهیه کرده که برای دادسرای تهران ارسال شده است و تعدادی به دستگاه قضا معرفی شده‌اند که در آنجا آن پرونده رسیدگی شود.

جانشین معاون هماهنگ کننده سپاه:

ناگفته‌های دفاع مقدس در ۴۰ هفته بیان می‌شود

جانشین معاون هماهنگ کننده سپاه پاسداران انقلاب اسلامی گفت: نیروهای مسلح امسال ۴۰ هفته را برای بیان بخشی از ناگفته‌های دفاع مقدس اختصاص داده‌اند.

سرتیپ پاسدار علی فضلی در حاشیه مراسم توزیع کمک‌های مومنانه نیروی زمینی سپاه که در محل ستاد فرماندهی این نیرو برگزار شد، در جمع خبرنگاران اظهار داشت: امروز همه نیروهای مسلح در برپایی برنامه‌های ویژه چهلمین سال دفاع مقدس حضور فعال دارند.

جانشین معاون هماهنگ کننده سپاه افزود: نیروهای مسلح کشورمان امسال ۴۰ هفته را برای بیان بخشی از ناگفته‌های دفاع مقدس به عموم مردم اختصاص داده‌اند که در رأس این اقدامات، برنامه‌هایی است که نیروی زمینی سپاه به همین منظور پیش‌بینی کرده است.

فضلی تصریح کرد: نیروی زمینی سپاه در کنار بیان ناگفته‌های دفاع مقدس در مدت یادشده، چند اقدام جانبی را هم برای محرومیت‌زدایی به‌ویژه آن دسته از محرومانی که در مناطق مرزی همچون استان‌های خوزستان، ایلام، کرمانشاه، کردستان، آذربایجان غربی، سیستان و بلوچستان، هرمزگان، خراسان جنوبی و برخی از استان‌های دیگر هستند در دستور کار دارد.

وی گفت: امسال در کنار این اقدامات، نیروی زمینی سپاه حدود ۱۱ بیمارستان صحرایی را هم با رعایت پروتکل‌های بهداشتی با هماهنگی وزارت بهداشت در سطح مناطق عملیاتی دفاع مقدس و استان‌های سیستان و بلوچستان و هرمزگان برپا خواهد کرد.

جانشین معاون هماهنگ کننده سپاه عنوان کرد: امروز شاهد یک اقدام بزرگ و ارزشمند از نیروی زمینی سپاه پاسداران انقلاب اسلامی هستیم و آن واگذاری بخش اول ۴۰ هزار بسته معیشتی در قالب رزمایش کمک مومنانه است.

۵اسموتی سبز برای کمک به کاهش وزن

اسفناج سرشار از فیبر است، از این رو به گوارش بهتر و حرکات روده مناسب کمک می کند. همچنین، اسفناج حاوی پروتئین، آهن، پتاسیم، ویتامین های C،A،E، بتاکاروتن و فولات است.

اسموتی های اسفناج جایگزین خوبی برای نوشیدنی های صنعتی سرشار از شکر هستند. نوشابه های گازدار یا آبمیوه های صنعتی تقریبا هیچ سودی برای سلامت انسان نداشته و مصرف آنها تنها به افزایش وزن و تخریب هر برنامه ای که ممکن است برای بهبود سلامت خود در نظر گرفته باشید، منجر می شود.

به نقل از "استپ تو هلث دستورالعمل های بسیاری برای اسموتی های سبز وجود دارند. برخی از آنها شیرین تر و برخی دیگر طراوات بخش هستند، از این رو، احتمال این که گزینه ای سازگار با ذائقه شما وجود نداشته باشد، بسیار کم است.

اضافه وزن و چاقی دو دلیل اصلی بیماری قلبی، مشکلات گردش خون، و دیابت هستند. از این رو، حفظ وزن سالم یکی از اهداف کلیدی برای بسیاری از مردم در جهان است. برای تحقق این هدف، معمولا به افراد توصیه می شود تا از مصرف غذاهای بیش از حد فرآوری شده و نوشیدنی های صنعتی پرهیز کرده یا میزان مصرف آنها را محدود کنند. این خوراکی ها سرشار از سدیم و شکر هستند.

همچنین، این افراد می توانند سلامت خود را از طریق دنبال کردن رژیم های غذایی سالم و متعادل که بسیاری از آنها حاوی نوشیدنی های مفید و طبیعی مانند اسموتی های اسفناج هستند، تقویت کنند.

◆اسموتی اسفناج چگونه به بهبود شرایط وزن شما کمک می کند؟

اسفناج سرشار از فیبر است، از این رو به گوارش بهتر و حرکات روده مناسب کمک می کند. همچنین، اسفناج حاوی پروتئین، آهن، پتاسیم، ویتامین های C،A،E، بتاکاروتن و فولات است.

افزون بر این، اسفناج از محتوای آب زیاد برخوردار است که می تواند به هیدراته نگه داشتن بدن کمک کند.

شما می توانید اسموتی های سالم را در یک رژیم غذایی به خوبی برنامه ریزی شده و متعادل گنجانده تا بخشی از نیازهای بدن به مواد مغذی را تامین کنند.

◆اسموتی اسفناج با آناناس و انبه

این اسموتی از رایحه ای شامه‌نواز و آثار سیرکنندگی و ادرارآور برخوردار است. همچنین، ترکیب اسفناج، آناناس و انبه مزه ای فوق العاده را در دهان شما باقی می گذارد.

مواد تشکیل دهنده
- نصف یک آووکادو
- یک انبه رسیده
- سه برش آناناس
- دو موز رسیده
- دو فنجان اسفناج خرد شده
- نصف فنجان آب نارگیل

◆آماده سازی

ابتدا، موز، آووکادو، انبه، و آناناس را به قطعات کوچک برش بزنید.
سپس، اسفناج ها را بشویید.
تمام مواد تشکیل دهنده را در یک دستگاه مخلوط کن ریخته و تا زمانی که بافتی یکدست شکل بگیرد به ترکیب کردن ادامه دهید.
اسموتی را سرو کرده و از آن لذت ببرید.
اسموتی اسفناج با پرتقال و کیوی
اگر در پی یک نوشیدنی طراوت بخش با یک مزه شیرینی خاص هستید می توانید این اسموتی را امتحان کنید.

◆مواد تشکیل دهنده
- دو پرتقال
- سه کیوی
- یک فنجان اسفناج
- نصف لیوان آب

◆آماده سازی

ابتدا، پرتقال ها و کیوی را پوست گرفته و به قطعات کوچک برش بزنید.
سپس، آنها را به همراه اسفناج در یک دستگاه مخلوط کن ریخته و آب را به آن اضافه کنید و تا زمانی که بافتی یکدست شکل بگیرد به ترکیب کردن ادامه دهید.
این اسموتی را بلافاصله سرو کرده و مصرف کنید.
اسموتی اسفناج با هلو و موز

◆مواد تشکیل دهنده
- یک موز رسیده
- دو هلو
- یک فنجان اسفناج
- دو قاشق غذاخوری آب پرتقال
- نصف فنجان شیر بادام

◆آماده سازی

ابتدا، هلوها و موز را به قطعات کوچک برش بزنید.
آنها را همراه اسفناج در یک دستگاه مخلوط کن بریزید.
سپس، آب پرتقال و شیر بادام را اضافه کنید.
مواد تشکیل دهنده را تا زمانی که بافتی یکدست شکل بگیرد، ترکیب کنید.

◆اسموتی اسفناج با طالبی و ماست

این اسموتی اندکی غلیظ‌تر از اسموتی های پیشین است و همچنین به واسطه استفاده از طالبی شیرین‌تر است. اگر در پی مهار اشتهای خود در میانه صبح یا پیش یا پس از ورزش هستید، این اسموتی گزینه خوبی برای شما محسوب می شود.

◆مواد تشکیل دهنده
- یک فنجان کلم
- یک فنجان اسفناج
- نصف فنجان ماست ساده
- نصف فنجان طالبی
- یک یا دو قاشق غذاخوری آب نارگیل

◆آماده سازی

ابتدا تمام مواد تشکیل دهنده را در یک دستگاه مخلوط کن ریخته و تا زمانی که بافتی یکدست شکل بگیرد به ترکیب کردن ادامه دهید.
سپس، این اسموتی را سرو کرده و بلافاصله مصرف کنید.
شما می توانید یک تا دو لیوان از این اسموتی را در روز مصرف کنید.

◆اسموتی اسفناج و سیب

سیب می تواند غلظت بیشتری به اسموتی اسفناج ببخشد و همچنین به عنوان یک میان وعده به مهار اشتهای شما کمک کند.

◆مواد تشکیل دهنده
- یک سیب
- آب یک لیمو
- نصف فنجان آب
- یک فنجان اسفناج
- اندکی دارچین و زنجبیل (اختیاری)

◆آماده سازی

ابتدا، سیب را به قطعات کوچک برش زده و همراه با اسفناج و آبلیمو در یک دستگاه مخلوکن بریزید.
آب را برای کاهش غلظت اسموتی به آن اضافه کرده و تا زمانی که بافتی یکدست شکل بگیرد به ترکیب کردن ادامه دهید.
برای بهبود عطر و طعم این اسموتی می توانید اندکی پودر دارچین یا زنجبیل به آن اضافه کنید.
این اسموتی را می توانید به عنوان بخشی از صبحانه یا به عنوان یک میان وعده مصرف کنید.

◆اسموتی اسفناج بخشی از یک رژیم غذایی سالم

نوشیدن این اسموتی های اسفناج نباید به عنوان یک وعده غذایی در نظر گرفته شود. شما می توانید آنها را به عنوان بخشی از وعده های غذایی یا به عنوان یک میان وعده مصرف کنید.
برای هیدراته نگه داشتن بدن نوشیدن آب به میزان کافی را فراموش نکنید.
همچنین، به مصرف میوه و سبزیجات توجه ویژه ای داشته باشید. تنوع مواد غذایی مصرفی به دریافت مواد مغذی مختلف مورد نیاز بدن کمک می کند.
از افزودن شکر یا شیرین کننده های مصنوعی دیگر به اسموتی های اسفناج خودداری کنید زیرا می تواند فواید سلامت آنها را خنثی کند.

ترفندهای شستشوی مو؛

اشتباهاتی که در شستن موهایتان مرتکب می‌شوید

استفاده از نرم کننده روی پوست سر یا نزدیک به آن می‌تواند فولیکول‌های مو را مسدود کرده، جلوی رشد موها را بگیرد و تولید چربی آن را افزایش دهد.

شاید به نظرتان برسد شستن موهایتان یکی از ساده‌ترین کارهایی است که انجام می‌دهید. اما اشتباهاتی وجود دارد که شاید هرگز متوجه نشوید می‌توانند منجر به خشکی مو، شکستن و آسیب تارهای مو و یا حتی عفونت پوست سرتان شوند. همچنین ترفندهایی در شستشوی مو وجود دارند که می‌توانند به سلامت و زیبایی بیشتر موهایتان کمک کنند.

◆در هر بار شستشو به موهایتان شامپو می‌زنید

به گفته‌ی کارشناسان لازم نیست هر بار که موهای خود را می‌شویید به آن‌ها شامپو بزنید تا تمیز شوند. شستن موها چند بار در هفته با آب نیز کافی است تا آلودگی‌ها و گرد و غبار آن را پاک کند. استفاده از شامپو بیشتر به دلیل زیبایی است تا تمیزی. شامپو می‌تواند چربی طبیعی موهایتان را از بین ببرد. در صورتی که چربی برای سلامتی موها ضروری است، چون موها را مرطوب نگه داشته و در برابر آسیب از آن‌ها محافظت می‌کند.

به موهایتان زیاد شامپو می‌زنید و خوب آبکشی نمی‌کنید

دست کم یک دقیقه قبل از شامپو زدن به موها، آن‌ها را خوب خیس و آبکشی کنید تا محصولاتی که روی موهایتان استفاده کرده‌اید کاملاً از روی موهایتان پاک شوند. شما باید به موهایتان فرصت بدهید تا قبل از شامپو زدن، کاملاً خیس بشوند و این چیزی است که باعث می‌شود موها خوب شسته و پاکیزه شوند. وقتی موهایتان کاملاً خیس هستند، شامپو بهتر کف کرده و یکدست پخش می‌شود. ضمناً کاملاً خیس بودن موها کمک می‌کند از شامپوی کمتری برای شستن موهایتان استفاده کنید.

◆بعد از شامپو، نرم‌کننده می‌زنید

ما عادت کرده‌ایم اول به موهای خود شامپو بزنیم و بعد نرم‌کننده. اما در واقع عکس این موضوع برای برخی از انواع مو بهتر عمل می‌کند. اگر اول از نرم‌کننده استفاده کنید، موهایتان پُرتر به نظر خواهند رسید. بیشتر نرم‌کننده‌ها موها را سنگین کرده و حتی باعث می‌شوند موها چرب‌تر به نظر برسند.

موهای خیس و مرطوب با برس زدن قطعاً آسیب می‌بینند زیرا همان‌طور که گفتیم موها وقتی که مرطوب‌اند، در ضعیف‌ترین و آسیب‌پذیرترین حالت خود قرار دارند

◆به نوک موهایتان شامپو می‌زنید

اگر عادت دارید به نوک موهایتان شامپو بزنید و سپس کمی دیگر شامپو به باقی قسمت‌های موهای خود بزنید، به نوک موهایتان آسیب می‌زنید. ریشه‌های مو معمولاً چرب‌ترین قسمت آن هستند و شما باید به پوست سرتان که شامل ریشه موهایتان می‌شود شامپو بزنید، نه نوک موهایتان. نوک موها معمولاً خشک‌تر است و شستن آن‌ها با شامپو باعث می‌شود خشک‌تر و کدرتر به نظر برسند.

◆پوست سرتان را با ناخن‌هایتان می‌سایید

محکم سابیدن پوست سر می‌تواند به آن آسیب بزند و منجر به عفونت آن بشود. موها وقتی مرطوب هستند شکننده‌تر و آسیب‌پذیرترند و محکم ناخن کشیدن به پوست سر می‌تواند فولیکول‌های مو را ضعیف کند. بهترین راه شستن موها این است که ریشه موها را به آرامی با انگشتان و کف دستتان ماساژ بدهید.

◆موهایتان را با آب داغ می‌شویید

بهترین دمای آب برای شستن موها، آب ولرم است. شستن موها با آب خیلی گرم می‌تواند ریشه‌ی موها را به راحتی شکننده و ضعیف کند. آب ولرم کمک می‌کند کوتیکول‌های مو باز شوند و مو بتواند خاصیت چرب کنندگی و مرطوب‌کنندگی نرم کننده را بهتر جذب کند. بهتر است شستن موهایتان را با آبکشی موهایتان با آب سرد تمام کنید، زیرا باعث می‌شود کوتیکول‌ها بسته شده و موها وز نشوند.

◆به پوست سرتان نرم‌کننده می‌زنید

به کار بردن نرم کننده روی پوست سر باعث می‌شود ریشه‌ی موهایتان چرب‌تر هم بشود. این ساقه و نوک موهای شماست که بیشترین رطوبت را نیاز دارد. استفاده از نرم کننده روی پوست سر یا نزدیک به آن می‌تواند فولیکول‌های مو را مسدود کرده، جلوی رشد موها را بگیرد و تولید چربی آن را افزایش دهد.

◆موهای خود را وقتی خیس هستند برس می‌زنید

موهای خیس و مرطوب با برس زدن قطعاً آسیب می‌بینند زیرا همان‌طور که گفتیم موها وقتی که مرطوب‌اند، در ضعیف‌ترین و آسیب‌پذیرترین حالت خود قرار دارند. ضمناً با حوله سابیدن موهای خیس نیز به ساقه‌ها مو آسیب می‌زند. بهترین روش خشک کردن موها این است که به آرامی آن‌ها را با حوله آبگیری کرده و سپس اجازه دهید خودش خشک شود.

مضرات مصرف زیاد چای سبز و سیاه

نوشیدن بیش از حد چای سیاه و سبز(بیش از پنج لیوان در روز)، بدلیل داشتن کافئین ممکن است با عوارض خفیف تا شدید شامل سردرد، عصبی شدن، مشکلات خواب، استفراغ، اسهال، تحریک پذیری، ضربان قلب نامنظم، لرزش، سوزش قلب، سرگیجه، صدای زنگ در گوش، تشنج و گیجی و وابستگی روانی همراه باشد.

دفتر بهبود تغذیه جامعه وزارت بهداشت، درمان و آموزش پزشکی در گزارشی با بیان این مطلب افزود: اگر باردار یا شیرده هستید، بیش از دو لیوان در روز چای سیاه و سبز مصرف نکنید، این مقدار چای حدود ۲۰۰ میلی گرم کافئین را تامین می کند و مصرف بیش از این مقدار در دوران بارداری احتمالاً غیرایمن است و با افزایش خطر سقط جنین، افزایش خطر ابتلا به سندرم مرگ ناگهانی نوزاد (SIDS) و وزن پایین نوزاد هنگام تولد همراه باشد.

برای مادر شیرده نوشیدن بیش از سه لیوان چای سیاه و سبز در روز ممکن است تحریک پذیری کودک شما را افزایش دهد و باعث افزایش حرکات بیشتر روده او شود.

نوشیدن چای سیاه و سبز ممکن است کم خونی را در مبتلایان به کمبود آهن بدتر کند.(بهتر است از یک ساعت قبل غذا تا ۲ ساعت بعد از غذا به ویژه ناهار چای که شامل انواع چای شامل سیاه، سبز، گیاهی و... می گردد مصرف نشود.)

بر اساس این گزارش، کافئین موجود در چای سیاه و سبز ممکن است باعث بیشتر شدن اضطراب شود و دلایلی وجود دارد که کافئین موجود در چای سیاه می تواند باعث کندی لخته شدن خون شود، اگرچه این مورد در افراد نشان داده نشده است ولی در صورت بروز اختلال خونریزی، کافئین را با احتیاط مصرف کنید.

کافئین موجود در چای سیاه و سبز باعث ایجاد ضربان قلب نامنظم در افراد خاص می شود. اگر بیماری قلبی دارید، کافئین را محدود کنید و قند خون را تحت تاثیر قرار می دهد، اگر مبتلا به دیابت هستید بیشتر از دو فنجان در روز چای ننوشید.

کافئین موجود در چای سیاه و سبز، به ویژه هنگامی که به مقدار زیادی مصرف شود، ممکن است اسهال را بدتر کند و چای سیاه و سبز حاوی کافئین است.

این نگرانی وجود دارد که مصرف زیاد کافئین ممکن است باعث تشنج یا کاهش اثرات داروهای مورد استفاده برای جلوگیری از تشنج شود. اگر تا به حال تشنج داشته اید از مقادیر زیاد کافئین یا مکمل های حاوی کافئین مانند چای سیاه استفاده نکنید. گلوکوم (آب سیاه): کافئین موجود در چای سیاه و سبز ممکن است باعث افزایش فشار داخل چشم می شود. این افزایش طی ۳۰ دقیقه اتفاق می افتد و حداقل ۹۰ دقیقه طول می کشد و در افرادی که سابقه ژنتیکی ابتلا به سرطان مانند سرطان پستان، سرطان رحم، سرطان تخمدان، آندومتریوز یا فیبروم های رحمی دارند چای سیاه ممکن است مانند هورمون استروژن عمل کند. هورمون استروژن در این افراد می تواند احتمال ابتلا به سرطان را افزایش دهد اگر شرایطی دارید که با قرار گرفتن در معرض استروژن بدتر می شود از چای سیاه استفاده نکنید. کافئین موجود در چای سیاه ممکن است فشار خون را در افرادی که فشار خون بالا دارند افزایش دهد. با این حال به نظر نمی رسد افرادی که مرتبا چای سیاه یا سایر محصولات کافئین دار می نوشند دچار فشار خون بالا بشوند. سندرم روده تحریک پذیر: (IBS) کافئین موجود در چای سیاه و سبز به ویژه هنگامی که به مقدار زیادی مصرف شود، ممکن است اسهال را بدتر کند و علائم IBS را بدتر کند. IBS یا سندرم روده تحریک پذیر با احساس ناراحتی، درد مزمن در ناحیه شکم، نفخ و تغییرات در عادات روده ای بدون هرگونه علت دیگری مشخص می شود. اسهال یا یبوست می توانند ممکن است در افراد مبتلا به صورت متناوب دیده شوند. IBS یا سندرم روده تحریک پذیر در اغلب بیماران منجر به شرایط خطرناک نمی شود و آسیبی دائمی به روده بزرگ نمی رساند، ولی می تواند به علت عوارض جانبی باعث ایجاد اختلال در زندگی روزمره گردد. افراد مبتلا به این بیماری اغلب بیش از دیگران دچار ریفلاکس معده می شوند. IBS یک گروه از نشانه های روده ای است که معمولا با یکدیگر همراه می شوند. علائم و نشانه ها از شدت و طول مدت فرد تا فرد متفاوت است. سندرم روده تحریک پذیر می تواند سبب آسیب روده در بعضی موارد شود. کافئین باعث افزایش میزان کلسیم موجود در ادرار می شود. این مورد ممکن است استخوان ها را تضعیف کند. بنابراین بیش از ۳۰۰ میلی گرم کافئین (تقریباً ۳-۲ لیوان چای سیاه) در روز مصرف نکنید. مصرف مکمل کلسیم ممکن است در جبران تلفات کلسیم کمک کند. کافئین ممکن است خطر ابتلا به مثانه بیش فعال را افزایش دهد. کافئین موجود در چای سیاه همچنین ممکن است علائم را در افرادی که مثانه بیش فعال دارند بدتر کند، نوشیدن سه لیوان چای سبز و سیاه در روز باعث تامین کل فلوراید مورد نیاز روزانه بدن بزرگسالان می شود. در عین حال دریافت بیش از اندازه فلوراید ممکن است باعث کم کاری تیروئید شود.

توصیه‌ها و هشدارها

یک متخصص بیماری‌های گوارشی:

آنتی بیوتیک ابتلا به بیماری التهابی روده را افزایش می‌دهد

متخصص بیماری‌های گوارشی گفت: مصرف آنتی بیوتیک‌ها، سیگار و کمبود ویتامین «دی» خطر ابتلا به بیماری التهابی روده را افزایش می‌دهد.

فاطمه محمدی افزود: علت التهاب روده میکروب‌ها هستند که از طریق دهان وارد بدن می‌شوند و معمولاً چند روز بعد از ورود علائم و نشانه‌های التهاب و بیماری را نشان می‌دهند.

وی اظهار داشت: علائم روده ای، پیچش شکم، اسهال و به ویژه اسهال خونی از علائم بیماری التهابی روده بوده و بسیاری از بیماران ممکن است که تب، لرز، کاهش وزن، و عرق شبانه داشته باشند، برخی بیماران کنترل مدفوع را از دست می‌دهند. اگر بیمار دچار یبوست شد، باید به انسداد روده فکر و فوراً وی را بستری کرد.

محمدی ادامه داد: حدود ۴۰ درصد مبتلایان به التهاب روده علائم خارج روده‌ای دارند و بیشتر از همه در مفاصل، چشم‌ها، پوست، کبد و مجاری صفراوی، کلیه، و ریه دیده می‌شود و علائم مفصلی از همه شایع تر است و در حدود نیمی از بیماران ممکن است با درد و ورم مفاصل مراجعه کنند.

این متخصص گوارش با بیان اینکه التهاب روده باعث تحریک پذیری اعصاب و عضلاتی می شود که انقباضات روده ای را تحت کنترل دارند، تصریح کرد: احساس درد نشان دهنده وجود التهاب در این قسمت روده کوچک است، در بعضی از موارد ممکن است درگیری در یک قسمت از روده باشد اما درد شکمی در قسمت دیگری احساس شود و دردی که به صورت ناگهانی شروع شود و یا در کیفیت و چگونگی آن تغییر قابل ملاحظه ای پدید آید، باید حتما به پزشک مراجعه‌شود.

به گفته این پزشک، عواملی که می‌تواند شدت بیماری‌های التهاب روده را کند و یا افراد را در معرض این بیماری قرار دهد شامل استعمال سیگار، چاقی، کم تحرکی، زایمان سزارین، عدم شیردهی به نوزاد و مصرف آنتی بیوتیک‌ها و کمبود ویتامین «دی» است.

وی با بیان اینکه مصرف چای و به خصوص قهوه می‌تواند برای پیشگیری از بیماری‌های التهابی روده موثر باشد، گفت: خوردن ماهی، میوه و سبزیجات برای این افراد توصیه می شود. همچنین بهتر است از مصرف گوشت قرمز پرهیز و تا حد ممکن از مصرف قرص‌های پیشگیری از بارداری خودداری کنند هر چند برخی از افراد به صورت ژنتیکی مبتلا به بیماری های التهابی روده می‌شوند.

محمدی خاطرنشان کرد: کنترل بیماری‌های التهابی روده از طریق دارو درمانی است که می‌تواند از ناتوانی این افراد جلوگیری کرده همچنین منعی برای فرزنددار شدن این افراد وجود ندارد و اگر آنها پروسه درمانی خود را به صورت صحیح سپری کنند طول عمر این بیماران همانند افراد عادی خواهند بود لذا جای نگرانی وجود ندارد.

یک روانشناس بالینی مطرح کرد؛

اختلال وسواس فکری، نتیجه تصویرسازی منفی

روانشناس بالینی گفت: هنگامی که افکار بیش از حد و ناخودآگاه به سمت خاطرات و تصاویر منفی پیش برود، ضمن به خطر افتادن سلامتی، سبب اختلال وسواس فکری می‌شود.

زینت صائمی اظهار داشت: وقتی فردی به دلایل مختلف بیش از حد تحت فشار و استرس قرار می گیرد و در همین حین در مسائل روزمره زندگی غرق می شود و نمی تواند از مشکلات خود ساخته رهایی یابد، در این هنگام می گویند این فرد دچار اختلال و سردرگمی و یا وسواس فکری شده و ضمن احساس محدودیت، زندگی را برای خود تمام شده می پندارد.

وی با بیان اینکه در بدترین شرایط ممکن باید اذعان کرد افراد مبتلا به وسواس فکری با تلقین وارده به خود این افکار را ساخته اند، افزود: این عده با وجود استرس و فشارهای وارده با توسل به افکار پریشان، حصاری به دور خود کشیده که به هیچ وجه نمی توان آن را از میان برداشت و این موارد جملگی ناشی از فکر و خیال زیاد است.

این متخصص رواندرمانگر گفت: بهترین راهکار برای مهار فکر کردن زیاد پذیرش آگاهانه است. بدین صورت که در مورد صلاحیت و یا آینده کاری به سرعت شروع به ارزیابی افکار ناخواسته نکنیم. در صورت بروز فشارهای درونی بدون آنکه در تلاش برای رفع یا درک فکر ناخواسته باشیم باید به فعالیت های دیگری مشغول شد. صائمی تصریح کرد: همانطور که فکر کردن وسواس‌گونه و بیش از حد می‌تواند برای سلامتی مضر باشد، در مقابل می توان از طریق خودآگاهی و انجام تمرینات ذهنی این افکار را مهار و یا با شناخت محرک ها، از زیاد فکر کردن جلوگیری کرد.

وی افزود: عادات و محرک‌های زیادی وجود دارد که باعث زیاد فکر کردن در بین فرد یا افراد مبتلا به وسواس افکار می‌شود. این عده باید از زمان حمله افکار مخرب آگاه باشند. برای کاهش استرس بوجود آمده باید علائم حساسیت زا را از خودر دور کرد. تلاش شود افکار را مدیریت یا حتی الامکان سرکوب کرد تا دچار اضطراب نشد.

این روانشناس گفت: فرد مبتلا به اختلال وسواس فکری زمانی می تواند خود را از بیهودگی و استرس افکار منفی پیش آمده برهاند که تجربیات گذشته را مرور کند. به عبارتی راه حل بهتر و پیامدهای مثبتی را که داشته یکبار دیگر در ذهن به گردش درآورد. وی تصریح کرد: طبق تحقیقات به عمل آمده راهکار دیگر مهار افکار مخرب و استرس زا می تواند نوشتن یا مطالعه بسیار باشد. تجربه ثابت کرده افرادی که دائما در حال نگارش هستند بویژه نوشتن خاطرات و یا به نوعی با خواند کتاب سروکار دارند، این عده بسیار کمتر به سمت وسواس فکری کشیده و از طرفی به اضطراب و استرس کمتر دچار خواهند شد.

صائمی افزود: افرادی که به نوشتن عادت دارند بهتر می توانند افکار خود را کنترل و از طرفی نه تنها نوشتن دیدگاه این دسته افراد را به زندگی تغییر می دهد بلکه می تواند به راحتی در ایجاد روابط عمومی با دیگران تاثیر گذارد.

اخبار

معاون هماهنگی امور زائرین استانداری قم:

باید آیین‌های عزاداری را با محدودیت برگزار کنیم

معاون هماهنگی امور زائرین استانداری قم با اشاره به اینکه برای برپایی عزاداری محرم با رعایت پروتکل‌های بهداشتی تدابیر خوبی اتخاذشده است، گفت: به‌رغم در نظر گرفتن همه امکانات لازم برای پذیرایی از عزاداران حسینی، برخی از هیات‌های مذهبی استان به رعایت دستورالعمل‌های بهداشتی بی‌توجه‌هستند.

یونس عالی پور روز دوشنبه در دومین جلسه ستاد اربعین قم در تالار امام جواد (ع) استانداری اظهار داشت: برخی از هیات‌ها مراسم عزاداری خود را با تراکم جمعیتی زیاد و در فضایی که هوا در آن جریان ندارد، برگزار می‌کنند.

وی گفت: اگر کسی در این آیین‌ها به بیماری مبتلا شود چه کسی می‌خواهد پاسخگو باشد؟ جان افراد ارزش زیادی دارد و باید حفظ شود.

وی تاکید کرد: امروز شرایط مملکت ایجاب می‌کند که آیین‌های عزاداری را با محدودیت برگزار کنیم.

عالی پور با یادآوری توصیه‌های بهداشتی صورت گرفته به برگزارکنندگان آیین‌های عزاداری محرم خاطرنشان کرد: برای این ایام در مدارس، دانشگاه‌ها، بوستان‌ها و پارک‌ها فضاهای باز برای حضور عزاداران پیش‌بینی‌شده ولی با این حال یک عده‌ای در زیرزمین یک خانه عزاداری می‌کنند و با این کار واقعا با جان مردم بازی می‌شود.

معاون استاندار قم در بخش دیگری از سخنان خود با بیان اینکه طبق مکاتبه‌ای که با وزارت امور خارجه داشتیم امسال راهپیمایی اربعین مانند سال‌های قبل نخواهد بود، افزود: با توجه به شرایطی که در منطقه و به‌ویژه کشور عراق به دلیل گستردگی شیوع کرونا و مطلوب نبودن زیرساخت‌های بهداشت و درمان وجود دارد، راهپیمایی اربعین مانند سال‌های گذشته برگزار نمی‌شود.

عالی‌پور گفت: پیش‌بینی ما این است که این راهپیمایی مانند مراسم حج به‌صورت محدود باشد و یک جمعیت محدودی بین شهرهای نجف و کربلا و بغداد حرکت کنند. معاون استاندار قم با بیان اینکه از سوی ستاد ملی اربعین دستورالعمل‌هایی برای نحوه اجرای برنامه‌های جایگزین این راهپیمایی ابلاغ‌شده است، گفت: مطابق این آیین‌نامه باید برای ثبت گروه‌های داوطلب جهت ارائه کمک‌های معیشتی به مناطق فقرنشین کشور اقدام شود.

عالی پور، پخش و توزیع نذورات و هدایای اربعین در بین فقیران را از دیگر برنامه‌های در نظر گرفته‌شده عنوان کرد و گفت: بر اساس این ابلاغیه باید امکان اعزام تعدادی از موکب‌های اربعین به عراق جهت ارائه خدمات بهداشتی به مردم این کشور پیش‌بینی شود.

وی افزود: در این دستورالعمل در خصوص تهیه طرح‌های کنترلی و انتظامی در مورد تجمع برخی افراد در بقاع متبرک به‌ویژه حرم حضرت معصومه (س) و مسجد جمکران توصیه‌شده و کمیته فرهنگی نیز به تهیه طرح‌های فرهنگی و برنامه‌های رسانه‌ای در جهت اقناع‌سازی افکار عمومی در صورت برگزار نشدن راهپیمایی موظف شده است.

مدیرکل فرهنگ و ارشاد اسلامی استان قم خبرداد:

تقدیر از ۸ فیلم نامه برگزیده با موضوع دفاع مقدس

مدیرکل فرهنگ و ارشاد اسلامی استان قم گفت: هشت فیلم نامه برتر با موضوع دفاع مقدس در جشنواره هشت نوشت معرفی و تقدیر می شود.

سید موسی حسینی کاشانی برضرورت توجه به مقوله دفاع مقدس براساس منویات رهبر معظم انقلاب تاکید و بیان کرد: دفاع مقدس معدنی است که گنج های بسیاری از آن می توان استخراج کرد و به نظر می رسد برای معرفی ظرفیت های دفاع مقدس به نسل های جدید باید فعالیت های مستمر را دنبال کنیم. همچنین توجه به برنامه های فرهنگی هنری باید به صورت جدی تر دنبال شود.

وی یکی از تاثیرگذارترین مواردی که می تواند ظرفیت های دفاع مقدس را به نسل جدید معرفی کند توجه به مقوله فیلم دانست و بیان کرد: نمی توان از تاثیر یک فیلم بر جامعه غفلت کرد و آن را نادیده گرفت.

دبیر سومین جشنواره ملی فیلم‌نامه‌نویسی هشت‌نوشت با بیان اینکه برای ساخت فیلم های خوب دفاع مقدس نیازمند فیلم نامه های خوبی هستیم، عنوان کرد: هر چه بتوانیم فیلم نامه های خوبی را تولید کنیم به طور قطع می توانیم فیلم های خوبی را با همین موضوع در خروجی داشته باشیم.

وی با اشاره به پیشنهاد انجمن سینمای جوانان استان قم مبنی بر برگزاری مسابقه ای برای تولید فیلم نامه با موضوع دفاع مقدس بیان کرد: این ایده با استقبال اداره کل فرهنگ و ارشاد اسلامی استان قم مواجه شد و در حال حاضر سه دوره جشنواره ای با موضوع فیلم نامه نویسی هشت نوشت در سطح ملی فراخوان می شود و مورد اقبال جوانان قرار می گیرد.

وی با اشاره به برگزاری این جشنواره ملی برای سومین دوره متوالی گفت: از اعلام فراخوان این جشنواره چند ماه می گذرد و مشارکت خوبی را از سوی هنرمندان سراسر کشور شاهد هستیم.

حسینی کاشانی از ارسال ۲۰۰ فیلم نامه با موضوع دفاع مقدس از سراسر کشور به دبیرخانه این جشنواره خبر داد و بیان کرد: با ارزیابی هیأت انتخاب ۳۰ اثر به بخش اصلی جشنواره راه یافت. وی افزود: از مجموع ۳۰ فیلم نامه ای که به بخش اصلی این جشنواره راه یافته است ۸ فیلم نامه برتر در هفته دفاع مقدس معرفی و از نویسندگان آن تجلیل می شود.

مدیرکل فرهنگ و ارشاد اسلامی استان قم گفت: با توجه به اینکه امسال برگزاری کنگره شهدا را نیز داریم حال و هوای این برنامه به سمت و سوی شهدای استان نیز کشیده شده است که امیدواریم بتوانیم شهدای استان قم را نیز به صورت شایسته معرفی کنیم تا در این زمینه بتوانیم خروجی های خوبی داشته باشیم.

وی با تاکید براینکه در تلاش هستیم هشت فیلم نامه منتخب این جشنواره را در قالب یک کتاب منتشر کنیم، خاطرنشان کرد: این کتاب پس از انتشار در اختیار علاقمندان گذاشته می شود تا زمینه ای برای ترویج فرهنگ ایثار و شهادت بوجود بیاید.

وی با تاکید براینکه تولید فیلم با موضوع دفاع مقدس بسیار هزینه بر است، گفت: برای تولید این فیلم نامه ها نیازمند حمایت دستگاه های مختلف هستیم تا بتوانیم مهمترین هدف این جشنواره را که تولید فیلم با موضوع دفاع مقدس است را محقق کنیم. دبیر جشنواره فیلم نامه نویسی هشت نوشت اضافه کرد: در صورتی که دستگاه های گوناگون به ویژه دستگاه های فرهنگی در زمینه تولید فیلم با موضوع دفاع مقدس ورود کنند می توانیم فیلم های با کیفیت و مطلوبی را برای ترویج فرهنگ دفاع مقدس داشته باشیم.

وی با عنوان اینکه در سال های گذشته برخی دستگاه ها اعلام آمادگی کردند تا در تولید فیلم های با موضوع دفاع مقدس مشارکت داشته باشند، گفت: به نظر می رسد برای جلب مشارکت در تولید فیلم باید هماهنگی بیشتری صورت بگیرد.

با حضور معاون استاندار و فرماندار قم:

طرح حفر و تجهیز چاه شهر دستجرد به بهره‌برداری رسید

همزمان با هفته دولت طرح حفر، تجهیز و خط انتقال شهر دستجرد با حضور معاون هماهنگی امور عمرانی استاندار و فرماندار قم به بهره‌برداری رسید.

به گزارش روابط عمومی شرکت آب و فاضلاب استان قم، همزمان با سومین روز از هفته دولت طرح حفر، تجهیز و خط انتقال یک حلقه چاه در شهر دستجرد با اعتبار ۵ میلیارد ریال با حضور دکتر بهشتی معاون استاندار، مهندس حیدری فرماندار و جمعی از مسئولان استان و بخش خلجستان به بهره‌برداری رسید.

معاون هماهنگی امور عمرانی استانداری قم در حاشیه این مراسم با قدردانی از اقدامات شرکت آب و فاضلاب استان قم در راستای تأمین آب پایدار برای مناطق مختلف استان، گفت: حفر و تجهیز این چاه یکی از ضروریات شهر دستجرد به ویژه در ایام تابستان و پیک مصرف محسوب می‌شود.

دکتر محسن بهشتی این چاه را نقطه قوتی برای ساکنان شهر دستجرد دانست و اظهار داشت: با توجه به اینکه در ایام تابستان ساکنان این شهر افزایش می‌یابد این چاه می‌تواند کمبود آب شهر را جبران کند.

گزارش ایمان از اقدامات دولت؛

حقوق معلولان در پیچ‌وخم قوانین به سرانجام رسید؟

قانون جامع حمایت از حقوق معلولان سال ۹۶ به عنوان مهم‌ترین سند حمایتی از افراد معلول کشور در دولت تدبیر و امید در مجلس شورای اسلامی تصویب شد و جمهوری اسلامی ایران در زمره ۴۰ کشور دنیا قرار گرفت که از قانون حمایت از افراد دچار معلولیت برخوردار است. این قانون در هشتم اردیبهشت‌ماه ۹۷ از سوی رئیس جمهوری ابلاغ شد.

گرچه در دو دهه اخیر در ایران کوشش‌های چشمگیری در شناساندن و معرفی اشخاص معلول به جوامع مختلف انجام‌شده است، اما هنوز هم بسیاری از معلولان با مشکلات بی‌شماری دست‌وپنجه نرم می‌کنند و از حقوق اجتماعی لازم برخوردار نیستند.

در کشور با وجود قانون حمایت از حقوق معلولان، هنوز بسیاری از مواد این قانون اجرایی نشده است. با این حال دوم مهرماه ۹۸ اسحاق جهانگیری معاون اول رئیس‌جمهوری و رئیس کمیته هماهنگی و نظارت بر اجرای قانون حمایت از حقوق افراد دارای معلولیت، با تأکید بر اینکه دستگاه‌ها باید مسئولیت خود را در قبال افراد دارای معلولیت به خوبی انجام دهند، بر تصویب آیین‌نامه‌های اجرایی این قانون مصادف با روز جهانی افراد دارای معلولیت تأکید کرد.

براساس گزارش سال ۹۸ سازمان بهزیستی، یک میلیون و ۵۰۰ هزار فرد دارای معلولیت تحت پوشش بهزیستی هستند که ۱۳ درصد آنها دارای معلولیت‌های مربوط به ناشنوایی و کم شنوایی، ۱۱ درصد معلولیت کم بینایی و نابینایی، ۳۹ درصد معلولیت‌های جسمی و حرکتی، ۲۴ درصد معلولیت ذهنی، پنج درصد معلولیت‌های مربوط به صوت و گفتار و هشت درصد دارای اختلالات روانی مزمن هستند. همچنین ۱۳۵۰ مرکز نیز در سراسر کشور خدمات شبانه‌روزی ارائه می‌دهند.

اما جدای از تصویب قانون حمایت از معلولان در این سال‌ها، مشکل اساسی برای اجرای این قانون بحث بودجه آن بوده است. نهم ۹ آذرماه ۹۸ وحید قبادی‌دانا رئیس سازمان بهزیستی کشور به مناسبت گرامیداشت روز جهانی افراد دارای معلولیت گفت: منابع اولیه اعتبار قانون حمایت از حقوق افراد دارای معلولیت برای مهر و آبان‌ماه و هر ماه ۸۹ میلیارد تومان تخصیص داده شد.

◆ افزایش ۱۷۸ میلیارد تومانی بودجه سال ۹۹ قانون حمایت از حقوق معلولان

قبادی‌دانا افزود: در اجرای ماده‌های ۷ و ۲۷ قانون حمایت از حقوق افراد دارای معلولیت (مواد مربوط به پرداخت حق پرستاری و پرداخت کمک هزینه معیشت به میزان حداقل دستمزد سالانه)، اقدامات عملی صورت گرفت و مبلغ حق پرستاری معلولان دارای ضایعه نخاعی ۲.۵ برابر افزایش یافت. مبلغ حق‌پرستاری معلولان دارای ضایعه‌نخاعی ۲۰۰ هزار تومان بود که به ۵۵۴ هزار تومان رسید و به کارت ۲۶ هزار نفر معلول دارای ضایعه‌نخاعی واریز شد.

به گفته رئیس سازمان بهزیستی کشور، با اجرای ماده ۲۷ قانون حمایت از حقوق افراد دارای معلولیت، اقدامات عملی صورت گرفت؛ برای اجرای آن به ۸ هزار میلیارد تومان بودجه در سال ۹۸ نیاز بود اما ۲۹۱ میلیارد تومان اختصاص یافت.

وی ادامه داد: افراد دارای معلولیت شدید و بسیار شدید و معلولان در دهک‌های درآمدی ۱، ۲ و ۳ شناسایی شدند و ۱۹۱ هزار خانوار از آنها تحت پوشش قرار گرفتند. هر سه ماه یک بار براساس بُعد خانوار ۳۶۰ هزار تومان تا ۴۸۰ هزار تومان دریافت خواهند کرد که این مبلغ برای مهر، آبان و آذرماه روی کارت آنان شارژ شد.

البته پیش این نیز در اسفندماه ۹۸ معاون رئیس سازمان بهزیستی کشور از اختصاص ۱۷۸ میلیارد تومان دیگر برای اجرای قانون حمایت از حقوق افراد دارای معلولیت خبر داده و گفته بود با همراهی دولت، سازمان برنامه و بودجه و ابلاغ سازمان هدفمندی یارانه‌ها، مبلغ ۱۷۸ میلیارد تومان دیگر برای اجرای قانون حمایت از حقوق افراد دارای معلولیت ابلاغ و به حساب واریز شده است.

◆ خانواده‌های معلولان سرپرست خانوار مستمری دریافت می‌کنند

همچنین ۲۸ تیرماه امسال، معاون امور توانبخشی سازمان بهزیستی با یادآوری دریافت مستمری توسط همه افراد خانواده معلول سرپرست خانوار، گفت: اگر فرزندان فرد معلولِ سرپرست خانوار در دانشگاه آزاد درس بخوانند، صددرصد و اگر در دانشگاه‌های دیگر باشند ۷۰ تا ۸۰ درصد هزینه دانشگاه آنها توسط سازمان بهزیستی پرداخت می‌شود.

در قانون حمایت از افراد دارای معلولیت پیش‌بینی شده هزینه‌ای به عنوان حمایت معیشتی به افرادی که درآمد پایین دارند، تعلق گیرد؛ بر این اساس سال گذشته ۳۴۰ هزار میلیارد تومان به بهزیستی تخصیص داده و این مبلغ بین ۱۹۶ هزار خانوار تقسیم شدمحمد نفریه با توجه به پرداخت کمک هزینه معیشتی به معلولان گفت: در قانون حمایت از افراد دارای معلولیت پیش‌بینی شده هزینه‌ای به عنوان حمایت معیشتی به افرادی که درآمد پایین دارند، تعلق گیرد؛ بر همین اساس سال گذشته ۳۴۰ هزار میلیارد تومان به بهزیستی تخصیص داده و این مبلغ بین ۱۹۶ هزار خانواری تقسیم شد که همه افراد سه‌دهک پایین درآمدی را شامل می‌شدند. همچنین این مبلغ به مستمری افراد معلول افزوده شد و در حساب آنها قرار گرفت.

◆ مغفول ماندن بخش عمده‌ای از اجرای قانون حمایت از معلولان

در ارتباط با فرازونشیب‌های قانون حمایت از معلولان، محمدرضا اسدی نایب رئیس انجمن کاردرمانی ایران به ایرناپلاس گفت: بخش عمده‌ای از اجرای قانون حمایت از معلولان هنوز مغفول مانده است و تعهدهایی که بسیاری از دستگاه‌های متولی که مشمول این قانون هستند و باید تعهداتشان را باید اجرا کنند، متاسفانه در بسیار از موارد موفق نبوده است. اما در حوزه قوانین استخدامی، سازمان اداری استخدامی در این زمینه گام‌های خوبی برداشته است. اسدی ادامه داد: دستگاه‌هایی که از جامعه افراد دارای معلولیت نیرو جذب می‌کنند با توجه به تخصص‌هایشان گسترده‌تر شده و این موضوع نویدبخش است. حتی در گزارشی که سازمان‌ها تا پایان سال ۹۸ داده بودند بعضی از درخواست‌های افراد دارای معلولیت نسبت به مجوزهای استخدامی کم‌تر بوده است. این جای امیدواری است که دستگاه‌ها در این قضیه حساس شده‌اند. این یک نمونه مثبت این قانون است.

بهبود وضعیت استخدام و رعایت حق ساعات کاری

وی اضافه کرد: نمونه‌های دیگری نیز در زمینه حق ساعت کار افراد دارای معلولیت است که فقط بعضی از دستگاه‌ها رعایت می‌کنند. براساس این قانون افراد دارای معلولیت با توجه به شدت معلولیتشان یا افراد دارای والدینی با شدت معلولیت بالا از تسهیلاتی از نظر کاهش ساعات کار در محل اشتغال برخوردارند که متاسفانه بعضی از دستگاه‌ها این قوانین را اعمال نمی‌کنند و در برخی موارد در حق افراد دارای معلولیت اجحاف می‌شود.

◆ عمده مشکلات در بخش بیمه‌های توانبخشی

نایب رئیس انجمن کاردرمانی، مهمترین مشکل این بخش را در زمینه حمایت بیمه‌ای از اقدامات توانبخشی برشمرد و گفت: برای افراد دارای معلولیت هنوز گامی برداشته نشده است. این امر بزرگ‌ترین آسیب را به جامعه افراد دارای معلولیت زده و هر سال بار بزرگ اقتصادی را بر دوش سلامت کشور اضافه می‌کند. برای مثال در کاردرمانی یا گفتاردرمانی هنوز حمایت‌های بیمه‌ای در این زمینه فعال نشده و اعتبار فوق‌العاده ناچیزی تخصیص داده شده است.

◆ هزینه‌ها کفاف توانبخشی افراد دارای معلولیت را نمی‌دهد

به گفته اسدی، این هزینه‌ها کفاف توانبخشی افراد دارای معلولیت را نمی‌دهد. از دیگر سو کودکان دارای معلولیت اگر توانبخشی بهنگام در آنها صورت بگیرد، بار هزینه‌ای سال‌های آتی آنها کاهش خواهد یافت. این غفلت باعث می‌شود در سال‌های آینده غیر از اینکه ما با ورود معلولیت‌های جدید روبه‌رو می‌شویم باید هزینه افراد قبلی را نیز در پروسه درمان تامین کنیم که خود یک هزینه سنگینی است.

اکنون دو سال گذشته و با توجه به ابلاغ اعتبارات فوق‌العاده ناچیز، بیشترین مشکل را در این زمینه داریم.

اسدی افزود: در بعضی از فرآیندها برای مثال بحث اجرای مناسب‌سازی‌ها با وجود اینکه اقداماتی انجام نشده است و بسیاری از دستگاه‌ها در این موضوع همکاری می‌کنند باز هم متاسفانه ارگان‌های زیادی به علل مختلف که معمولا کاهش اعتبار را بهانه می‌کنند، از اجرای مناسب‌سازی شانه خالی کرده‌اند و دسترس‌پذیری افراد دارای معلولیت نیز اغلب دچار مشکل است و محدودیت‌های بیشتری را در این زمینه‌شاهدیم.

در واقع جزای تخطی در اجرای هر بند این قانون در خود قانون حمایت از افراد دارای معلولیت ذکر شده و برای آن مجازات از ۶ ماه حبس و انفصال از خدمت در نظر گرفته شده است.

◆ قانونی که جدی گرفته نمی‌شود

نایب رئیس انجمن کاردرمانی ایران معتقد است، همین که بعد از گذشت ۲ سال، عملکرد هیچ مسئولی در دستگاه‌ها و ارگان‌های مختلف که متولی اجرای هر یک از موارد قانونی هستند زیرسوال نرفته، نشان دهنده این است که هنوز این قانون برای خیلی از مقامات در کشور جدی گرفته نشده؛ این در حالیست که اگر بخواهیم به هر یک از این مواد قانونی رجوع کنیم، مشکلات زیادی را در شیوه اجرا شاهد خواهیم‌بود.

وی خاطرنشان کرد: البته در زمینه اجرای قانون حمایت از افراد دارای معلولیت نتایج خوبی به دست آمده اما تا نقطه مطلوب و اجرای کامل قانون هنوز فاصله زیادی وجود دارد.

در اولیل روز هفته دولت انجام شد؛

افتتاح ۵ طرح و کلنگ زنی یک طرح عمرانی در منطقه پردیسان

همزمان با نخستین روز از هفته دولت، مرکز جامع سلامت پردیسان، سالن ورزشی چندمنظوره سپهبد شهید قاسم سلیمانی افتتاح و خوابگاه دختران دانشگاه حضرت معصومه (س) کلنگ زنی شد.

در آئین افتتاح ۵ طرح و کلنگ زنی یک طرح عمرانی در منطقه پردیسان عصر یکشنبه که با حضور استاندار، معاون هماهنگی امور عمرانی و هم‌چنین نمایندگان مردم قم در مجلس شورای اسلامی برگزار شد؛ مرکز جامع سلامت پردیسان، سالن ورزشی چندمنظوره سپهبد شهید قاسم سلیمانی افتتاح و خوابگاه دختران دانشگاه حضرت معصومه (س) کلنگ زنی و از خط انتقال فاضلاب پردیسان بازدید شد.

در ابتدای این مراسم استاندار به همراه مسئولان اجرایی استان از خط انتقال فاضلاب پردیسان بازدید کرد این پروژه با هدف رفع مشکل دفع اصولی و بهداشتی فاضلاب مسکن مهر پردیسان که جمعیتی ۱۲۰ هزار نفری را تحت پوشش دارد با اعتبار ۲۵۰ میلیارد ریالی قرار است اواخر شهریور ماه به بهره برداری برسد.

در ادامه کلنگ ساخت خوابگاه دختران دانشگاه حضرت معصومه (س) زده شد تا عملیات اجرایی آن هم به زودی آغاز شود؛ این دانشگاه با بیش از یک هزار و ۶۰۰ دانشجو در ۱۲ رشته کارشناسی و ۸ رشته کارشناسی ارشد تحصیل می کنند و با توجه به اینکه ۵۰ درصد از جمعیت دانشجویان این دانشگاه غیر بومی هستند ساخت این خوابگاه بسیار ضروری است.

ظرفیت خوابگاه این دانشگاه در شرایط عادی ۴۲۰ نفر است و سعی کردیم تا با یک سوم ظرفیت از آن بهره برداری کنیم.

خوابگاه شماره ۲ دانشگاه حضرت معصومه (س) در زیربنایی به مساحت هزار متر مربع و اعتباری بالغ بر ۵۰ میلیارد ریال که بخش عمده‌ای از این اعتبار از محل کمک‌های خیران و درآمدهای دانشگاه تأمین می‌شود ساخته خواهد شد.

در ادامه مرکز جامع سلامت پردیسان نیز رسماً آغاز به کار کرد، این پروژه در زمینی با زیربنای ۱۰۵۰ متر مربع با مشارکت وزارت بهداشت، درمان و آموزش پزشکی و بنیاد علوی ساخته شده است.

طرح مجموعه فرهنگی ورزشی خانه مهندس شهرک پردیسان قم بویژه سالن ورزشی چند منظوره آن که به نام شهید قاسم سلیمانی نامگذاری شده به شکل رسمی فعالیت خود را شروع کرد.

زمین این مجموعه در سال ۹۰ از سوی وزارت راه و شهرسازی واگذار شد، ساخت این طرح پس از انجام مطالعات مدتی به دلیل موانعی که در اجرای آن بود متوقف شد ولی در اسفندماه ۹۵ با احداث سالن ورزشی از سر گرفته شد.

حدود ۶۲۵ متر مربع پیاده راه و ۵۸۰ متر مربع نیز مسیر دوچرخه وجود دارد و یکهزار و ۳۵ متر مربع زمین چمن مصنوعی و زمین مینی گل و ۸۰۰ متر مربع زمین تنیس و زمین اسکی و همچنین یکهزار متر مربع زمین فوتسال از دیگر کاربری‌های این مجموعه فرهنگی ورزشی است.

کل اعتبار پیش بینی شده برای این طرح ۱۷۰ میلیارد ریال است که مراحل بعدی این طرح نیز با زمانبندی صورت گرفته عملیاتی خواهد شد.

گفتنی است، استاندار و هیئت همراه در حاشیه مراسم افتتاح امروز با یک خانواده شهید و جانباز استان دیدار کردند.

اخبار

دبیر ستاد اربعین قم:

قم در مرز مهران موکب دائمی احداث می کند

دبیر ستاد اربعین قم با اشاره به تامین زمین لازم جهت احداث موکب دائمی این استان در مسیر زائران عتبات عالیات گفت: موکب دائمی قم در نقطه صفر مرزی مهران واقع در استان ایلام احداث می‌شود.

غلامرضا رحیمی رشت آبادی روز دوشنبه در حاشیه دومین جلسه ستاد اربعین قم در تالار امام جواد(ع) استانداری در گفت‌وگویی اظهار داشت: در سال‌های اخیر پیگیری‌های زیادی برای واگذاری زمین به قم برای احداث موکب دائمی در مسیر زائران اربعین انجام و به‌تازگی این امر محقق شد. وی متراژ این زمین را ۲ هزار مترمربع ذکر کرد و گفت: موکب قم در نقطه صفر مرزی مهران و در حدفاصل ۵۰۰ متری گمرک، در ۸۴۰ متر زیربنا و در ۲ طبقه احداث خواهد شد. وی با بیان اینکه علاوه بر قم چهار استان دیگر از جمله آذربایجان شرقی، تهران، سمنان و خراسان شمالی نیز به‌صورت مستقل و جداگانه در احداث موکب در مرز مهران فعال می‌باشند، یادآور شد: برای این موکب کاربری‌های مختلف خدماتی، فرهنگی و اقتصادی تعریف‌شده است و باید ظرف یک سال و تا اربعین ۱۴۰۰ آن را آماده بهره‌برداری کنیم. وی در پاسخ به سوالی مبنی بر چگونگی تامین اعتبارات لازم این طرح گفت: تامین اعتبارات این موکب از طریق موکب داران و بخش خصوصی صورت می‌گیرد. دبیر ستاد اربعین قم بیان کرد: در اربعین سال ۹۸ تعداد ۹۲ موکب از این استان فعال بود. وی همچنین خاطرنشان کرد: تاکنون هیچ خبری از امکان اعزام موکب مانند سال‌های قبل نیست ولی با هماهنگی با جامعه بسیج پزشکی استان قصد داریم موکب سلامت را برای ارائه خدمات اعزام کنیم. رشت آبادی در پایان یادآور شد: سال گذشته جمعیتی حدود ۶۰۰ تا ۷۰۰ هزار تَن از قم به پیاده‌روی اربعین تشرف پیدا کردند.

◆ حج و زیارت امکان تامین هزینه‌های موکب قم را دارد

مدیرکل حج و زیارت قم نیز در این جلسه با بیان اینکه این نهاد سالیان سال است که به دنبال زمینی برای ساخت مهمانسرا در مرز مهران است، افزود: درصورتی که محل و موقعیت طرح مورد تایید سازمان حج و زیارت باشد، با موافقت ستاد بازسازی عتبات عالیات و معاونت امور زائران استانداری می‌توانیم در طول سال ازنظر اقتصادی به این طرح کمک کنیم. مهدی صالحی خاطرنشان کرد: وجود مکانی برای استقرار زائران اربعین در مرز مهران ضروری است و ما تابه‌حال مکاتبه‌هایی را با اداره کل حج و زیارت ایلام داشتیم. مدیرکل حج و زیارت قم یادآور شد: ایجاد این موکب فارغ از اهمیتی که برای پذیرایی از زائران دارد، در زمینه مستقر کردن دفتر ساماندهی اتباع عراقی نیز مفیدمی‌باشد.

رییس جهاد کشاورزی استان قم:

۲۷ طرح کشاورزی در قم افتتاح می‌شود

رییس سازمان جهاد کشاورزی استان قم گفت: به مناسبت هفته دولت در سال جهش تولید، ۲۷ طرح در بخش کشاورزی استان با اعتباری بالغ‌بر ۵۱۰ میلیارد ریال به‌بهره‌برداری می‌رسد.

عباس پورمیدانی بیان کرد: این طرح‌ها طی آیینی با حضور مسئولان ملی و استانی به بهره‌برداری خواهد رسید و نقش موثری در ارتقای جایگاه کشاورزی قم خواهد داشت. وی ادامه داد: با افتتاح طرح‌های یادشده در بخش‌های مختلف کشاورزی استان، برای ۱۶۱ تن به‌صورت مستقیم فرصت شغلی ایجاد می‌شود که این میزان اشتغال در حوزه کشاورزی رقم قابل توجهی است. وی افزود: طرح‌های قابل‌افتتاح بخش کشاورزی استان در حوزه‌های آب‌وخاک(۱۰ پروژه)، تولیدات دامی(۶ پروژه)، شیلات و امور آبزیان(۹ پروژه)، صنایع تبدیلی و غذایی (یک پروژه) و تولیدات گیاهی(یک پروژه) است. پورمیدانی گفت: تمامی طرح‌های موردنظر با استفاده از نظرات کارشناسان سازمان جهاد کشاورزی قم به مرحله اجرا درآمده و بر اساس راهبرد تغییر الگوی کشت استان است و علاوه بر گسترش تولیدات دامی و شیلات، موجب حفظ و ارتقای سطح مزارع و باغ های قم می‌شود. وی بیان کرد: تلاش داریم با اجرای برنامه‌های عملیاتی همچون استفاده از سامانه‌های نوین آبیاری و ارقام گیاهی متناسب با شرایط آب و هوایی قم، سطح تولیدات محصولات کشاورزی استان را تا حد امکان افزایش دهیم. وی ادامه داد: تامین امنیت غذایی شهروندان مهمترین هدف بخش کشاورزی استان است و در این رابطه علاوه برافزایش کمی محصولات به دنبال ارتقای هرچه بیشتر کیفیت و سلامت تولیدات هستیم. بیشتر بهره‌برداران بخش کشاورزی قم را روستاییان استان تشکیل می‌دهند به‌نحوی که کشاورزی به‌تنهایی نیمی از سهم اشتغال روستائیان در بخش‌های مختلف استان را به خود اختصاص داده است. از مجموع بیش از ۱۴ هزار بهره‌بردار قمی در حوزه کشاورزی، یک هزار و ۱۰۰ تن بانوان هستند، میزان متوسط تولید بخش کشاورزی استان قم در سال برابر ۸۰۵ هزار تن در زمینهٔ محصولات زراعی، باغی، دامی و شیلات است.

رییس سازمان صنعت معدن وتجارت استان قم:

۳۲ واحد صنعتی در قم به بهره‌برداری می‌رسد

رییس سازمان صنعت، معدن و تجارت استان قم گفت: ۳۲ واحد صنعتی به‌مناسبت هفته دولت با سرمایه گذاری ۲۷۳۲ میلیارد ریال و اشتغالزایی برای ۸۴۵ تن به‌صورت مستقیم به‌بهره‌برداری خواهد رسید.

محمود سیجانی بیان کرد: مراسم افتتاح پنج مورد از واحدهای صنعتی یادشده به‌صورت همزمان با حضور مسئولان ملی و استانی در قم برگزار خواهد شد که با بهره‌برداری از این واحدها در شهرک صنعتی شکوهیه و محمودآباد قم با سرمایه‌گذاری بیش از ۲ هزار میلیارد ریال برای ۲۰۳ تن به‌صورت مستقیم اشتغال ایجاد خواهد شد.

وی افزود: تولیدات این واحدها در زمینه صنایع فلزی(تولید کلید)، ابزار دستی و یراق‌آلات عمومی، تولید انواع محصولات پلاستیکی IML، تولید انواع قیرپلیمری، قالب ریخته‌گری و انواع پری فوم و انواع درپوش پلاستیکی است. وی ادامه داد: همچنین ۲۷ واحد تولیدی دیگر نیز در زمینه تولید انواع محصولات صنعتی با سرمایه‌گذاری ۷۲۷ میلیارد ریال و ایجاد اشتغال برای ۶۴۲ تن طی این هفته در قم به‌طور همزمان به بهره‌برداری خواهد رسید. سیجانی در بخش دیگری از سخنان خود گفت: سازمان صنعت، معدن و تجارت قم در جشنواره شهید رجایی استان بر اساس ارزیابی عملکرد در سال ۹۸ به‌عنوان دستگاه شایسته تقدیر برگزیده شده است که نشان از اهتمام این دستگاه برای تقویت هرچه بیشتر حوزه تولید استان در سال جهش تولید دارد. وی بیان کرد: باوجود محدودیت ایجادشده در اثر تحریم‌های ظالمانه، صنعت استان در مسیر رشد و شکوفایی حرکت می‌کند و بسیار از واحدهای تولیدی در شهرک‌های صنعتی قم اکنون با ظرفیت مناسب و در سه‌نوبت کاری مشغول فعالیت هستند. وی ادامه داد: جایگاه صنعت قم با همکاری تولید کنندگان و حمایت مسئولان روزبه‌روز تقویت‌شده و این استان در تولید بسیاری از محصولات صنعتی در سطح کشور صاحب‌نام و دارای افتخار است. حجم سرمایه‌گذاری انجام‌شده برای واحدهای صنعتی استان قم فراتر از ۵۱ هزار میلیارد ریال است که با این حجم از سرمایه‌گذاری صورت گرفته در حدود ۲ هزار و ۴۰۰ واحد صنعتی و تولیدی استان برای بیش از ۵۷ هزار تن فرصت اشتغال ایجادشده است؛ قم دارای هفت شهرک صنعتی شکوهیه، الغدیر، چاپ و نشر، سلفچگان، محمودآباد، ثامن‌الائمه (ع) - قنوات - و فناوری اطلاعات و ارتباطات (I.C.T) و چهار ناحیه صنعتی خورآباد، دستجرد، سیرو و طغرود است.

مدیرکل نوسازی مدارس استان قم:

هفت طرح آموزشی در قم افتتاح می شود

مدیرکل نوسازی، توسعه و تجهیز مدارس قم گفت: همزمان با هفته دولت هفت طرح آموزشی شامل پنج مدرسه و ۲ کارگاه فنی و حرفه‌ای در این استان به بهره‌برداری خواهدرسید.

محسن پورگلیان افزود: این طرح‌ها شامل ۹ هزار و ۲۰۰ مترمربع زیربنا با ۵۳ کلاس درس است که به مجموع فضای آموزشی استان اضافه می‌شود. وی اضافه کرد: تخریب و بازسازی مدرسه ولایت که به نام شهید سلیمانی نامگذاری شده در بلوار آیت‌الله کاشانی از جمله این طرح‌هاست که شامل ۱۲ کلاس و ۲ هزار و ۲۴۰ متر زیربنامی‌باشد.

وی ادامه داد: احداث مدرسه ۱۲ کلاسه شهید باهنر اتباع خارجی شهر قنوات که با مشارکت کمیساریای عالی پناهندگان سازمان ملل با ۲ هزار و ۲۰۰ مترمربع زیربناست از دیگر طرح‌های آموزشی است که افتتاح خواهد شد.

پورگلیان بیان کرد: مدرسه ۱۲ کلاسه شهید سلمان با ۲ هزار مترمربع زیربنا، مدرسه ۱۲ کلاسه شهید هندویان با ۲ هزار مترمربع زیربنا واقع در بلوار ۱۵ خرداد و مدرسه سه کلاسه با ۳۰۰ مترمربع واقع در روستای میم از دیگر مدارسی است که با مشارکت خیران احداث‌شده است.

همتی خبر داد:

تشکیل کمیته مدیریت نقدینگی در بانک مرکزی

رئیس کل بانک مرکزی با اشاره به تشکیل کمیته مدیریت نقدینگی گفت: خوشحالم به مردم بگوییم نقدینگی کنترل شده و در ۵ ماهه ابتدایی امسال رشد پایه پولی ۴ درصد و رشد نقدینگی ۱۲ درصد بوده است.

عبدالناصر همتی که به مناسبت هفته دولت در برنامه تیتر امشب سیما حضور یافته بود، با اشاره به اینکه من ارتباط مستقیمی با مردم دارم و از طریق شبکه‌های مجازی مواردی را مطرح می کنم، گفت: در صداوسیما کمتر حاضر می‌شوم، ولی شرایط کشور و شرایط بانک مرکزی خاص است.

رئیس کل بانک مرکزی با اشاره به اینکه شبانه روز کار می کنیم و به فکر مسائلی هستیم که باید حل کنیم اظهارداشت: با همکاری سیستم بانکی کارهای خوبی شده و امروز مورد لطف مقام معظم رهبری نیز بودیم. بدون حمایت ایشان نمی‌توانیم کارهای بسیار سخت و حساس بانک مرکزی را پیش ببریم و در دو سال گذشته همه حمایت‌های ایشان در امور به ما کمک کرده که کارها را با قدرت پیش ببریم و در مقابل کسانی که بخواهند بازار پول را بهم بریزند بایستیم و بتوانیم از حمایت‌های ایشان بهره مند شویم و در دولت و خارج دولت کارها را پیش ببریم.

همتی ادامه داد: حفظ ارزش پول ملی به تولید ملی و رشد اقتصادی کشور بر می گردد و ما باید اول بر رشد اقتصادی کشور تکیه کنیم. وقتی اقتصاد کشور تقویت شد پول ملی هم تقویت می‌شود و در کنار گسترش صادرات و کنترل واردات کمک می‌شود که ارزش پول ملی حفظ شود و همه اینها را از چارچوب کنترل تورم می‌بینیم که اگر کنترل نشود نمی‌توانیم ارزش پول ملی را حفظ کنیم و تورم می‌تواند به ارز آسیب برساند و هم می‌تواند موجب فعالیت‌های سفته بازانه و غیرمولد باشد و در همه این موارد باید برگردیم به کنترل تورم و به سیاست‌های بانک مرکزی که به صورت مستقل تصمیم گیری می کند تا بتواند نقدینگی و تورم را کنترل کند و به رشد اقتصادی کمک شود و اینها جزو مسئولیت‌های بانک مرکزی است.

وی افزود: البته حمله‌ای که در دو سال گذشته دولت آمریکا به اقتصاد ایران کرد و خیلی هدف‌های بالایی داشتند که اقتصاد در همان سال اول متلاشی شود و امیدهای زیادی به این کار بسته بودند ولی با مقاومت مردم و عنایت های مقام معظم رهبری و تلاش دولت به هدف خود نرسیدند ولی فشار هنوز در اوج است. در دو مرحله ۹۷ و ۹۸ و حتی اوایل امسال تلاش کردند که انتظارات تورمی را جهت دهی کنند که کشور دچار التهاب شود. در تاریخ کشورمان بانک مرکزی ایستادگی کرد و این تلاش‌ها برای حمایت از ثبات اقتصادی و بازارها بسیار تعیین کننده بود و آثار این ثبات از مردادماه در بازار پول و نقدینگی مشاهده می‌شود.

◆ طرح اصلاح نظام بانکی اتفاقات خوبی را رقم خواهد زد

همتی در ادامه در پاسخ به سوالی درباره اصلاح نظام بانکی گفت: ما چند کار مختلف را طی سال‌های اخیر آغاز کرده ایم. باید دقت داشت که اصلاح نظام بانکی اقدامی بسیار پیچیده و بلندمدت است.

وی با بیان اینکه در طول سه دهه گذشته شاهد شکل گیری بانک‌های ناتراز بوده ایم، تصریح کرد: نقدینگی کنترل نشده ناشی از ناترازی بانک‌هاست که خود را به صورت اضافه برداشت از بانک مرکزی و معوقات در اقتصاد نشان می‌دهد.

رئیس شورای پول و اعتبار ادامه داد: ما این موضوع را مورد هدف قرار دادیم و به دنبال اصلاح نظام بانکی هستیم. رئیس کل بانک مرکزی خاطرنشان کرد: در دولت گذشته اقدامات خوبی در خصوص جمع آوری مؤسسات غیرمجاز انجام شد و تقریباً ۹۹.۸ درصد از سپرده گذاران این مؤسسات تعیین تکلیف شدند.

همتی درباره طرح اصلاح نظام بانکی اظهار داشت: نمایندگان مجلس در حال بررسی طرحی هستند که می‌تواند مبدا یکسری تحولات باشد و اگر بتوانیم هماهنگ این طرح را پیش ببریم، اتفاقات خوبی در سال‌های آینده برای نظام بانکی رخ می‌دهد.

وی افزود: یکی از کارهایی که آغاز کردیم این است که صاحبان بانک‌ها را شناسایی کنیم و اینکه چه مقدار سهم در بانک می‌توانند داشته باشند، در واقع ضوابط مربوط مالکیت بانک‌ها را از اول امسال شروع کردیم و صلاحیت مدیران را بسیار جدی گرفتیم که آثار آن را در آینده شاهد خواهیم بود.

همتی با بیان اینکه زمانی که بانک‌ها با ثبات باشند و افزایش سرمایه بدهند در آینده شاهد رشد اقتصاد خواهیم بود، افزود: اقتصاد ما بانک محور است و ۹۰ درصد تأمین مالی توسط بانک‌ها انجام می‌شود، بنابراین نیازمند بانک‌های سالم و مستحکم برای ارائه خدمت در بازار مالی هستیم.

◆ در حال خروج از رکود هستیم

وی با بیان اینکه در ۴ ماهه اول امسال تسهیلات نسبت به چهار ماهه سال قبل ۶۷ درصد پیشرفت داشته که بی‌سابقه است، ادامه داد: این میزان رشد نشان می‌دهد سیستم بانکی به طور تمام قد وارد شده تا آثار کرونا را جمع کند که با خوشحالی می‌گوییم که آثار این اقدامات در حال نمود است و در حال خروج از رکود هستیم.

رئیس کل بانک مرکزی افزود: طبق آمار پایان تیرماه نرخ رشد ماهانه واحدهای صنعتی مثبت بوده که نشان دهنده برگشت به رونق در بخش اقتصاد غیر نفتی است و امیدواریم تا پایان امسال رشد اقتصادی غیر نفتی که در سه ماهه اول سال ۹۹ کاهش یافته بود مثبت شود و بتوانیم این سه ماه را جبران کنیم.

◆ یارانه ارزی را مستقیم به اقشار اسیب پذیر بدهیم

رئیس کل بانک مرکزی، درباره اختصاص ارز ۴۲۰۰ تومانی و نگاه‌های متفاوت در این زمینه، توضیح داد: از ابتدا با ارز ۴,۲۰۰ تومان مخالف بودم و هستم اما تابع سیاست‌های دولت هستم زیرا قصد دولت دستیابی اقشار پایین جامعه به کالاهای اساسی است. رئیس شورای پول و اعتبار با تاکید بر اینکه البته تاکنون کمک قابل توجهی صورت گرفته است، ادامه داد: اگر بتوانیم سازوکاری ایجاد کنیم و مابه التفاوت را به صورت یارانه و سایر راه‌ها به اقشار پایین جامعه پرداخت کنیم، به طور حتم کمک بیشتری به این بخش خواهد شد.

به گفته وی، سال گذشته ۱۵ میلیارد دلار کالا اساسی با ارز ۴,۲۰۰ تومان وارد شد و دولت نیز معتقد به حذف این ارز است، اما به آثار اجتماعی دقت می کند و با تدابیر اتخاذ شده به تدریج حل می‌شود.

◆ ۷۰ نفر از صادرکنندگانی را ارز صادراتی را برنگردانده اند

وی افزود: از ۶.۸ میلیارد یورو لیستی که به قوه قضائیه داده‌ایم، در بیشتر آنها مجموعه‌هایی کالاها را می گرفتند و با کارت بازرگانی این افراد صادر می کردند که برای مثال ۷۰ نفر از این ۲۵۰ نفر به چند نفر وصل هستند. همتی تاکید کرد: با این وضع نمی‌توان کشور را اداره کرد، صادرکننده باید برند داشته باشد و کارت بازرگانی باید طبق اصول داده شود. وی عنوان کرد: از صادرکنندگان بالای یک میلیون دلار هنوز ۲۰ میلیون دلار ارز بازنگشته، که اعتقاد من این است که به دلیل خروج سرمایه بوده یا کالاهای خاصی را به صورت قاچاق و بدون ثبت سفارش وارد کرده اند.

رئیس کل بانک مرکزی تاکید کرد: تا زمانی که واردات کالاهای غیر اساسی صورت گیرد و قاچاق به این عظمت وجود داشته باشد، بانک مرکزی نمی‌تواند به تنهایی بازار را کنترل کند.

اخبار

وزیر نیرو تشریح کرد:
جزئیات ارائه برق رایگان به مشترکین خانگی

وزیر نیرو با بیان اینکه ۳ درصد کل انرژی تولیدی برای صادرات ارسال می‌شود، بیان کرد: با این رقم ۳ درصد ۳۰ درصد نیاز ارزی کشور را پاسخگو هستیم و این در حالی است که برای تولید این میزان (۳ درصد) کمتر از یک درصد کل گاز تولیدی کشور در نیروگاه‌ها مصرف می‌شود که درواقع معادله مطلوبی است. رضا اردکانیان در نشست خبری در جمع خبرنگاران به مناسبت هفته دولت برگزار شد، به مصوبه روز گذشته هیات وزیران در خصوص گزارش وزارت نیرو مبنی بر عملکرد صنعت برق در مدیریت مصرف اشاره و اظهار داشت: در همه بخش‌ها از جمله صنعت، معدن، کشاورزی، خدمات، خانگی و بخش عمومی همکاری‌های لازم صورت گرفته است. وی با بیان اینکه اساس کار ما حمایت از مشترکین کم‌مصرف و تشویق مشترکین پرمصرف به پیوستن به جرگه خوش‌مصرف‌ها و کسانی که الگو را رعایت می‌کنند، تصریح کرد: هدف پروژه برق امید این است که با مشترکین کم‌مصرف از تخفیف ۱۰۰ درصدی در قبض برق برخوردار شوند. از مشترکین خوش‌مصرف قدردانی شود و این نوید داده شود که به تعداد آنها افزوده شده و همچنین دعوت کنیم که پرمصرف‌ها به مجموعه کم‌مصرف‌ها بپیوندند تا از تخفیف ۱۰۰ درصدی برخوردار شوند. اردکانیان در ادامه گفت: از مشترکین پرمصرف خواسته‌ایم تا با انجام کارهایی از عنوان پرمصرف دور شده و به خوش‌مصرف‌ها بپیوندند. یکی از این اقدامات در راستای کاهش مصرف، آموزش است که مجموعه‌هایی در حال شکل گیری هستند تا به مردم آموزش داده شود تا با چه کارهای ساده‌ای می‌توانند مصرف برق خود را کاهش دهند. وی افزود: راه‌حل دیگر اینکه می‌توانند پنل‌های خورشیدی کوچک در پشت‌بام منازل نصب کنند. برای این هدف به کسانی که نیاز ماری دارند وام کم‌بهره تعلق می‌گیرد و به این ترتیب مشترکین با نصب پنل خورشیدی برروی پشت‌بام و یا کولرها به راحتی به شبکه برق ساختمان متصل شده و از مصرف برق شبکه سراسری کاسته خواهد شد ضمن اینکه از حالت پرمصرفی نیز خارج می‌شوند. وزیر نیرو با بیان اینکه تدارک دیدیم در ماه‌های باقی مانده دولت یازدهم ۱۰ درصد از کل مصرف برق خانگی کاهش یابد، خاطرنشان کرد: ما تابستان گرم و طولانی را سپری می کنیم که تاکنون خاموشی ناشی از کمبود تولید نداشتیم. اردکانیان افزود: با کمک مردم در حالی امسال را سپری کردیم که خاموشی نداشتیم و انرژی بیشتری نیز عرضه کردیم. بخش صنعت بیش از ۱۱ درصد انرژی بیشتر دریافت کرد. کشاورزی نیز ضمن همکاری در ساعات اوج بار و خاموش کردن موتورهای چاه ۴ درصد برق بیشتر دریافت کردند. وی گفت: ضمن اینکه ما برق مورد نیاز و افزایش تقاضا از سوی صنایع و کشاورزی را پاسخ دادیم، در زمینه صادرات انرژی نیز توانستیم بیش از سال قبل پاسخگو باشیم که علاوه بر انجام تعهدات، منبع درآمد ارزی در سالهای تحریم افزایش یافته است. وزیر نیرو با بیان اینکه ۳ درصد کل انرژی تولیدی برای صادرات ارسال می‌شود، بیان کرد: با این رقم ۳ درصد ۳۰ درصد نیاز ارزی کشور را پاسخگو هستیم و این در حالی است که برای تولید این میزان (۳ درصد) کمتر از یک درصد کل گاز تولیدی کشور در نیروگاه‌ها مصرف می‌شود که درواقع معامله مطلوبی است. اردکانیان با تاکید بر اینکه با صرفه‌جویی در بخش خانگی و دستگاه‌های سرمایشی امکان صادرات بیشتر برق به همسایگان را خواهیم داشت، تاکید کرد: در طرح برق امید هدف اصلی اصلاح مصرف خانگی و حمایت از مشترکین کم‌مصرف و تشویق به خوش‌مصرفی در پرمصرف‌ها و همچنین قدردانی از کم‌مصرف‌ها از محل صرفه‌جویی است. برای اجرایی شدن این برنامه، یک مهلت دوماهه برای تدوین جزئیات دستورالعمل‌ها در نظر گرفته شده که مشترکین خانگی از وضعیت مصرف خود مطلع شوند. وی با بیان اینکه در اوج بار ۵۸ هزار مگاوات مصرف برق داشته‌اند، اظهار کرد: از این میزان ۲۳ هزار مگاوات صرف دستگاه‌های سرمایشی شد. اگر مدیریت شود امکان اینکه این ۲۳ هزار مگاوات را ۱۰ درصد کاهش دهیم وجود دارد که کاهش ۱۰ درصد از معادل مصرف برق ۲۳۰۰ مگاوات است که برای تامین این نیاز باید ۳۰۰۰ مگاوات نیروگاه جدید احداث شود و این انصاف نیست. وزیر نیرو خاطرنشان کرد: در حال حاضر ۹۰۰ هزار کیلومتر شبکه انتقال و توزیع داریم که در حال فرسودگی هستند. برای نوسازی و جایگزینی آنها نیاز به منابع مالی است و این در حالی است که با ۱۰ درصد صرفه‌جویی در مصرف برق می‌توانیم نسبت به بهسازی این شبکه اقدام کنیم.

آگهی مزایده اموال غیر منقول (اسناد رهنی)

آگهی مزایده ششدانگ پلاک ثبتی ۱۰۹۵۴/۸ اصلی بخش یک ثبت قم مربوط به پرونده کلاسه ۱۳۹۸۰۴۰۳۰۰۱۱۰۰۱۹۴۷
بموجب پرونده اجرایی کلاسه ۱۳۹۸۰۴۰۳۰۰۱۱۰۰۱۹۴۷ (با شماره بایگانی ۹۸۰۲۰۶۲) له: بانک رفاه کارگران بر علیه: شرکت تعاونی پارس سپهر جم مستند اسناد رهنی شماره های ۱۰۵۷۴۸ مورخ ۱۳۹۴/۰۸/۱۶، و ۱۰۵۷۵۶ مورخ ۱۳۹۴/۰۸/۲۰، و ۱۰۶۷۹۱-۱۳۹۵/۶/۴ همگی تنظیمی در دفتر اسناد رسمی شماره ۲ قم؛ ششدانگ پلاک ثبتی ۱۰۹۵۴/۸ اصلی (هشت فرعی از ده هزار نهصد و پنجاه و چهار) بخش یک قم واقع در قم - خیابان دانیال - میدان دانیال - ساختمان هومان متعلق به شرکت تعاونی پارس سپهر جم از طریق مزایده به فروش می رسد.

حدود و مشخصات مورد مزایده پلاک ثبتی ۱۰۹۵۴/۸ اصلی بخش یک قم به مساحت ۹۳۳/۵ متر مربع:
شمالاً: مرزیست بطول ۴۴/۸۳ متر به باقیمانده شمالی ۱۰۹۵۴ اصلی
شرقاً: مرزیست بطول ۲۱ متر به خیابان ۱۲ متری
جنوباً: در چهار قسمت؛ اول مرزیست بطول ۷/۰۹ متر به باقیمانده شرقی پلاک ۱۰۹۵۴ اصلی؛ دوم پی به دیوار بطول ۶ متر به شماره ۷ فرعی از باقیمانده ۱۰۹۵۴ اصلی؛ سوم مرزیست به طول ۶ متر به قسمتی دیگر از باقیمانده ۱۰۹۵۴ اصلی؛ چهارم؛ پی به دیوار به طول ۲۵ متر به شماره ۵ فرعی از باقیمانده ۱۰۹۵۴ اصلی
غرباً: مرزیست بطول ۲۱ متر به خیابان ۲۴ متری
بیمه: ندارد
مشخصات مورد مزایده:
الف) مشخصات عرصه و اعیان:
ساختمان مورد بازدید هشت طبقه (۳ طبقه زیرزمین؛ همکف و ۴ طبقه روی همکف) می باشد. طبقه همکف و زیرزمین اول به فروشگاه اختصاص دارد و دارای سرامیک فرش و کاشی بدنه و سقف کاذب تابل می باشد.
طبقه زیرزمین دوم به انبار فروشگاه اختصاص دارد و دارای کفسازی بتنی و سیمانکاری بدنه می باشد.
طبقه زیرزمین سوم به اشپزخانه؛ سردخانه، موتور خانه و اتاق مانیتورینگ اختصاص دارد و دارای سرامیک فرش و کاشی بدنه و سقف کاذب تایل می باشد.
طبقه فوقانی اول تا سوم در مرحله سفت کاری است.
طبقه فوقانی چهارم در مرحله سفید کاری آستر می باشد. در پشت بام، تیغه چینی مربوط به باغچه سازی در قسمتی از بام انجام شده است.
نمای شرقی و غربی ساختمان انجام شده است.
طبق سند مالکیت با شماره سریال ۹۷۸۶۱۶ سری د/۹۳ که در تاریخ ۱۳۹۴/۰۸/۱۳ صادر شده است، وضعیت ملک طلق است.
ملک مورد بازدید به صورت دو کله است به نحوی که از سمت شرق به کوچه ۱۲ متری بردارد و از سمت غرب به خیابان ۲۴ متری بردارد.
اسکلت این ساختمان متشکل از قاب های بتن آرمه و دیوارهای بتن آرمه می باشد.
در مرحله اسکلت زیرزمین، دارای گواهی عدم خلاف از شهرداری می باشد لیکن بر اساس وضعیت فعلی موجود و بهره برداری شده، دارای گواهی عدم خلاف و پایانکار نمی باشد.
هیات ۳ نفره کارشناسان رسمی دادگستری ساختمان با لحاظ موقعیت مکانی منطقه و ملک، عرض شوارع، مقدار بر ملک به شوارع، ابعاد و مساحت عرصه، وضعیت دسترسی به شوارع، کمیت و کیفیت ساختمان احداثی، داشتن سند ۶ دانگ، رشد منطقی قیمت ملک با احتساب کلیه حقوق تجاری و سایر عوامل موثر ارزیاب بخش راه و ساختمان ملک موصوف به شرح زیر می باشد:
۱-عرصه ۹۳۳/۵۰ مترمربع هر مترمربع ۱۳۳/۰۰۰/۰۰۰ ریال.....جمعا ۱۲۴/۱۵۵/۵۰۰/۰۰۰ ریال
۲-اعیانی همکف ۸۲۰ مترمربع هر متر مربع ۳۲/۰۰۰/۰۰۰ ریال.....جمعاً ۲۶/۲۴۰/۰۰۰/۰۰۰ ریال
۳-اعیانی زیرزمین اول ۹۳۳/۵۰ مترمربع هر متر مربع ۳۰/۰۰۰/۰۰۰ ریال.....جمعاً ۲۸/۰۰۵/۰۰۰/۰۰۰ ریال
۴-اعیانی زیرزمین دوم و سوم ۱۸۶۷ متر مربع هر مترمربع ۲۵/۰۰۰/۰۰۰ ریال.....جمعاً ۴۶/۶۷۵/۰۰۰/۰۰۰ ریال
۵-اعیانی طبقات فوقانی اول و دوم و سوم ۲۴۳۰ مترمربع هر مترمربع ۲۷/۰۰۰/۰۰۰ ریال.....جمعاً ۶۵/۶۱۰/۰۰۰/۰۰۰ ریال
۶-اعیانی طبقه فوقانی چهارم ۸۱۰ متر مربع هر مترمربع ۲۹/۰۰۰/۰۰۰ ریال.....جمعاً ۲۳/۴۹۰/۰۰۰/۰۰۰ ریال
۷-ارزش موارد مندرج در پروانه اصلاحی شماره ۴/۱۰/۰۰۸۸۸۳-۱۳۹۶/۴/۲۸ (اعم از پروانه- جمیع حقوق تجاری و...).....جمعاً ۱۰۰/۰۰۰/۰۰۰/۰۰۰ ریال
کل عرصه و ساختمان ملک به مبلغ ۴۱۴/۱۷۵/۵۰۰/۰۰۰ ریال (چهارصد و چهارده میلیارد و یکصد و هفتاد و پنج میلیون و پانصد هزار ریال) ارزیابی شده است.
ب: تاسیسات ساختمان
مجموعه تاسیسات مکانیکی برقی و انشعابات ساختمان شامل:
۱-اجرای تاسیسات مکانیکی و برقی شامل لوله کشی ها، اجرای ساپورت، سیم کشی ها، نصب لوازم بهداشتی، شیرآلات، موتور خانه گرمایشی به همراه پمپ ها و تجهیزات مربوطه، نصب چراغ های روشنایی، سیستم اعلام حریق و اطفاء، تابلوهای برق اصلی طبقات جهت ۸۰۰۰ متر مربع به کاربری موجود..... جمعاً به مبلغ ۹۶/۰۰۰/۰۰۰/۰۰۰ ریال
۲-یک دستگاه چیلر تراکمی ۱۰۰ تن با کنداسورهای هوایی بر روی پشت بام، ساخت شرکت فراست ایتالیا مدل Thorvr ۳۲۰ همراه با لوله کشی های آب، شیرآلات، متعلقات و تابلوهای کنترل برق مربوطه به مبلغ ۱۸/۰۰۰/۰۰۰/۰۰۰ ریال
۳-فن کویل های کاستی منصوب در طبقات به تعداد ۱۷۰ دستگاه..... جمعاً ۱۳/۶۰۰/۰۰۰/۰۰۰ ریال
۴-مجموعه نگهداری مواد غذایی (سردخانه های زیرصفر، بالای صفر و پیش سرد کن) هر کدام حدودا ۲/۵*۲/۵ متر مربع مدل E-۴۱۳-ECH و E-۴۲۴-HCE ساخت شرکت آرشه جمعاً به تعداد ۶ عدد و مجموعه کمپرسورها مدل های، ۴-CES۴-S۴۰ و S۴۰-۳-CES۲ و S۴۰-۶-CES۴ بیترز آلمان مربوط به تاسیسات سرمایشی آنها در طبقه منفی ۳ و منفی ۲ .....جمعاً ۸/۵۰۰/۰۰۰/۰۰۰ ریال
۵-انشعاب برق KW۴۲۰.....به مبلغ ۲/۵۰۰/۰۰۰/۰۰۰ ریال
۶-یک عدد انشعاب گاز G۶۵ با ظرفیت ۱۰۰ متر مکعب در ساعت.....به مبلغ ۸۰/۰۰۰/۰۰۰ ریال
۷-انشعاب آب.....به مبلغ ۳/۵۰۰/۰۰۰/۰۰۰ ریال
آسانسورها:
۱-پنج دستگاه آسانسورها نفر بر با موتور زیلابگ و گیرلس ساخت ایتالیا با کابین های استیل، نه توقف، دربهای اتوماتیک تابلوهای کنترل فرمان آریان کنترل و دارای درایو تری وی اف با توان موتور ۸/KW۹
۲-دو دستگاه آسانسور نفر بر با موتور زیلابگ و گیرلس ساخت ایتالیا با کابین های استیل، هشت توقف، دربهای اتوماتیک، تابلوهای کنترل فرمان آریان کنترل و دارای درایو تری وی اف با توان ۷/KE۵
۳-پنج دستگاه آسانسور نفر بر با موتور زیلابگ و گیرلس ساخت ایتالیا با کابین های استیل، چهار توقف، دربهای اتوماتیک، تابلوهای کنترل فرمان آریان کنترل و دارای درایو تری وی اف با توان موتور ۷/KW۵
۴-یک دستگاه آسانسور بابر هیدرولیک ساخت ایتالیا با کابین های استیل، چهار توقف، دربهای اتوماتیک، تابلوهای کنترل فرمان آریان کنترل و دارای درایو تری وی اف با توان موتور ۹/KW۵
مجموعه دستگاههای اسانسورها..... جمعاً به مبلغ ۵۸/۵۰۰/۰۰۰/۰۰۰ ریال
دستگاه های پله برقی و ترولی:
۱-یک دستگاه بالابر هیدرولیک فروشگاهی بدون کابین همراه با متعلقات مربوطه دو توقف، در طبقه منفی دو
۲-یک دستگاه پله برقی با مارک نگین پدیده بطول OM۴۳۵، و عرض پله CM۸۰ با متعلقات مربوطه
۳-یک دستگاه حمل برقی سبد (ترولی) با مارک نگین پدیده به طول CM۴۳۵ همراه با متعلقات
جمع کل دستگاه های پله برقی..... جمعاً به مبلغ ۱۵/۰۰۰/۰۰۰/۰۰۰ ریال
جمع کل برآورد تجهیزات تاسیسات برقی و مکانیکی شامل آیتم های فوق بر اساس ارزیابی کارشناسی به قیمت های روز بازار به مبلغ ۲۱۵/۶۸۰/۰۰۰/۰۰۰ ریال که با احتساب استهلاک مبلغ ۲۰۵/۰۰۰/۰۰۰/۰۰۰ ریال معادل بیست میلیارد و پانصد میلیون تومان می باشد.
جمع کل ارزش ملک و تاسیسات ساختمانی به مبلغ ۶۱۹/۱۷۵/۵۰۰/۰۰۰ ریال معادل ششصد و نوزده میلیارد و یکصد و هفتاد و پنج میلیون پانصد هزار ریال ارزیابی گردیده است.
مزایده ششدانگ پلاک ثبتی مذکور از ساعت ۹ صبح الی ۱۲ ظهر روز چهارشنبه مورخه ۱۳۹۹/۶/۱۹ در اداره اجرای اسناد رسمی قم واقع در خیابان ساحلی (لواسانی) نبش کوچه ۷- طبقه فوقانی اداره ثبت اسناد و املاک بخش یک قم- اداره اجرای اسناد رسمی قم انجام می شود.
مزایده ششدانگ پلاک ثبتی مذکور از مبلغ پایه ۶۱۹/۱۷۵/۵۰۰/۰۰۰ ریال شروع و به بالاترین قیمت پیشنهادی فروخته خواهد شد. شرکت در مزایده منوط به پرداخت ده درصد از مبلغ کارشناسی به حساب سپرده ثبت به شماره شبا IR۹۸۰۱۰۰۰۰۴۰۷۶۰۱۳۲۰۷۸۹۵۶۹۳ با شناسه واریز ۹۶۵۱۰۸۵۷۶۱۰۰۰۰۰۰۰۲۱۷۱۳۲۳۵۱۲۰۰۶ می باشد و حضور خریدار یا نماینده قانونی او در جلسه مزایده الزامی است و برنده مزایده مکلف است مابه التفاوت مبلغ فروش را ظرف مدت ۵ روز از تاریخ برگزاری مزایده به حساب صندوق ثبت به شماره حساب شبای مذکور تودیع نماید و در صورتی که ظرف مهلت مقرر، مانده فروش را به حساب سپرده ثبت واریز نکند، مبلغ مذکور قابل استرداد نمی باشد و به حساب خزانه واریز خواهد شد. و در این صورت عملیات فروش از درجه اعتبار ساقط و مزایده تجدید می گردد.
حق الحراج مازاد بر مبلغ ارزیابی به عهده برنده مزایده خواهد بود. در ضمن بدهی های ملک اعم از مالیات و عوارض شهرداری و غیره تا تاریخ مزایده اعم از اینکه رقم قطعی آن معلوم شده یا نشده باشد به عهده برنده مزایده خواهد بود. در صورت توافق بر واریز غیر نقدی با بستانکار و نسبت به مازاد با بدهکار بر اساس توافق کتبی اقدام خواهد شد. و چنانچه روز مزایده مصادف با تعطیل رسمی غیرمترقبه گردد، مزایده روز اداری بعد از تعطیل در همان محل و ساعت انجام می شود و حقوق دولتی و حق مزایده طبق مقررات وصول خواهد شد. ضمناً تنظیم سند انتقال اجرائی منوط به مفاصا حساب دارائی و شهرداری و عند اللزوم مراجع ذیصلاح دیگر می باشد و اداره اجرای اسناد رسمی در این خصوص هیچگونه مسولیتی ندارد. (م الف ۱۲۹۲۴)

قوه قضائیه- سازمان ثبت اسناد و املاک کشور- اداره اجرای اسناد رسمی قم

اخبار

با تصمیم هیات رییسه فدراسیون؛

بازگشت سقف قرارداد به فوتبال ایران

در جلسه هیات رییسه فدراسیون فوتبال مصوب شد که دوباره برای نقل و انتقالات بازیکنان سقف در نظر گرفته شود.

جلسه اعضای هیات رییسه فدراسیون فوتبال دیروز با حضور حیدر بهاروند، سرپرست فدراسیون، مهدی محمدنبی، دبیرکل و محمود اسلامیان، عبدالکاظم طالقانی، محمود شیعی، فریدون اصفهانیان و لیلا صوفی‌زاده برگزار شد.

در آغاز این جلسه، م دبیرکل فدراسیون فوتبال گزارشی درباره موضوعات جاری و برنامه اردوها و مسابقات تیم‌های ملی رده‌های مختلف به اعضا ارائه کرد.

در ادامه، مصوبات ذیل در جلسه به تایید اعضا رسید:

۱_تصویب سقف نقل و انتقالات بازیکنان فوتبال در فصل آتی

۲_ممنوعیت جذب بازیکن و مربی خارجی برای فصل آتی در کلیه باشگاه‌های کشور با توجه به عدم در اختیار داشتن منابع ارزی و محدودیت‌های نقل و انتقال ارز

۳_ادامه قرارداد بازیکنان و مربیان خارجی که از فصول قبل با باشگاه‌ها قرارداد داشته‌اند بلامانع است و در صورتیکه قرارداد آنها به اتمام رسیده باشد فقط با باشگاه فعلی خود می‌توانند تمدید کنند و با باشگاه ثالث دیگر نمی‌توانند تفاهم کنند یا قراردادی به امضا رسانند.

۴_کلیه بازیکنان و مربیان داخلی بدون استثنا که دارای قرارداد ریالی با باشگاه خود هستند می‌بایست در سایر آپشن‌های قرارداد نیز واحد پول ملی(ریال یا تومان)توافق و به تفاهم برسند و لاغیر.

۵_تخصیص حق عضویت مسابقات لیگ برتر فوتبال مطابق مصوبات قبلی لازم‌الاجرا می‌باشد.

۶_تصویب مقررات تعیین وضعیت بازیکنان فوتسال با رعایت الزامات قانونی

۷_برگزاری دوره‌های آموزشی با حضور مربیان صاحب نام بین‌المللی برای مربیان داخل کشور به صورت وبینار

۸_تصویب عملکرد و صورت‌های مالی فدراسیون

۹_درباره میزبانی جام ملت‌های آسیا ۲۰۲۷ مقرر شد گزارش جلسات به صورت دوره‌ای به هیات رییسه ارائه گردد.

علی جباری:

از ۴۵ متری به پرسپولیس گل زدم

پیشکسوت استقلال گفت: سال ۱۳۵۲ و در شهرآوردی که با تساوی یک بر یک به پایان رسید از روی یک ضربه ایستگاهی و از فاصله ۴۵ متری دروازه پرسپولیس را باز کردم که بهترین خاطره‌ام از شهرآورد محسوب می‌شود.

«علی جباری» اظهار داشت: ۵ گل به پرسپولیس زدام و ۶ پاس گل داده‌ام که فکر می‌کنم آمار خوبی در شهرآوردها محسوب می‌شود. همیشه سعی می‌کردم بهترین عملکرد را در میدان مسابقه داشته باشم.

وی افزود: در شهرآوردها بیشترین بازوبند کاپیتانی را بر دستان خود بسته‌ام و این برایم یک افتخار بزرگ محسوب می‌شود.

پیشکسوت استقلال خاطرنشان کرد: پنجمین گلم به پرسپولیس برایم طعم ویژه‌ای دارد. سال ۵۲ و در شهرآوردی که با تساوی یک بر یک به پایان رسید از روی یک ضربه ایستگاهی و از فاصله ۴۵ متری دروازه این تیم را باز کردم که بهترین خاطره‌ام از شهرآورد محسوب می‌شود.

جباری همچنین تصریح کرد: شهرآورد سختی روز چهارشنبه پیش روی ۲ تیم است، همه می‌دانند شهرآورد بازی خاصی است که برای طرفداران ۲ تیم ارزش و اهمیت زیادی دارد. استقلال و پرسپولیس با بهترین شرایط رودروی یکدیگر قرار خواهند گرفت.

وی تاکید کرد: استقلال با شرایط خوبی پا به شهرآورد حذفی خواهد گذاشت و این شانس را دارد با شکست پرسپولیس به فینال جام حذفی صعود کند.

بازیکن اسبق استقلال در پایان گفت: استقلال لیاقت کسب یک جام را دارد و امیدوارم در این فصل با قهرمانی در جام حذفی هوادارانش را شاد کند.

شهرآورد ۹۳ بین تیم‌های پرسپولیس و استقلال تهران در چارچوب مرحله نیمه نهایی جام حذفی قرار است روز چهارشنبه پنجم شهریورماه در ورزشگاه آزادی برگزار شود.

۴ تیم ملی و ۵ لیگ مجوز فعالیت گرفتند

چراغ رشته‌های برخوردی سبز شد!

مجوز برگزاری اردوی تیم‌های ملی در رشته‌های بوکس، کشتی، تکواندو و ووشو با حداقل نفرات و نیز برگزاری رقابت‌های لیگ‌های والیبال، تالو، پومسه، تنیس و دوومیدانی با رعایت پروتکل‌های بهداشتی صادر شد.

به گزارش ایسنا، در جلسه ستاد مقابله با گسترش کرونا در ورزش که با حضور مسوولان فدراسیون پزشکی ورزشی، ستاد فرماندهی مقابله با کرونا در تهران، رییس مرکز نظارت بر تیم‌های ملی کمیته ملی المپیک، رییسان و دبیران فدراسیون‌هایی نظیر ووشو، تنیس، بوکس، والیبال و دوچرخه سواری برگزار شد، مقرر شد اردوی تیم‌های ملی رشته‌های بوکس، کشتی، تکواندو و ووشو با حداقل نفرات و با رعایت پروتکل‌های بهداشتی آغاز شود.

محمد اسد مسجدی، سرپرست فدراسیون پزشکی ورزشی نیز درباره صدور مجوز برپایی اردوهای ملی و لیگ‌های برخی رشته‌های ورزشی، اظهار کرد: در این راستا و پیرو جلسه‌ای که با معاون بهداشت وزارت بهداشت، درمان و آموزش پزشکی برگزار شد، موضوع نامه‌نگاری شماری از فدراسیون‌های ورزشی که پیش از این درخواست‌های خود را مبنی بر برگزاری اردوهای ملی با توجه به ضرورت آن رشته ورزشی مطرح کرده بودند، مورد بررسی قرار گرفت و مقرر شد اردوی تیم‌های ملی رشته‌های بوکس، کشتی، تکواندو و ووشو با حداقل نفرات و با رعایت پروتکل‌های بهداشتی آغاز شود.

وی افزود: علاوه بر این مجوز برگزاری رقابت‌های لیگ والیبال، لیگ تالو و لیگ پومسه، لیگ تنیس و لیگ دوومیدانی با رعایت پروتکل‌های بهداشتی صادر شد.

به گفته سرپرست فدراسیون پزشکی ورزشی، طبق اعلام معاون ستاد فرماندهی مقابله با کرونا در تهران، باشگاه‌های ورزشی تهران بزرگ نیز در صورت اخذ گواهی آموزشی ضد کرونا (که در سایت پایگاه خبری فدراسیون پزشکی ورزشی موجود است)، می‌توانند فعالیت‌های خود را به طور مجدد و با رعایت پروتکل‌های بهداشتی آغاز کنند.

نشریه یونانی خبر داد

توافق انصاری‌فرد با آ.ا.ک آتن برای فصل جدید

نشریه یونانی از توافق کریم انصاری فرد با آ.ا.ک آتن یونان برای فصل جدید خبر داد.

به گزارش ایسنا و به نقل از اسپورت تایمز یونان، کریم انصاری فرد مهاجم ایرانی بعد از جدایی از تیم السیلیه قطر راهی فوتبال اروپا خواهد شد. مهاجم سابق المپیاکوس این بار به رقیب این تیم یعنی آ.ا.ک آتن یونان خواهد پیوست تا در کنار احسان حاجی صفی دو ایرانی لیگ فوتبال یونان در فصل جدید باشند. گفته می شود قرارداد او با این تیم یونانی ۶۰۰ هزار یورو ارزش مالی دارد. او در سال ۲۰۱۸ به ناتینگهام فارست پیوست ولی در این تیم به بازی گرفته نشد تا اینکه تصمیم به حضور در السیلیه قطر گرفت و اکنون بار دیگر او راهی فوتبال اروپا و این بار تیم آ.ا.ک آتن یونان می شود. روز قبل نیز رسانه های یونانی از توافق نهایی احسان حاج صفی با تیم آریس برای فصل بعد خبر دادند.

جهت آماده‌سازی برای قهرمانی آسیا و انتخابی جام جهانی؛

پرافتخارترین فوتسالیست قم در اردوی تیم ملی

پرافتخارترین فوتسالیست استان قم در راه کسب آمادگی برای مسابقات ۲۰۲۰ جام ملت‌های آسیا به اردوی آماده‌سازی تیم ملی فوتسال دعوت شد. برپایه این گزارش ، بازیکنی که از اوایل دهه ۱۳۸۰ با عضویت در ترکیب تیم باشگاهی ارم‌کیش قم نام خود را بر سر زبان‌ها انداخت و با سپری کردن مدارج ترقّی و پیشرفت، افتخارات زیادی را در عرصه ملی و باشگاهی به دسته آورد، اکنون تنها نماینده قم در اردوی تیم ملی فوتسال است. این بازیکن خوش‌نام، با سابقه و پرافتخار علی‌اصغر حسن‌زاده است که از یک خانواده کاملا فوتسالی به سطح اول فوتسال ایران معرفی شد، در حالی که برادران بزرگتر وی یعنی محسن حسن‌زاده و مهدی حسن‌زاده از بازیکنان با سابقه کشور به شمار می‌روند و اکنون فوتسال حرفه‌ای را کنار گذاشته‌اند.

◆ ۳ دوره حضور در جام جهانی و کسب مقام سوم دنیا

اما علی‌اصغر که برادر کوچک‌تر خانواده حسن‌زاده محسوب می‌شود و از ۱۷ سالگی در لیگ برتر فوتسال ایران سابقه بازی دارد، اکنون در سن ۳۳ سالگی همچنان در اوج آمادگی است و با تجربیات سال‌ها حضور در مسابقات باشگاهی و ملی، اکنون کاپیتان تیم ملی فوتسال ایران به شمار می‌رود.

حسن‌زاده سه دوره در جام‌های جهانی ۲۰۰۸، ۲۰۱۲ و ۲۰۱۶ حضور داشته و نخستین فوتسالیست قمی است که همراه با تیم ملی در جام جهانی ۲۰۱۶ به مقام سوم دنیا دست یافته و قهرمانی‌های متعددی را در جام ملت‌های آسیا، بازی‌های آسیایی و چندین تورنمنت معتبر بین‌المللی دیگر کسب کرده است.

◆ ۴ عنوان مرد سالی آسیا در کارنامه ملی‌پوش فوتسال قم

این بازیکن به واسطه عملکرد موفق خود در ترکیب تیم ملی ایران همواره زیر ذره‌بین دقیق کارشناسان فوتسال آسیا قرار داشته و به همین دلیل چهار دوره در سال‌های ۲۰۱۴، ۲۰۱۶، ۲۰۱۷ و ۲۰۱۸ عنوان مرد سال فوتسال آسیا را در کارنامه دارد و از این نظر پرافتخارترین فوتسالیست ایرانی نیز به شمار می‌رود.

حالا اردوی آماده‌سازی تیم ملی فوتسال برای حضور قدرتمند در جام ملت‌های ۲۰۲۰ آسیا در پیش است و به همین دلیل کادر فنی تیم ملی از بازیکنان مد نظر دعوت به عمل آورده، در حالی که از استان قم تنها یک بازیکن به نام علی‌اصغر حسن‌زاده به عنوان پرافتخارترین فوتسالیست قمی در این اردو حضور می‌یابد.

اردوی جدید تیم ملی فوتسال با حضور ۱۹ بازیکن از روز چهارشنبه پنجم شهریور با ورود بازیکنان از ساعت ۱۹ به مرکز ملی فوتبال آغاز می‌شود و بازیکنان تا روز هشتم شهریور ماه زیر نظر سیدمحمد ناظم‌الشریعه سرمربی تیم ملی فوتسال تمرینات خود را پیگیری می‌کنند. این در شرایطی است پیش از این سه مرحله از اردوهای آماده‌سازی تیم ملی فوتسال برگزار شده و چهارمین مرحله آن همین اردو است که با هدف حضور تیم ملی در تورنمنت کیش و رویارویی با تیم‌های ملی بزرگسالان عراق، کویت و تیم زیر ۲۰ سال کشورمان برگزار می‌شود تا تیم ملی پرقدرت به مسابقات جام ملت‌های فوتسال آسیا و انتخابی جام جهانی ۲۰۲۰ اعزام شود.

رئیس هیأت دوومیدانی استان قم خبر داد:

اعزام دوومیدانی کاران قم به نخستین رقابت کشوری

رئیس هیأت دوومیدانی استان قم از اعزام چهره‌های شاخص دوومیدانی قم در هر دو بخش مردان و بانوان به نخستین رقابت کشوری سال ۱۳۹۹ خبر داد.

علی رضایی اظهار کرد: همان‌گونه که علاقمندان به ورزش به ویژه دوستداران رشته دوومیدانی در جریان هستند، متاسفانه شیوع بیماری کرونا اجازه اجرا و برگزاری به موقع مسابقات پیش‌بینی شده طبق تقویم سال ۱۳۹۹ را نداد و در ششمین ماه سال شاهد برگزاری نخستین رویداد رسمی این رشته در کشور هستیم.

وی ادامه داد: رقابت‌های جایزه بزرگ دوومیدانی نخستین رویداد رسمی این رشته در سال جاری است که البته چند بار به دلایل مختلف از جمله موج دوم شیوع ویروس کرونا و همچنین حضور دوومیدانی کاران در کنکور به تعویق افتاد، اما از امروز به مدت دو روز برگزار خواهد شد.

رئیس هیأت دوومیدانی استان قم افزود: فدراسیون دوومیدانی روزهای سوم و چهارم شهریور را به عنوان زمان جدید برگزاری رقابت‌های جایزه بزرگ در نظر گرفته و این مسابقات در هر دو بخش مردان و بانوان به میزبانی مجموعه ورزشی آفتاب انقلاب تهران به انجام خواهد رسید.

وی با اشاره به حضور چهره‌های شاخص دوومیدانی قم در این مسابقات، عنوان کرد: از هفت دوومیدانی کاری که به نمایندگی از قم در این رقابت‌ها حاضر می‌شوند، دو ورزشکار در بخش بانوان برای کسب رتبه‌های برتر رقابت می‌کنند و پنج دوومیدانی کار در رشته‌های مختلف قسمت آقایان به میدان می‌روند.

رضایی اضافه کرد: محدثه ابراهیم‌پور در دو ماده ۴۰۰ متر با مانع و ۴۰۰ متر رقابت می‌کند و زهرا صفایی در رشته ۱۰۰ متر با مانع مسابقه می‌دهد، ضمن اینکه در بخش آقایان رضا ملک‌پور، حسن نیک‌نظر و امیر مقدمی نماینده قم در ماده ۴۰۰ متر با مانع هستند، علی سلامتیان در رشته ۱۱۰ متر با مانع و سیدعلی حسینی در رشته پرش با نیزه با چهره‌های شاخص دوومیدانی کشور برای رفتن روی سکوهای برتر پیکار خواهند کرد.

استاندار قم:

سرانه ورزشی شهرک پردیسان قم توسعه یابد

- استاندار قم با اشاره به اینکه شهرک پردیسان این استان به لحاظ تراکم جمعیتی و وجود نسل جوان نیازمند سرانه ورزشی بالایی است گفت: توسعه سرانه ورزشی شهرک پردیسان قم ضروری است.

بهرام سرمست عصر یکشنبه در آیین افتتاح سالن ورزشی چند منظوره مجموعه فرهنگی ورزشی خانه مهندس شهرک پردیسان قم اظهار داشت: سازمان نظام مهندسی قم با احداث این سالن ورزشی مسئولیت پذیری اجتماعی خود را به عنوان یک نهاد مدنی به بهترین شکل ممکن به نمایش گذاشت. وی با بیان اینکه نظام مهندسی قم در ایام شیوع کرونا هر آنچه داشت در طبق اخلاص قرار داد، افزود: نظام مهندسی این سالن ورزشی را برای استقرار بیمارستان سیار به ارتش واگذار کرد و در اوضاعی که استرس و اضطراب بر جامعه حاکم شده بود، خدمات خوبی ارائه گردید. استاندار قم گفت: نظام مهندسی اکنون بار مسئولیت ارائه خدمات ورزشی را بر عهده گرفته و این اقدام نیز به نوعی با سلامت و تندرستی روانی و جسمی مردم در ارتباط است و یک نوع مسُئولیت پذیری به شمار می آید. وی تصریح کرد: مسئولیت پذیری که تشکل های صنفی قم از خود نشان می دهند، بیانگر یک جامعه بسیار پویا و فعالی است که با وجود مهندسان و نیروهای متعهد و متخصص از آن برخورداریم. سرمست همچنین خاطر نشان کرد: سازمان نظام مهندسی این سازه ورزشی را از نظر کیفیت در سطح کشور مطرح کرده و این موضوع به نحو بارز و چشمگیری دیده می شود. استاندار قم گفت: این انجمن صنفی باید در رابطه با ساخت و سازهای شهری نیز همین مسئولیت را به عنوان الگو ادامه دهد تا بتوانیم بر اساس استانداردها در امر ساخت و سازها نظارت داشته باشیم و کیفیت را در همه ابعاد خدمات شهری و ساختمان های شهر ببینیم. همزمان با هفته دولت سالن ورزشی چند منظوره مجموعه فرهنگی ورزشی خانه مهندس شهرک پردیسان قم تحت عنوان سالن سردار شهید قاسم سلیمانی به طور رسمی افتتاح شد.

شهرک پردیسان در منطقه هشتم شهرداری قم و در جنوب غربی این شهر قم واقع شده است، این منطقه در سال ۱۳۷۷ توسط وزارت مسکن و شهرسازی وقت تاسیس و در سال ۱۳۹۰ به یکی از مناطق شهرداری قم تبدیل شد.

معاون وزیر:

وزارت ورزش خسارت قرارداد ویلموتس را نمی‌پردازد

معاون منابع مالی و توسعه پشتیبانی وزیر ورزش و جوانان گفت: به هیچ وجه امکان پرداخت غرامت قرارداد سرمربی پیشین تیم ملی از سوی وزارت ورزش وجود ندارد.

به گزارش ایرنا، «ژاله فرامرزیان» دیروز در نشست خبری که به مناسبت هفته دولت برای تشریح اقدامات حوزه معاونت منابع مالی و توسعه پشتیبانی وزارت ورزش و جوانان برگزار شد، آخرین فعالیت‌های صورت گرفته در این حوزه را تشریح کرد.

در این نشست فرامرزیان درباره قرارداد فدراسیون فوتبال با «مارک ویلموتس» اظهار داشت: «مهدی علی‌نژاد» معاون توسعه ورزش حرفه‌ای و قهرمانی وزیر ورزش در این باره صحبت‌های لازم را انجام داده و اقدامات ما باید منطبق با قوانین باشد. به عنوان یک مسوول می گویم که قرارداد ویلموتس را ندیده‌ام.

وی افزود: وزارت اقتصاد و دارایی ما را ملزم کرده که کلیه قراردادها در سامانه ثبت شود. این از الزامات دولت است ولی واقعیت این است که فدراسیون‌ها مستقل هستند و خودشان برنامه‌ریزی می‌کنند. به آنها کمک می‌کنیم اما برنامه‌ریزی با خود فدراسیون‌ها است. دوستان به اشتباه فکر می‌کنند که دولت باید همه منابع را بدهد و آنها مدیریت کنند.

معاون وزیر ورزش افزود: فدراسیون فوتبال مسوول کاری است که انجام داده است. اگر تخلفی صورت بگیرد، باید این رقم جبران شود و خسارت را بپردازند. تاکنون فدراسیون فوتبال درخواست کمک از وزارت ورزش پیرامون پرونده ویلموتس نداشته است. به هیچ وجه پرداخت این رقم توسط وزارت ورزش ممکن نیست. وی در پاسخ به این سووال که چه کسی در ثبت نشدن قرارداد ویلموتس در سامانه مربوطه مقصر است؟ گفت: در قانون آمده که کسی که این کار را نکند، مقصر و مجرم است.

فرامرزیان همچنین درباره اینکه برخی مسوولین فدراسیون‌ها گفته‌اند فقط پنج درصد بودجه را از وزارت ورزش گرفته‌اند و این رقم از سوی کمیته المپیک ۲۵ درصد است، اظهار داشت: وزارت ورزش یک دستگاه اجرایی است. تا امروز سازمان برنامه پولی به عنوان فعالیت به وزارت ورزش نداده است و پول به اندازه حقوق و مزایا داده است. ما اعتبارات فعالیتی نمی‌گیریم. رقمی که تا الان پرداخت کرده‌ایم، کمتر از کمیته بوده اما دولت و سازمان برنامه قول داده‌اند بودجه‌ای اختصاص یابد و بر اساس آن پرداخت صورت بگیرد.

وی درباره استخدام ورزشکاران گفت: تعداد متقاضیان ۱۷۷ نفر است که مشمول قانون می‌شوند و ۱۰۱ نفر متقاضی استخدام در سایر دستگاه‌ها هستند. البته من تاکنون هیچ پاسخ مثبتی از سایر دستگاه‌ها برای استخدام ورزشکاران دریافت نکرده‌ام. در واقع دستگاه‌ها از این موضوع استنکاف می‌کنند. البته این به رضایت نداشتن آن دستگاه‌ها از عدم حضور به موقع ورزشکاران دیگر در محل کارشان برمی‌گردد. مکاتباتی با رییس جمهوری و معاون اجرایی داشتیم. اکثر این ورزشکاران نیز به دستگاه‌هایی علاقمند هستند که شرایط بهتری دارد، همچون وزارت امور خارجه و آموزش و پرورش.

فرامرزیان درباره پاداش مدال‌آوران گفت: در سال ۹۷ بازی‌های آسیایی را داشتیم و ۸۲ میلیارد تومان پاداش را در مجموع در نظر گرفته بودیم. در آن سال رویدادهای دیگری هم برگزار شد. با توجه به رقم این پاداش‌ها نشد که در سال گذشته بپردازیم و مقرر شد که در سال ۹۹ این کار صورت بگیرد که با همه‌گیری ویروس کرونا مواجه شدیم. به مرور پاداش همه مشمولان را تا پایان امسال پرداخت خواهیم کرد. بودجه را براساس سکه دریافت نمی‌کنیم که با افزایش قیمتش، رقم را بالا ببریم. نمی‌توانیم از منابع مربوط به فعالیت‌های ورزشی کم کنیم و به عنوان پاداش بپردازیم.

درخشش بانوی قمی در نخستین رقابت مجازی پاراکاراته ایران

بانوی کاراته‌کای استان قم در نخستین دوره مسابقات پاراکاراته قهرمانی کشور به عنوان یکی از نفرات برتر و برگزیده این پیکارها معرفی شد.

برپایه این گزارش ، نخستین دوره مسابقات مجازی پاراکاراته کشور با عنوان ورزش در خانه در هر دو بخش دختران و پسران به انجام رسید و تعداد ۴۳ کاراته‌کا به نمایندگی از ۱۰ استان برای کسب رتبه‌های برتر با یکدیگر به رقابت پرداختند که در بین برترین‌ها عصمت براتی از استان قم نیز حضور داشت، کاراته‌کایی که با اجرای کاتای گوجوشیهوشو به مربیگری سیده‌مینا موسوی بین نفرات برگزیده بانوان بالای ۴۰ سال قرار گرفت.

خبر دیگر از کاراته استان قم این است که کاراته‌کاها این روزها آماده حضور در نخستین دوره مسابقات لیگ مجازی کاتای کشور می‌شوند، لیگی که با عنوان جام مدافعین سلامت در هر دو بخش بانوان و آقایان برنامه‌ریزی شده و در چهار رده سنی خردسالان، نونهالان، نوجوانان و جوانان به انجام خواهد رسید.

شرکت کنندگان در این دوره از پیکارها برای کسب رتبه‌های برتر در سه گروه کمربندی قهوه‌ای و مشکی، گروه سبز، آبی و بنفش و گروه سفید، زرد و نارنجی با یکدیگر رقابت می‌کنند، در شرایطی که هر تیم در ترکیب خود از سه کاتاروی انفرادی بهره می‌برد و در هر مرحله نیز سه کاتارو بر اساس ترکیب ارسال شده از سوی مربی، کاتای خود را اجرا و ارسال می‌کند.

حداقل تعداد نفرات برای یک تیم دو نفر و حداکثر کاتارو در ترکیب هر تیم ٦ نفر است و ثبت‌نام از کاتاروهای علاقمند به حضور در این مسابقات تا سی‌ام مرداد ماه از طریق سامانه ملی کاراته انجام شده است، ضمن اینکه همزمان سازمان لیگ فدراسیون کاراته برای برگزاری دومین لیگ مجازی کاتای کشور برنامه‌ریزی کرده است.

این لیگ ویژه سبک‌های آزاد با هدف ایجاد انگیزه در بین کاراته‌کاهای هر دو بخش آقایان و بانوان برگزار می‌شود و شرکت کنندگان در رده‌های سنی خردسالان، نونهالان، نوجوانان، جوانان، امید و بزرگسالان با یکدیگر به رقابت می‌پردازند، پیکارهایی که با شعار همه با هم کرونا را شکست می‌دهیم به انجام خواهد رسید و قم به واسطه موفقیت‌های چند سال اخیر در بخش کاتا یکی از مدعیان کسب رتبه‌های برتر این لیگ به شمار می‌رود.

مفقودی پروانه اشتغال

پروانه اشتغال دکتر امیرحسین خوش رو به شماره ۱۲۷-۱۲۹۶۱۲-۲۹۸ و کد ملی: ۲۴۹۱۳۹۷۳۰۷ به شماره نظام پزشکی ۱۲۹۶۱۲ مفقود شده است و از درجه اعتبار ساقط می باشد.

آگهی ابلاغ ارزیابی

بدینوسیله به آقای ناصر طبیبی ابلاغ می گردد که در خصوص پرونده اجرایی کلاسه فوق له: هاله اویسی و علیه: ناصر طبیبی طبق گزارش مورخ ۱۳۹۹/۰۴/۰۵ کارشناس رسمی دادگستری سه دانگ از ششدانگ پلاک ثبتی ۴ فرعی از ۲۱۰-اصلی بخش ۲ قم متعلق به آقای ناصر طبیبی واقع در قم خیابان هفت تیر-کوچه شماره ۵-دست راست-ساختمان هستی بخش-پ۱۶-طبقه دوم روی پیلوت که به مبلغ (یک میلیارد و دویست و شش میلیون و نهصد و بیست و پنج هزار ریال، ۱/۲۶۶/۹۲۵/۰۰۰ ریال) ارزیابی شده است، به حضورتان ارسال می گردد لذا چنانچه به مبلغ ارزیابی پلاک مذکور معترض می باشید، اعتراض کتبی خود را ظرف مدت پنج روز از تاریخ ابلاغ این اخطاریه به ضمیمه فیش بانکی دستمزد هیات سه نفره کارشناسی تجدیدنظر به مبلغ ۲۱/۰۰۰/۰۰۰ ریال به دفتر این اجرا تسلیم نمایید. ضمناً به اعتراضی که خارج از موعد یا فاقد فیش بانکی دستمزد کارشناس تجدیدنظر باشد ترتیب اثر داده نخواهد شد. (م الف ۱۲۹۳۹)

رئیس اداره اجرای اسناد رسمی قم- مهدی روزخوش

هاشمی طبا:

منتقدان دولت بر مبنای حقیقت و صداقت عمل نمی کنند

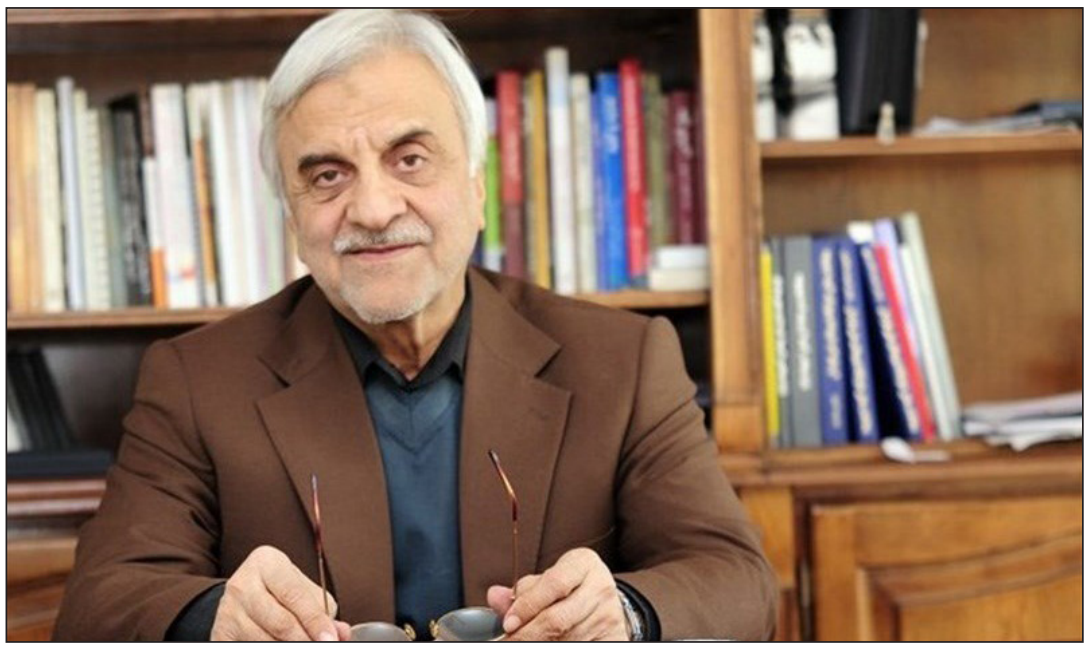

عضو مجمع وزیران ادوار جمهوری اسلامی با بیان اینکه منتقدان دولت در تحلیل شرایط موجود اشاره ای به تحریم‌ها نمی کنند، گفت: کسانی که پیکان حملات را به سوی دولت می گیرند بر اساس حقیقت و صداقت عمل نمی کنند چون بیشتر سیاست‌های دولت روحانی تصمیماتی است که از سوی حاکمیت گرفته شده است.

سید مصطفی هاشمی طبا در گفت‌وگو با ایرنا، اقتصاد ریاضتی را تنها راه موجود برای مقابله با تحریم‌ها دانست و گفت: مصرف کمتر، حفظ و تجهیز منابع داخلی و آمادگی مردم برای تحریم تنها راه نجات کشور است.

وزیر صنایع دولت دوران جنگ افزود: همه امید دارند مجددا فروش نفت در کشور ادامه یابد و شرایط اقتصادی دوباره عادی شود. این سیاست کلی از ابتدای انقلاب رواج داشته است و دولت‌های مختلف به‌رغم تفکرات مختلفی که داشتند، این رویه را ادامه دادند.

هاشمی طبا با بیان اینکه از ابتدای انقلاب دولت‌ها، مجالس و گروه‌های سیاسی در پی سیاست‌های پوپولیستی بودند، یادآور شد: به‌رغم تفکرات مختلفی که بر دولت‌ها حاکم بوده همه مصوبات آنها به نوعی پوپولیستی بوده و قانون‌های برنامه ۵سال توسعه کشور یا انجام نشده و یا تحت الشعاع جریانی خاص بوده است.

وی ادامه داد: به‌رغم آنچه در دنیا علیه ما می گذرد، دولت‌ها همیشه به دنبال عادی شدن شرایط بوده‌اند. به نظر من اگر به‌شکل هماهنگ طراحی سیاست خارجی و داخلی بر مبنای اقتصاد ریاضتی باشد می‌توان تا حدودی به بهبود اوضاع کمک کرد.

هاشمی طبا یادآور شد: همه گروه‌های سیاسی می خواهند به مردم بگویند که ما به فکر شما هستیم در حالی که فروش نفت و امکانات دولت نسبت به گذشته کمتر شده و تولید ناخالص ملی نیز رو به کاهش است.

این فعال سیاسی با بیان اینکه ائمه جماعت، نمایندگان مجلس و دولت مدعی بهبود وضعیت معیشت مردم هستند، افزود: با بسیج نیرو برای استفاده بهینه از منابع کشور و جذب بیشتر سرمایه می توانیم به بهبود معیشت امیدوار باشیم.

◆ مجلس درپی عدالت معیشتی باشد

هاشمی طبا شعار بهبود معیشت از سوی نمایندگان مجلس یازدهم را در شرایط فعلی اشتباه دانست و عنوان کرد: بهبود وضعیت معیشتی مردم در شرایط فعلی دشوار است اما در عین حال می‌شود عدالت در معیشت را تا حدودی برقرار کرد.

عضو مجمع وزیران ادوار جمهوری اسلامی در ادامه با اشاره به طرح اختصاص قیر رایگان و بنزین در مجلس شورای اسلامی گفت: تصویب طرح قیر رایگان در مجلس یازدهم برای عده ای دارای منافع بوده است در حالی که مجلس دهم این طرح را رد کرد. همچنین طرح اختصاص بنزین به همه افراد جامعه هم بار سنگینی بر دوش دولت می گذارد و باعث تورم در کشور می‌شود.

هاشمی طبا خاطرنشان کرد: جمهوری اسلامی از ابتدا به فکر زندگی و رفاه مردم بوده است به همین دلیل به تمام نقاط کشور گازرسانی انجام شد و تولید برق در سراسر کشور بالا رفت و اقدامات زیادی در رفاه مردم به وجود آمد، اما این باعث شد که از سرمایه گذاری برای آینده کشور غافل شویم. زیبنده نیست صدها هزار نیروی جوان و توانمند کشور جنس خارجی را از راه‌های صعب العبور به کشور وارد کنند. برای این افراد باید سرمایه گذاری می کردیم و چون سرمایه گذاری انجام نشد به شرایط امروز رسیدیم. هر کشوری منابع خودش را بهینه نکند به این وضع دچار می‌شود.

وی در ادامه خواستار تجدیدنظر در سیاست‌های اقتصادی کشور و طراحی اقتصاد ریاضتی بر مبنای سرمایه گذاری داخلی شد.

◆ تعادل تولید و واردات در دولت اصلاحات

هاشمی طبا، اشکال دولت‌های بعد از انقلاب را تغییر و بهبود معیشت مردم در کوتاه مدت ارزیابی کرد و گفت: همه دولت‌ها حتی کابینه مرحوم اکبر هاشمی رفسنجانی می‌خواستند در کوتاه مدت به سیاست‌های خود برسند. اما زمان دولت اصلاحات نوعی تعادل بین تولید و واردات به وجود آمد، اما در دولت‌های پس از آن چنین امری محقق نشد. واردات به شدت بر تولیدات و سیاست تشویق سرمایه گذاری غلبه کرد.

برای برون رفت از شرایط فعلی فاقد برنامه هستیم

هاشمی طبا، نهادها و گروه‌های سیاسی را فاقد برنامه مشخص برای برون رفت از وضعیت تحریم و تورم ارزیابی کرد و گفت: هیچ کدام از گروه‌های سیاسی، شرایط فعلی را درک نمی کنند و پیشنهاداتی که برای سیاست‌گذاری در زمینه‌های مختلف ارائه می‌دهند با شرایط موجود تطبیق ندارد. شرایط فعلی ما، نوعی جنگ سخت است. این جنگ، جنگ نظامی نیست بلکه جنگ اقتصادی، سیاسی و فرهنگی بسیار سنگین است. هیچ یک از گروه‌ها طرح خاصی برای اداره مملکت در این شرایط ندارند.

عضو مجمع وزیران ادوار جمهوری اسلامی یادآور شد: باید شرایط سیاسی و اقتصادی فعلی کشور را مطابق با تحولات دنیا طراحی کنیم. همه برنامه‌های دولت و مجلس به نوعی تداوم جریان‌ها، سبک زندگی و کار اقتصادی سال‌های گذشته است و این با سیاستی که در خارج از کشور بر ما تحمیل می‌شود تعارض دارد.

وی ادامه داد: سیاست عاملیت به کار اندازی امکانات دولتی، تغییر سبک زندگی مردم از وابستگی به دلارهای نفتی به سبک زندگی تولید داخل و حفظ منابع کشور تنها ایده‌ای است که می‌توان در این شرایط برای بهبود وضعیت به کار ببریم.

◆ به این اصولگرایان علاقه ای ندارم

هاشمی طبا درباره اصولگرایان و اصلاح طلبان و نسبت خود با این دو جریان سیاسی گفت: اگر اصولگرایان می خواهند میان مردم جایگاه پیدا کنند خیلی سریع و صادقانه ارائه طریق کنند و بگویند برنامه ما این است. من به این اصولگرایان و قاطبه آنان هیچ علاقه ای ندارم، اما با برخی از آنان در ارتباط هستم. اصلاح طلبی هم معنای مختلفی دارد من خودم به برخی اصول معتقد هستم و در برخی موارد نیز اصلاحات را ترجیح می‌دهم و بیشتر با اصلاح طلبان رابطه دارم.

هاشمی طبا اظهار داشت: اصولگراها و اصلاح طلبان تاکنون خط مشی، مانیفیست و برنامه مشخصی برای اداره کشور ارائه نداده‌اند. کسی که می‌خواهد اصلاح طلب باشد باید این تفکر را بر اساس اصولی عملی کند و به آن معتقد باشد.

وی، منتقدان دولت را فاقد برنامه خاصی برای اداره کشور دانست و افزود: اگر گروه به اصطلاح اصولگرا در انتخابات سال ۱۴۰۰ بر سر کار آید بیشتر گفتار درمانی خواهد کرد و هیچ طرح مقابله‌ای در کشور را بر اساس مقاومت مقابل استکبار، طراحی نمی کنند.

◆ شاخص‌ترین دستاورد دولت روحانی برجام است

هاشمی طبا در ادامه سخنانش دستگاه دیپلماسی کشور را فعال قلمداد کرد و گفت: در بخش دیپلماسی دولت، محمد جواد ظریف خیلی فعال و آگاه به تحولات سیاسی نظام بین‌الملل است و برخوردهای دقیقی با پدیده‌ها انجام می‌دهد، اما سیاست‌های اروپایی‌ها در رد قطعنامه پیشنهادی آمریکا در شورای امنیت علیه کشورمان بی‌تاثیر نبوده است. اروپایی‌ها به دلیل اینکه هژمونی (سلطه) آمریکا را کمتر تحمل می کنند از یکجانبه گرایی آمریکا دلخور هستند.

عضو مجمع وزیران ادوار جمهوری اسلامی خاطرنشان کرد: دولت روحانی زحمت زیادی می کشد، اما باید قاطعیت بیشتری داشته باشد. مثلا در زمینه کرونا باید قاطعانه‌تر عمل می کرد. دولت به مردم می گوید برای قطع زنجیره شیوع کرونا به مسافرت نروید، ولی سهمیه آزاد بنزین را تا هر اندازه که مردم بخواهند در اختیار آنان می گذارد. در حالی که دولت می‌توانست از ابزارهای خود برای مبارزه با این بیماری استفاده کند.

هاشمی طبا، شاخص ترین دستاورد دولت روحانی را برجام دانست و گفت: نقطه درخشان سیاست خارجی دولت روحانی تصویب معاهده برجام بود. این باعث شد که قطعنامه‌های شورای امنیت علیه ما رد شود و پیروزی بزرگی برای کشور بدست بیاید. البته برجام تصمیم و سیاست دولت روحانی به تنهایی نیست و تصمیم مجموع حاکمیت در مورد برجام است.

این دولتمرد سابق، راه مقابله با آمریکا را مقاومت و ترتیب دادن سیستمی در داخل کشور برای بی اثر کردن تحریم‌ها ارزیابی کرد.

◆ شکل گیری مجمع وزیران ادوار جمهوری اسلامی

هاشمی طبا در بخش دیگری از این گفت و گو هدف از تشکیل مجمع ادوار وزیران جمهوری اسلامی را استفاده از تجربیات مقام‌های سابق نظام برای بهره‌گیری مسوولان فعلی عنوان کرد و گفت: مجمع وزیران از معاونان ریاست جمهوری در ادوار گذشته هم دعوت کرده است تا مسائل روز کشور را تجزیه و تحلیل کرده و پیشنهادات خود را به دولت و سایر نهادها ارائه کنند. هدف کلی و عمومی از تشکیل این مجمع ارائه راهکار بهتر برای تجزیه و تحلیل مسائل روز کشور است.

معاون رئیس جمهوری دولت اصلاحات افزود: وزرا و شخصیت‌های حاضر در مجمع در دوران‌های مختلف، تفکرات متفاوتی دارند و نمی‌توان گفت هم‌نظر و هم‌فکرند و یا از یک نظام فکری تبعیت می کنند. به همین دلیل برای رسیدن به یک نتیجه مشخص برای کمک به دولت ناکام مانده اند.

هاشمی طبا با اشاره به اینکه مجمع وزرا تاکنون در برخی موارد، تذکر و پیشنهاداتی به دولت ارائه داده است، خاطرنشان کرد: مجمع باید پیشنهادات مختلفی را برای ارائه به دولت در زمینه‌های سیاسی، اقتصادی و فرهنگی تدوین کند، اما مجمع، دوران ابتدایی خود را می گذراند و باید بررسی‌های بیشتری در این زمینه انجام دهد.

وی گفت: وزیران پیشین نمی‌توانند وقت زیادی به این مجمع اختصاص دهند و اغلب به‌شکل پاره وقت در این مجمع شرکت می کنند، در صورت وقت گذاشتن بیشتر و تداوم کار می‌توانیم پیشنهادات خوبی به دولت ارائه دهیم.

هاشمی طبا با بیان اینکه این مجمع اساسنامه مصوب مورد تصویب وزارت کشور را دارد، گفت: این مجمع به عنوان یک انجمن، ساز و کار مختلفی دارد. البته بحث‌های مختلف و سنگینی در پاره ای از مسایل کشور وجود دارد که به سادگی نمی‌توانیم به نتیجه واحد برسیم چون برای چنین مجمعی، اجماع لازم است. بهتر است مسائل مهم با اجماع فراگیر حل شود و پیشنهادی که به دولت ارائه می‌شود باید با اقناع و اجماع باشد که بتوان بر اجرایی شدن آن پافشاری کرد.

بیژن مقدم فعال سیاسی و رسانه‌ای اصولگرا:

تداوم ابهامات درباره ادعای میرسلیم علیه قالیباف به نفع نظام نیست

«بیژن مقدم» فعال سیاسی و رسانه‌ای اصولگرا می گوید به نظر من در حال حاضر تقسیم‌بندی‌هایی همچون اصولگرایان سنتی یا مدرن چندان جایگاهی ندارد، چرا که هم ساختار جریان‌های سیاسی و هم عناوین تغییر کرده‌است.

«سیدمصطفی میرسلیم» نماینده تهران در مجلس یازدهم و عضو شورای مرکزی حزب قدیمی موتلفه این روزها سخنان تندی علیه «محمدباقر قالیباف» رئیس مجلس به زبان آورده است. در آخرین مورد میرسلیم بحث‌هایی مبنی بر پرداخت رشوه به برخی نمایندگان مجلس دهم برای کنار گذاشتن تحقیق و تفحص از شهرداری تهران مطرح کرده که سروصدای زیادی در فضای سیاسی و رسانه‌ای کشور ایجاد کرده است. سخنگوی قوه قضاییه هم اعلام کرده که مدارک میرسلیم اخذ شده و در حال رسیدگی و بررسی این مدارک هستیم.

در مورد این مواضع میرسلیم تحلیل‌های مختلفی وجود دارد. برخی معتقدند که میرسلیم احساس حذف‌شدگی می کند بخاطر اینکه در مجلس یازدهم از سوی اصولگرایان به بازی گرفته نشده و هیچ یک از کمیسیون‌ها و مسئولیت‌های مجلس به او نرسید. از سوی دیگر گروهی می‌گویند که این مواضع را باید در چارچوب اختلافات گفتمانی اصولگرایان سنتی با نواصولگرایان تحلیل کرد. اما در مقابل برخی این مواضع را بیشتر در سطح تحلیل خرد و فردی می‌بینند و مواضع میرسلیم را چندان با موتلفه مرتبط نمی‌دانند و معتقدند ممکن است اختلافات شخصی میرسلیم با قالیباف انگیزه بیان این سخنان شده است.

روایت حامیان میرسلیم هم این است که او تنها با انگیزه مبارزه با فساد بحث‌های شهرداری تهران در زمان حضور قالیباف را مطرح کرده است.

هر کدام از این تحلیل‌ها درست باشد نمی‌توان از کنار این مسئله گذشت که مجلس یازدهم به سه ماه نرسیده با حواشی مختلف و جدی مواجه شده که نشان دهنده وحدت شکننده اصولگرایان در مجلس یازدهم از یک سو و از سوی دیگر جرقه‌های اختلافات گسترده‌تر در ماه‌های آتی است. برای بررسی این اختلافات با «بیژن مقدم» فعال سیاسی و رسانه‌ای اصولگرا گفتگو کرده‌ایم.

◆ مواضع میرسلیم ربطی به موتلفه ندارد

مقدم در پاسخ به این پرسش که آیا مواضع میرسلیم در مورد قالیباف را باید مواضع حزب موتلفه در مورد رئیس مجلس دانست یا خیر، گفت: مواضع آقای میرسلیم منشاء سروصدای زیادی شده اما من هنوز در این مورد که این سخنان و مواضع خاستگاه حزبی داشته باشد تردید دارم. من بعید می‌دانم میرسلیم این سخنان را از جایگاه حزبی خود مطرح کرده باشد. تردیدهای من وقتی جدی می‌شود که ما موضع‌گیری یا تاییدی در مورد سخنان میرسلیم از سوی حزب موئلقه مشاهده نکردیم. بنابراین حداقل در مقطع کنونی نباید سخنان میرسلیم را مواضع حزب موتلفه بدانیم.

وی ادامه داد: از سوی دیگر بخشی از این حرف‌ها را من طبیعی می‌دانم. بالاخره در همه مجالس این بحث‌ها بوده اما آثار هر کدام از این بحث‌ها در مجالس مختلف متفاوت بوده است. در مجالس گذشته ما افرادی داشتیم که بحث‌هایی هم مطرح می کردند که جز اینکه در ذهن مردم شبهه ایجاد کند حاصلی نداشته و بی پاسخ مانده است به همین دلیل به نظرم اتفاق جدیدی رخ نداده است. و رویکردهای شبیه به آقای میرسلیم را در همه مجالس داشتیم.

این فعال سیاسی اصولگرا در با بیان اینکه نمی‌توان این اختلافات را نشان‌دهنده اختلافات گفتمانی اصولگرایان دانست بیان داشت: به نظر من در حال حاضر تقسیم‌بندی‌هایی همچون اصولگرایان سنتی یا مدرن چندان جایگاهی ندارد. چرا که هم ساختار جریان‌های سیاسی تغییر کرده و هم عناوین تغییر کرده است. بنابراین به نظر من نباید از این زاویه به این اختلافات نگریست.

◆ هیچ کدام را نمی‌توانیم با این عنوان و بحث‌های گفتمانی بسنجیم.

من آقای میرسلیم را از این باب که بخواهیم بگوییم ایشان در مبارزه با فساد اقتصادی خیلی جدی هستند در مجلس تنها نمی‌دانم اما در بعضی از مواضع و رفتارها میرسلیم را در مجلس یازدهم تنها می‌بینم. من چنین برداشتی ندارم که میرسلیم و این نوع رویکرد در مجلس دارای جریانی است که ظرفیت بالایی داشته باشد و حتی در مورد حزبی بودن حرف‌های میرسلیم هم تردید جدی دارم.

◆ قالیباف در مورد اتهامات شفاف سازی کند

هرچند من نقدهای میرسلیم را نقدهای حزب موتلفه نمی دانم اما در عین حال چون ادعایی مطرح شده هر دو طرف باید تلاش کنند تا به سوال‌ها و شبهات پاسخ دهند. حال اینکه این اتفاق در مجلس و از طریق هیات نظارت بر رفتار نمایندگان محقق شود یا از طریق قوه قضاییه این کار را انجام بدهند بستگی به تصمیم‌گیری مراجع ذی صلاح دارد. قوه قضاییه قطعا باید از میرسلیم مدارک را دریافت کند و بعد از بررسی هم نتایج را به اطلاع همه برساند و ابهامات مردم را رفع کند. باقی ماندن این ابهامات در ذهن مردم به نفع نظام نیست.

◆ لیست اصولگرایان برای انتخابات مجلس یازدهم حاصل وحدت تاکتیکی بود

مدیر مسئول سایت اصولگرای الف در پاسخ به این پرسش که آیا متهم کردن سرلیست اصولگرایان به فساد اقتصادی از سوی نفر دوم لیست وحدت، تناقض آمیز نیست هم گفت: این مواضع میرسلیم از این جهت موجب تعجب خیلی‌ها شد. چرا که این ذهنیت را ایجاد کرد که لیست واحدی که وارد مجلس شدند بعد از دو ماه با هم دچار اختلاف شدند و این اتهامات را علیه هم مطرح کردند قطعا مردم با سوالات زیادی مواجه شدند.

اما از جهت دیگر سرلیست با فرد آخر لیست خیلی تفاوتی ندارد شما می دانید چقدر برای این لیست واحد زحمت کشیده شده شد و فکر می کنم تا شب آخر قبل رای‌گیری هنوز تلاش‌ها برای وحدت ادامه داشت و هنوز لیست واحدی وجود نداشت. معنی این تاخیر این است که سر این لیست کلی اختلاف بوده است. بنابراین ما با لیستی مواجه بودیم که صدر و ذیل آن با هم ناهماهنگ بوده اما بر اساس مصلحت اندیشی تاکتیکی به وحدت رسیدند و این وحدت دقیقه نودی بوده و طبیعی است که‌ه تا لحظه آخر ما شاهد این اختلافات باشیم.

رییس ستاد انتخابات کشور خبر داد:

انتخابات ریاست جمهوری ۲۸ خرداد ۱۴۰۰ برگزار می‌شود

رییس ستاد انتخابات کشور اعلام کرد: وزارت کشور دو تاریخ را برای انتخابات سیزدهمین دوره ریاست جمهوری پیشنهاد کرده بود که شورای نگهبان با برگزاری انتخابات در تاریخ ۲۸ خرداد ۱۴۰۰ موافقت کرد.

جمال عرف روز دوشنبه در نشست خبری افزود: مقررات مرحله دوم انتخابات ۲۱ شهریورماه مجلس یازدهم مانند مرحله اولیه اعمال خواهد شد یعنی افراد باید استعفای خود را ۶ ماه قبل از انتخابات ارائه دهند و سپس ثبت‌نام کنند.

رییس ستاد انتخابات کشور درباره انتخابات ۱۴۰۰ گفت: تقویم انتخابات ریاست جمهوری از اسفند آغاز می‌شود که آن هم مرحله استعفا برای متولیان امر است که سه ماه قبل از شروع باید انجام شود. وضعیت انتخابات شوراها و خبرگان رهبری هم به این شکل است و فرایند انتخابات این دو هم اسفند امسال آغاز خواهد شد.

عرف ادامه داد: وزارت کشور دو تاریخ ۲۱ و ۲۸ خرداد ۱۴۰۰ انتخابات را پیشنهاد کرده بود که شورای نگهبان با برگزاری انتخابات در تاریخ ۲۸ خرداد ۱۴۰۰ موافقت کرد.

◆ دولت برنامه ای برای ایجاد استان جدید ندارد

عرف درباره تقسیمات کشوری، اظهار کرد: دولت هیچ برنامه ای برای ایجاد استان جدید ندارد. در بحث تقسیمات کشوری در مجموع ۳۱ استان، ۴۵۰ شهرستان، یک هزار و ۱۰۴ بخش، یک هزار و ۳۶۱ شهر و ۲ هزار و ۶۳۹ دهستان در کشور فعال است.

معاون سیاسی وزارت کشور با یادآوری سوم شهریور سالروز حمله متفقین در سال ۱۳۲۰ گفت: استقلال کشور ما در این روز زیر چکمه دشمنان قرار گرفت. رضاخان رفت و متفقین پسر او را بر تخت نشاندند.

عرف با بیان اینکه از حیث بین‌المللی در شرایط خاصی قرار داریم، اظهارکرد: آمریکایی‌ها بعد از خروج غیرقانونی از برجام و وضع تحریم‌های ظالمانه علیه ایران، به این نتیجه رسیدند که این کار برای آنان حاصلی جز تضییع حقوق ملت ایران نداشته است. برای همین ترامپ به‌دنبال استفاده از بندهای ۳۶ و ۳۷ برجام ناکام ماند و بعد به سراغ شورای امنیت و فعال کردن مکانیسم‌ی رفت که حتما این موضوع هم محتوم به شکست خواهد بود.

وی اضافه کرد: آنچه که تا امروز موجب ایستادگی کشور مقابل توطئه‌های دشمنان شد، وحدت، انسجام و همبستگی در سطوح مختلف است که از همه جریان‌های سیاسی، فعالان و سایر مسوولان کشور خواهشمندم این انسجام را حفظ کنند.

عرف با اشاره به نشست مجازی روز یکشنبه رهبری با اعضای هیات دولت، گفت: رهبری با صحبت‌هایشان نقشه راهی برای دولت ترسیم کردند و دولت در این یک‌سال باقی‌مانده بر اساس آن حرکت خواهد کرد.

نکته

مروری بر دستاوردهای هفت ساله دفاعی دولت؛

صنعت دفاعی عرصه اثبات اصل خوداتکایی

صنعت دفاعی ایران در دولت تدبیر و امید، با تولید و رونمایی از تازه ترین فناوری های نظامی در حوزه های موشکی، پهپادها، جنگنده ها و عرصه رزم زمینی، دریایی و هوایی، اصل تکیه بر توان داخلی ایران در حراست و دفاع از مرزهای کشور را اثبات کرد.

صنایع دفاعی و نظامی جمهوری اسلامی یکی از مهم ترین، کارامدترین صنایع کشور است از آن رو که با وجود اینکه بیشترین تحریم‌ها و محدودیت های بین المللی را از همان ابتدای انقلاب تجربه کرده است، هیچ گاه از تلاش باز نایستاده و نیازهای دفاعی کشور را تامین کرده است. این تجربه دشوار و سخت اما زمینه پیشرفت های چشمگیری را در این صنعت سبب شده است که از یک سو جمهوری اسلامی را از وابستگی و تبعات آن به کشورهای دیگر تا حد زیادی رها ساخته و از سوی دیگر توان مورد نیاز را برای بازدارندگی در منطقه همیشه آشوب خاورمیانه فراهم کرده است. تمرکز بر پیشرفت در این حوزه در دولت یازدهم و دوازدهم هم مانند دیگر دولت ها، با جدیت بیشتری پی گرفته شد و طی هفت سال گذشته صدها نوع از موشک ها، پهپادها، جنگنده ها و ادوات نظامی و دفاعی ساخته و رونمایی شد. آنچه در تمام خبرها و مراسم های این رونمایی ها مورد تاکید همه مسوولان لشکری و کشور قرار داشته و دارد، تاکید بر این اصل مهم است که توان نظامی ایران تنها در مسیر بازدارندگی و دفاع از کشور در حال پیشرفت است. دستاوردهای تسلیحاتی وزارت دفاع و پشتیبانی نیروهای مسلح در هفت سال گذشته را می توان در چند دسته مشخص یعنی انواع موشک ها، ناوها، تانک ها و پهپادها قرار داد. تسلیحاتی که یا ارتقای نسل یافته اند و یا با تکیه بر توان و دانش داخلی ساخته شده اند. ساخت انواع موشک در داخل از مهم ترین اهداف کشور در راستای دکترین دفاعی است و این مهم در دولت های اول و دوم تدبیر و امید پیگیری شده است.

نخستین موشک بالستیک میان برد ایران «عماد» بود که در مهر ماه سال ۹۴ سردار «حسین دهقان» وزیر وقت دفاع، خبر آزمایش موفقیت آمیز آن را اعلام و تصریح کرد: «این موشک قادر است با دقتی بسیار بالا اهداف را مورد اصابت قرار دهد و آن را کاملا نابود کند.» موشک کروز قدیر، نقطه زن «فاتح ۳۱۳»، کروز نصر هواپایه، موشک کروز برد بلند زمینی «هویزه»، موشک بالستیک ذوالفقار و فاتح مبین، بالسیتک میان برد خرمشهر، هوا به هوای فکور، از مهم ترین موشک های ساخته شده یا ارتقا یافته در هفت سال گذشته بوده است. موشک های بالستیک و کروز حاج قاسم و ابومهدی هم هفته گذشته و به مناسبت روز صنعت دفاعی رونمایی شد. موشک شهید سلیمانی با برد ۱۴۰۰ کیلومتر که کنترل آیرودینامیکی؛ آن را نسبت به نمونه های مشابه در دنیا منحصربه فرد کرده است یازده متر طول و ۷ تن وزن دارد. سرعت ورود به جو موشک شهید حاج قاسم ۱۲ ماخ و سرعت اصابت آن ۵ ماخ است. نوع موشک سوخت جامد مایل به پرتاب و سکوی پرتاب متحرک تاکتیکی است. سرعت آماده سازی آن تنها چند دقیقه بوده و به دلیل سرعت بالای ورود به جو قابلیت عبور از سامانه های پدافندی را دارد. قابلیت های منحصربه فرد این موشک طی روزهای پس از رونمایی آن را به یکی از موضوعات مهم خبری در جهان تبدیل کرد. سامانه های دیگری نیز در حوزه دفاع هوایی در هفت سال گذشته مورد بهره برداری و تولید قرار گرفت که از مهم ترین آن ها می توان سامانه های راداری «قدیر»، مطلع الفجر ۳، فتح ۱۴، نذیر و بینا، سامانه هوشمند فرماندهی و کنترل پدافند «پیامبر اعظم»، سیستم توپخانه ای هوشمند «سماوات» است. ورود سامانه اس ۳۰۰ به کشور پس از توافق برجام هم در صنعت دفاعی نقطه عطف مهمی است. اما سامانه «باور-۳۷۳» مهم‌ترین پروژه موشکی پدافندی بومی است که در مرداد سال گذشته با حضور رییس جمهوری رونمایی شد. یک سلاح پدافند هوایی زمین‌پایه که در کلاس برد و ارتفاع بلند جای گرفته و طراحی آن با نگاه به سامانه‌های روز دنیا و با تکیه بر دانش و تجربیات متخصصان ایرانی و با بهره‌گیری از فن‌آوری سامانه‌های بومی صیاد ۲ و ۳ انجام شده است. شناسایی همزمان ۳۰۰ هدف، ردگیری ۶۰ هدف و درگیری با ۶ هدف همزمان از ویژگی های قابل توجه این سامانه است. دولت یازدهم و دوازدهم بخش مهم دیگری از توان و منابع مالی خود را صرف ساخت و ارتقا هواپیماهای نظامی و جنگنده ها کرد و در همین راستا خط تولید انبوه اولین جت جنگنده تمام ایرانی کوثر در آبان ماه سال ۹۷ افتتاح شد و در مردادماه سال جاری سرتیپ «امیر حاتمی» وزیر دفاع تولید انبوه آن خبر داد. ساخت و رونمایی از هواپیمای جنگنده و آموزشی صاعقه ۲، ماهواره ملی فجر، نخستین هواپیمای دوزیست ایران، انواع بالگردها، اولین موتور توربوجت ملی و اس ۳۰۰ ایرانی، هواپیما جت آموزشی کوثر، جنگنده قاهر؛ نمونه هایی از تلاش وزارت دفاع در ارتقای توان هوایی کشور در شرایط سخت تحریم بود. حوزه دریایی هم با توجه به حساسیت های موجود به دلیل حضور نیروهای فرامنطقه ای در خلیج فارس اهمیت بسیاری یافت. طی سال های گذشته انواع اژدرها مانند اژدر پیشرفته «والفجر»، سامانه سیستم رانش متحرک ۱۸۰۰ اسب دریایی برای شناورهای تندرو، نخستین کشتی اقیانوس شناسی ایران نیز با نام «کاوشگر خلیج فارس»، نخستین زیردریایی کلاس نیمه سنگین جمهوری اسلامی ایران با عنوان «فاتح» را در آب های سرزمینی و آزاد مورد آزمایش و استفاده قرار گرفت. اگر تا یک دهه قبل تسلیحات حوزه های آبی، هوایی و زمینی مهم ترین اهداف نظامی و دفاعی کشور را شامل می شدند اکنون اما با ورود ابزارهای رزم تازه، نیازهای کشور در زمینه ساخت انواع پهپادها هم احساس می شود. وزارت دفاع در پاسخ به این احساس نیاز در هفت سال گذشته انواع پهپادها را ساخته یا ارتقا داده است. پهپاد کرار ۴، پهپاد فتوگرامتری مهاجر ۴، نخستین پهپاد مسلح به موشک، پهپاد ابابیل ۳ از جمله این پهپادها هستند. در نمایشگاه روز صنعت دفاعی که ۳۰ مردادماه برگزار شد پهپادهای استراتژیک خانواده کرار رزمی و تاکتیکی، پهپادهای مراقبت رزمی خانواده مهاجر به ویژه پهپاد مهاجر ۶، پهپاد شناسایی و رزمی برد بلند فطرس با مداومت پروازی بالا، انواع پهپادهای خانواده ابابیل و پهپاد مراقبت شناسایی صادق به نمایش عموم درآمد. «امیر هوشنگ کریمیان» جانشین مدیر عامل سازمان صنایع هوایی در آیین افتتاح این نمایشگاه ماموریت‌های چندمنظوره حوزه رزم از جمله مراقبت، شناسایی و رزم با قابلیت تداوم پروازی بالا و هم چنین جمع آوری اطلاعات راداری و رادیویی و فریب در شبکه پدافندی دشمن را از مهم ترین ویژگی های متنوع پهپادهای به نمایش در آمده برشمرد.

تولید ۲۰ نوع بالگرد پیشرفته، باتری‌های نظامی، راکت های نظامی، تانک کرار، انواع سلاح‌های انفرادی و تک تیرانداز، خودروی زرهی طوفان، رادار سامانه «شبیه‌ساز میدان مین» و هزاران دستاورد کوچک و بزرگ همگی از توانمندی های وزارت دفاع و پشتیبانی نیروهای مسلح است که در کنار دیگر نهادهای نظامی کشور تلاش کرده است تا سایه سنگین تحریم ها را از صنایع دفاعی کشور بردارد.

◆ ایران در مسیر دفاع نه تهاجم

حمایت بی دریغ دولت از صنایع نظامی و دفاعی کشور سبب شده است که به گفته وزیر دفاع ۹۰ درصد نیازهای نظامی کشور در داخل تولید شود و از این منظر ایران دستکم در میان کشورهای همسایه خود سرافرازانه به توان داخلی خود تکیه کرده است. در بسیاری از حوزه ها در آستانه بی نیازی از خارج است. اعمال انواع تحریم های ظالمانه علیه ایران سبب شده که متخصصان خبره ای در این عرصه تربیت شده و ایران مانند همسایگان خود نیازمند متخصصان خارجی برای بهره گیری از سامانه‌های نظامی نداشته باشد.

دولت در حالی تمام قد از صنایع نظامی حمایت می کند که تحریم ها روز به روز اداره کشور را دشوارتر می کنند، آمریکا هر لحظه برای تمدید تحریم های تسلیحاتی ایران در تقلاست و همسایگان ایران هر ساعت زرادخانه های عظیم تسلیحاتی خود را با مبالغ نجومی گسترش می دهند. با این همه اما دکترین دولت بر این اصل مشخص تاکید دارد که در کنار زبان نرم و دیپلماتیک با جهان باید بازوی نظامی و دفاعی در کشور هم روز به روز تقویت شود زیرا از هم ارزی این دو عزت و امنیت کشور تامین می‌شود.

ایمان

سیاسی، اجتماعی، فرهنگی، علمی، ورزشی و هنری

صاحب امتیاز و مدیر مسئول: حیدر ضیغمی
قائم مقام مدیر مسئول و سردبیر: حسین عبداللهی
مدیر تحریریه: روح‌الله کرمانی جمکرانی
طراح و صفحه‌آرا: محسن عبداللهی
عضو انجمن مدیران روزنامه‌های غیردولتی، آئین‌نامه اخلاق حرفه‌ای قابل مشاهده در سایت
تلفن: ۰۳۲۹۰۳۲۰۹ - ۰۳۲۹۰۶۱۶۰ صندوق پستی: ۳۷۱۸۵/۴۴۹۵
نشانی: قم- بلوار شهید صدوقی، کوچه ۲۶ ممیز یک پلاک ۴۷
www.emandaily.ir eimannews@yahoo.com

لیتوگرافی و چاپ شاخه سبز

اذان صبح: ۴/۵۳ طلوع آفتاب: ۰۶/۲۵ اذان ظهر: ۱۳/۱۱ اذان مغرب: ۲۰/۱۶

سه‌شنبه - چهارم شهریور ماه ۱۳۹۹ - سال بیست‌وسوم - شماره ۵۱۰۳

امام حسین علیه‌السلام:

مبادا از کسانی باشی که به سبب گناهانِ بندگانِ خدا بر سرنوشت آنان بیمناک است، ولی خود را از سزای گناه خویش ایمن می‌داند.

گزیده تحف العقول، ص ۳۷

اخبار

شهردار قم خبرداد:

افتتاح ۱۱۰ پروژه عمرانی در هفته دولت

شهردار قم از افتتاح ۱۱۰ پروژه عمرانی با اعتباری بالغ بر ۱۱۵۰ میلیارد ریال در هفته دولت امسال خبر داد.

دکتر سید مرتضی سقائیان‌نژاد با اشاره به فرارسیدن هفته دولت و بهره‌برداری از ۱۱۰ پروژه شهرداری قم به این مناسبت اظهار داشت: در مجموع برای این پروژه‌ها ۱۱۵ میلیارد و ۶۶۰ میلیون تومان هزینه شده است.

وی با اشاره به قرار گرفتن پروژه‌های متفاوت زیربنایی، ترافیکی و... در این مجموعه ۱۱۰ پروژه‌ای افزود: بخش قابل توجهی از این پروژه‌ها به اهدافی مانند ایجاد نشاط اجتماعی و بهبود سیما و منظر و محیط زیست شهری مربوط هستند و بخش دیگر با توجه به پیاده‌راه سازی و شهرسازی انسان محور طراحی شده‌اند. شهردار قم اجرای فاز اول و دوم رینگ دوم مسجد مقدس جمکران را از جمله پروژه‌های هفته دولت امسال دانست و گفت: برای این پروژه ۱۰ میلیارد تومان هزینه شده و ۱۴۱ هزار متر زیرسازی و آسفالت انجام شده است. وی به بهبود عبور و مرور شهری در قالب پروژه‌های بهسازی آسفالت در شهرداری قم اشاره کرد و اظهار داشت: این پروژه‌ها از خیابان یاسمن و انسجام در منطقه چهار تا بلوار عابدی و بلوار نواب در منطقه سه امتداد داشته و برای آن بیش از ۳۰ میلیارد تومان هزینه شده است. دکتر سقائیان‌نژاد به پروژه‌های زیربنایی که به مناسبت هفته دولت امسال در شهر قم افتتاح می‌شود اشاره کرد و افزود: احداث بلوار کوه سفید، احداث رمپ جنوبی تقاطع شهید محلاتی، احداث ۳۰ متری سنگبری‌ها و تکمیل خیابان شهید رسول دادخواه از جمله این پروژه‌ها هستند. وی با اشاره به اهمیت پروژه های مربوط به سیما و منظر و نشاط شهری در میان ۱۱۰ پروژه افتتاح شده در هفته دولت خاطرنشان کرد: احداث محوطه اول باغ موزه دفاع مقدس، احداث بوستان صداقت، محوطه‌سازی در بوستان علوی و همچنین توسعه و بهسازی بوستان فراشهری ولایت از جمله پروژه‌هایی است که در این هفته افتتاح می‌شود. شهردار قم به چند پروژه نورپردازی و ایجاد و نصب المان شهری اشاره کرد و گفت: این پروژه‌ها در کنار تلاش برای تکمیل زیرساخت های شهری می‌توانند اثر خوبی بر نشاط شهروندان و القای امیدواری در میان مردم قم داشته باشند.

سرپرست سازمان توسعه و عمران شهرداری قم:

تمامی جداول و مصالح خیابان‌های شهر در قم تولید می‌شود

سرپرست سازمان توسعه و عمران شهرداری قم از تولید تمامی جداول و مصالح عمرانی طرح‌های خیابان‌ها و شوارع شهر قم توسط این سازمان خبر داد.

سید ابوالفضل میریک امامی در خصوص اهداف سازمان توسعه و عمران شهرداری قم، اظهار داشت: سازمان از ارکان اصلی تشکیل‌شده و دارای شورای سازمان است که ریاست شورا بر عهده استاندار قم نهاده شده و شهردار قم نیز، رئیس هیئت‌مدیره آن است و از اهمیت فراوانی در شهرداری برخوردار می‌باشد. سرپرست سازمان توسعه و عمران شهرداری قم ابراز کرد: از سال ۹۲ با توجه به رویکرد سازمان توسعه و عمران، هدف اصلی در اجرای پروژه‌های عمرانی، با نگاه درآمدزایی که در اساس‌نامه قید شده فعالیت‌هایی را دنبال کرده‌ایم. میریک امامی با بیان اینکه اوایل سال ۹۲، پروژه بلوار پیامبر اعظم(ص) در دستور کار سازمان توسعه و عمران شهرداری قم قرار گرفت و به‌عنوان پروژه ملی، مطالعات و تملک و اجرای آن را عهده‌دار شدیم، افزود: با توجه به وظایف اصلی، اجرای پروژه‌های عمرانی و توانمند از سال ۹۴ به مرحله ظهور رسید و پروژه‌های کلان همانند سه سطحه ۱۵ خرداد را عملیاتی کردیم، همچنین پروژه سه سطحه مدافع حرم از جمله طرح‌هایی بود که در کوتاه‌ترین وقت ممکن به اتمام رسید. وی عنوان کرد: سال ۹۴ نیز به‌عنوان مجری و پیمانکار وارد اجرای پروژه‌های مختلف کلان به‌ویژه نهضت آسفالت شدیم و هم‌اکنون نیز پروژه‌های مهمی را در دست اقدام داریم.

رئیس سازمان فناوری اطلاعات و ارتباطات شهرداری قم خبرداد:

اجرای غیرحضوری فرایندهای شهرسازی در قم

رئیس سازمان فناوری اطلاعات و ارتباطات شهرداری قم گفت: از دهم شهریور ماه تمامی درخواست‌های مرتبط با حوزه شهرسازی توسط شهروندان به صورت غیرحضوری و ازطریق سامانه نرم‌افزاری میزخدمت الکترونیکی شهرداری قم (قمیار) انجام خواهد شد.

کوروش محمدحسینی با اشاره به برنامه‌ریزی انجام شده در زمینه ارائه خدمات غیرحضوری به شهروندان قمی اظهار داشت: از دهم شهریور ماه تمامی درخواست‌های مرتبط با حوزه شهرسازی توسط شهروندان به صورت غیرحضوری و از طریق سامانه نرم‌افزاری میز خدمت الکترونیکی شهرداری قم (قمیار) انجام خواهد شد. وی افزود: شهروندانی که به هر دلیل امکان استفاده مستقیم از این سامانه را ندارند، می‌توانند با توجه به تفاهم انجام‌شده با دفاتر پیشخوان دولت، به هر یک از دفاتر پیشخوان در سطح شهر مراجعه نمایند. رئیس سازمان فناوری اطلاعات و ارتباطات شهرداری قم با اشاره به ضرورت اطلاع‌رسانی جامع به همشهریان در سطح مناطق هشتگانه برای اطلاع از این موضوع گفت: مناطق شهرداری و معاونت شهرسازی و معماری، نسبت به استقرار میزخدمت فیزیکی در مبادی ساختمان‌های شهرداری مناطق با نفرات پاسخگو برای راهنمایی و تکریم مراجعین اقدام خواهند نمود.

وی با اشاره به تهیه بروشورهای مورد نیاز و آموزش افراد پاسخگو توسط سازمان فناوری اطلاعات و ارتباطات شهرداری قم ادامه داد: برای ارائه بهتر اطلاعات در این زمینه از ظرفیت سامانه ۱۳۷ شهرداری قم نیز استفاده خواهد شد و شهروندان می‌توانند در تماس با این سامانه راهنمایی لازم را دریافت‌نمایند.

مدیرعامل سازمان پارک‌ها و فضای سبز شهرداری قم خبرداد:

بهره برداری از بوستان یادمان شهدا تا پایان سال

مدیر عامل سازمان پارک ها و فضای سبز شهرداری قم از بهره برداری از بوستان یادمان شهدا تا پایان سال ۹۹ خبر داد.

پیام جوادیان در دیدار با حجت‌الاسلام‌والمسلمین سید رضا عظیمی مسئول نمایندگی ولی‌فقیه در بسیج اقشار قم با تأکید بر همکاری بین همه ارگان‌ها در توسعه فضای سبز شهر، اظهار داشت: همکاری شهرداری قم با بسیج از نخستین همکاری‌های تیم مدیریتی فعلی از ابتدای ورود به قم بوده که تا امروز ادامه داشته است.

وی کاشت درختان مثمر را یکی از برنامه‌های سازمان پارک‌ها و فضای سبز شهرداری قم خواند و تأکید کرد: با توجه به دغدغه‌های مقام معظم رهبری مبنی بر کاشت درختان مثمر، کاشت این نوع درختان در دستور کار قرارگرفته است. مدیرعامل سازمان پارک‌ها و فضای سبز شهرداری قم با اشاره به احداث بوستان شهدا در بخشی از عرصه های بوستان هزار هکتاری که با درختان مثمر توسعه یافته، افزود: در این بوستان تصاویر و شرح زندگی و تاریخ شهادت شهدا نصب‌شده و تمام درختان آن مثمر بوده و به یاد و نام شهدا کاشته شده است. جوادیان افتتاح این پروژه را تا پایان سال ۹۹ عنوان کرد و یادآور شد: یادآوری نام و خاطره شهدا باید از فضاهای حزن‌آلود به فضاهایی بانشاط اجتماعی بالا تغییر کرده تا در همه لحظات در کنار مردم و با مردم باشند.

کاریکاتور

بپا تو این گرداب نیافتی!

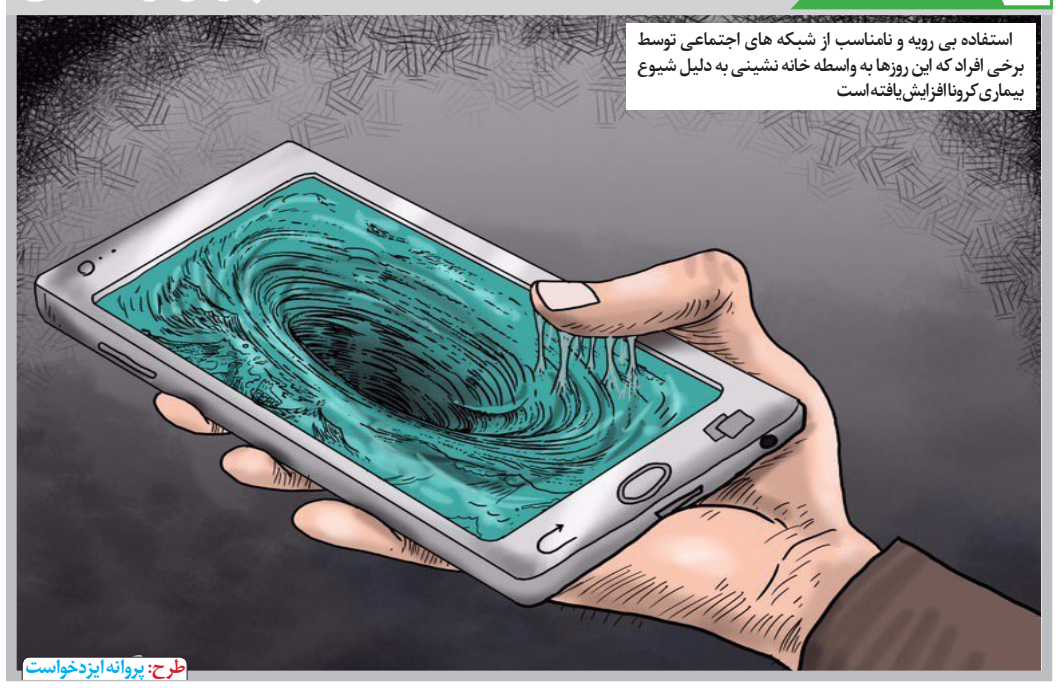

استفاده بی رویه و نامناسب از شبکه های اجتماعی توسط برخی افراد که این روزها به واسطه خانه نشینی به دلیل شیوع بیماری کرونا افزایش یافته است

طرح: پروانه ایزدخواست

استاندار قم:

کرونا انسجام بین ملت و دولت را تقویت کرد

استاندار قم گفت: کرونا فرصتی را ایجاد کرد تا انسجام و همدلی بین ملت و دولت افزایش و تقویت شود.

به‌بهرام سرمست عصر یکشنبه همزمان با نخستین روز از هفته دولت در آئین افتتاح چندین طرح عمرانی در منطقه پرتراکم پردیسان قم در حاشیه افتتاح این طرح‌ها در گفت و گو با خبرنگاران گفت: در نخستین روز از هفته دولت برنامه افتتاح و کلنگ زنی داشتیم که کلنگ زنی مربوط به خوابگاه دانشگاه حضرت معصومه (س) بود و از خط انتقال فاضلاب پردیسان هم بازدید شد و مرکز جامع سلامت و سالن چند منظوره ورزشی به نام شهید قاسم سلیمانی بهره برداری شد. استاندار قم گفت: هفته دولت فرصتی برای یادآوری خاطرات دولتمردان شهیدان باهنر و رجایی است تا آنها ارج دهیم.

سرمست با اشاره به اینکه در شرایط تحریم و فشار اقتصادی شدیدی روبرو هستیم و در این ۶ ماهه اخیر هم که با بحران کرونا مواجهیم گفت: مدیریت کلان کشور با رهبری مقام معظم رهبری هم زمان برای سلامت مردم و هم برای معیشت مردم و امنیت تلاش شد و در استان‌ها شاهد فعالیت همه خدمتگزاران بودیم و بخاطر فراز و نشیب‌های گذشته کشور در مدیریت بحران کرونا موفق بودیم.

به گفته وی، به طوری که در باور خیلی از تحلیلگران اینکه کشور بتواند اقتصاد و امنیت و سلامت ملت خود را را تأمین کند با بحران روبرو خواهد شد و این امر امکان پذیر نیست اما با درایت مقام معظم رهبری، دولتمردان و تشکلهای صنفی و مردم و گروه‌های جهادی هم‌چنین مراجع عظام یک نوع هم دلی و انسجام ایجاد شد.

استاندار قم بیان کرد: کرونا باعث تقویت هم بستگی بین ملت و دولت شد و این انسجام و هم دلی را تقویت کرد در بحران کرونا مردم پشت دولت بودند در این بحران باید قدردان مردم باشیم.

سرمست گفت: مردم باید به مردم در همه زمینه‌ها خدمت کنند از جمله این خدمات در استان در منطقه پردیسان که از نظر تراکم جمعیت و نسل جوان دارای سرانه بالایی است باید سرانه فضای ورزشی را فراهم کنیم.

وی با اشاره به همکاری نظام مهندسی در دوران کرونا عنوان کرد: در ایام کرونا مسئولان نظام مهندسی این سالن را در اختیار ارتش برای استقرار بیمارستان سیار قرار دادند این یعنی مسئولیت پذیری اجتماعی تشکل‌های صنفی از جمله نظام مهندسی قابل تقدیر است.

سرمست همچنین خاطر نشان کرد: سازمان نظام مهندسی این سازه ورزشی را از نظر کیفیت در سطح کشور مطرح کرده و این موضوع به نحو بارز و چشمگیری دیده می‌شود.

استاندار قم گفت: این انجمن صنفی باید در رابطه با ساخت و سازهای شهری نیز همین مسئولیت را به عنوان الگو ادامه دهد تا بتوانیم بر اساس استانداردها در امر ساخت و سازها نظارت داشته باشیم و کیفیت را در همه ابعاد خدمات شهری و ساختمان‌های شهر ببینیم

مدیرکل اوقاف استان قم:

فعالیت مراکز افق با استقبال مردمی همراه است

مدیرکل اوقاف استان قم گفت: فعالیت مراکز افق با محوریت بقاع متبرکه، با استقبال گسترده مردمی مواجه شده است.

حجت‌الاسلام والمسلمین عباس اسکندری پیش از ظهر دیروز در دیدار با حجت‌الاسلام مجتبی ذوالنوری نماینده مردم قم در مجلس اظهار کرد: حفظ عین موقوفات و احیای آنها یکی از مهمترین وظایف سازمان اوقاف و ادارات آن در سراسر کشور است.

وی افزود: سازمان اوقاف امانت‌دار موقوفات بوده و وظیفه دارد بر اساس مبانی شرعی و قانونی، از این املاک مراقبت کرده و عواید حاصله را بر اساس نیت واقفان و دقیقا در همان مسیر هزینه کند.

مدیرکل اوقاف و امور خیریه استان قم با بیان اینکه برخی انتظارات بیش از حدی از اوقاف و موقوفات دارند گفت: متولیان وقف نمی‌توانند غیر از نیت واقف، در مسیر دیگری اجازه مصرف عواید موقوفات را بدهند.

وی ادامه داد: یکی از مسائلی که در دوره جدید مدیریتی سازمان اوقاف جزو اولویت‌ها قرار گرفته، سرمایه‌گذاری در موقوفات است چرا که برخی از این املاک در حال حاضر بلااستفاده مانده‌اند، زمین‌های کشاورزی که در حال حاضر امکان کشت در آنها وجود ندارد یا دیگر موقوفاتی که بنا به شرایط موجود نمی‌توان از آنها استفاده کرد بنابراین سرمایه‌گذاری در آنها برای اینکه بتوانیم در همان نیت مد نظر واقف هزینه کنیم در دستور کار قرار دارد.

اسکندری با تاکید بر اینکه مردم باید با بهره‌مندی از خدمات سازمان اوقاف، اهمیت و برکت مسئله وقف را درک کنند گفت: در حقیقت برکت موقوفات باید برای مردم ملموس باشد. مدیرکل اوقاف و امور خیریه استان قم به تهیه و توزیع هزاران بسته معیشتی طی فروردین، ماه رمضان و دهه ولایت از محل عواید موقوفات عنوان کرد: در شرایطی که جامعه درگیر شیوع کروناست و بسیاری از افراد آسیب‌های اقتصادی و اجتماعی از این بابت دیده‌اند، اینگونه کمک‌ها می‌تواند اهمیت بیشتر مسئله وقف را یادآور شود چرا که علاوه بر بسته‌های معیشتی، تامین دارو و درمان رایگان بیماران نیازمند و آزادی زندانیان جرایم غیر عمد هم از محل عواید موقوفات انجام شده و بازخوردهای خوبی داشته است.

وی با اشاره به شکل گیری مراکز افق با محوریت بقاع متبرکه شاخص هر شهر خاطرنشان کرد: این مراکز مجموعه‌ای از فعالیت‌های اجتماعی، فرهنگی و قرآنی را ساماندهی می کنند و گستره فعالیت آنها، شعاع جغرافیایی عرف همان بقعه است که این اقدام سازمان اوقاف هم با استقبال مردمی مواجه شده است.

مدیرکل اوقاف و امور خیریه استان قم به طراحی و اجرای مسابقات قرآنی و معارفی برای اقشار مختلف مردم اشاره و ابراز کرد: بعد از ماه مبارک رمضان، برنامه‌ای همراه با مسابقه قرآنی در صدا و سیمای مرکز قم و با همکاری اوقاف روی آنتن می‌رود که به صورت روزانه پخش می‌شود و تا پایان سال ادامه خواهد داشت.

مدیر روابط عمومی و تبلیغات حرم مطهر بانوی کرامت اعلام کرد:

برنامه‌های عزاداری تاسوعا و عاشورا در حرم حضرت معصومه(س)

مدیر روابط عمومی و تبلیغات حرم مطهر بانوی کرامت گفت: مراسم عزاداری ظهر عاشورا با مقتل‌خوانی حجج اسلام دارستانی و صادقی واعظ و همچنین مرثیه‌خوانی سیدعلی حسینی‌نژاد برگزار خواهد شد.

حجت‌الاسلام محسن آمره در گفت‌وگویی، با بیان اینکه برنامه‌های فرهنگی و مذهبی تعطیلی‌بردار نیست، اظهار کرد: امسال با توجه به شیوع بیماری کرونا، برنامه‌های عزاداری ماه محرم در حرم مطهر بانوی کرامت در مکان‌های روباز و با رعایت دستورالعمل‌های بهداشتی برگزار می‌شود.

وی اضافه کرد: مراسم‌های عزاداری شب‌های تاسوعا و عاشورای حسینی بعد از نماز مغرب و عشاء با سخنرانی حجت‌الاسلام والمسلمین سید محمد مهدی میرباقری و مداحی حسن شالبافان برگزار خواهد شد. مدیر روابط عمومی و تبلیغات آستان مقدس کریمه اهل‌بیت(س) گفت: بامداد تاسوعا و عاشورا ساعت ۵:۴۵ صبح سخنرانی و قرائت زیارت عاشورا توسط حجت‌الاسلام‌والمسلمین خورشیدی دنبال خواهد شد. وی تصریح کرد: صبح تاسوعا و عاشورا نیز از ساعت ۱۰ صبح زیارت عاشورا به صورت کامل به همراه صد لعن و صد سلام با نوای حجت‌الاسلام والمسلمین محمدپور قرائت خواهد شد و بعد از آن نیز زائران و مجاوران حرم مطهر از سخنرانی حجج‌اسلام بخشی و میردامادیان و مداحی جواد احمدی بهره‌مند خواهند شد. آمره ادامه داد: ویژه برنامه عزاداری ظهر روز تاسوعا نیز بعد از نماز ظهر و عصر با سخنرانی حجت‌الاسلام والمسلمین رفیعی و مرثیه‌خوانی و سینه‌زنی رضا ایزدی و همچنین عزاداری ظهر عاشورا نیز با مقتل‌خوانی حجج اسلام دارستانی و صادقی واعظ و همچنین مرثیه‌خوانی و سینه‌زنی سید علی حسینی‌نژاد دنبال خواهد شد. وی عنوان کرد: ساعت ۱۸ عصر تاسوعا و عاشورا نیز محفل سخنرانی حجت‌الاسلام والمسلمین حسین‌آبادی به همراه قرائت زیارت ناحیه مقدسه توسط سید علی حسینی‌نژاد در عصر تاسوعا و حجت‌الاسلام والمسلمین شهیدی در عصر عاشورا برپا خواهد شد. مدیر روابط عمومی و تبلیغات حرم بانوی کرامت مطرح کرد: مراسم احیای شب عاشورا از ساعت ۲۴ همراه با تلاوت قرآن و ترتیل-خوانی سوره یاسین توسط قاریان بین‌المللی و قرائت زیارت عاشورا توسط جواد برزگر و سخنرانی حجت‌الاسلام والمسلمین خورشیدی و عزاداری و مرثیه‌خوانی حسین حقی برگزار خواهد شد.

سرپرست معاونت فنی اداره کل منابع طبیعی و آبخیزداری استان قم خبرداد:

اجرای طرح مرتع‌داری در ۳۰۷ هزار هکتار از مراتع قم

سرپرست معاونت فنی اداره کل منابع طبیعی و آبخیزداری استان قم گفت: تاکنون ۵۵۲ فقره پروانه چرای دام در استان صادر شده، که ۱۱۲ فقره آن منجر به عقد قرارداد اجرای طرح مرتعداری شده است.

رائد کمالی مقدم با اشاره به صدور قابل توجه پروانه‌های چرای دام در اداره کل منابع طبیعی و آبخیزداری استان قم اظهار کرد: پروانه‌های چرای دامی که در مدت سال ۹۸ صادر شده اند باید تا پایان سال ۱۴۰۰ نسبت به تهیه و اجرای طرح مرتع‌داری آنان اقدام شود در غیر این صورت پروانه‌های صادره فاقد اعتبار خواهند بود؛ به همین علت صاحبان پروانه موظفند در بازه زمانی باقیمانده ضمن مراجعه به ادارات منابع طبیعی و آبخیزداری شهرستان، درخواست تهیه طرح مرتعداری کند.

وی اضافه کرد: پس از اعلام درخواست توسط صاحبان پروانه چرای دام، طرح‌های تلفیقی ارائه می‌شود تا سهم دولت و مجری برای احیای مراتع مشخص گردد.

معاون فنی اداره کل منابع طبیعی و آبخیزداری استان قم عنوان کرد: برخی از مناطق، نیازمند اجرای طرح حفاظت و قرق و برخی از مناطق که شاهد پوشش گیاهی کمتر از ۱۰ درصد است که اقدام به افزایش پوشش گیاهی می کنیم.

نامحرمانه

ترخیص استاد شجریان از بیمارستان

استاد آواز ایران دوشنبه ـ سوم شهریور ماه ـ از بیمارستان جم مرخص و به منزل منتقل شد. بیمارستان جم حدود ساعت ۱۶ و ۱۵ دقیقه دیروز با انتشار اطلاعیه‌ای در صفحه اینستاگرام خود با تایید ترخیص محمدرضا شجریان، نوشت: «در راستای اطلاع‌رسانی به مردم هنردوست و هم‌میهنان عزیز به استحضار می‌رساند، شرایط عمومی، قلبی، ریوی و تنفسی ایشان پایدار است و بعد از اتمام دوره نیازمند بستری در بیمارستان، با حال عمومی قابل قبول جهت ادامه درمان زیر نظر پزشکان معالج به منزل ترخیص شدند.» بیمارستان جم شنبه اول شهریور ماه با انتشار اطلاعیه شماره ۸ خود از انجام اقدامات لازم برای ترخیص محمدرضا شجریان از مجموعه بیمارستان و انجام ادامه درمان در منزل خبر داده بود. استاد آواز ایران شنبه، ۲۵ مرداد ماه به دلیل آنچه شوک عفونی خوانده شد، با انتقال به بیمارستان، در بخش آی سی یو (مراقبت‌های ویژه) بستری شده بود.

یک تیم تروریستی در منطقه عمومی ماکو منهدم شد

روابط عمومی قرارگاه حمزه سیدالشهدا (ع) نیروی زمینی سپاه در اطلاعیه‌ای از درگیری رزمندگان قرارگاه حمزه با یک تیم تروریستی ضد انقلاب در منطقه عمومی ماکو و انهدام این تیم تروریستی خبر داد. به گزارش روز دوشنبه پایگاه اطلاع رسانی سپاه پاسداران انقلاب اسلامی، روابط عمومی قرارگاه حمزه سیدالشهدا (ع) در این اطلاعیه اعلام کرد: شامگاه دوم تیرماه یک تیم تروریستی ضد انقلاب وابسته به استکبار جهانی که قصد نفوذ به عمق خاک کشورمان را داشت، در منطقه عمومی ماکو در تور اطلاعاتی رزمندگان قرارگاه حمزه سیدالشهدا (ع) قرار گرفت. این اطلاعیه می افزاید: بنا بر این گزارش، در درگیری میان این تیم تروریستی با رزمندگان دلاور قرارگاه حمزه سیدالشهدا (ع) هر سه عضو این تیم تروریستی به هلاکت رسیدند. در این اطلاعیه آمده است: در این درگیری مقادیر قابل توجهی سلاح، تجهیزات، مهمات و سیستم‌های ارتباطی از تروریست‌ها کشف و ضبط شد.

جلوگیری از تورهای غیر مجاز در قم

معاون گردشگری استان قم گفت: از برگزاری تورهای غیر مجاز جلوگیری می‌شود. علیرضا مرادی با بیان این خبر گفت: «اخیراً افراد سودجو و فاقد صلاحیت اقدام به برگزاری تورهای غیرمجاز کرده‌اند که از طریق قانون با خاطیان برخورد خواهد شد.» وی ادامه داد: «از مردم قم تقاضا داریم تا از شرکت در تورهایی که خارج از ضوابط و قوانین گردشگری و بدون مجوز که بیشتر از طریق ثبت نام در فضای مجازی برگزار می گردد، خودداری کنند.» معاون گردشگری قم افزود: «مردم برای تفریحات یک روزه و مسافرت‌های کوتاه مدت نیز باید به دفاتر خدمات مسافرتی مجاز و با حضور افرادی که کارت مخصوص راهنمایان گردشگری دارند اقدام کنند.»

زنگنه: به خاطر مصالح کشور سکوت می‌کنم

وزیر نفت در پاسخ به منتقدان خود گفت: اگر سکوت می کنم به خاطر مصلحت کشور است، زیرا در دعوا نان ما در نمی‌آید و خدمت نیاز به آرامش دارد. «بیژن زنگنه» دیروز در حاشیه افتتاح پروژه‌های نفتی در جمع خبرنگاران و در پاسخ به ایرنا تاکید کرد: «منتقدان، بنده را به خیلی چیزها متهم می کنند اما تحمل می کنیم و می شنویم و چاره ای نداریم زیرا آدمی که بار سنگینی روی دوش دارد نمی تواند به هر انتقادی پاسخ دهد. بنابراین اگر حرف نمی زنم این نیست که زبان ندارم.»

آغاز بررسی پرونده ۱۴۰۰ متخلف ارزی

علی القاصی‌مهر دادستان تهران از آغاز بررسی گزارش سازمان بازرسی کل کشور مبنی بر شناسایی هزار و ۴۰۰ فرد حقیقی و حقوقی که در زمینه بازگرداندن نزدیک به ۲۰ میلیارد یورو ارز حاصل از صادرات و ۱۰ میلیارد دلار ارز تخصیص یافته برای واردات تخلف داشته‌اند، در دادستانی تهران خبر داد.

علت توقف ثبت نام «وام ازدواج»

محمدمهدی تندگویان معاون ساماندهی امور جوانان وزارت ورزش و جوانان در خصوص مشکلات ایجاد شده برای ثبت نام «وام ازدواج» گفت: افزایش متقاضیان وام ازدواج و همچنین میزان تخلفات خرید و فروش آن، شبکه بانکی را دچار سردر گمی کرده این در حالیست که هرچند در روند پرداخت وام ازدواج تاخیری ایجاد شده است، اما جای نگرانی نیست و وامهای متقاضیان تا پایان امسال حتما بدستشان می رسد.

اخبار

معاون مرکز اورژانس قم خبرداد: ازسال ۹۳ تاکنون

انتقال ۱۶۱۹ مصدوم و بیمار به بیمارستان توسط بالگرد اورژانس

معاون مرکز اورژانس ۱۱۵ قم گفت: از ابتدای فعالیت بالگرد اورژانس ۱۱۵ قم در سال ۹۳ تاکنون، یک هزار و ۶۱۹ مصدوم و بیمار توسط این بالگرد به مراکز درمانی استان منتقل‌شده اند.

مهدی فراهانی افزود: بالگرد اورژانس ۱۱۵ قم در این مدت حدود ۶۷۰ سورتی پرواز در محدوده استان و خارج استان انجام داده است. وی با اشاره به این‌که یک هزار و ۶۱۹ نفر مصدوم و بیمار به بیمارستان منتقل‌شده اند، اضافه کرد: از این تعداد، یک هزار و ۵۱۳ نفر از مصدومان و مجروحان حوادث ترافیکی و ۱۰۶ نفر نیز از بیماران داخلی و زنان و زایمان، غرق‌شدگی، برق گرفتگی، سقوط و سوختگی بوده است. وی با بیان این‌که سرعت در رساندن بیماران و مجروحان به بیمارستان در نجات جان آن‌ها موثر بوده است، گفت: بر اساس یک تحلیل علمی تا ۱۰ درصد از بیماران و مجروحان بدحال که توسط اورژانس هوایی به بیمارستان منتقل می‌شوند، اگر فوت شوند نیز معنای آن این است که اورژانس هوایی عملکرد خوب و قابل‌قبولی داشته است. فراهانی افزود: این رقم در استان قم حدود ۶ درصد است و مفهومش این است که به‌طور حتم نجات جان افراد با بالگرد بیش از حتی آمار مورد قبول تایید شده می‌باشد. وی تاکید کرد: بالگرد اورژانس ۱۱۵ صرفا در مواردی که مجروح و یا بیمار، بدحال بوده و سرعت در نجات جان بیمار و مجروح اثرگذار باشد، به محل حادثه اعزام می‌شود. وی افزود: درضمن مواردی همچون قطع عضو، حوادثی که تعداد مجروح بالایی دارد، مواردی که امکان تردد آمبولانس در جاده، ارتفاعات و مناطق صعب‌العبور وجود ندارد و نیز در مواقع بحران و ارزیابی محل بحران مانند سیل و زلزله بالگرد اعزام می‌شود. فراهانی اضافه کرد: اعزام بالگرد با توجه به حساسیت موضوع پرواز، حساسیت‌های امنیتی و اقتصادی و تحت فرماندهی و مدیریت منسجم و منظم و در عین‌حال در کمترین زمان ممکن انجام می‌شود.

◆ بخش کهک و آزادراه قم- تهران در صدر اعزام بالگرد اورژانس

به گفته وی، بیشترین تعداد اعزام بالگرد در بخش‌ها و جاده‌های فرعی قم مربوط به بخش کهک و در جاده‌های اصلی و بزرگراه‌ها مربوط به آزادراه قم -تهران می‌باشد. وی خاطرنشان کرد: در هر پرواز بالگرد پنج نفر شامل سه کادر پروازی و ۲ کادر درمانی به محل حادثه اعزام می‌شوند. فراهانی گفت: اورژانس هوایی ۱۱۵ قم در خصوص انتقال مجروح حوادث ترافیکی و ارائه خدمت به مصدومان حوادث جاده ای جزوسه استان برتر کشور است که از مجموع بیمار و مجروح منتقل‌شده توسط بالگرد، بالاترین آمار یعنی بیش از ۹۵ درصد مربوط به مجروحان می‌باشد. وی افزود: بالگرد اورژانس ۱۱۵ قم در راستای همکاری و تعامل با شهرهای مجاور چند ماموریت نیز در شهرهای کاشان، تفرش و ساوه انجام داده است. اورژانس ۱۱۵ استان قم دارای ۲۰ پایگاه جاده‌ای، ۱۹ پایگاه شهری، یک پایگاه هوایی، ۶۰ دستگاه آمبولانس، ۱۰ دستگاه موتورلانس، یک دستگاه اتوبوس آمبولانس و یک فروند بالگرداست.

سخنگوی اورژانس قم خبرداد:

مصدومیت سه آتش نشان در آتش سوزی کارخانه فولاد

سخنگوی اورژانس قم از مصدوم شدن سه نفر آتش نشان در آتش سوزی یک کارخانه فولاد در شهرک شکوهیه قم خبر داد.

مهدی فراهانی با اشاره به وقوع آتش سوزی در کارخانه فولاد در قم اظهار کرد: آتش سوزی در یک کارخانه فولاد در شهرک شکوهیه در ساعت ۱۰:۳۰ روز دوشنبه به اورژانس ۱۱۵ قم اعلام شده است.

وی بیان کرد: بلافاصله ۳ دستگاه آمبولانس اورژانس ۱۱۵ قم شامل تیم های عملیاتی و پشتیبانی به محل حادثه اعزام شده است. سخنگوی اورژانس قم با بیان اینکه این حادثه خوشبختانه مصدوم بدحال نداشته است، گفت: در این حادثه ۳ آتش نشان مصدوم شدند که دو مورد پس از دریافت اقدامات درمانی لازم توسط کارشناسان فوریت های پزشکی در محل درمان شده و یک مصدوم نیز جهت بررسی بیشتر به مرکز درمانی منتقل شد.

طی ۲۴ ساعت گذشته صورت گرفت؛

فوت ۵ نفر براثر کرونا در قم

رئیس دانشگاه علوم پزشکی استان قم گفت: طی ۲۴ ساعت گذشته ۵۱ بیمار مشکوک به کرونا در بخش ها و تحت نظر اورژانس بیمارستان های قم بستری شدند.

محمدرضا قدیر در خصوص آخرین وضعیت مبتلایان به کووید ۱۹ در قم گفت: ۸۱ نفر در اورژانس مراکز درمانی قم با تشخیص احتمالی و مشکوک به کرونا پذیرش شدند.

وی با اشاره به انجام ۵۱ مورد بستری جدید در بخش ها و تحت نظر اورژانس بیمارستان افزود: ۳۰ نفر از کل بیمارانی که طی روزهای گذشته بستری بودند، مرخص شدند.

رئیس دانشگاه علوم پزشکی استان قم بیان کرد: در حال حاضر ۳۸۳ نفر بستری مشکوک به کرونا در بیمارستان‌ها بوده که حال ۶۶ نفر آنها وخیم است. وی ادامه داد: طی ۲۴ ساعت گذشته پنج نفر مشکوک به کرونا در قم جان خود را از دست دادند.