ایران

روزنامه صبح ایران

شنبه ۶ مهر ۱۳۹۸ ▪ ۲۸ محرم ۱۴۴۱ ▪ ۲۸ سپتامبر ۲۰۱۹ ▪ شماره ۴۸۹۰ ▪ سال بیست‌ودوم ▪ ۲۰۰۰ تومان

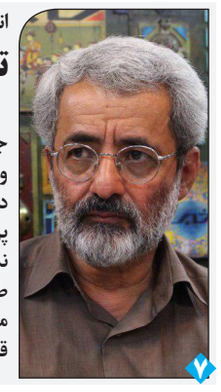

انتقاد سلیمی نمین از حمله پایداری‌ها به لاریجانی:

تخریب و گستاخی هنر نیست

عباس سلیمی نمین، چهره سیاسی اصولگرا معتقد است: «بین جریانات سیاسی به‌جای اینکه منطق حاکم باشد، برخوردهای تخریبی وجود دارد. این ناشی از کم تحملی برخی از سیاستمداران است که دارای ظرف وجودی کوچکی هستند، لذا بلافاصله دست به دامان پرخاشگری می‌شوند.» بازهم فضای مجلس میدان تندروی برخی نمایندگان نزدیک به پایداری شده است، اینبار نه یک نماینده اصلاح طلب از فراکسیون امید مخاطب این تخریب هاست نه دیگرانی چون مطهری. یک راست علی لاریجانی رئیس مجلس را مخاطب هتاکی قرار می دهند و او را «دیکتاتور» خطاب می کنند، آنهم از تریبون باز

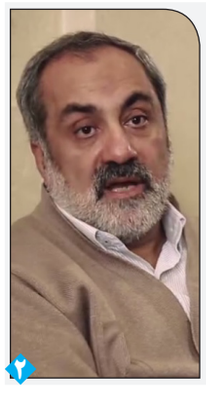

عماد افروغ:

ساختار فاسد، افراد را فاسد می کند

یک جامعه شناس با بیان اینکه وقتی ساختاری فاسد است و ما فقط به جانشینی افراد فکر می کنیم، فرد بعدی هم فاسد می شود، گفت: قوه قضاییه باید به فکر اصلاح ساختارها باشد. قدرت سیاسی منشأ فسادهای اقتصادی و فرهنگی است چون تمرکز بر اقتصاد نفتی این تمرکز قدرت را به وجود آورده است. عماد افروغ در برنامه تلویزیونی «زاویه» با موضوع «ایده نهاد علم برای مهار فساد اقتصادی در میان کارگزاران نظام» اظهار کرد: در کنار همه رانت های سیاسی و اقتصادی، یک رانت منزلتی و ایدئولوژیک هم شکل گرفته است. مثلاً کسانی که سابقه انقلابی و جنگ دارند یک تقدمی پیدا می کنند

رهبر انقلاب در دیدار رئیس و نمایندگان مجلس خبرگان:

اختلاف سلایق نباید به معارضه منجر شود

◆ اروپایی‌ها عملا به تحریم های آمریکا وفادار ماندند

◆ آینده کشور روشن و امیدوار کننده است

◆ باید زمینه‌های فساد را از بین برد

رهبر انقلاب اتحاد مردم با یکدیگر را مورد تأکید قرار دادند و فرمودند: اتحاد نیروهای انقلاب نیز بسیار مهم است و اختلاف سلایق افراد با یکدیگر نباید به مخالفت و معارضه منجر شود. حضرت آیت‌الله خامنه‌ای رهبر معظم انقلاب اسلامی صبح روز پنج‌شنبه در دیدار منتخبان ملت در مجلس خبرگان ضمن ارائه تحلیل جامع از شرایط کشور و گسترش شعارها و اقتدار انقلابی

۲

رئیس کل بانک مرکزی:

ذخایر کالاهای اساسی و دارو مطلوب است

۵

در دیدارهای جداگانه با محسن حاجی میرزایی مطرح شد

توصیه های مراجع و علما به وزیر آموزش و پرورش

محسن حاجی میرزایی وزیر آموزش و پرورش روز پنجشنبه در سفری یک روزه به قم با برخی از علما و مراجع دیدار و گفت‌وگو کرد و درنیز جلسه شورای آموزش و پرورش استان قم ودر دومین جلسه ستاد همکاری حوزه‌های علمیه و آموزش و پرورش که در سالن جلسات مرکز مدیریت حوزه‌های علمیه برگزار شد شرکت کرد. مراجع تقلید وعلما در این دیدارها برتوجه ویژه به مناطق محروم و افزایش نظارت بر تعلیم و تربیت وپاسخگویی به شبهات دانش آموزان تاکید کردند.

۴

عبدالباری عطوان "تحلیلگر مسائل منطقه:

روحانی ستاره مجمع عمومی سازمان ملل متحد شد

۷

ماجرای خنده روحانی در دیدار با جانسون چه بود؟

۸

رئیس جمهور پس از بازگشت از سفر نیویورک:

آمریکا مانع مذاکره است

نپذیرفتیم در فضای تحریم مذاکره کنیم

۱

شهردار قم اعلام کرد

هزینه ۱۵۰ میلیارد تومانی برای خرید اتوبوس‌های جدید

شهردار قم گفت: ۱۵۰ میلیارد تومان برای خرید ۱۱۰ دستگاه اتوبوس برای ناوگان حمل و نقل شهری قم هزینه شد. دکتر سید مرتضی سقائیان‌نژاد عصر امروز در آیین ورود ۱۱۰ اتوبوس جدید به ناوگان حمل و نقل شهری قم در بلوار پیامبر اعظم(ص) با اشاره به نیازهای شهروندان قمی اظهار کرد: یکی از نیازهای شهروندان، حمل و نقل پایدار است که با ورود ۱۱۰ اتوبوس جدید به ناوگان حمل و نقل شهری، به سمت ایجاد حمل و نقل پایدار در شهر قم حرکت می‌کنیم. وی ادامه داد: قرار است که ۲۵۰ دستگاه اتوبوس از طریق خرید اتوبوس‌های جدید و نیز اورهال اتوبوس‌های مستهلک به ظرفیت ناوگان حمل و نقل شهری قم افزوده شود و قراردادها در این زمینه بسته شده است، با ورود این اتوبوس‌ها بخشی از مشکلات موجود در ناوگان حمل و نقل شهری قم برطرف می‌شود. شهردار قم افزود: ۱۵۰ میلیارد تومان برای خرید ۱۱۰ دستگاه اتوبوس برای ناوگان حمل و نقل شهری قم هزینه شد، در گذشته دولت

۴

استاندار قم:

زیرساخت‌های آموزشی قم باید تقویت شود

استاندار قم بر تقویت زیرساخت‌های آموزشی در این استان تأکید کرد و گفت: در هنرستان‌های فنی قم با کمبود تجهیزات روبرو هستیم. بهرام سرمست صبح پنج‌شنبه در پنجمین جلسه شورای آموزش و پرورش استان قم که با حضور وزیر آموزش و پرورش در سالن امام جواد(ع) استانداری قم برگزار شد، با اشاره به اینکه کمبودهایی در آموزش و پرورش قم وجود دارد، گفت: مدارس استان قم هر چند به سوی ایمن‌سازی قدم گذاشته‌اند ولی هنوز در این زمینه مشکل داریم. وی با بیان اینکه در هنرستان‌های فنی قم با کمبود تجهیزات روبرو هستیم، افزود: رویکرد استان توجه به مهارت آموزی و ایجاد اشتغال است و اشتغال‌زایی در گرو افزایش مهارت دانش آموزان است که باید به این مهم بیشتر توجه شود. استاندار قم با تأکید بر اینکه باید نگاه بنیادین به قشر فرهنگی وزیرساخت‌های آموزش و پرورش صورت پذیرد، اظهار داشت: در قم نیاز به پرورش نیروهای خلاق داریم و باید با توجه به موقعیت قم در کشور

۸

سرمقاله

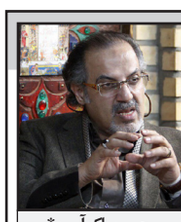

محسن پاک‌آیین*

مذاکره و صلح یا جنگ و رویارویی؟

سفر دکتر روحانی به نیویورک برای شرکت در مجمع عمومی سازمان ملل در بحبوحه یک بحران بزرگ در ارتباط با ایران قرار دارد. این بحران ابعاد مختلف خود را نشان داده است و در حال حاضر هم از صلح و مذاکره و هم از تقابل و رویارویی صحبت می شود. این دو رویکرد و جهت گیری متفاوت نشان دهنده این است که مساله ایران و آمریکا به زمان تصمیم نزدیک تر شده است. موضوع تهران و واشنگتن دیگر نمی تواند مانند دهه های گذشته با گرم و سرد شدن مسکوت باقی بماند. ایالات متحده آمریکا با جهت گیری ترامپ و صبری که او در ایجاد فضای مثبت برای شکل دادن به یک رویداد گفتاری در راستای اغنای افکار عمومی ایجاد کرده است به سمت و سویی رفته که ترامپ خود را منادی صلح در ارتباط با مسائل منطقه معرفی می کند. با توجه به عملکرد ترامپ در زمینه مقابله با پهپاد ایران و مطالبی که از سوی منابع متفاوت در باب درخواستش برای آغاز جنگ گفته شده بود، اکنون پس از لغو دستور حمله به ایران و سپس ایجاد فضای مثبت در برابر اقداماتی که در منطقه به هر صورت درست و یا نادرست انگشت اتهام را به سمت ایران نشانه می گیرد، افکار عمومی در آمریکا را به سمت سویی برده است که او فردی جنگ طلب نیست و خواستار مذاکره است. اما به همان نسبت زمینه هایی را ایجاد کرده است که بتوان گفت بیشترین میزان آمادگی برای رویارویی مستقیم با ایران را در آینده نیز فراهم ساخته است. در چنین جوی حسن روحانی به نیویورک می رود و در داخل کشور ما شاهد شکل گیری وضعیتی هستیم که با ارائه طرح صلح هرمز برای ایجاد امنیت، زمینه هایی ایجاد شده که هم اکنون نگاه جهان به سمت گفته های روحانی در مجمع عمومی سازمان ملل متمرکز شده است. از طرف دیگر مخالفان دولت در داخل کشور پیروزی روحانی و جناب منتسب به او را زمینه ساز ایجاد فضای مثبت در ماه های آینده در ارتباط با حسن روحانی و تیم او و همچنین حامیان و هواداران او می دانند که به طور طبیعی بار دیگر پرونده ای ملی را تبدیل به یک پرونده جناحی می کنند. توئیت ها و پست هایی که در فضای مجازی دیده می شود و در شبکه های اجتماعی انتشار می یابد، نشان دهنده این واقعیت است. مزید بر آن طرح صلح هرمز ایده ای است که سابقه طولانی دارد و ایران بارها خواسته است که در یک مجمع منطقه ای، سیاسی، امنیتی و اقتصادی زمینه های شکل گیری این فضا را فراهم سازد. اما آنچه که تا کنون تجربه شده طرح هایی مانند اکو و ایجاد دبیرخانه دائمی، یا طرح گفت و گوی تمدن ها بوده که همواره با استقبال رسانه ای روبرو بوده است. اما به واسطه نوع برخورد با چنین ایده هایی از سوی جناح های گوناگون در داخل باعث فضاهایی ایجاد شده که این طرح ها در منطقه و نظام بین الملل بی نتیجه باقی بمانند و نتوانند خود را به فرجام برسانند. به هر تقدیر باید این مبنا را مد نظر قرار داد که در وضعیت کنونی ما شاهد ایجاد فضای تنش در خصوص ایران هستیم. همراه با آن شاهد تلاش هایی برای مذاکره به گونه ای هستیم که ایران درخواست های ایالات متحده آمریکا را بپذیرد؛ نه برای برداشتن تحریم ها، بلکه در باب درخواست های آمریکا تا طی آن ایران را وادار به این امر کنند. در همین راستا فرمان مقام معظم رهبری، اتمام حجت و خط مشی در سیاست خارجی بوده است. ایشان تاکید دارند که مذاکره نباید در هیچ رده ای صورت بگیرد. رهبر انقلاب فرموده اند با برگشت آمریکا و توبه آنها، واشنگتن می تواند در گفت و گوهای برجامی حضور پیدا کند. اما نباید یک معنا را از نظر دور داشت که آمریکایی ها خواهان بازگشت به برجام نیستند. چرا که اساسا خواستار لغو تحریم ها نیز نیستند. بنابراین باید گفت شرایط کنونی وضعیت ویژه ای را پدید آورده که در آن اگرچه به ظاهر وضعیت نه جنگ و نه صلح را تداعی می کند اما در باطن آمادگی برای رودررویی را با خود حمل می کند.

خبر

امیر حاتمی در گفت‌وگوی تلفنی با وزیر دفاع سوریه‌ک

سیاست اصولی ایران حفظ صلح، ثبات و امنیت منطقه است

وزرای دفاع جمهوری اسلامی ایران و جمهوری عربی سوریه در گفت‌وگوی تلفنی بر گسترش همکاری‌های دفاعی در جهت تحکیم صلح، ثبات و امنیت منطقه تأکید کردند. امیر سرتیپ حاتمی در گفت‌وگوی تلفنی با سپهبد علی عبدالله ایوب، وزیر دفاع سوریه، بر همکاری و اهتمام جمهوری اسلامی ایران در بازسازی سوریه تأکید و در مورد برگزاری اجلاس کمیسیون مشترک همکاری‌های دفاعی به عنوان یکی از بندهای مهم سند موافقت‌نامه فی مابین توافق کردند. وزیر دفاع جمهوری اسلامی ایران با ابراز خوشحالی از استقرار ثبات در سوریه، ساقط کردن کردن پهپاد های رژیم صهیونیستی در استان های حماه و قنیطره توسط پدافند هوائی و نیروهای ارتش این کشور را نشانه تغییر و بهبود شرایط دفاعی سوریه دانست و در این مورد ابراز خرسندی کرد. امیر سرتیپ حاتمی با بیان اینکه سیاست اصولی جمهوری اسلامی ایران استقرار صلح و امنیت پایدار در منطقه با همکاری کشورهای منطقه است، افزود: در اجلاس سه جانبه آنکارا نیز طرفین بر حاکمیت ملی و حفظ تمامیت ارضی سوریه تأکید کردند.

رئیس جمهور پس از بازگشت از سفر نیویورک:

آمریکا مانع مذاکره است

رئیس جمهوری با بیان این که ایران بخاطر منطق و استدلال هایی که دارد از مذاکره ترس ندارد و فرار نمی کند، گفت: مانع مذاکره آمریکا است. حجت الاسلام و المسلمین «حسن روحانی» پس از بازگشت از سازمان ملل متحد در نیویورک و در بدو ورود به تهران اظهار داشت: مانع مذاکره آمریکا است و کسی که نمی خواهد مسئله حل بشود آمریکا است و گرنه ایران به خاطر منطق و استدلال خود هیچ زمان از مذاکره فرار نمی کند ترسی هم از مذاکره ندارد.

روحانی افزود: آنها به صراحت گفته بودند که ما کل تحریم را بر می داریم اما شکل این کار قابل قبول نبود، اینکه در فضای تحریم و در بقای تحریم و در فضای مسموم فشار حداکثری، حتی در قالب ۱+۵ بخواهیم مذاکره کنیم کسی نمی تواند پیش بینی کند پایان و نتیجه این مذاکره چه خواهد بود.

رئیس جمهوری افزود: به سران کشورهای اروپایی گفتیم اگر یک فضای آزاد و عادلانه ایجاد شود ما برای مذاکره آماده ایم. به سران اروپا گفتم که می پرسیدند چه زمانی برای مذاکره و جلسه ۱+۵ آماده هستید، اعلام کردیم «همین یک ساعت آینده»؛ شما این فضا را درست کنید این فضای مسموم و سم را بردارید ما یک ساعت آینده برای حضور در جلسه ۱+۵ آماده ایم.

روحانی افزود: برخی از مقامات اروپایی می گفتند « ما می نویسیم و به شما می دهیم که این کار حتما تحقق پیدا می کنند.»

وی گفت: ما این بهانه را از آنها گرفتیم که می گفتند «ما برای مذاکره آماده ایم و ایران برای مذاکره آماده نیست» ما به صراحت به آنها گفتیم ما برای مذاکره آماده هستیم، اما نه در فضای تحریم و فشار.

وی تصریح کرد: به نظر من ضروری بود یک بار هم در مصاحبه، هم در دیدار و گفت و گو با سیاسیون به طور خیلی روشن و واضح توضیح بدهیم که مانع مذاکره آمریکا است، کسی که نمی خواهد مسئله حل بشود آمریکا است، وگرنه ایران به خاطر منطق و استدلال خود هیچ زمان از مذاکره فرار نمی کند و ترسی هم از مذاکره ندارد.

روحانی بیان کرد: این موضوع در آنجا مطرح و القاء شده بود که همه مشکلات بر سر (به تعبیری) لجبازی طرف ایرانی است و آمریکا آماده مذاکره است و بر مذاکره اصرار هم دارد و مقامات آمریکا به همه سران اروپا و غیر اروپا پیام دادند که «ما آماده مذاکره هستیم.»

وی گفت: قبلاً سران آمریکا میگفتند «مذاکره دو جانبه باشد یعنی دو رئیس جمهوری ایران و آمریکا باهم مذاکره کنند». جمهوری اسلامی ایران بارها این را رد کرده بود و گفتیم اگر قرار است مذاکره ای باشد باید در قالب ۱+۵ مذاکره کنیم، که آنها گفته بودند می خواهیم در قالب ۱+۵ مذاکره کنیم.

رئیس جمهوری ادامه داد: اتفاقاً سه کشور از گروه ۱+۵ قدیم و ۱+۴ فعلی، یعنی صدر اعظم آلمان، نخست وزیر انگلیس و رئیس جمهوری فرانسه هم بودند، و همگی اصرار داشتند این جلسه برقرار شود و آمریکا هم که می گوید که تحریم را بر می دارد.

روحانی با بیان این که مسئله دیگری که در آنجا بحث شد موضوع کاهش تعهدات ایران در برجام بود، افزود: برخی می گفتند «گام سوم ایران که بسیار مهم است و تعداد سانتریفیوژهای مدرنی را که می خواهید راه اندازی کنید به معنای حرکت به سمت ساخت سلاح هسته ای است» ما این موضوع را در مصاحبه ها و دیدارها توضیح دادیم که کسی که می خواهد به سمت سلاح هسته ای حرکت کند دست کم نظارت کم می کند و نظارت گسترده را محدود می کند ما که نظارت را کاهش ندادیم بلکه تعهدی را که در برجام کاهش دادیم در فعالیت هسته ای ما است. که زیر نظر آژانس بین المللی خواهد بود.

◆ همه مقام ها، تحریم ضد ایران را محکوم می کردند

رئیس جمهوری گفت: مسئله بعدی که لازم بود ما با کشورهای مختلف مسائل دوجانبه داشته باشیم ۱۵ ملاقات دوجانبه داشتیم و با کشورهای مختلف درباره مسائل مهم بحث کردیم؛ هیچ مقامی ندیدم که خروج آمریکا از برجام و فشار و تحریم آمریکا علیه ایران را محکوم نکند. همه آن ها بدون استثنا گفتند این کارها نادرست و غلط است و این موفقیت بسیار بزرگی برای ما است.

روحانی افزود: یکی از اهداف آمریکایی ها همیشه این بوده است که ایران منزوی باشد یعنی در ویزاها و فعالیت‌ها فشار بیاورند برای اینکه ایران کمتر ملاقات کند و کمتر حرف بزند. وی خاطرنشان کرد: در نیویورک امسال یکی از پر رفت و آمدترین و فعال ترین مراکز دیپلماسی محل اقامت هیات ایرانی بود هتلی که محل اقامت هیات ایرانی بود آن قدر رفت و آمد سیاسی بود که لحظه‌ای نبود که یک رئیس جمهوری وارد شود و رئیس جمهوری دیگری خارج نشود گاهی در یک ترافیک چند مقام همه با هم صحبت می کردند. تحریم‌های آمریکا را از هر زمان دیگر سست‌تر می‌بینم

با دستور رهبر معظم انقلاب انجام شد

تدوین نقشه راه تنظیم بازار با اولویت معیشت عمومی

قائم مقام وزیر صنعت، معدن و تجارت گفت: با توجه به دستور رهبر معظم انقلاب درباره تهیه نقشه راه برای تنظیم بازار کشور این نقشه با اولویت توجه به معیشت عمومی تهیه و به مقامات ذی‌صلاح ارسال شده است.

«مدرس خیابانی» در مورد رویکردهای ویژه نقشه راه تنظیم بازار کشور اظهار داشت: تامین به هنگام کالاهای اساسی مورد نیاز، حمایت از تولید داخل و افزایش رقابت پذیری تولیدات، کنترل و مدیریت واردات، گسترش زیرساخت‌های تجاری و لجستیکی همگام با ظرفیت‌های تولیدی، همگن‌سازی آمایش تجاری با آمایش صنعتی، تامین حداکثری کالاهای اساسی از محل تولیدات داخلی، بهینه‌سازی الگوی مصرف و بهره گیری از ظرفیت‌های تجاری استان‌های مرزی از جمله دستور کار اجرایی مسئولان است.

وی تمرکز سیاستگذاری در تنظیم بازار، کنترل موجودی و قیمت کالا به عنوان ۲ شاخص کلیدی در تنظیم بازار، تقویت نقش تشکل‌های بخش خصوصی و اتحادیه‌های تعاونی و انجمن‌ها هم در تصمیم سازی و هم در مراحل مختلف اجرا از جمله اجرای دقیق امور مربوط به ذخیره‌سازی و بکارگیری ابزارهای تنظیم بازار کالاهای استراتژیک؛ را از دیگر دستور کار اجرایی تعیین‌شده مسئولان عنوان کرد.

قائم مقام وزیر صنعت گفت: همزمان با جهت گیری کاهشی واردات کالاهای غیرضرور و کالاهایی که تولید مشابه در کشور دارند درباره کالاهای اساسی ضمن رعایت این اصل، با اولویت تامین کسری نیاز کشور انجام خواهد شد.

وی ادامه داد: جهت گیری مهم دیگر در این نقشه راه، کاهش هزینه مبادله کالا و خدمات با اصلاح و نوسازی شبکه توزیع است و در این راستا سامانه‌های مناسبی طراحی و عملیاتی شده‌اند که اولویت آن‌ها حذف هزینه‌ها و نقش واسطه‌ها در روند توزیع کالا در سطح کشور است.

خیابانی تصریح کرد: استفاده از ظرفیت‌های نوین و نقش استارت‌آپ ها در شبکه توزیع، کاهش تجارت غیررسمی و کاهش قاچاق کالا، تقویت و توسعه محصولات صادراتی با ارزش افزوده بالا، تنوع بخشی در بازارها، متنوع سازی کالاهای تولیدی و تنوع بخشی در بنگاه‌های تولیدی صادراتی نیز در این نقشه راه به صورت پررنگ دیده شده است.

وی خاطر نشان کرد: توسعه صادرات بخشی از نقشه راه تنظیم بازار است چرا که با فعال سازی ظرفیت‌های خالی واحدهای تولیدی و افزایش تولید به طور قطع قیمت کالا نیز کاهش یافته و به نفع مصرف‌کننده نهایی خواهد بود.

وی ادامه داد: تقویت برندهای ایرانی و ساخت ایرانی با تغییر نگرش عمومی به خصوص در عوامل توزیع و عرضه که به نوعی در ترویج فرهنگ استفاده از کالای داخلی نقش مؤثری دارند نیز از جهت گیری‌های نقشه راه تنظیم بازار کشور است.

وی اظهار داشت: بهره گیری از توان علمی دانشگاه های کشور در اصلاح روند اجرایی تنظیم بازار امروز از اهمیت بالایی برخوردار است.

این مسئول با اشاره به اهمیت پیش بینی شرایط فعلی و آینده روند جاری در بازار گفت: بسیاری از تلاطمات بازار ناشی از تکانه‌های شاخص‌های عمده اقتصادی کشور است که در این برنامه‌ها اصل فراوانی کالا و مقدم بر قیمت، در دستور کار است.

وی افزود: تنظیم بازار یک ماموریت کاملا فرابخشی و نیازمند همه دستگاه‌های ذیربط در این بخش است.

قائم مقام وزیر صنعت خاطرنشان کرد: برنامه‌های عملیاتی رویکردها و چشم اندازهای متصور در این نقشه راه با همکاری همه بخش‌های مسئول تدوین و در حال اجرا است تا به عنوان یک الگو و چارچوب معین به روند اصولی تنظیم بازار در کشور کمک کند.

اخبار

رهبر انقلاب در پیامی به مناسبت هفته دفاع مقدس:

نام شهید بر فراز کوی‌ها و برزنها موهبتی است که باید ادامه یابد

رهبر معظم انقلاب اسلامی تاکید کردند: نام شهید و عنوان شهادت بر فراز کوی‌ها و برزنها افتخار و موهبتی برای کشور است که باید ادامه یابد. حضرت آیت‌الله خامنه‌ای رهبر معظم انقلاب اسلامی در پیامی به مناسبت هفته دفاع مقدس و روز تجلیل از شهیدان و ایثارگران، تأکید کردند: نام شهید و عنوان شهادت بر فراز کوپها و برزنها افتخار و موهبتی برای کشور است که باید ادامه یابد. متن این پیام که همزمان با مراسم غبار روبی، عطرافشانی و گلباران مزار شهیدان در سراسر کشور از سوی حجت‌الاسلام شهیدی محلاتی نماینده ولی فقیه در بنیاد شهید و امور ایثارگران در گلزار شهدای بهشت زهرای تهران قرائت شد، به این شرح است:

بسمه‌تعالی

یاد و نام شهیدان مایه‌ی سربلندی ملت و نشانه‌ی راه به سوی پیروزی است. فداکاری شجاعانه‌ی آنان است که عظمت ملتها و عمق مبانی فرهنگی و تمدنی آنان را به اثبات میرساند. همه وظیفه داریم نامهای نورانی شهیدان را تکریم کنیم و عظمت جایگاه آنان را در یادها ماندگار سازیم. افتخاری است برای کوپها و برزنها که نام شهید و عنوان شهادت بر فراز آنها بدرخشد. این موهبت هم‌اکنون در سراسر کشور وجود دارد و باید ادامه یابد.

سلام خدا و اولیائش بر شهیدان عزیز.

سیّدعلی خامنه‌ای

خطیب نماز جمعه تهران:

دفاع مقدس عشق به شهادت را به فرهنگ تبدیل کرده است

خطیب نماز جمعه تهران دفاع مقدس را یک عزم ملی که همه مردم در آن حضور داشتند دانست و گفت: دفاع مقدس، عشق به شهادت را به فرهنگ تبدیل کرده است.

حجت‌الاسلام و المسلمین کاظم صدیقی در خطبه های نماز جمعه این هفته در دانشگاه تهران گفت: جوانان و ملت ما اگر جنگ ۴۰ سال هم طول می کشید زیر پرچم امام (ره) استقامت و مقاومت می کردند و دست از جنگ که طولانی‌ترین جنگ نابرابر در تاریخ جهان است، بر نمی‌داشتند. خطیب نماز جمعه تهران اظهار داشت: شهادت و عشق به شهادت در میان اعمالی که انسان را اوج می‌دهد و در پیشگاه خدا آبرومند می کند، در والاترین جایگاه قرار دارد. این عشق به شهادت در جنگ هشت ساله به فرهنگ تبدیل شده است. سربازان ما در مراحلی که برای نقاط مین گذاری شده پنج نفر لازم داشتند ۲۰۰ نفر داوطلب می‌شدند و برای مقام شهادت اشتیاق داشتند. وی گفت: ملت ما هشت سال تا پیروزی را به دست نیاورند کوتاه نیامدند؛ جوانان و امت و ملت ما اگر جنگ ۴۰ سال هم طول می کشید زیر پرچم امام استقامت و مقاومت می کردند و دست از جنگ، که طولانی‌ترین جنگ نابرابر در تاریخ جهان بود، بر نمی‌داشتند. امام جمعه موقت تهران به انسجام و وحدت در زمان دفاع مقدس اشاره کرد و گفت: سربازان ما در خط شکنی و نیایش مسابقه می‌دادند چرا که همگی متعبد و ولایتمدار بودند و صلابت و بی باکی داشتند. دیقی با اشاره به هفته دفاع مقدس تاکید کرد: هیچ اتفاقی به اندازه دفاع مقدس در این دوران تاثیرگذار نبوده است. ظاهر آن گذشت و آن حجاب نمی گذارد بفهمیم چه بر سر ما آمد و زیر پرچم ولی فقیه دنیا با همه قانون های منطقه و همه ابزارهای صنعتی، نظامی و سیاسی که همه نیروی خود را به کار گرفتند و ما ۸ سال مقاومت کردیم. اگر امروز یمن ۵ سال مقاومت می کند مولود دفاع مقدس است. این چه معجزه پیامبر و ائمه معصومین بود که تاریخ تکرار شد. وی افزود: در ۲۰۰ سال گذشته هیچ وقت نبود که ایران با جایی بجنگد و شکست نخورد و قسمتی از منطقه خود را به دیگری ندهد. ۸ سال با وجود جنگ روانی، نظامی، سیاسی و همه فشارها یک وجب از خاک خود را به دشمنان ندادیم. اولین حرف را راس هرم، ولی فقیه طراحی می کند که خودش وجود و علم و حضور و معرفت دارد و خدا در وجودش تجلی کرده است.

یادداشت

میانجی‌های کم حافظه

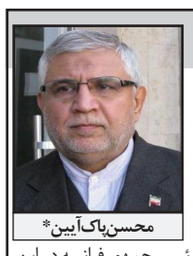

محسن پاک‌آیین*

همانگونه که انتظار می رفت سران چند کشوراروپائی در دیدار با رئیس جمهور کشورمان در حاشیه هفتاد و چهارمین نشست سالانه مجمع عمومی سازمان ملل متحد در نیویورک، نشان دادند که هدف اصلی آنها نوعی واسطه گری برای متقاعد کردن ایران برای مذاکره با آمریکاست. رئیس جمهور فرانسه در این زمینه گفت: "اگر ایشان (روحانی) این کشور را بدون دیدار با رئیس جمهور ترامپ ترک کند به منزله فرصتی از دست رفته خواهد بود، چون او به زودی و در چند ماه آینده به اینجا برنخواهد گشت و رئیس جمهور ترامپ هم که به تهران نخواهد رفت. بنابراین، آنها باید همین حالا دیدار کنند."

جانسون نخست وزیر انگلیس نیز با تکرار همین مطالب گفت من با امانوئل(مکرون) موافقم.

«آنگلا مرکل»، صدراعظم آلمان نیز بعد از دیدار با روسای جمهور ایران و آمریکا ضمن استقبال از پیشنهاد مذاکره ایران و آمریکا گفت: ولی فکر می کنم اینکه همه تحریم‌ها ابتدا رفع شوند و بعد گفت‌وگو انجام شود واقع‌بینانه نیست.»

بنظر می رسد این سه رهبر میانجی اروپائی دچار نقص حافظه شده و مواردی را فراموش کرده اند که مجددا به آنها یادآوری می گردد.

۱- دولت آمریکا سال گذشته از توافق هسته‌ای با ایران خارج شد و تحریم‌ها علیه ایران را احیا کرد. جمهوری اسلامی ایران دو سال با آمریکا در چارچوب مذاکرات هسته ای گفتگو کرد و در یک نوبت وزیران امور خارجه ایران و آمریکا ۱۷ روز برای ادامه مذاکره در اروپا ماندند .نتیجه این مذاکرات توافقی بود که بسیار سخت به دست آمد و مورد تائید شورای امنیت سازمان ملل هم قرار گرفت. اما دولت ترامپ از این توافق، بدون هیچ دلیل موجهی خارج شد.

۲- کشورهای اروپایی بعد از خروج آمریکا از توافق هسته‌ای وعده داده‌اند با تضمین منافع اقتصادی ایران، این توافق را حفظ کنند. اما این کشورها، علی‌رغم لفاظی و ژست های سیاسی، هیچ اقدام عملی برای عمل به وعده‌های خود انجام ندادند. اروپا در عمل نشان داد که سران اصلی این قاره، مرعوب هیاهوهای ترامپ هستند و هنوز از استقلال سیاسی فاصله زیادی دارند.

۳- ایران هر گونه مذاکره با آمریکا را مگر در صورت بازگشت واشنگتن به برجام رد کرده است. در این رابطه قبل از سفر رئیس جمهور به نیویورک، حضرت آیت‌الله خامنه‌ای در ابتدای جلسه درس خارج فقه، با تاکید بر اینکه راه ما روشن است و می‌دانیم چه می کنیم، به عنوان فصل الخطاب فرمودند: "با آمریکا مذاکره نخواهیم نکرد؛ نه دوجانبه، نه چند جانبه، نه در نیوریوک و نه غیر آن". ایشان همچنین افزودند: برای همین است که مسئولان کشور از رئیس جمهور و وزیر امور خارجه و دیگران، یک‌صدا اعلام کردند که با آمریکا مذاکره نخواهیم کرد نه مذاکره دوجانبه نه چند جانبه.

میانجی های کم حافظه اروپا باید بدانند که ایران به هیچ وجه به دولت متخاصم آمریکا امتیاز نخواهد داد و با شخصی که در مقابل موازین بین المللی قرار گرفته است، پای میز مذاکره نخواهد نشست. اروپایی ها بدانند که رئیس جمهوری آمریکا در رفتار و کردار خود نسبت به مردم بزرگ ایران از همه خطوط قرمز عبور کرده و منفور ملت ایران است. سران کشورهای آلمان، فرانسه و انگلیس باید تکلیف خود را با ایران و آمریکا روشن نمایند و بدانند در صورت پیروی از آمریکا، منافع دراز مدت خود در ایران و منطقه را در معرض خطر قرار داده اند.

امروز ایران یک کشور قدرتمند و تاثیرگذار در منطقه است و با همپیمانان خود می تواند توطئه های بیگانگان را در همه محورها شکست دهد. امروز ایران از محدوده جغرافیایی خود بسیار بزرگتر شده و با اتکال به خدا و پیروی از رهنمودهای رهبری شجاع و مدبر و با دارا بودن مردمی مقاوم و روشن ضمیر، در مسیر تعالی و پیشرفت حرکت می کند. اروپا باید در این شرایط، درست تصمیم بگیرد تا دچار خسران مضاعف نگردد.

اخبار

وزیر صنعت، معدن و تجارت:

تعهدات خودروسازان تا پایان سال به صفر می‌رسد

وزیر صنعت، معدن و تجارت درباره آخرین وضعیت بازار خودرو و تولید داخلی، اظهار کرد: برای ساماندهی این صنعت، اقدامات اصلاحی انجام شده که افزایش ساخت داخل و رفع تعهدات قبلی از اصلی‌ترین برنامه‌ها است، خودروسازان باید پیش از شروع سال تعهدات خود را به صفر رسانند.

رضا رحمانی وزیر صنعت، معدن و تجارت در جمع خبرنگاران درباره تعرفه واردات لاستیک، گفت: تعرفه واردات لاستیک به ارز تخصیص یافته، وابسته است؛ به طور مثال برای واردات لاستیک سنگین تاکنون ارز ۴۲۰۰ تومانی تخصیص داده و تامین شده است.

برای ساماندهی صنعت خودرو، اقدامات اصلاحی انجام شده که افزایش ساخت داخل و رفع تعهدات قبلی از اصلی‌ترین برنامه‌ها است، خودروسازان باید پیش از شروع سال تعهدات خود را به صفر رسانند

وزیر صنعت، معدن و تجارت با بیان اینکه تعرفه واردات لاستیک خودروهای سواری با خودروهای سنگین متفاوت است، افزود: اگر تولید داخلی نیاز را رفع کند، واردات ممنوع می‌شود اما اگر تولید به میزان کافی نباشد با اهرم تعرفه از تولید داخل حمایت می‌شود.

وی درباره آخرین وضعیت بازار خودرو و تولید داخلی، اظهار کرد: برای ساماندهی این صنعت، اقدامات اصلاحی انجام شده که افزایش ساخت داخل و رفع تعهدات قبلی از اصلی‌ترین برنامه‌ها است، خودروسازان باید پیش از شروع سال تعهدات خود را به صفر رسانند.

عضو کابینه دوازدهم با بیان اینکه تکیه بر توان داخل برنامه اصلی صنعت خودرو است، ادامه داد: تولید محصولات جدید و خروج خودروهای قدیمی از خط تولید یکی دیگر از برنامه‌ها برای ارتقا صنعت خودروسازی است.

وی درباره خودروسازانی که به تعهدات خود عمل نکردند، گفت: شرکت هایی که توان تحویل تعهدات را داشتند اما عامدانه و برای کسب منفعت از عمل به آن سرباز زدند، به تعزیرات معرفی شدند.

وزیر صنعت، معدن و تجارت اضافه کرد: برخی خودروسازان نیز به دلیل اعمال تحریم‌ها نتوانستند خودروهای خارجی را به مرم تحویل دهند.

حاجی بابایی مطرح کرد:

مشکلات فعلی کشور ناشی از عدم شفافیت است

رئیس فراکسیون نمایندگان ولایی مجلس گفت: آسیب‌های فراوانی که در حال حاضر در کشور وجود دارد و دشمنان از آنها سوء استفاده می کنند؛ ناشی از عدم شفافیت است.

حمیدرضا حاجی بابایی در پاسخ به سوالی مبنی بر اینکه افتتاح سامانه ثبت اموال و دارایی مسئولان از سوی قوه قضائیه چه مقدار می تواند از فساد اقتصادی مسئولان پیشگیری کند؟ اشاره و اظهار داشت: به میزانی که در بین دستگاه‌های گوناگون کشور شفاف سازی ایجاد شود؛ قطعا به همان میزان اعتماد عمومی افزایش پیدا می‌کند.

وی در ادامه افزود: آسیب‌های فراوانی که در کشور وجود دارد و دشمنان از آنها سوء استفاده می کنند؛ ناشی از عدم شفافیت است.

اگر همه چیز در اختیار مردم باشد، شفافیت در بین دستگاه‌های مختلف بیشتر می‌شود نماینده مردم همدان در مجلس دهم به تاثیر مردم در ایجاد شفافیت اشاره و تصریح کرد: معتقدم که بزرگترین، قوی‌ترین و مطمئن‌ترین نظارت کنندگان مردم هستند؛ بنابراین اگر همه چیز در اختیار مردم باشد، شفافیت در بین دستگاه‌های مختلف بیشتر می‌شود.

حاجی بابایی در ادامه افزود: سامانه ثبت اموال مسئولان یک حرکت بسیار مبارکی در جهت شفاف سازی است؛ بنابراین قدرتمندانه باید انجام بپذیرد و ما هم از آن با تمام توان حمایت‌می کنیم.

عضو فراکسیون نمایندگان ولایی مجلس ضمن انتقاد از دولت به دلیل غدم راه اندازی سامانه حقوق مسئولان اشاره و اظهار کرد: دولت باید سامانه حقوق را هرچه سریع‌تر راه اندازی کند؛ چرا که اگر سامانه حقوق به صورت شفاف انجام بپذیرد، خیلی از مشکلات کشور برطرف می‌شود.

این نماینده مردم در مجلس دهم در ادامه افزود: امیدوارم که این سامانه راه اندازی شود و با سرعت اموال مسئولان طبق آن قانونی که مجلس تا سطح مدیران مختلف مصوب کرده است در این سامانه قرار بدهند تا مردم در جریان امورات مسئولان قرار بگیرند.

محمدجواد ظریف:

تمدن‌های کهن نقش مهمی در صلح و امنیت جهانی دارند

محمدجواد ظریف در سخنانی در نیویورک تاکید کرد که تمدن‌های کهن در جهان امروز موضوعیت داشته و نقش قابل توجهی در صلح و امنیت بین المللی دارند.

محمدجواد ظریف وزیر امور خارجه جمهوری اسلامی ایران در اجلاس وزاری خارجه مجمع تمدن های کهن که در حاشیه هفتاد و چهارمین اجلاس مجمع عمومی سازمان ملل برگزار شد، سخنرانی کرد.

وی در این سخنرانی تاکید کرد: تمدن‌های کهن در جهان امروز موضوعیت داشته و نقش قابل توجهی در صلح و امنیت بین المللی دارند. تنوع تمدن‌های کهن در ذات خود مقابله با انحصار طلبی و برتری طلبی فرهنگی برخی از بازیگران و مقابله با هژمونی و سلطه طلبی آنهاست.

در کنار تنوع تمدنی و ویژگی‌های هر یک از تمدن‌ها، همه تمدن‌های کهن برای انسان و کرامت انسانی احترام قائلند و این پدیده ای است که دنیای امروز به آن نیازمند است.

ظریف همچنین از دستاوردهای دو اجلاس پیشین وزاری مجمع تمدن‌های کهن و اسناد تدوین شده در این اجلاس‌ها در اجلاس آتن ۲۰۱۷ و اجلاس لاپاز ۲۰۱۹ تقدیر و بر نقش مثبت جلسات علمی تشکیل شده توسط مجمع تاکید کرد.

رهبر انقلاب در دیدار رئیس و نمایندگان مجلس خبرگان:

اختلاف سلایق نباید به معارضه منجر شود

رهبر انقلاب اتحاد مردم با یکدیگر را مورد تأکید قرار دادند وفرمودند: اتحاد نیروهای انقلاب نیز بسیار مهم است و اختلاف سلایق افراد با یکدیگر نباید به مخالفت و معارضه منجر شود.

حضرت آیت‌الله خامنه‌ای رهبر معظم انقلاب اسلامی صبح روز پنج‌شنبه در دیدار منتخبان ملت در مجلس خبرگان ضمن ارائه تحلیل جامع از شرایط کشور و گسترش شعارها و اقتدار انقلابی و سیاسی نظام جمهوری اسلامی و امتداد آن در منطقه، بهره گیری از درس‌های دوران دفاع مقدس و تعمیق آن را در جامعه بسیار ضروری و مهم خواندند و تأکید کردند: لازمه و اساس استمرار پیشرفت کشور، «توکل بر خدا»، «ایستادگی و مقاومت»، «امید به آینده»، «اعتماد به جوانان بویژه جوانان انقلابی»، «وحدت و انسجام آحاد مردم بخصوص در میان نیروهای انقلاب»، «حمایت واقعی از تولید داخلی» و «قطع امید کامل از بیگانگان» است.

رهبر انقلاب اسلامی در ابتدای این دیدار با گرامیداشت هفته دفاع مقدس و با اشاره به درس‌های این دوران درخشان و لزوم گسترش و تعمیق این درسها در جامعه افزودند: توکل امام(ره) به خداوند متعال در زمان آغاز جنگ و در طول هشت سال دفاع مقدس، به‌رغم همه مشکلات و کمبودها و فشارها، یک موضوع شگفت‌آور بود که باید این توکل امروز نیز در همه عرصه‌ها وجود داشته باشد.

ایشان گفتند: برخی اوقات به دلیل برخی مشکلات در جامعه، برخی بزرگان و محترمین دچار دستپاچگی می‌شوند در حالی که باید به خدا توکل، و با تلاش آن مشکل را برطرف کرد.

رهبر انقلاب اسلامی با اشاره به الطاف الهی در چهل سال گذشته و عبور نظام اسلامی از گردنه‌های سخت خاطرنشان کردند: عزت و اقتدار و اعتبار مادی و معنوی کشور در دنیا و خیل عظیم جوانان انقلابی آماده به کار و پیشرفتها و جهش‌های کشور غیرقابل مقایسه با ابتدای پیروزی انقلاب اسلامی است و همه این موفقیت‌ها، مرهون لطف و عنایت الهی است، بنابراین توکل به خدا هیچگاه نباید فراموش شود.

◆ نیروهای جوان باید به کمک نیروهای غیرجوان بیایند

حضرت آیت‌الله خامنه‌ای «امید به آینده و اعتماد به جوانان» را از دیگر درس‌های دوران دفاع مقدس برشمردند و گفتند: باید جوانان را وارد میدان کرد و از نیروی آنان غفلت نکرد، البته به کارگیری جوانان به معنای از صحنه خارج شدن افراد غیر جوان نیست زیرا هر فردی به تناسب تجربه و عملکرد خود جایگاهی دارد.

رهبر انقلاب اسلامی با تأکید بر اینکه غفلت از نیروی جوان اشتباه است و نیروهای جوان باید به کمک نیروهای غیر جوان بیایند، گفتند: یکی از شاخص‌های مهم دوران دفاع مقدس، حضور جوانان در مناصب فرماندهی و در بدنه عظیم بسیج و سپاه و ارتش بود و امروز نیز باید این فرصت را مغتنم شمرد و از جوانان در رده‌های مدیریتی بالا و بویژه میانی استفاده کرد.

حضرت آیت‌الله خامنه‌ای «عزم و اراده ملی» را درس دیگر دفاع مقدس دانستند و تأکید کردند: دشمن تلاش زیادی را برای سست کردن عزم و اراده مردم و ناامید کردن آنان به‌کار بسته است که باید در مقابل، عزم و اراده ملی تقویت شود و این مهم نیز، با دستور امکان‌پذیر نیست بلکه با استدلال‌های صحیح و با حضور به موقع صاحبان فکر در میان مردم محقق می‌شود.

ایشان با تأکید بر اینکه اساس همه امور کشور و لازمه موفقیت در عرصه‌های مختلف «ایستادگی و مقاومت» است، افزودند: برخی امور نیازمند ایستادگی طولانی مدت است، بنابراین نباید از گستردگی جبهه دشمنان و قلدری‌ها ترسید بلکه باید همانند دوران دفاع مقدس، با مقاومت و ایستادگی، ثابت کرد که «ما می توانیم».

رهبر انقلاب اسلامی با اشاره به تلاش دشمن برای تأثیرگذاری بر فهم و ادراک تصمیم سازان، تصمیم گیران و آحاد مردم به‌منظور القای «نمی توانید» و «نمی شود» گفتند: برخلاف تلاش دشمن برای منحرف کردن فهم و اِدراک مردم و مسئولان از واقعیت های کشور و تعریف منافع و مصالح ملی براساس اهداف خود، ظرفیتها و توانایی‌های کشور به گونه ای است که همه گره‌های اقتصادی و مشکلات معیشتی با تدبیر و با پیگیری و مشورت درست، قابل حل شدن هستند.

حضرت آیت‌الله خامنه ای به سخنان اخیر رئیس جمهور امریکا مبنی بر اینکه اگر ایران خواسته‌های امریکا را انجام دهد وضع مردم بهتر خواهد شد، اشاره کردند و افزودند: مقامات و رسانه‌های امریکایی و اروپایی به‌صورت مستمر با تکرار چنین مطالبی در تلاش برای القای این موضوع هستند که «شما نمی توانید» اما مردم ایران به این تبلیغات و القائات توجهی نمی کنند.

ایشان گفتند: یکی از نکات دیگری که تلاش می شود اذهان و اِدراک مردم و مسئولان را از آن منحرف کنند، موضوع پایبندی به شعارهای انقلاب است و اخیراً نیز برخی مقامات اروپایی گفته بودند که ایران باید دست از شعارهای انقلابی بردارد.

◆ علاج مشکلات کشور پافشاری بر شعارها و راه انقلابی است

رهبر انقلاب اسلامی علت بیان و القاء چنین مطالبی را ترس و واهمه امریکا و اروپایی‌ها از شعارهای انقلاب و راه سومی که انقلاب اسلامی بوجود آورده است، دانستند و تأکید کردند: علاج مسائل و مشکلات کشور پافشاری بر شعارها و راه انقلابی است.

حضرت آیت‌الله خامنه ای با اشاره به جنگ احزاب و آیات مربوط به این جنگ، صف آرایی دشمنان و شیاطین اعم از امریکا و اروپای خبیث را نشانه حقانیت و قدرت نظام جمهوری اسلامی دانستند و گفتند: کشور علاوه بر حرکت رو به جلو، در مواردی جهش نیز داشته است و دشمن از این موضوع ناراحت و نگران است و علت اصلی تحریم‌ها هم جلوگیری از این جهش‌ها است اما به لطف خداوند در آینده نه چندان دور، در زمینه های مختلف شاهد جهش‌هایی خواهیم بود. ایشان در ادامه سخنان خود مطالبی را در خصوص اروپا بیان کردند. رهبر انقلاب اسلامی با تأکید بر اینکه راه تعامل و مذاکره با هیچ کشوری به غیر از امریکا و رژیم صهیونیستی بسته نیست، افزودند: اما به هیچ وجه نباید به کشورهایی که پرچم دشمنی با نظام اسلامی را در دست گرفته اند و در رأس آنها امریکا و این چند کشور اروپایی، اعتماد شود زیرا آنها صریحاً با ملت ایران دشمنی می کنند.

حضرت آیت‌الله خامنه ای با تأکید بر اینکه انگیزه های دشمنی اروپایی‌ها با جمهوری اسلامی تفاوت اصولی با دشمنی امریکا ندارد، گفتند: اروپایی‌ها در ظاهر به عنوان میانجی وارد می شوند و حرف های طولانی هم می زنند اما همه آنها پوچ است.

◆ اروپایی‌ها عملا به تحریم‌های آمریکا وفادار ماندند

ایشان با اشاره به عملکرد اروپایی‌ها بعد از توافق هسته ای و عمل نکردن به وعده ها و همچنین نحوه عملکرد اروپا بعد از خروج امریکا از برجام و اعمال ظالمانه تحریم‌های ثانویه افزودند: اروپایی‌ها به رغم وعده های خود، عملاً به تحریم های امریکا پایبند ماندند و هیچ اقدامی انجام ندادند و از این پس هم بعید است کاری برای جمهوری اسلامی انجام دهند، بنابراین باید بکلی از اروپایی ها قطع امید کرد.

رهبر انقلاب اسلامی خاطرنشان کردند: رفت و آمد و بستن قرارداد اشکالی ندارد اما مطلقاً نباید به آنها امید داشت و اعتماد کرد.

حضرت آیت‌الله خامنه ای با اشاره به عمل نکردن اروپایی ها به تعهدات یازدگانه خود افزودند: همان افرادی که مذاکره کردند، اکنون می گویند اروپاییها به هیچیک از تعهدات خود عمل نکرده اند و این موضوع، قوی‌ترین دلیل بر این است که در هیچ مسئله‌ای نباید به آنها اعتماد کرد.

ایشان جریان امور را به‌رغم همه این دشمنی‌ها، به نفع جمهوری اسلامی ارزیابی کردند و گفتند: امروز نظام اسلامی نه تنها قوی‌تر از چهل سال پیش است بلکه از ده سال پیش نیز قوی‌تر شده و اقتدار انقلابی و سیاسی آن در منطقه گسترش یافته و ریشه های انقلاب عمیق‌تر شده است.

رهبر انقلاب اسلامی با اشاره به پیشرفتهای نظام اسلامی در عرصه های گوناگون خاطرنشان کردند: البته وظایف سنگینی بر عهده همه است زیرا مشکلات مختلفی در عرصه های فرهنگی و اقتصادی وجود دارد و دشمن نیز به‌شدت در زمینه نفوذ و اقدامات فرهنگی فعال است، اما اگر مسئولان ملاک کار خود را عدم اعتماد به دشمن قرار دهند، قطعاً می توان در مقابل توطئه ها ایستاد و آنها را خنثی کرد.

حضرت آیت‌الله خامنه ای در ادامه به ارزیابی وضعیت اجتماعی، سیاسی و اقتصادی امریکا و اروپا پرداختند و گفتند: امریکا که دشمن اصلی ما است، امروز منفورترین دولت در دنیا است و اروپایی ها نیز خودشان در حال اعتراف به ضعف ها و افول قدرتشان هستند.

ایشان با اشاره به سخنان یکی از سران اروپا در مجمع عمومی سازمان ملل متحد افزودند: این مقام اروپایی صراحتاً و با استدلال به افول تمدن غرب اذعان کرد، البته در همین شرایط ضعف نیز خوی استکباری خود را فراموش نمی کنند. رهبر انقلاب اسلامی به آمارهای مراکز بین المللی درخصوص بدهی های کشورهای معروف اروپایی اشاره کردند و گفتند: مشکلات اقتصادی این کشورها جدی است و گرفتاریهای سیاسی انگلیس و فرانسه نیز در مقابل چشم همگان است، بنابراین باید از این موقعیت استفاده کرد. حضرت آیت‌الله خامنه‌ای در جمع بندی سخنان خود، چند وظیفه مهم را برای تداوم راه پر افتخار انقلاب و غلبه بر دشمنی ها مورد تأکید قرار دادند.

«اعتماد و اطمینان به وعده الهی» اولین نکته‌ای بود که رهبر انقلاب اسلامی به آن اشاره کردند و گفتند: هدف ما تحقق دین خدا و پیاده شدن شریعت الهی در جامعه است، بنابراین خداوند طبق وعده خود ما را یاری خواهد کرد، همچنانکه تا کنون نیز به این وعده عمل کرده و با وجود انبوه مشکلات، جمهوری اسلامی در قله عزت قرار دارد و مایه افتخار و مباهات برای اسلام است.

◆ باید زمینه‌های فساد را از بین برد

ایشان همگان بویژه مسئولان و مدیران را به «تقوا، صداقت و کار جهادی» توصیه کردند و با اشاره به وظیفه مهم دیگر یعنی «مبارزه جدی با فساد» افزودند: البته در مبارزه با فساد، پیشگیری مقدم بر درمان است، یعنی باید زمینه‌های فساد را از بین برد، ضمن آنکه مبارزه با فساد مخصوص قوه قضائیه نیست و همه قوای کشور باید در این خصوص احساس مسئولیت کنند.

حضرت آیت‌الله خامنه‌ای برخی از واگذاری‌ها را نمونه‌هایی از کارهای نسنجیده یا فسادآلود دانستند و گفتند: در حالی‌که از یک طرف عده‌ای از جوانان در تلاش پرانگیزه برای رونق تولید در کشورند، در طرف دیگر برخی خرابکاری‌های ناشی از فساد تولید را نابود می کند که نباید اجازه داد این موارد و مشکلاتی همچون قضایای کارخانه‌ها در اراک و خوزستان شکل بگیرد.

رهبر انقلاب اسلامی، «کمک به تولید» را وظیفه مسئولان و کلید حل مسائل کشور دانستند و افزودند: اگر تولید رونق بگیرد، بسیاری از مشکلات کشور از جمله سقوط ارزش پول ملی، تورم و قدرت خرید مردم حل خواهد شد، البته باید جلوی واردات بی‌رویه نیز گرفته شود.

◆ باید آزادی و نگاه عادلانه برای همه مردم یکسان باشد

«تقویت نیروهای وفادار به انقلاب» توصیه دیگر حضرت آیت‌الله خامنه‌ای بود.

ایشان نگاه نظام اسلامی به حقوق عمومی آحاد مردم فارغ از مذهب و طایفه آنان را یکسان خواندند و گفتند: فارغ از اینکه یک فرد مسلمان است یا غیرمسلمان، و یا به نظام اسلامی وفادار است یا نیست، حقوق عمومی آن باید محفوظ باشد، مثلاً نباید در کشور ناامنی وجود داشته باشد، و باید آزادی و نگاه عادلانه برای همه مردم یکسان باشد.

رهبر انقلاب اسلامی با تأکید بر اینکه در کنار این موضوع، «حمایت از نیروهای وفادار به انقلاب و معتقد به استقلال کشور» ضروری است و نباید با برچسبهایی همچون تند و افراطی این نیروهای پر انگیزه را از میدان خارج کرد، افزودند: نیروهای مؤمن و انقلابی که مجموعه عظیمی از مردم را در برمی گیرند، باید در همه جا و در مقابل تعرض‌ها حمایت شوند و امکان حضور آنها در مراکز حساس فراهم شود، چرا که آنها همان کسانی هستند که در قضیه ۹ دی ۸۸ و یا در قضایای سال ۹۶ با آن حرکت عظیم وارد میدان شدند و دشمنان را ناکام گذاشتند. حضرت آیت‌الله خامنه‌ای توصیه مکرر خود به مسئولان در خصوص استفاده از نیروهای انقلابی را یادآور شدند و گفتند: بنده به رؤسای جمهور در چند دوره گفته‌ام که برای پیشرفت کارتان از نیروهای وفادار به انقلاب استفاده کنید، زیرا آنها هستند که در هنگام خطر برای کمک به نظام، به صحنه می آیند.

ایشان اتحاد مردم با یکدیگر را مورد تأکید قرار دادند و افزودند: اتحاد نیروهای انقلاب نیز بسیار مهم است و اختلاف سلایق افراد با یکدیگر نباید به مخالفت و معارضه منجر شود.

◆ آینده کشور واقعاً روشن و امیدوارکننده است

رهبر انقلاب اسلامی در پایان با انتقاد از برخی افراد که در سخنان خود و یا در فضای مجازی مردم را مأیوس می‌کنند، گفتند: پرهیز از ناامید کردن مردم از مهمترین کارها است، چون اگر امید نباشد هیچ کار بزرگی انجام نمی‌شود، البته امید به آینده یک امید کاذب نیست، بلکه آینده کشور واقعاً روشن و امیدوارکننده است. پیش از سخنان رهبر انقلاب اسلامی، آیت‌الله جنتی رئیس مجلس خبرگان گزارشی از فعالیتهای کارگروههای هیئت‌های اندیشه‌ورز این مجلس بیان کرد. همچنین آیت‌الله موحدی کرمانی نایب رئیس مجلس خبرگان گزارشی از مهمترین نکات و دغدغه‌های اعضای خبرگان که در نطقهای اجلاس بیان شده بود، ارائه کرد و گفت: نمایندگان مجلس خبرگان بر «امیدآفرینی»، «استکبارستیزی و نفی هرگونه مذاکره با آمریکا»، «هدایت نقدینگی انباشته در کشور به سمت تولید»، «حمایت از قوه قضائیه در مبارزه با فساد»، «اجرای کامل قوانین مربوط به حجاب و عفاف»، «اصلاح اشکالات ساختاری در نظام مالیاتی، نظام بانکی و خصوصی‌سازی» و «دقت شورای نگهبان در احراز صلاحیت نامزدهای انتخابات مجلس» تأکید کردند.

غلامرضا ظریفیان:

اصلاحات نیازمند بازگشت از عرصه سیاست به جامعه است

استاد دانشگاه تهران بازسازی در جبهه اصلاحات را نیازمند تغییر نگرش‌ها و روش‌ها دانست و گفت: اصلاحات باید یک «شیف پاردایم» از عرصه سیاست به جامعه را تجربه کند و در نوع ساختارها، کنشگران و پیام‌های خود تغییراتی ایجاد کند.

«غلامرضا ظریفیان» ضمن اشاره به تنوع دیدگاه ها درباره تغییرات در اصلاحات، افزود: بخشی از این تغییرات ساختاری، بخشی روشی و بخش دیگری هم متکی بر راهبرد و استراتژی ها است. بخش دیگر هم به نظام اندیشه و نظر مربوط می‌شود. افراد مختلف با دیدگاه های متفاوت موضوع بازسازی اصلاحات را مطرح می کنند و ممکن است نوع نگاه و موضوعاتی که مطرح می شود متفاوت از یکدیگر باشد. اما آنچه به صورت عمومی در موضوع بازسازی اصلاحات از سوی اصلاح طلبان مطرح می شود بحث ساختارها است.

وی افزود: اصلاح طلبی با تمام این تغییرات مباحث پایه ای دارد که جزئی از وجوه ذاتی آن است. موضوعاتی چون مردم سالاری، تعیین سرنوشت توسط مردم، توجه ویژه به حقوق اساسی مردم، کرامت انسانی و توزیع عادلانه منابع ثروت و قدرت؛ اصول پایه ای است که از دیرباز مورد توجه اصلاح طلبی بوده است اما اینکه چگونه این مفاهیم بنیادین باید محقق شود در گرو این خواهد بود که با توجه به تغییرات شگرف در عرصه زیست انسانی، ادبیات، مفاهیم، راهبردها و روش‌ها و حتی بخشی از بازیگران هم متناسب با این دگرگونی ها، تغییر کنند.

این فعال اصلاح طلب ادامه داد: اینکه آیا ساختارهای موجود برای انسجام اصلاحات کافی است یا نه، موضوع مهمی در اصلاح جریان اصلاحات است. به طور تقریبی همه اعتقاد دارند که ساختارها کفایت کافی را برای هماهنگی و انسجام ندارد. در این زمینه هم عقاید به دو گروه تقسیم می شوند گروهی اعتقاد دارند که ساختارها در مجموع و به رغم برخی اشکالات و کاستی ها تاکنون کارنامه موفقی داشته است و اگر همین سازوکارها برای انسجام بخشی نبود، اصلاح طلبان با مشکلاتی مواجه می‌شدند.

ظریفیان درباره اقلیت رادیکال میان اصلاح طلبان گفت: آنها معتقدند اساسا ساختارهای موجود برای انسجام بخشی کفایت نمی کنند و ریشه مشکلات در جناح اصلاح طلب هم در همین ساختارها است. پیشنهادهای مختلفی برای اصلاح سازوکارها مطرح شده است؛ مانند پارلمان اصلاحات که به آن هم نگاه های متفاوتی وجود دارد و برخی معتقدند برای رسیدن به پارلمان باید زمان بیشتری را صرف کرد تا طرح جا افتاده تر و با اشراف بیشتر و اتفاق نظر میان اصلاح طلبان عملی شود و پارلمان شکل گیرد. از طرف دیگر برخی هم معتقدند باید سریعتر پارلمان اصلاحات را در دستور کار و اجرا قرار داد.

معاون وزیر علوم در دولت اصلاحات یادآور شد: میان اصلاح طلبان طیف هایی هم وجود دارد که علاوه بر بحث ساختارها به موضوع روش ها هم توجه دارند و فقط درباره ساختارها بحث نمی کنند بلکه به روش ادامه کار اصلاح طلبان می پردازند. این گروه معتقدند با اینکه روش های پیشین موثر بوده است اما جریان اصلاحات باید هم در اداره کار و هم در تاکتیک ها و استراتژی های تغییر کنند. این گروه از منظر مضمونی و مفهومی به موضوع تغییر در اصلاحات می پردازند.

وی ادامه داد: ریشه تبار اصلاح طلبی را می توان از میانه دوره قاجار رصد کرد، از همان دوران صاحب نظرانی در این زمینه حرف‌های جدی زدند و مسیری تازه را برای جامعه به وجود آوردند که به جنبش های متعددی در ایران از مشروطه تا انقلاب اسلامی انجامید.

اخبار

عماد افروغ:

ساختار فاسد، افراد را فاسد می کند

یک جامعه شناس با بیان اینکه وقتی ساختاری فاسد است و ما فقط به جانشینی افراد فکر می کنیم، فرد بعدی هم فاسد می شود، گفت: قوه قضاییه باید به فکر اصلاح ساختارها باشد. قدرت سیاسی منشأ فسادهای اقتصادی و فرهنگی است چون تمرکز بر اقتصاد نفتی این تمرکز قدرت را به وجود آورده است.

عماد افروغ در برنامه تلویزیونی «زاویه» با موضوع «ایده نهاد علم برای مهار فساد اقتصادی در میان کارگزاران نظام» اظهار کرد: در کنار همه رانت های سیاسی و اقتصادی، یک رانت منزلتی و ایدئولوژیک هم شکل گرفته است. مثلاً کسانی که سابقه انقلابی و جنگ دارند یک تقدمی پیدا می کنند. در صدر اسلام هم همین گونه بوده و این مسأله فقط مربوط به ما نیست. من با این مسأله مشکل دارم. من هم موافق هستم که دهه اول دهه تقدم ارزش هاست و کسی به این مسایل حتی فکر نمی کرد. اما نظریه نوسازی یا شبه نوسازی که ما بعد از جنگ برای توسعه به کار می بریم همان بود که در زمان پهلوی هم به کار گرفته شد که منتج به انقلاب شد.

این استاد دانشگاه با اشاره به اینکه هر جا سیاست زدگی آمد بدانید سیاست زدایی هم خواهد آمد، تصریح کرد: کسی که این فضا را ایجاد می کند تلاش می کند دیگری سیاسی نشود. چرا از شفافیت استقبال نمی شود؟ در مجلس ششم طرحی به نام دسترسی آزاد به اطلاعات به ما رسید. ما آن را به دسترسی و انتشار آزاد اطلاعات تبدیل کردیم. یکی از اصلاحات ساختاری مورد نیاز ما شفافیت است. ما هنوز نه شفافیت مالی و نه آن قانون مصوب انتشار و دسترسی آزاد به اطلاعات را داریم. امنیت زدگی و سیاست زدگی این جا مانع است. وی همچنین خاطرنشان کرد: حتی نهادهای فرهنگی ما هم امنیت زده بوده و حاضر به شفافیت نیستند. چقدر سند روی سند می نویسیم که انتزاعی هستند و اثر علّی از مردم نمی پذیرند. انبساط در ایده باعث عملیاتی شدن آن ایده می شود که امروز این را نداریم. در قانون اساسی تعبیر اجتهاد مستمر آمده اما نمی دانیم که ساختاری که این اجتهاد مستمر را باید پیش ببرد کجاست؟ ما قبل از انقلاب درباره مقابله با ربا آرزوهایی داشتیم و در قانون اساسی هم مبارزه با ربا را داریم اما امروز اقتصاد ما ربوی است. حتی نظام پاداش دهی ما هم فسادزاست. سیستم آموزشی ما عقل محور و مهارت محور و خلاقیت محو نیست بلکه حافظه محور است. در نتیجه ناشایسته را به جای شایسته قرار می دهد.

وی اظهار کرد: آیا نظام نمی بیند که کارگزارانش به دنبال ثروت اندوزی بیشتر هستند؟ گویی این نظام یک سفره ای است که هر کس قدرت پیدا می کند یک گوشه از آن را می کند. در ابتدای انقلاب افراد خود را فدای نظام اسلامی می کردند اما امروز نظام را فدای خود می کنند. اخیراً ۳ جلد تفسیر نهج البلاغه مقام معظم رهبری را می خواندم. ایشان می فرمایند تمام امکانات فرهنگ در اختیار کسانی است که از قدرت اقتصادی و سیاسی برخوردارند و مردم مستضعف هم به فساد اخلاقی سوق داده می شوند. قدرت مسلط سیاسی آن ها را سوق می دهد بنابراین محور و اصل همان قدرت سیاسی است.

عماد افروغ در پایان گفت: حوزه و دانشگاهِ مستقل می تواند در حوزه مبارزه با فساد وارد شود. الان این طور نیست و شکل گرایی ای که در دانشگاه است دامن حوزه را نیز گرفته است. باید آمایش سرزمینی را محقق کنیم و اختیارات زیادی به استان ها بدهیم. ما یک قوه قضاییه فهیم، مقتدر، مستقل و سالم می خواهیم. رانت قضایی و اشراف به روندهای قضایی هم نکته دیگری است که موجب می شود برخی در مقابله با دیگران از این فرصت استفاده کنند.

معاون حقوقی و امور بین الملل وزیر امور خارجه:

سیاست فاجعه بار هسته ای آمریکا باید متوقف شود

معاون حقوقی و امور بین الملل وزیر امور خارجه، خروج آمریکا از برجام را سیاست غیرمسئولانه این کشور دانست که صلح و امنیت بین المللی را تضعیف می کند و گفت روند فاجعه بار و سیاست های غیرمسئولانه آمریکا باید متوقف شود.

غلامحسین دهقانی شامگاه پنج‌شنبه در جلسه عالی رتبه مجمع عمومی سازمان ملل متحد به مناسبت بزرگداشت روز بین المللی امحای کامل سلاح های

تاثیر تغذیه بر سلامت روح و جسم

تغذیه معتقدند پیروی از رژیم غذایی سالم در پیشگیری از اختلالات روحی - روانی و آسیب های جسمانی تاثیر بسزایی دارد.

در حال حاضر بسیاری از کشورهای جهان سوم و همچنین جوامع توسعه یافته با معضل اضافه وزن و چاقی دست و پنجه نرم می کنند. بر اساس شماری از پیش بینی ها اضافه وزن و هر یک از اشکال سوءتغذیه که از هر ۳ نفر یک نفر را مبتلا می کند، تا سال ۲۰۲۵ به یک نفر از هر ۲ نفر می رسد.

نزدیک به ۶۷۰ میلیون نفر (۱۲۰ میلیون دختر و پسر ۱۹-۵ ساله) مبتلا به چاقی و بیش از ۴۰ میلیون کودک زیر ۵ سال نیز دارای اضافه وزن هستند؛ این مسئله در حالی است که بیش از ۸۰۰ میلیون نفر در جهان از گرسنگی رنج می برند.نزدیک به ۶۷۰ میلیون نفر (۱۲۰ میلیون دختر و پسر ۱۹-۵ ساله) مبتلا به چاقی و بیش از ۴۰ میلیون کودک زیر ۵ سال نیز دارای اضافه وزن هستند؛ این مسئله در حالی است که بیش از ۸۰۰ میلیون نفر در جهان از گرسنگی رنج می برند.

عادات ناسالم غذایی به همراه زندگی ماشینی در این روزها همچنین سبب بسیاری از بیماری های قلبی و عروقی، دیابت، اختلالات کبدی و سرطان شده است. این عادات که یک پنجم مرگ های سراسر دنیا را نیز رقم می زند؛ مبلغی معادل ۲ تریلیون دلار در سال بودجه بر بخش سلامت تحمیل می کند.

سمیه نجاتی دکتری روانشناسی سلامت در این رابطه به خبرنگار اجتماعی ایرنا گفت: تغذیه سالم بر سلامت روح و جسم تاثیرگذار است و عدم رعایت اصول آن موجب آسیب های روحی و روانی متعددی می شود.

وی با بیان این که فقر برخی از مواد معدنی و ویتامین ها سبب برخی از بیماری های دوقطبی می شود، افزود: به عنوان مثال فقدان کربوهیدرات ها در برنامه های غذایی سبب افت قند و در نهایت اضطراب و افسردگی می شود.

نجاتی ادامه داد: این افسردگی گاه به اسکیزوفرنی و حتی خودکشی نیز می انجامد؛ اسکیزوفرنی (روان گسیختگی) که به اعتقاد بعضی از روانپزشکان و روانشناسان با عنوان سرطان خاموش نیز شناخته می شود؛ یک اختلال روانی شایع است که سبب ناتوانی در درک واقعیت، تفکر و انجام برخی از رفتارهای غیر معقول می شود.

این روانشناس سلامت همچنین به فقدان برخی از ادویه جات نظیر رزماری و پونه در برنامه های غذایی اشاره کرد و گفت: کاهش مصرف این مواد با گذشت زمان خطر ابتلا به بیماری های آلزایمر و پارکینسون (لرزش) را افزایش می دهد.

وی تصریح کرد: عدم رعایت این اصول در تغذیه کودکان نیز آسیب های بسیاری برجای می گذارد؛ به عنوان مثال فقر آهن حافظه و یادگیری را دچار اختلال می کند و گاه سبب بیش فعالی و اوتیسم (درخودماندگی - اختلال رشدی) می شود.

به گفته این مشاور عدم رعایت اصول تغذیه آشفتگی و تنش را نیز افزایش می دهد و فرد نسبت به محرکات محیطی به سرعت آشفته و دچار تصمیمات ناگهانی می شود.

نجاتی خاطرنشان کرد: این آسیب های روحی و روانی در درازمدت سبب کاهش عزت نفس، اختلال در روابط بین فردی و ناکامی در مشارکت های اجتماعی می شود؛ بازدهی کاهش می یابد و بار دیگر اضطراب و افسردگی را تشدید می کند.

◆ نقش سلامت تغذیه در پیشگیری از خشونت

دیبا طباطبایی کارشناس ارشد تغذیه نیز در این خصوص اظهار داشت: یک برنامه غذایی سالم باید تمامی گروه های غذایی (اعم از نان و غلات، لبنیات، پروتئین، روغن دانه ها و مغزدانه ها و...) را دربرگیرد.

وی افزود: عدم رعایت این مهم در برنامه غذایی سبب بسیاری از آسیب های روحی -روانی نظیر خشونت و پرخاشگری و صدمات جسمانی نظیر شکنندگی ناخن و ریزش مو می شود. طباطبایی ادامه داد: تغذیه سالم همچنین در پیشگیری و درمان بسیاری از بیماری های قلبی و عروقی، اختلالات کبدی و متابولیکی (لتارژی (گیجی و خواب آلودگی)، کاهش وزن، یرقان و تشنج) سرطان به ویژه سرطان های دستگاه گوارش موثر است.

◆ رژیم های غیرکارشناسانه سبب استپ وزنی می شود

این مشاور در ادامه با اشاره به رژیم های غیراصولی جهت کاهش وزن عنوان کرد: در حال حاضر اضافه وزن یکی از چالش های اساسی جوامع محسوب می شود. به منظور رفع این معضل هر فرد به طور استاندارد می تواند در هر ماه باید ۲ کیلوگرم کاهش وزن داشته باشد. وی با بیان این که هر سیستم بدنی نیز نیازمند یک رژیم منحصر به فرد است، افزود: رژیم های غیرکارشناسانه سبب فقر آهن، کم خونی و در درازمدت سبب استپ وزنی (توقف در کاهش وزن) می شود.

طباطبایی با اشاره به بیماری های خاموش تصریح کرد: بر اثر برخی از بیماری ها نظیر کیست تخمدان نیز وزن کاهش نمی یابد؛ بنابراین رعایت اصول غذایی زیرنظر مشاوران تغذیه به منظور جلوگیری از آسیب های روحی و جسمی و همچنین ارتقای سطح کیفی زندگی ضروری است.

وی در پایان خاطرنشان کرد: متخصصان تغذیه نیز باید در مشاوره های تخصصی درباره فقر مواد معدنی، ویتامین ها و همچنین بیماری های خاموش آگاهی بخشی کنند و با حمایت های روحی و روانی آسیب ها را صیانت کنند.

برتری نسبی زنان در ابتلا به آفت دهان

رئیس واحد سلامت دهان و دندان معاونت بهداشت و درمان دانشگاه علوم‌پزشکی استان زنجان گفت: متوسط شیوع آفت دهان، حدود ۲۰ درصد است که در زنان نسبت به مردان برتری نسبی از نظر ابتلا به آفت دهان وجود دارد.

مریم حسن‌زاده در رابطه با آفت دهان، اظهار کرد: آفت دهان (Aphthous stomatitis) شایع‌ترین زخم عودکننده دهانی است که به صورت ضایعات دردناک به رنگ زرد، سفید یا خاکستری با حاشیه‌ای قرمز رنگ و نیز گرد و کم‌عمق در مخاط دهان و اغلب در گون، لب‌ها، کام نرم یا روی زبان ایجاد می‌شود. وی در رابطه با علت بروز آفت دهان، افزود: علت بروز آفت دهان ناشناخته بوده ولی ممکن است به‌دلیل عوامل خودایمنی در بدن باشد. متوسط شیوع آفت دهان، حدود ۲۰ درصد است که در زنان نسبت به مردان برتری نسبی از نظر ابتلا وجود دارد و سن شیوع آن دهه دوم زندگی است. آفت، یک عفونت ویروسی نیست و قابلیت سرایت هم ندارد اما عامل ژنتیکی در بروز آن بسیار موثر است.

این مسئول در رابطه انواع آفت دهان، تصریح کرد: سه نوع آفت دهان وجود دارد که اولین نوع آن، نوع مینور (minor)، دومین نوع ماژور (major) و سومین نوع فرم شبه تب‌خال (Herpetic form) است. آفت مینور، شایع‌ترین نوع آفت است که ۸۰ درصد زخم‌های آفت از این نوع هستند. قطر زخم‌های نوع مینور از یک سانتی‌متر و معمولا ۳ تا ۵ سانتی‌متر است و خود به خود در عرض یک تا دو هفته بهبود خواهد یافت و جای زخم این نوع باقی نمی‌ماند.

حسن‌زاده در رابطه با نوع آفت ماژور و آفت فرم شبه تب‌خال نیز بیان کرد: آفت ماژور، حدود ۱۰ درصد موارد را شامل می‌شود و اندازه آن‌ها از یک سانتی‌متر بزرگ‌تر است که بعد از بهبودی امکان باقی ماندن جای زخم این نوع آفت وجود دارد. فرم شبه تب‌خال نیز در افراد مسن به‌ویژه خانم‌ها شایع‌تر بوده و این فرم آفت به صورت زخم‌های کوچک (یک تا ۲ میلی‌متری) ظاهر می‌شود که این زخم‌ها بزرگ‌تر شده و به یکدیگر می‌پیوندند.

رئیس واحد سلامت دهان و دندان معاونت بهداشت و درمان دانشگاه علوم‌پزشکی استان زنجان، ادامه داد: در آفت فرم شبه تب‌خال زخم‌های خوشه‌ای با لبه‌های نامنظم را تشکیل می‌دهند و آفت‌های تب‌خالی به این دلیل که به تب‌خال شباهت دارند، با این نام خوانده می‌شوند ولی دلیلی برای دخالت ویروس تب‌خال در این بیماری وجود ندارد.

وی در رابطه با علائم و نشانه‌های آفت دهان، افزود: تقریبا ۸۰ درصد افراد اولین زخم‌های خود را قبل از ۲۰ سالگی گزارش می‌کنند. آفت ابتدا یک‌سری علائم اولیه مثل سوزش و خارش یا گزگز حدود ۲ تا ۴۸ ساعت قبل از ظاهر شدن زخم وجود دارد. سپس یک ناحیه قرمزی که طی چند ساعت به یک زخم سفید، خاکستری یا زرد گرد یا بیضی شکل تبدیل شده و ظاهر می‌شود و طی ۷۲ ساعت بزرگ‌تر می‌شود.

این مسئول خاطرنشان کرد: درد زخم‌های آفت می‌تواند با حرکات جویدن و یا خوردن غذاهای تند و اسیدی مانند مرکبات شدت پیدا کند و در موارد شدید ممکن است علائم عمومی مانند، تب، بی‌حالی و تورم جزئی غدد لنفاوی نیز دیده شود و زخم‌ها غالبا به صورت تکی یا چندتایی و خود محدود شونده هستند و با بهبود زخم، درد کاهش می‌یابد.

کمبود ویتامین دارید؟ این هشدارها از سوی بدن را جدی بگیرید

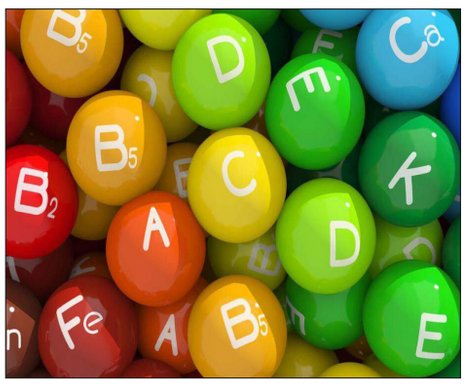

یکی از عجیب‌ترین ویژگی‌هایی که باعث می‌شود بدن انسان همانند یک سیستم منظم و پیشرفته عمل کند، نشانه‌هایی است که وضعیت خود به ما می‌دهد. نشانه‌هایی که اگر به آنها توجه نکنیم ممکن است سلامت ما را به خطر بیاندازد. بدن اطلاعات زیادی در مورد آنچه درون شما اتفاق می‌افتد و آن را نمی‌بینید، به شما می‌دهد. در این میان، کمبود ویتامینها در بدن، علائم متفاوتی ایجاد میکند که گاهی بسیار خفیف و گاهی خطرناک و غیرقابل جبران است. نشانه های کمبود، با توجه به نوع هر ویتامین در نقاط خاصی از بدن ظاهر میشوند، که نمونه‌های آن به شرح زیر است:

◆ شوره سر

کمبود اسیدهای چرب سالم در رژیم غذایی باعث بروز شوره سر میشود. امگا ۳ از جمله اسیدهای چرب سالم است که نوعی از آن به نام اسید آلفالینولنیک، نقش مهمی در حفظ سلامت پوست دارد. این نوع چربی در گردو و دانه کتان نیز یافت میشود. امگا ۳ را می توانید از طریق مصرف ماهی برای دو بار در هفته، به میزان کافی به بدن تان برسانید.

◆ موهای نازک و شکننده

ویتامینهای گروه ب از جمله بیوتین و اسید فولیک، نقش مهمی در حفظ سلامت موها دارند و کمبود آنها باعث نازک و شکننده شدن موها میشود. اسید فولیک در غلات غنی شده و برنج سفید یافت میشود. یک فنجان اسفناج خام نیز منبع خوبی از اسید فولیک است. یک فنجان مارچوبه پخته شده نیز ۶۰ درصد از نیاز روزانه شما به این ویتامین را تامین میکند.

◆ خاکستری شدن موها

کمبود مس در رژیم غذایی با خاکستری شدن موها ارتباط دارد. مس در تولید ملانین نقش دارد. اگر زودتر از موعد و در سنین پایین شاهد سفید شدن موها شدید، بهتر است برای تشخیص کمبود مس، به پزشک مراجعه کنید.

◆ زخم شدن دهان

کمبود ویتامین ب ۱۲ اغلب با زخمهای دهانی همراه است. گوشت مرغ، گوشت قرمز و تخم مرغ، منابع ویتامین ب ۱۲ هستند و شما در صورتی که از زخمهای دهانی رنج میبرید و فقر ویتامین ب ۱۲ در شما تشخیص داده شده است، باید بیشتر، از این غذاها بهره ببرید. اگر گیاه خوار هستید، شیر، غلات غنی شده و مکملهای این ویتامین را فراموش نکنید.

◆ پوست مرغی شدن بدن

کراتوز پیلاریس یا پوست مرغی شدن پوست بدن، عارضه‌ای است که طی آن برجستگیهای بسیار ریز روی پوست ظاهر می شود. علت این عارضه کمبود ویتامین آ میتواند باشد. ویتامینها برای حفظ سلامت پوست بسیار حیاتی بوده و در ترمیم زخم ها نقش دارد. ویتامین آ در گوشت مرغ، سیب زمینی شیرین، و دانههای کدو تنبل وجود دارد.

◆ احساس خستگی مداوم

کمبود ویتامین دی یکی از علل احساس خستگی دائم است. برای این که ویتامین دی بیشتری در رژیم غذایی خود بگنجانید، سراغ شیرهای غنی شده، آب پرتقال غنی شده، قارچهایی که تحت نور ماوراء بنفش رشد میکنند و غلات غنی شده با این ویتامین بروید. اگر روزانه ۲۰ دقیقه در معرض نور خورشید قرار بگیرید، بدن شما به اندازه کافی این ویتامین را سنتز میکند.

◆ کبودی پاها

کبودی مداوم پاها، بدون ایجاد ضربه، ممکن است نشان دهنده کمبود ویتامینی باشد. ویتامین سی به ساخت کلاژن کمک میکند. کلاژن در ساخت رگهای خونی نقش دارد. توت فرنگی، کلم بروکلی و انبه از پرتقال ویتامین سی بیشتری دارند. کمبود این ویتامین باعث تضعیف مویرگها و ایجاد کبودی می‌شود.

◆ گرفتگی عضلات

این عارضه شاید به دلیل کمبود منیزیم و یا کلسیم باشد. منیزیم و کلسیم در انقباض عضلات نقش مهمی دارند. کدو تنبل، موز، آووکادو و لبنیات منابع سرشار از منیزیم و کلسیم هستند.

همه چیز درباره تانن در چای!

تانن ها نوعی ترکیب شیمیایی متعلق به گروهی بزرگتر از ترکیبات به نام پلی‌فنول ها هستند. مولکول های آنها معمولا بزرگتر از آنهایی است که در انواع دیگر پلی‌فنول ها وجود دارند و دارای توانایی منحصر به فرد ترکیب آسان با مولکول های دیگر، مانند پروتئین ها و مواد معدنی هستند. چای یکی از محبوب‌ترین نوشیدنی ها در جهان است. این نوشیدنی نه تنها خوشمزه، آرامش بخش و شاداب کننده است، بلکه فواید سلامت بالقوه بسیاری را نیز ارائه می کند. تانن ها گروهی از ترکیبات موجود در چای هستند. آنها به واسطه عطر و طعم متمایز و خواص شیمیایی جالب توجه خود شناخته شده هستند و ممکن است برخی فواید سلامت را ارائه کنند.

◆ تانن ها چه هستند؟

تانن ها نوعی ترکیب شیمیایی متعلق به گروهی بزرگتر از ترکیبات به نام پلی‌فنول ها هستند. مولکول های آنها معمولا بزرگتر از آنهایی است که در انواع دیگر پلی‌فنول ها وجود دارند و دارای توانایی منحصر به فرد ترکیب آسان با مولکول های دیگر، مانند پروتئین ها و مواد معدنی هستند. تانن ها به طور طبیعی در انواع مختلفی از گیاهان خوراکی و غیرخوراکی وجود دارند که از آن جمله می توان به پوست درخت، برگ ها، ادویه ها، مغزدانه ها، میوه ها و حبوبات اشاره کرد. گیاهان تانن ها را به عنوان یک دفاع طبیعی در برابر آفات تولید می کنند. همچنین، تانن ها از عوامل ایجاد رنگ و عطر و طعم مواد غذایی گیاهی هستند. از جمله شایع‌ترین و غنی‌ترین منابع غذایی تانن ها می توان به چای، قهوه، و شکلات اشاره کرد. عطر و طعم تلخ و گس که از ویژگی های این مواد غذایی و نوشیدنی ها هستند، معمولا ناشی از محتوای تانن فراوان است.

◆ سطوح تانن ها بین انواع مختلف چای متفاوت است

اگرچه چای به طور کلی منبعی غنی از تانن ها در نظر گرفته می شود، انواع مختلف این نوشیدنی می توانند دارای مقادیر متفاوت از این ترکیبات باشند. چهار نوع اصلی چای شامل سفید، سیاه، سبز و اولانگ، همگی از برگ گیاهی به نام کاملیا سیننسیس (Camellia Sinensis) تهیه می شوند. هر نوع چای حاوی تانن ها است، اما غلظت آن به طور قابل توجهی تحت تاثیر روش تولید و مدت زمان دم کشیدن چای قرار می گیرد. به گفته برخی منابع، چای سیاه بیشترین میزان غلظت تانن را دارد، در شرایطی که چای سبز اغلب به عنوان نوعی با کمترین میزان تانن ها شناخته می شود.

چای های سفید و اولانگ بین این دو قرار می گیرند، اما محتوای تانن هر نوع می تواند با توجه به روش تولید بسیار متفاوت باشد.

به طور کلی، چای هایی با کیفیت پایین‌تر معمولا سطوح بالاتری از تانن ها را دارا هستند و هر چه زمان دم کشیدن چای طولانی‌تر باشد، غلظت تانن ها در فنجان یا لیوان شما بیشتر خواهد بود.

◆ فواید سلامت بالقوه

انواع مختلفی از تانن ها در چای وجود دارند و این که چگونه بر بدن انسان تاثیر می گذارند همچنان به طور کامل مورد مطالعه قرار نگرفته است. با این وجود، پژوهش های اولیه نشان داده اند که برخی انواع تانن دارای ویژگی های مشابه با پلی‌فنول های دیگر هستند و به واسطه ارائه فواید آنتی اکسیدانی و ضد میکروب به پیشگیری از بیماری کمک می کنند.

◆ اپیگالوکاتچین گالات

اپیگالوکاتچین گالات (EGCG) یکی از تانن های اصلی و شناخته شده موجود در چای سبز است. اپیگالوکاتچین گالات به گروهی از ترکیبات به نام کاتچین ها تعلق دارد. تصور بر این است که این نوع از تانن ها یکی از دلایل در پس فواید سلامت مرتبط با چای سبز هستند. مطالعات آزمایشگاهی و با حضور سوژه های حیوانی نشان داده اند که اپیگالوکاتچین گالات ممکن است در کاهش التهاب و محافظت در برابر آسیب سلولی و برخی بیماری های مزمن، مانند بیماری قلبی و سرطان نقش داشته باشد. با این وجود، به پژوهش های بیشتری برای بررسی فواید سلامت اپیگالوکاتچین گالات بر سلامت انسان نیاز است.

◆ تی‌فلاوین ها و تی‌روبیگین ها

چای حاوی دو گروه دیگر از تانن ها به نام های تی‌فلاوین ها (Theaflavins) و تی‌روبیگین ها (Thearubigins) است. به طور خاص، چای سیاه حاوی سطوح بالایی از این تانن ها است و همچنین آنها به عنوان عامل رنگ تیره متمایز این نوع از چای شناخته می شوند. در حال حاضر، اطلاعات ما درباره تی‌فلاوین ها و تی‌روبیگین ها بسیار اندک است. با این وجود، پژوهش های اولیه نشان داده اند که آنها به عنوان آنتی اکسیدان هایی قدرتمند عمل می کنند و ممکن است محافظت در برابر آسیب سلولی ناشی از فعالیت رادیکال های آزاد را ارائه کنند. بیشتر شواهد درباره تی‌فلاوین‌ها و تی‌روبیگین ها به مطالعات آزمایشگاهی و با حضور سوژه های حیوانی محدود می شوند و درباره اثر آنها بر سلامت انسان به پژوهش های بیشتری نیاز است.

◆ الاگیتانن

چای حاوی سطوح بالایی از تانن ها به نام الاگیتانن (Ellagitannin) است. مطالعات اولیه نشان داده اند که این نوع از تانن ممکن است رشد و فعالیت باکتری های مفید روده را افزایش دهد، اما همچنان به مطالعات بیشتری در این زمینه نیاز است.

همچنین، الاگیتانن به واسطه اثر بالقوه خود بر درمان سرطان و پیشگیری از این بیماری نیز مورد توجه قرار گرفته است.

همانند انواع دیگر پلی‌فنول های غذایی، الاگیتانن آثار قوی آنتی اکسیدانی و ضد التهاب را نشان داده است. مطالعات آزمایشگاهی نشان داده اند که این ترکیب ممکن است در کاهش رشد و گسترش سلول های سرطانی نقش داشته باشد. نتایج مطالعات فعلی امیدوارکننده هستند. با این وجود، به مطالعات بیشتر برای تایید آثار ضد سرطان الاگیتانن و چگونگی استفاده از آن در پیشگیری یا درمان سرطان در انسان نیاز است.

◆ عوارض جانبی بالقوه

اگرچه تانن های موجود در چای فواید سلامت مختلفی را ارائه می کنند، مصرف بیش از حد آنها می تواند به بروز برخی عوارض جانبی منفی نیز منجر شود. تانن ها به واسطه توانایی منحصر به فرد خود در پیوند آسان با ترکیبات دیگر شناخته شده هستند. این ویژگی عطر و طعمی تلخ و گس به چای می بخشد، اما می تواند در برخی فرآیندهای گوارشی نیز اختلال ایجاد کند.

◆ کاهش جذب آهن

توانایی بالقوه تانن ها در جلوگیری از جذب آهن یکی از بزرگترین نگرانی ها درباره آنها است. در دستگاه گوارش، تانن ها می توانند به راحتی با آهن موجود در غذاهای گیاهی پیوند تشکیل داده و در جذب این ماده معدنی اختلال ایجاد کنند. پژوهش ها نشان داده اند که این اثر احتمالا آسیب چشمگیری بر افرادی با سطوح سالم آهن ایجاد نمی کند، اما می تواند برای افرادی که به کمبود آهن مبتلا هستند، مساله‌ساز باشد. اگر سطوح آهن بدن شما پایین است، اما به مصرف چای علاقه دارید، این نوشیدنی را می توانید برای محدود کردن خطر همراه با غذاهای سرشار از آهن مصرف نکنید. در عوض، مصرف چای بین وعده های غذایی را مد نظر قرار دهید.

◆ حالت تهوع

در صورت مصرف با معده خالی، سطوح بالای تانن ها در چای ممکن است به بروز حالت تهوع منجر شود. این شرایط به ویژه افرادی که دارای دستگاه گوارش حساس‌تر هستند را تحت تاثیر قرار می دهد. شما می توانید با مصرف چای صبحگاهی خود همراه با مقداری غذا یا افزودن شیر به آن از بروز این شرایط پرهیز کنید. پروتئین ها و کربوهیدرات های غذا می توانند با مقداری از تانن ها پیوند تشکیل داده و توانایی آنها برای تحریک دستگاه گوارش را به حداقل برسانند. همچنین، محدود کردن تعداد فنجان های چای مصرفی در یک وعده را مد نظر قرار دهید.

◆ سخن پایانی

تانن ها ترکیباتی شیمیایی موجود در انواع مختلف مواد غذایی و نوشیدنی های گیاهی، از جمله چای هستند. آنها مسئول عطر و طعم گس و تلخ چای هستند و همچنین عامل رنگ برخی انواع چای محسوب می شوند. پژوهش های اولیه نشان داده اند که تانن ها ممکن است به واسطه خواص آنتی اکسیدانی و ضد التهاب خود برخی فواید سلامت را ارائه کنند. با این وجود، به پژوهش های بیشتری نیاز است. تانن های چای ممکن است موجب حالت تهوع شوند، به ویژه اگر با معده خالی مصرف شوند. همچنین، آنها ممکن است توانایی بدن برای جذب آهن از برخی غذاها را مختل کنند.

برای کسب بیشترین فواید از چای سرشار از تانن، آن را با فاصله از غذاهای حاوی آهن مصرف کنید و حد اعتدال را در مصرف این نوشیدنی رعایت کنید.

توصیه‌ها و هشدارها

توسط محققان دانشگاهی توصیه شد

نرم‌افزاری برای حل مشکل حافظه در بیماران ام‌اس

ام‌اس، یکی از بیماری‌های ناتوان‌کننده است که بر اثر ایجاد مشکل در سیستم عصبی رخ می‌دهد. یکی از مسائلی که افراد مبتلا به این بیماری پیدا می‌کنند، ضعف حافظه در آنان است. محققان کشور برای رفع این معضل، توصیه به استفاده از یک نرم‌افزار توان‌بخشی شناختی کرده‌اند.

اسکلروزیس چندگانه یا MS، یک بیماری التهابی مزمن مخرب میلین در سیستم عصبی مرکزی است. به‌دلیل ماهیت گسترده ضایعات در سیستم عصبی مرکزی، این بیماری با طیف گسترده‌ای از علائم بصری، بویایی، حسی، حرکتی، شناختی، عاطفی و عصب روان‌پزشکی، جلوه‌های متغیر بالینی و دوره‌های بیماری متفاوت ظاهر می‌شود. اختلالات شناختی به‌ویژه اختلالات حافظه، اصلی‌ترین عوامل محدودکننده برای بیمار و خانواده وی است.

تاکنون روش‌های درمانی گوناگونی از جمله درمان‌های دارویی، مداخلات جبرانی و آموزش با رایانه به‌عنوان درمان‌های ترمیمی برای اختلالات شناختی در افراد مبتلا به اسکلروزیس چندگانه پیشنهاد شده است.

به‌طورکلی توان‌بخشی شناختی به دو صورت سنتی و رایانه‌ای انجام می‌شود. برنامه‌های توان‌بخشی شناختی رایانه‌ای اجازه تکرار نامحدود یک تکلیف معین و تغییرات نظام‌دار در سطوح دشواری را می‌دهد، می‌تواند خود اجرا باشد، پیشینه قابل اطمینانی از عملکرد بیمار را ثبت کند و در درمان‌های دیگر تداخل نکند.

محققانی از دانشگاه پیام نور تهران، دراین‌باره تحقیقی را انجام داده‌اند که در آن اثر روش توان‌بخشی شناختی رایانه‌ای بر بهبود عملکرد حافظه روزمره بیماران مبتلا به اسکلروزیس چندگانه مورد مطالعه واقع شده است. به خاطر آوردن زمان مصرف دارو، دستور پخت غذا و یافتن وسایل شخصی، نمونه‌های حافظه روزمره هستند که در این تحقیق بر آن‌ها یا موارد مشابهشان تمرکز شده است.

در این پژوهش، بیماران مبتلا به اسکلروزیس چندگانه عضو انجمن ام‌اس شهرکرد در محدوده سنی ۲۰ تا ۴۰ سال حضور داشتند. افراد فوق به‌صورت تصادفی در دو گروه آزمایش و گواه قرار گرفتند و برای گروه آزمایش، ۱۲ جلسه آموزش با استفاده از نرم‌افزار توان‌بخشی شناختی انجام‌شد.

نتایج به‌دست‌آمده از این مطالعه نشان داد که استفاده از آموزش از طریق نرم‌افزار فوق‌الذکر می‌تواند باعث بهبود حافظه روزمره افراد مبتلا به ام‌اس شود.

در این رابطه، حسین زارع، محقق گروه روانشناسی دانشگاه پیام نور تهران و دیگر همکارش در این پژوهش، می‌گویند: «بررسی‌ها نشان داد که اثرات آموزش با نرم‌افزار توان‌بخشی شناختی در مرحله پیگیری نیز که یک ماه پس از آموزش انجام شد، ماندگار بود. این موضوع، یعنی ماندگاری اثر آموزش تا زمان پیگیری نشان داد تعمیم یادگیری به‌خوبی صورت گرفته است و حافظه بیمار در زندگی روزمره بهبود یافته است».

محققان فوق با توجه به نتایج حاصله اعتقاد دارند: «بر اساس این یافته‌ها، پیشنهاد می‌شود از نرم‌افزار مورد اشاره برای توان‌بخشی حافظه بیماران ام‌اس استفاده شود. هم‌چنین می‌توان این نرم‌افزار را برای توان‌بخشی حافظه سایر بیماران دچار اختلالات حافظه نظیر بیماران آنسفالیت، سکته مغزی، دمانس و موارد دیگر بررسی کرد».

گفتنی است یافته‌های فوق در قالب یک مقاله علمی پژوهشی در فصل‌نامه‌ای تحت عنوان «تازه‌های علوم شناختی» به چاپ رسیده‌اند. این فصل‌نامه توسط مؤسسه آموزش عالی علوم شناختی منتشر می‌شود.

ساخت تراشه‌ای که سلامت گلبول‌های سفید را می‌سنجد

دانشمندان تراشه‌ای ساختند که به آن‌ها برای تجزیه و تحلیل سلامت گلبول‌های سفید خونی کمک می‌کند

تیمی از دانشمندان دانشگاه فنی نانیانگ سنگاپور (NTU) یک سیستم آزمایشگاهی را روی تراشه ایجاد کرده اند که می‌تواند جنبه‌های سلامتی سیستم ایمنی فرد را با استفاده از یک قطره خون در عرض چند دقیقه تشخیص دهد.

این تراشه با استفاده از ترکیبی از قطعات میکروسکوپی و کانال‌های میکروسکوپی ریز می‌تواند گلبول‌های سفید خون را از خون و حسگرهای الکتریکی جدا کند و قادر به تشخیص تفاوت آنها با استفاده از خصوصیات الکتریکی گلبول‌های سفید گرفته شده از بیماران سالم و دیابتی است.

این دستگاه ممکن است روزی به پزشکان کمک کند تا به سرعت شرایط سیستم ایمنی بدن فرد را بسنجند و علائم اولیه التهاب و عفونت را که می‌تواند نیاز به آزمایش‌های عمیق دیگر داشته باشد کشف کنند.

طراحی و ساخت این دستگاه، توسط محققان دانشکده مهندسی مکانیک و هوافضا انجام شد و اختراع آن‌ها در صورت موفقیت در ارزیابی‌های آزمایشگاهی و بالینی بیشتر، می‌تواند وسیله‌ای قابل حمل مناسب برای کلینیک‌های خانوادگی و پلی کلینیک باشد.

از آنجا که سلامت سیستم ایمنی بدن اغلب در بیماری‌های قلبی عروقی نقش دارد، دانشمندان می‌گویند که دستگاه آن‌ها به‌طور بالقوه می‌تواند یک ابزار غربالگری دیگری باشد که پزشکان برای تشخیص زودهنگام بیماری‌های قلبی از آن استفاده می‌کنند.

در سنگاپور، بیماری‌های قلبی و عروقی ۳۰.۱ درصد از کل مرگ و میرها را تشکیل می‌دهد در حالی که دیابت یک مشکل جدی بهداشتی است که حدود ۱۰ درصد از جمعیت جهان را درگیر می‌کند.

لیزری که نازک‌تر از موی سر است و در بافت بدن جا می‌گیرد

محققان آمریکایی موفق به تولید یک لیزر سازگار با بافت زیستی شدند که می‌تواند بدون آسیب رساندن، در بافت‌های زنده کاشته شود.

محققان دانشگاه "نورث وسترن"(Northwestern) و "کلمبیا" لیزری ساختند که ضخامت آن کمتر از ۱۵۰ نانومتر بوده و به حداقل انرژی نیازمند است تا در بافت‌های بدن جای گیرد.

محققان امیدوارند که دستگاه‌های میکروسکوپی، مسیر جدیدی در درمان اختلالات عصبی و تشخیص بیماری‌ها به وجود آورند.

سوالی که در این رابطه مطرح می‌شود این است که چه نیازی است که این دستگاه‌های لیزری در درون بدن ما قرار گیرند؟

دانشمندان مدت‌هاست که در حال تحقیق در مورد روش‌های اعمال فشار نور برای بهبود بیماری‌ها در شرایط مختلف هستند که یکی از این موارد در لیزر درمانی و جذب سلول‌های سرطانی است تا بافت بیماری از نقاط ظریف بدن حذف شود و پروتئین‌های سمی مغز از بین برود. ولی این کار می‌تواند منجر به افزایش بروز پارکینسون و آلزایمر شود.

قرار دادن این دستگاه‌ها درون بدن می‌تواند امکاناتی ویژه را فراهم کند. دستگاه لیزری که دانشمندان آمریکایی توسعه داده‌اند از شیشه ساخته شده و ضخامت آن بین ۵۰ تا ۱۵۰ نانومتر است. به عبارتی این دستگاه هزار برابر نازک‌تر از موی سر انسان است.

پیش از این هم محققان در تلاش بوده اند که دستگاه‌های لیزر را در این مقیاس بسازند ولی در ساخت آن‌ها از اشعه ماوراء بنفش استفاده می‌شد که چندان مطلوب نیست.

"جیمز شاک" دانشیار دانشگاه کلمبیا اظهار کرد، استفاده از اشعه ماوراء بنفش در محیط‌های غیر متعارف که قرار است از لیزر استفاده شود، بد است. زیرا این نواحی در معرض آسیب شدید در برابر اشعه ماوراء بنفش هستند.

در عوض تیم تحقیقاتی این پروژه از فرآیندی موسوم به "بالادگرگونی فوتون" استفاده کردند که در آن نوری با انرژی بیشتر (طول موج کوتاه‌تر) از نور ورودی جذب شده توسط یک ماده تولید می‌شود. بر اثر این پدیده، آن ماده دو یا تعداد بیشتری از فوتون‌های نور ورودی را جذب کرده و در عوض یک فوتون پر انرژی با طول موج کوتاه‌تر منتشر می‌کند.

به این ترتیب محققان این پروژه فوتون‌های کم انرژی مادون قرمز سازگار با بافت زیستی را به پرتوهای لیزر مرئی تبدیل کردند.

هیات موضوع قانون تعیین تکلیف وضعیت ثبتی اراضی و ساختمانهای فاقد سند رسمی

آگهی موضوع ماده ۳ قانون و ماده ۱۳ آئین نامه قانون تعیین تکلیف وضعیت ثبتی و اراضی و ساختمانهای فاقد سند رسمی

برابر رای شماره ۱۳۹۸۶۰۳۳۱۰۵۷۰۰۱۰۴۰ هیات اول / دوم موضوع قانون تعیین تکلیف وضعیت ثبتی اراضی و ساختمانهای فاقد سند رسمی مستقر در واحد ثبتی حوزه ثبت ملک کرج -ناحیه دو تصرفات مالکانه بلامعارض متقاضی آقای باقر صفری فرزند محمدعلی بشماره شناسنامه ۳۶۳ صادره از بیجار در یک قطعه زمین به مساحت ۱۷۹/۰۰ مترمربع پلاک ۱۴۴۹ فرعی از ۹ اصلی واقع در ماهدشت خریداری از مالک رسمی آقای نبی خیری محرز گردیده است لذا به منظور اطلاع عموم مراتب در دو نوبت به فاصله ۱۵ روز آگهی می شود در صورتی که اشخاص نسبت به صدور سند مالکیت متقاضی اعتراضی داشته باشند می توانند از تاریخ انتشار اولین آگهی به مدت دو ماه اعتراض خود را به این اداره تسلیم و پس از اخذ رسید، ظرف مدت یک ماه از تاریخ تسلیم اعتراض دادخواست خود را به مراجع قضایی تقدیم نمایند بدیهی است در صورت انقضای مدت مذکور و عدم وصول اعتراض طبق مقررات سند مالکیت صادر خواهد شد. م/ ۳۷۵۷۰

تاریخ انتشار نوبت اول: ۱۳۹۸/۰۷/۰۶
تاریخ انتشار نوبت دوم: ۱۳۹۸/۰۷/۲۱
ایرج فهیمی -رئیس ثبت اسناد و املاک

اخبار

رئیس شورای هماهنگی تبلیغات اسلامی استان قم:

ساماندهی تابلوهای ورودی قم به صورت جامع بررسی شود

رئیس شورای هماهنگی تبلیغات اسلامی استان قم گفت: باید برای ساماندهی و تغییر محتوای تابلوهای تبلیغاتی تمام ورودی های استان از تجاری به فرهنگی در یک مصوبه و به صورت جامع تصمیم گیری شود.

نصرت الله لطفی عصر چهارشنبه دریکصد و هشتاد و چهارمین جلسه شورای فرهنگی عمومی قم با بیان اینکه بعد از یکسال و نیم انتقاد و پیگیری دلسوزان، طرح ساماندهی تابلوهای ورودی در دستور کار شورای فرهنگی عمومی قرار گرفته است، افزود: درحالی که این پیگیری ها در حال به ثمر رسیدن است باید این طرح به صورت جامع مورد ارزیابی قرار گیرد. وی ادامه داد: درطرح شورای فرهنگ عمومی تنها ساماندهی ورودی ۲ آزادراه تعیین شده و این درحالی است که باید برای تمام ورودی های استان دریک مصوبه و به صورت جامع تصمیم گیری شود. لطفی افزود: برای تامین هزینه های این طرح پیشنهاد میشود، نصب، جمع آوری و به روزرسانی تابلوها در اختیار مدیریت شهری باشد و تعیین محتوا به عهده شورای فرهنگی عمومی قرار گیرد. رئیس شورای هماهنگی تبلیغات اسلامی قم با بیان اینکه وضعیت تبلیغات تجاری تابلوهای موجود در محورهای مواصلاتی قم متناسب با شان و جایگاه فرهنگی این استان به عنوان ام القرای جهان شیعه نیست، اظهار داشت: شان قم این نیست که تمام ورودیها قم به تبلیغ مواد خوراکی اختصاص داده شود و هیچ نشانی از جایگاه فرهنگی و مذهبی این شهر نداشته باشد. مدیرکل راه و شهرسازی قم نیز در این جلسه با بیان اینکه موافق طرحی برای تمام ورودیهای شهر هستیم گفت: برای ورودی کاشان و جعفریه طرح مطالعاتی انجام شده است ولی به دلیل کمبود اعتبار این موضوع اجرا نشد. حسن صبوری گفت: پیشنهاد ما این است که مصوبه شورای فرهنگی عمومی برای تمام ورودی های استان تصمیم گیری کرده و بر اساس ویژگی های هر یک از ورودی های شهر، محورهای قم به صورت اختصاصی و جداگانه مورد ارزیابی و کارکارشناسی قرار گیرند. نماینده اداره کل راهداری و حمل و نقل جاده ای نیز در این جلسه، با تاکید بر آمادگی این اداره کل برای واگذاری تابلوهای ورودی قم به شورای فرهنگی عمومی این استان گفت: واگذاری این تابلوها به شورای فرهنگ عمومی مورد تایید وزارتخانه رسیده است که اجرای این طرح نیاز به مصوبه شورای فرهنگ عمومی دارد.

محمدرضا قدسی اظهار داشت: تابلوهای آزادراه قم به کاشان، به دلیل اینکه این آزادراه توسط بخش خصوصی مدیریت میشود به همین دلیل باید با مدیرعامل این بزرگراه در این زمینه نیز رایزنی صورت گیرد. وی با بیان اینکه مقدمات فسخ قرارداد پیمانکار تابلوهای ورودی قم انجام شده است، اظهار داشت: مقدمات لازم برای گرفتن تابلوهای از بخش خصوصی و نیز واگذاری انها به شورای فرهنگ عمومی انجام شده است ضمن اینکه در شرایط کنونی نیز پیام های تبلغاتی ورودی شهرها پیش از نصب باید به تایید اداره کل فرهنگ و ارشاد اسلامی برسد. قدسی ادامه داد: با تفاهم نامه های امضا شده با نهادهای فرهنگی، ۴۰ تابلو هم اکنون در اختیار نهادهای فرهنگی قم قرار گرفته است.

معاون استاندار قم:

بعد نظارتی طرح‌های عمرانی در قم ضعیف است

معاون هماهنگی امور عمرانی استانداری قم با انتقاد از نظارتهای ضعیف برطرح های عمرانی استان گفت: بعد نظارتی ضعیف دستگاه های نظارتی و اجرایی مهمترین عامل در ایجاد مشکلات فنی در اجرای طرح های عمرانی در قم است.

محسن بهشتی روز چهارشنبه در چهارمین جلسه شورای فنی استان قم بیان کرد: با مقررات جدید ساخت و ساز و مشکلات اعتباری باید نسبت به مساله نظارت و نحوه اجرای طرح های عمرانی دقت نظر و توجه بیشتری صورت بگیرد. وی افزود: ضعف در سیستم کارفرمایی از دیگر مشکلات استان در اجرای طرح های عمرانی و نظارت بر پروژه های جاری است. بهشتی گفت: پروژههای عمرانی باید دقیقا مبتنی بر ضوابط فنی و مهندسی اجرا شده و ضعف درنظارت و اصول فنی درسطح استان به هیچ عنوان پذیرفته شدنی نیست. معاون هماهنگی امور عمرانی استانداری قم خاطرنشان کرد: مشکلات فنی در اجرای طرح های عمرانی در حوزه آموزشی در رابطه با مراکز دانشگاهی و درمانی در سال های گذشته پررنگ تر شده است. وی گفت: برخی از مدیران ارشد استانی نسبت به مشکلاتی که در دستگاه های متبوع وجود دارد اطلاعات کافی ندارند. وی تصریح کرد: طولانی شدن فرایند تصمیم گیری در اجرای طرح های عمرانی نباید در شورای فنی استان مشاهده شود، در رابطه با طولانی شدن طرح های عمرانی استان باید مشخص شود که کوتاهی از طرف دستگاه های اجرایی یا پیمانکاران بوده است. بهشتی خاطرنشان کرد: از آنجایی که اداره کل نوسازی، توسعه و تجهیز مدارس استان قم دارای دفتر فنی مجهزی بوده و تجربه مطلوبی نیز در امر احداث مدارس و مراکز آموزشی دارد شایسته است پروژه های عمرانی استان با نظارت این اداره کل انجام بگیرد. معاون هماهنگی امور عمرانی استانداری قم در ادامه بیان کرد: مساحت دانشگاه حضرت معصومه(س) قم ۱۰۰ هکتار بوده در حالی که سطح اشتغال این دانشگاه در مقایسه به تعداد دانشجویانی که دارد بسیار محدود است. وی عنوان کرد: طراحی، سیما منظر و اجرای سازه های جدید دانشگاه حضرت معصومه(س) باید با مهندسی، ایمنی و طراحی قابل قبولی انجام بگیرد. وی اظهار داشت: نحوه و شکل اجرای طرح های عمرانی در ارزیابی دستگاه ها و مدیران استانی تاثیرگذار خواهد بود. بهشتی گفت: در تخصیص منابع دولتی به دستگاه های اجرایی بر مبنای ارزیابی و عملکرد مدیران و دستگاه های استانی تخصیص داده می شود. وی در بخش پایانی سخنان خود عنوان کرد: دستگاه اجرایی استان باید نسبت به اجرای دقیق مصوبات شورای فنی استان اهتمام داشته باشند.

همزمان با سراسر کشور؛

مزار شهدای استان قم عطرافشانی شد

عصر پنج شنبه در پنجمین روز از هفته دفاع مقدس اقشار مختلف مردم قم، خانواده معظم شهدا، مسوولان، نیروهای نظامی و انتظامی و اعضای کمیته ایثارگران هفته دفاع مقدس بر گرد مزار ۶۰۰۰ شهید گلگون کفن در ۷۲ گلزار استان قم گردهم آمدند تا ضمن گلباران و عطر افشانی مزار شهدا با آرمانهای رفیع شان تجدید میثاق کنند

به گزارش ایثار واحد استان قم، اجرای برنامه در تمامی ۵۱ گلزار شهدای روستایی در پنج بخش استان با حضور خادمان شهدا و مسوولان بخش ها و روستاها و در ۲۶ گلزار شهری از جمله گلزار سوم خرداد، شیخان، علی بن جعفر(س)، امامزاده ابراهیم(ع)، بهشت معصومه (س) و... با حضور خادمان به شهدا در بنیاد شهید وامور ایثارگران و مسوولان و خانواده معظم شهدا برگزار شد. در این مراسم ضمن گلباران، مدیحه سرایان در رسای سید و سالار شهیدان نوحه سرایی کردند و یاد و خاطره شهدا این پیروان مکتب ابا عبداله (ع) را گرامی داشتند و عطر افشانی مزار شهدا بهانه ای بود تا زنگار فراموشی از دل زدوده شود و حاضران با آرمانهای شهدا باری دیگر تجدید میثاق کنند. این مراسم در گلزار شهدای سوم خرداد با حضور استاندار قم دکتر بهرام سرمست، سردار سید جواد هاشمی مدیرکل بنیاد شهید وامور ایثارگران استان قم و جانشین فرمانده سپاه علی بن ابیطالب(ع) برگزار شد.

مدیرکل بنیاد شهید وامور ایثارگران استان قم ضمن حضور در گلزار سوم خرداد، گلزار شیخان و گلزار علی بن جعفر(ع) و گلزار بهشت معصومه (س) با گرامی داشت هفته دفاع مقدس پیام مقام معظم رهبری که به همین مناسبت صادر گردیده را قرائت کرد. سردار سید جواد هاشمی با تاکید بر حفظ یاد و راه شهدا گفت: ما مدیون خونهای پاک شهدا هستیم جوانان جان برکفی که با بصیرت پا در مسیر شهادت نهادند و به اوج قله سعادت رسیدند و مسیر پیشرفت و سعادت را برای آیندگان هموار ساختند. مسوول کمیته ایثارگران هفته دفاع مقدس تاکید کرد: اکنون بعد از ۳۳ سال از دوران هشت سال دفاع مقدس و پیروزی غرور آفرین ملت سربلند ایران در جبهه های حق علیه باطل امروز نیز ملت با بصیرت بر همان راه استوار ایستاده و با روحیه ایثار و ولایت مداری در طول چهار دهه دشمنان را ناکام گذاشته است. استاندار قم، مدیرکل بنیاد شهید وامور ایثارگران و جانشین فرمانده سپاه علی بن ابیطالب (ع) مزار مطهر ۶۰ شهید گلزار سوم خرداد و ۷۰۰ شهید گلزار شیخان در جوار حرم مطهر حضرت معصومه (س) را با حضور خانواده معظم شهدا و نیروهای نظامی و خادمان به شهدا گلباران و عطر افشانی نمودند. مدیرکل بنیاد شهید وامور ایثارگران همچنین با حضور در گلزار علی بن جعفر (ع) ضمن قرائت پیام مقام معظم رهبری یاد و خاطره ۳۵۰۰ شهید والامقام این گلزار را گرامی داشت.

این مراسم در گلزار بهشت معصومه (س) با حضور ریاست منطقه دو و در گلزار علی بن جعفر(ع) با حضور ریاست منطقه یک بنیاد شهید و در سایر گلزارها با حضور معاونان و کلیه خادمان به شهدا در بنیاد شهید وامور ایثارگران برگزار شد.

مدیرکل فرهنگ و ارشاد اسلامی استان قم:

تابلوهای ورودی قم متناسب با جایگاه این شهر تغییر می کند

مدیرکل فرهنگ و ارشاد اسلامی استان قم، با تاکید برلزوم تغییر محتوای تابلوهای ورودی شهر متناسب با جایگاه فرهنگی این شهر گفت: تابلوهای ورودی آزادراه تهران - قم و همچنین ورودی کاشان - قم در اولویت قرار گرفته است تا محتوای این تابلوها از تجاری به فرهنگی تغییر کند. سید موسی حسینی کاشانی عصر چهارشنبه در یکصد و هشتاد و چهارمین جلسه شورای فرهنگی عمومی قم با تاکید بر ضرورت تغییر کاربری تابلوهای ورودی شهر از تجاری به فرهنگی افزود: به دلیل اینکه این تابلوها تجاری محسوب و به بخش خصوصی واگذای شده است به همین دلیل پیام تابلوها ورودی قم تجاری و تبلیغاتی است که این موضوع متناسب با شان قم نیست. وی با بیان اینکه برای قم قابل قبول نیست که تابلوهای ورودی آن تبلیغی باشد، افزود: خواسته شورای فرهنگی عمومی قم، پررنگ شدن پیام های فرهنگی در تابلوهای ورودی شهر به عنوان پیشانی ورودی این استان است. وی ادامه داد: با تصویب شورای فرهنگی عمومی تابلوهای ورودی شهر قم از سیستم تجاری ذیل اداره کل راهداری خارج و برای نصب محتوای فرهنگی و مذهبی در اختیار شورای فرهنگ عمومی قرار گرفت. مدیرکل فرهنگ و ارشاد اسلامی قم، اظهارداشت: بر اساس این طرح، محتوای تابلوهای شهر قم در ورودی های تهران به قم و کاشان به قم با تایید دبیرخانه شورای فرهنگی عمومی توسط شهرداری اجرا می شود.

در دیدارهای جداگانه با محسن حاجی میرزایی مطرح شد

توصیه های مراجع وعلما به وزیر آموزش و پرورش

محسن حاجی میرزایی وزیر آموزش و پرورش روز پنجشنبه در سفری یک روزه به قم با برخی از علما و مراجع دیدار و گفت‌وگو کرد و درنیز جلسه شورای آموزش و پرورش استان قم ودر دومین جلسه ستاد همکاری حوزه‌های علمیه و آموزش و پرورش که در سالن جلسات مرکز مدیریت حوزه‌های علمیه برگزار شد شرکت کرد. مراجع تقلید وعلما در این دیدارها برتوجه ویژه به مناطق محروم و افزایش نظارت بر تعلیم و تربیت و پاسخگویی به شبهات دانش آموزان تاکید کردند.

آیت الله مکارم شیرازی:
مناطق محروم را در اولویت قرار دهید

آیت الله ناصر مکارم شیرازی از مراجع تقلید دردیدار با محسن حاجی میرزایی وزیر آموزش و پرورش با بیان اینکه مناطق محروم باید در اولویت برنامه های آموزش و پرورش قرار گیرد گفت: بخشی زیادی از وجوهات شرعی درمناطقی که واقعا محروم می‌باشد صرف محرومیت زدایی هزینه می‌شود. وی روز پنجشنبه افزود: دانش آموزان مهمترین سرمایه کشور است و این سرمایه امانتی دردست آموزش و پرورش است و باید این وزراتخانه ازامروز به گونه ای برنامه ریزی کند تا طرحها و برنامه های آموزش و پروش به لحاظ کمی و کیفی دانش آموزان را به عناصری مفید و ارزشمند برای آینده کشور تبدیل کند. وی با بیان اینکه باید مراقب بود تا افراد نفوذی در آموزش و پرورش رخنه نکنند گفت: افراد نفوذی درهر جا باشند اصل برنامه ها و طرح ها را دچار مشکل می کنند بنابرین در این خصوص حداکثر هوشیاری را باید به خرج داد.

آیت الله مکارم شیرازی اظهار داشت: آموزش و پرورش از مراکز مهم در حوزه تعلیم و تربیت است، به همین دلیل باید برنامه های دینی در این وزارتخانه به گونه ای باشد تا دانش آموزان با رغبت کامل پذیرای آن باشند. وی با تاکید بر ایجاد مشوق هایی برای دانش آموزان گفت: برنامه ریزی برای برگزاری اردوهای سیاحتی و زیارتی و همچنین در نظر گرفتن هدیه می تواند در جذب دانش آموزان به برنامه های فرهنگی موثر باشند. این مرجع تقلید، با اشاره به اثرگذاری کار فرهنگی برای جذب قشرهای مختلف ادامه داد: اقدام برخی پزشکان در ویزیت رایگان و حضور در مناطق محروم حرکتی بسیار اثرگذار است که باید از این حرکت ها جهادی و محرومیت زدایی در تمام بخش ها الگوبرداری شود. آیت الله مکارم شیرازی، ادامه داد: آموزش و پرروش وزارتخانه ای بسیار وسیع است که پیاده سازی برنامه های تحولی در آن زمانبر بوده و نیازمند کار کارشناسی دقیق است.

آیت الله نوری همدانی:
تعلیم و تربیت استمرار و نظارت می‌خواهد

آیت الله حسین نوری همدانی از مراجع تقلید شیعیان نیزدردیدار با وزیر آموزش و پرورش کار تعلیم و تربیت را بسیار خطیر دانست و گفت: دانش آموزان در واقع امانت‌هایی هستند که تربیت آنان به دست مدارس و معلمان محقق می‌شود. وی اظهار داشت: در میان مسئولیت‌های موجود در نظام جمهوری اسلامی فعالیت در آموزش و پرورش بسیار مهم و خطیر است. وی گفت: باید از خداوند برای انجام خدمت در این مسئولیت طلب توفیق کرد. این مفسر قرآن کریم افزود: دانش آموزان در واقع امانت‌هایی هستند که تربیت آنان به دست مدارس و معلمان محقق می‌شود و کار تعلیم و تربیت بسیار خطیر است. وی بیان داشت: پیامبر اسلام(ص) فردی درس نخوانده بودند که با معجزه قرآن کریم امت را به مسیر هدایت کشاندند. آیت الله نوری همدانی اضافه کرد: کار تعلیم و تربیت استمرار و نظارت می‌خواهد و ارزش‌های جامعه می‌بایست حفظ شود. وی گفت: خداوند در وجود انسان‌ها استعدادهای فراوانی قرار داده است که می‌بایست از آن به نحو احسن بهره‌برداری کرد که در این صورت موجبات پیشرفت در عرصه‌های مختلف فراهم می‌شود. مرجع تقلید شیعیان افزود: اسلام ابعاد مختلفی دارد که معلمین باید این موارد را مورد توجه قرار داده و با صبر و حوصله و تسلط به محتواها در زمینه تعلیم دانش آموزان همت کنند.

آیت الله سبحانی:
انتخاب معلمان هدفمند باشد

آیت الله جعفر سبحانی از مراجع تقلید شیعیان گفت: در انتخاب معلمان باید هدفمند عمل کرد و اعمال و رفتار آنها در کلاس باید الگو برای دانش آموزان باشد.

وی اظهار داشت: تا آموزش نباشد تزکیه محقق نمی‌شود چرا که انسان بدون آموزش، خوب و بد را نمی‌تواند تشخیص دهد و به آن عمل کند.

وی با بیان اینکه علمی که در آن اخلاق و تزکیه نباشد رها بوده و ارزش چندانی ندارد، گفت: علم موتور جامعه است و ایمان ترمز است که اگر ایمان همراه علم نباشد در این صورت خطرآفرین است. استاد برجسته حوزه علمیه قم بیان داشت: در انتخاب معلمان باید هدفمند عمل کرد و اعمال و رفتار آنها در کلاس باید الگو برای دانش آموزان باشد. وی ادامه داد: معلم باید اخلاقی باشد و در میان مطالب علمی مرتبط به رشته خود مباحث اخلاقی و دینی را نیز به دانش آموزان منتقل کند. آیت الله سبحانی تأکید کرد: در انتخاب معلمان فقط بر علم وی تکیه نشود، بلکه باید خانواده و نحوه رفتار و کردار افراد نیز در نظر گرفته شود.

آیت الله جوادی آملی:
باید به دنبال تربیت باشیم نه اینکه تعلیم را گسترش دهیم

آیت‌الله عبدالله جوادی آملی از مراجع تقلید نیزدر دیدار وزیر آموزش‌وپرورش بابیان این‌که در کار تعلیم و تربیت موفق نبوده‌ایم گفت: باید به دنبال تربیت باشیم نه اینکه تعلیم را گسترش دهیم. وی افزود: یک اشکال اساسی از گذشته تاکنون در نظام آموزش‌وپرورش کشور وجود دارد و آن این است که درگذشته «تعلیم» بود، اما خبری از «تربیت» نبود. وی ادامه داد: اما بعد از انقلاب خواستیم «تربیت» را به «تعلیم» اضافه کنیم اما در این مسیر موفق نبودیم، چراکه در حقیقت کاری که آموزش‌وپرورش انجام داد این بود که تربیت را به تعلیم برگرداند. آیت‌الله جوادی آملی اضافه کرد: ما اکنون «تربیت» به معنای حقیقی آن را در آموزش‌وپرورش نداریم، بلکه ما یک سری از دروس داریم مانند فیزیک و شیمی و غیره و یک سری از دروس داریم مانند قرآن و عترت شناسی و غیره داریم و خیال کردیم که این تربیت است درحالی که این تربیت نیست بلکه گسترده کردن تعلیم است. وی گفت: تربیت حقیقی یعنی پاک بودن خود معلم که وقتی سخن می‌گوید از دهان او نور خارج شود و این طهارت معلم را می‌طلبد.

وی تصریح کرد: هر معلمی امام ماموم خود که شاگردانش هستند می‌باشد، این معلم باید طوری طیب و طاهر باشد که شاگردانش بتوانند به قیام و قعود او اقتدا کنند و وجود او سراسر نور باشد، این تربیت در متن دین نهفته است. آیت‌الله جوادی آملی افزود: این طیب و طاهر بودن معلم است که تعلیم را به تربیت برمی‌گرداند، اگر آموزش‌وپرورش به دنبال تحول است معنای حقیقی تحول همین است که معلمان در سطح خود، «امام» شوند.

وی گفت: دو راه برای تعلیم وجود دارد؛ یک‌راه گوش و یک‌راه دل، اگر کسی بوی بد گناه را استشمام نمی‌کند این یعنی آموزش و تربیت او صرفا در همین محدوده گوش بوده و به دل او نفوذ نکرده است، این کار معلم است که دانش آموزان با دیدن معلم خود، به نحوی در طول سال‌های تحصیل رشد کنند که از انجام گناه بیزار باشند و بوی بد گناه را استشمام کنند، که امیدواریم در تحقق این امر بیش از پیش موفق باشید.

آیت‌الله صافی گلپایگانی:
باید در علوم به مرحله ای برسیم که نیازمند دیگران نباشیم

آیت الله صافی گلپایگانی نیزدر دیدار وزیر آموزش‌وپرورش تأکید کرد: در حیطه علوم باید به مرحله ای برسیم که سایر کشورها از دستاوردهای ما استفاده کنند و نه اینکه نیازمند دیگران در علوم باشیم. این مرجع تقلید در این دیدار با بیان اینکه کار آموزش و پرورش بسیار مهم است، اظهار کرد: باید در حوزه های مختلف علمی پیشرفت کنیم لذا شغل معلمان برای رسیدن به این هدف خیلی مهم است. وی تصریح کرد: در حیطه علوم باید به مرحله ای برسیم که سایر کشورها از دستاوردهای ما استفاده کنند و نه اینکه نیازمند دیگران در علوم باشیم. آیت الله صافی گلپایگانی با اشاره به اینکه قدر نعمت هایی که خداوند به ما اعطا کرده است را بدانیم، گفت: هر چه در راه توسعه علوم، علممان را به عمل نزدیک کنیم بهتر است و در راه توسعه علوم برایتان دعا می کنم.

آیت‌الله حسینی بوشهری:
به شبهات دانش آموزان پاسخ دهید

دبیر شورای عالی حوزه های علمیه نیزدر دیدار وزیر آموزش‌وپرورش با اشاره به ابعاد تربیتی دانش آموزان گفت: به پرسش ها و شبهات دانش آموزان پاسخ دهید که اگر این کار را نکنید مشکل ساز خواهد شد. آیت‌الله سید هاشم حسینی بوشهری بر نقش کلیدی و بسیار مهم و موثر معلمان تاکید کرد و افزود: باید ضمن ارائه آموزش‌های مستمر علمی و اخلاقی به معلمان، عملکرد آن‌ها در ابعاد مختلف مورد ارزیابی دقیق قرار بگیرد. وی بر ضرورت اجرای درست سند تحول بنیادین آموزش‌وپرورش تاکید کرد و گفت: برای دستیابی به اهداف این سند باید مراقب باشیم که دچار روزمرگی نشویم و با فراهم آوردن فضای آرامش، دغدغه‌ای جز اجرای این سند را نداشته باشیم. نایب‌رئیس جامعه مدرسین حوزه علمیه قم بابیان اینکه معلمان در کلاس‌های درس می‌توانند با حرف و عمل خود بر روی دانش آموزان تاثیرگذار باشند، خاطرنشان کرد: انقلاب اسلامی، یک انقلاب فرهنگی بوده و بدانیم اگر فرهنگ رشد و توسعه داشته باشد، بر همه حوزه‌ها تاثیرگذار خواهد بود. وی بابیان اینکه باید کارهای فرهنگی و آموزش‌های دینی و اخلاقی را از مهدکودک‌ها آغاز کنیم، اظهار داشت: یکی از مهم‌ترین تهدیدهای امروز جامعه، بروز شبهات فکری و فرهنگی است که باید از آن مراقبت کرده و با تقویت مبانی دینی و اعتقادی دانش آموزان، بتوانیم پاسخگویی درستی به شبهات انجام دهیم.

آیت‌الله حسینی بوشهری؛ خانه، مدرسه و جامعه را سه رکن و عنصر کلیدی عنوان کرد و افزود: اگر تعلیم و تربیت در مدارس به‌خوبی انجام شود، در خانه و جامعه نیز فضای بهتر و سالم‌تری خواهیم داشت، ازاین‌رو نظام آموزش‌وپرورش جایگاه ویژه و حساسی دارد.

وی در پایان ضمن اعلام آمادگی حوزه‌های علمیه برای همکاری و مشارکت با آموزش‌وپرورش، تصریح کرد: باید از وجود مبلغان و روحانیان در آموزش مبانی دینی و فرهنگی و پاسخگویی به شبهات در مدارس به‌خوبی استفاده شود.

آیت الله اعرافی تاکید کرد
لزوم پشتیبانی پژوهشی از آموزش و پرورش

مدیر حوزه های علمیه نیز در نشست ستاد همکاری حوزه های علمیه و آموزش و پرورش با حضور محسن حاجی میرزایی با اشاره اینکه تلاش ما قرار گرفتن حوزه در تراز دنیای معاصر و نظام اسلامی است، گفت: بخشی از پژوهش های حوزه و دانشگاه باید پشتیبان آموزش و پرورش باشد. آیت الله علیرضا اعرافی با اشاره اینکه تلاش ما قرار گرفتن حوزه ها در تراز دنیای معاصر و نظام اسلامی است، اظهار کرد: با این نگاه تلاش کرده ایم که اسناد راهبردی و برنامه های پنج ساله داشته باشیم و در همین راستا گام های مهمی برداشته شده است. وی از انجام طرح آمایش با ۴۰ دستگاه خبر داد و گفت: نظام آموزشی در تمام حوزه های دانشی در حال بررسی است. مدیر حوزه های علمیه با اشاره به اینکه در ذیل برنامه های ۵ ساله باید به تفاهم با دستگاه های مختلف برسیم و این الگو با رویکرد راهبردی و برنامه ای اتفاق می افتد، اظهار کرد: در حال حاضر با وزارت علوم، صدا و سیما و آموزش و پرورش با همین رویکرد در حال کار هستیم. وی گفت: سند تحول به طور دوره ای پنج ساله باید اصلاح و بازبینی شود لذا ترمیم و اصلاح سند لازم است و حوزه ها هم سهمی در بازبینی و اجرای سند تحول دارند و مراکز پژوهشی و تخصصی حوزه ها در این زمینه می توانند پشتیبان آموزش و پرورش باشند لذا بخشی از پژوهش ها و تحقیقات حوزه و دانشگاه باید پشتیبان آموزش و پرورش باشد.

وزیر آموزش و پرورش:
اجرای سند تحول بنیادین آموزش و پرورش ضروری است

وزیر آموزش و پرورش نیز در این جلسه اجرای سند تحول بنیادین آموزش‌وپرورش را ضروری دانست و افزود: اجرای صحیح سند تحول بنیادین آموزش و پرورش در حیات آینده جامعه بسیار مؤثر است محسن حاجی میرزایی اجرای سند تحول بنیادین آموزش‌وپرورش را امری ضروری دانست و افزود: اجرای صحیح سند تحول بنیادین آموزش و پرورش در حیات آینده جامعه بسیار مؤثر است بنابرین برای اجرایی شدن این طرح باید تلاش لازم صورت پذیرد.

وی با اشاره به توقف بسیاری از طرح‌ها در کشور در مرحله ایده، افزود: متأسفانه برخی از طرح‌ها به نتیجه نرسیده است که باید از این طرح‌ها عبرت گرفته و به دنبال طرح‌هایی بود که مثمر ثمر بوده و نتیجه به همراه داشته باشند. وزیر آموزش و پرورش جامعه‌ای که در برابر تغییرات از آرمان‌های خود دفاع کند را توسعه یافته دانست و تصریح کرد: رسیدن به چنین جامعه‌ای نیازمند توانمند کردن اعضا و نسل‌های آینده است. وی بیان کرد: همکاری حوزه‌های علمیه و آموزش و پرورش امری ضروری است، بنابراین انگیزه بسیاری برای این همکاری وجود دارد.

حاجی میرزایی گفت: احیای تمدن عظیم اسلامی امری است که باید مورد توجه قرار گیرد و اقدامات لازم در این زمینه صورت پذیرد. وی اظهار داشت: تبدیل ایران به الگوی پیشرفت، تحقق عدالت، محرومیت‌زدایی، فقرزدایی و رسیدن به آرمان‌های انقلاب اسلامی تنها از طریق آموزش و پرورش امکان پذیر است. وزیر آموزش و پرورش اظهار داشت: تحول در نیروی انسانی اصلی‌ترین کار تحول در جامعه است که باید مورد توجه قرار گیرد.

◆ ۳۰ درصد مدارس نیازمند نوسازی و بازسازی است

وزیر آموزش‌وپرورش همچنین در پنجمین جلسه شورای آموزش‌وپرورش قم گفت: باوجود اقدام‌های مهم در توسعه و رفع مشکلات فضاهای آموزشی، همچنان ۳۰ درصد مدارس کشور نیازمند نوسازی و بازسازی است. محسن حاجی میرزایی افزود: باوجود تمام برنامه‌ریزی‌های انجام‌شده، آموزش‌وپرورش همواره از چند مشکل جدی از جمله کمبود فضای آموزشی، نیروی انسانی و منابع مالی رنج‌برده است. وی گفت: با مصوبه مجلس شورای اسلامی برای ساماندهی فضای مدارس با استفاده از اعتبارات صندوق ذخیره ملی، تحول خوبی برای بهبود فضای آموزشی ایجادشده است. وزیر آموزش‌وپرورش با اشاره به سرانه فضای آموزش استان‌ها افزود: ۱۰ استان کشور ازنظر سرانه دسترسی به فضاهای آموزشی از متوسط کشور پایین‌تر هستند که بهبود فضای آموزشی این استان‌ها جزو اولویت‌های آموزش‌وپرورش است. وی گفت: حرکت به سمت مدارس متوسط و بزرگ در دستور کار آموزش‌وپرورش است، چراکه امکان رشد و بلوغ علمی و اجتماعی دانش آموزان در مدارسی که جمعیت دانش‌آموزی بیشتری دارند زیادتر است.

حاجی میرزایی با تاکید بر اینکه وزارت آموزش‌وپرورش معادل ۵۰ درصد هزینه‌هایی که توسط خیرین متعهد می‌شوند را پرداخت می‌کند، گفت: با توجه به اولویت آموزش‌های مهارتی و سند بنیادین آموزش‌وپرورش باید گرایش خیرین به سمت تجهیز مدارس و هنرستان‌ها سوق داده شود.

◆ کمبود نیروی انسانی ماهر چالش‌هایی را به وجود آورده است

وی بابیان اینکه بودجه سال ۹۷ این وزارتخانه ظرفیت‌های خوبی برای جبران برخی کمبودها ایجاد کرده است گفت: قسط اول مطالبات مربوط به پاداش پایان خدمت پرداخت‌شده و قسط دوم در روزهای آینده واریز می‌شود. حاجی میرزایی با تاکید بر رعایت استانداردهای آموزشی در مدارس گفت: ۱۰۸ هزار واحد آموزشی در سال جدید تحصیلی فاقد معلم بود و برای جبران این کمبود از روش و ظرفیت‌های قانونی استفاده‌شده است. وزیر آموزش‌وپرورش، ساماندهی وضعیت نیروی انسانی ذیل این وزارتخانه را ضروری دانست و تاکید کرد: کمبود نیروی انسانی ماهر چالش‌هایی را به وجود آورده است. وی ادامه داد: جمهوری اسلامی در توزیع فرصت‌های آموزشی کارهای بسیار خوبی انجام داده است به‌گونه‌ای که ۹۸.۵ درصد کودکان به این بسترهای آموزشی دسترسی دارند و چتر حمایتی فرصت‌های آموزشی تا دورترین روستاهای کشور گسترده شده است به همین دلیل کیفی سازی آموزش‌ها در دستور کار آموزش‌وپرورش قرار گرفته است. حاجی میرزایی با اشاره به اجرای طرح شهاب برای استعدادیابی دانش آموزان گفت: جبران برخی کمبودهای موجود در استان قم از طریق همکاری با حوزه‌های علمیه و موسسه‌های فعال در این استان امکان‌پذیر است.

◆ نگرانی از آسیب‌های اجتماعی در قم

وزیر آموزش‌وپرورش اظهار داشت: شیوع آسیب‌های اجتماعی در قم به‌عنوان قطب تشیع نگرانی‌هایی را ایجاد کرده است که ضرورت دارد در این زمینه برنامه‌ریزی‌های ویژه‌ای انجام شود. وی آموزش‌وپرورش را نهادی قدرتمند در کاهش آسیب‌های اجتماعی دانست و ادامه داد: آموزش عمومی و مهارتی و توجه به مسائل تربیتی در آموزش‌وپرورش تضمین‌کننده آینده کشور است. حاجی میرزایی تاکید کرد: آموزش‌وپرورش نقطه شروع مقابله با آسیب‌های اجتماعی است و باید دانش آموزان در مدارس به‌گونه‌ای تربیت و آموزش داده شوند که گرفتار آسیب‌های اجتماعی نشوند.

اخبار

شهردار قم اعلام کرد

صرف هزینه ۱۵۰ میلیارد تومانی برای خرید اتوبوس‌های جدید

شهردار قم گفت: ۱۵۰ میلیارد تومان برای خرید ۱۱۰ دستگاه اتوبوس برای ناوگان حمل و نقل شهری قم هزینه شد. دکتر سید مرتضی سقائیان‌نژاد عصر امروز در آیین ورود ۱۱۰ اتوبوس جدید به ناوگان حمل و نقل شهری قم در بلوار پیامبر اعظم(ص) با اشاره به نیازهای شهروندان قمی اظهار کرد: یکی از نیازهای شهروندان، حمل و نقل پایدار است که با ورود ۱۱۰ اتوبوس جدید به ناوگان حمل و نقل شهری، به سمت ایجاد حمل و نقل پایدار در شهر قم حرکت می کنیم. وی ادامه داد: قرار است که ۲۵۰ دستگاه اتوبوس از طریق خرید اتوبوس‌های جدید و نیز اورهال اتوبوس‌های مستهلک به ظرفیت ناوگان حمل و نقل شهری قم افزوده شود و قراردادها در این زمینه بسته شده است، با ورود این اتوبوس‌ها بخشی از مشکلات موجود در ناوگان حمل و نقل شهری قم برطرف می‌شود. شهردار قم افزود: ۱۵۰ میلیارد تومان برای خرید ۱۱۰ دستگاه اتوبوس برای ناوگان حمل و نقل شهری قم هزینه شد، در گذشته دولت ۸۲.۵ درصد پول خرید یک اتوبوس را می‌داد، اما اکنون به دلیل مشکلات مالی دولت، تمام هزینه خرید اتوبوس را شهرداری می‌دهد، البته طرحی است که در صورت اجرای آن و تصویب شورای اقتصاد، نیمی از هزینه خرید این اتوبوس‌ها بر عهده دولت قرار می‌گیرد. دکتر سقائیان‌نژاد با اشاره به تغییرات در نحوه محاسبه عملکرد اتوبوس‌های شهری در قم اظهار کرد: براساس طرح پیمایش سنجی، آمار پیمایش هر اتوبوس در روز استخراج و این آمار به صورت وضعیت تبدیل می‌شود. وی ادامه داد: تمام اتوبوس‌های جدید خریداری شده برای شهر قم مجهز به کارت خوان هستند تا از پرداخت پول نقد توسط مسافران به راننده جلوگیری شود. شهردار قم افزود: شهریورماه قم کارت رونمایی شد که با این کارت امکان پرداخت کرایه اتوبوس وجود دارد، البته ۴۰۰ هزار کارت قدیمی در دست شهروندان قمی است که این کارت‌ها اعتبار دارند و پس از پایان شارژ با قم کارت جایگزین می‌شوند. وی خاطرنشان کرد: با وجود وضعیت بودجه کشور، ۱۵۰ میلیارد تومان برای خریداری اتوبوس‌های جدید برای شهر قم هزینه شد که نشان از اهمیت حمل و نقل عمومی برای مدیریت شهری قم دارد و شهروندان نیز باید در نگهداری این اتوبوس‌ها کوشا باشند، اتوبوس‌های تمیز و مجهز در شان مردم قم است.

معاون شهرسازی و معماری شهرداری قم اعلام کرد

وجود ۱۵۸۰ هکتار بافت فرسوده در شهر قم

معاون شهرسازی و معماری شهرداری قم گفت: هزار و ۵۸۰ هکتار بافت فرسوده مصوب شده در این شهر وجود دارد و این بافت در ۶ منطقه شهرداری قم پراکنده است. غلامرضا جانقربان با اشاره به وسعت شهر

«بهمن آرمان» کارشناس مسائل اقتصادی:

یارانه ها نباید یکسان توزیع شود

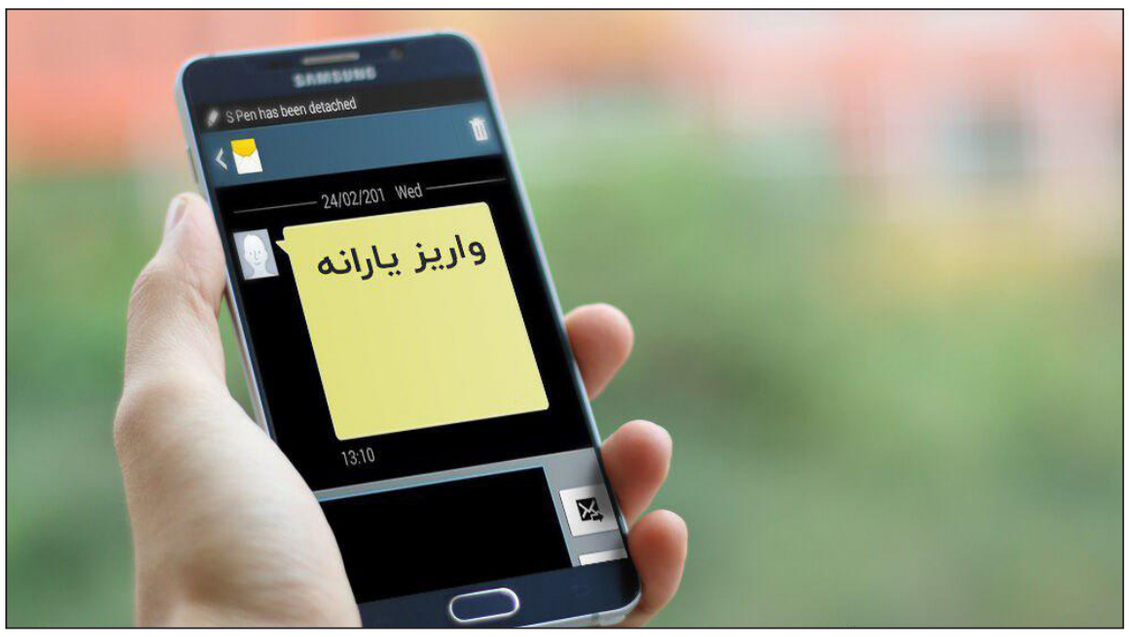

«بهمن آرمان»، استاد دانشگاه و کارشناس مسائل اقتصادی با بیان اینکه خانوار بیشتری باید یارانه‌شان قطع شود گفت: تصور نمی کنم دولت در این زمینه مشکلی داشته باشد و روش‌های گوناگونی برای شناسایی خانوارهای پردرآمد نیز وجود دارد. مهم این است که در ساختار تصمیم گیری کشور و مسئولان، عزمی برای اصلاحات اقتصادی وجود داشته باشد.

به گزارش گروه تحلیل، تفسیر و پژوهش‌های خبری ایرنا، سازمان برنامه و بودجه در گزارشی ارقام یارانه پرداختی در کشور شامل آشکار و پنهان را محاسبه و رقم کل آن را ۹۰۰ هزار میلیارد تومان در سال اعلام کرده است. حدود ۶۰۰ هزار میلیارد تومان آن به حوزه انرژی و نفت و مشتقات آن اختصاص یافته که ۲۱۵ هزارمیلیارد تومان آن متعلق به بنزین است. همچنین، برآوردهای انجام‌شده نشان می دهد که در سال جاری نیز مجموع یارانه آشکار و پنهان به ۸۹۰ هزار میلیارد تومان خواهد رسید.

طبق برآورد کارشناسان اقتصادی این رقم معادل ۱۰.۹ میلیون تومان یارانه اعطایی به ازای هر فرد و تقریباً ۲.۲ برابر بودجه سالانه کشور است.

بنابر این، از نظر هزینه‌ای بار سنگینی بر دوش دولت می گذارد و زمزمه های کسری بودجه بیانگر این موضوع است. از این رو، حذف یارنه دهک های بالای درآمدی که تعداد قابل توجهی از جمعیت یارانه بگیران را تشکیل می دهند در قانون بودجه امسال در نظر گرفته شد. بعد از آن علیرغم کش و قوس‌های زیاد بین مجلس و دولت، قطع یارانه خانوارهای پردرآمد در دستور کار قرار گرفته و تا حدودی عملیاتی هم شده است.

با این حال میان مردم این دغدغه و نگرانی وجود دارد که دولت با چه ملاکی یارانه خانوار را قطع می کند. براین اساس دولت با پایگاه‌های اطلاعاتی خود که مبتنی بر کد ملی گردآوری شده است، یارانه اقشار پردرآمد را حذف می کند تا ضریب خطای کمتری داشته‌باشد.

پژوهشگر ایرنا برای بررسی ابعاد مختلف قطع یارانه‌ها با «بهمن آرمان» استاد دانشگاه و کارشناس مسائل اقتصادی گفت‌وگو کرد. مشروح این گفتگو در ادامه می‌آید.

◆ در هیچ کجای دنیا یارانه به صورت یکسان بین همه مردم تقسیم نمی شود

وی درباره مسئله یارانه‌ها و حذف یارانه اقشار پردرآمد گفت: با قطع یارانه‌ها دولت تا حدودی می‌تواند به ادامه پروژه‌های عمرانی کمک کند. با این حال به نظر می‌رسد که تعداد خانواری که دولت می خواهد یارانه‌شان را قطع کند نسبت به رقم یارانه ۷۰ میلیون نفر، ناچیز است و درآمد چندانی برای دولت نخواهد شد. این کاهش و حذف یارانه‌ها باید رقم‌های بیشتری را شامل شود و فقط محدود به کسانی شود که زیرپوشش کمیته امداد و یا بهزیستی هستند زیرا یارانه، کمک به افرادی است که دارای درآمد کافی نیستند و در هیچ کجای جهان یارانه به صورت یکسان بین مردم تقسیم نمی‌شود.

◆ پرداخت یارانه با اهداف پوپولیستی

وی با انتقاد از نقطه عطف اجرای هدفمندی یارانه‌ها گفت: از ابتدا تفکر پشت پرداخت یارانه به مردم، یک اندیشه پوپولیستی بود، اینکه دولت از طریق یک جناح سیاسی محبوبیتی کسب کند و متاسفانه همچنان این تفکر در حکومت ریشه دارد. به گمان مردم، وضع اقتصادی در دوران «احمدی نژاد» بهتر از امروز بود ولی واقعیت این است که در آن زمان، قصد جناح وابسته به دولت این بود که سرچشمه ورود دلارهای نفتی به فعالیت‌های ماندگار و مولد اقتصادی قطع شود. چنانکه بودجه‌های دولت صرف پرداخت یارانه‌ها شد و پروژه‌های سد سازی، راه سازی، تجهیز اراضی کشور به شیوه‌های نوین آبیاری و... در کشور متوقف شد.

این استاد دانشگاه در نسبت بودجه‌های عمرانی و یارانه‌های پرداختی افزود: باتوجه به آمار، سال ۱۳۵۶ از هر دلار نفتی ۴۲ سنت صرف پروژه‌های عمرانی و بزرگ می‌شد و صنایع دارای ردیف بودجه بودند. در حالی که به مرور زمان این رقم کاهش یافت مثلاً در اواخر دولت آقای «خاتمی» این بودجه به ۱۹ درصد رسید. در دولت‌های نهم و دهم شدیداً کاهش پیدا کرد و طبق تحقیقات مجلس، دولت آقای «روحانی» تقریبا سه سال، پولی برای بودجه‌های عمرانی نداشته است، چنانکه مصادیق آن در جامعه بسیار مشاهده می‌شود که پروژه‌های راه سازی و عمرانی متوقف شده است.

وی در ادامه گفت: در حال حاضر من اقدامات اقتصادی دولت را خوب می دانم اما کافی نیست زیرا دولت راه خود را گم کرده است. مردم به شغل و درآمد پایدار نیاز دارند و این هم بدون سرمایه گذاری امکان پذیر نیست. در سال‌های اولیه پرداخت یارانه، آن مبلغ می‌توانست تأمین کننده بخشی از درآمد خانوار باشد اما در حال حاضر بخاطر افزایش نرخ تورم، یارانه پرداختی حتی تأمین کننده نیم کیلو گوشت قرمز نیست و تاثیری در زندگی بسیاری از مردم ندارد.

آرمان با بیان مثال‌هایی از وضعیت کشورهایی با درآمد نفتی عنوان کرد: عربستان سعودی و امیرنشینان خلیج فارس با درآمدهای نفتی بالا، یارانه‌ای به مردم پرداخت نمی‌کنند و حتی قیمت حامل‌های انرژی چندین برابر ایران است. به طور مثال عربستان به دنبال سقوط قیمت نفت، برای جبران هزینه‌های خودش، قیمت بنزین را افزایش داد و از طرفی قیمت بنزین در امارات نزدیک قیمت اتحادیه اروپا است.

وی باتوجه به اینکه مردم می‌توانند برای صحت‌سنجی به دولت اجازه دسترسی به حساب هایشان را دهند، عنوان کرد: دولت بدون شک می‌تواند دهک‌ها را با خرید و فروش ها و تراکنش‌های بانکی شناسایی کند. دولت در مورد املاک و خودرو به راحتی می‌تواند شناسایی کند و ضمن اینکه در ایران سیستم اطلاعاتی قوی موجود است، درنتیجه کار شناسایی خانواده‌های پردرآمد راحت است. تصور نمی کنم دولت در این زمینه مشکلی داشته باشد و از طرفی در علم اقتصاد روش‌های گوناگونی برای شناسایی خانوارهای پردرآمد وجود دارد. مهم این است که در ساختار تصمیم گیری کشور و مسئولان، عزمی برای اصلاحات اقتصادی وجود داشته باشد.

این کارشناس مسائل اقتصادی در خصوص نارضایتی‌ها از قطع یارانه گفت: توجه دولت به عوارض اجتماعی و نارضایتی مردم بیشتر جنبه بهانه دارد تا اصلاح واقعی را انجام ندهد و آنطور که کشور باید اداره شود، اقدامی نکند. نارضایتی‌های اجتماعی پیش از هدفمندی یارانه‌ها هم وجود داشته و دارد. اگر بنا بر کاهش فقر و نارضایتی بود، این منابع مالی بودجه می‌بایست صرف اشتغال و درآمد پایدار برای قشر آسیب پذیر می‌شد تا کسی نیازمند یارانه نباشد. سیاست راضی نگه داشتن مردم، سیاست پوپولیستی است و راضی نگه داشتن مردم به هر قیمت، عوارض و پیامدهایی دارد که این عوارض هرروز افزایش پیدا می کند.

وی در انتها با تاکید بر راهکار جلب رضایت مردم افزود: لازم به ذکر است که اگر دولت به مردم توضیح دهد که ما یارانه را حذف می کنیم ولی در ازای آن کاری را انجام می دهیم، قدری اعتماد و اطمینان مردم به دولت بیشتر می‌شود زیرا با این حجم فساد در کشور، مردم راضی نخواهند شد مگر اینکه دولت ثابت کند در ازای این قطع یارانه، به جامعه چه منفعتی می‌رسد.

شمارش معکوس سرمایه‌گذاران برای خروج از بازار ملک

چرا در بازار مسکن، همه فروشنده‌اند؟

هر چند بازار مسکن در رکودی سخت و سنگین به سر می‌برد اما خبرهای رسیده از افزایش تعداد فایل ها برای فروش واحدهای مسکونی در تهران حکایت دارد.

آخرین بررسی ها نشان می دهد در دو هفته اخیر شمار فروشندگان در بازار مسکن افزایش محسوسی را تجربه کرده است به طوری که بسیاری از فعالان بازار مسکن انتظار دارند در نیمه دوم سال، خرید و فروش مسکن شرایط تازه ای را نسبت به نیمه اول سال تجربه کند.

دست اندرکاران این بازار معتقدند مهمترین دلیل افزایش مراجعه فروشندگان برای تبدیل ملک، پیش‌بینی ریزش آتی قیمت در بازار مسکن است چرا که به نظر می‌رسد قیمت‌ها در بازار روند نزولی خود را می کند، در نتیجه وقت خروج سرمایه‌گذاران از بازار مسکن فرا رسیده است. یکی از فعالان بازار مسکن در تهران در این خصوص گفت: کسانی که تنها به قصد سرمایه گذاری وارد این بازار شده اند، حالا می دانند ماه‌های آتی باید واحدهای مسکونی خود را به قیمت کمتری از امروز به فروش برسانند چرا که افزایش قیمت ها سبب شده است ابزار وام کارآمدی خود را از دست بدهد در نتیجه جمعیت قابل توجهی که با استفاده از تسهیلات قصد خرید مسکن را داشتند از بازار خارج شده اند اما به نظر می رسد با تعدیل قیمت مسکن، بازگشت خریداران، خصوصا خرید اولی ها به بازار از هفته های آتی آغاز شود.

وی که در منطقه گلبرگ تهران فعالیت می کند، گفت: واحدهایی که تا چهار ماه قبل با نرخ ۱۴ میلیون تومان در هر متر مربع به فروش می‌رسیدند، امروز با قیمت هایی بین ۱۱ تا ۱۲ میلیون تومان فایل شده‌اند و پیش بینی ها نشان می‌دهد تعدیل قیمت‌ها ادامه دارد چرا که نرخ این منطقه در سال گذشته بین ۶ تا ۸ میلیون تومان بود و ناگهان از مرز ۱۵ میلیون تومان در برخی محلات این مناطق فراتر رفت.

وی گفت: وضعیت بازار نشان می دهد امکان تعدیل بیشتر قیمت وجود دارد و غالبا خانه اولی ها نیز طرفدار واحدهای ۴۰ تا ۵۰ متری هستند تا وام های ۱۶۰ میلیون تومانی به کارشان بیاید.

◆ بازار آماده ریزش است

از سوی دیگر مهدی سطان محمدی کارشناس مسکن در این خصوص به خبرانلاین گفت: باید به این موضوع توجه کرد که کندی شدن نرخ تورم و آرامش بازار ارز زمینه را برای عقب نشینی قیمت‌ها در سایر بازارها فراهم کره است اما بهتر است سیاستگذاران به این نکته بسنده نکنند و با تدوین برنامه‌های دقیق و افزایش سطح ساخت و ساز بتوانند به تقاضای ر به رشد در سال های آینده پاسخ دهند در غیر این صورت انفجارهای دوباره در بازار مسکن در سال های آتی دور از ذهن نیست.

وی گفت: در عین حال باید در نظر داشت که در سال های گذشته حجم ساخت مسکن متناسب با نیاز نبوده و در شرایط کنونی نیز با کاهش شدید خرید و فروش رکودی بر بازار مسکن حاکم شده است که ورود سرمایه گذاران جدید به بازار را دشوار می کند از این رو باید برای توسعه ساخت ساز تدبیر لازم را داشت.

◆ بازار یکپارچه فروشنده است

بررسی فایل های مسکن در مناطق مختلف تهران نشان می دهد در هفته های اخیر بازار مسکن به اصطلاح فعالان این حوزه یکپارچه فروشنده شده است، این در حالی است که در سال گذشته بازار مسکن در سیطره خریداران بود و روند رو به رشد قیمت‌ها سبب شده بود متقاضیان خرید بیش از متقاضیان فروش در بازار باشند. پیشنهاداتی ویژه از سوی مالکان واحدهای متراژ بالا برای پرداخت بخشی از پول به صورت غیرنقدی نیز این روزها در بازار مسکن به وفور ارائه می شود به این صورت که برخی اعلام می کنند حاضرند بخشی از پول ملک را با خودرو تاخت بزنند یا دوره طولانی تری را تنظیم سند در نظر بگیرند.

فرهاد، یکی از فعالان بازار مسکن در میرداماد نیز در خصوص وضعیت بازار گفت: این روزها خریدار صرف در بازار نایاب است و اغلب کسانی که به دنبال خانه هستند، در صدد تبدیل به احسن هستند، به این ترتیب خانه خودشان را برای فروش می گذارند و خرید خانه جدید را منوط به فروش خانه خودشان می کنند، در عین حال که این معاملات باید همزمان صورت گیرد و در نتیجه فرآیند مذکور کندی کار را موجب می‌شود.

وی گفت: وقتی بازار فروشنده می شود، بدان معنی است که احتمال ریزش قیمت بالا می رود، در میرداماد، برخی واحدهای مسکونی حتی تا ۵ میلیون تومان کاهش قیمت در هر متر مربع داشته اند، خصوصا واحدهای بزرگ که البته همچنان مشتری ندارند، در نتیجه برای پول لازم‌ها، مشتریان هستند که شرط و شروط تعیین می کنند در حالی که بازار سال گذشته در سیطره خریداران بود.

نایب رئیس اول اتحادیه صنف مشاوران املاک تهران خبر داد

اجاره خانه تا پایان سال ارزان‌تر می‌شود

طبق گفته نایب رئیس اول اتحادیه صنف مشاوران املاک تهران، با آغاز فصل پاییز و کاهش تقاضا و افزایش عرضه مسکن استیجاری، پیش‌بینی می‌شود قیمت‌ها در شهرهای بزرگ روند نزولی به خود بگیرد و به میزان ۵ تا ۱۵ درصد کاهش یابد.

سال جاری یکی از سال‌های سخت برای اجاره‌نشین‌ها بود؛ به‌طوری که حتی در برخی موارد رشد اجاره‌بها به ۱۰۰ درصد هم رسید. طبق اطلاعات مرکز آمار، مطابق سرشماری سال ۱۳۹۵، از ۲۳ میلیون مسکن موجود در کشور، هفت میلیون واحد مسکونی استیجاری است. این آمار در رابطه با شهر تهران بدتر است؛ تهرانی که تقریباً نیمی از جمعیتش مستأجر هستند. از همین رو، افزایش یک‌باره نرخ اجاره‌نشینی برای این جمعیت که اغلب شامل طبقه کم‌درآمد می‌شود، حکم بحرانی شدن زندگی آنها را دارد. با این شرایط، در این زمان که از فصل جابه‌جایی‌ها می گذرد، خبرها حکایت از کاهش قیمت‌ها دارد. یک کارشناس مسکن معتقد است رشد تقاضا موجب رشد قیمت‌هاست و البته یکی دیگر از عوامل گرانی اجاره بهای مسکن را جوّ روانی ایجاد شده توسط وب‌سایت‌های اینترنتی عنوان می کند.

◆ کاهش قیمت بعد از دوره اوج جابه‌جایی

حسام عقبایی، نایب رئیس اول اتحادیه صنف مشاوران املاک تهران در گفت‌وگو با ایرناپلاس اظهار کرد: یکی از شاخص‌های اصلی تعیین قیمت اجاره‌بها، قیمت مسکن است. رشد قیمت مسکن در سال ۱۳۹۸ از مرز ۱۰۰ درصد عبور کرد و این موضوع باعث شد بر قیمت اجاره‌بها هم تأثیر داشته باشد.

طبق گفته‌های عقبایی، روند جابه‌جایی در سال جاری برعکس سال‌های گذشته که تقریباً از تیر و مرداد شروع می‌شد، از نیمه دوم فروردین آغاز شد. این موضوع باعث شد میانگین رشد اجاره‌بها ۳۰ درصد باشد، اگرچه برخی موارد تا ۱۰۰ درصد افزایش هم داشتیم، اما میانگین تحقق‌یافته در سطح شهرهای بزرگ طبق قراردادهای منعقد شده تقریباً از ۳۰ درصد بوده است. ممکن است مالکان، ملک خود را با قیمت بالاتری به بنگاه‌ها سپرده باشند، اما در نهایت با قیمت‌های پایین‌تری قرارداد بسته شده است.

عقبایی گفت: در شهرهای بزرگ، ۳۰ درصد و در شهرهای متوسط ۲۰ درصد افزایش قیمت داشتیم، اما در شهرهای کوچک به دلیل توازن بین عرضه و تقاضا افزایش آن چنانی نداشتیم.

وی همچنین با بیان اینکه در ابتدای سال به دلیل قیمت‌گذاری وب‌سایت‌ها و شبکه‌های اجتماعی، موج نامتعارفی از گرانی اجاره‌بها ایجاد شد، افزود: ورود دادستانی به این موضوع موجب جلوگیری از آن شد و قرار شد دیگر وب‌سایت‌ها قیمت درج نکنند که این امر کمک فراوانی در کنترل قیمت داشت. هرچند که شنیده می‌شود دوباره وب‌سایت‌ها درج قیمت را شروع کرده‌اند.

◆ مبنای قانونی برای تعیین نرخ اجاره از سوی دولت وجود ندارد

نایب رئیس اول اتحادیه صنف مشاوران املاک تهران در ادامه گفت: تا نیمه شهریور اوج جابه‌جایی‌ها با میانگین ۳۰ درصد رشد قیمت انجام شد و از این تاریخ، اجاره‌ها بین پنج تا ۱۵ درصد کاهش یافت. با ورود به فصل پاییز و کاهش تقاضا و افزایش عرضه، پیش‌بینی می‌شود کاهش قیمت‌ها در شهرهای بزرگ ادامه پیدا کرده و مجدداً پنج تا ۱۵ درصد کاهش یابد و این روند تا پایان سال تداوم داشته باشد.

وی درباره ورود دولت برای ساماندهی بازار اجاره هم گفت: بر اساس قانون، دولت به دلیل مبانی شرعی احترام به مالکیت خصوصی نمی‌تواند در قیمت‌گذاری مسکن دخالت کند و خود بازار باید کنترل شود که بهترین راه آن افزایش تولید است.

به گفته عقبایی، با توجه به قوانین بالادستی مثل قانون تجارت و قانون روابط موجر و مستأجر، این امر ممکن نیست مگر اینکه در مجلس برای آن قانون‌گذاری شود. هیچ معیاری برای قیمت‌گذاری وجود ندارد. دولت می‌تواند برای کالاهای منقول قیمت تعیین کند، اما برای اموال غیرمنقول مانند مسکن به دلیل احترام به مالکیت که اشاره کردم نمی‌تواند نقشی داشته باشد، بلکه به‌وسیله عرضه و تقاضا آن را تعیین می کند. لازم به ذکر است که به دلیل استراتژیک بودن مسکن، در بسیاری کشورهای اروپایی، دامنه‌ای محدود برای افزایش نرخ اجاره مسکن در نظر گرفته می‌شود.

ماجرای صندوق‌های مکانیزه فروش به کجا رسید؟

بر اساس صحبت‌های مسئولان اتاق اصناف، ۲۰ صنف ملزم به استفاده از صندوق‌های مکانیزه فروش و کاربردهای جدید از کارتخوان‌ها شده‌اند. احتمالا تا آخر امسال، اجرای پیش‌نیازهای اجرای این طرح‌ها به پایان می‌رسد و از ابتدای سال ۹۹، اجرایی می‌شود.

نصب و استفاده از صندوق‌های مکانیزه فروش از سال ۹۰ در برنامه پنجم توسعه مطرح شد اما هنوز به سرانجام نرسیده است. در جلسه علنی ۱۴ آبان‌ماه ۹۷ مجلس، نمایندگان با ۱۴۷ رای موافق، ۱۸ رای مخالف و ۵ رای ممتنع از مجموع ۲۱۱ نماینده، موافقت کردند تا لایحه نحوه استفاده، نگهداری و نظارت بر پایانه‌های فروشگاهی (صندوق مکانیزه فروش) با اولویت در مجلس بررسی شود.

در نهایت، ۲۷ آذر سال گذشته نمایندگان با تصویب ماده‌ای از لایحه پایانه‌های فروشگاهی و سامانه مودیان مقرر کردند کلیه صاحبان مشاغل صنفی و غیرصنفی و اشخاص حقوقی و شرکت‌های معتمد ارائه‌کننده خدمات مالیاتی مکلفند به ترتیبی که سازمان امور مالیاتی مقرر می کند، نسبت به ثبت‌نام در سامانه مؤدیان اقدام کنند.

در این ماده آمده است که خرده‌فروشی‌ها و واحدهای صنفی که مستقیما با مصرف‌کننده نهایی ارتباط دارند، علاوه بر عضویت در سامانه مودیان موظف به استفاده از پایانه فروشگاهی هستند. همچنین بر اساس آنچه در بهمن ۹۴ اعلام شد، ۲۹ صنف در دو گروه شامل ۱۰ صنف و یک گروه شامل ۹ شغل در اولویت به کارگیری این صندوق‌های مکانیزه قرار دارند.

گفته می‌شود که صندوق‌های مکانیزه فروش، انقلابی در عرصه شفافیت مالیاتی و اطلاعاتی در کشور خواهد بود؛ چرا که این صندوق‌ها به‌صورت یک ابزار مالیاتی، برای تمامی فعالان اقتصادی مورد استفاده قرار خواهد گرفت و می‌تواند همه هزینه‌ها و فروش را در سامانه مالیاتی ثبت کند.

با این وجود، هنوز اظهارات ضد و نقیضی درباره این صندوق‌ها مطرح می‌شود و نحوه و زمان‌بندی اجرای این طرح به طور دقیق مشخص نیست. اما آنچه که از اظهارات اتاق اصنافی‌ها برمی‌آید، نشان می‌دهد که ۲۰ صنف ملزم به استفاده از صندوق‌های مکانیزه فروش و کاربردهای جدید از کارتخوان‌ها شده‌اند. احتمالا تا آخر امسال، اجرای پیش‌نیازهای اجرای این طرح‌ها به پایان می‌رسد و از ابتدای سال ۹۹، اجرایی می‌شود.

◆ استفاده از کارتخوان‌های موجود، مشابه با صندوق مکانیزه فروش

«محمدرضا جعفریان»، مشاور مالیاتی اتاق اصناف ایران در این باره به ایرنا می‌گوید: «در حال حاضر ما با سازمان امور مالیاتی به تفاهم رسیدیم تا از کارتخوان‌های موجود مشابه با صندوق مکانیزه فروش استفاده شود. برای ۶ گروه صنفی فراخوان آمده که پیش‌درآمدهای لازم را عملیاتی و اجرایی کنند.»

بر اساس صحبت‌های او، این طرح در راستای صندوق‌های مکانیزه فروش است تا با همین کارتخوان‌های فعلی، بتوان نواقص مالیاتی را برطرف کرد.

جعفریان ادامه می‌دهد: «بنابراین کلیه مودیان این فراخوان در اجرای تبصره حداکثر تا دو ماه آینده باید در سامانه سازمان مالیاتی ثبت نام کنند/ سازمان مالیاتی هم مکلف است که تا بهمن ماه، به این افراد شناسه اختصاصی دهد. در این صورت این واحدها مشمول نصب کارتخوان‌های بانکی هستند. مثل پزشکان که مکلف بودند از اول مهر مصوبه را اجرایی کنند؛ این واحدها از سال ۹۹ مشمولند.»

وی می‌گوید: «واحدهای صنفی از همین کارتخوان‌های فعلی و حتی تلفن همراه‌شان می‌توانند استفاده کنند و جزئیات خرید، هزینه و فروش‌شان را داشته باشد.»

جعفریان به ثبت هزینه‌ها تاکید دارد و می‌گوید: «وقتی سازمان مالیاتی میزان فروش را می‌خواهد، ما برای دفاع از حق خودمان باید خریدها و هزینه‌هایمان را هم داشته باشیم. به همین دلیل بنگاه‌ها با کارتخوان‌های فعلی و یا موبایل‌هایشان هم از سال ۹۹ می‌توانند هزینه‌هایشان را هم ثبت کنند. چرا که اگر مودی نتواند مدارک و مستنداتی برای خریدها و هزینه‌هایش ارائه کند، بنابر قانون، سازمان مالیاتی همان مبلغ را هم جزء درآمدهای بنگاه مالیاتی به حساب می‌آورد.»

جعفریان می‌گوید: «این رویکرد دقیقا همان است که نسبت به صندوق فروش قرار بود داشته باشیم. حالا به اینجا رسیده ایم که تا زمان عملیاتی شدن صندوق فروش، بحث کارتخوان‌ها را حل کنیم. در حال حاضر صنف‌های مختلفی مثل املاک، تالارهای پذیرایی، اغذیه‌فروش‌ها، کترینگ‌ها، لوازم التحریر، خودرو و... مشمول این طرح هستند.»

◆ اتاق اصناف، منتظر تایید وزارت اقتصاد است

البته ۳۱ شهریور ماه «جلال‌الدین محمد شکریه» نایب رئیس اتاق اصناف ایران اعلام کرده بود که ۲۰ صنف ملزم به استفاده از صندوق‌های مکانیزه فروش شدند و اتاق اصناف منتظر تایید وزارت اقتصاد و سازمان امور مالیاتی است.

شکریه گفت: « در این موضوع بحث صندوق به طور فیزیکی مطرح نیست بلکه موضوع اصلی نرم افزاری است که قرار است بر روی این صندوق‌ها نصب شود. صندوقی که همه بتوانند با آن کار کنند، جامع باشد و مورد تائید وزارت اقتصاد قرار گیرد طوریکه مهمترین دلیل این تاخیر نیز همین موضوع است.»

وی ادامه داد: «به هر حال تا این نرم افزار مورد تائید وزارت اقتصاد و سازمان امور مالیاتی قرار نگیرد، نمی‌توان این کار را شروع کرد. در خصوص سخت افزار نیز دستگاه‌ها با توجه به تکنولوژی که دارند قیمت‌های متفاوتی دارند به طور مثال در برخی، پرینتر به موبایل وصل می‌شود و می‌توان تمام این امور را با تلفن همراه انجام داد. بنابراین محل تهیه این صندوق‌ها طی روزهای آینده از طریق سخنگو اتاق اعلام خواهد شد.»

«مجتبی صفایی» سخنگوی اتاق اصناف ایران نیز چهار روز پیش گفت: «بحث شفافیت مالی همواره مورد استقبال اتاق اصناف بوده است، در بحث نظارت‌ها و نصب صندوق‌های مکانیزه فروش، کارهایی انجام شد ولی جمع‌بندی نهایی در این خصوص اتخاذ نشد و قانون نیز در حال طی مسیر متعارف خود قرار داشت؛ در نهایت با توجه به نهایی شدن تدوین قانون و تایید شورای نگهبان، اتاق اصناف و سازمان امور مالیاتی در این زمینه به یک تفاهم رسیدند. بر اساس توافق انجام گرفته مقرر شده است هر سال، مشاغلی که بیشترین ارتباط با مصرف کنندگان را دارند مشمول این طرح شوند و ما هیچ‌گاه به دنبال کتمان اطلاعات مالیاتی نبوده ایم و همواره شفافیت در این بخش را دنبال کرده‌ایم.»

وی گفت: «بنابراین در راستای نصب صندوق‌های مکانیزه فروش پیش‌قدم شده‌ایم، با نصب این صندوق‌های مکانیزه، تمام مبادلات تجاری قابل رویت خواهد بود، در واقع ما این موضوع را برای آنکه گریز مالیاتی اتفاق نیفتد دنبال می کنیم.»

اخبار

رئیس کل بانک مرکزی:

ذخایر کالاهای اساسی و دارو مطلوب است

رئیس کل بانک مرکزی اولویت اصلی این بانک مرکزی را تامین ارز کالاهای اساسی و دارو عنوان و اعلام کرد که ذخایر کالاهای اساسی و دارو در کشور مطلوب است. همچنین کنترل تورم، کنترل بازار ارز و کمک به رشد اقتصادی کشور در دستور کار بانک مرکزی قرار دارد.

عبدالناصر همتی در نشست با مدیران دبیرخانه شورای عالی مناطق آزاد تجاری، صنعتی و ویژه اقتصادی در کیش ضمن تاکید بر نقش مقاومت مردم و برنامه‌ریزی‌های صورت گرفته در عبور از شرایط سخت اقتصادی گفت: بحمدالله دشمنان به هدف اصلی خود که فروپاشی اقتصاد ایران بود نرسیدند.

همتی ضمن یادآوری شرایط ارزی کشور در شهریور و مهرماه سال گذشته افزود: علیرغم تمام تحریم‌ها و فشارهای وارد شده، در حال حاضر شرایط ارزی با ثباتی داریم و این آرامش به ما اجازه داده است که به سایر اولویت‌ها از جمله شرایط مناطق آزاد بپردازیم.

وی با اشاره به تلاش ناکام دشمن در حداکثر سازی فشار اقتصادی گفت: در شرایط جنگ اقتصادی چاره ای جز اولویت بندی مسائل اقتصادی نداریم.

رئیس کل بانک مرکزی با تاکید بر اینکه اولویت اصلی بانک مرکزی تامین ارز کالاهای اساسی و دارو است، تصریح کرد: خوشبختانه با تدابیر اتخاذ شده ذخیره کالاهای اساسی و دارو در کشور مطلوب است.

وی افزود: انتظارات از بانک مرکزی بالاست و از این‌رو کنترل تورم، کنترل بازار ارز و کمک به رشد اقتصادی کشور در دستور کار بانک مرکزی قرار دارد.

همتی با بیان اینکه رشد و توسعه اقتصادی کشور در راستای افزایش رفاه مردم باید با تکیه بر ظرفیت‌های داخلی صورت گیرد، گفت: در این خصوص بایستی بررسی‌ها و اقدامات لازم در خصوص توانمندی های مناطق آزاد و رفع موانع آنها صورت گیرد تا بتوانیم از این قابلیت‌ها در مسیر توسعه اقتصادی کشور بهره کامل ببریم.

طبق اعلام بانک مرکزی، رئیس کل این بانک به کاهش نرخ تورم نقطه به نقطه و ماهانه اشاره و اظهار کرد: حضور تیم مدیران بانک مرکزی در جزیره کیش به معنای اهمیت مناطق آزاد است.

وی افزود: مشکلات سرمایه‌گذاران و تجار در مناطق آزاد را درک می کنیم؛ لذا به اینجا آمده‌ایم تا ضمن گفت‌وگو با فعالان اقتصادی منطقه آزاد کیش و بقیه مناطق آزاد راه حل‌هایی برای حل موانع بیابیم و با تمام توان برای اجرای آنها اقدام کنیم.

وزیر راه و شهرسازی خبرداد

رشد ۱۰ برابری ظرفیت بنادر کشور در زمان تحریم‌ها

وزیر راه و شهرسازی با اشاره به رشد ۱۰ برابری ظرفیت بنادر در زمان تحریم ها، آن را جلوه ای از پیشرفت کشور دانست و گفت: عملکرد بخش دریایی با همت مدیران و حمایت‌های صورت گرفته، قابل مقایسه با گذشته نیست.

«محمد اسلامی» در دیدار مدیران ارشد ارگانهای دریایی کشور به مناسبت روز جهانی دریانوردی با معاون اول رییس جمهوری، افزود: هدف تحریم همواره ایجاد محدودیت برای جلوه های اقتدار و پیشرفت کشور بوده است.

وی اظهارداشت: یکی از بخش‌های مهمی که مورد هدف تحریم کنندگان قرار گرفته، بخش دریایی کشور است که با همت مدیران و حمایت های صورت گرفته، وضعیت بخش دریایی کشور از رشد خوبی برخوردار بوده و قابل مقایسه با گذشته نیست.

وزیر راه و شهرسازی تصریح کرد: ناوگان کشتیرانی و نفتکش ایران به همت فعالان عرصه دریایی اکنون از جایگاه خوبی برخوردار است.

وی با اشاره به طرح توسعه بندر شهید رجایی گفت: اجرای این طرح در سه شیفت کاری و به صورت فشرده دنبال می شود و اقدامات لازم برای تأمین شناورهای مورد نیاز کشور نیز در دستورکار قرار دارد. اسلامی با اشاره به خروج شرکت های حمل و نقل دریایی خارجی پس از اعمال تحریم ها از کشور افزود: با خروج ۸۵ هزار کانتینر به همراه شرکت ها از کشور، تصور می شد که حمل و نقل دریایی ما فلج شود، اما امروز خط تولید کانتینر با استانداردهای بین المللی در کشور ایجاد شده است.

قائم‌مقام وزیر صمت اعلام کرد:

تنها کالاهای اساسی دلار ۴۲۰۰ تومانی می گیرند

قائم‌مقام وزیر صنعت، معدن و تجارت با بیان اینکه تنها کالاهای اساسی و ضروری مشمول دریافت ارز ۴۲۰۰ تومانی می‌شوند، گفت: این کالاها مشمول قیمتگذاری هستند

حسین مدرس خیابانی اظهار داشت: تامین کالاها را شامل دو بخش دانست و گفت: بخشی از کالاها با ارز ۴۲۰۰ تومانی که همان ارز دولتی است تامین می شوند، این کالاها در واقع کالاهای ضروری و اساسی کشور هستند که مشمول قیمت‌گذاری می شوند و قیمت آن‌ها هم جهش خاصی نداشته است و تامین بخشی دیگر از کالاها هم با ارز نیمایی انجام می پذیرد.

قائم‌مقام وزیر صمت در امور بازرگانی بخش غالب تثبیت و آرامش بازار را متاثر از تثبیت نرخ ارز دانست و افزود: همانطور که به تناسب قیمت کالاها با افزایش نرخ ارز بالا رفت، همانطور هم به تناسب دارد پایین می آید و اگر قیمت کالاها را مورد رصد قرار دهیم یا قیمت ها ثبیت شده است یا با کاهش قیمت ها مواجه هستیم.

مدرس خیابانی با بیان اینکه به عنوان نمونه در یخچال و فریزر با کاهش ۱۵ درصدی قیمت مواجه هستیم، افزود: قیمت کالاهای اساسی نیز از یک ثبات و آرامش در قیمت ها مواجه است.

معاون وزیر راه خبر داد

افزایش ٦ درصدی صادرات غیر نفتی

مدیرعامل سازمان بنادر و دریانوردی، از افزایش ۶ درصدی صادرات غیرنفتی در شش ماهه نخست امسال خبر داد.

محمد راستاد، در مراسم بهره برداری از پروژه های عمرانی بندر خرمشهر اظهار داشت: بندر خرمشهر از ابتدای جنگ تحمیلی، تحت حمله‌های دشمن بعثی بوده، اما با این حال، امکانات این بندر توانست از مدافعان این شهر در برابر حمله‌های بعثی حمایت کند.

وی افزود: تا پیش از آغاز جنگ تحمیلی، بندر خرمشهر فعالترین بندر کشور بود و در مقاطعی از زمان، ۵۰ درصد حجم فعالیت های بنادر ایران، به بندر خرمشهر با مجموع ۵ میلیون تن تخلیه و بارگیری در سال، اختصاص داشت.

مدیرعامل سازمان بنادر و دریانوردی ادامه داد: در سال‌های اخیر شاهد سرمایه‌گذاری و بهره‌برداری از پروژه‌های عمرانی در بندر خرمشهر بودیم و امروز، مجموعا ۲۳۰ میلیارد تومان پروژه در این بندر به بهره‌برداری می‌رسد؛ ضمن اینکه افتتاح ترمینال کانتینری این بندر سبب می شود تا ترافیک کانتینری به یکی از مهمترین فعالیت های بندر خرمشهر، تبدیل شود. معاون وزیر راه و شهرسازی با بیان اینکه حجم تخلیه و بارگیری کالای کانتینری در کشور کاهش یافته است، تصریح کرد: علیرغم کاهش فعالیت های کانتینری، بندر خرمشهر توانست صادرات غیرنفتی سایر کالاها را حفظ کند. وی میزات تخلیه و بارگیری کالای کانتینری در بنادر را نسبت به میزان سرمایه گذاری انجام شده، بسیار پایین عنوان و خاطرنشان کرد: برای جبران این کاهش، سازمان بنادر و دریانوردی در نظر دارد مکانیزم های تشویقی شامل تخفیف عوارض بندری را برای تجار و صاحبان کالا اعمال کند.

اجرائیه ۵/۱۲۹۹/۹۷
مشخصات محکوم له هوشنگ محمدی کبریا با وکالت منصوره حسن پور به نشانی بابل م.کارگر کوچه دار ایی سابق بابایی ۷ س.ارکیده پوشه ۸۸ مشخصات محکوم علیه: رحمت محمدپور به نشانی مجهول المکان بموجب رای شماره ۲۵۵ تاریخ ۹۸/۳/۱۲ شعبه ۵ شورای حل اخت

آفساید

ورزش ایران و یک هدف مهم: توکیو بدون توقف !

سهم ایران از پنج حلقه رنگی المپیک

ریو و توکیو تفاوت‌های زیادی از لحاظ فرهنگی، اجتماعی و سیاسی دارند و شاید تنها نقطه مشترک این دو شهر در این چهار سال اخیر، برگزاری المپیک در این شهرها باشد. تا این لحظه تیم ملی بسکتبال در میان‌ها رشته‌های تیمی، احسان حدادی، پرتاب‌کننده دیسک و حسن تفتیان، دونده سرعت در دو و میدانی، نجمه خدمتی و آرمینا صادقیان در رشته تیراندازی موفق به کسب سهمیه المپیک شدند. همچنین در کشتی آزاد و فرنگی، ایران موفق شد از دوازده سهمیه موجود، پنج سهمیه را کسب کند و برای بقیه سهمیه‌ها به مسابقات دیگر انتخابی نیم‌نگاهی داشته باشد.

◆ بسکتبال و سومین حضور در المپیک

جام جهانی چین، اولین فرصت بلندقامتان بسکتبالیست بود تا زودتر از بقیه رشته‌های تیمی موفق شوند سهمیه المپیک توکیو را به‌دست آوردند. این مسابقات برای ملی‌پوشان بالا و پایین زیادی داشت و در روزهای پایانی مرحله گروهی تیم ملی فشار زیادی را تحمل کردیم و بیش از آنکه نگاه‌ها به بازی تیم ملی ایران باشد به گروه دیگر و بازی چین چشم‌های‌مان را دوخته بودیم و تمام هوش و حواس‌مان به بازی‌های چینی‌ها بود، اما وقتی هم چین و هم ایران به گروه بازنده‌ها راه یافتند، خیال‌ها راحت‌تر از گذشته شد و تیم ملی ایران هم با آرامش بیش‌تری به کار خود ادامه داد و توانست به‌عنوان بهترین تیم آسیایی سهمیه المپیک را جذب کند.

◆ احسان حدادی و چهارمین المپیک

پرتاب‌کننده دیسک ملی‌پوش در اردیبهشت ماه امسال موفق شد تا چهارمین سهمیه المپیک خود را کسب کند تا بتواند به رویای مدال طلای المپیک فکر کند. احسان حدادی با رکورد ۶۶.۷۸ متر در مرحله نخست مسابقات دایموند لیگ دوحه قطر ضمن ایستادن در رده سوم اولین دوومیدانی کار ایران لقب گرفت که توانست سهمیه المپیک توکیو را کسب کند.

◆ تفتیان سهمیه دوم دوومیدانی را گرفت

سریع‌ترین دونده ایران در پاریس و حدود یک ماه قبل موفق شد در جریان لیگ دایموند سهمیه المپیک توکیو را کسب کند تا هم به دومین المپیک خود برسد و هم به دومین ورزشکار دوومیدانی کاری تبدیل شود که موفق شده به المپیک ۲۰۲۰ برسد. او برای کسب این سهمیه با ثبت رکورد ۱۰/۰۳ ثانیه همه را امیدوار کرد تا بتواند در ژاپن تاریخ‌سازی کند و این امید را ایجاد کند که می‌تواند آغازگر تحولی بزرگ در این ورزش باشد.

◆ دختران تیرانداز در توکیو تاریخ‌ساز می‌شوند؟

نجمه خدمتی و آرمینا صادقیان دو تیرانداز ایرانی هستند که در رقابت‌های مختلف انتخابی المپیک توانستند سهمیه المپیک را کسب کنند. در ابتدا نجمه خدمتی در فینال تفنگ بادی رقابت‌های تیراندازی جام جهانی چین و کسب سهمیه المپیک پنجم شد و اولین سهمیه المپیک را در تیراندازی گرفت. بعد از آن بود که آرمینا صادقیان، تیرانداز هفده‌ساله تیم ملی ایران بود که سه ماه بعد از خدمتی موفق شد سهمیه المپیک را کسب کند و به دومین نماینده ایران در مسابقات المپیک تبدیل شود.

◆ کشتی در انتظار سهمیه‌های بیش‌تر

هفته گذشته مسابقات قهرمانی جهان کشتی در دو بخش آزاد و فرنگی در نورسلطان قزاقستان برگزار شد و تیم ملی ایران با عملکردی که از خود نشان داد توانست از دوازده سهمیه ممکن، پنج سهمیه را کسب کند. در روزهای ابتدایی مسابقات مسابقات کشتی فرنگی برگزار شد و گرایی، منجزی و نجاتی موفق شدند سه سهمیه از شش سهمیه ممکن را به‌دست آوردند. در کشتی آزاد اما اوضاع بدتر بود و فقط رضا اطری و حسن یزدانی موفق شدند از این مسابقات سهمیه المپیک بگیرند. دیگر ملی‌پوشان برای کسب هفت سهمیه دیگر المپیک باید در مسابقات قاره‌ای و جهانی که در طول ماه‌های آینده برگزار می‌شوند، شرکت کنند. شرایط رشته‌هایی مانند وزنه‌برداری هم بر رفق مراد است و باوجود کاهش سهمیه‌های ایران به چهار عدد (دو سهمیه برای زنان و دو سهمیه برای مردان) بعضی از ملی‌پوشان می‌توانند با رسیدن به حداقل حضور در مسابقات زیر نظر فدراسیون جهانی یعنی شش‌بار شرکت کردن به المپیک توکیو برسند، اما متاسفانه زنان وزنه‌برداری به این دلیل که در مسابقات قبلی شرکت نکرده‌اند، نمی‌توانند در المپیک توکیو شرکت کنند.

اخبار

علی موسوی:

نبود یک مهاجم خوب در استقلال مشهود است

پیشکسوت استقلال معتقد است که تیم تحت هدایت استراماچونی از نظر تاکتیکی خوب است اما نیاز به یک تمام‌کننده سطح بالا دارد.

علی موسوی درباره تساوی دو، دو این تیم مقابل ذوب‌آهن در هفته پنجم لیگ برتر اظهار کرد: در بازی با ذوب‌آهن همه چیز برعکس سه، چهار بازی گذشته بود اما متاسفانه استقلال در دقایق پایانی با این که به گل هم رسیده بود دوباره گل تساوی را دریافت کرد که به نظرم آفساید بود. استقلال بازی خوبی در زمین حریف به نمایش گذاشت و اگر تمام کننده یا بازی‌ساز خوبی داشت می‌توانست به برد برسد. او افزود: استقلال بد بازی نمی‌کند اما برش لازم برای رسیدن به پیروزی را ندارد. این مشکل باید با عملکرد خوب دفاع و هافبک حل شود وگرنه استقلال از نظر بدنی و تاکتیکی خوب است. پیشکسوت استقلال درباره دو گل مشابهی که این تیم مقابل ذوب‌آهن دریافت کرد، توضیح داد: این گل‌ها روی شلوغی محوطه جریمه اتفاق افتاد. استقلال واقعا بدشانسی می‌آورد و اصلا مشکل تاکتیکی ندارد. گل‌هایی که استقلال دریافت کرد، اتفاق فوتبالی بود که متاسفانه یکی از آن‌ها هم آفساید بود. موسوی در ادامه گفت: استقلال زوتر باید ترمیم شود. اگر می‌خواهند مهاجم بیاورند باید مهاجم خوب بیاورند که حاصل تلاش همه بازیکنان را به ثمر برساند. تبریزی بازیکن خوبی است اما در بال چپ و راست بهتر عمل می‌کند یا قائدی در کنار یک فروارد خوب، می‌تواند عملکرد بهتری داشته باشد. نبود یک فروارد خوب در استقلال مشهود است وگرنه استقلال تا ۱۸ قدم خوب جلو می‌آید. او در پایان تصریح کرد: ان‌شاءالله بدشانسی‌های استقلال تمام شود. امیدوارم مسئولان تا دیر نشده یک تمام‌کننده خوب که بار استقلال را به دوش بکشد جذب کنند.

ناصر ابراهیمی:

این پرسپولیس «بنزما» هم نمی‌تواند گل بزند

مربی اسبق پرسپولیس گفت: خیلی‌ها از «علی علیپور» انتقاد میکنند چرا گل نمی‌زند اما نظر من این است در پرسپولیس فعلی اگر «کریم بنزما» نیز حضور داشته باشد نمی‌تواند گلزنی کند. «ناصر ابراهیمی» اظهار داشت: روش بازی پرسپولیس مشخص نیست و بازیکنان پرسپولیس در زمین مسابقه شرح وظایف خود را به خوبی انجام نمی‌دهند. وی افزود: در روزی که پرسپولیس استقلال را در شهرآورد شکست داد نیز نتوانست نمایش خوبی را به اجرا بگذارد و با تیم خوب فصل گذشته فاصله زیادی داشت. مربی اسبق پرسپولیس خاطرنشان کرد: خیلی‌ها از «علی علیپور» انتقاد می‌کنند که چرا گل نمی‌زند اما نظر من این است در پرسپولیس فعلی اگر «کریم بنزما» نیز حضور داشته باشد نمی‌تواند گلزنی کند. ابراهیمی تصریح کرد: خط هافبک پرسپولیس فاقد بازیکنی طراح و خلاق است که به خوبی مهاجمان را تغذیه کند و با پاس‌های عمقی‌اش آن‌ها را در مسیر گلزنی قرار دهد. وی تاکید کرد: اگر پرسپولیس در ادامه فصل چنین روندی را ادامه دهد کار سختی برای حضور در جمع مدعیان قهرمانی خواهد داشت و نمی‌تواند برای چهارمین بار پیاپی قهرمان ایران شود. پیشکسوت پرسپولیس در پایان گفت: امیر قلعه نویی در نیمه دوم بازی پرسپولیس و سپاهان نشان داد به خوبی پرسپولیس را آنالیز کرده و توصیه‌های لازم را به بازیکنانش داشته تا از اشتباهات بازیکنان پرسپولیس به بهترین شکل ممکن استفاده کنند.

فرهاد مجیدی:

اجازه دخالت در کارم را به هیچ کسی نمی‌دهم

سرمربی تیم فوتبال امید گفت: برای مربیگری در تیم امید اجازه دخالت در مسائل فنی را به هیچ کس نخواهم داد.

فرهاد مجیدی در مورد شرایط تیم ملی امید اظهار داشت: تیم ملی امید به اندازه کافی حواشی خود را دارد و من سعی می‌کنم کمتر صحبت کنم و دوست دارم این سه ماه آینده تمرکزم را روی تیم بگذارم. شاید باور نکنید اما به دوستان صمیمی و خانواده گفتم کاری با من نداشته باشید و زنگ هم نزنید. وی ادامه داد: در گروه سختی قرار داریم و نمی‌توانم این را کتمان کنم. همه تیم‌ها خوب هستند حتی تیم ازبکستان هم که با آنها بازی کردیم تیم قدرتمندی هستند. فقط مشکل من این است که ۷۰ تا ۸۰ درصد بازیکنان ما در لیگ بازی نمی‌کنند. حتی در همان دیدار با ازبکستان ۶ بازیکن من برای اولین بار در ترکیب ۱۱ نفره به میدان رفتند. مشکلات زیادی داریم و شاید باور نکنید من حدود ۲۵ سال است در فوتبال هستم و با مدیران عامل زیادی کار کردم. اما تاج به عنوان رئیس فدراسیون فوتبال یک مدیر قوی است. در جلسه هفته قبل هم تمام مشکلات را به او گفتم و فکر می‌کنم او می‌تواند بهترین تصمیم را بگیرد و مشکلات را حل کند. سرمربی تیم فوتبال امید گفت: در عرصه ملی یا باشگاهی اجازه دخالت به هیچ کسی در مسائل فنی را نمی‌دهم. وی در مورد شرایط حریفان عنوان کرد: همه تیم‌ها قدرتمند هستند. ازبکستان هم در سطح بالایی بازی می‌کند. همین تیم زیر ۲۳ سال ازبکستان را تیم ملی بزرگسال ما در زمان کی‌روش به سختی شکست داد. همانطور که قبلا گفتم مشکل من بازی نکردن بازیکنانم در لیگ است. حالا تصمیم گرفتم در تمرینات باشگاه‌ها بروم و بازیکنان را زیر نظر داشته باشم. مطمئن باشید بهترین نتایج را در این تورنمنت خواهیم گرفت. مجیدی در پایان در پاسخ به این سؤال که آیا قول صعود به المپیک می‌دهید یا خیر، گفت: کارم خیلی سخت است اما تاکنون چیزی نبوده در زندگی‌ام بخواهم و به دست نیاورم.

تساوی استقلال برابر ذوب‌آهن؛

فوتبال زیبا هم طلسم آبی را نشکست

تیم فوتبال استقلال که در چهار هفته ابتدایی لیگ برتر موفق به پیروزی نشده بود در دیدار هفته پنجم با وجود ارائه نمایشی زیبا برابر ذوب آهن بازهم نتوانست طلسم را بشکند.

در ادامه رقابت های هفته پنجم لیگ برتر از ساعت ۱۸:۳۰ دقیقه روز پنجشنبه تیم فوتبال ذوب آهن در ورزشگاه فولاد شهر میزبان استقلال بود که این دیدار با برتری ۲ به ۲ خاتمه یافت. داریوش شجاعیان(۶۷) و فرشید اسماعیلی(۸۹) برای استقلال و دانیال اسماعیلی فر(۷۳) و ارسلان مطهری(۹۱) برای ذوب آهن گل زدند.

در نیمه اول دو تیم فوتبال زیبا و تهاجمی را به نمایش گذاشتند و هر چند در برخی دقایق خشونت چاشنی کار شد اما موقعیت هایی که روی هر دو دروازه ایجاد شد بر زیبایی های نیمه اول افزود و تنها گل رد و بدل نشد.

نمایش خوب دو تیم در نیمه دوم هم ادامه داشت تا اینکه در دقیقه ۶۷ استقلال به گل برتری رسید. در این صحنه داریوش شجاعیان بین دو مدافع تیم ذوب آهن درون محوطه جریمه صاحب توپ شد و پس از مهار خوبی که داشت توپ را با شوتی زمینی به گل نخست تیم استقلال تبدیل کرد.

در حالی که استقلالی ها در اندیشه ساماندهی دفاعی خود برای محافظت از این گل بودند، تیم میزبان حملات زیادی را روی دروازه تیم تهرانی پی ریزی کرد و در دقیقه ۷۳ به خواسته اش رسید. در این دقیقه دانیال اسماعیلی فر از تعلل مدافعان استقلال استفاده کرد و درون محوطه جریمه با ضربه ای دقیق دروازه حسینی را باز کرد.

بعد از این گل منصوریان دست به یک تعویض هجومی زد و محمدرضا خلعتبری را به زمین فرستاد که همین حضور باعث ایجاد چندین موقعیت خطرناک شد اما حسینی مقابل این حملات ایستاد.

استراماچونی در دقیقه ۸۲ به خاطر اعتراض به داور و شوت کردن بطری کنار خط از روی نیمکت اخراج شد. او در این صحنه روی قضاوت داور اعتراض داشت و بسیار عصبانی بود.

در پنج دقیقه پایانی استقلال و ذوب آهن حملات زیادی را روی دروازه یکدیگر ایجاد کردند اما این تیم تهرانی بود که در دقیقه ۸۹ روی شوت زمینی و دقیقه فرشید اسماعیلی به گل دوم دست پیدا کرد.

استقلالی ها که سرمست از رسیدن به گل دوم بودند بازهم در خط دفاعی غفلت کردند و در دقیقه ۹۱ گل تساوی را دریافت کردند. این گل در موقعیت مشکوک به آفساید برای ذوب آهن به دست آمد. با این حال ارسلان مطهری توانست با زدن گل دوم مانع از شکست تیمش شود.

استراماچونی: به خاطر رفتارم متاسفم
تیم با سیستم سختی بازی می کند

سرمربی استقلال بابت اخراج از کنار زمین و رفتاری که داشت، ابراز تاسف کرد.

آندرآ استراماچونی بعد از مساوی تیمش مقابل ذوب آهن گفت: فکر می کنم تیم پیشرفت کرده است. این موضوع را با بازی‌های دیگر مقایسه کردم. موقعیت‌های زیادی برای گلزنی داشتیم. با اینکه آمادگی کاملی داشتیم، ذوب آهن از دو فرصت خود استفاده کرد. احتیاج داریم که بیشتر پیشرفت کنیم و پخته‌تر بازی کنیم.

وی درباره عملکرد داور بازی گفت: بابت عملکردم متاسفم و نظری درباره داوری ندارم.

سرمربی استقلال در پاسخ به این سوال که آیا تیمش بعد از دقیقه هفتاد با مشکل بدنی مواجه شد، گفت: ما سه گل بعد از دقیقه ۹۳ خوردیم و ۵ امتیاز از دست دادیم.

استراماچونی گفت: من می‌دانم که تیمم پیشرفت کرده و بهتر بازی می‌کنیم. با سیستم دشواری بازی می‌کنیم که احتیاج به زمان دارد. با اینکه در شرایط سختی هستیم، می‌بینم که بازیکنان تلاش می‌کنند بهتر شوند.

سرمربی تیم فوتبال ذوب آهن:
می توانستیم پیروز بازی باشیم

سرمربی تیم فوتبال ذوب‌آهن اصفهان با اشاره به موقعیت ارسلان مطهری در پایان بازی گفت: اگر مطهری دقت می‌کرد، می‌توانستیم گل سوم را نیز بزنیم و پیروز شویم.

علیرضا منصوریان شامگاه پنج شنبه در نشست خبری پس از تساوی تیمش در برابر استقلال تهران، از عملکرد تیمش ابراز رضایت کرد و گفت: خوشبختانه چند هفته‌ای هست که از عملکرد تاکتیکی تیمم راضی هستم؛ ما از سیستم ۳-۵-۲ استقلال خبر داشتیم و می‌دانستیم که از بازی چه می‌خواهند.

وی با بیان اینکه ممکن بود پیروز بازی شویم افزود: اگر ارسلان مطهری در دقایق پایانی دقت می‌کرد می‌توانستیم گل سوم را نیز بزنیم و پیروز شویم.

منصوریان گفت: خدا را شکر سربازهای ما به تیم بازگشته‌اند و از هفته‌های آینده کم کم از آن‌ها نیز استفاده خواهیم کرد.

سرمربی سبزپوشان نصف جهان از بازگشت خلعتبری به این تیم ابراز خرسندی کرد و گفت: خوشحالی دیگر ما بازگشت خلعتبری به ذوب‌آهن است که توانایی عوض کردن جریان بازی را نیز دارد.

وی درباره وضعیت سربازهای این تیم بیان کرد: ما به این ۳ سرباز آسیب رسانده ایم چرا که آن‌ها به بازی‌های آسیایی بردیم و سپس ۱۵ روز آن‌ها را نداشتیم. بازیکن که نمی‌تواند دوبار بدنسازی کند! امیدوارم شرایط بدنی سربازها و نیز خلعتبری به حد ایده‌آل خود برسد و ما وضعیت بهتری پیدا کنیم.

کارشناس داوری:
گل دوم ذوب آهن ۱۰۰ درصد آفساید بود

کارشناس داوری گفت: گلی که استقلال در دقیقه ۹۱ دیدار مقابل ذوب‌آهن دریافت کرد، صددرصد آفساید بود.

«یدالله سلیمانی» اظهار داشت: جای‌گیری کمک‌داور اشتباه بود و نتوانست به درستی در این صحنه تصمیم بگیرد و در نهایت منجر به باز شدن دروازه استقلال شد.

این کارشناس داوری خاطرنشان کرد: چهار بازیکن ذوب‌آهن در آفساید بودند و این گل باید مردود اعلام می‌شد.

سلیمانی درباره اخراج استراماچونی گفت: رفتار سرمربی استقلال را تایید نمی‌کنم اما دوران با اشتباهاتی که انجام می‌دهند تمرکز مربیان را بهم زده و باعث می‌شوند که آنان از کوره در بروند.

وی در پایان گفت: متاسفانه داوری‌ها تا این جای مسابقات لیگ برتر کیفیت مطلوب نداشته و داوران اشتباهات زیادی را مرتکب شده‌اند.

فتحی: به استراماچونی حق می‌دهم
بازهم از داوری ضربه خوردیم

مدیرعامل باشگاه استقلال می‌گوید تیمش برای چندمین بار از داوری ضربه خورده است.

به گزارش ایسنا، امیرحسین فتحی مدیرعامل باشگاه استقلال پس از تساوی تیمشم مقابل ذوب‌آهن در هفته پنجم رقابت‌های لیگ برتر گفت: داوری سه امتیاز از استقلال گرفت. نمی‌دانم چه شروعی داریم که این اتفاقات می‌افتد. نمی‌دانم جواب هواداران را چطور باید داد اما گل دوم ذوب‌آهن آفساید بود و سه امتیاز بازی را از دست دادیم.

او درباره اخراج استراماچونی گفت: من به این سرمربی حق می‌دهم. او دو ماه است که دارد زحمت می‌کشد و همه کار انجام می‌دهد. ما چند بازی است که از داوری ضربه می‌خوریم. من به همه هواداران حق می‌دهم. بازی با نفت مسجد سلیمان و پرسپولیس را ببینید. در داربی باید پنالتی ما تکرار می‌شد. چقدر ما باید تحمل کنیم؟ چقدر باید سرمربی و بازیکنان را به صبر دعوت کنم؟ فقط باید بگویم متاسفم و ما مثل فصل گذشته داریم از داوری ضربه می‌خوریم.

فتحی افزود: در چند بازی شانس با ما همراه نبوده و کارشناسان داوری هم معتقد هستند که داوری اشتباهاتی در بازی‌ها ما داشته است. کادر فنی تلاشش را دارد انجام می‌دهد و بازیکنان تلاش کردند. جایگاه ما در جدول این نیست و ما باید با ۹ امتیاز در بالای جدول باشیم.

او در پایان درباره عملکرد دروازه‌بان‌های لیگ برتر گفت: من فرصت نداشتم همه را نگاه کنم اما دروازه‌بانی یک پست تخصصی و مشکل است و من چون عملکرد همه را ندیدم نمی‌توانم اظهار نظری کنم.

استقلال با این تساوی ۳ امتیازی شد و در رده چهاردهم قرار گرفت. ذوب آهن هم با ۴ امتیازی شد و در رده سیزدهم قرار گرفت.

برای اطمینان از حضور زنان در ورزشگاه؛

یوری ژورکائف به ایران می آید

یک هیات اعزامی از سوی فیفا برای بازی ایران و کامبوج به ورزشگاه آزادی می آید تا شرایط ورود زنان را ارزیابی کند.

تیم ملی فوتبال ایران باید در بازی پیش روی خود در انتخابی جام جهانی برابر تیم ملی فوتبال کامبوج قرار گیرد. یوری ژورکائف ملی‌پوش فرانسه در جام جهانی ۹۸ یکی از افرادی است که در این هیات اعزامی حضور خواهد داشت. او از طرف فیفا منصوب شده است و قرار است برای بازی ایران و کامبوج به ایران سفر کند.

ژورکائف درباره موضوع ورود زنان ایرانی به ورزشگاه گفت: وظیفه تیم ما این است که بتوانیم تغییرات مثبت اجتماعی در سراسر جهان ایجاد کنیم و یکی از بحث های ما این است که بتوانیم فوتبال را بیش از قبل در دسترس زنان در خاورمیانه خصوصا کشورهایی نظیر ایران که ورود زنها به ورزشگاه‌ها در آن ممنوع است، قرار دهیم. موضوع ایران موضوع مورد بحث ما است و من برنامه ریزی می کنم تا بتوانم برای بازی ایران و کامبوج در این کشور باشم. حضور ما به منزله نشان دادن قاطعیت فیفا در این زمینه است. اینفانتینو رئیس فیفا نیز هفته قبل عنوان کرد: به ما اطمینان داده شده است که در بازی بعدی تیم ملی ایران که قرار است ۱۰ اکتبر (هجدهم مهر) برگزار شود (دیدار برابر کامبوج در مرحله مقدماتی جام جهانی ۲۰۲۲ قطر) زنان اجازه خواهند داشت به ورزشگاه بروند.

به دلیل مذاکرات مخفی با «آنتوان گریژمان»

جریمه نقدی خنده‌دار بارسا بابت تخلف بزرگ

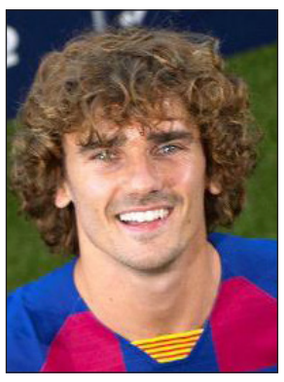

کمیته انضباطی فدراسیون فوتبال اسپانیا تایید کرد که باشگاه بارسلونا به دلیل مذاکرات مخفی با «آنتوان گریژمان»، تنها ۳۰۰ یورو جریمه شده و از محرومیت برگزاری یک بازی بدون تماشگر گریخته است.

باشگاه اتلتیکو مادرید بر این باور بود که آبی اناری‌ها مذاکرات خود را با مرد فرانسوی در برهه‌ای که بند فسخ وی ۲۰۰ میلیون یورو بوده است، به طور فعال دنبال می‌کردند نه زمانی که بند فسخ وی به ۱۲۰ میلیون یورو کاهش یافته است؛ رقمی که در نهایت انتقال گریژمان را به نیوکمپ محقق کرد. اگرچه مبلغ جریمه بارسلونا بسیار ناچیز است اما به نظر با مقررات کمیته انضباطی فدراسیون فوتبال اسپانیا مطابقت دارد اما با توجه به اختلاف مبلغ بند فسخ پیش از کاهش و پس از آن، جریمه‌ای خنده‌دار به نظر می‌رسد.

برد بزرگ سپاهان در آزادی؛

«ژنرال» نفس کالدرون را گرفت

تیم فوتبال سپاهان در دیدار خارج از خانه برابر پرسپولیس به برتری ارزشمند ۲ بر صفر دست یافت تا «امیر قلعه‌نویی» مچ «گابریل کالدرون» را بخواباند.

روز پنجشنبه در حساس‌ترین دیدار هفته پنجم لیگ برتر فوتبال باشگاه‌های ایران، پرسپولیس و سپاهان به مصاف هم رفتند که این دیدار با برتری دو بر صفر طلایی‌پوشان سپاهان به اتمام رسید.

این دیدار در حضور حدود ۱۵ هزار تماشاگر ورزشگاه آزادی و با قضاوت «سیدوحید کاظمی» برگزار شد.

بازی از سوی هر ۲ تیم با سرعت بالا آغاز شد و هدف میزبان و میهمان رسیدن به پیروزی بود.

در دقیقه نهم تیم سپاهان در ضربه ایستگاهی صاحب موقعیتی خوبی شد که «علیرضا بیرانوند» در ۲ مرحله، مانع از باز شدن دروازه تیمش شد.

در دقیقه ۲۳ پرسپولیس صاحب موقعیتی عالی شد که مطابق معمول «جونیور» برزیلی با ضربه‌ای ضعیف این بخت را از دست داد.

هرچند در نیمه نخست هر ۲ تیم تلاش زیادی انجام دادند، اما گلی به‌دست نیامد تا امیدها به نیمه دوم معطوف شود.

پرسپولیس در نیمه دوم تهاجمی‌تر نشان داد و سپاهان را مجبور به‌عقب‌نشینی کرد.

سپس «امیر قلعه‌نویی» سرمربی سپاهان، ۲ تعویض انجام داد و تیمش بر روند بازی تسلط خوبی پیدا کرد.

در دقیقه ۶۵ شوت تماشایی «امید نورافکن» را «علیرضا بیرانوند» به خوبی مهار کرد.

در دقیقه ۸۰، «کی روش استنلی» با شوتی سنگین و غیر قابل مهار، توپ را به تور دروازه بیرانوند دوخت تا سپاهان مزد عملکرد خوب خود را بگیرد.

در دقیقه ۸۵ «محمد محبی» بازیکن تعویضی سپاهان با ضربه‌ای تماشایی که با واکنش ضعیف بیرانوند، همراه شد زننده دومین گل سپاهان لقب گرفت.

سپاهان با این پیروزی ارزشمند به امتیاز ۱۱ رسید و با تفاضل گل بهتر نسبت به شهر خودرو در صدر جدول قرار گرفت.

پرسپولیس نیز، دومین شکست فصل را پذیرفت و ۹ امتیازی باقی‌ماند.

ترکیب پرسپولیس: علیرضا بیرانوند، شجاع خلیل زاده، محمدحسین کنعانی‌زادگان، محمد نادری (مهدی عبدی)، محمد انصاری، احمد نوراللهی، مهدی ترابی، وحید امیری، سیامک نعمتی (حسین ماهینی)، علی علیپور و جونیور براندائو (بشار رسن)

ترکیب سپاهان: پیام نیازمند، شایان مصلح، عزت پورقاز، گئورگی ولسیانی، مرتضی منصوری، مهدی کیانی، ولادیمیر کومان (علی قربانی)، سجاد شهباززاده، امید نورافکن، محمدرضا حسینی (محمد محبی) و استنلی کی روش

کالدرون:
خط حمله پرسپولیس بُرندگی ندارد

سرمربی پرسپولیس گفت: نسبت به سپاهان ۲ روز ریکاوری کمتری داشتیم و این موضوع خود را در ۱۵ دقیقه پایانی نشان داد و بازیکنانم خسته بودند و خط حمله ما برندگی لازم را نداشت.

«گابریل کالدرون» در نشست خبری پس از پایان دیدار تیم‌های فوتبال پرسپولیس و سپاهان که عصر امروز در ورزشگاه آزادی برگزار شد و با نتیجه ۲ بر صفر به سود سپاهان پایان یافت، اظهار داشت: در ابتدا به سپاهان برای بازی خوبی که انجام داد تبریک می‌گویم و همچنین به بازیکنان خودم هم تبریک می‌گویم که مبارزه خوبی انجام دادند. در نیمه نخست فرصت گل داشتیم و در چنین بازی‌های بزرگی اگر از فرصت‌های خود استفاده نکنیم به مشکل می‌خوریم.

سرمربی پرسپولیس افزود: نسبت به سپاهان ۲ روز ریکاوری کمتری داشتیم و این موضوع خود را در ۱۵ دقیقه پایانی نشان داد و بازیکنانم خسته بودند اما در مجموع عملکرد برابری داشتیم.

وی در پاسخ به این سوال که چه دفاعی برای اتفاقاتی که در بازی مقابل سپاهان افتاد، دارد؛ گفت: در نیمه نخست، هم نادری تک‌به‌تک با دروازه‌بان حریف و هم جونیور فرصت گلزنی را خراب کردند و همان‌طور که گفتم اگر در بازی‌های بزرگ از فرصت‌ها استفاده نکنیم، مشکل‌ساز می‌شود. آمار ۲ تیم در این بازی برابر و تنها تفاوت در استفاده از موقعیت‌ها بود. کالدرون افزود: در مجموع تیم ما ۸۰ دقیقه در دفاع خوب بود اما در حمله آن طور که باید ظاهر نشد. سرمربی پرسپولیس در پاسخ به سوال دیگری مبنی بر اینکه بیرانوند دروازه‌بان بزرگی است اما پس از اعتراضی که به داور داشت تمرکزش را بر هم خورد، گفت: هر بازیکنی برای خودش شخصیتی دارد و اگر در بازی بی‌عدالتی ببیند اعتراض می‌کند. دوست دارم یکبار دیگر تصاویر و ویدئوهایی که داور به بازیکنان هر ۲ تیم کارت زرد داده را مرور کنیم. داور روی صحنه‌ای که بازیکن حریف به بازیکن ما لگد می‌زند، کارت زرد می‌دهد اما بازیکن ما فقط به صرف نزدیک شدن به داور کارت زرد می‌گیرد و این معیار درستی نیست. در مسابقاتی که تنش وجود دارد طبیعی است بازیکن با داور صحبت کند. کالدرون در پاسخ به سوال دیگری مبنی بر شکست‌ها مقابل تیم‌های مدعی قهرمانی، گفت: در مجموع از روند تیم راضی هستم و مطلبی که شما گفتید درست است اما در خط حمله مشکل داریم و مهاجمان‌مان تاثیرگذاری لازم را ندارند و به اندازه مهاجمان حریف خطرناک نبودند. وی در پاسخ به پرسش دیگری مبنی بر اینکه آیا کیفیت جونیور در حد پرسپولیس است یا خیر، اظهار داشت: تیم ما در خط حمله بُرندگی لازم را ندارد. تیم‌های بزرگ احتیاج به مهاجمان خوب و برنده دارند. سعی می‌کنم اعتماد به نفس بدهم و کمک کنم تا این بازیکن به سطح خوبی برسد. کالدرون در این نشست خبری برای اولین بار گفت: بازیکنی که در تیم ملی بود و به قطر رفت اولین گزینه من بود. گزینه بعدی من مهاجم سپاهان و گزینه بعد از آن نیز مهاجم استقلال بود. حتی یک گزینه تونسی داشتیم و یکی از این پنج نفر را می‌خواستیم.

قلعه‌نویی نیامد، خبرنگاران تکسیرا را تحریم کردند

سرمربی تیم فوتبال سپاهان بعد از پیروزی دو بر صفر تیمش برابر پرسپولیس به دلایل نامعلوم در نشست خبری حاضر نشد.

امیر قلعه نویی، سرمربی تیم فوتبال پرسپولیس در نشست خبری بعد از بازی با پرسپولیس حاضر نشد و به جای او دستیارش میگوئل تکسیرا را به نشست فرستاد. خبرنگاران هم به همین دلیل نشست خبری او را تحریم کردند. این چندمین بار است که قلعه نویی در نشست‌های خبری ای که در تهران برگزار می‌شود، شرکت نمی‌کند.

نوید مظفری:
داور پنالتی پرسپولیس را ندید

کارشناس داوری فوتبال گفت: پنالتی دقیقه ۹۲ پرسپولیس در بازی با سپاهان گرفته نشد. نوید مظفری در مورد نحوه قضاوت وحید کاظمی در بازی پرسپولیس و سپاهان گفت: وقتی بازیکنان مدام به داور اعتراض می کنند کار داور سخت می شود حتی اگر یک بازی ساده و بدون حساسیت باشد چه برسد به بازی پرسپولیس و سپاهان که حساسیت های زیادی دارد و بازیکنان هم مدام اعتراض می کردند. باید این فرهنگ اشتباه از سوی بازیکنان ازبین برود. نیمه اول بازی با اعتراض بازیکنان برای داور خیلی سخت شد و داور هم قضاوت متوسطی داشت. وی افزود: مهم ترین اتفاق داوری مسابقه در دقیقه ۹۲ رخ داد زیرا مدافع سپاهان روی مهدی ترابی مرتکب خطای پنالتی شد که داور این ضربه پشت پا به بازیکن پرسپولیس را ندید. مظفری در مورد یازده کارت زردی که در این بازی داده شد گفت: وقتی بازیکنان مدام اعتراض می کنند در نقطه ای بازی از دست داور در می رود. شاید در لحظه ای که امیری با حالتی خشمگین به سمت داور آمد یا شاید در صحنه ای که کارت زرد به نورافکن نداد. شاید اگر محسن ترکی داور بازی بود در نیمه اول کارت زرد دوم را به بازیکنی نشان می داد و با اخراج یک بازیکن کنترل بازی را در دست می گرفت. این تفاوت داورهاست.

انصاری‌فرد:
پرسپولیس مستحق شکست نبود

مدیرعامل تیم فوتبال پرسپولیس گفت: روی ۲ اتفاق گل خوردیم و در این دیدار مستحق شکست نبودیم اما به طور حتم مربیان و بازیکنان پرسپولیس در مسابقات آینده این شکست را جبران می‌کنند. «محمد حسن انصاری‌فرد» پس از پایان بازی پرسپولیس و سپاهان که به شکست ۲ بر صفر قرمزپوشان تهرانی منجر شد اظهار داشت: پرسپولیس در این مسابقه شایسته شکست نبود. وی افزود: بازیکنان پرسپولیس در این مسابقه نمایش خوبی را به اجرا گذاشتند و این باخت چیزی از ارزش‌های پرسپولیس کم نمی‌کند. مدیرعامل باشگاه پرسپولیس خاطرنشان کرد: پرسپولیس روی ۲ اتفاق دروازه‌اش باز شد؛ ۲ شوت باعث شد تا در این جدال گل بخوریم. انصاری‌فرد تصریح کرد: به طور حتم مربیان و بازیکنان پرسپولیس در مسابقات آینده این شکست را جبران می‌کنند.

وی در پایان گفت: این‌که چه بازیکنانی در ترکیب پرسپولیس به میدان می‌روند و چه نفراتی نیمکت‌نشین هستند به نظر فنی گابریل کالدرون بستگی دارد.

مدیرعامل سپاهان:
فحاشی به طور سمفونیک درست نیست

مدیرعامل سپاهان از فحاشی هماهنگ شده هواداران در بازی تیمش با پرسپولیس ابراز ناراحتی کرد. مسعود تابش بعد از پیروزی دو بر صفر تیمش مقابل پرسپولیس گفت: فکر می‌کنم پرسپولیس و سپاهان هر دو از تیم‌های خوب و قدرتمند مملکت هستند. امروز جنگ تمام عیار و جوانمردانه‌ای را شاهد بودیم. وی با بیان اینکه فحاشی هواداران تنها نقطه ضعف این دیدار بود، افزود: رفتارهای غیراخلاقی هواداران درست نبود. امیدوارم با توجه به فراهم شدن زمینه حضور بانوان در ورزشگاه‌ها، حداقل شرایط را از نظر فرهنگی فراهم کنیم. امروز جوانانی را روی سکوها دیدم که مشغول تماشای بازی بودند اما شرایط مناسب نبود. فحاشی به طور کُر و سمفونیک، مناسب نیست. مدیرعامل سپاهان تاکید کرد: دو تیم هیچ مشکلی با هم ندارند اما نمی‌دانم چرا هواداران این کارها را انجام می‌دهند؟ او درباره محرومیت سعید آقایی از سوی کمیته انضباطی به علت انتشار تصویری بر علیه پرسپولیس گفت: ما حرکت آقایی را تایید نمی‌کنیم. بیانیه‌ای هم که روز گذشته صادر شد،

روحانی در نشست خبری در نیویورک:

راه برداشتن قدم برای برجام اجرای همه آن است

رئیس جمهوری اسلامی ایران گفت : ما معتقدیم برجام یک توافق حداکثری نیست اما اول باید برجام اجرا شود، اگر بخواهیم برای برجام قدم دیگری برداریم، این امکانپذیر است، اما راه آن این است که همه برجام را اجرا کنیم.

حجت الاسلام و المسلمین حسن روحانی بعدازظهر پنج شنبه به وقت نیویورک در نشست خبری پایان سفرش به مجمع عمومی سازمان ملل متحد که با حضور رسانه های جهان برگزار شد، افزود: امسال برنامه های بسیار فشرده ای داشتیم وعمدتا بحث ها و ملاقات های ما پیرامون مساله برجام و خروج آمریکا از آن ، حساسیت و ضرورت صلح و امنیت منطقه، نحوه اجرای توافقات هسته ای ، پایان جنگ خونین و بی ثمرعلیه یمن و مشکلاتی که شیوه ها و سیاست های نادرست آمریکا به وجود آورده است، بود.

◆تنها راه فراروی منطقه خلیج فارس

وی تاکید کرد : تنها راه فراروی منطقه خلیج فارس گفت وگوی سازنده بین کشورهای منطقه، تفاهم وهمکاری آنها برای امنیت منطقه و پایان یافتن جنگ علیه یمن است که می تواند امنیت منطقه را تضمین کند. رئیس جمهوری پیش از پاسخ گفتن به سوالات خبرنگاران خاطرنشان کرد: در مذاکرات موفقیت هایی داشتیم و در برخی موارد همچنان باید موضوع را دنبال کنیم تا به ثمربرسد.

◆آمریکا باید صداقت خود را ثابت کند

روحانی در پاسخ به این سوال خبرنگار ایرنا ، به نظر شما اگر آقای ترامپ به دنبال توافق جدید است، چرا تحریم ها را برنمی دارد و آیا بعد از بازگشت به کشور می توانید بگویید تمام تلاش خود را برای برداشتن تحریم ها انجام داده اید؟، اظهار داشت: فکر می کنم آمریکا از روز اول اجرای تحریم ها و خروج از برجام قصد داشت به مردم ایران بگوید کارها به خوبی پیش نمی رود و حکومت ایران مقصر است.

وی خاطرنشان کرد: سبکی که رئیس جمهوری آمریکا انتخاب کرد این بود، به جای اینکه درباره توافق صحبت کند به شعارهای انتخاباتی روی آورد و شیوه ای را انتخاب کرد که خود به خود در افکارعمومی ایران، آمریکا و سیاست های آن محکوم شد.

رئیس جمهوری ایران تصریح کرد: ترامپ می گفت من از این توافق خوشم نمی آید اما در نظر نداشت تعهد یک دولت، تعهد یک ملت است.

روحانی اظهارداشت: هدف آمریکا این بود که مردم ایران را از نظام و دولت جدا کند و البته از ابتدا مشخص بود ناموفق است و نتیجه هم این شد که فاصله بین ملت ایران و دولت آمریکا ایجاد شده و بیشترین تنفر وجود دارد ودر چنین شرایطی معلوم بود که کار آنها هیچوقت به نتیجه نمی رسد. وی تاکید کرد: آنها در عین اعمال فشار مدعی هستند ما با ایران مذاکره کنیم اما ما با پیش شرط حاضر به مذاکره نیستیم، چرا که آنها باید صداقت و اعتماد خود را به ما نشان داده و ثابت کنند و در آن شرایط است که می توان گفت شرایط کاملا فرق می کند.

◆با مردم آمریکا مشکل نداریم

خبرنگار ایتارتاس روسیه به عنوان اولین خبرنگار در باره تصمیم ترامپ برای جلوگیری از ورود مسئولان ایرانی و خانواده های آنان به آمریکا و اینکه آیا احتمال انتقال سازمان ملل به کشور دیگری وجود دارد، سوال کرد و روحانی در پاسخ اظهارداشت: ایرانی ها از قبل هم با این مشکل مواجه بودند، به طور مثال یک گروه از دانشجویان دانشگاه شریف قصد حضور در یک مسابقه علمی را داشتند اما آمریکا روادید به آنها نداد، جالب این است که این گروه برنده این رقابت ها شدند. وی تصریح کرد: اینکه دولتی به این نقطه برسد که با علم، بهداشت و مردم عادی بجنگد، به نظر من استیصال آن دولت را نشان می دهد ، واقعیت این است که مقامات ایرانی علاقه ای برای سفر به آمریکا ندارند، البته سفر نکردن ایرانیان به آمریکا به معنی آن نیست که ما با مردم این کشور مشکل داریم، بلکه ما با سیاست های دولتمردان واشنگتن مشکل داریم. روحانی با بیان اینکه سفر مقامات دولت ها به سازمان ملل با سفر مردم عادی متفاوت است، تاکید کرد: بسیاری از کشورها به ویژه مسئولان کشورهای جهان سوم و همسایگان آمریکا به خصوص مکزیک با مشکل ورود به سازمان ملل روبرو هستند.

رئیس جمهوری ایران درباره تغییر مکان سازمان ملل به کشوری دیگر خاطر نشان کرد : اگر تصمیمی در این مورد اتخاذ شود، ایران با نظر موافق به آن رای مثبت می دهد، سازمان ملل می تواند به مکانی امن تر و بهتر منتقل شود و مسئولان آن کشور سعه صدرداشته باشند و تنگ نظر نباشند.

◆آمریکا نباید دبه کند

وی در پاسخ به سوالاتی از جمله آیا در مدت حضور در آمریکا اخبار این کشور را دنبال کردید، آیا استیضاح دونالد ترامپ و یا پیروز نشدن در انتخابات آتی ریاست جمهوری آمریکا، بهترین امید و آرزوی برای ایران است ؟ گفت: بهترین آرزوی ما این است که دولت آمریکا سیاست های درستی را انتخاب کند، حال چه دموکرات و چه جمهوری خواه بر سر کار باشد. روحانی افزود: اگر آمریکا بخواهد امروز مذاکره کند و بعد از دوسال به توافق برسد و اجرا کند و بعد از چندماه دوباره پشیمان شود و بگوید این توافق خوب نبود ما در زبان فارسی به ان «دبه کردن می گوئیم»، ما هفت کشور بودیم که به چنین توافقی رسیدیم و علاوه بر ان سازمان ملل نیز آن را تایید کرد.

روحانی خاطرنشان کرد: ما هم اخبار داخل آمریکا را می شنویم اما برای ما مهم نیست چون موضوعات داخلی آمریکاست و مربوط به خودشان است. این مردم و اعضای کنگره آمریکا هستند که باید برای خود تصمیم بگیرند. برای ما بسیار مهم است که دولت آمریکا اعتمادی که خدشه دار کرده، بازگرداند و بگوید اگر من توافق و تعهد کردم، پای آن می‌مانم و اگر در حوزه آب و هوا تعهدی داده پای آن بماند و یا اگر در یونسکو تعهدی دارم، پای آن می‌ایستم. بگوید قطعنامه‌هایی که درباره فلسطین در سازمان ملل تصویب شده را من نقض نمی کنم و بگوید اگر توافقی با ۶ کشور دیگر انجام داده‌ام، آن‌ها را نقض نمی کنم

◆آمریکا باید پیش شرط ها را بردارد

وی درپاسخ به این سوال، ایران تاکنون چند شرطی را برای مذاکره با آمریکا اعلام کرده از جمله برداشته شدن تحریم ها و بازگشت به برجام، چقدر فکر می کنید این خواسته ها با واقعیت تطابق دارد؟، خاطرنشان کرد : درهر زمانی ممکن است یک کشوری احساس کند باید به سیاست های قبلی و به راه درست برگردد ، بنابر این آنچه ما می گوییم این است که آمریکا پیش شرط خود و وضعیتی که ایجاد کرده مانند تحریم های شدید و فشار حداکثری بر ملت ایران را بردارد و بعد مذاکره کند.

روحانی تصریح کرد: ما پیش شرط آمریکا را غلط می دانیم، واشنگتن باید تحریم ها و از فشار حداکثری دست بردارد و سیاست مذاکره و منطق و سیاست به نفع ملت های آمریکا و جهان را انتخاب کند. اگر پیش شرط ها را بردارد. امکان مذاکره با آمریکا وجود دارد.

◆راهکارهای اروپا به مقام عمل نرسیده است

رئیس جمهوری ایران در پاسخ به سوال خبرنگار آسوشیتدپرس مبنی بر اینکه آیا ایران به سایر اعضای برجام برای اجرای تعهدات مالی شان اعتماد دارد؟ گفت: بعد از خروج آمریکا از برجام، بقیه اعضای این توافق جلسات مختلفی داشتند و به ما قول دادند می توانند برجام را ادامه دهند.

وی با تاکید به اینکه «علاقه نداشتیم برجام ضربه ببیند بنابراین حرف ها و طرح های مختلف طرف های باقی مانده در برجام را شنیدیم »، افزود: آنها طرح های مختلفی از جمله کار کردن از طریق بانک مرکزی، بعد از طریق سیستم اس پی وی و سپس هم از طریق اینستکس را مطرح کردند که متاسفانه هیچ کدام از این ها به مقام عمل نرسید و اروپا نتوانست اقدام عملی انجام دهد .

روحانی تاکید کرد: این امکان پذیر نیست که یک توافق چند جانبه وجود داشته باشد اما فقط ایران موظف باشد به تعهدات خود در قبال آن عمل کند.

◆توپ در زمین آمریکاست

رئیس جمهوری ایران در پاسخ به این سوال خبرنگار شبکه ان.بی.سی ، برای کاهش تنش و به وجود آوردن اعتماد بیشتر بین دو کشور، آیا رهبر معظم انقلاب دستوری برای آزادی زندانیان آمریکایی صادر می کنند؟، اظهارداشت : شما می دانید ما به دفعات با مقامات آمریکایی در گذشته برای آزادی زندانیان دو طرف حرف زدیم و مذاکره کردیم و گاهی هم در تبادل زندانیان موفق بودیم.

وی خاطرنشان کرد: در دولت ترامپ هم یکی دو بار این بحث شروع شد و ما راجع به زندانیان با هم حرف زدیم و حتی یک دو تابعیتی آمریکایی-لبنانی آزاد شد اما آمریکایی ها به جای اینکه به وعده خود عمل کنند تنها به تشکر اکتفا کردند.

روحانی تصریح کرد : ایران همیشه آماده مذاکره برای مبادله زندانیان است و هم اکنون توپ در زمین آمریکا است.

◆اگر سندی دارید برای شخص من ارسال کنید

روحانی در پاسخ به سوالی در خصوص اتهام پراکنی بی اساس برخی مقام های اروپایی مبنی بر نقش ایران در حمله به تاسیسات نفتی آرامکوی عربستان اظهارداشت: در جریان ملاقات با برخی مقام های اروپایی ادعاهای بی پایه و اساسی را مبنی بر نقش ایران مطرح کردند که من در پاسخ به آنها گفتم اگر مدرکی و سندی دارید برای شخص من بفرستید.

رئیس جمهوری ایران خاطرنشان کرد: در ملاقات با مقام های کشورهای مختلف درباره ضرورت صلح و امنیت در منطقه و پایان جنگ خونین و بی ثمر در یمن گفت وگوهایی انجام دادم.

وی همچنین با تاکید بر اینکه در این ملاقات ها، طرح صلح هرمز را تشریح کردم، تصریح کرد: در مسئله خلیج فارس، تنگه هرمز و دریای عمان گفت وگوهای سازنده بین کشورهای منطقه و همکاری آنها برای پایان دادن به جنگ یمن اهمیت دارد و امنیت منطقه را تضمین می کند.

روحانی گفت: در سازمان ملل چارچوب سیاست های ایران در مسایل هسته ای و منطقه ای را به صورت کاملا روشن بیان کردم و در جلساتی که با مسوولین رسانه ها و فرهیختگان و اندیشمندان آمریکایی داشتم، مباحث مفیدی مطرح شد.

◆بجای اتهام پراکنی، شعله آتش را خاموش کنید

خبرنگار شبکه سی بی اس نیز از رییس جمهوری پرسید؛ اسناد ماهواره ای نشان می دهد از منطقه شمال به تاسیسات نفتی سعودی صدمه وارد شده، آیا شما مدارکی دارید که نشان بدهد این حمله از خاک یمن صورت گرفته است؟

رئیس جمهوری ایران درپاسخ گفت: در حمله ای که یمن به تاسیسات نفتی عربستان داشته چرا ما باید توضیح بدهیم. در فارسی ما یک ضرب المثلی داریم که می گوید" نه سر پیازیم و نه ته پیاز"، یک جنگ خونینی در منطقه وجود دارد که بی ثمراست .

وی افزود: در پی تجاوز به یمن، مردم و نیروهای یمنی حقی مشروع دارند که از خود دفاع کنند و نیروهای این کشور بارها با موشک های برد بلند و پهپادها به نقاطی در عربستان و امارات حمله کردند، آنها که بی دلیل اتهام می زنند باید سند و مدرک نشان دهند. روحانی اظهارداشت: در جریان ملاقات ها برخی رهبران اروپایی ادعاهای نادرستی را مطرح کردند اما گفتند ما مدرکی نداریم و فکر می کنیم نیروهای یمنی چنین توانی نداشته باشند ، عدم اطلاع آنها از توان امروز نیروهای یمنی باعث نمی شود که به دیگران اتهام بزنند. رییس جمهوری ایران خاطرنشان کرد: به آنها گفتم، اگر مدارکی دارید برای شخص من بفرستید. به جای اتهام پراکنی باید همه دست به دست هم بدهیم و شعله آتش را در منطقه خاموش کنیم. وی تصریح کرد : توصیه من به آمریکا، فرانسه، انگلیس وآلمان که مدام به عربستان و امارات اسلحه می دهند تا مردم یمن کشته شوند، این است که ارسال اسلحه را متوقف کنند و برای برقراری صلح به عربستان فشار بیاورند. روحانی اضافه کرد: مردم یمن و ارتش این کشور اعلام آمادگی کردند که همه اقدامات خود را متوقف کنند اما متاسفانه بعد از این اعلام هم شاهد حمله علیه مردم یمن هستیم.

◆با کاهش تعهدات دنبال فشار آوردن نیستیم

رئیس جمهوری ایران در پاسخ به این سوال خبرنگار نیویورک تایمز، آیا دلیل راهبردی افزایش فعالیت های هسته ای ایران در سایت نطنز ، واکنش و فشار حداکثری ایران در برابر فشار حداکثری آمریکاست؟، گفت: تعهدات ما در برجام دوطرفه است، تعهداتی را ایران دارد وتعهداتی را طرف های متقابل. آنچه در ماه های اخیر شاهد بودیم، برجام یک طرفه شده بود و ایران تعهداتش را انجام می داد و دیگران تعهداتشان را کاهش می دادند.

وی با بیان اینکه « در بندهای ۲۶ و ۳۶ برجام مشخص شده که ایران می تواند در قبال کاهش تعهدات دیگران، تعهدات خود را کاهش دهد»، افزود: آنچه در حال انجام آن هستیم، کاهش تعهدات ما است. گفته ایم کاهش تعهدات ما به گونه ای است که قابل برگشت است. اگر طرف مقابل به تعهدات خود برگردند ما هم بلافاصله برمی گردیم.

روحانی تصریح کرد: ما به دنبال سلاح هسته ای نیستیم، ما به دنبال فشار آوردن نیستیم . ما به دنبال اجرای برجام هستیم و امیدواریم همه با اجرای تعهدهای کامل خود به برجام برگردند.

◆موضوع ۱۵ میلیارد دلار هنوز روی میز است

رئیس جمهوری ایران در پاسخ به سوال خبرنگار بلومبرگ مبنی بر اینکه آیا هنوز موضوع اختصاص اعتبار ۱۵ میلیارد دلاری (طرح مکرون) به ایران روی میز است و آیا ابزارهای مالی دیگری هم پیشنهاد شده است؟، خاطرنشان کرد: بحث کردیت، بحث اعتبار موقت بود و از نظر ما آن مساله هنوز روی میز است، ولی اینکه اروپایی ها برای اجرای آن چه مشکلی دارند، خودشان می دانند.

وی تصریح کرد: درنیویورک بحث ما فراتر از کردیت (اعتبار) بود و بحث بر سر برداشتن کل تحریم ها و مسائل منطقه ای بود که به سرانجام نرسید و امیدواریم دوباره این صحبت ها ادامه پیدا کند.

◆شرط برقراری شرایط جدید

خبرنگار دیگری پرسید، گزارش ها نشان می دهد ترامپ می خواهد با شما ملاقات داشته باشد و اگر در نیویورک نشد در آینده و در جایی دیگر این دیدار صورت بگیرید؛ اگر تحریم ها برداشته نشود، آیا ممکن است چنین دیداری صورت بگیرد؟

روحانی در پاسخ تاکید کرد: رییس جمهوری فرانسه ماهها در تلاش است تا برای این مشکل راه حلی پیدا کند. ما با هم دو راه حل را پیش می بردیم یک راه حل آمریکایی و دیگر اروپایی.

رئیس جمهوری ایران اظهارداشت: در باره راه حل اروپایی به توافقاتی رسیدیم اما اروپایی ها گفتند باید به نوعی موافقت آمریکایی ها را هم به دست آوریم، این مشکل خودشان است (اروپایی ها) و به ما ربطی ندارد.

وی گفت: مکرون این خط را دنبال می کند که مشکل بین ایران و آمریکا حل بشود، آمریکا باید پیش شرط را بردارد و اگر بردارد، زمینه برای یک شرایط جدید آماده می شود.

روحانی افزود: در جلسات مختلف در نیویورک این موضوع مطرح بود، نمی خواهم بگویم این مسئله به نتیجه نمی رسد، اما در این سفر به نتیجه نخواهد رسید.

◆عمده مشکل ایران با عربستان جنگ علیه ملت یمن است

دکتر روحانی در پاسخ با اشاره به اینکه در ملاقات با عمران خان هر دو مسأله مربوط به عربستان و آمریکا مطرح بوده و ایشان نکاتی درمورد مذاکراتش با مقام های دو کشور بیان کرده است، گفت: اعتقاد ما بر این است که باید به جنگ یمن خاتمه داده شود زیرا به نفع کسی نیست و ما باید در منطقه دنبال صلح برویم.

رئیس جمهور با بیان اینکه مشکل ایران با عربستان عمدتاً به مسأله یمن برمی گردد، اظهار داشت: اگر در یمن آتش بس برقرار شود، مسائل ما هم با عربستان در یک روال سریع‌تری به نتیجه می‌رسد.

دکتر روحانی با بیان اینکه جنگ یمن به نفع کسی نیست ، خاطرنشان کرد: با آقای عمران خان در تماس خواهیم بود و آنطور که خواسته بود راجع به مسایل دیگر گفتگویمان را ادامه می دهیم.

◆برجام چگونه حفظ می شود؟

خبرنگار روزنامه وال استریت ژورنال آمریکا سوال کرد، شما گفتید اگر تحریم ها برداشته شود فضا برای گفت وگوهای (بین ایران و آمریکا) بیشتر فراهم می شود، آیا واضح تر در این خصوص توضیح می دهید و همچنین آیا کشتی انگلیسی آزاد شده است؟

روحانی در پاسخ گفت: ما معتقدیم برجام یک توافق حداکثری نیست اما اول باید برجام اجرا شود، اگر بخواهیم برای برجام قدم دیگری برداریم، این امکانپذیر است، اما راه آن این است که همه برجام را اجرا کنیم.

◆به آمریکا و اروپا نصیحت می کنم حرف از مذاکره موشکی نزنند

رئیس جمهوری ایران افزود: اما در خصوص مساله موشکی، به نفع همه است که از ما در باره مساله موشکی سوال نکنند چون خیلی به ما بدهکار می شوند.

وی اظهارداشت: آمریکا و اروپایی ها آنقدر به منطقه موشک و سلاح فرستاده اند که ابتدا باید در باره آن توضیح دهند و آن را متوقف کنند. فروش سلاح‌های آمریکایی به منطقه، عدم توازن را در منطقه ایجاد کرده است.

روحانی خاطرنشان کرد: چند ماه دیگر تحریم فروش سلاح از ما برداشته می شود و آنها همانطور که به کشورهای همسایه ما سلاح می فروشند باید به ما هم سلاح بفروشند و به همین دلیل بهتر است آنها در باره این مساله صحبت نکنند چون خیلی بدهکار می شوند اما در عین حال ما درباره سایر مسائل می توانیم با هم صحبت کنیم.

رئیس جمهوری ایران درباره آخرین وضعیت کشتی توقیف شده انگلیسی تصریح کرد که باید بگویم مراحل نهایی خود را در دادگاه طی می کند و پیش بینی من این است که کشتی ایمپرو آزاد می شود.

◆نظارت آژانس را کم یا محدود نکرده‌ایم

روحانی در باره نصب سانتریفیوژهای پیشرفته و گزارش آژانس بین‌المللی انرژی اتمی درباره برجام اظهار کرد: ما این موضوع را رسما اعلام کرده‌ایم و در واقع سومین مرحله کاهش تعهدات برجامی ما این بود که محدودیت‌هایی که در برجام برای تعداد سانتریفیوژهای ما در نظر گرفته شده بود را کنار بگذاریم و آن را به آژانس هم اعلام کردیم.

وی افزود: البته ما نظارت آژانس بر فعالیت‌های اتمی ایران را کم یا محدود نکرده‌ایم. آژانس به همان صورتی که از ابتدای برجام در ایران فعالیت می کرد کار خود را ادامه می‌دهد. ما برخی از تعهدات خود در برجام را کاهش داده‌ایم . هدف ما استفاده از سانتریفیوژهای پیشرفته ای است که قرار بود فعال شان کنیم و البته زمان فعال کردن‌شان را در گام سوم جلو انداختیم و امروز نیز برخی از سانتریفیوژهای پیشرفته را نصب می کنیم تا زمانی که زنجیره‌شان تکمیل شود فعالیت خود را آغاز کند.

رئیس جمهوری اسلامی ایران در پاسخ به پرسش یک خبرنگار در باره پیشنهاد اردوغان برای رسیدن به یک راه حل نهایی در سوریه و ایجاد ناحیه امن اظهار داشت: این موضوع را در اجلاس آنکارا مورد بررسی قرار دادیم اما در این زمینه باید تاکید کنیم که شرایط امنیتی شمال سوریه یکی از مواردی است که باید قطعا مورد توجه قرار گیرد و در این زمینه این حق ترکیه است که مرزهایش امنیت داشته باشد. اما از طرفی برای ما هم مهم است که تمامیت ارضی سوریه حفظ شود. پس بهترین راه حل این است که اولا آمریکا از سوریه خارج شود چرا که همین الان هم بخشی از مشکلات شمال سوریه به حضور آمریکایی‌ها باز می گردد.

وی ادامه داد: ادلب نیز باید از تروریست‌ها پاکسازی شود و آن وقت ارتش سوریه بیاید و در مرزهای شمالی این کشور مستقر شود نه اینکه به جای آنها ارتش ترکیه وارد خاک سوریه شود و در آنجا قرار گیرد. بهتر است ارتش ترکیه در خاک خودش باشد و به جای آن ارتش سوریه به شمال این کشور برود و متعهد به تامین امنیت مرزهای شمالی‌اش شود.

رئیس جمهوری اسلامی ایران در پایان این نشست خبری ابراز امیدواری کرد که صلح و امنیت در جهان و منطقه به عنوان هدف نهایی که همه ما داریم، در دسترس همگان قرار بگیرد.

نکته

عبدالباری عطوان "تحلیلگر مسائل منطقه:

روحانی ستاره مجمع عمومی سازمان ملل متحد شد

"عبدالباری عطوان" تحلیلگر مسائل منطقه نوشت: آقای روحانی ستاره مجمع عمومی شد و دیپلماسی تهران در سطح بین الملل پیروز میدان سازمان ملل متحد بود، بطوری که بیشتر رهبران غربی برای دیدار با رئیس جمهوری ایران صف کشیده بودند.

وی در این مطلب که بامداد جمعه در روزنامه "رأی الیوم" منتشر شد، نوشت: «اگر نگوییم، همه تحولات سیاسی کنونی بر وفق مراد ایران رقم خورد، اما بیشتر آن این گونه بود و آقای روحانی ستاره دوره کنونی مجمع عمومی سازمان ملل متحد شد و دونالد ترامپ رئیس جمهوری آمریکا که نسبت به ایران، شمشیر را از رو بسته و تحریم های فلج کننده علیه تهران وضع کرده است، اکنون سرگرم رسوایی انتخاباتی اش است و توسط نمایندگان آمریکا در آستانه تحقیقات قرار گرفته است، اقدامی که شاید منجر به استیضاح وی شود، همچنین فرصت پیروزی ترامپ برای انتخاب در دوره دوم بسیار کم شده است، همزمان نیز چین با اعلام ۴۵۰ میلیارد دلار سرمایه گذاری و حمایت از اقتصاد ایران وارد میدان می شود.

دیپلماسی ایران در سطح بین المللی پیروز میدان سازمان ملل متحد بود و بیشتر رهبران کشورهای غربی برای دیدار با روحانی، صف کشیده بودند، "امانوئل مکرون" رئیس جمهوری فرانسه بسیار تلاش کرد، به همراه همتای آمریکایی اش به جمع روحانی نفوذ کند، کسی که بسیار مشتاق دیدار با همتای ایرانی اش بود، او حتی از افراد زیادی برای میانجی گری برای این دیدار کمک خواست، ترامپ حتی به یک دست دادن سریع با روحانی در برابر دوربین های تلویزیونی نیز راضی بود، اما نه تنها اتفاقی نیفتاد بلکه حتی نتایجی که این اقدامات برای مکرون و اتحادیه اروپا دربرداشت، برخلاف چیزی بود که آنها گمان می کردند.

ایران به راحتی در دام اروپا نیفتاد، آنها فریب تصاویر و دست دادن و لبخندهای مصنوعی اروپایی ها را نخوردند و همانگونه که روحانی گفت، عکس را باید در مرحله پایانی مذاکرات و رسیدن به توافق و نه در ابتدای گفت و گوها گرفت.

تجارب سال ها بلکه دهه ها ثابت کرده است که ایرانی ها، توان زیادی دارند و به تمامی شروط خود متعهد هستند آنها بر خلاف عرب ها شیفته غربی ها نیستند، نه از قدرت غرب می ترسند و نه ترسی از آنها به دل راه می دهند، به همین خاطر در حالی که ۸۰ میلیون ایرانی در زیر تیغ تحریم ها قرار دارند، بعید است که رهبران ایران بر سر میز مذاکره حاضر شوند.

ما با این اقدام (حضرت آیت الله" خامنه ای) رهبر ایران کاملا موافق هستیم که اروپایی ها را وابستگان به آمریکا دانست، آنها به تمامی خواسته های واشنگتن جامه عمل می پوشانند و همانطور که در گذشته در همه جنگ ها از افغانستان گرفته تا عراق، سوریه و لیبی در کنار آمریکا مشارکت داشته اند، در آینده نیز این کار را انجام خواهند داد، به همین خاطر شرط بندی بر روی آنها، در واقع به معنای اعتماد بر متحدان آمریکا و قدرت موازی با این کشور و در نتیجه یک شرط بندی خواهد بود که راه به جایی نمی برد.

اروپا بویژه انگلیس و فرانسه بدون موافقت آمریکا وارد چند جنگ شدند، نخستین آن؛ جنگ جهانی دوم بود که اگر دخالت های نظامی واشنگتن نبود، اروپا بازنده می شد و دومین جنگ؛ جنگ کانال سوئز یا جنگ سه گانه انگلیس، فرانسه و اسرائیل در سال ۱۹۵۶ میلادی بود که به خاطر مخالفت آمریکایی ها، شکست خوردند، اما آن چه پاریس و لندن بیش از این در این جنگ از دست دادند، از میان رفتن مستعمرات، فروپاشی امپراتوری بزرگ دو کشور در تمام نقاط جهان بود. از آن زمان، اروپا عقب نشینی کرد و تصمیم گرفت که بدون موافقت کاخ سفید دست به هیچ جنگی نزند.

ترامپ بدترین روزهایش را سپری می کند و درگیر (طرح استیضاح) در مجلس نمایندگان به ریاست "نانسی پلوسی" است و گمان نمی کنم، شرایط به او اجازه دهد برای حفظ منافع متحدان عرب واشنگتن، بویژه عربستان و امارات، وارد جنگ با ایران شود، این بدان معناست که ایران در این مرحله آزادانه به اقدامات خود ادامه خواهد داد، از طرف دیگر نمی توان هرج و مرج سیاسی رژیم اسرائیل را نادیده گرفت که بزرگ ترین محرّک واشنگتن برای جنگ علیه ایران است.

ابتکار آقای روحانی در سخنرانی اش در سازمان ملل متحد که از کشورهای حاشیه خلیج (فارس) خواست به ائتلاف امید بپیوندند، مهم ترین بند آن عدم تجاوز، عدم دخالت در امور داخلی کشورهای دیگر و اعضاست، شایسته بررسی است و شاید راهی باشد برای خروج از شرایط تنش زای کنونی، بویژه آن که این طرح جایگزین دیگری از سوی کشورهای عربی ندارد.

ترامپ هرگز برای حمایت از کشورهای حاشیه خلیج (فارس) با ایران نخواهد جنگید، او مخالف جنگ آمریکا در عراق و افغانستان است و خروج نیروهای آمریکایی از این دو کشور، یکی از شعارهای انتخابات گذشته ریاست جمهوری آمریکا بود.

ما در این جا بصورت کاملا واقع بینانه سخن می گوییم، درست برخلاف آنها که به دنبال آمریکا به راه افتاده اند و حامی اسرائیل هستند و درهای کشورشان را به روی وزیران و ورزشکاران اسرائیلی گشوده اند و مرزهایشان را به روی دوستانشان بسته اند، ما هیچ تغییری نکرده ایم، اما آنها هرگز از اشتباهاتشان درس نگرفته اند و همچنان روی آمریکا و سلاح های آن تکیه دارند که دیگر هیبت خود را از دست داده و ناکارآمدی شان به اثبات رسیده است.»

عطوان در پایان نوشت: ما با طرح ابتکاری ایران برای گفت و گو، عدم تعدی و رد هرگونه دخالت در امور داخلی کشورها همراه هستیم، بگذارید آتش بس فرصتی برای بازگشت آنانی باشد که از اصول و مبانی عرب ها روی گردان بودند، اجازه دهید آنان بار دیگر نگاه خود را معطوف به رژیم اشغالگر اسرائیل به عنوان دشمن واقعی امت اسلامی کنند و دست به ساخت طرح احیای عربی در تمامی زمینه ها و در مقدمه آن در زمینه نظامی بزنند، اما تکیه یک کشور به دیگران و هزینه میلیارد دلاری تنها موجب غرق بیشتر آن در باتلاق ضعف، سستی و خواری و هدر رفت ثروت ملل اسلامی و نسل کنونی و آینده آنها می شود.

انتقاد سلیمی نمین از حمله پایداری‌ها به لاریجانی:

تخریب و گستاخی هنر نیست

◆تعاملات سیاسی بیمارگونه را اصلاح کنیم

عباس سلیمی نمین، چهره سیاسی اصولگرا معتقد است: «بین جریانات سیاسی به‌جای اینکه منطق حاکم باشد، برخوردهای تخریبی وجود دارد. این ناشی از کم تحملی برخی از سیاستمداران است که دارای ظرف وجودی کوچکی هستند، لذا بلافاصله دست به دامان پرخاشگری می‌شوند.»

بازهم فضای مجلس میدان تندروی برخی نمایندگان نزدیک به پایداری شده است، اینبار نه یک نماینده اصلاح طلب از فراکسیون امید مخاطب این تخریب هاست نه دیگرانی چون مطهری. یک راست علی لاریجانی رئیس مجلس را مخاطب هتاکی قرار می دهند و او را «دیکتاتور» خطاب می کنند، آنهم از تریبون باز مجلس که مخاطبان چند میلیونی دارند. برخوردی که از نگاه عباس سلیمی نمین چهره سیاسی اصولگرا خود مروج رفتارهای پرخاشگرانه و هتک حرمت ها به فضای عمومی جامعه نیز است.

عباس سلیمی نمین، مدیر دفتر مطالعات و تدوین تاریخ ایران در گفت‌وگو با خبرآنلاین تاکید دارد اگرچه نقدهایی به لاریجانی دارد اما اگر او نبود، مجلس به میدان درگیری‌ها و تنش بین نمایندگان بدل می‌شد.

این چهره سیاسی اصولگرا صریحا به افراطیون می گوید« تخریب و گستاخی هنر نیست، بلکه باید نقد خود را محترمانه ارائه کنیم که مجلس بتواند الگوی تعاملات سیاسی باشد. ما به اندازه کافی در تعاملات سیاسی دچار مشکل هستیم. این تعاملات سیاسی بیمارگونه باید اصلاح شود.»

مشروح گفت‌وگوی با عباس سلیمی نمین را در ادامه بخوانید؛

آقای سلیمی نمین! در جلسه اخیر مجلس شاهد رفتار عجیب نماینده مشهد بودیم که رئیس مجلس را دیکتاتور خطاب کردند و مباحثی دیگر مانند اینکه مملکت دست چند نفر است و ...را مطرح کردند. فضای جامعه تا چه میزان ممکن است متاثر از بروز اینگونه از برخوردها، دلسرد و ناامید شود؟

کمترین انتظار ما از نمایندگان مجلس حفظ حرمت خانه ملت هم در عرصه سیاسی و هم در زمینه‌های اقتصادی، فرهنگی و اجتماعی است. اگر نمایندگان حرمت جایگاه رفیع ریاست مجلس را حفظ نکنند بنابراین الگوی مناسبی برای جامعه نخواهند بود. ما در مجلس می‌توانیم با صراحت صحبت کنیم اما این امر با توهین متمایز است. ما نباید به دلیل توهین و و تخریب دیگران به خود ببالیم، این دسته از اعمال از عهده هر کسی بر می‌آید اما با استدلال نقد کردن کار هر کسی نیست. من این نوع از برخوردها را به هیچ وجه نمی‌پسندم چراکه شایسته افرادی که مدعی تعهد به نظرات خاصی هستند، نیست.

◆لاریجانی توانسته ۱۲ سال مجلس را بدون تنش اداره کند

من آقای لاریجانی را شخصیت ارزنده‌ای می‌دانم البته به ایشان نقد هم دارم اما همین فرد توانسته مجلس را در طول ۱۲ سال بدون تنش اداره کند. این خود نوعی توانمندی است که فردی بتواند نمایندگان مجلس را با حواشی و مسائل مختلف در صحن علنی و غیرعلنی را بدون جنجال‌های مرسوم مدیریت کند. ما البته می‌توانیم بر این شخصیت ارزشمند نقد داشته باشیم که علی‌القاعده علی لاریجانی نیز در مواردی دارای ضعف‌هایی است.

نباید این ظرفیت را با تعابیر گستاخانه و تند تخریب کنیم. این هنر نیست، بلکه باید نقد خود را محترمانه ارائه کنیم که مجلس بتواند الگوی تعاملات سیاسی باشد. ما به اندازه کافی در تعاملات سیاسی دچار مشکل هستیم. این تعاملات سیاسی بیمارگونه باید اصلاح شود.

◆بین جریانات سیاسی به جای منطق، برخوردهای تخریبی حاکم است

مقام معظم رهبری به‌دلیل شرایط ویژه کشور در دوران تحریم‌ها، دستور تشکیل شورای عالی هماهنگی اقتصادی با عضویت سران را دادند تا برخی از تصمیمات ضروری وارد کش و قوس‌های اداری نشوند، با این حال آقای پژمانفر با استناد به عضویت ریاست مجلس در این شورا، او را صاحب مملکت و دیکتاتور خطاب می کند، نظر شما را در رابطه با این نوع تخطئه در مباحث آن هم از تریبون باز مجلس چیست؟ چقدر فضای جامعه را نسبت به مسئولان و نظام تصمیم گیری در کشور مردد و بدبین می کند؟

اکنون بین جریانات سیاسی به‌جای اینکه منطق حاکم باشد، برخوردهای تخریبی وجود دارد. این ناشی از کم تحملی برخی از سیاستمداران است که دارای ظرف وجودی کوچکی هستند، لذا بلافاصله دست به دامان پرخاشگری می‌شوند. این به ضعف وجودی افراد بازمی گردد. افراد حتی در مورد جلسات هماهنگی سران قوا که البته براساس ضرورت کشور شکل گرفته است نیز می‌توانند انتقاد کنند. البته باید نقدها محترمانه و مستدل باشند . با بکارگیری این شیوه‌ها هیچ دستاوردی عاید جامعه نخواهد شد. متاسفانه ادبیات بسیار پرخاشگرانه‌ای که امروز در بین جریانات سیاسی دیده می‌شود و این دست از هتک حرمت‌ها به دستاویز برخی بدل شده است.

ما باید یاد بگیریم که نقد طرف مقابل به‌مثابه هتک نیست بلکه به معنای اصلاح و اقناع طرف مقابل است. بنابراین نقد یک فرد یا دستگاه باید با حفظ حرمت‌ها انجام شود. از این رو زمانی که در نقد از ادبیات مناسب و محترمانه استفاده می‌شود، تاثیرگذاری نیز افزایش می‌یابد. البته در مواردی هدف نیل به منافع حزبی و گروهی قرار می‌گیرد که طبیعی است در این دیدگاه، تخریب طرف مقابل اصل قرار بگیرد که امروز نیز شاهد ترویج این نوع برخوردها هستیم. اما اصلاح نه تنها با تخریب انجام نمی‌شود بلکه دشوارتر نیز خواهد شد.

برخوردهای چکشی در مجلس به جامعه اشاعه می‌یابد

ممکن است تخریب، برخی را به آمال سیاسی خود برساند، اما روی دیگر این سکه صدمه‌ای است که به اعتماد عمومی مردم وارد می کند. پیامدهای مخرب چنین برخوردهایی را آن هم در مجلس که قرار بود عصاره فضائل ملت هم باشد، چقدر بر بطن جامعه تاثیرگذار می‌دانید؟

ایمان

سیاسی، اجتماعی، فرهنگی، علمی، ورزشی و هنری

صاحب امتیاز و مدیر مسئول: حیدر ضیغمی
قائم مقام مدیر مسئول و سردبیر: حسین عبداللهی
عضو انجمن مدیران روزنامه های غیر دولتی، آئین نامه اخلاق حرفه ای، قابل مشاهده در سایت
تلفن: ۳۲۹۰۳۲۰۹ - ۳۲۹۰۶۱۶۰ صندوق پستی: ۳۷۱۸۵/۴۴۹۵
نشانی: قم، میدان مفید، بلوار شهید کریمی، نبش کوچه ۴، ساختمان شهاب، طبقه سوم، واحد ۳
www.emandaily.ir eimannews@yahoo.com

چاپ هشتم ۱۳ (روزنامه) - توزیع، نشر، گستر ۰۶۱-۴۵۴۵۰۹۶

شنبه - ششم مهرماه ۱۳۹۸ - سال بیست و دوم - شماره ۴۸۹۰

اذان صبح: ۴/۳۶ طلوع آفتاب: ۵/۵۸ اذان ظهر: ۱۱/۵۷ اذان مغرب: ۱۸/۱۳

امام علی علیه السلام:

با ریشه کن کردن بدی از سینه خود، بدی را از سینه دیگران، بیرون کن!

نهج البلاغه: ح۱۶۹، ص ۱۱۷۰

پیام آموزشی

سرعت زیاد در رانندگی، شتاب برای رسیدن به حوادث است.

پلیس راهور استان قم - فرهنگ ترافیک

اخبار

شهردار قم:

مسیر روگذر تقاطع ولیعصر(عج) بزودی افتتاح می‌شود

شهردار قم گفت: شهرداری تا پایان سال پروژه‌های متعددی را افتتاح خواهد کرد؛ مسیر روگذر تقاطع ولیعصر(عج) بزودی افتتاح می‌شود و کل پروژه در دهه فجر به بهره برداری می رسد.

دکتر سیدمرتضی سقائیان‌نژاد در آیین افتتاح و بهره‌برداری از مجموعه ورزشی سردار شهید اکبر غلامپور که همزمان با هفته دفاع مقدس به عنوان نخستین رویداد کنگره ملی ۶ هزار شهید استان قم در سالن همایش مجتمع فرهنگی حضرت معصومه(س) برگزار شد، با اشاره به همزمانی ایام محرم و هفته دفاع مقدس اظهار کرد: این مجموعه ورزشی در این ایام به نام یک شهید نامگذاری شده که نشانه‌های زیادی برای ما دارد؛ حسین(ع) عنوان کردند که به دنبال احیای سیره جدم هستم و سیره حسین‌بن علی(ع) هم سیره رشد است.

شهردار قم با تاکید بر اینکه اسلام بزرگترین سرمایه‌ای بود که پیامبر بر جای گذاشت، تصریح کرد: حسین(ع) قیام کرد که از این سرمایه حراست کند و با حرکت خود و اهل بیتش این سرمایه را زنده کرد؛ اگر امروز در هر کوی و برزنی نام حسین(ع) و نام شهدا را می بینیم به خاطر همین حرکت است.

سقائیان‌نژاد با اشاره به بخشی از زندگینامه شهید غلامپور، گفت: این شهید وقتی ترکش می‌خورد و به زمین می‌افتد با نام یاحسین جان خود را از دست می‌دهد.

وی با تاکید بر اینکه شهدا چراغ‌های هدایت هستند، گفت: انقلاب اسلامی برگرفته از فرهنگ شهادت و رشد آن به خاطر خون شهدا بوده و امروز نمایش نام شهدا در کوی و برزن‌ها برای این است که این فرهنگ از یاد نرود. شهردار قم با اذعان به اینکه شهرداری‌ها ارگان‌هایی عمومی، مستقل، غیردولتی و از دل مردم هستند، اظهار کرد: به همین خاطر یکی از افتخارات شهرداری اتکا به مردم است؛ اعتماد مردم برای شهرداری‌ها بسیار با ارزش است.

سقائیان‌نژاد با اشاره به تحریم‌های مختلفی که علیه کشور اتفاق افتاده است، افزود: بودجه شهرداری قم از ۸۰۰ میلیارد تومان به بیش از ۲ هزار میلیارد تومان رسیده است و این نشان می‌دهد که در شهرداری نگرانی در خصوص تحریم‌ها نیست و این خوداتکایی به پاس خون شهدا است.

وی با بیان اینکه منطقه ۶ قم یکی از مناطق محروم این شهر است، گفت: تلاش شهرداری بر این است که محرومیت مناطق را به مرور به حداقل برساند.

شهردار قم تصریح کرد: شهرداری تا پایان سال پروژه‌های متعددی را افتتاح خواهد کرد؛ مسیر روگذر تقاطع ولیعصر(عج) بزودی افتتاح می‌شود و کل پروژه در دهه فجر به بهره برداری می رسد و زیرگذر فردوسی هم در دستور کار افتتاح است.

سقائیان‌نژاد با اشاره به ورود ۱۱۰ دستگاه اتوبوس جدید به ناوگان حمل و نقل عمومی قم، افزود: این در مقابل اعتماد و نگاه مثبت مردم به شهرداری بسیار ناچیز است اما ما تلاش داریم همواره خدمات مطلوب و شایسته‌ای به مردم ارائه کنیم.

معاون خدمات شهری شهرداری قم:

روزانه ۷۰۰ تن زباله در شهر قم تولید می‌شود

معاون خدمات شهری شهرداری قم از تولید روزانه ۷۰۰ تن زباله به غیر از پسماندهای ساختمانی، عفونی و صنعتی در قم خبر داد.

سید امیر سامع با اشاره به راه‌اندازی کارخانه بازیابی مواد پسماند در قم، اظهار داشت: این کارخانه با ظرفیت ۳۰۰ تنی در روز مشغول به فعالیت است که حدود دو ماه بوده که در این کارخانه کود کمپوست در حال تولید است. معاون خدمات شهری شهرداری قم با بیان اینکه هر چقدر مواد اضافی و آلی در زباله‌ها وجود داشته باشد کیفیت کود کمپوست کاهش می‌یابد، ابراز کرد: این کودها در مصارف فضای سبز شهری مورد استفاده قرار می‌گیرند که وجود فلزات سنگین و ناخالصی سبب کاهش کیفیت کودهای تولیدی می‌شود.

سامع خاطرنشان کرد: روزانه ۷۰۰ تن زباله در قم تولید می‌شود که اگر این زباله‌ها با کامیون‌های دو تنی جابجا شود، روزانه ۳۵۰ کامیون زباله به غیر زباله‌های ساختمانی، پزشکی و صنعتی از منازل و اماکن تجاری جمع‌آوری می‌شود.

وی با تأکید بر اینکه شهر قم از نظر تفکیک از مبدأ در شرایط مناسبی قرار دارد، عنوان کرد: زباله ثروت است، به‌شرط آنکه تفکیک از مبدأ توسط مردم و جداسازی زباله‌ها انجام شود که اقداماتی در این زمینه در سال‌های گذشته انجام‌شده و آمار تفکیک زباله از مبدأ در منازل رو به افزایش است.

معاون خدمات شهری شهرداری قم با اشاره به اینکه ارزش کاغذ زمانی که خیس شود و یا مواد آلی که با مواد دیگر مانند اسپری و باطری مسموم شود از بین می‌رود، یادآور شد: عدم تفکیک از مبدأ منجر به جداسازی دوباره زباله‌ها می‌شود که بدین منظور دست یاری به سمت مردم دراز می‌کنیم که زباله‌ها در انواع خشک، آلی، عفونی، خاکستری و غیره جداسازی و تحویل دهند.

سامع با اشاره به برنامه‌ریزی‌های لازم برای آموزش و فرهنگ‌سازی تفکیک پسماندها، اضافه کرد: سه‌گام برای این منظور پیش‌بینی‌شده است که به‌عنوان نمونه کیسه‌ای قرمز رنگ برای مواد ویژه مانند لامپ و اسپری به خانواده‌ها تحویل و به‌صورت دو هفته یکبار از منازل و مراکز تجاری جمع‌آوری می‌شود.

قائم مقام شهردار قم:

تابلوهای ورودی شهر در اختیار مدیریت شهری قرار گیرد

قائم مقام شهردار قم گفت: دستگاه های فرهنگی توان پرداخت هزینه های چاپ و نصب بنر برای تابلوهای ورودی را ندارند، برای عملیاتی کردن این طرح ضروری است تا در یک بازه زمانی سه ماهه تمام این تابلوها را در اختیار مدیریت شهری قرار داد.

ابراهیم معتمدی در یکصد و هشتاد و چهارمین جلسه شورای فرهنگی عمومی قم، بیان کرد: هزینه ساخت هر تابلوی تبلیغاتی یک میلیارد ریال، هزینه نگهداری سالیانه آن ۵۰۰ میلیون ریال و درآمد این تابلوها بیش از ۲ میلیارد ریال است.

قائم مقام شهردار قم عنوان کرد: ۲ هزار متر فضای تبلیغی فرهنگی در قم وجود دارد، خلا جدی در این زمینه این است که دستگاه های فرهنگی توان پرداخت هزینه های چاپ و نصب بنر برای این تابلوها را ندارند، برای عملیاتی کردن این طرح ضروری است تا در یک بازه زمانی سه ماهه تمام این تابلوها را در اختیار مدیریت شهری قرار داد.

معتمدی خاطرنشان کرد: ۳۰ میلیارد ریال هزینه سالیانه چاپ و نصب بنر برای این تابلوهای است، گرفتن تابلو مهم نیست آن چه اهمیت دارد تولید محتوا و نصب مستمر بنرهای با محتوای فرهنگی و مذهبی است.

شهردار منطقه پنج خبرداد

احداث و تکمیل بوستانهای اطراف مسجد جمکران

شهردار منطقه پنج از احداث و تکمیل کمپینگ مسافرین و زائرین در پارکینگ ۴ مسجد مقدس جمکران به مساحت بیش از ۲۵۰۰۰ مترمربع خبر داد.

به گزارش روابط عمومی شهرداری منطقه پنج، علیرضا اقبالیان ضمن اعلام این خبر اظهار کرد: فعالیت های پروژه های عمرانی و خدماتی با همت و تلاش پرسنل خدوم منطقه۵ در حال انجام می باشد.

وی افزود: با اشاره به انجام پروژه های عمرانی، خدماتی و ترافیکی منطقه از احداث و تکمیل کمپینگ زائر در پارکینگ ۴ مسجد مقدس جمکران، به مساحت بیش از ۲۵۰۰۰ مترمربع و با هزینه ای بالغ بر ۷.۵ میلیارد ریال خبر داد.

اقبالیان بیان داشت: در این پارکینگ به منظور رفاه حال مسافرین گرامی ۵ سکو جهت پارک خودروهای سبک و اسکان موقت و ۳ سکوی بزرگ جهت پارکینگ اتوبوس در نظر گرفته شده است که بخش اعظمی از مشکلات اسکان موقت و پارکینگ خودرو را مرتفع می کند.

وی در پایان از احداث و تکمیل بوستانهای اطراف مسجد جمکران خبر داد و گفت با احداث این بوستانها ظرفیت پذیرایی چندین برابری مسافرین و زائرین را خواهیم داشت.

طرح روز

از کمبود سیم خاردار تا تولید پهپاد پیشرفته و رادار!

طرح: سجاد جعفری

استاندار قم:

زیرساخت‌های آموزشی قم باید تقویت شود

استاندار قم بر تقویت زیرساخت‌های آموزشی در این استان تأکید کرد و گفت: در هنرستان‌های فنی قم با کمبود تجهیزات روبرو هستیم.

بهرام سرمست صبح پنج‌شنبه در پنجمین جلسه شورای آموزش و پرورش استان قم که با حضور وزیر آموزش و پرورش در سالن امام جواد(ع) استانداری قم برگزار شد، با اشاره به اینکه کمبودهایی در آموزش و پرورش قم وجود دارد، گفت: مدارس استان قم هر چند به سوی ایمن‌سازی قدم گذاشته‌اند ولی هنوز در این زمینه مشکل داریم.

وی با بیان اینکه در هنرستان‌های فنی قم با کمبود تجهیزات روبرو هستیم، افزود: رویکرد استان توجه به مهارت آموزی و ایجاد اشتغال است و اشتغال‌زایی در گرو افزایش مهارت دانش آموزان است که باید به این مهم بیشتر توجه شود.

استاندار قم با تأکید بر اینکه باید نگاه بنیادین به قشر فرهنگی و زیرساخت‌های آموزش و پرورش صورت پذیرد، اظهار داشت: در قم نیاز به پرورش نیروهای خلاق داریم و باید با توجه به موقعیت قم در کشور در وزارت آموزش و پرورش نگاه ویژه‌ای به استان قم شود.

◆ نیازمند دانش‌آموزان خلاق و متفکر هستیم

وی به رتبه برتر دانش‌آموزان قم در آزمون‌های سراسری اشاره کرد و گفت: تداوم موفقیت‌های دانش‌آموزان قم در عرصه‌های کشوری و بین‌المللی نیازمند حمایت‌های مستمر مسئولان است. سرمست با بیان اینکه استان قم در حوزه‌های مختلف دارای ظرفیت‌های بالایی است، افزود: برای اینکه قم در یک نگاه بلند مدت به اعتلا برسد نیازمند دانش‌آموزان خلاق و متفکر هستیم.

وی در پایان گفت: تجهیز پژوهش‌سراهای دانش‌آموزی باعث افزایش کارآمدی و بهره‌وری دانش‌آموزان و درنهایت باعث رشد و پیشرفت کشور می‌شود.

امیرآبادی نماینده مردم قم:

نگاه هزینه‌ای به آموزش و پرورش اشتباه است

نماینده مردم قم در مجلس شورای اسلامی گفت: با پیگیری‌های انجام‌شده و قول مساعد ستاد اجرایی فرمان امام درگام اول تامین پنج‌هزار نوشت‌افزار طی روزهای آینده به قم تخصیص داده می‌شود.

احمد امیرآبادی فراهانی روز پنجشنبه در پنجمین جلسه شورای آموزش‌وپرورش قم در سالن امام جواد(ع) استانداری افزود: بر اساس آمارهای ارائه‌شده ۲۰ هزار دانش‌آموز در قم در سال جدید تحصیلی نتوانستند نوشت‌افزار تهیه کنند که این آمار قابل توجه است.

وی همچنین کمبود مدارس و نیروی انسانی را ۲ چالش استان دانست و گفت: مجلس شورای اسلامی آمادگی کمک به وزارت آموزش‌وپرورش برای پیگیری مشکلات این وزارتخانه را دارد. عضو هیات رئیسه مجلس شورای اسلامی گفت: نگاه هزینه‌ای به آموزش‌وپرورش اشتباه است و باید این نگاه به سرمایه‌ای تغییر کند. وی با تاکید بر اینکه باید در بودجه سال ۹۹ تلاش شود تا بخشی از کمبودهای بودجه‌ای آموزش‌وپرورش جبران شود، اظهار داشت: آموزش‌وپرورش سرمایه‌گذاری ۱۲ ساله برای تربیت نسل‌های آینده را بر عهده دارد و اهمیت این جایگاه جز با تغییر نگاه به آموزش‌وپرورش میسر نیست.

نماینده مردم قم درمجلس شورای اسلامی بابیان اینکه مدارس خرید خدمات در مناطقی است که دارای محرومیت هستند گفت: باید این مدارس بیشتر در مناطق برخوردار دایر شود و تغییر رویکرد در سطح کشور در این زمینه ضروری است. وی با اشاره به تاخیر در پرداخت خرید خدمت و پاداش پایان خدمت بازنشستگان آموزش‌وپرورش ادامه داد: ضرورت دارد تا آموزش‌وپرورش در این زمینه پیگیری جدی‌تری داشته باشد که استان قم در این زمینه با کمبودهایی مواجه است.

ذوالنوری نماینده مردم قم:

ضعف آموزش و پرورش در قم قابل قبول نیست

نماینده مردم قم درمجلس شورای اسلامی نیز در این جلسه گفت: قم قطب فرهنگ اهل بیت(ع)، مرکز فرهنگی کشور است به همین دلیل ضعفهای آموزش‌وپرورش در این استان قابل قبول نیست.

حجت الاسلام و المسلمین مجتبی ذوالنوری با اشاره به ظرفیتهای علمی، فرهنگی و مذهبی این افزود: قم پایتخت انقلاب اسلامی و سرشار از نیروهای فرهیخته حوزوی و دانشگاهی به همین دلیل ضعف و کمبود در حوزه آموزش و پرروش در این استان پذیرفتنی نیست.

وی با اشاره به کمبود فضای آموزشی و تعداد معلمان این استان افزود: نیازمند انقلاب جدید در بدنه آموزش و پرورش قم هستیم تا برخی از این کمبودها برطرف شود.

نماینده مردم قم در مجلس شورای اسلامی ادامه داد: تمام ظرفیتهای استان برای رفع کمبودهای قم در حوزه آموزش پرورش و کمبود سرانه آموزشی استان پای کار آمده است ولی برخی از این مشکلات نیازمند همت و همکاری وزارتخانه است.

وی با تاکید بر همراهی نمایندگان مجلس شورای اسلامی در راستای رفع کمبودها و چالشهای آموزش و پرورش ادامه داد: در صورت نیاز به ورود مجلس شورای اسلامی، نمایندگان مردم در مجلس آمادگی همکاری و پیگیری مطالبات آموزش و پرورش رد قالب بودجه سالیانه و وضع قوانین مرتبط را دارد.

ذوالنوری با تقدیر از خدمات خیرین مدرسه ساز استان اظهار داشت: تلاش خیرین مدرسه ساز برای توسعه فضاهای آموزشی و رفع کمبودهای موجود در دسترسی به فضاهای استان در کشور نمونه است که باید بستر لازم برای حمایت از این خیرین فراهم شود.

◆ آموزش و پرورش قم با کمبود ۲ هزار نیروی انسانی مواجه است

مدیرکل آموزش‌وپرورش استان قم گفت: این استان با کمبود ۲ هزار نیروی انسانی مواجه است که بیشتر این آمار متعلق به پایه ابتدایی می‌باشد.

حمیدرضا شیخ‌الاسلام ظهار داشت: درسال ۹۲ سازمان نوسازی مدارس کشور آماری از وضعیت فضاهای آموزشی ارائه کرد که برمبنای آن قم سی و دومین استان در زمینه کمبود فضای آموزشی و تراکم دانش‌آموز اعلام شد.

وی با اشاره به اجرای ۱۷۰ طرح آموزشی، تربیتی و ورزشی، احداث و مقام سازی مدارس در این استان گفت: با اقدام‌های صورت گرفته رتبه قم از رتبه ۳۲ در سال ۹۲ به رتبه ۲۶ در سال گذشته ارتقا یافت ولی همچنان فضای آموزشی قم از میانگین کشوری پایین‌تر است.

شیخ‌الاسلام بابیان اینکه ۹۵ درصد دانش‌آموز این استان درقم تحصیل می کنند و این وضعیتی خاص برای این شهر ایجاد کرده است، گفت: از ۲۶۵ هزار دانش‌آموز استان قم تنها ۱۰ هزار دانش‌آموز در شهرهای تابعه مشغول تحصیل هستند

وی ادامه داد: تعداد دانش آموزان استان از ۲۵۵ هزار دانش‌آموز در سال تحصیلی گذشته به ۲۶۵ هزار دانش‌آموز در سال تحصیلی جدید افزایش یافته است که این افزایش آمار در سال‌های اخیر بی‌سابقه بوده است.

شیخ‌الاسلام اظهار داشت: از طریق ظرفیت‌های قانونی از جمله جذب سربازمعلم، دانشجویان دانشگاه تربیت‌معلم و اساتید دارای صلاحیت برای جبران کمبود نیروی انسانی تلاش شده است ضمن اینکه ۱۸ مدرسه در استان به سمت خرید خدمات آموزش سوق داده‌شده که بیش از هفت هزار دانش‌آموز در این مدارس تحصیل می کنند.

وی بابیان اینکه تجهیز هر هنرستان نیازمند ۲۰ تا ۳۰ میلیارد ریال اعتبار است گفت: ۳۰ درصد تراکم دانش‌آموزی در حوزه هنرستان‌های قم می‌باشد که در زمینه تجهیز این هنرستان‌ها با مشکل جدی مواجه هستیم

معاون هماهنگی امور عمرانی استانداری قم:

روند سرمایه گذاری دربلوار پیامبر اعظم(ص) مطلوب نیست

معاون هماهنگی امور عمرانی استانداری قم گفت: بلوار پیامبراعظم(ص) با وجودی اینکه ۶ سال است راه اندازی شده اما مشکلی از ترافیک شهر برطرف نکرده و روند سرمایه‌گذاری درآن نیز هنوز شکل نگرفته است.

محسن بهشتی روز چهارشنبه در جلسه کمیسیون ماده ۵ قم افزود: هنوز استان قم از راه اندازی بلوار پیامبر اعظم(ص) به انتفاع مورد نظر نرسیده است.

بلوار پیامبر اعظم(ص) از حرم حضرت فاطمه معصومه (س) آغاز و تا مسجد مقدس جمکران ادامه دارد. طراحی بلوار بر اساس یک مسیر کاملاً مستقیم به طول هفت کیلومتر و عرض ۳۰۰ متر، دربرگیرنده خیابان‌های منشعب به بلوار به‌صورت تقاطع‌های غیر هم‌سطح می‌باشد.

وی درادامه با اشاره به ساخت و سازها درشهرک پردیسان قم گفت: در رابطه با صدور مجوز احداث واحدهای ویلایی دربرخی مناطق شهرک پردیسان باید به ساکنان همجوار نسبت به ممانعت از صدور تراکم دو و یا سه سه طبقه ای اطمینان داد.

وی افزود: احداث واحدهای ویلایی با مساحت بالا در شهرک پردیسان برای افرادی که متقاضی این قبیل واحدهای مسکونی هستند کاملا توجیه‌پذیر است.

◆ سالاریه یکی از نامطلوب‌ترین مناطق شهر قم از نظر تراکم

معاون هماهنگی امور عمرانی استانداری قم تصریح کرد: در صدور پروانه های مسکونی در ابتدای ورودی قم از انتهای خیابان عمارياسر، معیارهای ترافیکی به درستی اجرانشده و قوس مسیرهای دسترسی تند و ناایمن می باشد.

بهشتی تاکید کرد: همچنین قوس هندسی تونل الغدیر تند و ناایمن است، این تونل در زمان اجرا به دلیل سنگینی تملکات اراضی همجوار به چنین مشکلی دچار شده است.

معاون هماهنگی امور عمرانی استانداری قم گفت: تا زمان تعیین تکلیف اتصال بلوار آیت الله بهاالدینی به بلوار امام علی(ع) باید نسبت به صدور پروانه های تجاری و صنعتی دقت نظر لازم صورت بگیرد.

وی بیان کرد: آپارتمان سازی در شهرک سالاریه کشش بیشتری ندارد، منطقه سالاریه یکی از نامطلوب ترین مناطق شهر قم از نظر تراکم است.

بهشتی خاطرنشان کرد: در رابطه با مجوز افزایش تراکم در این منطقه باید دقیقا طبق ضوابط و مصوبات استانی عمل شده و رویه واحدی در رابطه با تمام ساکنان در پیش گرفته شود. وی با اشاره به مصوبه شورای ترافیک مبنی برکاهش عرض خیابان ظهور به جمکران به ۲۰ متر، بیان کرد: کاهش عرض خیابان های استان برای افزایش واحدهای تجاری، مساله سنجیده ای نیست. معاون هماهنگی امور عمرانی استانداری در رابطه با تغییر کاربری برخی از باغات حاشیه ای شهر قم به واحدهای مسکونی تصریح کرد: درصورتی که روند صدور مجوزات برای متقاضیان اولیه بدون ضابطه انجام بگیرد، تمام متقاضیان نسبت به تغییر کاربری سبز به کاربری زرد فشار خواهند آورد.

وی بیان کرد: دربافت های فرسوده شهر قم، بسیاری از واحدهای مسکونی که در محدوده بافت تاریخی نیستند را میتوان به فضاهای سبز شهری تبدیل کرد.

وی ابراز کرد: منطقه ۴ شهرداری از نظر سرانه های سبز بالاترین میزان فضای سبز استان را دارد که عامل اصلی آن نیز وجود بوستان علوی است اما در هسته مرکزی منطقه ۴، حجم فضای سبز بسیار ناچیز است.

رئیس انجمن هنرمندان فرش استان قم:

فرش‌های تقلبی معضل صنعت فرش دستباف قم است

رئیس انجمن هنرمندان طراح و نقاش فرش استان قم گفت: فرش‌های تقلبی و شبیه‌سازی شده یکی از معضلهای جدی فرش دستباف قم است و در حال به قهقرا بردن این صنعت می‌باشد.

اصغر خوش گفتار روز چهارشنبه در جلسه کارگروه تخصصی فرش دستباف قم در تالار امام جواد (ع) استانداری اظهار داشت: فرش دستباف قم در سال ۱۳۸۹ ثبت ملی و جهانی شد و مولفه های خاص خود را دارد. وی با اشاره به پیگیریهای صورت گرفته برای حل معضل وجود فرشهای تقلبی با نام فرش قم در بازارهای داخلی و جهانی افزود: دولت باید در این زمینه تشکل های فرش را حمایت کند، چون به لحاظ مالی و حقوقی توانایی انجام این کار را ندارند.

وی بیان داشت: فرش‌های تقلبی هر روز از نظر تراکم و عملیات پس از دارقالی به فرش های تولید شده توسط استادکاران قمی شبیه تر می شود، به گونه ای که یک تاجر با ۶۰ سال سابقه فعالیت در زمینه تجارت فرش نیز قدرت تشخیص فرش تقلبی از فرش اصل را ندارد. خوش گفتار همچنین با تاکید بر توجه جدی مرکز ملی فرش به این موضوع گفت: اگر مساله فروش فرش های تقلبی به نام فرش دستباف قم مورد غفلت قرار گیرد، و تشکل ها و مدیریت استان نیز تحرکی نکنند، در آینده بدنامی به دنبال خواهد داشت.

وی گفت: موضوع فرش تقلبی و شبیه سازی شده اگر ادامه پیدا کند، همه اقدام ها و فعالیت های استان در حوزه فرش را تحت الشعاع قرار می‌دهد.

رئیس انجمن هنرمندان فرش قم با تاکید بر اینکه معضل فرش های تقلبی فارغ از قم صنعت فرش کشور را تهدید می کند، تصریح کرد: فرش قم به دلیل تراکم، وجه تمایز بیشتری با فرش های تقلبی دارد، ولی تشخیص سایر فرش های تولیدی در کشور از فرش های تقلبی حتی برای کارشناسان زبده فرش نیز سخت و دشوار است.

محمد خوش گفتار یادآور شد: درنمایشگاه فرش امارات عربی متحده و قطر بولتن‌هایی از فرش قم ایجاد شده که اگر هر کدام از تجار آن را ورق بزنند برای آنها قابل تشخیص نیست.

نامحرمانه

◀ پایداری‌ها نیاز به درس اخلاق دارند

محمدتقی رهبر، خطیب نماز جمعه اصفهان در واکنش به دیکتاتور خواندن رئیس مجلس از سوی نماینده پایداری گفت: گاهی صحبت‌هایی می‌شود که واقعا در سطح مجلس نیست. من دیدم روز گذشته رئیس مجلس از برخی اظهاراتی که از برخی تریبون‌ها شده بود - که من می‌دانم منظورشان چیست، اما نام نمی‌برم- انتقاد کرده بود. باید کسانی که تریبونی دارند و مخاطبانی دارند، شان مجلس را حفظ کنند، چون توهین به مجلس، توهین به نظام است. انتقاد باید سازنده و راهنما باشد و تنش‌زا و از سر لجبازی نباشد. انتخابات و غیرانتخابات هم ندارد و پرخاشگری‌ها جز اینکه آب به آسیاب دشمن بریزد ثمری ندارد و لجاجت را بیشتر می کند. یک عده‌ای ژست می گیرند که هر کسی که تندروی کند، انقلابی است، اما این تندروی حتی از جانب چهره‌های انقلابی ما هم خوب نیست. امروز خواص، بیشتر از مردم به کلاس و درس اخلاق نیاز دارند.

◀ تکذیب کسالت آیت‌الله مکارم شیرازی

دفتر آیت الله ناصر مکارم شیرازی، کسالت این مرجع تقلید را تکذیب کرد. در اطلاعیه این دفتر آمده است: متاسفانه خبری از جناب استاد هادوی درمورد کسالت حضرت آیت الله العظمی مکارم شیرازی مدظله در سایت ها منتشر شده که در آن نقل بسیار غلوشده است. اطلاعیه ادامه یافته است: به اطلاع مردم شریف می‌رساند معظم له چند ماه پیش به سبب سرماخوردگی و تب ویروسی، عفونی مجبور به استفاده از چرک خشک کن های قوی شدند که بواسطه آن و همچنین کم اشتهایی که از عوارض این بیماری می باشد به لحاظ جسمانی ضعیف شدند. اکنون بحمدالله پس از بهبودی در دوره نقاهت و به توصیه پزشکان برخی از فعالیت های خود را کم نموده و در حال تجدید قوای از دست رفته هستند اما همچنان در جلسات منظم استفتاء، ملاقات های ضروری و مباحثات علمی در آثار مکتوب، نظارت بر امور اجرایی و جلسات روضه دفتر کما فی السابق حضور دارند.

◀ شهروند ایرانی زندانی در آمریکا، آزاد شد

شهروند ایرانی که در استرالیا بازداشت و به آمریکا استرداد شده بود، روز ۵شنبه آزاد و به ایران بازگردانده شد. به گزارش فارس، منابع استرالیایی از آزادی «نگار قدس کنی» شهروند ایرانی که در استرالیا بازداشت شده و سپس به آمریکا تحویل داده شده بود، خبر دادند. روزنامه «دِ آسترلیَن» نوشت خانم قدس کنی چهل ساله که روز گذشته (چهارشنبه) از سوی دادگاه فدرال ایالت «مینه‌سوتا» به تحمل ۲۷ ماه زندان محکوم شده بود، روز پنجشنبه آزاد و به ایران بازگردانده شده است. قدس کنی که در شهر آدلاید زندگی می کرد، در تاریخ بیست‌وسوم تیر ۱۳۹۶ به اتهام تلاش برای صادرات تجهیزات الکترونیکی ممنوعه به ایران و نقض تحریم‌های اعمالی از سوی واشنگتن، به درخواست مقامات آمریکایی در استرالیا بازداشت شده بود. وی پیش از اینکه توسط دولت استرالیا به آمریکا تحویل داده شود، دو سال بدون برگزاری هیچ جلسه دادگاه در این کشور در شرایط بسیار نامناسب (بدون دسترسی به مراقبت‌های پزشکی و دارویی) محبوس بود.

◀ پدر داماد احمدی‌نژاد، کفش انتخابات پوشید

احمد خورشیدی، پدر داماد احمدی‌نژاد گفته است که ائتلافی تحت عنوان «جبهه سوم» با حضور ۱۲ تشکل سیاسی با محوریت خودش در تهران اعلام موجودیت کرده است. خورشیدی گفته است که هدفش برای انتخابات زمستان آتی شکستن ساختار قدیمی و دوقطبی (اصولگرا و اصلاح‌طلب) است. خورشیدی که خودش را دبیرکل جهادگران ایران اسلامی معرفی کرده، گفته است: «وقتی که فضای دوقطبی حاکم باشد، همه ارزش‌ها لباس سیاه یا سفید بر تن دارند و شما نمی‌توانید رنگ دیگری را متصور شوید. در چنین شرایطی برای حل مسائل و مشکلات اساسی کشور راه‌حلی‌های افراطی و تفریطی را نسخه می کنند که هر دو مضر است و آسیب می‌زند و به راه‌حل معقولی اجازه مطرح‌شدن نمی‌دهند».

◀ معاون سازمان تامین اجتماعی دستگیر شد

یکی از معاونان سازمان تامین اجتماعی به اتهام واردات گوشی موبایل با ارز ۴۲۰۰ تومانی ویژه واردات تجهیزات پزشکی، بازداشت شد. به گزارش تسنیم، م. ج. از معاونان سازمان تامین اجتماعی به اتهام دریافت ارز دولتی ۴ هزار و ۲۰۰ تومانی برای واردات تجهیزات پزشکی که به واردات گوشی موبایل اختصاص داده، دستگیر شد. این معاون سازمان تامین اجتماعی پس از بازداشت، از سمت خود برکنار شد همچنین از سوی مصطفی سالاری مدیر عامل سازمان تامین اجتماعی؛ قائم موهبتی، معاون امور استان‌های سازمان تأمین اجتماعی با حفظ سمت به عنوان سرپرست معاونت مربوطه منصوب شده است.

◀ ماجرای خنده روحانی در دیدار با بوریس جانسون چه بود؟

حسام‌الدین آشنا به انتقادها از خنده رئیس‌جمهور در دیدار با بوریس جانسون واکنش نشان داد. حسام‌الدین آشنا مشاور رئیس جمهور، در واکنش به انتقادها از خنده حسن روحانی در دیدار با بوریس جانسون نخست‌وزیر انگلیس در توییتی نوشت: تصاویر رسانه‌ای شده از بخش علنی گفتگوی روحانی و جانسون مربوط به کنایه‌ای است که رئیس جمهور ایران همان ابتدا به اوزد و گفت: «شما که با مشکل حکم دادگاه عالی مواجه هستید» و جانسون با فرار از پاسخ، با خنده و شوخی گفت: «خودم حلش می‌کنم».

◀ شایعه تایید حکم فریدون تکذیب شد

علی‌رغم انتشار شایعاتی مبنی بر تایید حکم حسین فریدون، سرپرست دادگاه تجدید نظر از ادامه رسیدگی به پرونده وی خبر داد. در پی انتشار شایعه تایید حکم حسین فریدون در دادگاه تجدید نظر از سوی برخی رسانه‌ها، حسین لطفی سرپرست محاکم تجدیدنظر اعلام کرد پرونده در حال رسیدگی است و هیچ گونه تصمیمی پیرامون آن اتخاذ نشده است.

اخبار

آیت الله سعیدی در خطبه های نماز جمعه قم:

ارمغان وابستگی کشورها به آمریکا ذلت و خواری است

خطیب جمعه قم گفت: تجربه نشان داده کشورهایی که چشم به کمک و یاری آمریکا دارند جزء ذلت و خواری چیزی به دست نمی آورند.

آیت الله سید محمد سعیدی در خطبه های نماز جمعه قم افزود: طبق بیان و صراحت اخیر مقام معظم رهبری در درس خارج از فقه، هیچگونه مذاکره ای بین ایران و آمریکا اتفاق نخواهد افتاد و وسوسه های مذاکرات اخیر سران کشورهای غربی فتنه جدید آنهاست.

وی ادامه داد: تلاش های سران سه کشور اروپایی طرف برجام برای ملاقات سران ایران با ترامپ صرفا جنبه تبلیغاتی برای رای آوردن مجدد ترامپ در انتخابات پیش روی این کشور است.

تولیت آستان مقدس حضرت فاطمه معصومه(س) با اشاره به سفر اخیر رئیس جمهوری به سازمان ملل متحد و سخنرانی وی در مجمع عمومی این سازمان ملل گفت: انگلستان و دیگر کشورهای اروپایی از دوران قبل و بعد از انقلاب همواره در صدد آسیبرسانی به ملت ایران بوده‌اند.

وی اضافه کرد: دشمنان اسلام در وضعیت امروزی بساط دشمنی خود را به سمت جبهه یمن تغییر داده اند، با چنین دشمنی نمی‌توان هرگز پای میز مذاکره نشسته و با آنها به توافق رسید.

امام جمعه قم دربخش دیگری از سخنان خود گفت: تابلوهای تبلیغاتی ورودیهای قم به هیچ عنوان شایسته و زیبنده شهر قم نبوده و باید متناسب با فرهنگ مذهبی قم اصلاح شود.

وی با اشاره به حذف نام شهدا از برخی معابر شهر تهران بیان کرد: نام شهدا باید همواره مورد تکریم و احترام قرار بگیرد. وی بیان کرد: پوشش و حجاب ظاهری برخی افراد نیز شایسته قم نبوده و باید نسبت به حفظ چهره معنوی قم حساس بود. آیت الله سعیدی درادامه با اشاره به اهمیت مساله معنویت و خانواده تاکید کرد: درآیات قرآن کریم و راویات اسلامی نسبت به توجه به مبحث معنویت و اخلاق تاکید شده است. وی گفت: دربیانیه گام دوم انقلاب نیز توجه بسیاری بر اصل معنویت شده است، یکی از برجستگیهای اصلی رزمندگان دفاع مقدس، معنویت و اخلاق مداری بود.

وی گفت: دشمنان و بدخواهان اسلام، با تحریک رژیم بعث عراق، دو کشور دوست و همسایه را درگیر جنگ کرد و بخش مهمی از نیروهای انسانی دو کشور در این جنگ ناخواسته از بین رفت.

تولیت آستان مقدس حضرت فاطمه معصومه(س) در ادامه با اشاره به کاربردهای تقوای الهی بیان کرد: سعادت و عاقبت به خیری هر انسانی در گرو اهمیت و عمل به تقوای الهی است.

وی اضافه کرد: قلب هر انسانی در بین ۲ جاذبه عقل و شهوت در تلاطم است، اگر هوا و هوس بر قلب انسان پرده بیندازد، درک معارف برای آدمی دشوار می‌شود.

سردار فد